

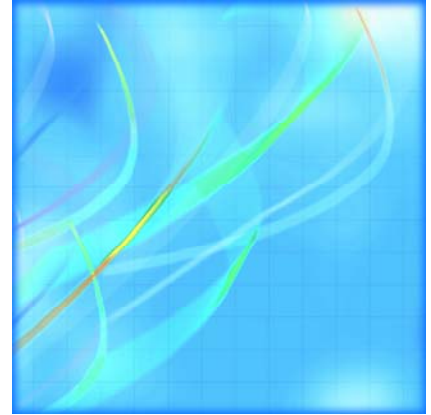

N° 23-012-XIF au catalogue

Statistiques de bovins

2007



Statistique
Canada

Statistics
Canada

Canada

Comment obtenir d'autres renseignements

Toute demande de renseignements au sujet du présent produit ou au sujet de statistiques ou de services connexes doit être adressée à : Division de l'agriculture, Statistique Canada, Ottawa, Ontario, K1A 0T6 (téléphone : 1-800-263-1136).

Pour obtenir des informations sur l'ensemble des données de Statistique Canada qui sont disponibles, veuillez composer l'un des numéros sans frais suivants. Vous pouvez également communiquer avec nous par courriel ou visiter notre site Web à www.statcan.ca.

Service national de renseignements **1-800-263-1136**

Service national d'appareils de télécommunication pour les malentendants **1-800-363-7629**

Renseignements concernant le Programme des services de dépôt **1-800-700-1033**

Télécopieur pour le Programme des services de dépôt **1-800-889-9734**

Renseignements par courriel **infostats@statcan.ca**

Site Web **www.statcan.ca**

Renseignements pour accéder au produit

Le produit n° 23-012-XIF au catalogue est disponible gratuitement sous format électronique. Pour obtenir un exemplaire, il suffit de visiter notre site Web à www.statcan.ca et de choisir la rubrique Publications.

Normes de service à la clientèle

Statistique Canada s'engage à fournir des services rapides, fiables et courtois et à faire preuve d'équité envers ses clients. À cet égard, notre organisme s'est doté de normes de service à la clientèle qui doivent être observées par les employés lorsqu'ils offrent des services à la clientèle. Pour obtenir une copie de ces normes de service, veuillez communiquer avec Statistique Canada au numéro sans frais 1-800-263-1136. Les normes de service sont aussi publiées dans le site www.statcan.ca sous À propos de nous > Offrir des services aux Canadiens.



Statistique Canada
Division de l'agriculture

Statistiques de bovins

2007

Publication autorisée par le ministre responsable de Statistique Canada

© Ministre de l'Industrie, 2007

Tous droits réservés. Le contenu de la présente publication électronique peut être reproduit en tout ou en partie, et par quelque moyen que ce soit, sans autre permission de Statistique Canada, sous réserve que la reproduction soit effectuée uniquement à des fins d'étude privée, de recherche, de critique, de compte rendu ou en vue d'en préparer un résumé destiné aux journaux et/ou à des fins non commerciales. Statistique Canada doit être cité comme suit : Source (ou « Adapté de », s'il y a lieu) : Statistique Canada, année de publication, nom du produit, numéro au catalogue, volume et numéro, période de référence et page(s). Autrement, il est interdit de reproduire le contenu de la présente publication, ou de l'emmagasiner dans un système d'extraction, ou de le transmettre sous quelque forme ou par quelque moyen que ce soit, reproduction électronique, mécanique, photographique, pour quelque fin que ce soit, sans l'autorisation écrite préalable des Services d'octroi de licences, Division des services à la clientèle, Statistique Canada, Ottawa, Ontario, Canada K1A 0T6.

Février 2007

N° 23-012-XIF au catalogue, vol. 6, n° 1

ISSN 1705-1339

Périodicité : semestrielle

Ottawa

This publication is available in English upon request (catalogue no. 23-012-XIE).

Note de reconnaissance

Le succès du système statistique du Canada repose sur un partenariat bien établi entre Statistique Canada et la population, les entreprises, les administrations canadiennes et les autres organismes. Sans cette collaboration et cette bonne volonté, il serait impossible de produire des statistiques précises et actuelles.

Informations pour l'utilisateur

Signes conventionnels

Les signes conventionnels suivants sont employés uniformément dans les publications de Statistique Canada :

- . indisponible pour toute période de référence
- .. indisponible pour une période de référence précise
- ... n'ayant pas lieu de figurer
- 0 zéro absolu ou valeur arrondie à zéro
- 0^s valeur arrondie à 0 (zéro) là où il y a une distinction importante entre le zéro absolu et la valeur arrondie
- p provisoire
- r révisé
- x confidentiel en vertu des dispositions de la *Loi sur la statistique*
- E à utiliser avec prudence
- F trop peu fiable pour être publié

Cette publication a été rédigée sous la direction de :

- **Mark Elward, chef**, Section du bétail et des produits d'origine animale
- **Debbie Dupuis, chef**, Section des enquêtes sur la production agricole
- **Robert Plourde, chef de la sous-section**, Section du bétail et des produits d'origine animale
- **Donald Cutts, agent de la statistique**, Section du bétail et des produits d'origine animale

Table des matières

Faits saillants	6
Analyse	7
Estimations du bétail au 1 ^{er} janvier 2007	7
Les exportations de bovins sur pied augmentent difficilement	8
Diminution du cheptel bovin dans toutes les régions	9
Produits connexes	10
Tableaux statistiques	
1 Nombre de bovins sur les fermes	13
1-1 Canada	13
1-2 Terre-Neuve-et-Labrador	14
1-3 Île-du-Prince-Édouard	14
1-4 Nouvelle-Écosse	15
1-5 Nouveau-Brunswick	15
1-6 Atlantique	16
1-7 Québec	16
1-8 Ontario	17
1-9 Est	17
1-10 Manitoba	18
1-11 Saskatchewan	18
1-12 Alberta	19
1-13 Colombie-Britannique	19
1-14 Ouest	20
2 Vaches de réforme au 1 ^{er} janvier, 2007	21
3 Bovins d'engraissement selon la catégorie de poids au 1 ^{er} janvier, 2007	23
4 Disponibilité et écoulement des bovins	25
5 Production de bovins - Canada	34
6 Production de veaux - Canada	35
7 Stocks de bovins selon la catégorie d'exploitation agricole	36
7-1 Canada	36
7-2 Provinces de l'Atlantique	39
7-3 Québec	42

Table des matières – suite

7-4	Ontario	45
7-5	Provinces de l'Est	48
7-6	Manitoba	51
7-7	Saskatchewan	54
7-8	Alberta	57
7-9	Colombie-Britannique	60
7-10	Provinces de l'Ouest	63
8	Bovins d'engraissement selon la catégorie de poids et la catégorie d'exploitation au 1 ^{er} janvier 2007	66
8-1	Canada	66
8-2	Est	67
8-3	Atlantique	68
8-4	Québec	69
8-5	Ontario	70
8-6	Manitoba	71
8-7	Saskatchewan	72
8-8	Alberta	73
8-9	Colombie-Britannique	74
8-10	Ouest	75
9	Prix	76
9-1	Toronto, bouvillons A1 et A2	76
9-2	Alberta, bouvillons	77
10	Bovins et veaux : nombre par classe et veaux nés	77
10-1	Canada et États-Unis, 1 ^{er} janvier	77
10-2	États Unis, 1 ^{er} janvier	78
10-3	Canada, 1 ^{er} janvier	78
11	Offre et utilisation de viandes rouges, Canada	79
11-1	Boeuf	79
11-2	Veau	79
11-3	Boeuf et veau total	80
11-4	Porc	80
11-5	Mouton et agneau	81
11-6	Abats	81
11-7	Viande rouge total	82
Qualité des données, concepts et méthodologie		
Concepts et méthodologies		83

Table des matières – suite

Graphiques

- | | | |
|----|---|---|
| 1. | Les stocks canadiens diminuent en raison de l'ouverture de la frontière | 8 |
| 2. | Exportations mondiales de bovins et de bœuf canadiens | 9 |

Faits saillants

- Le cheptel national de bovins au Canada n'a pas cessé de diminuer en 2006, chutant de 515 000 têtes dans la foulée de la reprise des exportations de bovins sur pied vers les États-Unis. L'année 2006 est la première année complète d'ouverture de la frontière aux livraisons de bovins canadiens depuis 2002.
- Au 1^{er} janvier 2007, les éleveurs de bovins ont dénombré 14,3 millions de têtes dans leurs fermes, ce qui représente une diminution de 3,5 % par rapport à l'année précédente et une baisse de 748 000 têtes par rapport au record de janvier établi en 2005 au moment où la fermeture de la frontière avait obligé les producteurs à maintenir hors du marché une plus grande partie de leur stock agricole.
- L'enquête sur le bétail révèle aussi une diminution des stocks de porcs et de moutons pendant l'année. Les producteurs de porcs ont dénombré 14,3 millions de têtes au 1^{er} janvier 2007, alors que le nombre de moutons dans les fermes a diminué de 1,1 % pour s'établir à 886 000.
- Les exportations de bovins sur pied augmentent difficilement
- Diminution du cheptel bovin dans toutes les régions

Analyse

Estimations du bétail au 1^{er} janvier 2007

Le cheptel national de bovins au Canada n'a pas cessé de diminuer en 2006, chutant de 515 000 têtes dans la foulée de la reprise des exportations de bovins sur pied vers les États-Unis. L'année 2006 est la première année complète d'ouverture de la frontière aux livraisons de bovins canadiens depuis 2002.

Au 1^{er} janvier 2007, les éleveurs de bovins ont dénombré 14,3 millions de têtes dans leurs fermes, ce qui représente une diminution de 3,5 % par rapport à l'année précédente et une baisse de 748 000 têtes par rapport au record de janvier établi en 2005 au moment où la fermeture de la frontière avait obligé les producteurs à maintenir hors du marché une plus grande partie de leur stock agricole.

Malgré cette diminution, les stocks de 2007 demeurent quand même supérieurs de 827 000 têtes à ceux du 1^{er} janvier 2003, avant la fermeture de la frontière, selon les résultats de l'Enquête annuelle de janvier sur le bétail menée auprès de 10 000 producteurs.

La frontière américaine a été rouverte aux bovins sur pied de moins de 30 mois le 18 juillet 2005. L'embargo imposé aux bovins et au boeuf était entré en vigueur à la suite du signalement d'un cas d'encéphalopathie spongiforme bovine (ESB) le 20 mai 2003.

En général, les stocks dans l'Ouest ont augmenté au début des années 1990 lorsque les agriculteurs ont accru leur production en réponse à une demande d'exportation plus forte. Avec la fermeture des marchés américains, des milliers de bovins sont demeurés dans les fermes au Canada. À mesure que diminuent les stocks de bovins, l'industrie canadienne revient à la situation qu'elle connaissait avant la fermeture de la frontière.

L'enquête sur le bétail révèle aussi une diminution des stocks de porcs et de moutons pendant l'année. Les producteurs de porcs ont dénombré 14,3 millions de têtes au 1^{er} janvier 2007, alors que le nombre de moutons dans les fermes a diminué de 1,1 % pour s'établir à 886 000.

Tableau explicatif 1
Stocks de bétail au 1^{er} janvier

	Bovins		Porcs		Moutons	
	2006	2007	2006	2007	2006	2007
	milliers de têtes					
Canada	14 830	14 315	14 730	14 329	895	886
Atlantique	286	284	329	324	34	34
Québec	1 405	1 395	4 245	4 085	252	240
Ontario	2 139	2 056	3 654	3 535	225	235
Manitoba	1 490	1 380	2 940	2 960	60	62
Saskatchewan	2 950	2 930	1 375	1 300	105	95
Alberta	5 900	5 680	2 020	1 965	151	155
Colombie-Britannique	660	590	167	160	68	65

Note(s) : Les chiffres ayant été arrondis, leur somme peut ne pas correspondre aux totaux.

Graphique 1
Les stocks canadiens diminuent en raison de l'ouverture de la frontière

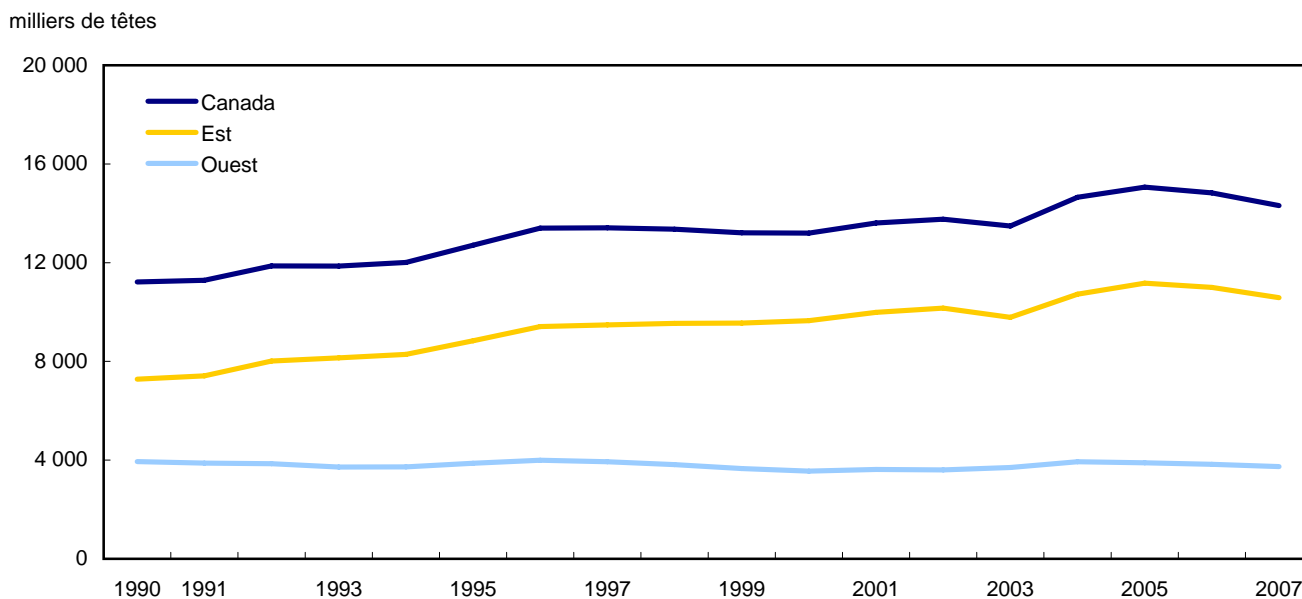

Les exportations de bovins sur pied augmentent difficilement

Les exportations de bovins vers les États-Unis se sont accrues rapidement à la suite de la réouverture de la frontière en juillet 2005. Cependant, les exportations mensuelles ont chuté au printemps 2006 lorsque les éleveurs américains, malmenés par la sécheresse, ont expédié plus tôt leurs bovins sur le marché, faisant ainsi augmenter l'abattage aux États-Unis et diminuer les prix. La demande réduite de bovins canadiens aux États-Unis, conjuguée à une baisse des prix dans ce pays, en partie attribuable à la vigueur du dollar canadien, a eu un effet négatif sur les exportations.

En septembre, les exportations de bovins vers les États-Unis ont repris. Dès octobre 2006, elles étaient comparables à ce qu'elles étaient avant la crise de l'ESB, s'établissant à 114 000 têtes expédiées, d'une valeur de 135 millions de dollars.

En 2006, les estimations totales d'animaux ont été évaluées à 1 038 500 têtes. Bien que ce chiffre soit près de deux fois supérieur à celui de l'année précédente, ce qui est raisonnable puisque la frontière a rouvert en juillet 2005, il demeure inférieur de 38,5 % aux 1 688 100 têtes exportées en 2002 (avant la crise de l'ESB). Il n'y a pas eu d'exportations entre juin 2003 et juin 2005.

Dès la réouverture de la frontière, les exportations de viande de boeuf ont chuté, neutralisant en partie l'augmentation des exportations de bovins.

Graphique 2
Exportations mondiales de bovins et de bœuf canadiens

en millions de dollars CAN

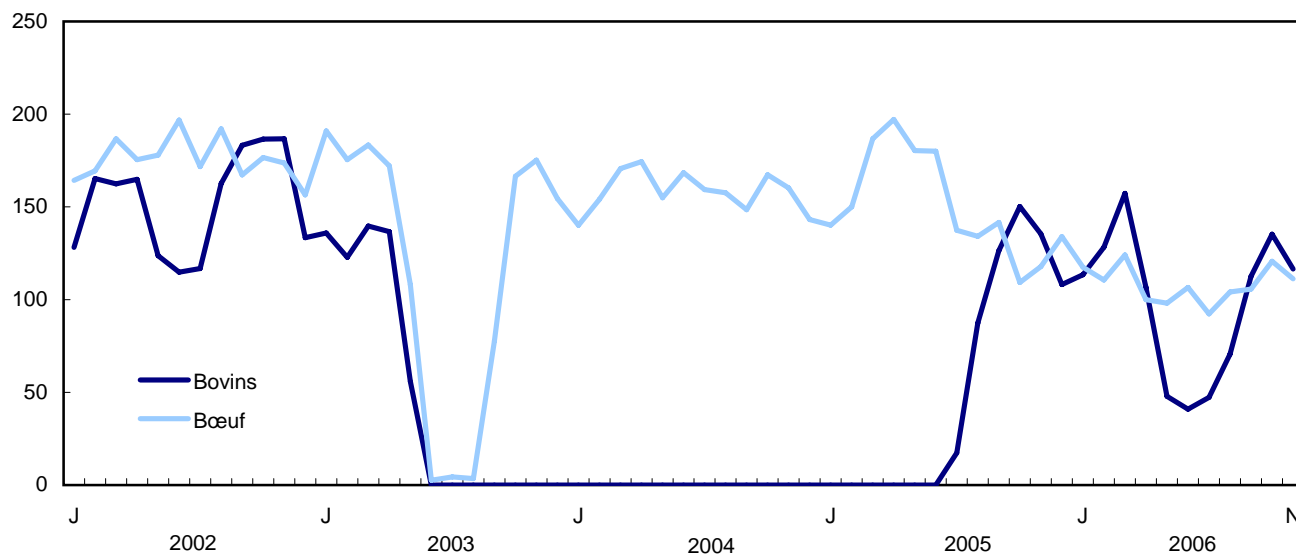

Diminution du cheptel bovin dans toutes les régions

Le nombre de bovins a diminué dans toutes les provinces; les provinces de l'Ouest sont responsables de plus des trois quarts de cette baisse. Les troupeaux combinés de l'Ouest ont perdu 420 000 têtes.

Le cheptel de l'Alberta, le plus important de toutes les provinces, a diminué de 3,7 %, tandis que celui de la Saskatchewan a chuté de 0,7 % et celui du Manitoba, de 7,4 %. En Colombie-Britannique, le nombre de bovins a diminué de 10,6 %. Dans le centre du Canada, le troupeau de bovins du Québec a régressé de 0,7 %, tandis qu'il a diminué de 3,9 % en Ontario.

Les niveaux d'abattage ont également joué un grand rôle dans l'élevage des bovins. En 2004 et au cours de la première moitié de 2005, ces niveaux ont fracassé des sommets, stimulés par une capacité accrue d'abattage, la demande nationale, une forte demande internationale de boeuf canadien et des niveaux plus bas d'importation de boeuf.

Toutefois, ces niveaux ont régressé à la suite des faibles exportations de viande de boeuf, maintenant que la frontière est ouverte aux bovins sur pied et les approvisionnements aux États-Unis ont augmenté. L'abattage en 2006 a chuté de 7,1 % par rapport aux 12 mois précédents, pour s'établir à 4,2 millions de têtes.

Les prix au second semestre de 2006 ont diminué de 3,3 % par rapport à ceux de la même période en 2005. Même si les prix ont augmenté à l'automne de 2005 après plusieurs années de faiblesse, ils se sont affaiblis au printemps de 2006 en partie à cause de la sécheresse aux États-Unis qui a fait augmenter à un niveau record le nombre de bovins dans les parcs d'engraissement et en partie à cause de la vigueur du dollar canadien. Il est intéressant de constater que l'écart entre les prix des bovins d'engraissement au Canada et aux États-Unis s'est amenuisé, et ceux-ci évoluent maintenant en tandem.

Récemment, les prix des céréales fourragères ont augmenté. Non seulement cela fait-il monter le coût de l'alimentation des bovins pour les producteurs, mais cela exerce aussi une pression à la baisse sur les prix que les parcs d'engraissement versent aux producteurs de bovins pour leurs animaux.

Produits connexes

Choisis parmi les publications de Statistique Canada

21-020-X	Statistiques sur les aliments
21-206-X	Statistiques sur les revenus des exploitants agricoles
21-207-X	Statistiques sur les revenus des familles agricoles
21-208-X	Statistiques sur les revenus et les dépenses des exploitations agricoles
23-014-X	Statistiques laitières
23-015-X	Statistiques de volaille et oeufs
23-501-X	Étude sur les besoins alimentaires des animaux

Choisis parmi les tableaux de CANSIM de Statistique Canada

003-0004	Enquêtes sur le bétail, porcs, à la fin du trimestre
003-0016	Laine de tonte, statistiques
003-0026	Bovins et veaux, production dans les fermes et production de viande
003-0028	Porcs, moutons et agneaux, statistiques
003-0030	Nombre de veaux nés
003-0031	Moutons et agneaux, nombre dans les fermes
003-0032	Nombre de bovins, selon la classe et le type d'exploitation agricole
003-0035	Viande disparition par personne et production de viande et issues comestibles
003-0036	Animaux abattus, approvisionnement et disparition au Canada
003-0037	Carnés, approvisionnement et disparition au Canada
003-0083	Statistiques de bovins, disponibilité et écoulement des bovins
003-0084	Prix des bovins, bouvillons
003-0085	Bovins et veaux, nombre par classe et veaux nés, États-Unis
003-0086	Prix moyens pondérés des bovins, bouvillons

Choisis parmi les enquêtes de Statistique Canada

3460 Enquête sur le bétail

Choisis parmi les tableaux du Canada en statistiques de Statistique Canada

- *Stocks de bovins, par province*
- *Stocks de porcs, par province (trimestriel)*
- *Stocks de moutons, par province*

Tableaux statistiques

Tableau 1-1
Nombre de bovins sur les fermes — Canada

	Taureaux, 1 an et plus	Vaches de boucherie	Vaches laitières	Taures			Bouvillons, 1 an et plus	Veaux, moins d'un an	Total
				Taures de remplacement, laitier	Taures de remplacement, boucherie	Taures, abattage			
milliers de têtes									
Au 1er janvier									
2001	239,4	4 602,2	1 091,0	497,5	673,9	801,0	1 221,6	4 481,6	13 608,2
2002	237,0	4 636,0	1 083,9	507,5	653,7	864,6	1 205,1	4 573,7	13 761,5
2003	239,4	4 752,1	1 065,3	512,0	648,3	780,0	1 178,6	4 311,9	13 487,6
2004	270,5	5 019,3	1 054,9	502,8	705,7	860,5	1 227,8	5 011,5	14 653,0
2005	273,4	5 297,3	1 066,4	498,6	666,0	950,0	1 184,2	5 127,1	15 063,0
2006	265,2	5 264,0	1 048,6	497,7	649,6	1 000,0	1 172,9	4 932,0	14 830,0
2007	248,7	5 000,7	1 040,1	476,3	614,5	981,8	1 178,8	4 774,1	14 315,0
Au 1er juillet									
2001	265,2	4 799,3	1 072,7	517,2	858,5	1 059,7	1 658,5	5 193,4	15 424,5
2002	259,5	4 821,8	1 072,4	512,9	828,0	1 116,8	1 606,6	5 217,7	15 435,7
2003	273,5	4 916,1	1 055,1	510,2	881,8	1 124,5	1 618,2	5 358,8	15 738,2
2004	285,7	5 339,3	1 068,8	512,7	824,2	1 274,6	1 731,9	5 720,8	16 758,0
2005	291,0	5 445,8	1 061,4	508,5	861,7	1 329,0	1 691,1	5 871,5	17 060,0
2006	268,5	5 215,5	1 035,5	502,0	726,6	1 266,0	1 688,0	5 547,9	16 250,0
2007
variation en pourcentage pour l'année précédente									
Au 1er janvier									
2001	4,2	3,4	-1,1	2,3	4,5	14,0	-3,6	3,9	3,1
2002	-1,0	0,7	-0,7	2,0	-3,0	7,9	-1,4	2,1	1,1
2003	1,0	2,5	-1,7	0,9	-0,8	-9,8	-2,2	-5,7	-2,0
2004	13,0	5,6	-1,0	-1,8	8,9	10,3	4,2	16,2	8,6
2005	1,1	5,5	1,1	-0,8	-5,6	10,4	-3,6	2,3	2,8
2006	-3,0	-0,6	-1,7	-0,2	-2,5	5,3	-1,0	-3,8	-1,5
2007	-6,2	-5,0	-0,8	-4,3	-5,4	-1,8	0,5	-3,2	-3,5
Au 1er juillet									
2001	2,4	1,9	-1,4	4,7	2,6	-0,6	5,0	5,2	3,0
2002	-2,1	0,5	0,0	-0,8	-3,6	5,4	-3,1	0,5	0,1
2003	5,4	2,0	-1,6	-0,5	6,5	0,7	0,7	2,7	2,0
2004	4,5	8,6	1,3	0,5	-6,5	13,3	7,0	6,8	6,5
2005	1,9	2,0	-0,7	-0,8	4,5	4,3	-2,4	2,6	1,8
2006	-7,7	-4,2	-2,4	-1,3	-15,7	-4,7	-0,2	-5,5	-4,7
2007

**Tableau 1-2
Nombre de bovins sur les fermes — Terre-Neuve-et-Labrador**

	Taureaux, 1 an et plus	Vaches de boucherie	Vaches laitières	Taures			Bouvillons, 1 an et plus	Veaux, moins d'un an	Total
				Taures de remplacement, laitier	Taures de remplacement, boucherie	Taures, abattage			
milliers de têtes									
Au 1er janvier									
2001	0,1	0,6	4,7	1,4	0,2	0,1	0,2	1,9	9,2
2002	0,1	0,7	4,7	1,4	0,3	0,1	0,2	2,0	9,5
2003	0,1	0,6	4,6	1,3	0,2	0,1	0,2	2,0	9,1
2004	0,1	0,6	4,5	1,4	0,2	0,1	0,2	2,0	9,1
2005	0,1	0,5	4,8	1,6	0,1	0,1	0,1	2,0	9,3
2006	0,1	0,5	4,9	1,6	0,1	0,0	0,1	1,9	9,2
2007	0,1	0,5	5,1	1,6	0,1	0,0	0,0	1,8	9,2
Au 1er juillet									
2001	0,1	0,6	4,7	1,5	0,3	0,1	0,2	2,0	9,5
2002	0,1	0,7	4,6	1,4	0,2	0,1	0,2	1,9	9,2
2003	0,1	0,6	4,6	1,3	0,2	0,1	0,2	2,1	9,2
2004	0,1	0,5	4,6	1,4	0,1	0,1	0,2	2,2	9,2
2005	0,1	0,5	4,8	1,8	0,1	0,1	0,1	1,7	9,2
2006	0,1	0,4	4,9	1,8	0,1	0,0	0,1	1,7	9,1
2007

**Tableau 1-3
Nombre de bovins sur les fermes — Île-du-Prince-Édouard**

	Taureaux, 1 an et plus	Vaches de boucherie	Vaches laitières	Taures			Bouvillons, 1 an et plus	Veaux, moins d'un an	Total
				Taures de remplacement, laitier	Taures de remplacement, boucherie	Taures, abattage			
milliers de têtes									
Au 1er janvier									
2001	1,0	14,0	14,8	6,9	3,0	9,0	17,2	20,6	86,5
2002	0,8	13,4	14,5	6,9	3,1	9,0	16,4	20,9	85,0
2003	0,7	13,2	14,7	7,0	2,9	9,2	16,0	20,3	84,0
2004	0,8	13,2	14,0	7,2	3,0	9,6	16,0	20,2	84,0
2005	0,8	12,5	15,3	7,6	2,8	8,9	15,5	20,1	83,5
2006	0,8	13,0	15,0	7,4	2,6	9,1	15,8	19,3	83,0
2007	0,7	13,1	15,5	7,3	2,3	9,2	15,2	19,2	82,5
Au 1er juillet									
2001	0,8	13,3	14,6	7,0	3,1	9,2	16,9	20,1	85,0
2002	0,8	13,2	14,5	6,8	3,0	9,3	17,0	20,4	85,0
2003	0,8	13,2	14,5	6,8	3,0	9,4	17,4	20,4	85,5
2004	0,9	13,5	14,7	7,0	3,3	9,5	17,0	20,1	86,0
2005	0,8	13,0	15,0	7,5	2,5	9,2	16,0	21,0	85,0
2006	0,9	13,3	15,0	7,0	2,8	8,5	15,8	21,2	84,5
2007

Tableau 1-4
Nombre de bovins sur les fermes — Nouvelle-Écosse

	Taureaux, 1 an et plus	Vaches de boucherie	Vaches laitières	Taures			Bouvillons, 1 an et plus	Veaux, moins d'un an	Total
				Taures de remplacement, laitier	Taures de remplacement, boucherie	Taures, abattage			
milliers de têtes									
Au 1er janvier									
2001	1,6	26,4	24,5	11,2	5,0	2,8	5,2	29,8	106,5
2002	1,5	25,9	24,0	11,3	5,0	3,4	5,4	30,0	106,5
2003	1,4	25,8	24,2	10,9	4,8	3,7	5,4	29,3	105,5
2004	1,4	26,1	24,6	10,7	5,0	3,6	5,1	29,0	105,5
2005	1,4	25,8	24,2	11,4	5,0	4,0	5,1	29,1	106,0
2006	1,3	25,5	24,1	11,4	4,7	4,0	5,0	29,0	105,0
2007	1,3	26,4	24,0	11,4	4,5	3,8	4,8	27,8	104,0
Au 1er juillet									
2001	1,5	26,5	23,9	11,6	5,2	3,4	5,6	30,8	108,5
2002	1,4	26,2	23,9	11,3	5,0	3,2	5,5	30,5	107,0
2003	1,4	26,1	24,0	11,5	4,8	3,6	5,5	30,1	107,0
2004	1,5	27,0	23,8	11,5	5,0	3,6	5,8	29,3	107,5
2005	1,5	27,2	23,6	11,2	5,1	3,7	6,0	30,2	108,5
2006	1,4	26,8	22,9	11,2	4,9	3,8	6,0	30,0	107,0
2007

Tableau 1-5
Nombre de bovins sur les fermes — Nouveau-Brunswick

	Taureaux, 1 an et plus	Vaches de boucherie	Vaches laitières	Taures			Bouvillons, 1 an et plus	Veaux, moins d'un an	Total
				Taures de remplacement, laitier	Taures de remplacement, boucherie	Taures, abattage			
milliers de têtes									
Au 1er janvier									
2001	1,4	20,5	19,5	9,0	4,7	4,1	6,5	26,3	92,0
2002	1,3	20,5	19,2	9,4	4,3	4,1	6,4	25,8	91,0
2003	1,2	20,0	19,3	9,8	3,9	4,0	6,0	25,8	90,0
2004	1,2	19,4	19,2	10,0	4,0	4,2	6,5	25,5	90,0
2005	1,1	19,5	19,3	10,0	4,1	4,5	6,2	25,3	90,0
2006	1,1	20,0	19,1	9,8	3,7	4,1	6,0	25,2	89,0
2007	1,1	20,2	19,0	9,5	3,6	3,8	5,8	25,5	88,5
Au 1er juillet									
2001	1,3	20,4	19,0	9,6	4,9	4,0	6,3	26,0	91,5
2002	1,2	20,2	18,9	9,4	4,8	4,2	6,4	25,9	91,0
2003	1,2	20,2	19,0	9,6	4,8	4,4	6,6	25,7	91,5
2004	1,2	20,3	19,0	9,8	4,8	4,4	6,3	26,2	92,0
2005	1,1	20,6	19,5	9,5	4,0	4,5	6,5	26,3	92,0
2006	1,1	21,0	19,0	9,2	3,8	4,2	6,1	26,1	90,5
2007

**Tableau 1-6
Nombre de bovins sur les fermes — Atlantique**

	Taureaux, 1 an et plus	Vaches de boucherie	Vaches laitières	Taures			Bouvillons, 1 an et plus	Veaux, moins d'un an	Total
				Taures de remplacement, laitier	Taures de remplacement, boucherie	Taures, abattage			
milliers de têtes									
Au 1er janvier									
2001	4,1	61,5	63,5	28,5	12,9	16,0	29,1	78,6	294,2
2002	3,7	60,5	62,4	29,0	12,7	16,6	28,4	78,7	292,0
2003	3,4	59,6	62,8	29,0	11,8	17,0	27,6	77,4	288,6
2004	3,5	59,3	62,3	29,3	12,2	17,5	27,8	76,7	288,6
2005	3,4	58,3	63,6	30,6	12,0	17,5	26,9	76,5	288,8
2006	3,3	59,0	63,1	30,2	11,1	17,2	26,9	75,4	286,2
2007	3,2	60,2	63,6	29,8	10,5	16,8	25,8	74,3	284,2
Au 1er juillet									
2001	3,7	60,8	62,2	29,7	13,5	16,7	29,0	78,9	294,5
2002	3,5	60,3	61,9	28,9	13,0	16,8	29,1	78,7	292,2
2003	3,5	60,1	62,1	29,2	12,8	17,5	29,7	78,3	293,2
2004	3,7	61,3	62,1	29,7	13,2	17,6	29,3	77,8	294,7
2005	3,5	61,3	62,9	30,0	11,7	17,5	28,6	79,2	294,7
2006	3,5	61,5	61,8	29,2	11,6	16,5	28,0	79,0	291,1
2007

**Tableau 1-7
Nombre de bovins sur les fermes — Québec**

	Taureaux, 1 an et plus	Vaches de boucherie	Vaches laitières	Taures			Bouvillons, 1 an et plus	Veaux, moins d'un an	Total
				Taures de remplacement, laitier	Taures de remplacement, boucherie	Taures, abattage			
milliers de têtes									
Au 1er janvier									
2001	14,8	202,7	420,0	174,0	33,0	16,0	64,5	355,0	1 280,0
2002	14,8	207,5	418,0	176,0	32,0	20,0	71,7	346,0	1 286,0
2003	14,5	218,0	403,0	172,0	32,5	19,0	63,0	381,0	1 303,0
2004	16,0	231,0	397,0	156,0	38,0	27,0	79,0	476,0	1 420,0
2005	15,5	238,0	407,0	158,0	42,0	27,0	100,0	427,5	1 415,0
2006	14,9	225,0	406,0	176,0	29,0	29,0	98,0	427,1	1 405,0
2007	12,0	213,0	411,0	171,0	28,0	30,0	116,0	414,0	1 395,0
Au 1er juillet									
2001	15,0	211,5	409,0	182,0	34,0	19,0	79,5	410,0	1 360,0
2002	15,0	213,5	408,0	176,5	33,0	23,0	89,0	412,0	1 370,0
2003	15,5	222,0	395,0	167,0	41,0	25,0	92,0	462,5	1 420,0
2004	16,0	236,0	415,0	162,0	42,0	28,0	112,0	504,0	1 515,0
2005	15,0	233,0	400,0	171,0	38,5	31,0	113,5	468,0	1 470,0
2006	13,5	225,0	400,0	175,0	32,5	28,0	116,5	464,5	1 455,0
2007

Tableau 1-8
Nombre de bovins sur les fermes — Ontario

	Taureaux, 1 an et plus	Vaches de boucherie	Vaches laitières	Taures			Bouvillons, 1 an et plus	Veaux, moins d'un an	Total
				Taures de remplacement, laitier	Taures de remplacement, boucherie	Taures, abattage			
milliers de têtes									
Au 1er janvier									
2001	24,0	380,0	372,0	191,0	63,0	140,0	219,0	656,0	2 045,0
2002	23,5	376,0	367,0	200,0	75,0	137,0	188,0	659,5	2 026,0
2003	25,0	392,0	364,0	205,0	70,0	113,0	263,0	678,0	2 110,0
2004	27,0	415,0	355,6	210,0	75,0	139,0	276,0	726,8	2 224,4
2005	26,0	421,0	354,8	205,0	65,0	153,5	276,3	687,6	2 189,2
2006	26,5	410,0	346,0	193,0	69,5	179,8	255,0	659,0	2 138,8
2007	24,0	381,0	342,0	184,0	60,0	165,0	245,0	654,8	2 055,8
Au 1er juillet									
2001	25,0	378,0	365,0	197,0	82,0	162,0	315,0	606,0	2 130,0
2002	25,0	373,0	367,0	199,5	74,5	167,0	339,0	595,0	2 140,0
2003	26,0	394,0	360,0	206,0	82,0	177,0	357,0	628,0	2 230,0
2004	27,0	410,0	353,7	210,0	80,0	190,0	380,6	657,0	2 308,3
2005	27,5	408,0	360,0	200,0	72,0	185,0	365,5	682,3	2 300,3
2006	25,5	383,0	344,7	197,3	65,0	198,5	340,5	649,4	2 203,9
2007

Tableau 1-9
Nombre de bovins sur les fermes — Est

	Taureaux, 1 an et plus	Vaches de boucherie	Vaches laitières	Taures			Bouvillons, 1 an et plus	Veaux, moins d'un an	Total
				Taures de remplacement, laitier	Taures de remplacement, boucherie	Taures, abattage			
milliers de têtes									
Au 1er janvier									
2001	42,9	644,2	855,5	393,5	108,9	172,0	312,6	1 089,6	3 619,2
2002	42,0	644,0	847,4	405,0	119,7	173,6	288,1	1 084,2	3 604,0
2003	42,9	669,6	829,8	406,0	114,3	149,0	353,6	1 136,4	3 701,6
2004	46,5	705,3	814,9	395,3	125,2	183,5	382,8	1 279,5	3 933,0
2005	44,9	717,3	825,4	393,6	119,0	198,0	403,2	1 191,6	3 893,0
2006	44,7	694,0	815,1	399,2	109,6	226,0	379,9	1 161,5	3 830,0
2007	39,2	654,2	816,6	384,8	98,5	211,8	386,8	1 143,1	3 735,0
Au 1er juillet									
2001	43,7	650,3	836,2	408,7	129,5	197,7	423,5	1 094,9	3 784,5
2002	43,5	646,8	836,9	404,9	120,5	206,8	457,1	1 085,7	3 802,2
2003	45,0	676,1	817,1	402,2	135,8	219,5	478,7	1 168,8	3 943,2
2004	46,7	707,3	830,8	401,7	135,2	235,6	521,9	1 238,8	4 118,0
2005	46,0	702,3	822,9	401,0	122,2	233,5	507,6	1 229,5	4 065,0
2006	42,5	669,5	806,5	401,5	109,1	243,0	485,0	1 192,9	3 950,0
2007

Tableau 1-10
Nombre de bovins sur les fermes — Manitoba

	Taureaux, 1 an et plus	Vaches de boucherie	Vaches laitières	Taures			Bouvillons, 1 an et plus	Veaux, moins d'un an	Total
				Taures de remplacement, laitier	Taures de remplacement, boucherie	Taures, abattage			
milliers de têtes									
Au 1er janvier									
2001	25,0	524,0	42,0	17,0	68,0	37,0	49,0	443,0	1 205,0
2002	25,0	528,0	42,0	18,5	73,0	47,0	54,0	457,5	1 245,0
2003	26,0	553,5	40,5	18,0	78,0	44,0	37,0	453,0	1 250,0
2004	30,0	638,0	42,0	20,0	80,0	54,0	82,0	504,0	1 450,0
2005	31,5	650,0	42,0	18,0	80,0	60,0	75,0	533,5	1 490,0
2006	30,5	673,0	41,0	19,0	77,0	65,0	65,0	519,5	1 490,0
2007	28,0	622,5	40,0	16,5	64,0	49,0	48,0	512,0	1 380,0
Au 1er juillet									
2001	27,0	566,0	42,5	20,0	84,0	62,0	105,0	518,5	1 425,0
2002	27,0	574,0	41,5	20,0	92,0	74,0	112,0	529,5	1 470,0
2003	31,0	622,0	42,0	21,0	100,0	92,0	124,0	558,0	1 590,0
2004	33,0	655,0	41,0	23,0	96,0	112,0	160,0	630,0	1 750,0
2005	33,0	679,0	40,5	22,5	95,0	113,5	125,5	646,0	1 755,0
2006	32,0	685,0	39,0	18,0	80,0	95,0	115,0	656,0	1 720,0
2007

Tableau 1-11
Nombre de bovins sur les fermes — Saskatchewan

	Taureaux, 1 an et plus	Vaches de boucherie	Vaches laitières	Taures			Bouvillons, 1 an et plus	Veaux, moins d'un an	Total
				Taures de remplacement, laitier	Taures de remplacement, boucherie	Taures, abattage			
milliers de têtes									
Au 1er janvier									
2001	58,0	1 160,0	33,0	14,0	175,0	24,0	40,0	796,0	2 300,0
2002	57,0	1 220,0	28,0	14,0	165,0	23,0	33,0	877,5	2 417,5
2003	58,0	1 318,0	32,0	15,0	160,0	47,0	57,0	856,0	2 543,0
2004	68,0	1 426,0	31,5	14,5	185,0	51,0	75,0	1 004,0	2 855,0
2005	70,0	1 535,0	31,0	15,0	175,0	49,0	71,0	1 094,0	3 040,0
2006	69,0	1 560,0	28,0	13,0	183,0	47,0	73,0	977,0	2 950,0
2007	64,0	1 484,5	27,5	13,0	170,0	52,0	79,0	1 040,0	2 930,0
Au 1er juillet									
2001	63,0	1 240,0	30,0	13,5	220,0	60,0	125,0	1 148,5	2 900,0
2002	61,0	1 270,0	29,0	13,5	213,0	64,0	122,5	1 167,0	2 940,0
2003	70,0	1 335,0	34,0	15,0	240,0	105,0	150,0	1 271,0	3 220,0
2004	74,0	1 500,0	31,0	14,0	222,0	130,0	197,0	1 372,0	3 540,0
2005	75,0	1 545,0	29,5	14,5	244,0	122,0	165,0	1 430,0	3 625,0
2006	72,0	1 508,0	27,5	13,5	206,0	90,0	145,0	1 388,0	3 450,0
2007

Tableau 1-12
Nombre de bovins sur les fermes — Alberta

	Taureaux, 1 an et plus	Vaches de boucherie	Vaches laitières	Taures			Bouvillons, 1 an et plus	Veaux, moins d'un an	Total
				Taures de remplacement, laitier	Taures de remplacement, boucherie	Taures, abattage			
milliers de têtes									
Au 1er janvier									
2001	98,0	1 995,0	90,0	35,0	275,0	560,0	800,0	1 976,0	5 829,0
2002	98,0	1 959,0	92,0	36,0	250,0	610,0	800,0	1 980,0	5 825,0
2003	96,0	1 915,0	87,0	35,0	250,0	530,0	700,0	1 697,0	5 310,0
2004	110,0	1 960,0	86,5	35,0	270,5	558,0	635,0	2 020,0	5 675,0
2005	110,0	2 090,0	90,0	36,0	255,0	630,0	595,0	2 124,0	5 930,0
2006	105,0	2 052,0	89,5	36,5	245,0	647,0	625,0	2 100,0	5 900,0
2007	103,0	1 989,0	84,0	31,0	251,0	657,0	635,0	1 930,0	5 680,0
Au 1er juillet									
2001	114,0	2 060,0	91,0	39,0	370,0	720,0	960,0	2 146,0	6 500,0
2002	110,0	2 040,0	90,0	38,0	345,0	750,0	868,0	2 146,0	6 387,0
2003	109,0	1 990,0	85,0	38,0	350,0	680,0	798,0	2 050,0	6 100,0
2004	113,0	2 150,0	88,0	39,0	320,0	765,0	780,0	2 145,0	6 400,0
2005	119,0	2 200,0	91,0	38,0	352,0	825,0	830,0	2 245,0	6 700,0
2006	105,0	2 065,0	88,0	34,0	288,0	812,0	888,0	2 020,0	6 300,0
2007

Tableau 1-13
Nombre de bovins sur les fermes — Colombie-Britannique

	Taureaux, 1 an et plus	Vaches de boucherie	Vaches laitières	Taures			Bouvillons, 1 an et plus	Veaux, moins d'un an	Total
				Taures de remplacement, laitier	Taures de remplacement, boucherie	Taures, abattage			
milliers de têtes									
Au 1er janvier									
2001	15,5	279,0	70,5	38,0	47,0	8,0	20,0	177,0	655,0
2002	15,0	285,0	74,5	34,0	46,0	11,0	30,0	174,5	670,0
2003	16,5	296,0	76,0	38,0	46,0	10,0	31,0	169,5	683,0
2004	16,0	290,0	80,0	38,0	45,0	14,0	53,0	204,0	740,0
2005	17,0	305,0	78,0	36,0	37,0	13,0	40,0	184,0	710,0
2006	16,0	285,0	75,0	30,0	35,0	15,0	30,0	174,0	660,0
2007	14,5	250,5	72,0	31,0	31,0	12,0	30,0	149,0	590,0
Au 1er juillet									
2001	17,5	283,0	73,0	36,0	55,0	20,0	45,0	285,5	815,0
2002	18,0	291,0	75,0	36,5	57,5	22,0	47,0	289,5	836,5
2003	18,5	293,0	77,0	34,0	56,0	28,0	67,5	311,0	885,0
2004	19,0	327,0	78,0	35,0	51,0	32,0	73,0	335,0	950,0
2005	18,0	319,5	77,5	32,5	48,5	35,0	63,0	321,0	915,0
2006	17,0	288,0	74,5	35,0	43,5	26,0	55,0	291,0	830,0
2007

Tableau 1-14
Nombre de bovins sur les fermes — Ouest

	Taureaux, 1 an et plus	Vaches de boucherie	Vaches laitières	Taures			Bouvillons, 1 an et plus	Veaux, moins d'un an	Total
				Taures de remplacement, laitier	Taures de remplacement, boucherie	Taures, abattage			
milliers de têtes									
Au 1er janvier									
2001	196,5	3 958,0	235,5	104,0	565,0	629,0	909,0	3 392,0	9 989,0
2002	195,0	3 992,0	236,5	102,5	534,0	691,0	917,0	3 489,5	10 157,5
2003	196,5	4 082,5	235,5	106,0	534,0	631,0	825,0	3 175,5	9 786,0
2004	224,0	4 314,0	240,0	107,5	580,5	677,0	845,0	3 732,0	10 720,0
2005	228,5	4 580,0	241,0	105,0	547,0	752,0	781,0	3 935,5	11 170,0
2006	220,5	4 570,0	233,5	98,5	540,0	774,0	793,0	3 770,5	11 000,0
2007	209,5	4 346,5	223,5	91,5	516,0	770,0	792,0	3 631,0	10 580,0
Au 1er juillet									
2001	221,5	4 149,0	236,5	108,5	729,0	862,0	1 235,0	4 098,5	11 640,0
2002	216,0	4 175,0	235,5	108,0	707,5	910,0	1 149,5	4 132,0	11 633,5
2003	228,5	4 240,0	238,0	108,0	746,0	905,0	1 139,5	4 190,0	11 795,0
2004	239,0	4 632,0	238,0	111,0	689,0	1 039,0	1 210,0	4 482,0	12 640,0
2005	245,0	4 743,5	238,5	107,5	739,5	1 095,5	1 183,5	4 642,0	12 995,0
2006	226,0	4 546,0	229,0	100,5	617,5	1 023,0	1 203,0	4 355,0	12 300,0
2007

Tableau 2
Vaches de réforme au 1^{er} janvier, 2007 ¹

	Terre-Neuve- et-Labrador	Île-du- Prince- Édouard	Nouvelle- Écosse	Nouveau- Brunswick	Provinces de l'Atlantique	Québec	Ontario	Provinces de l'Est
milliers de têtes								
Total des vaches	5,6	28,6	50,4	39,2	123,8	624,0	723,0	1 470,8
Vaches de réforme gardées sur les fermes	0,4	3,1	5,5	4,3	13,3	62,4	76,8	152,5
Vêlages anticipés	0,2	2,0	3,3	2,8	8,3	34,7	50,5	93,5
8 ans et plus	0,3	5,1	12,3	8,3	26,0	103,7	156,9	286,6
Vaches laitières	5,1	15,5	24,0	19,0	63,6	411,0	342,0	816,6
Vaches de réforme, laitières	0,4	1,3	1,8	1,3	4,8	43,2	34,9	82,9
Vêlages anticipés	0,2	0,6	0,7	0,6	2,1	19,2	16,1	37,4
8 ans et plus	0,3	1,5	2,8	1,7	6,3	41,9	27,4	75,6
Vaches de boucherie	0,5	13,1	26,4	20,2	60,2	213,0	381,0	654,2
Vaches de réforme, de boucherie	0,0	1,8	3,7	3,0	8,5	19,2	41,9	69,6
Vêlages anticipés	0,0	1,4	2,6	2,2	6,2	15,5	34,4	56,1
8 ans et plus	0,0	3,6	9,5	6,6	19,7	61,8	129,5	211,0
	Manitoba	Saskatchewan	Alberta	Colombie- Britannique	Provinces de l'Ouest	Canada		
milliers de têtes								
Total des vaches	662,5	1 512,0	2 073,0	322,5	4 570,0	6 040,8		
Vaches de réforme gardées sur les fermes	71,7	151,0	227,2	30,4	480,3	632,8		
Vêlages anticipés	55,2	124,5	182,2	21,4	383,3	476,8		
8 ans et plus	196,0	415,5	537,9	69,4	1 218,8	1 505,4		
Vaches laitières	40,0	27,5	84,0	72,0	223,5	1 040,1		
Vaches de réforme, laitières	3,2	2,5	8,4	7,9	22,0	104,9		
Vêlages anticipés	1,8	1,2	5,0	3,8	11,8	49,2		
8 ans et plus	4,3	2,8	8,8	4,3	20,2	95,8		
Vaches de boucherie	622,5	1 484,5	1 989,0	250,5	4 346,5	5 000,7		
Vaches de réforme, de boucherie	68,5	148,5	218,8	22,5	458,3	527,9		
Vêlages anticipés	53,4	123,3	177,2	17,6	371,5	427,6		
8 ans et plus	191,7	412,7	529,1	65,1	1 198,6	1 409,6		

Voir les notes à la fin du tableau.

Tableau 2 – suite

Vaches de réforme au 1^{er} janvier, 2007 ¹

	Terre-Neuve- et-Labrador	Île-du- Prince- Édouard	Nouvelle- Écosse	Nouveau- Brunswick	Provinces de l'Atlantique	Québec	Ontario	Provinces de l'Est
	pourcentage							
Total des vaches	100,0	100,0	100,0	100,0	100,0	100,0	100,0	100,0
Vaches de réforme gardées sur les fermes	7,1	10,8	10,9	11,0	10,7	10,0	10,6	10,4
Vêlages anticipés	50,0	64,5	60,0	65,1	62,4	55,6	65,8	61,3
8 ans et plus	5,4	17,8	24,4	21,2	21,0	16,6	21,7	19,5
Vaches laitières	100,0	100,0	100,0	100,0	100,0	100,0	100,0	100,0
Vaches de réforme, laitières	7,8	8,4	7,5	6,8	7,5	10,5	10,2	10,2
Vêlages anticipés	50,0	46,2	38,9	46,2	43,8	44,4	46,1	45,1
8 ans et plus	5,9	9,7	11,7	8,9	9,9	10,2	8,0	9,3
Vaches de boucherie	100,0	100,0	100,0	100,0	100,0	100,0	100,0	100,0
Vaches de réforme, de boucherie	0,0	13,7	14,0	14,9	14,1	9,0	11,0	10,6
Vêlages anticipés	...	77,8	70,3	73,3	72,9	80,7	82,1	80,6
8 ans et plus	0,0	27,5	36,0	32,7	32,7	29,0	34,0	32,3
	Manitoba	Saskat- chewan	Alberta	Colombie- Britannique	Provinces de l'Ouest	Canada		
	pourcentage							
Total des vaches	100,0	100,0	100,0	100,0	100,0	100,0	100,0	100,0
Vaches de réforme gardées sur les fermes	10,8	10,0	11,0	9,4	10,5	10,5	10,5	10,5
Vêlages anticipés	77,0	82,5	80,2	70,4	79,8	75,3	75,3	75,3
8 ans et plus	29,6	27,5	25,9	21,5	26,7	24,9	24,9	24,9
Vaches laitières	100,0	100,0	100,0	100,0	100,0	100,0	100,0	100,0
Vaches de réforme, laitières	8,0	9,1	10,0	11,0	9,8	10,1	10,1	10,1
Vêlages anticipés	56,3	48,0	59,5	48,1	53,6	46,9	46,9	46,9
8 ans et plus	10,8	10,2	10,5	6,0	9,0	9,2	9,2	9,2
Vaches de boucherie	100,0	100,0	100,0	100,0	100,0	100,0	100,0	100,0
Vaches de réforme, de boucherie	11,0	10,0	11,0	9,0	10,5	10,6	10,6	10,6
Vêlages anticipés	78,0	83,0	81,0	78,2	81,1	81,0	81,0	81,0
8 ans et plus	30,8	27,8	26,6	26,0	27,6	28,2	28,2	28,2

1. Les bovins qui seraient envoyés à l'abattage puisqu'ils ne sont plus productifs.

Tableau 3
Bovins d'engraissement selon la catégorie de poids au 1^{er} janvier, 2007

	Terre-Neuve- et-Labrador	Île-du- Prince- Édouard	Nouvelle- Écosse	Nouveau- Brunswick	Provinces de l'Atlantique	Québec	Ontario	Provinces de l'Est
milliers de têtes								
Total bovins d'engraissement	0,0	24,4	8,6	9,6	42,6	146,0	410,0	598,6
Total, bovins lourds	0,0	8,6	1,5	2,7	12,8	74,8	201,4	289,0
Total, bovins de poids moyen	0,0	7,6	2,4	3,1	13,1	30,7	124,8	168,6
Total, bovins légers	0,0	8,2	4,7	3,8	16,7	40,5	83,8	141,0
Total taures d'engraissement	0,0	9,2	3,8	3,8	16,8	30,0	165,0	211,8
Taures d'engraissement de 1100 livres (500 kilogrammes) et plus	0 ^s	2,3	0,5	1,1	3,9	12,2	87,5	103,6
Taures d'engraissement de 900 livres à 1100 livres (409 kilogrammes à 500 kilogrammes)	0 ^s	3,4	1,4	1,4	6,2	7,5	58,6	72,3
Taures d'engraissement de 900 livres (409 kilogrammes) ou moins	0 ^s	3,5	1,9	1,3	6,7	10,3	18,9	35,9
Total bouvillons	0,0	15,2	4,8	5,8	25,8	116,0	245,0	386,8
Bouvillons de 1250 livres (568 kilogrammes) et plus	0 ^s	6,3	1,0	1,6	8,9	62,6	113,9	185,4
Bouvillons de 1000 livres à 1250 livres (455 kilogrammes à 568 kilogrammes)	0 ^s	4,2	1,0	1,7	6,9	23,2	66,2	96,3
Bouvillons de 1000 livres (455 kilogrammes) ou moins	0,0	4,7	2,8	2,5	10,0	30,2	64,9	105,1
Bovins d'engraissement recevant une ration de finition	0^s	15,5	2,7	5,1	23,3	118,3	311,6	453,2
Bovins d'engraissement de moins de 21 mois	0,0	20,3	6,2	8,1	34,6	123,4	336,2	494,2
	Manitoba	Saskat- chewan	Alberta	Colombie- Britannique	Provinces de l'Ouest	Canada		
milliers de têtes								
Total bovins d'engraissement	97,0	131,0	1 292,0	42,0	1 562,0	2 160,6		
Total, bovins lourds	35,9	39,3	554,5	7,1	636,8	925,8		
Total, bovins de poids moyen	23,8	43,0	445,9	8,0	520,7	689,3		
Total, bovins légers	37,3	48,7	291,6	26,9	404,5	545,5		
Total taures d'engraissement	49,0	52,0	657,0	12,0	770,0	981,8		
Taures d'engraissement de 1100 livres (500 kilogrammes) et plus	20,1	14,8	306,8	1,7	343,4	447,0		
Taures d'engraissement de 900 livres à 1100 livres (409 kilogrammes à 500 kilogrammes)	14,2	18,5	230,0	3,0	265,7	338,0		
Taures d'engraissement de 900 livres (409 kilogrammes) ou moins	14,7	18,7	120,2	7,3	160,9	196,8		
Total bouvillons	48,0	79,0	635,0	30,0	792,0	1 178,8		
Bouvillons de 1250 livres (568 kilogrammes) et plus	15,8	24,5	247,7	5,4	293,4	478,8		
Bouvillons de 1000 livres à 1250 livres (455 kilogrammes à 568 kilogrammes)	9,6	24,5	215,9	5,0	255,0	351,3		
Bouvillons de 1000 livres (455 kilogrammes) ou moins	22,6	30,0	171,4	19,6	243,6	348,7		
Bovins d'engraissement recevant une ration de finition	70,8	87,8	917,3	13,0	1 088,9	1 542,1		
Bovins d'engraissement de moins de 21 mois	86,3	117,9	671,8	34,0	910,0	1 404,2		

Tableau 3 – suite

 Bovins d'engraissement selon la catégorie de poids au 1^{er} janvier, 2007

	Terre-Neuve- et-Labrador	Île-du- Prince- Édouard	Nouvelle- Écosse	Nouveau- Brunswick	Provinces de l'Atlantique	Québec	Ontario	Provinces de l'Est
	pourcentage							
Total bovins d'engraissement	...	100,0	100,0	100,0	100,0	100,0	100,0	100,0
Total, bovins lourds	...	35,2	17,4	28,1	30,0	51,2	49,1	48,3
Total, bovins de poids moyen	...	31,1	27,9	32,3	30,8	21,0	30,4	28,2
Total, bovins légers	...	33,6	54,7	39,6	39,2	27,7	20,4	23,6
Total taures d'engraissement	...	100,0	100,0	100,0	100,0	100,0	100,0	100,0
Taures d'engraissement de 1100 livres (500 kilogrammes) et plus	...	25,0	13,2	28,9	23,2	40,7	53,0	48,9
Taures d'engraissement de 900 livres à 1100 livres (409 kilogrammes à 500 kilogrammes)	...	37,0	36,8	36,8	36,9	25,0	35,5	34,1
Taures d'engraissement de 900 livres (409 kilogrammes) ou moins	...	38,0	50,0	34,2	39,9	34,3	11,5	16,9
Total bouvillons	...	100,0	100,0	100,0	100,0	100,0	100,0	100,0
Bouvillons de 1250 livres (568 kilogrammes) et plus	...	41,4	20,8	27,6	34,5	54,0	46,5	47,9
Bouvillons de 1000 livres à 1250 livres (455 kilogrammes à 568 kilogrammes)	...	27,6	20,8	29,3	26,7	20,0	27,0	24,9
Bouvillons de 1000 livres (455 kilogrammes) ou moins	...	30,9	58,3	43,1	38,8	26,0	26,5	27,2
Bovins d'engraissement recevant une ration de finition	...	63,5	31,4	53,1	54,7	81,0	76,0	75,7
Bovins d'engraissement de moins de 21 mois	...	83,2	72,1	84,4	81,2	84,5	82,0	82,6
	Manitoba	Saskat- chewan	Alberta	Colombie- Britannique	Provinces de l'Ouest	Canada		
	pourcentage							
Total bovins d'engraissement	100,0	100,0	100,0	100,0	100,0	100,0	100,0	100,0
Total, bovins lourds	37,0	30,0	42,9	16,9	40,8	42,8		
Total, bovins de poids moyen	24,5	32,8	34,5	19,0	33,3	31,9		
Total, bovins légers	38,5	37,2	22,6	64,0	25,9	25,2		
Total taures d'engraissement	100,0	100,0	100,0	100,0	100,0	100,0	100,0	100,0
Taures d'engraissement de 1100 livres (500 kilogrammes) et plus	41,0	28,5	46,7	14,2	44,6	45,5		
Taures d'engraissement de 900 livres à 1100 livres (409 kilogrammes à 500 kilogrammes)	29,0	35,6	35,0	25,0	34,5	34,4		
Taures d'engraissement de 900 livres (409 kilogrammes) ou moins	30,0	36,0	18,3	60,8	20,9	20,0		
Total bouvillons	100,0	100,0	100,0	100,0	100,0	100,0	100,0	100,0
Bouvillons de 1250 livres (568 kilogrammes) et plus	32,9	31,0	39,0	18,0	37,0	40,6		
Bouvillons de 1000 livres à 1250 livres (455 kilogrammes à 568 kilogrammes)	20,0	31,0	34,0	16,7	32,2	29,8		
Bouvillons de 1000 livres (455 kilogrammes) ou moins	47,1	38,0	27,0	65,3	30,8	29,6		
Bovins d'engraissement recevant une ration de finition	73,0	67,0	71,0	31,0	69,7	71,4		
Bovins d'engraissement de moins de 21 mois	89,0	90,0	52,0	81,0	58,3	65,0		

Tableau 4
Disponibilité et écoulement des bovins

	Terre-Neuve- et-Labrador	Île-du- Prince- Édouard	Nouvelle- Écosse	Nouveau- Brunswick	Provinces de l'Atlantique	Canada
milliers de têtes						
Janvier à juin 2001						
Disponibilité totale ¹	10,8	100,6	130,4	115,3	357,1	19 058,9
Inventaire d'ouverture ²	9,2	86,5	106,5	92,0	294,2	13 608,2
Veaux nés ¹	1,6	14,0	23,9	23,3	62,8	4 630,4
Importations interprovinciales ¹	0,0	0,1	0,0	0,0	0,1	693,5
Importations internationales ¹	0,0	0,0	0,0	0,0	0,0	126,8
Demande totale ¹	10,8	100,6	130,4	115,3	357,1	19 058,9
Abattages ¹	0,9	13,3	11,6	9,8	35,6	1 870,3
Exportations interprovinciales ¹	0,0	0,0	7,0	9,7	16,7	693,5
Exportations internationales ¹	0,0	0,1	0,1	1,8	2,0	621,7
Morts et condamnations ¹	0,4	2,2	3,2	2,5	8,3	448,9
Inventaire de fermeture ²	9,5	85,0	108,5	91,5	294,5	15 424,5
Juillet à décembre 2001						
Disponibilité totale ¹	11,0	100,8	128,0	108,2	348,0	17 528,6
Inventaire d'ouverture ²	9,5	85,0	108,5	91,5	294,5	15 424,5
Veaux nés ¹	1,5	15,5	19,5	16,7	53,2	951,9
Importations interprovinciales ¹	0,0	0,3	0,0	0,0	0,3	970,4
Importations internationales ¹	0,0	0,0	0,0	0,0	0,0	181,8
Demande totale ¹	11,0	100,8	128,0	108,2	348,0	17 528,6
Abattages ¹	1,1	13,5	16,2	9,9	40,7	1 934,3
Exportations interprovinciales ¹	0,0	0,0	1,9	3,5	5,4	970,4
Exportations internationales ¹	0,0	0,2	0,2	1,1	1,5	685,5
Morts et condamnations ¹	0,4	2,1	3,2	2,7	8,4	176,9
Inventaire de fermeture ²	9,5	85,0	106,5	91,0	292,0	13 761,5
Janvier à juin 2002						
Disponibilité totale ¹	10,8	100,3	130,5	114,3	355,9	19 242,2
Inventaire d'ouverture ²	9,5	85,0	106,5	91,0	292,0	13 761,5
Veaux nés ¹	1,3	15,2	24,0	23,1	63,6	4 708,8
Importations interprovinciales ¹	0,0	0,1	0,0	0,2	0,3	698,8
Importations internationales ¹	0,0	0,0	0,0	0,0	0,0	73,1
Demande totale ¹	10,8	100,3	130,5	114,3	355,9	19 242,2
Abattages ¹	1,2	12,9	11,4	9,7	35,2	1 917,9
Exportations interprovinciales ¹	0,0	0,0	8,6	9,7	18,3	698,8
Exportations internationales ¹	0,0	0,2	0,3	1,4	1,9	735,8
Morts et condamnations ¹	0,4	2,2	3,2	2,5	8,3	454,0
Inventaire de fermeture ²	9,2	85,0	107,0	91,0	292,2	15 435,7
Juillet à décembre 2002						
Disponibilité totale ¹	10,6	99,0	124,5	106,8	340,9	17 513,5
Inventaire d'ouverture ²	9,2	85,0	107,0	91,0	292,2	15 435,7
Veaux nés ¹	1,4	12,0	17,5	15,6	46,5	1 045,8
Importations interprovinciales ¹	0,0	2,0	0,0	0,2	2,2	980,4
Importations internationales ¹	0,0	0,0	0,0	0,0	0,0	51,6
Demande totale ¹	10,6	99,0	124,5	106,8	340,9	17 513,5
Abattages ¹	1,1	11,5	12,5	8,3	33,4	1 918,8
Exportations interprovinciales ¹	0,0	0,0	3,2	4,0	7,2	980,4
Exportations internationales ¹	0,0	1,4	0,1	1,8	3,3	952,3
Morts et condamnations ¹	0,4	2,1	3,2	2,7	8,4	174,4
Inventaire de fermeture ²	9,1	84,0	105,5	90,0	288,6	13 487,6
Janvier à juin 2003						
Disponibilité totale ¹	10,5	102,5	128,5	114,2	355,7	19 003,0
Inventaire d'ouverture ²	9,1	84,0	105,5	90,0	288,6	13 487,6
Veaux nés ¹	1,4	17,8	23,0	24,2	66,4	4 859,2
Importations interprovinciales ¹	0,0	0,7	0,0	0,0	0,7	607,8
Importations internationales ¹	0,0	0,0	0,0	0,0	0,0	48,4

Voir les notes à la fin du tableau.

Tableau 4 – suite

Disponibilité et écoulement des bovins

	Terre-Neuve- et-Labrador	Île-du- Prince- Édouard	Nouvelle- Écosse	Nouveau- Brunswick	Provinces de l'Atlantique	Canada
milliers de têtes						
Demande totale ¹	10,5	102,5	128,5	114,2	355,7	19 003,0
Abattages ¹	0,9	10,8	10,2	8,6	30,5	1 692,0
Exportations interprovinciales ¹	0,0	0,0	8,0	10,1	18,1	607,8
Exportations internationales ¹	0,0	4,0	0,1	1,5	5,6	505,6
Morts et condamnations ¹	0,4	2,2	3,2	2,5	8,3	459,4
Inventaire de fermeture ²	9,2	85,5	107,0	91,5	293,2	15 738,2
Juillet à décembre 2003						
Disponibilité totale ¹	10,8	97,9	122,8	105,4	336,9	17 488,1
Inventaire d'ouverture ²	9,2	85,5	107,0	91,5	293,2	15 738,2
Veaux nés ¹	1,6	10,5	15,8	13,8	41,7	905,9
Importations interprovinciales ¹	0,0	1,9	0,0	0,1	2,0	834,8
Importations internationales ¹	0,0	0,0	0,0	0,0	0,0	9,2
Demande totale ¹	10,8	97,9	122,8	105,4	336,9	17 488,1
Abattages ¹	1,3	11,7	12,7	9,9	35,6	1 825,3
Exportations interprovinciales ¹	0,0	0,0	1,3	2,3	3,6	834,8
Exportations internationales ¹	0,0	0,0	0,0	0,0	0,0	0,0
Morts et condamnations ¹	0,4	2,2	3,3	3,2	9,1	175,0
Inventaire de fermeture ²	9,1	84,0	105,5	90,0	288,6	14 653,0
Janvier à juin 2004						
Disponibilité totale ¹	10,6	101,8	129,7	115,2	357,3	19 984,6
Inventaire d'ouverture ²	9,1	84,0	105,5	90,0	288,6	14 653,0
Veaux nés ¹	1,5	17,4	24,2	25,2	68,3	4 696,1
Importations interprovinciales ¹	0,0	0,4	0,0	0,0	0,4	626,2
Importations internationales ¹	0,0	0,0	0,0	0,0	0,0	9,3
Demande totale ¹	10,6	101,8	129,7	115,2	357,3	19 984,6
Abattages ¹	1,0	13,6	11,0	9,3	34,9	2 139,4
Exportations interprovinciales ¹	0,0	0,0	8,0	11,9	19,9	626,2
Exportations internationales ¹	0,0	0,0	0,0	0,0	0,0	0,0
Morts et condamnations ¹	0,4	2,2	3,2	2,0	7,8	461,0
Inventaire de fermeture ²	9,2	86,0	107,5	92,0	294,7	16 758,0
Juillet à décembre 2004						
Disponibilité totale ¹	11,0	99,4	123,7	105,6	339,7	18 725,3
Inventaire d'ouverture ²	9,2	86,0	107,5	92,0	294,7	16 758,0
Veaux nés ¹	1,8	12,2	16,2	13,6	43,8	842,3
Importations interprovinciales ¹	0,0	1,2	0,0	0,0	1,2	1 115,6
Importations internationales ¹	0,0	0,0	0,0	0,0	0,0	9,4
Demande totale ¹	11,0	99,4	123,7	105,6	339,7	18 725,3
Abattages ¹	1,3	14,0	13,9	10,6	39,8	2 299,0
Exportations interprovinciales ¹	0,0	0,0	0,5	2,1	2,6	1 115,6
Exportations internationales ¹	0,0	0,0	0,0	0,0	0,0	0,0
Morts et condamnations ¹	0,4	1,9	3,3	2,9	8,5	247,7
Inventaire de fermeture ²	9,3	83,5	106,0	90,0	288,8	15 063,0
Janvier à juin 2005						
Disponibilité totale ¹	10,7	102,9	130,7	116,2	360,5	20 611,4
Inventaire d'ouverture ²	9,3	83,5	106,0	90,0	288,8	15 063,0
Veaux nés ¹	1,4	19,0	24,7	26,0	71,1	4 814,0
Importations interprovinciales ¹	0,0	0,4	0,0	0,2	0,6	721,3
Importations internationales ¹	0,0	0,0	0,0	0,0	0,0	13,1
Demande totale ¹	10,7	102,9	130,7	116,2	360,5	20 611,4
Abattages ¹	1,1	15,9	11,4	10,1	38,5	2 297,4
Exportations interprovinciales ¹	0,0	0,0	8,0	11,9	19,9	721,3
Exportations internationales ¹	0,0	0,0	0,0	0,0	0,0	0,0
Morts et condamnations ¹	0,4	2,0	2,8	2,2	7,4	532,7
Inventaire de fermeture ²	9,2	85,0	108,5	92,0	294,7	17 060,0

Voir les notes à la fin du tableau.

Tableau 4 – suite

Disponibilité et écoulement des bovins

	Terre-Neuve- et-Labrador	Île-du- Prince- Édouard	Nouvelle- Écosse	Nouveau- Brunswick	Provinces de l'Atlantique	Canada
milliers de têtes						
Juillet à décembre 2005						
Disponibilité totale ¹	11,0	98,1	124,3	105,1	338,5	18 928,4
Inventaire d'ouverture ²	9,2	85,0	108,5	92,0	294,7	17 060,0
Veaux nés ¹	1,8	11,6	15,8	13,0	42,2	811,1
Importations interprovinciales ¹	0,0	1,5	0,0	0,1	1,6	1 049,3
Importations internationales ¹	0,0	0,0	0,0	0,0	0,0	8,0
Demande totale ¹	11,0	98,1	124,3	105,1	338,5	18 928,4
Abattages ¹	1,4	13,3	14,4	10,1	39,2	2 177,0
Exportations interprovinciales ¹	0,0	0,0	1,5	2,9	4,4	1 049,3
Exportations internationales ¹	0,0	0,0	0,0	0,2	0,2	559,1
Morts et condamnations ¹	0,4	1,8	3,4	2,9	8,5	313,0
Inventaire de fermeture ²	9,2	83,0	105,0	89,0	286,2	14 830,0
Janvier à juin 2006						
Disponibilité totale ¹	10,6	101,1	129,0	113,9	354,6	20 010,9
Inventaire d'ouverture ²	9,2	83,0	105,0	89,0	286,2	14 830,0
Veaux nés ¹	1,4	17,8	24,0	24,9	68,1	4 553,1
Importations interprovinciales ¹	0,0	0,3	0,0	0,0	0,3	607,1
Importations internationales ¹	0,0	0,0	0,0	0,0	0,0	20,7
Demande totale ¹	10,6	101,1	129,0	113,9	354,6	20 010,9
Abattages ¹	1,1	14,2	10,7	9,2	35,2	2 068,4
Exportations interprovinciales ¹	0,0	0,0	8,1	11,9	20,0	607,1
Exportations internationales ¹	0,0	0,0	0,0	0,0	0,0	528,0
Morts et condamnations ¹	0,4	2,4	3,2	2,3	8,3	557,4
Inventaire de fermeture ²	9,1	84,5	107,0	90,5	291,1	16 250,0
Juillet à décembre 2006						
Disponibilité totale ¹	11,0	96,4	122,5	103,1	333,0	18 345,5
Inventaire d'ouverture ²	9,1	84,5	107,0	90,5	291,1	16 250,0
Veaux nés ¹	1,9	11,0	15,5	12,6	41,0	960,7
Importations interprovinciales ¹	0,0	0,9	0,0	0,0	0,9	1 120,9
Importations internationales ¹	0,0	0,0	0,0	0,0	0,0	13,9
Demande totale ¹	11,0	96,4	122,5	103,1	333,0	18 345,5
Abattages ¹	1,4	12,1	13,6	9,4	36,5	2 086,6
Exportations interprovinciales ¹	0,0	0,0	1,5	2,5	4,0	1 120,9
Exportations internationales ¹	0,0	0,0	0,0	0,0	0,0	510,5
Morts et condamnations ¹	0,4	1,8	3,4	2,7	8,3	312,5
Inventaire de fermeture ²	9,2	82,5	104,0	88,5	284,2	14 315,0

Voir les notes à la fin du tableau.

Tableau 4 – suite

Disponibilité et écoulement des bovins

	Québec	Ontario	Provinces de l'Est	Canada
milliers de têtes				
Janvier à juin 2001				
Disponibilité totale ¹	1 724,5	2 622,6	4 704,2	19 058,9
Inventaire d'ouverture ²	1 280,0	2 045,0	3 619,2	13 608,2
Veaux nés ¹	379,0	385,6	827,4	4 630,4
Importations interprovinciales ¹	32,1	158,2	190,4	693,5
Importations internationales ¹	33,4	33,8	67,2	126,8
Demande totale ¹	1 724,5	2 622,6	4 704,2	19 058,9
Abattages ¹	236,2	327,1	598,9	1 870,3
Exportations interprovinciales ¹	45,6	4,1	66,4	693,5
Exportations internationales ¹	38,1	107,6	147,7	621,7
Morts et condamnations ¹	44,6	53,8	106,7	448,9
Inventaire de fermeture ²	1 360,0	2 130,0	3 784,5	15 424,5
Juillet à décembre 2001				
Disponibilité totale ¹	1 627,7	2 552,9	4 528,6	17 528,6
Inventaire d'ouverture ²	1 360,0	2 130,0	3 784,5	15 424,5
Veaux nés ¹	199,6	204,4	457,2	951,9
Importations interprovinciales ¹	32,9	181,8	215,0	970,4
Importations internationales ¹	35,2	36,7	71,9	181,8
Demande totale ¹	1 627,7	2 552,9	4 528,6	17 528,6
Abattages ¹	215,1	341,4	597,2	1 934,3
Exportations interprovinciales ¹	64,0	6,6	76,0	970,4
Exportations internationales ¹	35,7	137,2	174,4	685,5
Morts et condamnations ¹	26,9	41,7	77,0	176,9
Inventaire de fermeture ²	1 286,0	2 026,0	3 604,0	13 761,5
Janvier à juin 2002				
Disponibilité totale ¹	1 736,1	2 648,5	4 740,5	19 242,2
Inventaire d'ouverture ²	1 286,0	2 026,0	3 604,0	13 761,5
Veaux nés ¹	372,8	415,4	851,8	4 708,8
Importations interprovinciales ¹	37,0	185,8	223,1	698,8
Importations internationales ¹	40,3	21,3	61,6	73,1
Demande totale ¹	1 736,1	2 648,5	4 740,5	19 242,2
Abattages ¹	231,0	332,9	599,1	1 917,9
Exportations interprovinciales ¹	42,1	3,1	63,5	698,8
Exportations internationales ¹	48,5	118,7	169,1	735,8
Morts et condamnations ¹	44,5	53,8	106,6	454,0
Inventaire de fermeture ²	1 370,0	2 140,0	3 802,2	15 435,7
Juillet à décembre 2002				
Disponibilité totale ¹	1 674,2	2 597,2	4 612,3	17 513,5
Inventaire d'ouverture ²	1 370,0	2 140,0	3 802,2	15 435,7
Veaux nés ¹	211,4	254,0	511,9	1 045,8
Importations interprovinciales ¹	58,6	194,5	255,3	980,4
Importations internationales ¹	34,2	8,7	42,9	51,6
Demande totale ¹	1 674,2	2 597,2	4 612,3	17 513,5
Abattages ¹	232,0	320,7	586,1	1 918,8
Exportations interprovinciales ¹	60,8	4,6	72,6	980,4
Exportations internationales ¹	51,4	120,2	174,9	952,3
Morts et condamnations ¹	27,0	41,7	77,1	174,4
Inventaire de fermeture ²	1 303,0	2 110,0	3 701,6	13 487,6
Janvier à juin 2003				
Disponibilité totale ¹	1 760,7	2 729,3	4 845,7	19 003,0
Inventaire d'ouverture ²	1 303,0	2 110,0	3 701,6	13 487,6
Veaux nés ¹	368,5	482,7	917,6	4 859,2
Importations interprovinciales ¹	60,2	125,1	186,0	607,8
Importations internationales ¹	29,0	11,5	40,5	48,4

Voir les notes à la fin du tableau.

Tableau 4 – suite

Disponibilité et écoulement des bovins

	Québec	Ontario	Provinces de l'Est	Canada
	milliers de têtes			
Demande totale ¹	1 760,7	2 729,3	4 845,7	19 003,0
Abattages ¹	232,4	297,7	560,6	1 692,0
Exportations interprovinciales ¹	28,4	34,7	81,2	607,8
Exportations internationales ¹	36,2	111,3	153,1	505,6
Morts et condamnations ¹	43,7	55,6	107,6	459,4
Inventaire de fermeture ²	1 420,0	2 230,0	3 943,2	15 738,2
Juillet à décembre 2003				
Disponibilité totale ¹	1 707,6	2 604,1	4 648,6	17 488,1
Inventaire d'ouverture ²	1 420,0	2 230,0	3 943,2	15 738,2
Veaux nés ¹	225,1	205,4	472,2	905,9
Importations interprovinciales ¹	53,8	168,3	224,1	834,8
Importations internationales ¹	8,7	0,4	9,1	9,2
Demande totale ¹	1 707,6	2 604,1	4 648,6	17 488,1
Abattages ¹	249,4	337,9	622,9	1 825,3
Exportations interprovinciales ¹	10,8	0,1	14,5	834,8
Exportations internationales ¹	0,0	0,0	0,0	0,0
Morts et condamnations ¹	27,4	41,7	78,2	175,0
Inventaire de fermeture ²	1 420,0	2 224,4	3 933,0	14 653,0
Janvier à juin 2004				
Disponibilité totale ¹	1 845,7	2 773,0	4 976,0	19 984,6
Inventaire d'ouverture ²	1 420,0	2 224,4	3 933,0	14 653,0
Veaux nés ¹	336,9	429,8	835,0	4 696,1
Importations interprovinciales ¹	82,8	115,5	198,7	626,2
Importations internationales ¹	6,0	3,3	9,3	9,3
Demande totale ¹	1 845,7	2 773,0	4 976,0	19 984,6
Abattages ¹	257,0	387,2	679,1	2 139,4
Exportations interprovinciales ¹	29,3	21,8	71,0	626,2
Exportations internationales ¹	0,0	0,0	0,0	0,0
Morts et condamnations ¹	44,4	55,7	107,9	461,0
Inventaire de fermeture ²	1 515,0	2 308,3	4 118,0	16 758,0
Juillet à décembre 2004				
Disponibilité totale ¹	1 777,2	2 647,1	4 764,0	18 725,3
Inventaire d'ouverture ²	1 515,0	2 308,3	4 118,0	16 758,0
Veaux nés ¹	199,3	188,0	431,1	842,3
Importations interprovinciales ¹	58,0	146,3	205,5	1 115,6
Importations internationales ¹	4,9	4,5	9,4	9,4
Demande totale ¹	1 777,2	2 647,1	4 764,0	18 725,3
Abattages ¹	294,2	398,6	732,6	2 299,0
Exportations interprovinciales ¹	30,1	0,1	32,8	1 115,6
Exportations internationales ¹	0,0	0,0	0,0	0,0
Morts et condamnations ¹	37,9	59,2	105,6	247,7
Inventaire de fermeture ²	1 415,0	2 189,2	3 893,0	15 063,0
Janvier à juin 2005				
Disponibilité totale ¹	1 829,8	2 786,7	4 977,0	20 611,4
Inventaire d'ouverture ²	1 415,0	2 189,2	3 893,0	15 063,0
Veaux nés ¹	340,7	476,1	887,9	4 814,0
Importations interprovinciales ¹	64,1	118,4	183,1	721,3
Importations internationales ¹	10,0	3,0	13,0	13,1
Demande totale ¹	1 829,8	2 786,7	4 977,0	20 611,4
Abattages ¹	280,9	425,1	744,5	2 297,4
Exportations interprovinciales ¹	28,0	5,5	53,4	721,3
Exportations internationales ¹	0,0	0,0	0,0	0,0
Morts et condamnations ¹	50,9	55,8	114,1	532,7
Inventaire de fermeture ²	1 470,0	2 300,3	4 065,0	17 060,0

Voir les notes à la fin du tableau.

Tableau 4 – suite

Disponibilité et écoulement des bovins

	Québec	Ontario	Provinces de l'Est	Canada
	milliers de têtes			
Juillet à décembre 2005				
Disponibilité totale ¹	1 761,8	2 692,6	4 792,9	18 928,4
Inventaire d'ouverture ²	1 470,0	2 300,3	4 065,0	17 060,0
Veaux nés ¹	203,9	177,0	423,1	811,1
Importations interprovinciales ¹	81,7	213,5	296,8	1 049,3
Importations internationales ¹	6,2	1,8	8,0	8,0
Demande totale ¹	1 761,8	2 692,6	4 792,9	18 928,4
Abattages ¹	272,3	425,7	737,2	2 177,0
Exportations interprovinciales ¹	31,5	25,5	61,4	1 049,3
Exportations internationales ¹	15,3	35,4	50,9	559,1
Morts et condamnations ¹	37,7	67,2	113,4	313,0
Inventaire de fermeture ²	1 405,0	2 138,8	3 830,0	14 830,0
Janvier à juin 2006				
Disponibilité totale ¹	1 804,3	2 736,1	4 895,0	20 010,9
Inventaire d'ouverture ²	1 405,0	2 138,8	3 830,0	14 830,0
Veaux nés ¹	334,9	449,4	852,4	4 553,1
Importations interprovinciales ¹	57,6	136,6	194,5	607,1
Importations internationales ¹	6,8	11,3	18,1	20,7
Demande totale ¹	1 804,3	2 736,1	4 895,0	20 010,9
Abattages ¹	274,7	425,0	734,9	2 068,4
Exportations interprovinciales ¹	22,5	24,5	67,0	607,1
Exportations internationales ¹	11,3	27,0	38,3	528,0
Morts et condamnations ¹	40,8	55,7	104,8	557,4
Inventaire de fermeture ²	1 455,0	2 203,9	3 950,0	16 250,0
Juillet à décembre 2006				
Disponibilité totale ¹	1 758,4	2 621,3	4 712,7	18 345,5
Inventaire d'ouverture ²	1 455,0	2 203,9	3 950,0	16 250,0
Veaux nés ¹	226,9	189,0	456,9	960,7
Importations interprovinciales ¹	66,3	225,1	292,3	1 120,9
Importations internationales ¹	10,2	3,3	13,5	13,9
Demande totale ¹	1 758,4	2 621,3	4 712,7	18 345,5
Abattages ¹	277,5	433,4	747,4	2 086,6
Exportations interprovinciales ¹	35,5	9,8	49,3	1 120,9
Exportations internationales ¹	12,6	55,1	67,7	510,5
Morts et condamnations ¹	37,8	67,2	113,3	312,5
Inventaire de fermeture ²	1 395,0	2 055,8	3 735,0	14 315,0

Voir les notes à la fin du tableau.

Tableau 4 – suite

Disponibilité et écoulement des bovins

	Manitoba	Saskat- chewan	Alberta	Colombie- Britannique	Provinces de l'Ouest	Canada
	milliers de têtes					
Janvier à juin 2001						
Disponibilité totale ¹	1 750,5	3 463,5	8 127,9	1 012,8	14 354,7	19 058,9
Inventaire d'ouverture ²	1 205,0	2 300,0	5 829,0	655,0	9 989,0	13 608,2
Veaux nés ¹	517,1	1 080,6	1 879,3	326,0	3 803,0	4 630,4
Importations interprovinciales ¹	25,6	79,6	372,3	25,6	503,1	693,5
Importations internationales ¹	2,8	3,3	47,3	6,2	59,6	126,8
Demande totale ¹	1 750,5	3 463,5	8 127,9	1 012,8	14 354,7	19 058,9
Abattages ¹	27,9	126,2	1 092,9	24,4	1 271,4	1 870,3
Exportations interprovinciales ¹	135,5	271,1	129,9	90,6	627,1	693,5
Exportations internationales ¹	105,8	76,9	240,6	50,7	474,0	621,7
Morts et condamnations ¹	56,3	89,3	164,5	32,1	342,2	448,9
Inventaire de fermeture ²	1 425,0	2 900,0	6 500,0	815,0	11 640,0	15 424,5
Juillet à décembre 2001						
Disponibilité totale ¹	1 551,1	3 154,4	7 394,6	899,9	13 000,0	17 528,6
Inventaire d'ouverture ²	1 425,0	2 900,0	6 500,0	815,0	11 640,0	15 424,5
Veaux nés ¹	66,8	185,7	178,6	63,6	494,7	951,9
Importations interprovinciales ¹	57,8	62,7	621,1	13,8	755,4	970,4
Importations internationales ¹	1,5	6,0	94,9	7,5	109,9	181,8
Demande totale ¹	1 551,1	3 154,4	7 394,6	899,9	13 000,0	17 528,6
Abattages ¹	20,3	126,7	1 164,5	25,6	1 337,1	1 934,3
Exportations interprovinciales ¹	160,2	496,9	85,3	152,0	894,4	970,4
Exportations internationales ¹	109,4	91,7	272,5	37,5	511,1	685,5
Morts et condamnations ¹	16,2	21,6	47,3	14,8	99,9	176,9
Inventaire de fermeture ²	1 245,0	2 417,5	5 825,0	670,0	10 157,5	13 761,5
Janvier à juin 2002						
Disponibilité totale ¹	1 813,2	3 606,8	8 041,5	1 040,2	14 501,7	19 242,2
Inventaire d'ouverture ²	1 245,0	2 417,5	5 825,0	670,0	10 157,5	13 761,5
Veaux nés ¹	531,0	1 134,2	1 858,1	333,7	3 857,0	4 708,8
Importations interprovinciales ¹	37,2	54,6	349,8	34,1	475,7	698,8
Importations internationales ¹	0,0	0,5	8,6	2,4	11,5	73,1
Demande totale ¹	1 813,2	3 606,8	8 041,5	1 040,2	14 501,7	19 242,2
Abattages ¹	22,7	134,6	1 135,6	25,9	1 318,8	1 917,9
Exportations interprovinciales ¹	143,9	284,2	116,6	90,6	635,3	698,8
Exportations internationales ¹	117,0	161,6	233,9	54,2	566,7	735,8
Morts et condamnations ¹	59,6	86,4	168,4	33,0	347,4	454,0
Inventaire de fermeture ²	1 470,0	2 940,0	6 387,0	836,5	11 633,5	15 435,7
Juillet à décembre 2002						
Disponibilité totale ¹	1 615,0	3 340,7	7 021,9	923,6	12 901,2	17 513,5
Inventaire d'ouverture ²	1 470,0	2 940,0	6 387,0	836,5	11 633,5	15 435,7
Veaux nés ¹	88,0	232,9	173,2	39,8	533,9	1 045,8
Importations interprovinciales ¹	56,9	167,8	459,4	41,0	725,1	980,4
Importations internationales ¹	0,1	0,0	2,3	6,3	8,7	51,6
Demande totale ¹	1 615,0	3 340,7	7 021,9	923,6	12 901,2	17 513,5
Abattages ¹	21,4	137,9	1 146,1	27,3	1 332,7	1 918,8
Exportations interprovinciales ¹	181,5	361,1	243,2	122,0	907,8	980,4
Exportations internationales ¹	145,9	277,0	278,0	76,5	777,4	952,3
Morts et condamnations ¹	16,2	21,7	44,6	14,8	97,3	174,4
Inventaire de fermeture ²	1 250,0	2 543,0	5 310,0	683,0	9 786,0	13 487,6
Janvier à juin 2003						
Disponibilité totale ¹	1 871,3	3 799,3	7 446,2	1 040,5	14 157,3	19 003,0
Inventaire d'ouverture ²	1 250,0	2 543,0	5 310,0	683,0	9 786,0	13 487,6
Veaux nés ¹	600,6	1 217,2	1 797,0	326,8	3 941,6	4 859,2
Importations interprovinciales ¹	20,5	39,0	337,2	25,1	421,8	607,8
Importations internationales ¹	0,2	0,1	2,0	5,6	7,9	48,4

Voir les notes à la fin du tableau.

Tableau 4 – suite
Disponibilité et écoulement des bovins

	Manitoba	Saskat- chewan	Alberta	Colombie- Britannique	Provinces de l'Ouest	Canada
	milliers de têtes					
Demande totale ¹	1 871,3	3 799,3	7 446,2	1 040,5	14 157,3	19 003,0
Abattages ¹	20,7	118,7	967,7	24,3	1 131,4	1 692,0
Exportations interprovinciales ¹	98,7	293,3	79,0	55,6	526,6	607,8
Exportations internationales ¹	97,0	74,2	139,7	41,6	352,5	505,6
Morts et condamnations ¹	64,9	93,1	159,8	34,0	351,8	459,4
Inventaire de fermeture ²	1 590,0	3 220,0	6 100,0	885,0	11 795,0	15 738,2
Juillet à décembre 2003						
Disponibilité totale ¹	1 691,3	3 410,5	6 786,7	951,0	12 839,5	17 488,1
Inventaire d'ouverture ²	1 590,0	3 220,0	6 100,0	885,0	11 795,0	15 738,2
Veaux nés ¹	61,8	163,1	156,3	52,5	433,7	905,9
Importations interprovinciales ¹	39,4	27,4	530,4	13,5	610,7	834,8
Importations internationales ¹	0,1	0,0	0,0	0,0	0,1	9,2
Demande totale ¹	1 691,3	3 410,5	6 786,7	951,0	12 839,5	17 488,1
Abattages ¹	18,6	147,0	1 012,6	24,2	1 202,4	1 825,3
Exportations interprovinciales ¹	206,5	386,8	55,0	172,0	820,3	834,8
Exportations internationales ¹	0,0	0,0	0,0	0,0	0,0	0,0
Morts et condamnations ¹	16,2	21,7	44,1	14,8	96,8	175,0
Inventaire de fermeture ²	1 450,0	2 855,0	5 675,0	740,0	10 720,0	14 653,0
Janvier à juin 2004						
Disponibilité totale ¹	1 963,3	4 122,6	7 842,4	1 080,3	15 008,6	19 984,6
Inventaire d'ouverture ²	1 450,0	2 855,0	5 675,0	740,0	10 720,0	14 653,0
Veaux nés ¹	489,2	1 248,4	1 810,7	312,8	3 861,1	4 696,1
Importations interprovinciales ¹	24,1	19,2	356,7	27,5	427,5	626,2
Importations internationales ¹	0,0	0,0	0,0	0,0	0,0	9,3
Demande totale ¹	1 963,3	4 122,6	7 842,4	1 080,3	15 008,6	19 984,6
Abattages ¹	33,9	168,8	1 225,9	31,7	1 460,3	2 139,4
Exportations interprovinciales ¹	114,4	320,5	55,7	64,6	555,2	626,2
Exportations internationales ¹	0,0	0,0	0,0	0,0	0,0	0,0
Morts et condamnations ¹	65,0	93,3	160,8	34,0	353,1	461,0
Inventaire de fermeture ²	1 750,0	3 540,0	6 400,0	950,0	12 640,0	16 758,0
Juillet à décembre 2004						
Disponibilité totale ¹	1 823,7	3 786,2	7 336,9	1 014,5	13 961,3	18 725,3
Inventaire d'ouverture ²	1 750,0	3 540,0	6 400,0	950,0	12 640,0	16 758,0
Veaux nés ¹	40,4	187,1	146,2	37,5	411,2	842,3
Importations interprovinciales ¹	33,3	59,1	790,7	27,0	910,1	1 115,6
Importations internationales ¹	0,0	0,0	0,0	0,0	0,0	9,4
Demande totale ¹	1 823,7	3 786,2	7 336,9	1 014,5	13 961,3	18 725,3
Abattages ¹	28,4	225,3	1 278,3	34,4	1 566,4	2 299,0
Exportations interprovinciales ¹	282,7	491,4	58,9	249,8	1 082,8	1 115,6
Exportations internationales ¹	0,0	0,0	0,0	0,0	0,0	0,0
Morts et condamnations ¹	22,6	29,5	69,7	20,3	142,1	247,7
Inventaire de fermeture ²	1 490,0	3 040,0	5 930,0	710,0	11 170,0	15 063,0
Janvier à juin 2005						
Disponibilité totale ¹	2 053,6	4 295,4	8 239,0	1 046,4	15 634,4	20 611,4
Inventaire d'ouverture ²	1 490,0	3 040,0	5 930,0	710,0	11 170,0	15 063,0
Veaux nés ¹	541,3	1 226,0	1 865,3	293,5	3 926,1	4 814,0
Importations interprovinciales ¹	22,2	29,4	443,7	42,9	538,2	721,3
Importations internationales ¹	0,1	0,0	0,0	0,0	0,1	13,1
Demande totale ¹	2 053,6	4 295,4	8 239,0	1 046,4	15 634,4	20 611,4
Abattages ¹	39,5	207,2	1 262,7	43,5	1 552,9	2 297,4
Exportations interprovinciales ¹	189,1	344,7	80,3	53,8	667,9	721,3
Exportations internationales ¹	0,0	0,0	0,0	0,0	0,0	0,0
Morts et condamnations ¹	70,0	118,5	196,0	34,1	418,6	532,7
Inventaire de fermeture ²	1 755,0	3 625,0	6 700,0	915,0	12 995,0	17 060,0

Voir les notes à la fin du tableau.

Tableau 4 – suite

Disponibilité et écoulement des bovins

	Manitoba	Saskat- chewan	Alberta	Colombie- Britannique	Provinces de l'Ouest	Canada
	milliers de têtes					
Juillet à décembre 2005						
Disponibilité totale ¹	1 868,5	3 869,0	7 434,4	963,6	14 135,5	18 928,4
Inventaire d'ouverture ²	1 755,0	3 625,0	6 700,0	915,0	12 995,0	17 060,0
Veaux nés ¹	73,6	186,3	105,1	23,0	388,0	811,1
Importations interprovinciales ¹	39,9	57,7	629,3	25,6	752,5	1 049,3
Importations internationales ¹	0,0	0,0	0,0	0,0	0,0	8,0
Demande totale ¹	1 868,5	3 869,0	7 434,4	963,6	14 135,5	18 928,4
Abattages ¹	41,4	202,9	1 151,6	43,9	1 439,8	2 177,0
Exportations interprovinciales ¹	199,0	488,3	68,2	232,4	987,9	1 049,3
Exportations internationales ¹	110,5	177,4	213,4	6,9	508,2	559,1
Morts et condamnations ¹	27,6	50,4	101,2	20,4	199,6	313,0
Inventaire de fermeture ²	1 490,0	2 950,0	5 900,0	660,0	11 000,0	14 830,0
Janvier à juin 2006						
Disponibilité totale ¹	2 016,5	4 197,3	7 927,8	974,3	15 115,9	20 010,9
Inventaire d'ouverture ²	1 490,0	2 950,0	5 900,0	660,0	11 000,0	14 830,0
Veaux nés ¹	503,2	1 200,0	1 725,1	272,4	3 700,7	4 553,1
Importations interprovinciales ¹	23,3	47,3	302,7	39,3	412,6	607,1
Importations internationales ¹	0,0	0,0	0,0	2,6	2,6	20,7
Demande totale ¹	2 016,5	4 197,3	7 927,8	974,3	15 115,9	20 010,9
Abattages ¹	35,3	211,9	1 047,7	38,6	1 333,5	2 068,4
Exportations interprovinciales ¹	110,7	308,5	87,5	33,4	540,1	607,1
Exportations internationales ¹	80,5	86,2	284,8	38,2	489,7	528,0
Morts et condamnations ¹	70,0	140,7	207,8	34,1	452,6	557,4
Inventaire de fermeture ²	1 720,0	3 450,0	6 300,0	830,0	12 300,0	16 250,0
Juillet à décembre 2006						
Disponibilité totale ¹	1 849,1	3 739,7	7 163,3	880,7	13 632,8	18 345,5
Inventaire d'ouverture ²	1 720,0	3 450,0	6 300,0	830,0	12 300,0	16 250,0
Veaux nés ¹	83,1	227,0	163,7	30,0	503,8	960,7
Importations interprovinciales ¹	45,8	62,6	699,6	20,6	828,6	1 120,9
Importations internationales ¹	0,2	0,1	0,0	0,1	0,4	13,9
Demande totale ¹	1 849,1	3 739,7	7 163,3	880,7	13 632,8	18 345,5
Abattages ¹	31,8	221,7	1 044,1	41,6	1 339,2	2 086,6
Exportations interprovinciales ¹	318,6	470,2	73,5	209,3	1 071,6	1 120,9
Exportations internationales ¹	91,2	67,3	264,9	19,4	442,8	510,5
Morts et condamnations ¹	27,5	50,5	100,8	20,4	199,2	312,5
Inventaire de fermeture ²	1 380,0	2 930,0	5 680,0	590,0	10 580,0	14 315,0

1. Les données de l'enquête du 1er janvier portent sur la période du 1er janvier au 30 juin. Les données de l'enquête du 1er juillet portent sur la période du 1er juillet au 31 décembre.
2. Pour la période de janvier à juin, les inventaires d'ouverture sont au 1er janvier et les inventaires de fermeture sont au 1er juillet. Pour la période de juillet à décembre, les inventaires d'ouverture sont au 1er juillet et les inventaires de fermeture sont au 1er janvier.

Tableau 5
Production de bovins - Canada

	Production, fermes				Production, viande			
	Total, abattu ¹	Exportations d'animaux vivants	Importations d'animaux vivants	Production estimée dans les fermes	Total, abattu ¹	Poids moyen froid habillé ²	Total poids froid habillé ²	Issues comestibles
	milliers de têtes				kilogrammes		milliers de tonnes	tonnes
1976	4 476,3	326,0	133,2	4 669,1	4 476,3	248,4	1 111,90	41 822
1977	4 374,7	288,0	33,4	4 629,3	4 374,7	249,7	1 092,12	41 045
1978	3 992,5	286,3	47,6	4 231,2	3 992,5	256,5	1 023,97	37 456
1979	3 433,8	199,8	19,9	3 613,7	3 433,8	267,3	917,85	32 219
1980	3 525,7	209,8	22,8	3 712,7	3 525,7	266,3	938,78	33 108
1981	3 691,3	184,6	80,3	3 795,6	3 691,3	265,0	978,15	34 657
1982	3 788,1	317,3	71,5	4 033,9	3 788,1	260,4	986,49	35 579
1983	3 708,8	265,9	77,5	3 897,2	3 708,8	267,7	992,75	34 851
1984	3 565,9	294,2	29,9	3 830,2	3 565,9	266,0	948,41	33 508
1985	3 603,0	334,8	51,5	3 886,3	3 603,0	273,5	985,25	33 867
1986	3 511,4	221,0	60,9	3 671,5	3 511,4	280,5	985,15	33 046
1987	3 194,5	234,0	66,0	3 362,5	3 194,5	285,8	912,97	30 108
1988	3 086,3	461,1	31,8	3 515,6	3 086,3	293,8	906,87	29 079
1989	3 121,0	444,9	39,6	3 526,3	3 121,0	291,1	908,40	29 420
1990	2 892,0	822,5	13,4	3 701,1	2 892,0	296,6	857,93	27 236
1991	2 726,1	840,9	43,2	3 523,8	2 726,1	301,8	822,78	25 657
1992	2 834,8	1 240,4	33,2	4 042,0	2 834,8	302,2	856,66	26 717
1993	2 685,0	1 188,1	48,0	3 825,1	2 685,0	306,3	822,31	25 310
1994	2 727,4	982,6	95,1	3 614,9	2 727,4	316,0	861,86	26 860
1995	2 791,3	1 108,8	78,6	3 821,5	2 791,3	318,1	887,91	28 741
1996	3 143,2	1 481,1	46,8	4 577,5	3 143,2	310,5	976,11	33 102
1997	3 257,7	1 331,8	34,7	4 554,8	3 257,7	321,5	1 047,34	35 103
1998	3 405,5	1 288,7	62,4	4 631,8	3 405,5	334,9	1 140,49	36 710
1999	3 587,9	957,5	182,0	4 363,4	3 587,9	340,7	1 222,42	38 720
2000	3 496,8	938,1	260,1	4 174,8	3 496,8	349,6	1 222,63	39 215
2001	3 461,2	1 265,6	223,3	4 503,5	3 461,2	352,8	1 221,01	38 795
2002	3 520,7	1 551,6	60,6	5 011,7	3 520,7	356,8	1 256,16	39 519
2003	3 172,2	479,2	25,6	3 625,8	3 172,2	360,4	1 143,16	25 674
2004	4 062,7	0,0	7,8	4 054,9	4 062,7	357,7	1 453,14	32 850
2005	4 119,0	546,3	4,9	4 660,4	4 119,0	353,7	1 481,82	33 726

1. Abattages commerciaux inspectés au fédéral et provincial ainsi que les autres abattages commerciaux.
2. Issues comestibles non comprises.

Tableau 6
Production de veaux - Canada

	Production, fermes				Production, viande			
	Total, abattu ¹	Exportations d'animaux vivants	Importations d'animaux vivants	Production estimée dans les fermes	Total, abattu ¹	Poids moyen froid habillé ²	Total poids froid habillé ²	Issues comestibles
	milliers de têtes				kilogrammes		milliers de tonnes	tonnes
1976	1 003,7	151,8	52,7	1 102,8	1 003,7	53,5	53,66	2 049
1977	976,8	147,6	17,4	1 107,0	976,8	51,2	49,97	1 994
1978	771,5	182,3	8,2	945,6	771,5	50,7	39,13	1 575
1979	533,3	169,3	5,6	697,0	533,3	55,5	29,61	1 089
1980	531,3	148,8	4,3	675,8	531,3	60,1	31,93	1 085
1981	561,7	166,7	20,2	708,2	561,7	63,2	35,51	1 147
1982	597,7	187,6	14,9	770,4	597,7	64,7	38,66	1 220
1983	618,8	117,2	12,4	723,6	618,8	64,2	39,71	1 263
1984	651,9	112,7	17,7	746,9	651,9	64,9	42,31	1 331
1985	631,8	46,4	6,1	672,1	631,8	68,9	43,54	1 290
1986	591,6	26,9	10,4	608,1	591,6	72,8	43,09	1 207
1987	509,8	33,4	9,3	533,9	509,8	79,3	40,42	1 041
1988	491,4	46,5	4,9	533,0	491,4	82,4	40,51	1 003
1989	502,9	53,9	1,1	555,7	502,9	86,5	43,53	1 026
1990	462,3	61,1	0,6	522,8	462,3	91,2	42,17	943
1991	426,5	88,3	0,3	514,5	426,5	101,2	43,18	870
1992	397,1	67,0	3,4	460,7	397,1	106,1	42,14	811
1993	347,5	47,3	12,6	382,2	347,5	107,4	37,32	709
1994	336,9	34,5	22,1	349,3	336,9	111,6	37,60	726
1995	354,8	26,8	7,9	373,7	354,8	113,6	40,30	764
1996	363,0	31,9	13,3	381,6	363,0	111,3	40,39	823
1997	373,1	49,0	9,2	412,9	373,1	112,9	42,14	846
1998	349,7	26,7	26,7	349,7	349,7	118,5	41,43	793
1999	347,4	28,6	52,8	323,2	347,4	118,3	41,11	788
2000	339,3	26,7	57,4	308,6	339,3	120,3	40,81	770
2001	343,4	41,6	85,3	299,7	343,4	118,3	40,60	779
2002	316,0	136,5	64,1	388,4	316,0	118,8	37,53	717
2003	345,1	26,4	32,0	339,5	345,1	118,7	40,96	783
2004	375,7	0,0	10,9	364,8	375,7	115,2	43,30	852
2005	355,5	12,6	16,2	351,9	355,5	112,6	41,17	829

1. Abattages commerciaux inspectés au fédéral et provincial ainsi que les autres abattages commerciaux.
2. Issues comestibles non comprises.

Tableau 7-1
Stocks de bovins selon la catégorie d'exploitation agricole — Canada

	Sur toutes les exploitations de bovins								Total
	Taureaux, 1 an et plus	Vaches de boucherie	Vaches laitières	Taures			Bouvillons, 1 an et plus	Veaux, moins d'un an	
				Taures de remplacement, laitier	Taures de remplacement, boucherie	Taures, abattage			
	milliers de têtes								
Au 1er janvier									
2001	239,4	4 602,2	1 091,0	497,5	673,9	801,0	1 221,6	4 481,6	13 608,2
2002	237,0	4 636,0	1 083,9	507,5	653,7	864,6	1 205,1	4 573,7	13 761,5
2003	239,4	4 752,1	1 065,3	512,0	648,3	780,0	1 178,6	4 311,9	13 487,6
2004	270,5	5 019,3	1 054,9	502,8	705,7	860,5	1 227,8	5 011,5	14 653,0
2005	273,4	5 297,3	1 066,4	498,6	666,0	950,0	1 184,2	5 127,1	15 063,0
2006	265,2	5 264,0	1 048,6	497,7	649,6	1 000,0	1 172,9	4 932,0	14 830,0
2007	248,7	5 000,7	1 040,1	476,3	614,5	981,8	1 178,8	4 774,1	14 315,0
Au 1er juillet									
2001	265,2	4 799,3	1 072,7	517,2	858,5	1 059,7	1 658,5	5 193,4	15 424,5
2002	259,5	4 821,8	1 072,4	512,9	828,0	1 116,8	1 606,6	5 217,7	15 435,7
2003	273,5	4 916,1	1 055,1	510,2	881,8	1 124,5	1 618,2	5 358,8	15 738,2
2004	285,7	5 339,3	1 068,8	512,7	824,2	1 274,6	1 731,9	5 720,8	16 758,0
2005	291,0	5 445,8	1 061,4	508,5	861,7	1 329,0	1 691,1	5 871,5	17 060,0
2006	268,5	5 215,5	1 035,5	502,0	726,6	1 266,0	1 688,0	5 547,9	16 250,0
2007
	Sur les exploitations laitières								
	Taureaux, 1 an et plus	Vaches de boucherie	Vaches laitières	Taures			Bouvillons, 1 an et plus	Veaux, moins d'un an	Total
				Taures de remplacement, laitier	Taures de remplacement, boucherie	Taures, abattage			
	milliers de têtes								
Au 1er janvier									
2001	13,8	0,0	1 091,0	497,5	0,0	20,6	42,3	588,1	2 253,3
2002	13,0	0,0	1 083,9	507,5	0,0	11,3	43,0	581,0	2 239,7
2003	13,2	0,0	1 065,3	512,0	0,0	9,7	39,6	572,7	2 212,5
2004	17,1	0,0	1 054,9	502,8	0,0	15,5	54,6	617,3	2 262,2
2005	13,7	0,0	1 066,4	498,6	0,0	9,8	40,0	554,5	2 183,0
2006	11,8	0,0	1 048,6	497,7	0,0	12,1	40,5	516,7	2 127,4
2007	10,6	0,0	1 040,1	476,3	0,0	15,4	40,0	528,7	2 111,1
Au 1er juillet									
2001	14,3	0,0	1 072,7	517,2	0,0	18,1	55,3	531,3	2 208,9
2002	13,6	0,0	1 072,4	512,9	0,0	17,8	50,0	519,8	2 186,5
2003	15,5	0,0	1 055,1	510,2	0,0	19,1	54,0	543,9	2 197,8
2004	14,4	0,0	1 068,8	512,7	0,0	16,6	41,5	582,4	2 236,4
2005	13,7	0,0	1 061,4	508,5	0,0	20,7	50,9	548,7	2 203,9
2006	11,1	0,0	1 035,5	502,0	0,0	14,1	38,9	527,0	2 128,6
2007

Voir les notes à la fin du tableau.

Tableau 7-1 – suite

Stocks de bovins selon la catégorie d'exploitation agricole — Canada

	Sur les exploitations de boucherie ¹								Total
	Taureaux, 1 an et plus	Vaches de boucherie	Vaches laitières	Taures			Bouvillons, 1 an et plus	Veaux, moins d'un an	
				Taures de remplacement, laitier	Taures de remplacement, boucherie	Taures, abattage			
milliers de têtes									
Au 1er janvier									
2001	225,6	4 602,2	0,0	0,0	673,9	780,7	1 179,4	3 893,7	11 355,5
2002	224,0	4 636,0	0,0	0,0	653,7	853,5	1 162,3	3 993,0	11 522,5
2003	226,2	4 752,1	0,0	0,0	648,3	770,2	1 139,3	3 739,3	11 275,4
2004	253,4	5 019,3	0,0	0,0	705,7	845,1	1 173,2	4 394,3	12 391,0
2005	259,7	5 297,3	0,0	0,0	666,0	940,4	1 144,2	4 572,6	12 880,2
2006	253,4	5 264,0	0,0	0,0	649,6	987,9	1 132,5	4 415,5	12 702,9
2007	238,1	5 000,7	0,0	0,0	614,5	966,4	1 138,8	4 245,4	12 203,9
Au 1er juillet									
2001	250,9	4 799,3	0,0	0,0	858,5	1 041,9	1 603,5	4 661,9	13 216,0
2002	245,9	4 821,8	0,0	0,0	828,0	1 099,0	1 556,8	4 697,9	13 249,4
2003	258,0	4 916,1	0,0	0,0	881,8	1 105,6	1 564,2	4 815,1	13 540,8
2004	271,3	5 339,3	0,0	0,0	824,2	1 257,9	1 690,5	5 138,3	14 521,5
2005	277,3	5 445,8	0,0	0,0	861,7	1 308,5	1 640,4	5 322,9	14 856,6
2006	257,4	5 215,5	0,0	0,0	726,6	1 251,9	1 649,2	5 020,8	14 121,4
2007
Sur les exploitations de naissance (vache-veau)									
	Taureaux, 1 an et plus	Vaches de boucherie	Vaches laitières	Taures			Bouvillons, 1 an et plus	Veaux, moins d'un an	Total
				Taures de remplacement, laitier	Taures de remplacement, boucherie	Taures, abattage			
	milliers de têtes								
Au 1er janvier									
2001	212,3	4 324,5	0,0	0,0	622,7	38,6	74,1	2 729,0	8 001,2
2002	210,2	4 347,5	0,0	0,0	591,6	49,9	59,4	3 019,1	8 277,7
2003	210,3	4 424,0	0,0	0,0	584,5	56,3	84,9	2 740,1	8 100,1
2004	237,0	4 680,8	0,0	0,0	636,7	81,9	104,5	3 244,6	8 985,5
2005	240,7	4 927,5	0,0	0,0	612,8	98,9	119,7	3 496,0	9 495,6
2006	235,3	4 902,8	0,0	0,0	594,3	97,7	106,7	3 234,5	9 171,3
2007	221,2	4 653,1	0,0	0,0	566,1	81,2	84,2	3 135,3	8 741,1
Au 1er juillet									
2001	225,3	4 296,1	0,0	0,0	720,3	61,8	77,4	3 992,9	9 373,8
2002	217,4	4 266,8	0,0	0,0	700,7	52,3	85,1	4 021,8	9 344,1
2003	225,2	4 271,9	0,0	0,0	726,3	89,2	125,8	4 040,7	9 479,1
2004	222,7	4 409,4	0,0	0,0	664,0	124,2	162,0	4 150,1	9 732,4
2005	229,5	4 536,2	0,0	0,0	710,4	131,3	177,7	4 251,9	10 037,0
2006	217,8	4 443,9	0,0	0,0	607,0	94,2	123,1	4 078,7	9 564,7
2007

Voir les notes à la fin du tableau.

Tableau 7-1 – suite

Stocks de bovins selon la catégorie d'exploitation agricole — Canada

	Sur les exploitations de long engraissement ²								Total
	Taureaux, 1 an et plus	Vaches de boucherie	Vaches laitières	Taures			Bouvillons, 1 an et plus	Veaux, moins d'un an	
				Taures de remplacement, laitier	Taures de remplacement, boucherie	Taures, abattage			
milliers de têtes									
Au 1er janvier									
2001	13,3	277,7	0,0	0,0	51,2	225,0	272,7	637,2	1 477,1
2002	13,8	288,5	0,0	0,0	62,1	276,0	274,8	698,3	1 613,5
2003	15,9	328,1	0,0	0,0	63,8	272,3	326,8	680,3	1 687,2
2004	16,4	338,5	0,0	0,0	69,0	345,6	294,1	830,6	1 894,2
2005	19,0	369,8	0,0	0,0	53,2	359,4	279,9	783,0	1 864,3
2006	18,1	361,2	0,0	0,0	55,3	361,1	292,2	865,4	1 953,3
2007	16,9	347,6	0,0	0,0	48,4	376,1	335,5	766,0	1 890,5
Au 1er juillet									
2001	25,6	503,2	0,0	0,0	138,2	415,4	586,5	591,3	2 260,2
2002	28,5	555,0	0,0	0,0	127,3	463,8	595,9	635,5	2 406,0
2003	32,8	644,2	0,0	0,0	155,5	513,9	556,9	698,4	2 601,7
2004	48,6	929,9	0,0	0,0	160,2	567,7	632,0	913,2	3 251,6
2005	47,8	909,6	0,0	0,0	151,3	584,7	624,7	961,0	3 279,1
2006	39,6	771,6	0,0	0,0	119,6	556,7	587,1	830,9	2 905,5
2007
Sur les parcs d'engraissement ³									
	Taureaux, 1 an et plus	Vaches de boucherie	Vaches laitières	Taures			Bouvillons, 1 an et plus	Veaux, moins d'un an	Total
				Taures de remplacement, laitier	Taures de remplacement, boucherie	Taures, abattage			
milliers de têtes									
Au 1er janvier									
2001	0,0	0,0	0,0	0,0	0,0	517,1	832,6	527,6	1 877,3
2002	0,0	0,0	0,0	0,0	0,0	527,6	828,1	275,6	1 631,3
2003	0,0	0,0	0,0	0,0	0,0	441,6	727,6	318,9	1 488,1
2004	0,0	0,0	0,0	0,0	0,0	417,6	774,6	319,1	1 511,3
2005	0,0	0,0	0,0	0,0	0,0	482,1	744,6	293,6	1 520,3
2006	0,0	0,0	0,0	0,0	0,0	529,1	733,6	315,6	1 578,3
2007	0,0	0,0	0,0	0,0	0,0	509,1	719,1	344,1	1 572,3
Au 1er juillet									
2001	0,0	0,0	0,0	0,0	0,0	564,7	939,6	77,8	1 582,0
2002	0,0	0,0	0,0	0,0	0,0	582,9	875,8	40,6	1 499,3
2003	0,0	0,0	0,0	0,0	0,0	502,5	881,5	76,0	1 460,0
2004	0,0	0,0	0,0	0,0	0,0	566,0	896,5	75,0	1 537,5
2005	0,0	0,0	0,0	0,0	0,0	592,5	838,0	110,0	1 540,5
2006	0,0	0,0	0,0	0,0	0,0	601,0	939,0	111,2	1 651,2
2007

1. N'inclut pas un petit nombre de taures pour l'abattage et de bouvillons sur les exploitations laitières.
2. Des exploitations qui engraisent les bovins à l'aide d'aliments à valeur énergétique peu élevée, tels que le foin ou les pâturages.
3. Des exploitations qui engraisent les bovins à l'aide d'aliments riches en énergie, tels que les grains, en vue de les mettre au marché.

Tableau 7-2
Stocks de bovins selon la catégorie d'exploitation agricole — Provinces de l'Atlantique

	Sur toutes les exploitations de bovins								Total
	Taureaux, 1 an et plus	Vaches de boucherie	Vaches laitières	Taures			Bouvillons, 1 an et plus	Veaux, moins d'un an	
				Taures de remplacement, laitier	Taures de remplacement, boucherie	Taures, abattage			
	milliers de têtes								
Au 1er janvier									
2001	4,1	61,5	63,5	28,5	12,9	16,0	29,1	78,6	294,2
2002	3,7	60,5	62,4	29,0	12,7	16,6	28,4	78,7	292,0
2003	3,4	59,6	62,8	29,0	11,8	17,0	27,6	77,4	288,6
2004	3,5	59,3	62,3	29,3	12,2	17,5	27,8	76,7	288,6
2005	3,4	58,3	63,6	30,6	12,0	17,5	26,9	76,5	288,8
2006	3,3	59,0	63,1	30,2	11,1	17,2	26,9	75,4	286,2
2007	3,2	60,2	63,6	29,8	10,5	16,8	25,8	74,3	284,2
Au 1er juillet									
2001	3,7	60,8	62,2	29,7	13,5	16,7	29,0	78,9	294,5
2002	3,5	60,3	61,9	28,9	13,0	16,8	29,1	78,7	292,2
2003	3,5	60,1	62,1	29,2	12,8	17,5	29,7	78,3	293,2
2004	3,7	61,3	62,1	29,7	13,2	17,6	29,3	77,8	294,7
2005	3,5	61,3	62,9	30,0	11,7	17,5	28,6	79,2	294,7
2006	3,5	61,5	61,8	29,2	11,6	16,5	28,0	79,0	291,1
2007
	Sur les exploitations laitières								
	Taureaux, 1 an et plus	Vaches de boucherie	Vaches laitières	Taures			Bouvillons, 1 an et plus	Veaux, moins d'un an	Total
				Taures de remplacement, laitier	Taures de remplacement, boucherie	Taures, abattage			
	milliers de têtes								
Au 1er janvier									
2001	0,8	0,0	63,5	28,5	0,0	2,3	4,2	24,8	124,1
2002	0,7	0,0	62,4	29,0	0,0	2,4	4,0	25,0	123,5
2003	0,7	0,0	62,8	29,0	0,0	2,5	3,7	24,6	123,3
2004	0,7	0,0	62,3	29,3	0,0	2,6	3,8	24,3	123,0
2005	0,7	0,0	63,6	30,6	0,0	2,6	3,5	24,2	125,2
2006	0,6	0,0	63,1	30,2	0,0	2,5	3,5	23,9	123,8
2007	0,6	0,0	63,6	29,8	0,0	2,4	3,1	23,6	123,1
Au 1er juillet									
2001	0,8	0,0	62,2	29,7	0,0	0,9	1,9	23,0	118,5
2002	0,7	0,0	61,9	28,9	0,0	0,9	1,7	23,2	117,3
2003	0,7	0,0	62,1	29,2	0,0	1,0	1,8	22,9	117,7
2004	0,7	0,0	62,1	29,7	0,0	1,0	1,7	22,8	118,0
2005	0,7	0,0	62,9	30,0	0,0	0,5	1,6	21,2	116,9
2006	0,7	0,0	61,8	29,2	0,0	0,5	1,5	21,0	114,7
2007

Voir les notes à la fin du tableau.

Tableau 7-2 – suite

Stocks de bovins selon la catégorie d'exploitation agricole — Provinces de l'Atlantique

	Sur les exploitations de boucherie ¹								Total
	Taureaux, 1 an et plus	Vaches de boucherie	Vaches laitières	Taures			Bouvillons, 1 an et plus	Veaux, moins d'un an	
				Taures de remplacement, laitier	Taures de remplacement, boucherie	Taures, abattage			
milliers de têtes									
Au 1er janvier									
2001	3,3	61,5	0,0	0,0	12,9	13,8	24,9	53,8	170,2
2002	3,0	60,5	0,0	0,0	12,7	14,2	24,5	53,8	168,7
2003	2,7	59,6	0,0	0,0	11,8	14,4	24,0	52,9	165,4
2004	2,8	59,3	0,0	0,0	12,2	14,9	24,1	52,4	165,7
2005	2,7	58,3	0,0	0,0	12,0	14,9	23,4	52,3	163,6
2006	2,7	59,0	0,0	0,0	11,1	14,6	23,4	51,5	162,3
2007	2,6	60,2	0,0	0,0	10,5	14,4	22,7	50,8	161,2
Au 1er juillet									
2001	2,9	60,8	0,0	0,0	13,5	15,9	27,0	55,8	175,9
2002	2,8	60,3	0,0	0,0	13,0	15,9	27,4	55,5	174,9
2003	2,8	60,1	0,0	0,0	12,8	16,6	27,9	55,4	175,6
2004	3,0	61,3	0,0	0,0	13,2	16,6	27,6	55,0	176,7
2005	2,8	61,3	0,0	0,0	11,7	17,0	27,0	58,1	177,9
2006	2,8	61,5	0,0	0,0	11,6	16,0	26,5	57,9	176,3
2007
Sur les exploitations de naissance (vache-veau)									
	Taureaux, 1 an et plus	Vaches de boucherie	Vaches laitières	Taures			Bouvillons, 1 an et plus	Veaux, moins d'un an	Total
				Taures de remplacement, laitier	Taures de remplacement, boucherie	Taures, abattage			
	milliers de têtes								
Au 1er janvier									
2001	2,6	47,4	0,0	0,0	10,4	1,3	1,2	34,5	97,4
2002	2,3	46,6	0,0	0,0	10,3	1,3	1,2	34,8	96,5
2003	2,0	45,9	0,0	0,0	9,4	1,8	2,0	34,2	95,3
2004	2,1	45,7	0,0	0,0	9,8	2,0	2,0	33,9	95,5
2005	2,0	44,9	0,0	0,0	9,7	2,0	1,8	33,8	94,2
2006	2,0	45,4	0,0	0,0	8,7	1,9	1,8	33,3	93,1
2007	1,9	46,4	0,0	0,0	8,1	1,8	1,7	32,8	92,7
Au 1er juillet									
2001	1,9	41,3	0,0	0,0	8,9	1,2	1,7	44,1	99,1
2002	1,8	41,0	0,0	0,0	8,5	1,3	1,6	44,3	98,5
2003	1,8	40,9	0,0	0,0	8,3	1,6	2,1	43,9	98,6
2004	2,0	41,7	0,0	0,0	8,6	1,6	2,1	43,6	99,6
2005	1,8	41,7	0,0	0,0	7,1	2,5	4,7	45,1	102,9
2006	1,8	41,8	0,0	0,0	7,0	2,2	4,5	45,0	102,3
2007

Voir les notes à la fin du tableau.

Tableau 7-2 – suite

Stocks de bovins selon la catégorie d'exploitation agricole — Provinces de l'Atlantique

	Sur les exploitations de long engraissement ²								Total
	Taureaux, 1 an et plus	Vaches de boucherie	Vaches laitières	Taures			Bouvillons, 1 an et plus	Veaux, moins d'un an	
				Taures de remplacement, laitier	Taures de remplacement, boucherie	Taures, abattage			
milliers de têtes									
Au 1er janvier									
2001	0,7	14,1	0,0	0,0	2,5	5,9	7,1	16,7	47,0
2002	0,7	13,9	0,0	0,0	2,4	6,3	6,7	16,9	46,9
2003	0,7	13,7	0,0	0,0	2,4	6,0	5,4	16,6	44,8
2004	0,7	13,6	0,0	0,0	2,4	6,3	5,5	16,4	44,9
2005	0,7	13,4	0,0	0,0	2,3	6,3	5,0	16,4	44,1
2006	0,7	13,6	0,0	0,0	2,4	6,1	5,0	16,1	43,9
2007	0,7	13,8	0,0	0,0	2,4	6,0	4,4	15,9	43,2
Au 1er juillet									
2001	1,0	19,5	0,0	0,0	4,6	7,0	11,2	10,0	53,3
2002	1,0	19,3	0,0	0,0	4,5	7,2	10,0	10,1	52,1
2003	1,0	19,2	0,0	0,0	4,5	7,5	10,3	10,0	52,5
2004	1,0	19,6	0,0	0,0	4,6	7,5	10,0	9,9	52,6
2005	1,0	19,6	0,0	0,0	4,6	7,0	13,3	9,5	55,0
2006	1,0	19,7	0,0	0,0	4,6	6,3	13,0	9,4	54,0
2007
Sur les parcs d'engraissement ³									
	Taureaux, 1 an et plus	Vaches de boucherie	Vaches laitières	Taures			Bouvillons, 1 an et plus	Veaux, moins d'un an	Total
				Taures de remplacement, laitier	Taures de remplacement, boucherie	Taures, abattage			
milliers de têtes									
Au 1er janvier									
2001	0,0	0,0	0,0	0,0	0,0	6,6	16,6	2,6	25,8
2002	0,0	0,0	0,0	0,0	0,0	6,6	16,6	2,1	25,3
2003	0,0	0,0	0,0	0,0	0,0	6,6	16,6	2,1	25,3
2004	0,0	0,0	0,0	0,0	0,0	6,6	16,6	2,1	25,3
2005	0,0	0,0	0,0	0,0	0,0	6,6	16,6	2,1	25,3
2006	0,0	0,0	0,0	0,0	0,0	6,6	16,6	2,1	25,3
2007	0,0	0,0	0,0	0,0	0,0	6,6	16,6	2,1	25,3
Au 1er juillet									
2001	0,0	0,0	0,0	0,0	0,0	7,7	14,1	1,8	23,5
2002	0,0	0,0	0,0	0,0	0,0	7,4	15,8	1,1	24,3
2003	0,0	0,0	0,0	0,0	0,0	7,5	15,5	1,5	24,5
2004	0,0	0,0	0,0	0,0	0,0	7,5	15,5	1,5	24,5
2005	0,0	0,0	0,0	0,0	0,0	7,5	9,0	3,5	20,0
2006	0,0	0,0	0,0	0,0	0,0	7,5	9,0	3,5	20,0
2007

1. N'inclut pas un petit nombre de taures pour l'abattage et de bouvillons sur les exploitations laitières.

2. Des exploitations qui engraisent les bovins à l'aide d'aliments à valeur énergétique peu élevée, tels que le foin ou les pâturages.

3. Des exploitations qui engraisent les bovins à l'aide d'aliments riches en énergie, tels que les grains, en vue de les mettre au marché.

Tableau 7-3
Stocks de bovins selon la catégorie d'exploitation agricole — Québec

	Sur toutes les exploitations de bovins								Total
	Taureaux, 1 an et plus	Vaches de boucherie	Vaches laitières	Taures			Bouvillons, 1 an et plus	Veaux, moins d'un an	
				Taures de remplacement, laitier	Taures de remplacement, boucherie	Taures, abattage			
	milliers de têtes								
Au 1er janvier									
2001	14,8	202,7	420,0	174,0	33,0	16,0	64,5	355,0	1 280,0
2002	14,8	207,5	418,0	176,0	32,0	20,0	71,7	346,0	1 286,0
2003	14,5	218,0	403,0	172,0	32,5	19,0	63,0	381,0	1 303,0
2004	16,0	231,0	397,0	156,0	38,0	27,0	79,0	476,0	1 420,0
2005	15,5	238,0	407,0	158,0	42,0	27,0	100,0	427,5	1 415,0
2006	14,9	225,0	406,0	176,0	29,0	29,0	98,0	427,1	1 405,0
2007	12,0	213,0	411,0	171,0	28,0	30,0	116,0	414,0	1 395,0
Au 1er juillet									
2001	15,0	211,5	409,0	182,0	34,0	19,0	79,5	410,0	1 360,0
2002	15,0	213,5	408,0	176,5	33,0	23,0	89,0	412,0	1 370,0
2003	15,5	222,0	395,0	167,0	41,0	25,0	92,0	462,5	1 420,0
2004	16,0	236,0	415,0	162,0	42,0	28,0	112,0	504,0	1 515,0
2005	15,0	233,0	400,0	171,0	38,5	31,0	113,5	468,0	1 470,0
2006	13,5	225,0	400,0	175,0	32,5	28,0	116,5	464,5	1 455,0
2007
	Sur les exploitations laitières								
	Taureaux, 1 an et plus	Vaches de boucherie	Vaches laitières	Taures			Bouvillons, 1 an et plus	Veaux, moins d'un an	Total
				Taures de remplacement, laitier	Taures de remplacement, boucherie	Taures, abattage			
	milliers de têtes								
Au 1er janvier									
2001	5,0	0,0	420,0	174,0	0,0	2,1	6,8	204,6	812,5
2002	4,6	0,0	418,0	176,0	0,0	1,3	6,3	203,6	809,8
2003	4,4	0,0	403,0	172,0	0,0	1,2	1,6	210,5	792,7
2004	5,6	0,0	397,0	156,0	0,0	2,9	4,4	258,0	823,9
2005	4,2	0,0	407,0	158,0	0,0	1,2	7,2	235,3	812,9
2006	3,0	0,0	406,0	176,0	0,0	2,7	4,9	234,9	827,5
2007	2,5	0,0	411,0	171,0	0,0	2,0	10,8	227,0	824,3
Au 1er juillet									
2001	4,9	0,0	409,0	182,0	0,0	2,8	4,1	204,0	806,8
2002	4,3	0,0	408,0	176,5	0,0	2,9	4,4	200,1	796,2
2003	5,0	0,0	395,0	167,0	0,0	4,0	9,9	214,8	795,7
2004	4,8	0,0	415,0	162,0	0,0	1,7	7,4	235,0	825,9
2005	3,8	0,0	400,0	171,0	0,0	2,5	10,4	219,3	807,0
2006	2,8	0,0	400,0	175,0	0,0	4,0	8,3	214,2	804,3
2007

Voir les notes à la fin du tableau.

Tableau 7-3 – suite

Stocks de bovins selon la catégorie d'exploitation agricole — Québec

	Sur les exploitations de boucherie ¹								Total
	Taureaux, 1 an et plus	Vaches de boucherie	Vaches laitières	Taures			Bouvillons, 1 an et plus	Veaux, moins d'un an	
				Taures de remplacement, laitier	Taures de remplacement, boucherie	Taures, abattage			
milliers de têtes									
Au 1er janvier									
2001	9,8	202,7	0,0	0,0	33,0	14,0	57,8	150,5	467,8
2002	10,2	207,5	0,0	0,0	32,0	18,7	65,4	142,4	476,2
2003	10,1	218,0	0,0	0,0	32,5	17,8	61,4	170,5	510,3
2004	10,4	231,0	0,0	0,0	38,0	24,1	74,6	218,0	596,1
2005	11,3	238,0	0,0	0,0	42,0	25,9	92,9	192,1	602,2
2006	11,9	225,0	0,0	0,0	29,0	26,4	93,1	192,2	577,6
2007	9,5	213,0	0,0	0,0	28,0	28,0	105,2	187,0	570,7
Au 1er juillet									
2001	10,1	211,5	0,0	0,0	34,0	16,2	75,4	205,9	553,1
2002	10,7	213,5	0,0	0,0	33,0	20,1	84,7	212,0	574,0
2003	10,5	222,0	0,0	0,0	41,0	21,0	82,1	247,6	624,2
2004	11,2	236,0	0,0	0,0	42,0	26,2	104,7	269,0	689,1
2005	11,2	233,0	0,0	0,0	38,5	28,5	103,1	248,7	663,0
2006	10,7	225,0	0,0	0,0	32,5	24,0	108,3	250,3	650,8
2007
Sur les exploitations de naissance (vache-veau)									
	Taureaux, 1 an et plus	Vaches de boucherie	Vaches laitières	Taures			Bouvillons, 1 an et plus	Veaux, moins d'un an	Total
				Taures de remplacement, laitier	Taures de remplacement, boucherie	Taures, abattage			
milliers de têtes									
Au 1er janvier									
2001	9,3	193,2	0,0	0,0	31,5	2,2	4,3	129,7	370,2
2002	9,4	191,7	0,0	0,0	29,0	2,3	3,8	122,1	358,3
2003	9,4	203,8	0,0	0,0	29,8	3,1	4,8	147,1	398,0
2004	9,7	214,8	0,0	0,0	34,5	3,8	4,2	184,0	451,0
2005	10,0	210,4	0,0	0,0	38,7	5,7	5,8	161,6	432,2
2006	10,9	205,6	0,0	0,0	26,7	7,8	7,5	162,4	420,9
2007	8,5	191,1	0,0	0,0	24,9	5,9	4,8	151,4	386,6
Au 1er juillet									
2001	9,3	194,6	0,0	0,0	30,5	2,9	4,3	187,0	428,6
2002	9,5	189,6	0,0	0,0	28,0	2,9	3,5	190,7	424,2
2003	9,4	199,8	0,0	0,0	35,2	3,0	5,9	213,4	466,7
2004	9,8	207,2	0,0	0,0	35,8	5,1	12,3	239,6	509,8
2005	9,7	204,1	0,0	0,0	32,2	6,4	10,6	214,4	477,4
2006	9,6	202,5	0,0	0,0	29,8	6,0	8,1	228,9	484,9
2007

Voir les notes à la fin du tableau.

Tableau 7-3 – suite

Stocks de bovins selon la catégorie d'exploitation agricole — Québec

	Sur les exploitations de long engraissement ²								Total
	Taureaux, 1 an et plus	Vaches de boucherie	Vaches laitières	Taures			Bouvillons, 1 an et plus	Veaux, moins d'un an	
				Taures de remplacement, laitier	Taures de remplacement, boucherie	Taures, abattage			
	milliers de têtes								
Au 1er janvier									
2001	0,5	9,5	0,0	0,0	1,5	4,8	11,5	6,8	34,6
2002	0,8	15,8	0,0	0,0	3,0	4,9	13,1	15,3	52,9
2003	0,7	14,2	0,0	0,0	2,7	3,7	13,1	14,9	49,3
2004	0,7	16,2	0,0	0,0	3,5	5,3	8,4	16,0	50,1
2005	1,3	27,6	0,0	0,0	3,3	14,2	22,1	16,5	85,0
2006	1,0	19,4	0,0	0,0	2,3	7,6	22,6	18,3	71,2
2007	1,0	21,9	0,0	0,0	3,1	10,6	28,4	12,1	77,1
Au 1er juillet									
2001	0,8	16,9	0,0	0,0	3,5	8,3	19,1	12,9	61,5
2002	1,2	23,9	0,0	0,0	5,0	10,2	21,2	16,3	77,8
2003	1,1	22,2	0,0	0,0	5,8	10,5	17,2	19,2	76,0
2004	1,4	28,8	0,0	0,0	6,2	10,1	17,4	22,4	86,3
2005	1,5	28,9	0,0	0,0	6,3	14,1	25,0	22,8	98,6
2006	1,1	22,5	0,0	0,0	2,7	10,0	21,2	13,7	71,2
2007
	Sur les parcs d'engraissement ³								Total
	Taureaux, 1 an et plus	Vaches de boucherie	Vaches laitières	Taures			Bouvillons, 1 an et plus	Veaux, moins d'un an	
				Taures de remplacement, laitier	Taures de remplacement, boucherie	Taures, abattage			
	milliers de têtes								
Au 1er janvier									
2001	0,0	0,0	0,0	0,0	0,0	7,0	42,0	14,0	63,0
2002	0,0	0,0	0,0	0,0	0,0	11,5	48,5	5,0	65,0
2003	0,0	0,0	0,0	0,0	0,0	11,0	43,5	8,5	63,0
2004	0,0	0,0	0,0	0,0	0,0	15,0	62,0	18,0	95,0
2005	0,0	0,0	0,0	0,0	0,0	6,0	65,0	14,0	85,0
2006	0,0	0,0	0,0	0,0	0,0	11,0	63,0	11,5	85,5
2007	0,0	0,0	0,0	0,0	0,0	11,5	72,0	23,5	107,0
Au 1er juillet									
2001	0,0	0,0	0,0	0,0	0,0	5,0	52,0	6,0	63,0
2002	0,0	0,0	0,0	0,0	0,0	7,0	60,0	5,0	72,0
2003	0,0	0,0	0,0	0,0	0,0	7,5	59,0	15,0	81,5
2004	0,0	0,0	0,0	0,0	0,0	11,0	75,0	7,0	93,0
2005	0,0	0,0	0,0	0,0	0,0	8,0	67,5	11,5	87,0
2006	0,0	0,0	0,0	0,0	0,0	8,0	79,0	7,7	94,7
2007

1. N'inclut pas un petit nombre de taures pour l'abattage et de bouvillons sur les exploitations laitières.

2. Des exploitations qui engraisent les bovins à l'aide d'aliments à valeur énergétique peu élevée, tels que le foin ou les pâturages.

3. Des exploitations qui engraisent les bovins à l'aide d'aliments riches en énergie, tels que les grains, en vue de les mettre au marché.

Tableau 7-4
Stocks de bovins selon la catégorie d'exploitation agricole — Ontario

	Sur toutes les exploitations de bovins								Total
	Taureaux, 1 an et plus	Vaches de boucherie	Vaches laitières	Taures			Bouvillons, 1 an et plus	Veaux, moins d'un an	
				Taures de remplacement, laitier	Taures de remplacement, boucherie	Taures, abattage			
	milliers de têtes								
Au 1er janvier									
2001	24,0	380,0	372,0	191,0	63,0	140,0	219,0	656,0	2 045,0
2002	23,5	376,0	367,0	200,0	75,0	137,0	188,0	659,5	2 026,0
2003	25,0	392,0	364,0	205,0	70,0	113,0	263,0	678,0	2 110,0
2004	27,0	415,0	355,6	210,0	75,0	139,0	276,0	726,8	2 224,4
2005	26,0	421,0	354,8	205,0	65,0	153,5	276,3	687,6	2 189,2
2006	26,5	410,0	346,0	193,0	69,5	179,8	255,0	659,0	2 138,8
2007	24,0	381,0	342,0	184,0	60,0	165,0	245,0	654,8	2 055,8
Au 1er juillet									
2001	25,0	378,0	365,0	197,0	82,0	162,0	315,0	606,0	2 130,0
2002	25,0	373,0	367,0	199,5	74,5	167,0	339,0	595,0	2 140,0
2003	26,0	394,0	360,0	206,0	82,0	177,0	357,0	628,0	2 230,0
2004	27,0	410,0	353,7	210,0	80,0	190,0	380,6	657,0	2 308,3
2005	27,5	408,0	360,0	200,0	72,0	185,0	365,5	682,3	2 300,3
2006	25,5	383,0	344,7	197,3	65,0	198,5	340,5	649,4	2 203,9
2007
	Sur les exploitations laitières								
	Taureaux, 1 an et plus	Vaches de boucherie	Vaches laitières	Taures			Bouvillons, 1 an et plus	Veaux, moins d'un an	Total
				Taures de remplacement, laitier	Taures de remplacement, boucherie	Taures, abattage			
	milliers de têtes								
Au 1er janvier									
2001	4,0	0,0	372,0	191,0	0,0	8,0	21,8	238,8	835,6
2002	3,8	0,0	367,0	200,0	0,0	4,9	24,2	243,5	843,4
2003	4,4	0,0	364,0	205,0	0,0	3,3	25,1	231,3	833,1
2004	5,9	0,0	355,6	210,0	0,0	6,5	34,7	214,7	827,4
2005	5,7	0,0	354,8	205,0	0,0	2,6	21,7	172,2	762,0
2006	5,8	0,0	346,0	193,0	0,0	3,3	25,3	156,7	730,1
2007	5,3	0,0	342,0	184,0	0,0	3,0	20,1	181,2	735,6
Au 1er juillet									
2001	4,0	0,0	365,0	197,0	0,0	7,0	41,3	204,0	818,3
2002	4,3	0,0	367,0	199,5	0,0	5,7	36,0	200,5	813,0
2003	5,2	0,0	360,0	206,0	0,0	6,0	29,9	206,5	813,6
2004	5,4	0,0	353,7	210,0	0,0	5,7	22,1	210,6	807,5
2005	5,5	0,0	360,0	200,0	0,0	9,0	29,3	205,8	809,6
2006	5,1	0,0	344,7	197,3	0,0	4,7	22,0	205,4	779,2
2007

Voir les notes à la fin du tableau.

Tableau 7-4 – suite

Stocks de bovins selon la catégorie d'exploitation agricole — Ontario

	Sur les exploitations de boucherie ¹								Total
	Taureaux, 1 an et plus	Vaches de boucherie	Vaches laitières	Taures			Bouvillons, 1 an et plus	Veaux, moins d'un an	
				Taures de remplacement, laitier	Taures de remplacement, boucherie	Taures, abattage			
milliers de têtes									
Au 1er janvier									
2001	20,0	380,0	0,0	0,0	63,0	132,0	197,2	417,2	1 209,4
2002	19,7	376,0	0,0	0,0	75,0	132,1	163,8	416,1	1 182,7
2003	20,6	392,0	0,0	0,0	70,0	109,7	237,9	446,6	1 276,8
2004	21,1	415,0	0,0	0,0	75,0	132,5	241,3	512,1	1 397,0
2005	20,3	421,0	0,0	0,0	65,0	150,9	254,6	515,4	1 427,2
2006	20,7	410,0	0,0	0,0	69,5	176,5	229,7	502,3	1 408,7
2007	18,7	381,0	0,0	0,0	60,0	162,0	224,9	473,7	1 320,3
Au 1er juillet									
2001	21,0	378,0	0,0	0,0	82,0	155,0	273,8	401,9	1 311,7
2002	20,7	373,0	0,0	0,0	74,5	161,2	303,0	394,5	1 326,9
2003	20,8	394,0	0,0	0,0	82,0	171,0	327,1	421,5	1 416,4
2004	21,6	410,0	0,0	0,0	80,0	184,2	358,4	446,4	1 500,6
2005	22,0	408,0	0,0	0,0	72,0	176,1	336,3	476,5	1 490,9
2006	20,4	383,0	0,0	0,0	65,0	193,8	318,5	444,0	1 424,7
2007
Sur les exploitations de naissance (vache-veau)									
	Taureaux, 1 an et plus	Vaches de boucherie	Vaches laitières	Taures			Bouvillons, 1 an et plus	Veaux, moins d'un an	Total
				Taures de remplacement, laitier	Taures de remplacement, boucherie	Taures, abattage			
	milliers de têtes								
Au 1er janvier									
2001	16,8	313,1	0,0	0,0	51,0	4,8	6,9	290,9	683,5
2002	16,0	298,9	0,0	0,0	57,7	4,3	8,2	297,1	682,2
2003	17,8	333,2	0,0	0,0	56,8	14,1	33,5	297,5	752,9
2004	18,2	356,9	0,0	0,0	61,9	22,3	42,2	334,5	836,0
2005	16,4	350,3	0,0	0,0	55,4	21,8	38,9	326,8	809,6
2006	16,7	339,5	0,0	0,0	55,4	23,4	34,7	321,5	791,2
2007	16,0	329,2	0,0	0,0	54,3	23,0	29,5	302,2	754,2
Au 1er juillet									
2001	16,0	283,1	0,0	0,0	63,5	6,3	11,5	305,0	685,4
2002	15,9	280,5	0,0	0,0	56,5	6,8	13,8	299,7	673,2
2003	15,7	296,3	0,0	0,0	62,9	15,3	24,0	312,5	726,7
2004	15,3	293,1	0,0	0,0	60,1	17,9	31,4	314,1	731,9
2005	15,4	287,2	0,0	0,0	54,6	17,0	30,3	318,4	722,9
2006	14,6	282,7	0,0	0,0	51,5	15,3	24,1	309,7	697,9
2007

Voir les notes à la fin du tableau.

Tableau 7-4 – suite

Stocks de bovins selon la catégorie d'exploitation agricole — Ontario

	Sur les exploitations de long engraissement ²							Bouvillons, 1 an et plus	Veaux, moins d'un an	Total
	Taureaux, 1 an et plus	Vaches de boucherie	Vaches laitières	Taures						
				Taures de remplacement, laitier	Taures de remplacement, boucherie	Taures, abattage				
milliers de têtes										
Au 1er janvier										
2001	3,2	66,9	0,0	0,0	12,0	27,2	50,3	81,3	240,9	
2002	3,7	77,1	0,0	0,0	17,3	31,8	45,6	88,0	263,5	
2003	2,8	58,8	0,0	0,0	13,2	12,6	34,4	72,1	193,9	
2004	2,9	58,1	0,0	0,0	13,1	19,2	49,1	120,6	263,0	
2005	3,9	70,7	0,0	0,0	9,6	22,1	53,7	132,6	292,6	
2006	4,0	70,5	0,0	0,0	14,1	33,1	41,0	142,8	305,5	
2007	2,7	51,8	0,0	0,0	5,7	24,0	37,4	128,5	250,1	
Au 1er juillet										
2001	5,0	94,9	0,0	0,0	18,5	40,7	72,3	84,9	316,3	
2002	4,8	92,5	0,0	0,0	18,0	39,4	70,2	84,8	309,7	
2003	5,1	97,7	0,0	0,0	19,1	49,7	79,1	88,0	338,7	
2004	6,3	116,9	0,0	0,0	19,9	63,3	96,0	111,3	413,7	
2005	6,6	120,8	0,0	0,0	17,4	61,1	87,5	131,1	424,5	
2006	5,8	100,3	0,0	0,0	13,5	58,5	64,4	109,3	351,8	
2007	
Sur les parcs d'engraissement ³										
	Taureaux, 1 an et plus	Vaches de boucherie	Vaches laitières	Taures			Bouvillons, 1 an et plus	Veaux, moins d'un an	Total	
				Taures de remplacement, laitier	Taures de remplacement, boucherie	Taures, abattage				
milliers de têtes										
Au 1er janvier										
2001	0,0	0,0	0,0	0,0	0,0	100,0	140,0	45,0	285,0	
2002	0,0	0,0	0,0	0,0	0,0	96,0	110,0	31,0	237,0	
2003	0,0	0,0	0,0	0,0	0,0	83,0	170,0	77,0	330,0	
2004	0,0	0,0	0,0	0,0	0,0	91,0	150,0	57,0	298,0	
2005	0,0	0,0	0,0	0,0	0,0	107,0	162,0	56,0	325,0	
2006	0,0	0,0	0,0	0,0	0,0	120,0	154,0	38,0	312,0	
2007	0,0	0,0	0,0	0,0	0,0	115,0	158,0	43,0	316,0	
Au 1er juillet										
2001	0,0	0,0	0,0	0,0	0,0	108,0	190,0	12,0	310,0	
2002	0,0	0,0	0,0	0,0	0,0	115,0	219,0	10,0	344,0	
2003	0,0	0,0	0,0	0,0	0,0	106,0	224,0	21,0	351,0	
2004	0,0	0,0	0,0	0,0	0,0	103,0	231,0	21,0	355,0	
2005	0,0	0,0	0,0	0,0	0,0	98,0	218,5	27,0	343,5	
2006	0,0	0,0	0,0	0,0	0,0	120,0	230,0	25,0	375,0	
2007	

1. N'inclut pas un petit nombre de taures pour l'abattage et de bouvillons sur les exploitations laitières.

2. Des exploitations qui engraisent les bovins à l'aide d'aliments à valeur énergétique peu élevée, tels que le foin ou les pâturages.

3. Des exploitations qui engraisent les bovins à l'aide d'aliments riches en énergie, tels que les grains, en vue de les mettre au marché.

Tableau 7-5
Stocks de bovins selon la catégorie d'exploitation agricole — Provinces de l'Est

	Sur toutes les exploitations de bovins								Total
	Taureaux, 1 an et plus	Vaches de boucherie	Vaches laitières	Taures			Bouvillons, 1 an et plus	Veaux, moins d'un an	
				Taures de remplacement, laitier	Taures de remplacement, boucherie	Taures, abattage			
	milliers de têtes								
Au 1er janvier									
2001	42,9	644,2	855,5	393,5	108,9	172,0	312,6	1 089,6	3 619,2
2002	42,0	644,0	847,4	405,0	119,7	173,6	288,1	1 084,2	3 604,0
2003	42,9	669,6	829,8	406,0	114,3	149,0	353,6	1 136,4	3 701,6
2004	46,5	705,3	814,9	395,3	125,2	183,5	382,8	1 279,5	3 933,0
2005	44,9	717,3	825,4	393,6	119,0	198,0	403,2	1 191,6	3 893,0
2006	44,7	694,0	815,1	399,2	109,6	226,0	379,9	1 161,5	3 830,0
2007	39,2	654,2	816,6	384,8	98,5	211,8	386,8	1 143,1	3 735,0
Au 1er juillet									
2001	43,7	650,3	836,2	408,7	129,5	197,7	423,5	1 094,9	3 784,5
2002	43,5	646,8	836,9	404,9	120,5	206,8	457,1	1 085,7	3 802,2
2003	45,0	676,1	817,1	402,2	135,8	219,5	478,7	1 168,8	3 943,2
2004	46,7	707,3	830,8	401,7	135,2	235,6	521,9	1 238,8	4 118,0
2005	46,0	702,3	822,9	401,0	122,2	233,5	507,6	1 229,5	4 065,0
2006	42,5	669,5	806,5	401,5	109,1	243,0	485,0	1 192,9	3 950,0
2007
	Sur les exploitations laitières								
	Taureaux, 1 an et plus	Vaches de boucherie	Vaches laitières	Taures			Bouvillons, 1 an et plus	Veaux, moins d'un an	Total
				Taures de remplacement, laitier	Taures de remplacement, boucherie	Taures, abattage			
	milliers de têtes								
Au 1er janvier									
2001	9,8	0,0	855,5	393,5	0,0	12,4	32,8	468,2	1 772,2
2002	9,1	0,0	847,4	405,0	0,0	8,6	34,5	472,1	1 776,7
2003	9,5	0,0	829,8	406,0	0,0	7,0	30,4	466,4	1 749,1
2004	12,2	0,0	814,9	395,3	0,0	12,0	42,9	497,0	1 774,3
2005	10,6	0,0	825,4	393,6	0,0	6,4	32,4	431,7	1 700,1
2006	9,4	0,0	815,1	399,2	0,0	8,5	33,7	415,5	1 681,4
2007	8,4	0,0	816,6	384,8	0,0	7,4	34,0	431,8	1 683,0
Au 1er juillet									
2001	9,7	0,0	836,2	408,7	0,0	10,7	47,3	431,0	1 743,6
2002	9,3	0,0	836,9	404,9	0,0	9,5	42,1	423,8	1 726,5
2003	10,9	0,0	817,1	402,2	0,0	11,0	41,6	444,2	1 727,0
2004	10,9	0,0	830,8	401,7	0,0	8,4	31,2	468,4	1 751,4
2005	10,0	0,0	822,9	401,0	0,0	12,0	41,3	446,3	1 733,5
2006	8,6	0,0	806,5	401,5	0,0	9,2	31,8	440,6	1 698,2
2007

Voir les notes à la fin du tableau.

Tableau 7-5 – suite

Stocks de bovins selon la catégorie d'exploitation agricole — Provinces de l'Est

	Sur les exploitations de boucherie ¹								Total
	Taureaux, 1 an et plus	Vaches de boucherie	Vaches laitières	Taures			Bouvillons, 1 an et plus	Veaux, moins d'un an	
				Taures de remplacement, laitier	Taures de remplacement, boucherie	Taures, abattage			
milliers de têtes									
Au 1er janvier									
2001	33,1	644,2	0,0	0,0	108,9	159,8	279,9	621,5	1 847,4
2002	32,9	644,0	0,0	0,0	119,7	165,0	253,7	612,3	1 827,6
2003	33,4	669,6	0,0	0,0	114,3	141,9	323,3	670,0	1 952,5
2004	34,3	705,3	0,0	0,0	125,2	171,5	340,0	782,5	2 158,8
2005	34,3	717,3	0,0	0,0	119,0	191,7	370,9	759,8	2 193,0
2006	35,3	694,0	0,0	0,0	109,6	217,5	346,2	746,0	2 148,6
2007	30,8	654,2	0,0	0,0	98,5	204,4	352,8	711,5	2 052,2
Au 1er juillet									
2001	34,0	650,3	0,0	0,0	129,5	187,1	376,2	663,6	2 040,7
2002	34,2	646,8	0,0	0,0	120,5	197,2	415,1	662,0	2 075,8
2003	34,1	676,1	0,0	0,0	135,8	208,6	437,1	724,5	2 216,2
2004	35,8	707,3	0,0	0,0	135,2	227,0	490,7	770,4	2 366,4
2005	36,0	702,3	0,0	0,0	122,2	221,6	466,4	783,3	2 331,8
2006	33,9	669,5	0,0	0,0	109,1	233,8	453,3	752,2	2 251,8
2007
Sur les exploitations de naissance (vache-veau)									
	Taureaux, 1 an et plus	Vaches de boucherie	Vaches laitières	Taures			Bouvillons, 1 an et plus	Veaux, moins d'un an	Total
				Taures de remplacement, laitier	Taures de remplacement, boucherie	Taures, abattage			
	milliers de têtes								
Au 1er janvier									
2001	28,7	553,7	0,0	0,0	92,9	8,3	12,4	455,1	1 151,1
2002	27,7	537,2	0,0	0,0	97,0	7,9	13,2	454,0	1 137,0
2003	29,2	582,9	0,0	0,0	96,0	19,0	40,3	478,8	1 246,2
2004	30,0	617,4	0,0	0,0	106,2	28,1	48,4	552,4	1 382,5
2005	28,4	605,6	0,0	0,0	103,8	29,5	46,5	522,2	1 336,0
2006	29,6	590,5	0,0	0,0	90,8	33,1	44,0	517,2	1 305,2
2007	26,4	566,7	0,0	0,0	87,3	30,7	36,0	486,4	1 233,5
Au 1er juillet									
2001	27,2	519,0	0,0	0,0	102,9	10,4	17,5	536,1	1 213,1
2002	27,2	511,1	0,0	0,0	93,0	11,0	18,9	534,7	1 195,9
2003	26,9	537,0	0,0	0,0	106,4	19,9	32,0	569,8	1 292,0
2004	27,1	542,0	0,0	0,0	104,5	24,6	45,8	597,3	1 341,3
2005	26,9	533,0	0,0	0,0	93,9	25,9	45,6	577,9	1 303,2
2006	26,0	527,0	0,0	0,0	88,3	23,5	36,7	583,6	1 285,1
2007

Voir les notes à la fin du tableau.

Tableau 7-5 – suite

Stocks de bovins selon la catégorie d'exploitation agricole — Provinces de l'Est

	Sur les exploitations de long engraissement ²								Total
	Taureaux, 1 an et plus	Vaches de boucherie	Vaches laitières	Taures			Bouvillons, 1 an et plus	Veaux, moins d'un an	
				Taures de remplacement, laitier	Taures de remplacement, boucherie	Taures, abattage			
milliers de têtes									
Au 1er janvier									
2001	4,4	90,5	0,0	0,0	16,0	37,9	68,9	104,8	322,5
2002	5,2	106,8	0,0	0,0	22,7	43,0	65,4	120,2	363,3
2003	4,2	86,7	0,0	0,0	18,3	22,3	52,9	103,6	288,0
2004	4,3	87,9	0,0	0,0	19,0	30,8	63,0	153,0	358,0
2005	5,9	111,7	0,0	0,0	15,2	42,6	80,8	165,5	421,7
2006	5,7	103,5	0,0	0,0	18,8	46,8	68,6	177,2	420,6
2007	4,4	87,5	0,0	0,0	11,2	40,6	70,2	156,5	370,4
Au 1er juillet									
2001	6,8	131,3	0,0	0,0	26,6	56,0	102,6	107,8	431,1
2002	7,0	135,7	0,0	0,0	27,5	56,8	101,4	111,2	439,6
2003	7,2	139,1	0,0	0,0	29,4	67,7	106,6	117,2	467,2
2004	8,7	165,3	0,0	0,0	30,7	80,9	123,4	143,6	552,6
2005	9,1	169,3	0,0	0,0	28,3	82,2	125,8	163,4	578,1
2006	7,9	142,5	0,0	0,0	20,8	74,8	98,6	132,4	477,0
2007
Sur les parcs d'engraissement ³									
	Taureaux, 1 an et plus	Vaches de boucherie	Vaches laitières	Taures			Bouvillons, 1 an et plus	Veaux, moins d'un an	Total
				Taures de remplacement, laitier	Taures de remplacement, boucherie	Taures, abattage			
milliers de têtes									
Au 1er janvier									
2001	0,0	0,0	0,0	0,0	0,0	113,6	198,6	61,6	373,8
2002	0,0	0,0	0,0	0,0	0,0	114,1	175,1	38,1	327,3
2003	0,0	0,0	0,0	0,0	0,0	100,6	230,1	87,6	418,3
2004	0,0	0,0	0,0	0,0	0,0	112,6	228,6	77,1	418,3
2005	0,0	0,0	0,0	0,0	0,0	119,6	243,6	72,1	435,3
2006	0,0	0,0	0,0	0,0	0,0	137,6	233,6	51,6	422,8
2007	0,0	0,0	0,0	0,0	0,0	133,1	246,6	68,6	448,3
Au 1er juillet									
2001	0,0	0,0	0,0	0,0	0,0	120,7	256,1	19,8	396,5
2002	0,0	0,0	0,0	0,0	0,0	129,4	294,8	16,1	440,3
2003	0,0	0,0	0,0	0,0	0,0	121,0	298,5	37,5	457,0
2004	0,0	0,0	0,0	0,0	0,0	121,5	321,5	29,5	472,5
2005	0,0	0,0	0,0	0,0	0,0	113,5	295,0	42,0	450,5
2006	0,0	0,0	0,0	0,0	0,0	135,5	318,0	36,2	489,7
2007

1. N'inclut pas un petit nombre de taures pour l'abattage et de bouvillons sur les exploitations laitières.
2. Des exploitations qui engraisent les bovins à l'aide d'aliments à valeur énergétique peu élevée, tels que le foin ou les pâturages.
3. Des exploitations qui engraisent les bovins à l'aide d'aliments riches en énergie, tels que les grains, en vue de les mettre au marché.

Tableau 7-6
Stocks de bovins selon la catégorie d'exploitation agricole — Manitoba

	Sur toutes les exploitations de bovins								Total
	Taureaux, 1 an et plus	Vaches de boucherie	Vaches laitières	Taures			Bouvillons, 1 an et plus	Veaux, moins d'un an	
				Taures de remplacement, laitier	Taures de remplacement, boucherie	Taures, abattage			
	milliers de têtes								
Au 1er janvier									
2001	25,0	524,0	42,0	17,0	68,0	37,0	49,0	443,0	1 205,0
2002	25,0	528,0	42,0	18,5	73,0	47,0	54,0	457,5	1 245,0
2003	26,0	553,5	40,5	18,0	78,0	44,0	37,0	453,0	1 250,0
2004	30,0	638,0	42,0	20,0	80,0	54,0	82,0	504,0	1 450,0
2005	31,5	650,0	42,0	18,0	80,0	60,0	75,0	533,5	1 490,0
2006	30,5	673,0	41,0	19,0	77,0	65,0	65,0	519,5	1 490,0
2007	28,0	622,5	40,0	16,5	64,0	49,0	48,0	512,0	1 380,0
Au 1er juillet									
2001	27,0	566,0	42,5	20,0	84,0	62,0	105,0	518,5	1 425,0
2002	27,0	574,0	41,5	20,0	92,0	74,0	112,0	529,5	1 470,0
2003	31,0	622,0	42,0	21,0	100,0	92,0	124,0	558,0	1 590,0
2004	33,0	655,0	41,0	23,0	96,0	112,0	160,0	630,0	1 750,0
2005	33,0	679,0	40,5	22,5	95,0	113,5	125,5	646,0	1 755,0
2006	32,0	685,0	39,0	18,0	80,0	95,0	115,0	656,0	1 720,0
2007
	Sur les exploitations laitières								
	Taureaux, 1 an et plus	Vaches de boucherie	Vaches laitières	Taures			Bouvillons, 1 an et plus	Veaux, moins d'un an	Total
				Taures de remplacement, laitier	Taures de remplacement, boucherie	Taures, abattage			
	milliers de têtes								
Au 1er janvier									
2001	0,5	0,0	42,0	17,0	0,0	0,1	0,7	21,1	81,4
2002	0,7	0,0	42,0	18,5	0,0	0,1	0,9	20,5	82,7
2003	0,5	0,0	40,5	18,0	0,0	0,2	1,0	19,3	79,5
2004	1,5	0,0	42,0	20,0	0,0	0,2	1,9	21,2	86,8
2005	0,5	0,0	42,0	18,0	0,0	0,2	2,1	21,9	84,7
2006	0,5	0,0	41,0	19,0	0,0	0,3	2,1	16,2	79,1
2007	0,4	0,0	40,0	16,5	0,0	0,2	1,6	17,7	76,4
Au 1er juillet									
2001	0,8	0,0	42,5	20,0	0,0	0,3	1,4	15,8	80,8
2002	0,7	0,0	41,5	20,0	0,0	0,3	1,7	17,2	81,4
2003	1,1	0,0	42,0	21,0	0,0	0,5	2,3	16,8	83,7
2004	0,5	0,0	41,0	23,0	0,0	0,6	2,9	23,3	91,3
2005	0,5	0,0	40,5	22,5	0,0	0,6	2,5	20,6	87,2
2006	0,5	0,0	39,0	18,0	0,0	0,6	2,1	16,5	76,7
2007

Voir les notes à la fin du tableau.

Tableau 7-6 – suite

Stocks de bovins selon la catégorie d'exploitation agricole — Manitoba

	Sur les exploitations de boucherie ¹								Total
	Taureaux, 1 an et plus	Vaches de boucherie	Vaches laitières	Taures			Bouvillons, 1 an et plus	Veaux, moins d'un an	
				Taures de remplacement, laitier	Taures de remplacement, boucherie	Taures, abattage			
milliers de têtes									
Au 1er janvier									
2001	24,5	524,0	0,0	0,0	68,0	37,0	48,3	422,0	1 123,8
2002	24,3	528,0	0,0	0,0	73,0	46,9	53,1	437,1	1 162,4
2003	25,5	553,5	0,0	0,0	78,0	43,9	36,0	433,7	1 170,6
2004	28,5	638,0	0,0	0,0	80,0	53,8	80,1	482,7	1 363,1
2005	31,0	650,0	0,0	0,0	80,0	59,8	72,9	511,7	1 405,4
2006	30,0	673,0	0,0	0,0	77,0	64,7	62,9	503,3	1 410,9
2007	27,6	622,5	0,0	0,0	64,0	48,8	46,4	494,3	1 303,6
Au 1er juillet									
2001	26,2	566,0	0,0	0,0	84,0	61,8	103,6	502,8	1 344,4
2002	26,3	574,0	0,0	0,0	92,0	73,7	110,4	512,3	1 388,7
2003	29,9	622,0	0,0	0,0	100,0	91,6	121,7	541,2	1 506,4
2004	32,5	655,0	0,0	0,0	96,0	111,5	157,1	606,7	1 658,8
2005	32,5	679,0	0,0	0,0	95,0	112,9	123,0	625,4	1 667,8
2006	31,5	685,0	0,0	0,0	80,0	94,3	112,9	639,5	1 643,2
2007
Sur les exploitations de naissance (vache-veau)									
	Taureaux, 1 an et plus	Vaches de boucherie	Vaches laitières	Taures			Bouvillons, 1 an et plus	Veaux, moins d'un an	Total
				Taures de remplacement, laitier	Taures de remplacement, boucherie	Taures, abattage			
	milliers de têtes								
Au 1er janvier									
2001	23,0	489,9	0,0	0,0	62,8	2,7	2,9	326,3	907,6
2002	22,8	494,7	0,0	0,0	68,2	7,6	5,4	366,3	965,0
2003	23,9	518,6	0,0	0,0	73,7	6,5	6,2	363,1	992,0
2004	26,8	601,7	0,0	0,0	74,8	10,7	15,9	391,4	1 121,3
2005	28,8	604,5	0,0	0,0	72,1	12,8	18,6	395,2	1 132,0
2006	27,6	619,1	0,0	0,0	70,7	11,3	14,0	410,0	1 152,7
2007	25,9	583,3	0,0	0,0	59,9	9,4	12,1	407,3	1 097,9
Au 1er juillet									
2001	23,2	500,9	0,0	0,0	72,6	9,2	9,6	430,2	1 045,7
2002	23,2	505,7	0,0	0,0	78,2	8,7	12,8	434,8	1 063,4
2003	25,6	531,8	0,0	0,0	81,0	11,2	19,3	453,9	1 122,8
2004	25,1	504,3	0,0	0,0	73,4	13,8	22,4	459,1	1 098,1
2005	25,7	539,8	0,0	0,0	76,3	15,5	23,3	490,3	1 170,9
2006	27,2	591,8	0,0	0,0	68,5	10,9	19,1	542,5	1 260,0
2007

Voir les notes à la fin du tableau.

Tableau 7-6 – suite

Stocks de bovins selon la catégorie d'exploitation agricole — Manitoba

	Sur les exploitations de long engraissement ²							Bouvillons, 1 an et plus	Veaux, moins d'un an	Total
	Taureaux, 1 an et plus	Vaches de boucherie	Vaches laitières	Taures						
				Taures de remplacement, laitier	Taures de remplacement, boucherie	Taures, abattage				
milliers de têtes										
Au 1er janvier										
2001	1,5	34,1	0,0	0,0	5,2	9,3	9,4	68,7	128,2	
2002	1,5	33,3	0,0	0,0	4,8	15,3	11,7	57,8	124,4	
2003	1,6	34,9	0,0	0,0	4,3	23,4	12,8	57,1	134,1	
2004	1,7	36,3	0,0	0,0	5,2	26,1	19,2	57,8	146,3	
2005	2,2	45,5	0,0	0,0	7,9	27,0	20,3	72,5	175,4	
2006	2,4	53,9	0,0	0,0	6,3	33,4	24,9	76,3	197,2	
2007	1,7	39,2	0,0	0,0	4,1	26,4	18,3	81,0	170,7	
Au 1er juillet										
2001	3,0	65,1	0,0	0,0	11,4	31,1	37,0	69,1	216,7	
2002	3,1	68,3	0,0	0,0	13,8	36,5	40,6	73,0	235,3	
2003	4,3	90,2	0,0	0,0	19,0	53,4	55,4	81,8	304,1	
2004	7,4	150,7	0,0	0,0	22,6	66,7	72,7	144,1	464,2	
2005	6,8	139,2	0,0	0,0	18,7	66,9	57,7	132,6	421,9	
2006	4,3	93,2	0,0	0,0	11,5	51,4	49,8	94,0	304,2	
2007	
Sur les parcs d'engraissement ³										
	Taureaux, 1 an et plus	Vaches de boucherie	Vaches laitières	Taures			Bouvillons, 1 an et plus	Veaux, moins d'un an	Total	
				Taures de remplacement, laitier	Taures de remplacement, boucherie	Taures, abattage				
milliers de têtes										
Au 1er janvier										
2001	0,0	0,0	0,0	0,0	0,0	25,0	36,0	27,0	88,0	
2002	0,0	0,0	0,0	0,0	0,0	24,0	36,0	13,0	73,0	
2003	0,0	0,0	0,0	0,0	0,0	14,0	17,0	13,5	44,5	
2004	0,0	0,0	0,0	0,0	0,0	17,0	45,0	33,5	95,5	
2005	0,0	0,0	0,0	0,0	0,0	20,0	34,0	44,0	98,0	
2006	0,0	0,0	0,0	0,0	0,0	20,0	24,0	17,0	61,0	
2007	0,0	0,0	0,0	0,0	0,0	13,0	16,0	6,0	35,0	
Au 1er juillet										
2001	0,0	0,0	0,0	0,0	0,0	21,5	57,0	3,5	82,0	
2002	0,0	0,0	0,0	0,0	0,0	28,5	57,0	4,5	90,0	
2003	0,0	0,0	0,0	0,0	0,0	27,0	47,0	5,5	79,5	
2004	0,0	0,0	0,0	0,0	0,0	31,0	62,0	3,5	96,5	
2005	0,0	0,0	0,0	0,0	0,0	30,5	42,0	2,5	75,0	
2006	0,0	0,0	0,0	0,0	0,0	32,0	44,0	3,0	79,0	
2007	

1. N'inclut pas un petit nombre de taures pour l'abattage et de bouvillons sur les exploitations laitières.

2. Des exploitations qui engraisent les bovins à l'aide d'aliments à valeur énergétique peu élevée, tels que le foin ou les pâturages.

3. Des exploitations qui engraisent les bovins à l'aide d'aliments riches en énergie, tels que les grains, en vue de les mettre au marché.

Tableau 7-7
Stocks de bovins selon la catégorie d'exploitation agricole — Saskatchewan

	Sur toutes les exploitations de bovins								Total
	Taureaux, 1 an et plus	Vaches de boucherie	Vaches laitières	Taures			Bouvillons, 1 an et plus	Veaux, moins d'un an	
				Taures de remplacement, laitier	Taures de remplacement, boucherie	Taures, abattage			
	milliers de têtes								
Au 1er janvier									
2001	58,0	1 160,0	33,0	14,0	175,0	24,0	40,0	796,0	2 300,0
2002	57,0	1 220,0	28,0	14,0	165,0	23,0	33,0	877,5	2 417,5
2003	58,0	1 318,0	32,0	15,0	160,0	47,0	57,0	856,0	2 543,0
2004	68,0	1 426,0	31,5	14,5	185,0	51,0	75,0	1 004,0	2 855,0
2005	70,0	1 535,0	31,0	15,0	175,0	49,0	71,0	1 094,0	3 040,0
2006	69,0	1 560,0	28,0	13,0	183,0	47,0	73,0	977,0	2 950,0
2007	64,0	1 484,5	27,5	13,0	170,0	52,0	79,0	1 040,0	2 930,0
Au 1er juillet									
2001	63,0	1 240,0	30,0	13,5	220,0	60,0	125,0	1 148,5	2 900,0
2002	61,0	1 270,0	29,0	13,5	213,0	64,0	122,5	1 167,0	2 940,0
2003	70,0	1 335,0	34,0	15,0	240,0	105,0	150,0	1 271,0	3 220,0
2004	74,0	1 500,0	31,0	14,0	222,0	130,0	197,0	1 372,0	3 540,0
2005	75,0	1 545,0	29,5	14,5	244,0	122,0	165,0	1 430,0	3 625,0
2006	72,0	1 508,0	27,5	13,5	206,0	90,0	145,0	1 388,0	3 450,0
2007
	Sur les exploitations laitières								
	Taureaux, 1 an et plus	Vaches de boucherie	Vaches laitières	Taures			Bouvillons, 1 an et plus	Veaux, moins d'un an	Total
				Taures de remplacement, laitier	Taures de remplacement, boucherie	Taures, abattage			
	milliers de têtes								
Au 1er janvier									
2001	0,5	0,0	33,0	14,0	0,0	0,1	1,6	8,7	57,9
2002	0,5	0,0	28,0	14,0	0,0	0,1	0,3	10,4	53,3
2003	0,5	0,0	32,0	15,0	0,0	0,1	0,6	13,6	61,8
2004	0,3	0,0	31,5	14,5	0,0	0,1	2,0	14,7	63,1
2005	0,4	0,0	31,0	15,0	0,0	0,1	1,3	14,5	62,3
2006	0,4	0,0	28,0	13,0	0,0	0,1	0,6	12,9	55,0
2007	0,4	0,0	27,5	13,0	0,0	0,2	0,9	10,4	52,4
Au 1er juillet									
2001	0,5	0,0	30,0	13,5	0,0	0,3	0,8	10,0	55,1
2002	0,5	0,0	29,0	13,5	0,0	0,4	1,0	12,1	56,5
2003	0,5	0,0	34,0	15,0	0,0	0,3	3,1	12,8	65,7
2004	0,3	0,0	31,0	14,0	0,0	0,2	1,5	10,9	57,9
2005	0,4	0,0	29,5	14,5	0,0	0,2	1,3	11,1	57,0
2006	0,4	0,0	27,5	13,5	0,0	0,2	1,1	9,2	51,9
2007

Voir les notes à la fin du tableau.

Tableau 7-7 – suite

Stocks de bovins selon la catégorie d'exploitation agricole — Saskatchewan

	Sur les exploitations de boucherie ¹								Total
	Taureaux, 1 an et plus	Vaches de boucherie	Vaches laitières	Taures			Bouvillons, 1 an et plus	Veaux, moins d'un an	
				Taures de remplacement, laitier	Taures de remplacement, boucherie	Taures, abattage			
milliers de têtes									
Au 1er janvier									
2001	57,5	1 160,0	0,0	0,0	175,0	23,8	38,4	787,4	2 242,1
2002	56,5	1 220,0	0,0	0,0	165,0	22,9	32,7	867,1	2 364,2
2003	57,5	1 318,0	0,0	0,0	160,0	46,8	56,4	842,4	2 481,1
2004	67,7	1 426,0	0,0	0,0	185,0	50,9	73,0	989,3	2 791,9
2005	69,6	1 535,0	0,0	0,0	175,0	48,9	69,7	1 079,5	2 977,7
2006	68,6	1 560,0	0,0	0,0	183,0	46,9	72,5	964,2	2 895,2
2007	63,6	1 484,5	0,0	0,0	170,0	51,8	78,1	1 029,5	2 877,5
Au 1er juillet									
2001	62,5	1 240,0	0,0	0,0	220,0	59,7	124,3	1 138,4	2 844,9
2002	60,5	1 270,0	0,0	0,0	213,0	63,6	121,4	1 154,9	2 883,4
2003	69,5	1 335,0	0,0	0,0	240,0	104,8	146,8	1 258,3	3 154,4
2004	73,7	1 500,0	0,0	0,0	222,0	129,8	195,5	1 361,0	3 482,0
2005	74,6	1 545,0	0,0	0,0	244,0	121,8	163,8	1 418,9	3 568,1
2006	71,6	1 508,0	0,0	0,0	206,0	89,8	143,9	1 378,8	3 398,1
2007
Sur les exploitations de naissance (vache-veau)									
	Taureaux, 1 an et plus	Vaches de boucherie	Vaches laitières	Taures			Bouvillons, 1 an et plus	Veaux, moins d'un an	Total
				Taures de remplacement, laitier	Taures de remplacement, boucherie	Taures, abattage			
	milliers de têtes								
Au 1er janvier									
2001	55,9	1 124,0	0,0	0,0	170,7	3,2	3,6	691,0	2 048,4
2002	54,9	1 184,6	0,0	0,0	160,4	4,0	5,0	792,7	2 201,6
2003	55,2	1 270,5	0,0	0,0	148,2	10,3	12,4	739,3	2 235,9
2004	65,0	1 370,3	0,0	0,0	169,8	12,4	13,6	851,4	2 482,5
2005	66,5	1 469,0	0,0	0,0	163,9	18,6	20,9	956,1	2 695,0
2006	65,9	1 500,7	0,0	0,0	168,7	13,2	15,9	828,5	2 592,9
2007	61,4	1 434,0	0,0	0,0	161,3	12,6	13,1	904,5	2 586,9
Au 1er juillet									
2001	59,2	1 165,6	0,0	0,0	204,5	9,2	14,0	1 055,2	2 507,7
2002	56,7	1 191,2	0,0	0,0	195,7	10,8	17,8	1 065,6	2 537,8
2003	63,7	1 221,5	0,0	0,0	208,9	17,9	27,1	1 135,5	2 674,6
2004	64,0	1 309,5	0,0	0,0	184,8	24,4	28,9	1 168,5	2 780,1
2005	65,7	1 372,0	0,0	0,0	213,1	25,2	33,0	1 233,8	2 942,8
2006	63,8	1 346,7	0,0	0,0	180,5	13,7	23,2	1 198,1	2 826,0
2007

Voir les notes à la fin du tableau.

Tableau 7-7 – suite

Stocks de bovins selon la catégorie d'exploitation agricole — Saskatchewan

	Sur les exploitations de long engraissement ²								Total
	Taureaux, 1 an et plus	Vaches de boucherie	Vaches laitières	Taures			Bouvillons, 1 an et plus	Veaux, moins d'un an	
				Taures de remplacement, laitier	Taures de remplacement, boucherie	Taures, abattage			
milliers de têtes									
Au 1er janvier									
2001	1,6	36,0	0,0	0,0	4,3	9,6	13,8	58,4	123,7
2002	1,6	35,4	0,0	0,0	4,6	12,9	10,7	61,4	126,6
2003	2,3	47,5	0,0	0,0	11,8	26,5	19,0	68,1	175,2
2004	2,7	55,7	0,0	0,0	15,2	27,5	34,4	104,9	240,4
2005	3,1	66,0	0,0	0,0	11,1	22,3	23,8	84,4	210,7
2006	2,7	59,3	0,0	0,0	14,3	21,7	26,6	79,2	203,8
2007	2,2	50,5	0,0	0,0	8,7	26,2	30,5	79,5	197,6
Au 1er juillet									
2001	3,3	74,4	0,0	0,0	15,5	30,5	60,3	69,2	253,2
2002	3,8	78,8	0,0	0,0	17,3	37,8	48,6	82,3	268,6
2003	5,8	113,5	0,0	0,0	31,1	56,9	63,7	110,8	381,8
2004	9,7	190,5	0,0	0,0	37,2	75,4	92,6	182,5	587,9
2005	8,9	173,0	0,0	0,0	30,9	66,6	80,8	157,1	517,3
2006	7,8	161,3	0,0	0,0	25,5	67,1	72,7	147,7	482,1
2007
Sur les parcs d'engraissement ³									
	Taureaux, 1 an et plus	Vaches de boucherie	Vaches laitières	Taures			Bouvillons, 1 an et plus	Veaux, moins d'un an	Total
				Taures de remplacement, laitier	Taures de remplacement, boucherie	Taures, abattage			
milliers de têtes									
Au 1er janvier									
2001	0,0	0,0	0,0	0,0	0,0	11,0	21,0	38,0	70,0
2002	0,0	0,0	0,0	0,0	0,0	6,0	17,0	13,0	36,0
2003	0,0	0,0	0,0	0,0	0,0	10,0	25,0	35,0	70,0
2004	0,0	0,0	0,0	0,0	0,0	11,0	25,0	33,0	69,0
2005	0,0	0,0	0,0	0,0	0,0	8,0	25,0	39,0	72,0
2006	0,0	0,0	0,0	0,0	0,0	12,0	30,0	56,5	98,5
2007	0,0	0,0	0,0	0,0	0,0	13,0	34,5	45,5	93,0
Au 1er juillet									
2001	0,0	0,0	0,0	0,0	0,0	20,0	50,0	14,0	84,0
2002	0,0	0,0	0,0	0,0	0,0	15,0	55,0	7,0	77,0
2003	0,0	0,0	0,0	0,0	0,0	30,0	56,0	12,0	98,0
2004	0,0	0,0	0,0	0,0	0,0	30,0	74,0	10,0	114,0
2005	0,0	0,0	0,0	0,0	0,0	30,0	50,0	28,0	108,0
2006	0,0	0,0	0,0	0,0	0,0	9,0	48,0	33,0	90,0
2007

1. N'inclut pas un petit nombre de taures pour l'abattage et de bouvillons sur les exploitations laitières.

2. Des exploitations qui engraisent les bovins à l'aide d'aliments à valeur énergétique peu élevée, tels que le foin ou les pâturages.

3. Des exploitations qui engraisent les bovins à l'aide d'aliments riches en énergie, tels que les grains, en vue de les mettre au marché.

Tableau 7-8
Stocks de bovins selon la catégorie d'exploitation agricole — Alberta

	Sur toutes les exploitations de bovins								Total
	Taureaux, 1 an et plus	Vaches de boucherie	Vaches laitières	Taures			Bouvillons, 1 an et plus	Veaux, moins d'un an	
				Taures de remplacement, laitier	Taures de remplacement, boucherie	Taures, abattage			
	milliers de têtes								
Au 1er janvier									
2001	98,0	1 995,0	90,0	35,0	275,0	560,0	800,0	1 976,0	5 829,0
2002	98,0	1 959,0	92,0	36,0	250,0	610,0	800,0	1 980,0	5 825,0
2003	96,0	1 915,0	87,0	35,0	250,0	530,0	700,0	1 697,0	5 310,0
2004	110,0	1 960,0	86,5	35,0	270,5	558,0	635,0	2 020,0	5 675,0
2005	110,0	2 090,0	90,0	36,0	255,0	630,0	595,0	2 124,0	5 930,0
2006	105,0	2 052,0	89,5	36,5	245,0	647,0	625,0	2 100,0	5 900,0
2007	103,0	1 989,0	84,0	31,0	251,0	657,0	635,0	1 930,0	5 680,0
Au 1er juillet									
2001	114,0	2 060,0	91,0	39,0	370,0	720,0	960,0	2 146,0	6 500,0
2002	110,0	2 040,0	90,0	38,0	345,0	750,0	868,0	2 146,0	6 387,0
2003	109,0	1 990,0	85,0	38,0	350,0	680,0	798,0	2 050,0	6 100,0
2004	113,0	2 150,0	88,0	39,0	320,0	765,0	780,0	2 145,0	6 400,0
2005	119,0	2 200,0	91,0	38,0	352,0	825,0	830,0	2 245,0	6 700,0
2006	105,0	2 065,0	88,0	34,0	288,0	812,0	888,0	2 020,0	6 300,0
2007
	Sur les exploitations laitières								
	Taureaux, 1 an et plus	Vaches de boucherie	Vaches laitières	Taures			Bouvillons, 1 an et plus	Veaux, moins d'un an	Total
				Taures de remplacement, laitier	Taures de remplacement, boucherie	Taures, abattage			
	milliers de têtes								
Au 1er janvier									
2001	1,8	0,0	90,0	35,0	0,0	7,8	7,0	60,5	202,1
2002	1,5	0,0	92,0	36,0	0,0	2,3	6,3	48,3	186,4
2003	1,4	0,0	87,0	35,0	0,0	2,2	5,0	44,7	175,3
2004	2,2	0,0	86,5	35,0	0,0	2,8	6,5	50,3	183,3
2005	1,4	0,0	90,0	36,0	0,0	3,0	3,8	57,1	191,3
2006	0,9	0,0	89,5	36,5	0,0	2,9	3,5	45,9	179,2
2007	0,7	0,0	84,0	31,0	0,0	7,1	2,2	43,7	168,7
Au 1er juillet									
2001	1,9	0,0	91,0	39,0	0,0	6,4	5,2	45,6	189,1
2002	1,7	0,0	90,0	38,0	0,0	6,9	4,5	37,5	178,6
2003	1,9	0,0	85,0	38,0	0,0	7,2	5,1	39,3	176,5
2004	1,7	0,0	88,0	39,0	0,0	7,3	5,1	49,8	190,9
2005	2,1	0,0	91,0	38,0	0,0	7,4	5,1	40,5	184,1
2006	0,9	0,0	88,0	34,0	0,0	3,9	1,9	30,0	158,7
2007

Voir les notes à la fin du tableau.

Tableau 7-8 – suite

Stocks de bovins selon la catégorie d'exploitation agricole — Alberta

	Sur les exploitations de boucherie ¹								Total
	Taureaux, 1 an et plus	Vaches de boucherie	Vaches laitières	Taures			Bouvillons, 1 an et plus	Veaux, moins d'un an	
				Taures de remplacement, laitier	Taures de remplacement, boucherie	Taures, abattage			
milliers de têtes									
Au 1er janvier									
2001	96,2	1 995,0	0,0	0,0	275,0	552,2	793,0	1 915,6	5 627,0
2002	96,5	1 959,0	0,0	0,0	250,0	607,8	793,8	1 931,7	5 638,8
2003	94,6	1 915,0	0,0	0,0	250,0	527,8	695,1	1 652,3	5 134,8
2004	107,8	1 960,0	0,0	0,0	270,5	555,3	628,5	1 969,8	5 491,9
2005	108,6	2 090,0	0,0	0,0	255,0	627,1	591,1	2 066,9	5 738,7
2006	104,1	2 052,0	0,0	0,0	245,0	644,1	621,5	2 054,1	5 720,8
2007	102,3	1 989,0	0,0	0,0	251,0	649,9	632,8	1 886,2	5 511,2
Au 1er juillet									
2001	112,1	2 060,0	0,0	0,0	370,0	713,5	954,8	2 100,5	6 310,9
2002	108,3	2 040,0	0,0	0,0	345,0	743,2	863,6	2 108,4	6 208,5
2003	107,1	1 990,0	0,0	0,0	350,0	672,7	793,0	2 010,8	5 923,6
2004	111,3	2 150,0	0,0	0,0	320,0	757,7	774,9	2 095,2	6 209,1
2005	116,9	2 200,0	0,0	0,0	352,0	817,7	824,9	2 204,5	6 516,0
2006	104,1	2 065,0	0,0	0,0	288,0	808,1	886,1	1 990,0	6 141,3
2007
Sur les exploitations de naissance (vache-veau)									
	Taureaux, 1 an et plus	Vaches de boucherie	Vaches laitières	Taures			Bouvillons, 1 an et plus	Veaux, moins d'un an	Total
				Taures de remplacement, laitier	Taures de remplacement, boucherie	Taures, abattage			
milliers de têtes									
Au 1er janvier									
2001	91,5	1 897,2	0,0	0,0	254,5	23,4	52,2	1 133,2	3 452,0
2002	92,2	1 868,8	0,0	0,0	223,9	28,8	30,5	1 282,7	3 526,9
2003	87,8	1 775,2	0,0	0,0	224,1	16,3	18,3	1 040,0	3 161,7
2004	101,1	1 818,9	0,0	0,0	244,0	24,7	18,6	1 305,8	3 513,1
2005	101,8	1 961,7	0,0	0,0	238,2	31,3	24,2	1 488,4	3 845,6
2006	97,8	1 926,0	0,0	0,0	231,3	33,9	25,5	1 356,2	3 670,7
2007	94,7	1 837,9	0,0	0,0	230,3	23,7	16,7	1 241,2	3 444,5
Au 1er juillet									
2001	101,5	1 860,2	0,0	0,0	294,5	29,4	26,8	1 750,9	4 063,3
2002	95,7	1 801,3	0,0	0,0	286,1	19,0	28,4	1 763,5	3 994,0
2003	93,9	1 727,3	0,0	0,0	283,2	33,1	29,8	1 645,7	3 813,0
2004	92,3	1 788,8	0,0	0,0	261,3	53,1	51,1	1 686,5	3 933,1
2005	97,7	1 834,8	0,0	0,0	287,5	55,4	60,5	1 718,6	4 054,5
2006	87,6	1 740,8	0,0	0,0	238,1	40,4	35,2	1 544,1	3 686,2
2007

Voir les notes à la fin du tableau.

Tableau 7-8 – suite

Stocks de bovins selon la catégorie d'exploitation agricole — Alberta

	Sur les exploitations de long engraissement ²								Total
	Taureaux, 1 an et plus	Vaches de boucherie	Vaches laitières	Taures			Bouvillons, 1 an et plus	Veaux, moins d'un an	
				Taures de remplacement, laitier	Taures de remplacement, boucherie	Taures, abattage			
milliers de têtes									
Au 1er janvier									
2001	4,7	97,8	0,0	0,0	20,5	163,8	172,8	385,4	845,0
2002	4,3	90,2	0,0	0,0	26,1	199,0	173,3	439,0	931,9
2003	6,8	139,8	0,0	0,0	25,9	196,5	226,8	432,3	1 028,1
2004	6,7	141,1	0,0	0,0	26,5	255,6	164,9	494,0	1 088,8
2005	6,8	128,3	0,0	0,0	16,8	263,8	143,9	443,5	1 003,1
2006	6,3	126,0	0,0	0,0	13,7	253,2	163,0	513,4	1 075,6
2007	7,6	151,1	0,0	0,0	20,7	277,2	204,1	426,0	1 086,7
Au 1er juillet									
2001	10,6	199,8	0,0	0,0	75,5	284,1	368,0	309,6	1 247,6
2002	12,6	238,7	0,0	0,0	58,9	318,2	378,2	332,9	1 339,5
2003	13,2	262,7	0,0	0,0	66,8	319,6	303,2	350,1	1 315,6
2004	19,0	361,2	0,0	0,0	58,7	324,6	308,8	383,7	1 456,0
2005	19,2	365,2	0,0	0,0	64,5	347,3	329,4	450,9	1 576,5
2006	16,5	324,2	0,0	0,0	49,9	347,7	340,9	410,9	1 490,1
2007
Sur les parcs d'engraissement ³									
	Taureaux, 1 an et plus	Vaches de boucherie	Vaches laitières	Taures			Bouvillons, 1 an et plus	Veaux, moins d'un an	Total
				Taures de remplacement, laitier	Taures de remplacement, boucherie	Taures, abattage			
milliers de têtes									
Au 1er janvier									
2001	0,0	0,0	0,0	0,0	0,0	365,0	568,0	397,0	1 330,0
2002	0,0	0,0	0,0	0,0	0,0	380,0	590,0	210,0	1 180,0
2003	0,0	0,0	0,0	0,0	0,0	315,0	450,0	180,0	945,0
2004	0,0	0,0	0,0	0,0	0,0	275,0	445,0	170,0	890,0
2005	0,0	0,0	0,0	0,0	0,0	332,0	423,0	135,0	890,0
2006	0,0	0,0	0,0	0,0	0,0	357,0	433,0	184,5	974,5
2007	0,0	0,0	0,0	0,0	0,0	349,0	412,0	219,0	980,0
Au 1er juillet									
2001	0,0	0,0	0,0	0,0	0,0	400,0	560,0	40,0	1 000,0
2002	0,0	0,0	0,0	0,0	0,0	406,0	457,0	12,0	875,0
2003	0,0	0,0	0,0	0,0	0,0	320,0	460,0	15,0	795,0
2004	0,0	0,0	0,0	0,0	0,0	380,0	415,0	25,0	820,0
2005	0,0	0,0	0,0	0,0	0,0	415,0	435,0	35,0	885,0
2006	0,0	0,0	0,0	0,0	0,0	420,0	510,0	35,0	965,0
2007

1. N'inclut pas un petit nombre de taures pour l'abattage et de bouvillons sur les exploitations laitières.

2. Des exploitations qui engraisent les bovins à l'aide d'aliments à valeur énergétique peu élevée, tels que le foin ou les pâturages.

3. Des exploitations qui engraisent les bovins à l'aide d'aliments riches en énergie, tels que les grains, en vue de les mettre au marché.

Tableau 7-9
Stocks de bovins selon la catégorie d'exploitation agricole — Colombie-Britannique

	Sur toutes les exploitations de bovins								Total
	Taureaux, 1 an et plus	Vaches de boucherie	Vaches laitières	Taures			Bouvillons, 1 an et plus	Veaux, moins d'un an	
				Taures de remplacement, laitier	Taures de remplacement, boucherie	Taures, abattage			
	milliers de têtes								
Au 1er janvier									
2001	15,5	279,0	70,5	38,0	47,0	8,0	20,0	177,0	655,0
2002	15,0	285,0	74,5	34,0	46,0	11,0	30,0	174,5	670,0
2003	16,5	296,0	76,0	38,0	46,0	10,0	31,0	169,5	683,0
2004	16,0	290,0	80,0	38,0	45,0	14,0	53,0	204,0	740,0
2005	17,0	305,0	78,0	36,0	37,0	13,0	40,0	184,0	710,0
2006	16,0	285,0	75,0	30,0	35,0	15,0	30,0	174,0	660,0
2007	14,5	250,5	72,0	31,0	31,0	12,0	30,0	149,0	590,0
Au 1er juillet									
2001	17,5	283,0	73,0	36,0	55,0	20,0	45,0	285,5	815,0
2002	18,0	291,0	75,0	36,5	57,5	22,0	47,0	289,5	836,5
2003	18,5	293,0	77,0	34,0	56,0	28,0	67,5	311,0	885,0
2004	19,0	327,0	78,0	35,0	51,0	32,0	73,0	335,0	950,0
2005	18,0	319,5	77,5	32,5	48,5	35,0	63,0	321,0	915,0
2006	17,0	288,0	74,5	35,0	43,5	26,0	55,0	291,0	830,0
2007
	Sur les exploitations laitières								
	Taureaux, 1 an et plus	Vaches de boucherie	Vaches laitières	Taures			Bouvillons, 1 an et plus	Veaux, moins d'un an	Total
				Taures de remplacement, laitier	Taures de remplacement, boucherie	Taures, abattage			
	milliers de têtes								
Au 1er janvier									
2001	1,2	0,0	70,5	38,0	0,0	0,2	0,2	29,7	139,8
2002	1,2	0,0	74,5	34,0	0,0	0,2	1,0	29,7	140,6
2003	1,3	0,0	76,0	38,0	0,0	0,2	2,6	28,7	146,8
2004	0,9	0,0	80,0	38,0	0,0	0,4	1,3	34,1	154,7
2005	0,8	0,0	78,0	36,0	0,0	0,1	0,4	29,3	144,6
2006	0,6	0,0	75,0	30,0	0,0	0,3	0,6	26,2	132,7
2007	0,7	0,0	72,0	31,0	0,0	0,5	1,3	25,1	130,6
Au 1er juillet									
2001	1,4	0,0	73,0	36,0	0,0	0,4	0,6	28,9	140,3
2002	1,4	0,0	75,0	36,5	0,0	0,7	0,7	29,2	143,5
2003	1,1	0,0	77,0	34,0	0,0	0,1	1,9	30,8	144,9
2004	1,0	0,0	78,0	35,0	0,0	0,1	0,8	30,0	144,9
2005	0,7	0,0	77,5	32,5	0,0	0,5	0,7	30,2	142,1
2006	0,7	0,0	74,5	35,0	0,0	0,2	2,0	30,7	143,1
2007

Voir les notes à la fin du tableau.

Tableau 7-9 – suite

Stocks de bovins selon la catégorie d'exploitation agricole — Colombie-Britannique

	Sur les exploitations de boucherie ¹								Total
	Taureaux, 1 an et plus	Vaches de boucherie	Vaches laitières	Taures			Bouvillons, 1 an et plus	Veaux, moins d'un an	
				Taures de remplacement, laitier	Taures de remplacement, boucherie	Taures, abattage			
	milliers de têtes								
Au 1er janvier									
2001	14,3	279,0	0,0	0,0	47,0	7,9	19,8	147,3	515,3
2002	13,8	285,0	0,0	0,0	46,0	10,9	29,0	144,8	529,5
2003	15,2	296,0	0,0	0,0	46,0	9,8	28,5	140,9	536,4
2004	15,1	290,0	0,0	0,0	45,0	13,6	51,6	170,0	585,3
2005	16,2	305,0	0,0	0,0	37,0	12,9	39,6	154,7	565,4
2006	15,4	285,0	0,0	0,0	35,0	14,7	29,4	147,9	527,4
2007	13,8	250,5	0,0	0,0	31,0	11,5	28,7	123,9	459,4
Au 1er juillet									
2001	16,1	283,0	0,0	0,0	55,0	19,8	44,6	256,6	675,1
2002	16,6	291,0	0,0	0,0	57,5	21,3	46,3	260,3	693,0
2003	17,4	293,0	0,0	0,0	56,0	27,9	65,6	280,3	740,2
2004	18,0	327,0	0,0	0,0	51,0	31,9	72,3	305,0	805,2
2005	17,3	319,5	0,0	0,0	48,5	34,5	62,3	290,8	772,9
2006	16,3	288,0	0,0	0,0	43,5	25,9	53,0	260,3	687,0
2007
	Sur les exploitations de naissance (vache-veau)								
	Taureaux, 1 an et plus	Vaches de boucherie	Vaches laitières	Taures			Bouvillons, 1 an et plus	Veaux, moins d'un an	Total
				Taures de remplacement, laitier	Taures de remplacement, boucherie	Taures, abattage			
	milliers de têtes								
Au 1er janvier									
2001	13,2	259,7	0,0	0,0	41,8	1,0	3,0	123,4	442,1
2002	12,6	262,2	0,0	0,0	42,1	1,6	5,3	123,4	447,2
2003	14,2	276,8	0,0	0,0	42,5	4,2	7,7	118,9	464,3
2004	14,1	272,5	0,0	0,0	41,9	6,0	8,0	143,6	486,1
2005	15,2	286,7	0,0	0,0	34,8	6,7	9,5	134,1	487,0
2006	14,4	266,5	0,0	0,0	32,8	6,2	7,3	122,6	449,8
2007	12,8	231,2	0,0	0,0	27,3	4,8	6,3	95,9	378,3
Au 1er juillet									
2001	14,2	250,4	0,0	0,0	45,8	3,6	9,5	220,5	544,0
2002	14,6	257,5	0,0	0,0	47,7	2,8	7,2	223,2	553,0
2003	15,1	254,3	0,0	0,0	46,8	7,1	17,6	235,8	576,7
2004	14,2	264,8	0,0	0,0	40,0	8,3	13,8	238,7	579,8
2005	13,5	256,6	0,0	0,0	39,6	9,3	15,3	231,3	565,6
2006	13,2	237,6	0,0	0,0	31,6	5,7	8,9	210,4	507,4
2007

Voir les notes à la fin du tableau.

Tableau 7-9 – suite

Stocks de bovins selon la catégorie d'exploitation agricole — Colombie-Britannique

	Sur les exploitations de long engraissement ²								Total
	Taureaux, 1 an et plus	Vaches de boucherie	Vaches laitières	Taures			Bouvillons, 1 an et plus	Veaux, moins d'un an	
				Taures de remplacement, laitier	Taures de remplacement, boucherie	Taures, abattage			
milliers de têtes									
Au 1er janvier									
2001	1,1	19,3	0,0	0,0	5,2	4,4	7,8	19,9	57,7
2002	1,2	22,8	0,0	0,0	3,9	5,8	13,7	19,9	67,3
2003	1,0	19,2	0,0	0,0	3,5	3,6	15,3	19,2	61,8
2004	1,0	17,5	0,0	0,0	3,1	5,6	12,6	20,9	60,7
2005	1,0	18,3	0,0	0,0	2,2	3,7	11,1	17,1	53,4
2006	1,0	18,5	0,0	0,0	2,2	6,0	9,1	19,3	56,1
2007	1,0	19,3	0,0	0,0	3,7	5,7	12,4	23,0	65,1
Au 1er juillet									
2001	1,9	32,6	0,0	0,0	9,2	13,7	18,6	35,6	111,6
2002	2,0	33,5	0,0	0,0	9,8	14,5	27,1	36,1	123,0
2003	2,3	38,7	0,0	0,0	9,2	16,3	28,0	38,5	133,0
2004	3,8	62,2	0,0	0,0	11,0	20,1	34,5	59,3	190,9
2005	3,8	62,9	0,0	0,0	8,9	21,7	31,0	57,0	185,3
2006	3,1	50,4	0,0	0,0	11,9	15,7	25,1	45,9	152,1
2007
Sur les parcs d'engraissement ³									
	Taureaux, 1 an et plus	Vaches de boucherie	Vaches laitières	Taures			Bouvillons, 1 an et plus	Veaux, moins d'un an	Total
				Taures de remplacement, laitier	Taures de remplacement, boucherie	Taures, abattage			
milliers de têtes									
Au 1er janvier									
2001	0,0	0,0	0,0	0,0	0,0	2,5	9,0	4,0	15,5
2002	0,0	0,0	0,0	0,0	0,0	3,5	10,0	1,5	15,0
2003	0,0	0,0	0,0	0,0	0,0	2,0	5,5	2,8	10,3
2004	0,0	0,0	0,0	0,0	0,0	2,0	31,0	5,5	38,5
2005	0,0	0,0	0,0	0,0	0,0	2,5	19,0	3,5	25,0
2006	0,0	0,0	0,0	0,0	0,0	2,5	13,0	6,0	21,5
2007	0,0	0,0	0,0	0,0	0,0	1,0	10,0	5,0	16,0
Au 1er juillet									
2001	0,0	0,0	0,0	0,0	0,0	2,5	16,5	0,5	19,5
2002	0,0	0,0	0,0	0,0	0,0	4,0	12,0	1,0	17,0
2003	0,0	0,0	0,0	0,0	0,0	4,5	20,0	6,0	30,5
2004	0,0	0,0	0,0	0,0	0,0	3,5	24,0	7,0	34,5
2005	0,0	0,0	0,0	0,0	0,0	3,5	16,0	2,5	22,0
2006	0,0	0,0	0,0	0,0	0,0	4,5	19,0	4,0	27,5
2007

1. N'inclut pas un petit nombre de taures pour l'abattage et de bouvillons sur les exploitations laitières.
2. Des exploitations qui engraisent les bovins à l'aide d'aliments à valeur énergétique peu élevée, tels que le foin ou les pâturages.
3. Des exploitations qui engraisent les bovins à l'aide d'aliments riches en énergie, tels que les grains, en vue de les mettre au marché.

Tableau 7-10
Stocks de bovins selon la catégorie d'exploitation agricole — Provinces de l'Ouest

	Sur toutes les exploitations de bovins								Total
	Taureaux, 1 an et plus	Vaches de boucherie	Vaches laitières	Taures			Bouvillons, 1 an et plus	Veaux, moins d'un an	
				Taures de remplacement, laitier	Taures de remplacement, boucherie	Taures, abattage			
	milliers de têtes								
Au 1er janvier									
2001	196,5	3 958,0	235,5	104,0	565,0	629,0	909,0	3 392,0	9 989,0
2002	195,0	3 992,0	236,5	102,5	534,0	691,0	917,0	3 489,5	10 157,5
2003	196,5	4 082,5	235,5	106,0	534,0	631,0	825,0	3 175,5	9 786,0
2004	224,0	4 314,0	240,0	107,5	580,5	677,0	845,0	3 732,0	10 720,0
2005	228,5	4 580,0	241,0	105,0	547,0	752,0	781,0	3 935,5	11 170,0
2006	220,5	4 570,0	233,5	98,5	540,0	774,0	793,0	3 770,5	11 000,0
2007	209,5	4 346,5	223,5	91,5	516,0	770,0	792,0	3 631,0	10 580,0
Au 1er juillet									
2001	221,5	4 149,0	236,5	108,5	729,0	862,0	1 235,0	4 098,5	11 640,0
2002	216,0	4 175,0	235,5	108,0	707,5	910,0	1 149,5	4 132,0	11 633,5
2003	228,5	4 240,0	238,0	108,0	746,0	905,0	1 139,5	4 190,0	11 795,0
2004	239,0	4 632,0	238,0	111,0	689,0	1 039,0	1 210,0	4 482,0	12 640,0
2005	245,0	4 743,5	238,5	107,5	739,5	1 095,5	1 183,5	4 642,0	12 995,0
2006	226,0	4 546,0	229,0	100,5	617,5	1 023,0	1 203,0	4 355,0	12 300,0
2007
	Sur les exploitations laitières								
	Taureaux, 1 an et plus	Vaches de boucherie	Vaches laitières	Taures			Bouvillons, 1 an et plus	Veaux, moins d'un an	Total
				Taures de remplacement, laitier	Taures de remplacement, boucherie	Taures, abattage			
	milliers de têtes								
Au 1er janvier									
2001	4,0	0,0	235,5	104,0	0,0	8,2	9,5	120,0	481,2
2002	3,9	0,0	236,5	102,5	0,0	2,7	8,5	108,9	463,0
2003	3,7	0,0	235,5	106,0	0,0	2,7	9,2	106,3	463,4
2004	4,9	0,0	240,0	107,5	0,0	3,5	11,7	120,3	487,9
2005	3,1	0,0	241,0	105,0	0,0	3,4	7,6	122,8	482,9
2006	2,4	0,0	233,5	98,5	0,0	3,6	6,8	101,2	446,0
2007	2,2	0,0	223,5	91,5	0,0	8,0	6,0	96,9	428,1
Au 1er juillet									
2001	4,6	0,0	236,5	108,5	0,0	7,4	8,0	100,3	465,3
2002	4,3	0,0	235,5	108,0	0,0	8,3	7,9	96,0	460,0
2003	4,6	0,0	238,0	108,0	0,0	8,1	12,4	99,7	470,8
2004	3,5	0,0	238,0	111,0	0,0	8,2	10,3	114,0	485,0
2005	3,7	0,0	238,5	107,5	0,0	8,7	9,6	102,4	470,4
2006	2,5	0,0	229,0	100,5	0,0	4,9	7,1	86,4	430,4
2007

Voir les notes à la fin du tableau.

Tableau 7-10 – suite

Stocks de bovins selon la catégorie d'exploitation agricole — Provinces de l'Ouest

	Sur les exploitations de boucherie ¹								Total
	Taureaux, 1 an et plus	Vaches de boucherie	Vaches laitières	Taures			Bouvillons, 1 an et plus	Veaux, moins d'un an	
				Taures de remplacement, laitier	Taures de remplacement, boucherie	Taures, abattage			
milliers de têtes									
Au 1er janvier									
2001	192,5	3 958,0	0,0	0,0	565,0	620,9	899,5	3 272,3	9 508,2
2002	191,1	3 992,0	0,0	0,0	534,0	688,5	908,6	3 380,7	9 694,9
2003	192,8	4 082,5	0,0	0,0	534,0	628,3	816,0	3 069,3	9 322,9
2004	219,1	4 314,0	0,0	0,0	580,5	673,6	833,2	3 611,8	10 232,2
2005	225,4	4 580,0	0,0	0,0	547,0	748,7	773,3	3 812,8	10 687,2
2006	218,1	4 570,0	0,0	0,0	540,0	770,4	786,3	3 669,5	10 554,3
2007	207,3	4 346,5	0,0	0,0	516,0	762,0	786,0	3 533,9	10 151,7
Au 1er juillet									
2001	216,9	4 149,0	0,0	0,0	729,0	854,8	1 227,3	3 998,3	11 175,3
2002	211,7	4 175,0	0,0	0,0	707,5	901,8	1 141,7	4 035,9	11 173,6
2003	223,9	4 240,0	0,0	0,0	746,0	897,0	1 127,1	4 090,6	11 324,6
2004	235,5	4 632,0	0,0	0,0	689,0	1 030,9	1 199,8	4 367,9	12 155,1
2005	241,3	4 743,5	0,0	0,0	739,5	1 086,9	1 174,0	4 539,6	12 524,8
2006	223,5	4 546,0	0,0	0,0	617,5	1 018,1	1 195,9	4 268,6	11 869,6
2007
Sur les exploitations de naissance (vache-veau)									
	Taureaux, 1 an et plus	Vaches de boucherie	Vaches laitières	Taures			Bouvillons, 1 an et plus	Veaux, moins d'un an	Total
				Taures de remplacement, laitier	Taures de remplacement, boucherie	Taures, abattage			
	milliers de têtes								
Au 1er janvier									
2001	183,6	3 770,8	0,0	0,0	529,8	30,3	61,7	2 273,9	6 850,1
2002	182,5	3 810,3	0,0	0,0	494,6	42,0	46,2	2 565,1	7 140,7
2003	181,1	3 841,1	0,0	0,0	488,5	37,3	44,6	2 261,3	6 853,9
2004	207,0	4 063,4	0,0	0,0	530,5	53,8	56,1	2 692,2	7 603,0
2005	212,3	4 321,9	0,0	0,0	509,0	69,4	73,2	2 973,8	8 159,6
2006	205,7	4 312,3	0,0	0,0	503,5	64,6	62,7	2 717,3	7 866,1
2007	194,8	4 086,4	0,0	0,0	478,8	50,5	48,2	2 648,9	7 507,6
Au 1er juillet									
2001	198,1	3 777,1	0,0	0,0	617,4	51,4	59,9	3 456,8	8 160,7
2002	190,2	3 755,7	0,0	0,0	607,7	41,3	66,2	3 487,1	8 148,2
2003	198,3	3 734,9	0,0	0,0	619,9	69,3	93,8	3 470,9	8 187,1
2004	195,6	3 867,4	0,0	0,0	559,5	99,6	116,2	3 552,8	8 391,1
2005	202,6	4 003,2	0,0	0,0	616,5	105,4	132,1	3 674,0	8 733,8
2006	191,8	3 916,9	0,0	0,0	518,7	70,7	86,4	3 495,1	8 279,6
2007

Voir les notes à la fin du tableau.

Tableau 7-10 – suite

Stocks de bovins selon la catégorie d'exploitation agricole — Provinces de l'Ouest

	Sur les exploitations de long engraissement ²								Total
	Taureaux, 1 an et plus	Vaches de boucherie	Vaches laitières	Taures			Bouvillons, 1 an et plus	Veaux, moins d'un an	
				Taures de remplacement, laitier	Taures de remplacement, boucherie	Taures, abattage			
milliers de têtes									
Au 1er janvier									
2001	8,9	187,2	0,0	0,0	35,2	187,1	203,8	532,4	1 154,6
2002	8,6	181,7	0,0	0,0	39,4	233,0	209,4	578,1	1 250,2
2003	11,7	241,4	0,0	0,0	45,5	250,0	273,9	576,7	1 399,2
2004	12,1	250,6	0,0	0,0	50,0	314,8	231,1	677,6	1 536,2
2005	13,1	258,1	0,0	0,0	38,0	316,8	199,1	617,5	1 442,6
2006	12,4	257,7	0,0	0,0	36,5	314,3	223,6	688,2	1 532,7
2007	12,5	260,1	0,0	0,0	37,2	335,5	265,3	609,5	1 520,1
Au 1er juillet									
2001	18,8	371,9	0,0	0,0	111,6	359,4	483,9	483,5	1 829,1
2002	21,5	419,3	0,0	0,0	99,8	407,0	494,5	524,3	1 966,4
2003	25,6	505,1	0,0	0,0	126,1	446,2	450,3	581,2	2 134,5
2004	39,9	764,6	0,0	0,0	129,5	486,8	508,6	769,6	2 699,0
2005	38,7	740,3	0,0	0,0	123,0	502,5	498,9	797,6	2 701,0
2006	31,7	629,1	0,0	0,0	98,8	481,9	488,5	698,5	2 428,5
2007
Sur les parcs d'engraissement ³									
	Taureaux, 1 an et plus	Vaches de boucherie	Vaches laitières	Taures			Bouvillons, 1 an et plus	Veaux, moins d'un an	Total
				Taures de remplacement, laitier	Taures de remplacement, boucherie	Taures, abattage			
milliers de têtes									
Au 1er janvier									
2001	0,0	0,0	0,0	0,0	0,0	403,5	634,0	466,0	1 503,5
2002	0,0	0,0	0,0	0,0	0,0	413,5	653,0	237,5	1 304,0
2003	0,0	0,0	0,0	0,0	0,0	341,0	497,5	231,3	1 069,8
2004	0,0	0,0	0,0	0,0	0,0	305,0	546,0	242,0	1 093,0
2005	0,0	0,0	0,0	0,0	0,0	362,5	501,0	221,5	1 085,0
2006	0,0	0,0	0,0	0,0	0,0	391,5	500,0	264,0	1 155,5
2007	0,0	0,0	0,0	0,0	0,0	376,0	472,5	275,5	1 124,0
Au 1er juillet									
2001	0,0	0,0	0,0	0,0	0,0	444,0	683,5	58,0	1 185,5
2002	0,0	0,0	0,0	0,0	0,0	453,5	581,0	24,5	1 059,0
2003	0,0	0,0	0,0	0,0	0,0	381,5	583,0	38,5	1 003,0
2004	0,0	0,0	0,0	0,0	0,0	444,5	575,0	45,5	1 065,0
2005	0,0	0,0	0,0	0,0	0,0	479,0	543,0	68,0	1 090,0
2006	0,0	0,0	0,0	0,0	0,0	465,5	621,0	75,0	1 161,5
2007

1. N'inclut pas un petit nombre de taures pour l'abattage et de bouvillons sur les exploitations laitières.

2. Des exploitations qui engraisent les bovins à l'aide d'aliments à valeur énergétique peu élevée, tels que le foin ou les pâturages.

3. Des exploitations qui engraisent les bovins à l'aide d'aliments riches en énergie, tels que les grains, en vue de les mettre au marché.

Tableau 8-1
Bovins d'engraissement selon la catégorie de poids et la catégorie d'exploitation au 1^{er} janvier 2007 — Canada

	Total	Lourds	Moyens	Légers
	milliers de têtes			
Sur toutes les exploitations de bovins				
Taures d'engraissement	981,8	447,0	338,0	196,8
Bouvillons	1 178,8	478,8	351,3	348,7
Total	2 160,6	925,8	689,3	545,5
Sur les exploitations laitières				
Taures d'engraissement	15,4	3,9	4,9	6,6
Bouvillons	40,0	20,6	6,1	13,3
Total	55,4	24,5	11,0	19,9
Sur les exploitations de boucherie ¹				
Taures d'engraissement	966,4	443,1	333,1	190,2
Bouvillons	1 138,8	458,2	345,2	335,4
Total	2 105,2	901,3	678,3	525,6
Sur les exploitations de naisage (vache-veau)				
Taures d'engraissement	81,2	21,8	30,6	28,8
Bouvillons	84,2	16,6	22,2	45,4
Total	165,4	38,4	52,8	74,2
Sur les exploitations de long engraissement ²				
Taures d'engraissement	376,1	183,0	117,2	75,9
Bouvillons	335,5	129,4	98,8	107,3
Total	711,6	312,4	216,0	183,2
Sur les parcs d'engraissement ³				
Taures d'engraissement	509,1	238,3	185,3	85,5
Bouvillons	719,1	312,2	224,2	182,7
Total	1 228,2	550,5	409,5	268,2

1. N'inclut pas un petit nombre de taures pour l'abattage et de bouvillons sur les exploitations laitières.

2. Des exploitations qui engraisent les bovins à l'aide d'aliments à valeur énergétique peu élevée, tels que le foin ou les pâturages.

3. Des exploitations qui engraisent les bovins à l'aide d'aliments riches en énergie, tels que les grains, en vue de les mettre au marché.

Tableau 8-2
Bovins d'engraissement selon la catégorie de poids et la catégorie d'exploitation au 1^{er} janvier 2007 — Est

	Total	Lourds	Moyens	Légers
	milliers de têtes			
Sur toutes les exploitations de bovins				
Taures d'engraissement	211,8	103,6	72,3	35,9
Bouvillons	386,8	185,4	96,3	105,1
Total	598,6	289,0	168,6	141,0
Sur les exploitations laitières				
Taures d'engraissement	7,4	2,1	2,0	3,3
Bouvillons	34,0	18,8	4,9	10,3
Total	41,4	20,9	6,9	13,6
Sur les exploitations de boucherie ¹				
Taures d'engraissement	204,4	101,5	70,3	32,6
Bouvillons	352,8	166,6	91,4	94,8
Total	557,2	268,1	161,7	127,4
Sur les exploitations de naisage (vache-veau)				
Taures d'engraissement	30,7	9,7	11,0	10,0
Bouvillons	36,0	10,1	10,9	15,0
Total	66,7	19,8	21,9	25,0
Sur les exploitations de long engraissement ²				
Taures d'engraissement	40,6	15,5	14,5	10,6
Bouvillons	70,2	37,8	15,3	17,1
Total	110,8	53,3	29,8	27,7
Sur les parcs d'engraissement ³				
Taures d'engraissement	133,1	76,3	44,8	12,0
Bouvillons	246,6	118,7	65,2	62,7
Total	379,7	195,0	110,0	74,7

1. N'inclut pas un petit nombre de taures pour l'abattage et de bouvillons sur les exploitations laitières.

2. Des exploitations qui engraisent les bovins à l'aide d'aliments à valeur énergétique peu élevée, tels que le foin ou les pâturages.

3. Des exploitations qui engraisent les bovins à l'aide d'aliments riches en énergie, tels que les grains, en vue de les mettre au marché.

Tableau 8-3
Bovins d'engraissement selon la catégorie de poids et la catégorie d'exploitation au 1^{er} janvier 2007 — Atlantique

	Total	Lourds	Moyens	Légers
	milliers de têtes			
Sur toutes les exploitations de bovins				
Taures d'engraissement	16,8	3,9	6,2	6,7
Bouvillons	25,8	8,9	6,9	10,0
Total	42,6	12,8	13,1	16,7
Sur les exploitations laitières				
Taures d'engraissement	2,4	0,5	0,2	1,7
Bouvillons	3,1	0,8	0,4	1,9
Total	5,5	1,3	0,6	3,6
Sur les exploitations de boucherie ¹				
Taures d'engraissement	14,4	3,4	6,0	5,0
Bouvillons	22,7	8,1	6,5	8,1
Total	37,1	11,5	12,5	13,1
Sur les exploitations de naisage (vache-veau)				
Taures d'engraissement	1,8	0,2	0,6	1,0
Bouvillons	1,7	0,5	0,3	0,9
Total	3,5	0,7	0,9	1,9
Sur les exploitations de long engraissement ²				
Taures d'engraissement	6,0	0,7	3,6	1,7
Bouvillons	4,4	1,9	1,0	1,5
Total	10,4	2,6	4,6	3,2
Sur les parcs d'engraissement ³				
Taures d'engraissement	6,6	2,5	1,8	2,3
Bouvillons	16,6	5,7	5,2	5,7
Total	23,2	8,2	7,0	8,0

1. N'inclut pas un petit nombre de taures pour l'abattage et de bouvillons sur les exploitations laitières.

2. Des exploitations qui engraisent les bovins à l'aide d'aliments à valeur énergétique peu élevée, tels que le foin ou les pâturages.

3. Des exploitations qui engraisent les bovins à l'aide d'aliments riches en énergie, tels que les grains, en vue de les mettre au marché.

Tableau 8-4
Bovins d'engraissement selon la catégorie de poids et la catégorie d'exploitation au 1^{er} janvier 2007 — Québec

	Total	Lourds	Moyens	Légers
	milliers de têtes			
Sur toutes les exploitations de bovins				
Taures d'engraissement	30,0	12,2	7,5	10,3
Bouvillons	116,0	62,6	23,2	30,2
Total	146,0	74,8	30,7	40,5
Sur les exploitations laitières				
Taures d'engraissement	2,0	0,4	0,7	0,9
Bouvillons	10,8	5,9	1,1	3,8
Total	12,8	6,3	1,8	4,7
Sur les exploitations de boucherie ¹				
Taures d'engraissement	28,0	11,8	6,8	9,4
Bouvillons	105,2	56,7	22,1	26,4
Total	133,2	68,5	28,9	35,8
Sur les exploitations de naisage (vache-veau)				
Taures d'engraissement	5,9	0,9	0,6	4,4
Bouvillons	4,8	0,6	2,0	2,2
Total	10,7	1,5	2,6	6,6
Sur les exploitations de long engraissement ²				
Taures d'engraissement	10,6	4,6	3,2	2,8
Bouvillons	28,4	16,1	3,1	9,2
Total	39,0	20,7	6,3	12,0
Sur les parcs d'engraissement ³				
Taures d'engraissement	11,5	6,3	3,0	2,2
Bouvillons	72,0	40,0	17,0	15,0
Total	83,5	46,3	20,0	17,2

1. N'inclut pas un petit nombre de taures pour l'abattage et de bouvillons sur les exploitations laitières.

2. Des exploitations qui engraisent les bovins à l'aide d'aliments à valeur énergétique peu élevée, tels que le foin ou les pâturages.

3. Des exploitations qui engraisent les bovins à l'aide d'aliments riches en énergie, tels que les grains, en vue de les mettre au marché.

Tableau 8-5
Bovins d'engraissement selon la catégorie de poids et la catégorie d'exploitation au 1^{er} janvier 2007 — Ontario

	Total	Lourds	Moyens	Légers
	milliers de têtes			
Sur toutes les exploitations de bovins				
Taures d'engraissement	165,0	87,5	58,6	18,9
Bouvillons	245,0	113,9	66,2	64,9
Total	410,0	201,4	124,8	83,8
Sur les exploitations laitières				
Taures d'engraissement	3,0	1,2	1,1	0,7
Bouvillons	20,1	12,1	3,4	4,6
Total	23,1	13,3	4,5	5,3
Sur les exploitations de boucherie ¹				
Taures d'engraissement	162,0	86,3	57,5	18,2
Bouvillons	224,9	101,8	62,8	60,3
Total	386,9	188,1	120,3	78,5
Sur les exploitations de naisage (vache-veau)				
Taures d'engraissement	23,0	8,6	9,8	4,6
Bouvillons	29,5	9,0	8,6	11,9
Total	52,5	17,6	18,4	16,5
Sur les exploitations de long engraissement ²				
Taures d'engraissement	24,0	10,2	7,7	6,1
Bouvillons	37,4	19,8	11,2	6,4
Total	61,4	30,0	18,9	12,5
Sur les parcs d'engraissement ³				
Taures d'engraissement	115,0	67,5	40,0	7,5
Bouvillons	158,0	73,0	43,0	42,0
Total	273,0	140,5	83,0	49,5

1. N'inclut pas un petit nombre de taures pour l'abattage et de bouvillons sur les exploitations laitières.
2. Des exploitations qui engraisent les bovins à l'aide d'aliments à valeur énergétique peu élevée, tels que le foin ou les pâturages.
3. Des exploitations qui engraisent les bovins à l'aide d'aliments riches en énergie, tels que les grains, en vue de les mettre au marché.

Tableau 8-6
Bovins d'engraissement selon la catégorie de poids et la catégorie d'exploitation au 1^{er} janvier 2007 — Manitoba

	Total	Lourds	Moyens	Légers
	milliers de têtes			
Sur toutes les exploitations de bovins				
Taures d'engraissement	49,0	20,1	14,2	14,7
Bouvillons	48,0	15,8	9,6	22,6
Total	97,0	35,9	23,8	37,3
Sur les exploitations laitières				
Taures d'engraissement	0,2	0,1	0,1	0,0
Bouvillons	1,6	0,8	0,3	0,5
Total	1,8	0,9	0,4	0,5
Sur les exploitations de boucherie ¹				
Taures d'engraissement	48,8	20,0	14,1	14,7
Bouvillons	46,4	15,0	9,3	22,1
Total	95,2	35,0	23,4	36,8
Sur les exploitations de naisage (vache-veau)				
Taures d'engraissement	9,4	3,2	2,4	3,8
Bouvillons	12,1	1,8	2,9	7,4
Total	21,5	5,0	5,3	11,2
Sur les exploitations de long engraissement ²				
Taures d'engraissement	26,4	10,8	7,2	8,4
Bouvillons	18,3	3,2	4,4	10,7
Total	44,7	14,0	11,6	19,1
Sur les parcs d'engraissement ³				
Taures d'engraissement	13,0	6,0	4,5	2,5
Bouvillons	16,0	10,0	2,0	4,0
Total	29,0	16,0	6,5	6,5

1. N'inclut pas un petit nombre de taures pour l'abattage et de bouvillons sur les exploitations laitières.

2. Des exploitations qui engraisent les bovins à l'aide d'aliments à valeur énergétique peu élevée, tels que le foin ou les pâturages.

3. Des exploitations qui engraisent les bovins à l'aide d'aliments riches en énergie, tels que les grains, en vue de les mettre au marché.

Tableau 8-7
Bovins d'engraissement selon la catégorie de poids et la catégorie d'exploitation au 1^{er} janvier 2007 — Saskatchewan

	Total	Lourds	Moyens	Légers
	milliers de têtes			
Sur toutes les exploitations de bovins				
Taures d'engraissement	52,0	14,8	18,5	18,7
Bouvillons	79,0	24,5	24,5	30,0
Total	131,0	39,3	43,0	48,7
Sur les exploitations laitières				
Taures d'engraissement	0,2	0,1	0,1	0,0
Bouvillons	0,9	0,2	0,2	0,5
Total	1,1	0,3	0,3	0,5
Sur les exploitations de boucherie ¹				
Taures d'engraissement	51,8	14,7	18,4	18,7
Bouvillons	78,1	24,3	24,3	29,5
Total	129,9	39,0	42,7	48,2
Sur les exploitations de naisage (vache-veau)				
Taures d'engraissement	12,6	3,2	5,3	4,1
Bouvillons	13,1	1,5	3,3	8,3
Total	25,7	4,7	8,6	12,4
Sur les exploitations de long engraissement ²				
Taures d'engraissement	26,2	8,0	8,4	9,8
Bouvillons	30,5	4,3	14,0	12,2
Total	56,7	12,3	22,4	22,0
Sur les parcs d'engraissement ³				
Taures d'engraissement	13,0	3,5	4,7	4,8
Bouvillons	34,5	18,5	7,0	9,0
Total	47,5	22,0	11,7	13,8

1. N'inclut pas un petit nombre de taures pour l'abattage et de bouvillons sur les exploitations laitières.
2. Des exploitations qui engraisent les bovins à l'aide d'aliments à valeur énergétique peu élevée, tels que le foin ou les pâturages.
3. Des exploitations qui engraisent les bovins à l'aide d'aliments riches en énergie, tels que les grains, en vue de les mettre au marché.

Tableau 8-8
Bovins d'engraissement selon la catégorie de poids et la catégorie d'exploitation au 1^{er} janvier 2007 — Alberta

	Total	Lourds	Moyens	Légers
	milliers de têtes			
Sur toutes les exploitations de bovins				
Taures d'engraissement	657,0	306,8	230,0	120,2
Bouvillons	635,0	247,7	215,9	171,4
Total	1 292,0	554,5	445,9	291,6
Sur les exploitations laitières				
Taures d'engraissement	7,1	1,5	2,5	3,1
Bouvillons	2,2	0,8	0,6	0,8
Total	9,3	2,3	3,1	3,9
Sur les exploitations de boucherie ¹				
Taures d'engraissement	649,9	305,3	227,5	117,1
Bouvillons	632,8	246,9	215,3	170,6
Total	1 282,7	552,2	442,8	287,7
Sur les exploitations de naisage (vache-veau)				
Taures d'engraissement	23,7	5,2	10,3	8,2
Bouvillons	16,7	3,1	4,0	9,6
Total	40,4	8,3	14,3	17,8
Sur les exploitations de long engraissement ²				
Taures d'engraissement	277,2	148,1	86,2	42,9
Bouvillons	204,1	83,8	63,3	57,0
Total	481,3	231,9	149,5	99,9
Sur les parcs d'engraissement ³				
Taures d'engraissement	349,0	152,0	131,0	66,0
Bouvillons	412,0	160,0	148,0	104,0
Total	761,0	312,0	279,0	170,0

1. N'inclut pas un petit nombre de taures pour l'abattage et de bouvillons sur les exploitations laitières.

2. Des exploitations qui engraisent les bovins à l'aide d'aliments à valeur énergétique peu élevée, tels que le foin ou les pâturages.

3. Des exploitations qui engraisent les bovins à l'aide d'aliments riches en énergie, tels que les grains, en vue de les mettre au marché.

Tableau 8-9
Bovins d'engraissement selon la catégorie de poids et la catégorie d'exploitation au 1^{er} janvier 2007 —
Colombie-Britannique

	Total	Lourds	Moyens	Légers
	milliers de têtes			
Sur toutes les exploitations de bovins				
Taures d'engraissement	12,0	1,7	3,0	7,3
Bouvillons	30,0	5,4	5,0	19,6
Total	42,0	7,1	8,0	26,9
Sur les exploitations laitières				
Taures d'engraissement	0,5	0,1	0,2	0,2
Bouvillons	1,3	0,0	0,1	1,2
Total	1,8	0,1	0,3	1,4
Sur les exploitations de boucherie ¹				
Taures d'engraissement	11,5	1,6	2,8	7,1
Bouvillons	28,7	5,4	4,9	18,4
Total	40,2	7,0	7,7	25,5
Sur les exploitations de naisage (vache-veau)				
Taures d'engraissement	4,8	0,5	1,6	2,7
Bouvillons	6,3	0,1	1,1	5,1
Total	11,1	0,6	2,7	7,8
Sur les exploitations de long engraissement ²				
Taures d'engraissement	5,7	0,6	0,9	4,2
Bouvillons	12,4	0,3	1,8	10,3
Total	18,1	0,9	2,7	14,5
Sur les parcs d'engraissement ³				
Taures d'engraissement	1,0	0,5	0,3	0,2
Bouvillons	10,0	5,0	2,0	3,0
Total	11,0	5,5	2,3	3,2

1. N'inclut pas un petit nombre de taures pour l'abattage et de bouvillons sur les exploitations laitières.
2. Des exploitations qui engraisent les bovins à l'aide d'aliments à valeur énergétique peu élevée, tels que le foin ou les pâturages.
3. Des exploitations qui engraisent les bovins à l'aide d'aliments riches en énergie, tels que les grains, en vue de les mettre au marché.

Tableau 8-10
Bovins d'engraissement selon la catégorie de poids et la catégorie d'exploitation au 1^{er} janvier 2007 — Ouest

	Total	Lourds	Moyens	Légers
	milliers de têtes			
Sur toutes les exploitations de bovins				
Taures d'engraissement	770,0	343,4	265,7	160,9
Bouvillons	792,0	293,4	255,0	243,6
Total	1 562,0	636,8	520,7	404,5
Sur les exploitations laitières				
Taures d'engraissement	8,0	1,8	2,9	3,3
Bouvillons	6,0	1,8	1,2	3,0
Total	14,0	3,6	4,1	6,3
Sur les exploitations de boucherie ¹				
Taures d'engraissement	762,0	341,6	262,8	157,6
Bouvillons	786,0	291,6	253,8	240,6
Total	1 548,0	633,2	516,6	398,2
Sur les exploitations de naisage (vache-veau)				
Taures d'engraissement	50,5	12,1	19,6	18,8
Bouvillons	48,2	6,5	11,3	30,4
Total	98,7	18,6	30,9	49,2
Sur les exploitations de long engraissement ²				
Taures d'engraissement	335,5	167,5	102,7	65,3
Bouvillons	265,3	91,6	83,5	90,2
Total	600,8	259,1	186,2	155,5
Sur les parcs d'engraissement ³				
Taures d'engraissement	376,0	162,0	140,5	73,5
Bouvillons	472,5	193,5	159,0	120,0
Total	848,5	355,5	299,5	193,5

1. N'inclut pas un petit nombre de taures pour l'abattage et de bouvillons sur les exploitations laitières.

2. Des exploitations qui engraisent les bovins à l'aide d'aliments à valeur énergétique peu élevée, tels que le foin ou les pâturages.

3. Des exploitations qui engraisent les bovins à l'aide d'aliments riches en énergie, tels que les grains, en vue de les mettre au marché.

Tableau 9-1
Prix — Toronto, bouvillons A1 et A2 1, 2, 3

	Janvier	Février	Mars	Avril	Mai	Juin	Juillet	Août	Septembre	Octobre	Novembre	Décembre	Annuel
	dollars par quintal												
1977	40,87	40,83	41,49	43,23	43,79	43,22	44,14	44,95	46,23	48,35	49,32	49,26	44,50
1978	49,32	49,76	52,88	59,67	66,16	67,18	64,52	64,77	65,11	67,54	66,93	67,86	62,07
1979	74,50	80,79	83,97	84,14	83,62	83,05	78,14	75,04	78,28	78,38	78,51	81,92	81,92
1980	82,99	82,36	78,83	75,45	76,57	76,08	81,20	84,14	83,88	83,91	83,85	83,42	80,74
1981	82,79	79,36	78,93	78,73	81,34	83,03	83,32	81,69	80,14	78,99	76,43	74,90	80,00
1982	74,12	75,75	77,21	82,07	90,58	90,30	84,34	81,75	79,51	74,55	75,70	74,91	80,54
1983	76,59	78,12	79,19	84,55	83,31	82,59	78,22	76,15	73,91	74,12	76,62	82,25	78,98
1984	85,14	82,74	84,99	86,79	86,63	84,23	86,89	85,87	83,21	82,47	85,90	88,47	85,30
1985	89,04	86,99	86,01	83,24	82,77	81,07	76,31	72,30	73,16	78,89	82,04	86,27	81,63
1986	84,85	82,76	81,09	79,53	79,73	77,92	81,49	83,22	84,08	84,30	88,22	89,45	82,66
1987	85,31	84,38	84,07	87,87	94,98	92,89	89,73	89,48	91,18	88,99	88,57	87,04	88,89
1988	86,84	87,95	89,77	93,54	93,74	90,18	84,18	82,42	83,16	84,16	85,34	85,55	87,35
1989	87,37	89,26	91,37	90,81	91,58	88,09	88,34	87,40	86,27	86,06	88,31	89,92	88,82
1990	88,92	88,42	86,85	87,72	88,88	88,62	88,31	88,36	87,91	88,53	92,65	93,58	88,89
1991	92,23	90,07	89,37	90,71	90,22	88,77	86,03	83,28	79,68	77,18	72,18	74,48	84,56
1992	80,19	83,12	84,82	87,02	88,53	87,32	87,52	86,98	86,79	87,94	91,36	98,25	87,38
1993	98,92	96,98	97,89	99,34	103,48	99,07	95,41	95,83	95,22	90,24	93,08	95,32	97,23
1994	95,70	95,48	96,73	99,19	94,95	91,33	92,07	92,99	87,54	83,45	89,47	90,89	92,58
1995	96,39	96,10	92,56	88,25	85,40	88,34	86,90	85,89	83,66	82,86	83,88	86,85	88,12
1996	82,10	78,64	78,04	75,27	76,62	79,99	83,05	88,23	88,47	87,28	90,42	86,53	82,89
1997	85,42	84,63	87,75	89,35	90,52	88,80	83,00	83,55	80,19	84,00	87,20	85,81	85,85
1998	87,90	87,61	88,96	89,56	91,31	91,29	88,29	87,77	85,81	86,27	86,70	87,67	88,26
1999	89,49	90,96	92,53	93,83	91,78	92,29	89,40	90,38	89,92	91,94	96,91	102,21	92,64
2000	101,66	100,82	104,42	111,04	108,25	104,67	103,38	101,04	98,02	96,83	99,32	104,82	102,86
2001	111,37	114,74	119,56	122,00	119,09	116,34	115,13	108,72	104,33	96,72	100,62	102,23	110,90
2002	106,48	112,93	112,60	106,77	104,42	100,31	98,63	99,32	95,87	95,49	100,29	105,44	103,21
2003	113,45	108,70	103,40	109,27	101,42	80,74	43,34	47,95	67,67	72,95	83,49	84,27	84,72
2004	82,70	74,60	81,46	83,03	81,65	75,15	74,59	69,91	75,77	74,16	73,91	77,04	77,00
2005	88,03	90,96	86,26	86,54	86,66	87,33	92,52	92,19	91,84	91,08	95,34	101,65	90,87
2006	101,73	96,05	93,79	92,52	94,19	95,97	93,86	93,18	92,00	90,36	88,66	87,24	93,30

1. De 1976 à 1989, le poids des bovins est de 1000 livres et plus; de 1990 à 1993, il est de 1051 livres et plus.
2. À partir de 1994, le poids des bovins est de 1251 livres et plus. Les prix en Ontario comprennent 13 marchés et les parcs à bestiaux de l'Ontario.
3. Source : Canfax Research Services, à partir de 1996, tous bouvillons pour l'abattage.

Tableau 9-2
Prix — Alberta, bouillons¹

	Janvier	Février	Mars	Avril	Mai	Juin	Juillet	Août	Septembre	Octobre	Novembre	Décembre	Annuel
dollars par quintal													
1977	35,74	34,86	36,85	38,79	39,67	40,92	41,93	41,46	43,31	46,13	46,08	43,99	40,48
1978	44,36	44,89	50,14	57,55	64,74	66,75	62,53	61,86	63,32	65,20	62,37	63,68	58,80
1979	69,78	76,97	80,01	80,71	79,84	80,17	75,36	72,75	76,42	72,99	75,53	79,56	76,86
1980	80,00	77,76	74,19	71,12	73,12	71,75	75,71	77,54	78,35	78,82	81,09	82,24	76,81
1981	79,86	74,79	74,23	78,33	79,98	79,22	77,18	75,46	73,40	72,59	70,80	67,99	75,14
1982	65,68	68,34	71,42	78,90	86,98	82,98	78,13	74,89	73,89	71,98	71,92	67,63	73,98
1983	68,26	70,28	73,52	79,65	77,77	75,20	70,87	70,18	69,47	71,92	72,12	74,32	72,69
1984	77,32	77,25	79,70	80,89	78,96	75,83	77,44	75,04	73,88	76,28	79,45	80,65	77,74
1985	81,02	76,98	78,65	78,10	79,01	75,66	69,06	66,91	70,42	76,70	79,82	79,65	75,58
1986	74,51	72,60	73,02	72,24	72,55	70,57	74,89	76,08	79,07	81,26	82,13	79,42	75,60
1987	77,95	78,34	80,62	86,57	89,21	85,32	80,41	84,25	85,84	83,80	83,16	78,88	83,38
1988	78,37	82,17	84,62	86,25	84,53	78,68	76,14	77,05	78,58	82,29	81,04	78,00	80,63
1989	83,54	86,12	87,36	83,45	81,31	77,98	78,59	80,11	79,06	81,92	83,38	83,85	81,54
1990	85,13	86,43	85,66	85,00	82,88	81,80	81,76	82,42	82,55	86,65	88,10	87,02	84,30
1991	86,19	86,08	87,67	87,11	82,14	79,99	77,94	73,79	73,26	73,12	70,16	70,74	78,31
1992	74,53	80,47	82,84	82,66	82,02	79,18	81,03	81,03	81,45	83,96	85,06	89,18	82,22
1993	95,00	96,74	97,53	96,21	94,70	87,98	87,64	91,07	89,85	89,95	91,29	88,96	91,90
1994	91,25	91,01	95,50	93,82	85,95	81,07	83,80	84,73	80,84	81,02	87,83	88,06	86,17
1995	94,53	94,00	89,60	84,29	80,59	81,25	80,00	78,78	77,06	79,24	83,45	81,64	82,91
1996	78,64	75,31	75,94	71,97	72,28	73,60	77,90	83,59	86,61	87,61	86,11	78,16	78,42
1997	79,71	84,12	87,15	86,30	84,69	82,31	83,00	83,55	80,19	84,00	87,20	85,81	84,00
1998	84,69	82,56	83,45	86,74	86,33	83,44	79,81	80,95	78,35	84,06	88,67	86,81	83,56
1999	90,08	88,36	90,85	88,58	88,03	86,37	84,94	87,42	87,26	89,93	95,09	99,11	89,30
2000	94,90	92,46	98,55	100,25	96,59	92,73	89,52	91,71	88,54	91,98	98,99	107,09	95,00
2001	107,66	113,81	118,07	111,75	105,24	99,81	98,41	97,95	94,25	94,82	96,88	99,07	102,82
2002	105,08	107,10	109,62	98,19	94,77	90,73	90,11	92,43	94,57	97,23	101,69	105,05	98,88
2003	114,17	115,13	110,29	108,55	106,31	65,44	37,80	39,02	73,09	79,07	80,45	82,06	84,28
2004	82,36	80,03	85,81	84,25	80,03	71,73	70,64	66,69	78,39	79,12	79,18	85,32	78,40
2005	85,26	88,68	83,19	80,14	79,54	80,42	84,77	85,03	85,19	86,57	91,98	96,42	85,62
2006	95,39	89,32	87,51	85,22	85,03	86,92	85,84	85,23	86,01	85,69	84,97	85,68	86,90

1. Source : Canfax Research Services, à partir de 1996, tous bouillons pour l'abattage.

Tableau 10-1
Bovins et veaux : nombre par classe et veaux nés — Canada et États-Unis, 1^{er} janvier 1

	2001	2002	2003	2004	2005	2006	2007	2007 comme pourcentage de 2006
milliers de têtes								
Bovins et veaux	110 906	110 485	109 588	109 541	110 501	111 532	111 318	100
Vaches et taures qui ont vêlées	48 263	47 959	47 942	47 925	48 284	48 369	48 064	99
Vaches de boucherie	38 000	37 770	37 735	37 880	38 212	38 258	37 895	99
Vaches laitières	10 263	10 190	10 207	10 045	10 071	10 112	10 169	101
Tous les autres bovins	62 642	62 526	61 646	61 616	62 216	63 162	63 253	100
Veaux nés ²	43 882	43 979	43 668	43 043	43 405	43 089

1. Les chiffres ayant été arrondis, leur somme pourrait ne pas correspondre aux totaux.

2. Les veaux nés entre janvier et décembre.

Source(s) : « National Agricultural Statistics Service » et Section du bétail et des produits d'origine animale, Statistique Canada

Tableau 10-2
Bovins et veaux : nombre par classe et veaux nés — États Unis, 1^{er} janvier 1

	2001	2002	2003	2004	2005	2006	2007	2007 comme pourcentage de 2006
	milliers de têtes							pourcentage
Bovins et veaux	97 298	96 723	96 100	94 888	95 438	96 702	97 003	100
Vaches et taures qui ont vêlées	42 570	42 239	42 125	41 851	41 920	42 056	42 023	100
Vaches de boucherie	33 398	33 134	32 983	32 861	32 915	32 994	32 894	100
Vaches laitières	9 172	9 106	9 142	8 990	9 005	9 063	9 129	101
Taures, 500 livres et plus	19 776	19 683	19 628	19 345	19 573	19 984	20 086	101
Taures remplacement type boucherie	5 588	5 571	5 624	5 518	5 691	5 904	5 877	100
Taures remplacement type laitier	4 057	4 055	4 114	4 020	4 118	4 275	4 310	101
Autres taures	10 131	10 057	9 891	9 806	9 763	9 805	9 899	101
Bouvillons, 500 livres et plus	16 461	16 804	16 554	16 277	16 476	16 933	17 222	102
Taureaux, 500 livres et plus	2 274	2 244	2 248	2 206	2 219	2 263	2 215	98
Veaux, moins de 500 livres	16 216	15 753	15 545	15 210	15 250	15 465	15 456	100
Veaux nés ²	38 300	38 224	37 903	37 505	37 780	37 575

1. Les chiffres ayant été arrondis, leur somme pourrait ne pas correspondre aux totaux.

2. Les veaux nés entre janvier et décembre.

Source : National Agricultural Statistics Service

Tableau 10-3
Bovins et veaux : nombre par classe et veaux nés — Canada, 1^{er} janvier 1

	2001	2002	2003	2004	2005	2006	2007	2007 comme pourcentage de 2006
	milliers de têtes							pourcentage
Bovins et veaux	13 608	13 762	13 488	14 653	15 063	14 830	14 315	97
Vaches et taures qui ont vêlées	5 693	5 720	5 817	6 074	6 364	6 313	6 041	96
Vaches de boucherie	4 602	4 636	4 752	5 019	5 297	5 264	5 001	95
Vaches laitières	1 091	1 084	1 065	1 055	1 066	1 049	1 040	99
Taures, 1 an et plus	1 972	2 026	1 940	2 069	2 115	2 147	2 073	97
Taures de remplacement type boucherie	674	654	648	706	666	650	615	95
Taures de remplacement type laitier	498	508	512	503	499	498	476	96
Autres taures	801	865	780	861	950	1 000	982	98
Bouvillons, 1 an et plus	1 222	1 205	1 179	1 228	1 184	1 173	1 179	101
Taureaux, 1 an et plus	239	237	239	271	273	265	249	94
Veaux, moins d'un an	4 482	4 574	4 312	5 012	5 127	4 932	4 774	97
Veaux nés ²	5 582	5 755	5 765	5 538	5 625	5 514

1. Les chiffres ayant été arrondis, leur somme pourrait ne pas correspondre aux totaux.

2. Les veaux nés entre janvier et décembre.

3. Pour l'année en cours, les veaux nés de janvier à juin seulement.

Source(s) : Section du bétail et des produits d'origine animale, Statistique Canada

Tableau 11-1
Offre et utilisation de viandes rouges, Canada — Boeuf

	Stocks au début	Production	Importations	Total des ressources	Exportations	Stocks à la fin	Ressources nettes	Disponible par personne			Consommé ¹
								Détail	Abattu	Désossé	
milliers de tonnes							poids par année en kilogramme				
1991	12,94	822,78	217,37	1 053,09	105,26	15,02	932,81	24,29	33,28	22,06	14,65
1992	15,02	856,66	217,84	1 089,52	156,10	14,67	918,75	23,64	32,39	21,47	14,26
1993	14,67	822,31	265,75	1 102,73	187,98	23,31	891,44	22,69	31,08	20,61	13,68
1994	23,31	861,86	280,71	1 165,88	216,59	30,09	919,20	23,14	31,70	20,95	13,91
1995	30,09	887,91	252,20	1 170,20	215,48	24,02	930,70	23,19	31,76	21,12	14,03
1996	24,02	976,11	234,82	1 234,95	282,08	21,55	931,32	22,96	31,45	21,04	13,97
1997	21,55	1 047,34	250,06	1 318,95	356,16	22,07	940,72	22,96	31,45	21,04	13,97
1998	22,07	1 140,49	236,72	1 399,28	410,80	25,37	963,10	23,31	31,94	21,37	14,19
1999	25,37	1 222,42	257,99	1 505,78	482,39	32,33	991,06	23,80	32,60	21,81	14,48
2000	32,33	1 222,63	266,46	1 521,42	513,30	25,64	982,48	23,40	32,01	21,42	14,22
2001	25,64	1 221,01	307,81	1 554,45	568,77	31,87	953,82	22,41	30,75	20,57	13,66
2002	31,87	1 256,16	311,32	1 599,34	612,63	31,14	955,57	22,23	30,46	20,38	13,53
2003	31,14	1 143,16	273,83	1 448,13	396,42	45,49	1 006,22	23,19	31,77	21,26	14,11
2004	45,49	1 453,14	112,46	1 611,08	589,99	40,13	980,96	22,40	30,68	20,52	13,63
2005	40,13	1 481,82	126,37	1 648,32	579,94	38,93	1 029,45	23,29	31,90	21,34	14,17

1. Les données sur la disponibilité sont basées sur le poids désossé et elles ont été rajustées pour tenir compte des pertes qui peuvent survenir dans les points de vente au détail, les ménages, lors de la cuisson ou dans l'assiette.

Tableau 11-2
Offre et utilisation de viandes rouges, Canada — Veau

	Stocks au début	Production	Importations	Total des ressources	Exportations	Stocks à la fin	Ressources nettes	Disponible par personne			Consommé ¹
								Détail	Abattu	Désossé	
milliers de tonnes							poids par année en kilogramme				
1991	0,48	43,18	2,64	46,30	4,35	0,40	41,55	1,23	1,48	1,02	0,64
1992	0,40	42,14	3,24	45,78	3,04	0,64	42,10	1,23	1,48	1,02	0,65
1993	0,64	37,32	3,80	41,76	2,50	0,65	38,61	1,12	1,35	0,92	0,59
1994	0,65	37,60	5,25	43,50	3,82	1,28	38,40	1,10	1,32	0,91	0,58
1995	1,28	40,30	3,58	45,16	4,11	0,63	40,42	1,14	1,38	0,94	0,60
1996	0,63	40,39	2,52	43,54	4,25	0,68	38,61	1,08	1,30	0,89	0,57
1997	0,68	42,14	3,07	45,89	4,21	0,63	41,05	1,14	1,37	0,94	0,60
1998	0,63	41,43	2,69	44,75	4,48	0,68	39,60	1,09	1,31	0,90	0,57
1999	0,68	41,11	3,16	44,95	5,14	0,59	39,23	1,07	1,29	0,88	0,56
2000	0,59	40,81	3,55	44,95	3,81	0,63	40,51	1,10	1,32	0,90	0,57
2001	0,63	40,60	2,44	43,67	3,89	1,04	38,74	1,04	1,25	0,86	0,54
2002	1,04	37,53	4,17	42,74	2,42	1,37	38,95	1,03	1,24	0,85	0,54
2003	1,37	40,96	2,72	45,05	3,54	3,13	38,38	1,01	1,21	0,83	0,53
2004	3,13	43,30	1,08	47,51	9,04	1,69	36,78	0,95	1,15	0,79	0,50
2005	1,69	41,17	2,38	45,23	8,59	1,71	34,93	0,90	1,08	0,74	0,47

1. Les données sur la disponibilité sont basées sur le poids désossé et elles ont été rajustées pour tenir compte des pertes qui peuvent survenir dans les points de vente au détail, les ménages, lors de la cuisson ou dans l'assiette.

Tableau 11-3
Offre et utilisation de viandes rouges, Canada — Boeuf et veau total

	Stocks au début	Production	Importations	Total des ressources	Exportations	Stocks à la fin	Ressources nettes	Disponible par personne			Consommé ¹
								Détail	Abattu	Désossé	
milliers de tonnes								poids par année en kilogramme			
1991	13,42	865,96	220,01	1 099,39	109,61	15,42	974,36	25,52	34,76	23,08	15,29
1992	15,42	898,80	221,08	1 135,30	159,14	15,31	960,85	24,88	33,87	22,49	14,90
1993	15,31	859,63	269,55	1 144,49	190,48	23,96	930,05	23,81	32,43	21,53	14,27
1994	23,96	899,46	285,96	1 209,38	220,41	31,37	957,60	24,24	33,02	21,86	14,49
1995	31,37	928,21	255,78	1 215,36	219,59	24,65	971,12	24,33	33,14	22,07	14,63
1996	24,65	1 016,50	237,34	1 278,49	286,33	22,23	969,93	24,04	32,76	21,93	14,54
1997	22,23	1 089,48	253,13	1 364,84	360,37	22,70	981,77	24,10	32,83	21,98	14,57
1998	22,70	1 181,92	239,41	1 444,03	415,28	26,05	1 002,70	24,40	33,25	22,26	14,76
1999	26,05	1 263,53	261,14	1 550,73	487,53	32,92	1 030,29	24,87	33,89	22,69	15,04
2000	32,92	1 263,44	270,01	1 566,36	517,11	26,26	1 022,99	24,50	33,33	22,32	14,80
2001	26,26	1 261,61	310,25	1 598,12	572,65	32,91	992,56	23,45	32,00	21,43	14,20
2002	32,91	1 293,69	315,49	1 642,08	615,05	32,51	994,52	23,27	31,70	21,23	14,07
2003	32,51	1 184,12	276,55	1 493,18	399,96	48,62	1 044,60	24,20	32,98	22,09	14,64
2004	48,62	1 496,44	113,54	1 658,59	599,03	41,82	1 017,74	23,35	31,83	21,31	14,13
2005	41,82	1 522,99	128,75	1 693,56	588,53	40,65	1 064,38	24,19	32,98	22,08	14,64

1. Les données sur la disponibilité sont basées sur le poids désossé et elles ont été rajustées pour tenir compte des pertes qui peuvent survenir dans les points de vente au détail, les ménages, lors de la cuisson ou dans l'assiette.

Tableau 11-4
Offre et utilisation de viandes rouges, Canada — Porc

	Stocks au début	Production	Importations	Total des ressources	Exportations	Utilisation industrielle	Pertes	Stocks à la fin	Ressources nettes	Disponible par personne			Consommé ¹
										Détail	Abattu	Désossé	
milliers de tonnes								poids par année en kilogramme					
1991	11,05	1 096,23	14,91	1 122,19	270,24	25,21	87,70	14,12	724,92	19,65	25,86	18,85	11,23
1992	14,12	1 207,70	15,81	1 237,63	295,63	27,78	96,62	12,77	804,83	21,56	28,37	20,68	12,32
1993	12,77	1 194,32	22,14	1 229,23	302,95	27,47	95,55	10,83	792,43	21,00	27,63	20,14	12,00
1994	10,83	1 229,38	27,25	1 267,46	301,42	28,28	98,35	15,47	823,94	21,59	28,41	20,71	12,34
1995	15,47	1 275,76	27,19	1 318,42	357,04	29,34	102,06	15,20	814,78	21,13	27,81	20,27	12,07
1996	15,20	1 227,76	38,58	1 281,54	372,22	28,24	98,22	13,17	769,69	19,76	25,99	18,95	11,29
1997	13,17	1 256,70	59,63	1 329,50	420,19	28,90	100,54	19,68	760,19	19,32	25,42	18,53	11,04
1998	19,68	1 393,61	63,47	1 476,76	433,79	32,05	111,49	33,93	865,50	21,81	28,70	20,92	12,46
1999	33,93	1 563,87	64,61	1 662,41	553,71	35,97	125,11	32,78	914,84	22,87	30,09	21,94	13,07
2000	32,78	1 639,98	65,65	1 738,41	656,18	37,72	131,20	32,85	880,46	21,80	28,69	20,91	12,46
2001	32,85	1 731,29	89,38	1 853,53	732,57	39,82	138,50	44,82	897,81	22,05	28,94	21,10	12,57
2002	44,82	1 858,35	91,59	1 994,76	876,15	42,74	148,67	54,26	872,94	21,15	27,83	20,28	12,08
2003	54,26	1 882,30	89,61	2 026,16	988,59	43,29	150,58	48,20	795,51	19,09	25,12	18,31	10,91
2004	48,20	1 936,32	100,35	2 084,86	983,49	44,54	154,91	49,72	852,21	20,26	26,65	19,43	11,57
2005	49,72	1 913,53	134,27	2 097,52	1 101,78	44,01	153,08	58,74	739,92	17,43	22,93	16,72	9,96

1. Les données sur la disponibilité sont basées sur le poids désossé et elles ont été rajustées pour tenir compte des pertes qui peuvent survenir dans les points de vente au détail, les ménages, lors de la cuisson ou dans l'assiette.

Tableau 11-5
Offre et utilisation de viandes rouges, Canada — Mouton et agneau

	Stocks au début	Production	Importations	Total des ressources	Exportations	Stocks à la fin	Ressources nettes	Disponible par personne			Consommé ¹
								Détail	Abattu	Désossé	
milliers de tonnes							poids par année en kilogramme				
1991	2,64	10,42	13,80	26,86	0,10	2,43	24,33	0,77	0,87	0,57	0,36
1992	2,43	11,26	12,21	25,90	0,02	2,00	23,88	0,75	0,84	0,55	0,35
1993	2,00	10,84	13,52	26,36	0,08	1,76	24,52	0,76	0,85	0,56	0,35
1994	1,76	10,49	14,48	26,73	0,10	2,80	23,83	0,73	0,82	0,54	0,34
1995	2,80	10,23	12,97	26,00	0,08	2,17	23,75	0,72	0,81	0,53	0,33
1996	2,17	10,62	11,26	24,05	0,08	1,64	22,33	0,67	0,75	0,50	0,31
1997	1,64	10,18	12,42	24,24	0,23	1,88	22,13	0,66	0,74	0,49	0,30
1998	1,88	10,61	14,15	26,64	0,24	1,39	25,01	0,74	0,83	0,55	0,34
1999	1,39	11,42	15,04	27,84	0,27	1,52	26,06	0,76	0,86	0,56	0,35
2000	1,52	12,54	16,76	30,82	0,29	1,58	28,94	0,84	0,94	0,62	0,39
2001	1,58	14,25	18,14	33,97	0,30	1,58	32,09	0,92	1,03	0,68	0,43
2002	1,58	14,75	17,51	33,84	0,28	1,19	32,38	0,92	1,03	0,68	0,42
2003	1,19	15,79	18,45	35,43	0,09	1,11	34,24	0,96	1,08	0,71	0,44
2004	1,11	17,64	18,40	37,14	0,31	1,40	35,44	0,99	1,11	0,73	0,46
2005	1,40	17,35	19,35	38,09	0,26	1,96	35,87	0,99	1,11	0,73	0,46

1. Les données sur la disponibilité sont basées sur le poids désossé et elles ont été rajustées pour tenir compte des pertes qui peuvent survenir dans les points de vente au détail, les ménages, lors de la cuisson ou dans l'assiette.

Tableau 11-6
Offre et utilisation de viandes rouges, Canada — Abats

	Stocks au début	Production	Importations	Total des ressources	Exportations	Stocks à la fin	Ressources nettes	Disponible par personne			Consommé ¹
								Détail	Abattu	Désossé	
milliers de tonnes							poids par année en kilogramme				
1991	4,54	59,42	17,26	81,22	30,13	3,97	47,12	1,68	1,68	1,68	1,00
1992	3,97	63,04	15,61	82,62	37,38	3,34	41,90	1,48	1,48	1,48	0,88
1993	3,34	60,90	17,61	81,85	47,21	3,10	31,54	1,10	1,10	1,10	0,66
1994	3,10	84,14	21,62	108,86	60,63	4,30	43,93	1,51	1,51	1,51	0,90
1995	4,30	97,85	17,25	119,40	75,99	3,73	39,68	1,35	1,35	1,35	0,81
1996	3,73	110,06	16,59	130,38	86,16	4,82	39,40	1,33	1,33	1,33	0,79
1997	4,82	116,57	19,59	140,98	101,42	4,72	34,84	1,16	1,16	1,16	0,69
1998	4,72	123,75	21,53	150,00	103,64	5,36	41,01	1,36	1,36	1,36	0,81
1999	5,36	135,83	25,00	166,18	106,23	8,36	51,59	1,70	1,70	1,70	1,01
2000	8,36	147,60	21,76	177,72	138,61	7,15	31,96	1,04	1,04	1,04	0,62
2001	7,15	171,57	30,35	209,07	173,58	8,98	26,51	0,85	0,85	0,85	0,51
2002	8,98	181,46	34,31	224,75	180,88	11,13	32,73	1,04	1,04	1,04	0,62
2003	11,13	164,57	46,19	221,90	167,87	10,33	43,70	1,38	1,38	1,38	0,82
2004	10,33	174,48	35,71	220,52	161,05	11,49	47,98	1,50	1,50	1,50	0,89
2005	11,49	171,85	29,99	213,33	178,22	12,91	22,20	0,69	0,69	0,69	0,41

1. Les données sur la disponibilité sont basées sur le poids désossé et elles ont été rajustées pour tenir compte des pertes qui peuvent survenir dans les points de vente au détail, les ménages, lors de la cuisson ou dans l'assiette.

Tableau 11-7
Offre et utilisation de viandes rouges, Canada — Viande rouge total

	Stocks au début	Production	Importations	Total des ressources	Exportations	Utilisation industrielle	Pertes	Stocks à la fin	Ressources nettes	Disponible par personne			Consommé ¹
										Détail	Abattu	Désossé	
milliers de tonnes										poids par année en kilogramme			
1991	31,65	2 032,03	265,98	2 329,66	410,08	25,21	87,70	35,94	1 770,73	47,62	63,17	44,18	27,88
1992	35,94	2 180,80	264,71	2 481,45	492,17	27,78	96,62	33,42	1 831,46	48,66	64,56	45,20	28,45
1993	33,42	2 125,69	322,82	2 481,93	540,72	27,47	95,55	39,65	1 778,54	46,67	62,01	43,33	27,28
1994	39,65	2 223,47	349,31	2 612,43	582,56	28,28	98,35	53,94	1 849,30	48,07	63,76	44,62	28,07
1995	53,94	2 312,05	313,19	2 679,18	652,70	29,34	102,06	45,75	1 849,33	47,53	63,11	44,21	27,84
1996	45,75	2 364,94	303,77	2 714,46	744,79	28,24	98,22	41,86	1 801,35	45,80	60,82	42,71	26,93
1997	41,86	2 472,93	344,77	2 859,56	882,21	28,90	100,54	48,98	1 798,93	45,24	60,14	42,16	26,60
1998	48,98	2 709,89	338,56	3 097,43	952,95	32,05	111,49	66,73	1 934,22	48,31	64,14	45,10	28,37
1999	66,73	2 974,65	365,80	3 407,16	1 147,74	35,97	125,11	75,58	2 022,78	50,20	66,54	46,89	29,47
2000	75,58	3 063,56	374,18	3 513,32	1 312,19	37,72	131,20	67,85	1 964,35	48,18	64,00	44,89	28,27
2001	67,85	3 178,72	448,12	3 694,69	1 479,11	39,82	138,50	88,29	1 948,97	47,27	62,82	44,06	27,71
2002	88,29	3 348,25	458,90	3 895,43	1 672,36	42,74	148,67	99,09	1 932,57	46,37	61,60	43,23	27,19
2003	99,09	3 246,78	430,80	3 776,67	1 556,51	43,29	150,58	108,26	1 918,05	45,63	60,56	42,49	26,81
2004	108,26	3 624,88	268,00	4 001,11	1 743,88	44,54	154,91	104,43	1 953,37	46,10	61,09	42,97	27,05
2005	104,43	3 625,72	312,36	4 042,49	1 868,79	44,01	153,08	114,25	1 862,37	43,30	57,71	40,22	25,47

1. Les données sur la disponibilité sont basées sur le poids désossé et elles ont été rajustées pour tenir compte des pertes qui peuvent survenir dans les points de vente au détail, les ménages, lors de la cuisson ou dans l'assiette.

Concepts et méthodologies

Concepts

Les niveaux de stocks des divers types de bétail destinés à la vente au Canada sont mesurés à certains moments précis de l'année. Les exploitations enquêtées doivent déclarer tous les animaux se trouvant dans l'exploitation agricole, quel qu'en soit le propriétaire. Elles doivent également déclarer les animaux qu'elles possèdent mais qu'elles mettent en pacage dans des pâturages communautaires ou des pâturages collectifs ou sur des terres publiques. Les producteurs doivent exclure les animaux qu'ils possèdent mais qui se trouvent dans une ferme, un ranch ou un parc d'engraissement exploité par quelqu'un d'autre. Il y a également des estimations des niveaux de stocks pour les bovins, les veaux, les porcs, les moutons et les agneaux, ainsi que pour certaines catégories d'animaux selon l'âge, le sexe, le poids et/ou la destination, comme la reproduction ou l'abattage.

Les renseignements courants sur les stocks de bétail et les statistiques connexes comme la disponibilité et l'écoulement permettent à ceux qui oeuvrent dans le secteur agricole d'observer et d'évaluer les changements dans l'industrie, de mesurer le rendement et de tenir la collectivité agricole et le grand public au courant de l'évolution du marché. Les principaux utilisateurs des données sont les gouvernements fédéral et provinciaux, les offices de commercialisation, les agriculteurs et les organismes agricoles, l'entreprise privée, les établissements de recherche universitaires et les universitaires. Les gouvernements s'aident des données sur le bétail pour formuler leurs politiques agricoles et élaborer des programmes. Les organismes agricoles utilisent les statistiques pour formuler des recommandations à l'intention des producteurs et du gouvernement. Les agriculteurs recourent de plus en plus aux statistiques sur les prix, la production et la commercialisation pour planifier leurs opérations. En outre, ces statistiques sur le bétail servent au calcul des revenus agricoles et entrent dans le Système canadien de comptabilité nationale pour des indicateurs comme le produit intérieur brut.

Méthodologies

Pour produire les estimations du bétail, il y a effectivement 6 occasions d'enquête différentes. Toutes les occasions d'enquête servent à recueillir des données principalement par interview téléphonique assistée par ordinateur (ITAO), mais il y a quand même des procédures spéciales pour les opérations très grandes ou complexes.

Deux des occasions sont l'Enquête sur le bétail de janvier et l'Enquête sur le bétail de juillet. Ce sont des enquêtes générales à grande échelle sur le bétail, qui servent à réunir des données sur les bovins, les porcs, les moutons et les autres bestiaux, en fonction des stocks au 1^{er} du mois. Les échantillons probabilistes comprennent environ 10 000 exploitations au 1^{er} janvier, et environ 18 000 au 1^{er} juillet. Ces enquêtes permettent de réunir des données pendant une période de trois semaines dans les provinces de l'Ouest, en Ontario et au Québec. Quelle que soit la date à laquelle elles répondent, les exploitations doivent indiquer leurs stocks au 1^{er} janvier ou au 1^{er} juillet. Les résultats de l'enquête sur le bétail sont diffusés, après traitement et analyse, environ sept semaines après la date de référence.

Les stocks de porcs sont le point d'articulation de deux autres occasions d'enquête qui servent à établir des estimations des nombres de porcs au 1^{er} avril et au 1^{er} octobre. Cette enquête a été instituée en 1998, vu que les estimations de 1978 à 1997 étaient fondées uniquement sur des outils d'analyse. Pour les enquêtes sur les porcs, on utilise un sous-échantillon de l'enquête antérieure sur le bétail. Les échantillons probabilistes sont de 2 500 exploitations au 1^{er} avril et 1^{er} octobre et, comme les enquêtes sur le bétail, ces enquêtes ITAO couvrent les provinces de l'Ouest, l'Ontario et le Québec. Les producteurs doivent déclarer leurs stocks à la date de référence, mais les données sont recueillies pendant une période de 7 jours proche de cette date ou la précédant. Les résultats de l'enquête sur les porcs sont normalement diffusés trois à quatre semaines après la date de référence.

Les enquêtes de juin et de novembre pour l'Atlantique servent à produire des estimations pour cette région. Ces enquêtes sont des enquêtes polyvalentes servant à recueillir des données, principalement sur les stocks, pour le bétail, y compris les bovins, les porcs et les moutons ainsi qu'à recueillir des données sur la superficie, le rendement et la production des principales grandes cultures. Les échantillons probabilistes sont de 1 300 exploitations en juin et 2 200 en novembre, et la collecte des données se fait par téléphone. Les résultats sont diffusés en même temps que les résultats concernant le bétail. Pour les points de référence pour lesquels il n'existe pas d'enquêtes pour la région de l'Atlantique, on utilise des outils d'analyse pour produire les estimations.

Un nouvel élément d'information récemment ajouté aux statistiques du bétail permet aux utilisateurs de mieux comprendre l'industrie des bovins. Essentiellement, on distribue les stocks totaux, en fonction des résultats de l'enquête et des bilans sectoriels, entre divers types de fermes. Les deux grandes catégories sont les fermes laitières et les fermes bovines. On répartit ensuite le secteur bovin en bovins de boucherie dans les exploitations de naisance et les exploitations bovines et laitières mixtes; bovins de boucherie dans les exploitations de court et long engraissement; et bovins de boucherie dans les exploitations d'engraissement, qui comprennent les parcs d'engraissement.

En résumé, les statistiques du bétail sont des estimations d'enquête. L'enquête s'appuie sur une base de sondage établie tous les cinq ans par le Recensement de l'agriculture et corrigée des nouveaux venus, particulièrement des grandes exploitations porcines. Les enquêtes par échantillon probabiliste sont menées par téléphone. Les résultats sont analysés et corrigés avant que les données ne servent à analyser l'industrie et à raffiner les estimations. Les données de l'enquête sont soumises à un conseil d'analyse avant que l'analyste des marchandises ne les exploite, grâce surtout à l'analyse de bilan. Les résultats de l'analyse de l'industrie sont soumis au conseil d'analyse avant d'être communiqués aux provinces individuelles. Une fois définitivement arrêtées, les données sont rendues publiques et publiées. Les principales données publiées comprennent les stocks et les tableaux sommaires de bilan. Les données entrent aussi, via les estimations du revenu agricole, dans le Système canadien de comptabilité nationale. Elles servent aussi à calculer les projections de revenu agricole net, que produit Agriculture et Agroalimentaire Canada avec Statistique Canada et les provinces.