

RAPPORT NATIONAL SUR LA CONSOMMATION ALIMENTAIRE D'UNE JOURNÉE :

Analyse des données du rappel alimentaire de 24 heures dans le cadre de l'Enquête sur la santé dans les collectivités canadiennes (ESCC), cycle 2.2, Nutrition (2004), et évaluation de la fréquence de consommation des aliments chez les Canadiens



- > Centre des maladies infectieuses d'origine alimentaire, environnementale et zoonotique, Direction générale de la prévention et du contrôle des maladies infectieuses, Agence de la santé publique du Canada



Promouvoir et protéger la santé des Canadiens grâce au leadership, aux partenariats, à l'innovation et aux interventions en matière de santé publique.

— *Agence de la santé publique du Canada*

Rapport national sur la consommation alimentaire d'une journée : Analyse des données du rappel alimentaire de 24 heures dans le cadre de l'Enquête sur la santé dans les collectivités canadiennes (ESCC), cycle 2.2, Nutrition (2004), et évaluation de la fréquence de consommation des aliments chez les Canadiens est disponible sur Internet à l'adresse suivante :

<http://www.phac-aspc.gc.ca>

Also available in English under the title:

National Single Day Food Consumption Report: Analysis of the 24-hour dietary recall data from the Canadian Community Health Survey (CCHS), Cycle 2.2, Nutrition (2004), and assessment for food consumption frequency among Canadians

Pour obtenir des copies supplémentaires, veuillez communiquer avec :

Division de la surveillance et des études populationnelles des maladies entériques
Centre des maladies infectieuses d'origine alimentaire, environnementale et zoonotique
Agence de la santé publique du Canada

Courriel : entericsurveillance@phac-aspc.gc.ca

On peut obtenir, sur demande, la présente publication en formats de substitution.

© Sa Majesté la Reine du Chef du Canada, 2012

Cat. : HP40-71/2012F-PDF ISBN : 978-1-100-99068-2

TABLE DES MATIÈRES

SOMMAIRE	3
INTRODUCTION	5
MÉTHODOLOGIE	7
CONCLUSIONS	13
CARACTÉRISTIQUES DÉMOGRAPHIQUES DES RÉPONDANTS	14
TABLEAU 1 : ALIMENTS CONSOMMÉS DANS LES 24 DERNIÈRES HEURES	15
Légumes	15
Épices et fines herbes	16
Pousses et germes	16
Fruits	16
Œufs	17
Produits laitiers et substituts	17
Fromages	18
Viande et volaille	18
Bœuf	19
Viandes cuites ou transformées	19
Poissons et fruits de mer	20
Noix, graines, tofu et beurres de noix	20
Fruits séchés	21
Jus	21
Céréales	21
Aliments pour bébés et préparations pour nourrissons	21
Grignotines	21
Sauces, salsa, sauces pour salade, confitures et conserves de fruits	21
Salades préparées	22
Aliments préparés ou transformés	22
FIGURES 1-231 : ALIMENTS DÉCRITS SELON DES CARACTÉRISTIQUES DÉMOGRAPHIQUES	20
Légumes	23
Épices et fines herbes	79
Pousses et germes	91
Fruits	93
Œufs	135
Produits laitiers et substituts	145
Fromages	170
Viande et volaille	188
Bœuf	209
Viandes cuites ou transformées	223
Poissons et fruits de mer	245
Noix, graines, tofu et beurres de noix	257
Fruits séchés	274
Jus	278
Céréales	288

Aliments pour bébés et préparations pour nourrissons	292
Grignotines.	295
Sauces, salsa, sauces pour salade, confitures et conserves de fruits.	305
Salades préparées	317
Aliments préparés ou transformés	321

ANNEXE 1 : QUANTITÉ D'ALIMENTS CONSOMMÉS (EN GRAMMES) DANS LES 24 DERNIÈRES HEURES, À L'ÉCHELLE NATIONALE ET SELON PROVINCE	347
--	------------

ANNEXE 2 : QUANTITÉ D'ALIMENTS CONSOMMÉS (EN GRAMMES) DANS LES 24 DERNIÈRES HEURES, SELON LE GROUPE D'ÂGE	355
--	------------

SOMMAIRE

La connaissance des habitudes de consommation alimentaire à risque élevé et des pratiques de manipulation des aliments des Canadiens est essentielle à la réduction du nombre des maladies d'origine alimentaire au Canada. Au cours des dernières années, les maladies chroniques et leurs déterminants sont devenus une priorité de santé publique, car les leaders mondiaux reconnaissent le fardeau que représentent ces maladies souvent évitables. De la même façon, les problèmes de salubrité des aliments se sont retrouvés au premier plan avec l'attention portée aux importantes éclosions de maladies d'origine alimentaire tant au Canada qu'à l'étranger. Alors que les habitudes de consommation alimentaire changent en fonction des facteurs sociaux et d'un approvisionnement alimentaire de plus en plus diversifié, la nécessité de disposer de données sur les aliments et la nutrition qui soient fiables au niveau de la population, et permettent d'éclairer la prise de décisions, et de soutenir et de protéger la santé des Canadiens n'a jamais été aussi grande.

Différentes habitudes alimentaires sont associées à un risque accru de maladie d'origine alimentaire et notre capacité d'évaluer les tendances en matière de consommation alimentaire et les risques liés aux maladies d'origine alimentaire est limitée par le manque de données sur les habitudes alimentaires, la consommation alimentaire et les pratiques de salubrité des aliments actuelles. En outre, notre capacité d'examiner la consommation alimentaire en tant que facteur de risque/exposition associé aux maladies d'origine alimentaire et de soutenir la comparaison des niveaux d'exposition requise pour déterminer la source de la maladie au cours des enquêtes sur les éclosions de maladies d'origine alimentaire est limitée par l'insuffisance des données sur les habitudes alimentaires actuelles au Canada.

Des données sur la consommation alimentaire spécifiques aux Canadiens renforceraient considérablement la capacité de tous les ordres de gouvernement d'examiner les toxi-infections d'origine alimentaire et d'y réagir. Des données nationales permettraient également de mieux comprendre les principales voies d'exposition aux maladies d'origine alimentaire, de déterminer l'exposition de la population à des aliments précis fréquemment consommés qui présentent un risque élevé, d'éclairer les volets vente au détail des programmes de surveillance, de fournir les données nécessaires aux évaluations du risque, et d'orienter l'élaboration des politiques et la mise en oeuvre des programmes.

Le cycle 2.2 de l'Enquête sur la santé dans les collectivités canadiennes menée en 2004 incluait un module détaillé sur les aliments et la nutrition à l'initiative conjointe de Statistique Canada et de Santé Canada. Cette enquête sur la nutrition comprenait un rappel alimentaire de 24 heures accordant une attention particulière à l'apport nutritionnel. Bien que le rappel alimentaire ait servi à recueillir des données à des fins nutritionnelles, il a également fourni des données sur l'alimentation spécifiques au Canada, et susceptibles de combler les lacunes statistiques relevées dans une perspective de maladie d'origine alimentaire et de salubrité des aliments.

Les épidémiologistes du Centre des maladies infectieuses d'origine alimentaire, environnementale et zoonotique (CMIOAEZ) de l'ASPC ont utilisé les données de l'enquête pour examiner la consommation alimentaire en tant que facteur d'exposition/risque lié aux maladies d'origine alimentaire et explorer la possibilité d'extrapoler les données du rappel alimentaire de 24 heures à des périodes d'exposition de plusieurs jours consécutifs. Les épidémiologistes ont appliqué des méthodes statistiques avancées aux données du rappel de 24 heures pour déterminer s'il était possible d'estimer la consommation alimentaire sur des périodes de trois, cinq et sept jours consécutifs. Ces périodes sont les périodes d'exposition requises en vue de l'établissement de comparaisons significatives entre les aliments consommés par la population en général et les aliments consommés par les gens souffrant d'une maladie d'origine alimentaire. Les résultats obtenus ont démontré que les données relatives à une consommation alimentaire d'une journée ne pouvaient pas être étendues de façon fiable à une période plus longue.

Le rapport produit fournit des données sur les aliments consommés sur une période de 24 heures, lesquelles peuvent contribuer aux enquêtes sur les flambées. Toutefois, il est possible que ces données ne constituent pas un comparateur suffisant pour permettre de déterminer la source de la maladie pendant les flambées, car elles ne peuvent pas être extrapolées à des périodes d'exposition de plusieurs jours consécutifs.

Les données sur la consommation alimentaire d'une journée peuvent également servir à dégager les tendances générales et à établir les caractéristiques démographiques des personnes consommant des aliments spécifiques, sur une période de 24 heures. Elles peuvent en outre fournir un aperçu des aliments les plus couramment consommés, comme les fromages les plus fréquemment consommés (au cours d'une période de 24 heures), ou des indications sur les groupes d'âge présentant un pourcentage élevé de consommation d'un aliment donné sur une période d'une journée (p. ex. hot-dogs consommés par les enfants âgés de 4 à 13 ans). Elles peuvent également servir à déterminer la répartition des lieux où un aliment peut généralement être préparé (p. ex. domicile ou restaurant). Ainsi, ces données peuvent quand même être utiles en aidant à orienter les enquêtes sur les flambées et les volets vente au détail des programmes de surveillance, en fournissant des renseignements précieux pour les évaluations du risque, et en orientant l'élaboration des politiques et l'exécution des programmes.

Dans l'ensemble, malgré ses limites et le fait qu'on reconnaît ne pas encore disposer de données sur la consommation alimentaire sur plusieurs jours, le présent rapport vise à décrire les habitudes de consommation quotidienne et les quantités d'aliments consommées par la population canadienne, ainsi que la répartition démographique de ces habitudes et quantités. Ces données fourniront une indication de ce que les Canadiens mangent généralement (au cours d'une période de 24 heures), et aideront à mieux comprendre et décrire les tendances en matière de consommation alimentaire au Canada.

INTRODUCTION

Les responsables de l'Agence de la santé publique du Canada (ASPC), plus précisément du Centre des maladies infectieuses d'origine alimentaire, environnementale et zoonotique (CMIOAEZ) et du Laboratoire de lutte contre les zoonoses d'origine alimentaire (LLZOA), étaient conscients du fait que notre capacité d'évaluer les tendances de la consommation alimentaire, d'évaluer les risques liés aux maladies d'origine alimentaire et d'identifier plus facilement des sources possibles d'exposition lors d'enquêtes sur les éclosions de maladies d'origine alimentaire était limitée par le manque de données sur les habitudes alimentaires, la consommation alimentaire et les pratiques de salubrité des aliments dans leur état actuel.

Un survol de sources établies possibles de données pour déterminer s'il existait des données à l'échelle nationale a permis de découvrir que dans le cadre de l'Enquête sur la santé dans les collectivités canadiennes (ESCC), cycle 2.2, module Nutrition, Statistique Canada recueillait des données d'enquête nutritionnelle auprès d'un échantillon aléatoire d'environ 35 000 Canadiens. L'objet premier de l'ESCC 2.2 consistait à recueillir des renseignements fiables sur l'apport nutritionnel des Canadiens et des facteurs connexes. La base de données contenait les éléments de données nécessaires en vue d'explorer la possibilité de créer un rapport de fréquence de consommation des aliments pour le Canada. Les données du rappel alimentaire d'une journée pourraient être analysées afin de produire des estimations de consommation alimentaire d'une journée pour la population canadienne. Les données pourraient aussi être explorées plus en profondeur afin d'établir si elles pouvaient être extrapolées à des périodes d'exposition de trois, cinq ou sept jours consécutifs, car il faut connaître les données de ces périodes d'exposition pour être en mesure de comparer les aliments consommés par la population en général et les aliments consommés par les gens atteints d'une maladie d'origine alimentaire.

Des données nationales sur la consommation alimentaire au Canada, avec de multiples périodes d'exposition de plusieurs jours consécutifs, fourniraient à l'ASPC et aux intervenants des données de consommation alimentaire spécifiques au Canada, qui permettraient de renforcer la capacité nationale, provinciale et territoriale de réagir en présence de problèmes courants et émergents de maladies d'origine alimentaire, et de mener les enquêtes sur des éclosions de maladies d'origine alimentaire.

Plus précisément, l'ASPC et ses partenaires fédéraux, provinciaux et territoriaux en salubrité des aliments pourraient utiliser des données nationales sur la consommation alimentaire dans les applications suivantes :

- a) Enquêtes sur les éclosions de maladies entériques; pour cibler les enquêtes plus rapidement, et donc améliorer le délai d'intervention (en permettant de comparer les aliments consommés par la population en général et une série de cas de personnes infectées pour cerner plus facilement une exposition commune), et éventuellement éviter une proportion des cas.
- b) Programmes de surveillance liés aux maladies entériques et à la résistance aux antimicrobiens; pour enrichir la base de savoir de programmes d'échantillonnage des aliments vendus au détail (p. ex. C-EnterNet, Programme intégré canadien de surveillance de la résistance aux antimicrobiens (PICRA)), en ciblant les articles le plus souvent consommés.
- c) Évaluations du risque; pour établir l'exposition de la population à des aliments particuliers, en permettant le calcul de la fraction attribuable à une combinaison aliment-pathogène donnée, pour ainsi mieux fonder des initiatives nationales visant la réduction des pathogènes.
- d) Pour appuyer une intervention rapide et précise en situation de crise de santé publique.
- e) Pour appuyer l'élaboration des politiques et la mise en œuvre des programmes.

Toutefois, lorsque l'on a tenté d'enquêter sur l'utilité d'avoir recours aux données du rappel alimentaire d'une journée afin d'estimer la consommation d'aliments sur plusieurs jours consécutifs, il a été établi que la consommation alimentaire d'une journée ne pouvait pas être extrapolée de façon fiable à des

périodes plus longues. Par conséquent, le présent rapport se limite à décrire la méthodologie appliquée pour analyser les données du rappel alimentaire d'une journée de l'ESCC visant à produire des estimations de la consommation alimentaire d'une journée pour la population canadienne. Les résultats décrivent les habitudes de consommation quotidienne et les quantités d'aliments consommées par la population canadienne, ainsi que les répartitions démographiques.

MÉTHODOLOGIE

Les données utilisées pour le Rapport national sur la consommation alimentaire d'une journée au Canada proviennent de l'Enquête sur la santé dans les collectivités canadiennes (ESCC), cycle 2.2, module Nutrition, une initiative menée conjointement par Statistique Canada et Santé Canada en 2004. L'ESCC 2.2 avait comme objectif principal de produire des renseignements précis dans le domaine de la nutrition. Il s'agissait d'une enquête transversale pour recueillir des renseignements sur l'apport alimentaire pendant une période de 24 heures. Les entrevues étaient menées en personne, en français et en anglais. L'ESCC et le cycle 2.2, y compris la méthodologie de l'enquête, sont présentés plus en détail dans le document *Enquête sur la santé dans les collectivités canadiennes, cycle 2.2, Nutrition (2004) — Guide d'accès et d'interprétation des données*¹ et sur le site de Statistique Canada².

1. DÉTAILS DE L'ENQUÊTE ESCC 2.2

1.1 ÉCHANTILLON DE L'ENQUÊTE

L'ESCC (cycle 2.2) a recueilli des réponses auprès de personnes de tous les âges, vivant dans des logements privés occupés dans les dix provinces. La base de sondage ne comprenait pas de personnes vivant dans les trois territoires, dans les réserves des Premières nations ou sur des terres de la Couronne, de pensionnaires d'un établissement institutionnel, de membres à temps plein des Forces canadiennes et de résidents de certaines régions éloignées. Des entrevues par procuration ont été menées pour les répondants de 11 ans ou moins.

Un total de 35 107 Canadiens ont participé à l'enquête, pour un taux de réponse de 76,5 p. 100. De ce total, 33 469 répondants ont accepté que leurs réponses soient mises à la disposition de Santé Canada, des ministères provinciaux de la Santé et de l'Institut de la statistique du Québec (pour les répondants québécois). Des données du rappel alimentaire étaient disponibles pour 33 418 de ces répondants.

1.2 COLLECTE DE DONNÉES POUR LE RAPPEL ALIMENTAIRE DE 24 HEURES

Des intervieweurs de Statistique Canada ont recueilli des données de janvier 2004 à janvier 2005, en personne dans la majorité des cas. Le volet du rappel alimentaire de 24 heures était conçu pour recueillir des renseignements sur tous les aliments et boissons consommés la veille, de minuit à minuit (période de 24 heures). Ce volet faisait appel à un instrument innovateur d'entrevue assistée par ordinateur, l'application Automated Multiple-Pass Method (AMPM), qui aidait les répondants à se souvenir des aliments consommés dans les 24 heures précédant l'entrevue et à déclarer ces aliments. Les stratégies employées dans le cadre de l'AMPM comprenaient des questions ouvertes et des questions détaillées sur les aliments, des associations avec les événements de la journée, et des questions d'approfondissement pour des aliments souvent oubliés. Les aliments déclarés par les répondants recevaient un code d'aliment du National Nutrition Survey (NNS). Ces codes très précis permettent une évaluation nutritionnelle des aliments consommés, et leur description repose sur la composition ou les qualités nutritionnelles uniques de l'aliment, par exemple sans gras, léger, faible en sodium, ainsi que son état d'origine ou sa méthode de préparation, par exemple cru, congelé ou bouilli. L'ESCC 2.2 classait les aliments consommés selon les variables aliment, groupe d'aliments et recette.

¹ *Enquête sur la santé dans les collectivités canadiennes, cycle 2.2, Nutrition (2004) — Guide d'accès et d'interprétation des données* (http://www.hc-sc.gc.ca/fn-an/surveill/nutrition/commun/cchs_guide_esc-c-fra.php)

² Statistique Canada (www.statcan.ca/english/concepts/hs/index.htm)

On demandait aussi aux répondants de fournir d'autres renseignements, par exemple la quantité d'aliments consommée, et si le repas était préparé au foyer ou ailleurs. Les quantités d'aliments étaient déclarées en termes généraux de taille (p. ex. grammes, millilitres, onces, etc.), en tailles de portion normalisées (p.ex. tasse, cuillère à thé, etc.), selon un modèle (à partir du *Livret de modèles de portions*, p. ex. images de verres, de tasses, de bols, etc.), en taille de portion spécifique à l'aliment (p. ex. un café moyen, une carotte, un petit pain, etc.) et autres tailles définies de portion alimentaire (p. ex. une bouchée, une portion, etc.). Statistique Canada a développé un système informatisé interne pour ensuite convertir systématiquement les tailles de portion d'aliment en grammes pour le poids, en millilitres pour les volumes de liquides et en centimètres cubes pour les volumes de solides.

1.3 POIDS APPLIQUÉS AUX RÉSULTATS D'ENQUÊTE

L'application de poids aux résultats d'enquête lors de l'analyse a produit des estimations significatives de la population dans son ensemble à partir des données d'enquête. Statistique Canada a calculé et attribué un poids pour chaque registre individuel de l'ESCC. Afin d'estimer le nombre de personnes consommant un aliment, un poids a été appliqué à chaque répondant ayant consommé l'aliment. Comme l'indique la documentation de l'ESCC 2.2, l'enquête faisait appel à cinq bases de sondage dans sa stratégie de sélection et de pondération des échantillons. Les lignes directrices de l'ESCC imposent aux utilisateurs des données de ne présenter que de l'information pondérée, et le rapport ne présentait donc que des données pondérées.

2. RAPPORT NATIONAL SUR LA CONSOMMATION ALIMENTAIRE D'UNE JOURNÉE

2.1 MÉTHODES

Le fichier maître de l'ESCC 2.2 a été obtenu en vue de l'analyse de données pour le présent rapport. Une deuxième entrevue auprès de 30 p. 100 des répondants a été réalisée dans le cadre de l'ESCC 2.2 pour rajuster les apports alimentaires et nutritionnels afin de pouvoir produire des distributions des apports usuels (en prenant en compte la variabilité intra individuelle des apports nutritionnels). Toutefois, la présente analyse se fonde uniquement sur la première entrevue. On trouvera ci-après les totaux et les nombres pondérés de répondants par sous-groupe démographique. L'analyse des variables démographiques a été effectuée à partir des catégories et variables prédéfinies de l'ESCC 2.2.

La liste des aliments visés par le rapport a été dressée dans une perspective de salubrité des aliments et s'inspirait d'enquêtes antérieures sur la consommation d'aliments, d'activités de surveillance d'échantillonnage d'aliments au détail et de groupes d'aliments d'intérêt pour des enquêtes sur des éclosions de maladies entériques. Des codes d'aliment du NNS ont été attribués à chaque aliment analysé pour le rapport. Un total de 1 187 codes NNS ont été analysés pour 280 aliments dans les 20 groupes alimentaires suivants :

Légumes	Noix, graines, tofu et beurre de noix
Épices et fines herbes	Fruits séchés
Pousses et germes	Jus
Fruits	Céréales
Oeufs	Aliments et formules pour bébés
Produits laitiers et substituts	Grignotines
Fromages	Sauces, salsa, sauces pour salade, confitures et conserves de fruits
Viande et volaille	Salades préparées
Bœuf	Aliments préparés ou transformés
Viandes cuites ou transformées	
Poissons et fruits de mer	

Un aliment était réputé consommé lorsque le répondant avait mangé de cet aliment au moins une fois dans une période de 24 heures. Si un répondant consommait un aliment plus d'une fois dans une journée, ce répondant n'était compté qu'une fois. L'analyse comprend la fréquence de consommation d'aliments par les répondants aux niveaux national et provincial, ainsi que la consommation nationale globale (pour chaque aliment), ventilée par mois, groupe d'âge, âge et sexe, lieu de résidence, lieu de préparation, revenu et origine culturelle. La quantité d'aliments consommée représente l'ensemble des aliments consommés dans une période de 24 heures, et peut correspondre à plus d'une portion. Les quantités d'aliments sont décrites par province et par groupe d'âge.

Les graphiques sur l'âge et le sexe présentent une ventilation selon le sexe seulement pour les personnes de neuf ans et plus, car les données disponibles de l'ESCC 2.2 ne sont pas ventilées selon le sexe pour les enfants de moins de huit ans. Pour la variable du lieu de préparation de l'aliment, les 16 catégories originales de l'ESCC 2.2 ont été regroupées en huit lieux : foyer, restaurant, restaurant-minute, comptoir de commandes à emporter, épicerie, cafétéria, foyer d'une autre personne et autre. Trois de ces catégories de lieu regroupent des types de lieux similaires, soit la catégorie restaurant, qui englobe restaurant avec serveur, bar ou taverne et restaurant sans autre précision, la catégorie cafétéria qui englobe les cafétérias d'école et autres cafétérias, et la catégorie autre qui englobe les distributeurs automatiques, les garderies, les centres de soins à la famille ou aux adultes, le lieu de travail et autres lieux. Plusieurs des catégories d'origine culturelle ont également été regroupées, notamment un sous-groupe asiatique pour les répondants s'étant identifiés comme étant d'origine coréenne, japonaise ou chinoise, et un sous-groupe sud-asiatique qui réunit les répondants s'étant identifiés comme provenant d'Asie du Sud, d'Asie du Sud-Est ou des Philippines.

2.2 ANALYSE

Le tableau 1 indique le nombre pondéré estimatif de personnes qui ont consommé l'aliment dans les 24 dernières heures et le pourcentage des répondants pondérés qui ont consommé l'aliment, à l'échelle nationale et provinciale. Lorsque cela était possible, les chiffres liés aux aliments crus ont été intégrés à l'analyse et le chiffre total est indiqué pour chaque aliment. Toutefois, la consommation de fruits et de légumes crus ont également été analysés séparément pour obtenir la fréquence et les quantités liées à la consommation, à l'échelle nationale et selon la province. Les aliments crus étaient définis par les codes de la NNS et comme étant des aliments non compris dans une recette cuite. Les aliments crus ont été mis en évidence par l'examen de tous les aliments crus mis en évidence pour l'aliment particulier et par la suppression des observations selon lesquelles ils doivent être mangés dans des recettes cuites.

La majorité des aliments sont décrits en fonction de leurs caractéristiques démographiques présentées aux figures 1 à 231 et comprennent des répartitions selon la province, le mois, le groupe d'âge, l'âge et le sexe, la résidence, le revenu et l'origine culturelle. Également inclus est un graphique illustrant le lieu de la préparation de l'aliment parmi ceux ayant consommé l'aliment. Ce graphique indique le nombre de fois qu'un aliment a été préparé dans un endroit particulier, divisé par le nombre total de fois que l'aliment a été préparé dans tous les endroits. Ces données incluent la préparation de l'aliment plusieurs fois en une seule journée et en plus d'un endroit par un seul répondant. Le pourcentage de lieu de la préparation pour chaque aliment totalisera 100%. Par exemple, la figure 1.5, 81 p. 100 de tous les asperges consommée dans les dernières 24 heures a été préparé à la maison.

La quantité totale d'aliments consommés par les répondants, par jour et en grammes, a été calculée et la quantité moyenne consommée dans les 24 dernières heures (peut comprendre plusieurs par jour) est présentée à l'échelle nationale et selon la province (Appendice 1) et le groupe d'âge (Appendice 2). Les valeurs minimales et maximales ont également été intégrées pour décrire la fourchette des quantités consommées. Bien que les quantités de fruits et de légumes crus soient décrites à l'échelle nationale et selon la province, elles ne sont pas indiquées dans la répartition selon le groupe d'âge.

Conformément aux lignes directrices sur la publication de l'ESCC, les petits chiffres (c.-à-d. chiffres inférieurs à 30 avant la pondération) ont été déclarés et sont indiqués au moyen d'un astérisque (*) dans les graphiques et les tableaux. Dans le cas de 49 aliments analysés, moins de 30 répondants ont signalé avoir consommé ces derniers, à l'échelle nationale, de sorte que les résultats n'ont pu être déclarés (cela est indiqué dans la note de bas de page du tableau 1). Bien que tous les aliments présentant des chiffres nationaux égaux ou supérieurs à 30 soient indiqués dans les tableaux, une analyse plus approfondie de la répartition démographique rattachée à certains aliments a donné lieu à l'intégration de très peu de données. Par conséquent, les critères suivants ont été appliqués pour présenter les données sous forme de graphique :

- Afin d'établir une comparaison significative entre les groupes culturels, les graphiques sur la culture ont été inclus seulement à l'égard des aliments pour lesquels plus de la moitié des points de données de groupe culturel étaient générés (huit graphiques démographiques au total).
- Dans le cas de 12 aliments comportant des points de données limités pour les variables démographiques, seuls les graphiques sur la province, le groupe d'âge, l'âge et le sexe et la résidence sont présentés.
- Dans le cas de 64 aliments figurant au tableau 1 et présentant une très faible fréquence de consommation (c.-à-d. moins de 1 p. 100), les données démographiques étaient insuffisantes et aucun graphique n'a donc été intégré.

Sommaire des aliments compris dans le rapport

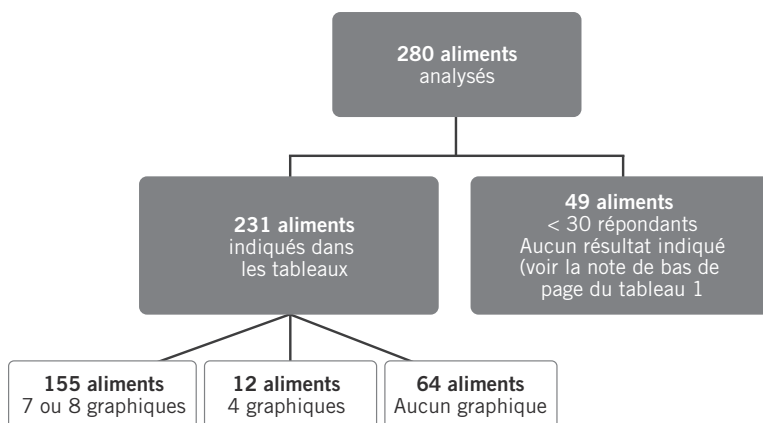

3. RESTRICTIONS RELATIVES AUX DONNÉES

3.1 ESCC 2.2. RESTRICTIONS DES DONNÉES D'ENQUÊTE

Dans le cas des données, il faut tenir compte de plusieurs éléments et restrictions qui influent sur l'interprétation des résultats. Le codage des variables rattachées aux codes alimentaires de la NNS à effectuer dans les catégories en prévision de notre analyse a été complexe et il est possible que les denrées alimentaires ne décrivent pas les aliments de la façon qui convient le mieux aux besoins de la salubrité des aliments (p. ex. aucune donnée accessible sur les fromages non pasteurisés).

L'ESCC 2.2 ne portait pas sur les personnes habitant dans les trois territoires et dans des réserves de Premières nations ou sur des terres de la Couronne ni sur les résidents en institution, les membres à temps plein des Forces canadiennes et les résidents de certaines régions éloignées.

Les nombres de répondants interviewés en janvier étaient moins élevés que ceux des autres mois, ce qui peut donner lieu à des observations saisonnières légèrement inexacts. Les graphiques sur l'origine culturelle doivent également être interprétés avec prudence, car les groupes d'origine culturelle ont été regroupés et chaque groupe comprend une multitude d'origines culturelles. En outre, les groupes culturels arabes/asiatiques occidentaux et latino-américains sont moins représentés que ceux des autres cultures. Par conséquent, environ 20 p. 100 des personnes faisant partie de ces groupes auto-identifiés auraient dû consommer les aliments pour figurer dans le graphique. Toutefois, d'autres variables telles que le pays de naissance, l'origine ethnique et le statut d'immigration (qui sont également disponible dans le cadre de l'ESCC 2.2), pourrait être analysé plus en détail afin de mieux évaluer des habitudes de consommation alimentaire parmi les sous-populations ethniques.

3.2 RESTRICTIONS DE L'ANALYSE DES DONNÉES DU RAPPEL ALIMENTAIRE AXÉES SUR LA NUTRITION AUX FINS DE LA CONSOMMATION ALIMENTAIRE

Certaines restrictions sont inhérentes à l'utilisation des données du rappel alimentaire axées sur la nutrition pour estimer la fréquence de la consommation alimentaire, à des fins de salubrité des aliments. Tout d'abord, l'ESCC 2.2 ne donnait pas de détails suffisants sur la consommation des aliments considérés comme comportant un risque élevé de maladies d'origine alimentaire, tels que le lait cru, les fruits de mer crus et les viandes et les œufs pas assez cuits. De plus, l'information sur les comportements des consommateurs à l'égard de la salubrité des aliments (p. ex. manipulation des aliments, pratiques de préparation et de cuisson) qui peuvent faire augmenter ou diminuer le risque de maladie d'origine alimentaire était absente dans l'ESCC 2.2. Par conséquent, il est difficile d'estimer l'exposition à des risques microbiologiques dans les aliments sans pouvoir relier les données sur la consommation alimentaire à de l'information sur les comportements des consommateurs à l'égard de la salubrité des aliments. En outre, la période du rappel de 24 heures limite la capacité d'examiner les aliments consommés moins fréquemment ou les aliments qui sont rarement consommés, qui feraient l'objet d'un examen au cours d'une période du rappel plus longue. Cela est associé à une deuxième restriction, compte tenu de la période d'incubation des maladies d'origine alimentaire. La période du rappel de 24 heures utilisée pour l'ESCC 2.2 limite notre capacité de déterminer les expositions aux maladies ayant une période d'incubation de plus de 24 heures (p. ex. habituellement une période de trois à sept jours dans le cas des maladies d'origine alimentaire). Les épidémiologistes ont tenté d'examiner l'utilité des données du rappel alimentaire de 24 heures pour estimer la consommation alimentaire sur une période de trois, cinq ou sept jours. Cependant, les épidémiologistes ont observé que les données sur la consommation alimentaire d'une journée ne s'extrapolent pas de façon linéaire à une période de quelques jours, quelques semaines, quelques mois, voire quelques années. Autrement dit, l'information sur la fréquence de la consommation alimentaire (p. ex. tous les jours, toutes les semaines, tous les dix jours, tous les ans, etc.) et la proportion de la population ayant consommé ces aliments au moins une fois sur une longue période (p. ex. un an) serait requise pour extrapoler. Enfin, en raison des lignes directrices précises sur la publication de l'ESCC rattachées à la communication des petits

chiffres (c.-à-d. les chiffres de moins de 30 avant la pondération ne doivent pas être publiés), de nombreux aliments comportant des estimations en pourcentage pondérées à l'échelle nationale inférieures à 0,1 p. 100 ne pouvaient être déclarés. Ces lignes directrices sur la publication ont également eu une incidence sur la capacité de déclarer les points de données provinciaux et démographiques comportant de petits chiffres (c.-à-d. chiffres inférieurs à 30 avant la pondération). Ainsi, les données relatives à ces aliments ne pourront être utilisées ni analysées dans les enquêtes sur les flambées, les programmes de surveillance ni les évaluations du risque. Toutefois, on peut supposer que ces aliments rarement consommés sont associés à des expositions comportant peu de risques.

CONCLUSIONS

À la lumière des données du rappel alimentaire de 24 heures axées sur la nutrition de l'ESCC 2.2, un rapport national sur la consommation alimentaire d'une journée a été élaboré pour décrire les fréquences et les quantités des aliments consommés, ainsi que la répartition démographique des aliments consommés au Canada pendant une période de 24 heures. Ce rapport sur la consommation alimentaire d'une journée présente des données canadiennes spécifiques sur la consommation alimentaire à l'échelle nationale, qui n'étaient pas accessibles auparavant.

Les données sur la consommation alimentaire d'une journée n'ont pu être appliquées en toute fiabilité sur une période plus longue afin d'estimer les périodes d'exposition de plusieurs jours consécutifs (p. ex. trois, cinq ou sept jours). Par conséquent, ce rapport présente des données du rappel alimentaire de 24 heures pouvant servir à éclairer les enquêtes sur les flambées. Toutefois, il est possible que ces données ne constituent pas un comparateur suffisant pour détecter la source d'une maladie au cours des flambées, car elles n'ont pu être extrapolées à des périodes d'exposition de plusieurs jours consécutifs. Les périodes d'exposition de plusieurs jours consécutifs sont nécessaires pour établir des comparaisons significatives entre les aliments consommés par la population en général et ceux consommés par des personnes souffrant d'une maladie d'origine alimentaire.

Les données sur la consommation alimentaire d'une journée sont utiles pour décrire les tendances générales et pour mettre en évidence les caractéristiques démographiques particulières des personnes consommant des aliments particuliers au cours d'une période de 24 heures. Les données donnent un aperçu des aliments fréquemment consommés, comme les fromages les plus souvent consommés (au cours d'une période de 24 heures), ou donnent des indications sur les groupes d'âge particuliers présentant un pourcentage élevé de consommation d'un aliment précis au cours d'une seule journée (p. ex. hot dogs consommés le plus souvent par les enfants âgés de 4 à 13 ans). Elles peuvent également décrire la répartition des lieux dans lesquels un aliment est généralement susceptible d'être préparé (p. ex. au domicile ou au restaurant). Par conséquent, ces données peuvent toujours servir à orienter les enquêtes sur les flambées et à éclairer les programmes de surveillance des maladies d'origine alimentaire, les évaluations du risque et l'élaboration des politiques et des programmes.

TRAVAUX FUTURS

Des travaux additionnels seront nécessaires pour évaluer l'utilité des données sur la consommation alimentaire d'une journée pour les intervenants en santé publique et en salubrité des aliments et pour déterminer l'application des données. Les épidémiologistes du CMIAOEZ continueront d'examiner les autres méthodes statistiques et les autres sources de données plus récentes accessibles afin de mieux décrire les habitudes de consommation alimentaire au Canada, dans une perspective de salubrité des aliments. Idéalement, des données nationales sur la consommation alimentaire de la population pour plusieurs jours consécutifs est nécessaire.

Dans l'ensemble, malgré ses limites et le fait qu'on reconnaît ne pas encore disposer de données sur la consommation alimentaire sur plusieurs jours consécutifs, le présent rapport sur la consommation alimentaire a été produit pour décrire les habitudes de consommation quotidienne et les quantités d'aliments consommés par la population canadienne, ainsi que la répartition démographique de ces habitudes et quantités. Ces données fourniront une indication de ce que les Canadiens mangent généralement (au cours d'une période de 24 heures) et aideront à mieux comprendre et décrire les tendances en matière de consommation alimentaire au Canada.

CARACTÉRISTIQUES DÉMOGRAPHIQUES DES RÉPONDANTS

ESCC 2.2 2004, Rappel alimentaire de 24 heures

PROVINCE	NATIONAL	BC	AB	SK	MB	ON	QC	NB	NS	PE	NL*
Chiffres relatifs à l'interview	33408,0	3408,0	2800,0	1941,0	3997,0	10498,0	4544,0	1570,0	1649,0	1353,0	1648,0
Répondants pondérés	30960585,6	4070030,1	3091767,0	914236,0	1093381,8	12152277,9	7352069,0	729732,3	909247,4	135695,7	512148,5

MOIS	JANV.	FÉVR.	MARS	AVR.	MAI	JUIN	JUILL.	AOÛT	SEPT.	OCT.	NOV.	DÉC.	TOTAL
Chiffres relatifs à l'interview	301,0	2030,0	3150,0	2038,0	4018,0	3791,0	5075,0	3485,0	2077,0	3588,0	2832,0	1023,0	33408,0
Répondants pondérés	183811,5	2465157,0	4734199,8	1457919,8	3365470,7	2974826,1	4093604,3	2590106,0	1171118,3	3847609,3	3066924,2	1009838,7	30960585,5

GRUPE D'ÂGE	< DE 3 ANS	4 À 8 ANS	9 À 13 ANS	14 À 18 ANS	19 À 30 ANS	31 À 50 ANS	51 À 70 ANS	71 ANS ET +	TOTAL
Chiffres relatifs à l'interview	2492,0	3238,0	4060,0	4565,0	3821,0	5351,0	5751,0	4130,0	33408,0
Répondants pondérés	1298124,9	1808464,8	2033102,7	2066024,7	5112262,9	9743496,9	6414503,6	2484605,0	30960585,6

GRUPE D'ÂGE ET SEXE	9 À 13 ANS	14 À 18 ANS	19 À 30 ANS	31 À 50 ANS	51 À 70 ANS	71 ANS ET +	TOTAL
Hommes – chiffres	2080,0	2288,0	1804,0	2596,0	2550,0	1520,0	12838,0
Hommes – pondérés	1042720,0	1057576,0	2590302,1	4874210,1	3144811,3	1053031,8	13762651,3
Femmes – chiffres	1980,0	2277,0	2017,0	2755,0	3201,0	2610,0	14840,0
Femmes – pondérés	990382,7	1008448,7	2521960,8	4869286,9	3269692,3	1431573,2	14091344,6

RÉSIDENCE	URBAINE	RURALE	TOTAL
Chiffres relatifs à l'interview	25924,0	7484,0	33408,0
Répondants pondérés	25484867,0	5475718,0	30960586,0

REVENU DU MÉNAGE†	< 20 000	20 000 À 39 000	40 000 À 59 999	60 000 À 79 999	80 000 ET +	TOTAL
Chiffres relatifs à l'interview	4756,0	7130,0	6224,0	4713,0	6895,0	29774,0
Répondants pondérés	3098837,9	5801046,6	5869564,4	4846862,6	8153178,4	27837049,3

ORIGINE CULTURELLE OU RACIALE	ASIATIQUE	SUD-ASIATIQUE	LATINO-AMÉRICAIN	ARABE/ASIATIQUE OCCIDENTALE	AUTOCHTONE/N.-AMÉRICAIN	BLANC	NOIR	AUTRE	TOTAL
Chiffres relatifs à l'interview	687,0	915,0	147,0	167,0	1065,0	29058,0	400,0	951,0	33390,0
Répondants pondérés	1085258,0	1789276,1	217564,6	385659,0	400843,1	25507800,1	648194,6	879002,5	30913597,9

* La province de Terre-Neuve-et-Labrador a été incorrectement désignée par l'abréviation « NF » dans le rapport.

† L'analyse des tranches de revenu des ménages ont été calculés comme indiqué dans le tableau, mais dans les graphiques, ils ont été affichés avec des intervalles qui se chevauchent (p. ex 20.000-40.000, 40.000-60.000, etc)

TABLEAU 1 : ALIMENTS CONSOMMÉS DANS LES 24 DERNIÈRES HEURES (SUITE)

	ALIMENTS	NATIONAL		BC		AB		SK		MB		ON		QC		NB		NS		PE		NL	
		N. pond.	% pond.	N. pond.	% pond.	N. pond.	% pond.	N. pond.	% pond.	N. pond.	% pond.	N. pond.	% pond.	N. pond.	% pond.	N. pond.	% pond.	N. pond.	% pond.	N. pond.	% pond.	N. pond.	% pond.
32	Tomates	8404528,9	27,1	1217127,5	29,9	798895,1	25,8	234912,4	25,7	284242,7	26,0	335620,6	27,6	2091247,0	28,4	139297,8	19,1	170645,5	18,8	26012,1	19,2	85528,4	16,7
	- Tomates crues	7536830,5	24,3	1098986,2	27,0	715193,9	23,1	200568,7	21,9	256231,1	23,4	2987329,0	24,6	1888096,0	25,7	131399,4	18,0	162640,5	17,9	23885,3	17,6	72500,5	14,2
33	Navets	1034869,6	3,3	91632,1	2,3	76364,3	2,5	14733,2	1,6	16661,4	1,5	212946,7	1,8	414737,8	5,6	34180,3	4,7	64835,9	7,1	10929,3	8,1	97848,6	19,1
34	Zucchini	567648,5	1,8	100565,6	2,5	*	*	*	*	15158,9	1,4	204385,7	1,7	173799,4	2,4	*	*	*	*	*	*	*	*
	- Zucchini crus	146868,4	0,5	*	*	*	*	*	*	*	*	51397,3	0,4	*	*	*	*	*	*	*	*	*	
ÉPICES ET FINES HERBES																							
35	Basilic, frais	81960,3	0,3	*	*	*	*	*	*	*	*	*	*	*	*	*	*	*	*	*	*	*	
36	Poivre noir	3949239,4	12,8	497786,2	12,2	358780,5	11,6	101240,2	11,1	119526,1	10,9	1488413,2	12,2	1132327,3	15,4	77566,4	10,6	97775,7	10,8	13332,0	9,8	62491,7	12,2
37	Ciboulette, fraîche	178791,2	0,6	*	*	*	*	*	*	*	*	42087,5	0,3	*	*	*	*	*	*	*	*	*	
38	Ail	7091777,3	22,9	941235,8	23,1	638361,8	20,6	186566,9	20,4	208156,6	19,0	2433146,0	20,0	2258930,0	30,7	133620,6	18,3	182289,4	20,0	21358,0	15,7	88112,2	17,2
	- Ail frais	5973875,5	19,3	784445,4	19,3	504481,7	16,3	143582,9	15,7	171941,1	15,7	2023383,6	16,7	2007379,3	27,3	110327,5	15,1	146055,6	16,1	17258,6	12,7	65019,8	12,7
39	Gingembre	828845,1	2,7	247580,4	6,1	66443,5	2,1	20048,8	2,2	19860,1	1,8	368890,0	3,0	73080,0	1,0	*	*	*	*	*	*	*	
	- Gingembre frais	553029,3	1,8	188948,4	4,6	45897,8	1,5	*	*	*	*	262152,8	2,2	*	*	*	*	*	*	*	*	*	
40	Origan	2215920,6	7,2	208001,6	5,1	188550,3	6,1	57443,1	6,3	54105,2	4,9	654746,6	5,4	917443,6	12,5	49312,7	6,8	53037,4	5,8	4237,7	3,1	29042,4	5,7
41	Persil	2058832,1	6,6	224878,7	5,5	199181,4	6,4	41539,3	4,5	40881,0	3,7	629084,5	5,2	821570,4	11,2	36877,8	5,1	32579,4	3,6	5272,1	3,9	26967,5	5,3
	- Persil frais	1894417,1	6,1	188360,7	4,6	179141,1	5,8	38662,0	4,2	38201,2	3,5	578197,2	4,8	776972,8	10,6	32607,7	4,5	31928,7	3,5	4626,6	3,4	25719,0	5,0
42	Sauge	164845,6	0,5	*	*	*	*	*	*	*	*	38837,7	0,3	*	*	*	*	*	*	*	*	*	
43	Sel	27691624,0	89,4	3653430,5	89,8	2705238,5	87,5	807394,4	88,3	968513,1	88,6	10778953,7	88,7	6713225,3	91,3	659059,4	90,3	821517,1	90,4	125218,5	92,3	459073,5	89,6
POUSSES ET GERMES																							
44	Germe de luzerne	72972,2	0,2	*	*	*	*	*	*	*	*	*	*	*	*	*	*	*	*	*	*	*	
45	Germe de haricot	941882,1	3,0	246659,4	6,1	80850,2	2,6	18924,4	2,1	19764,6	1,8	365695,8	3,0	168268,1	2,3	19326,9	2,6	12970,4	1,4	*	*	*	
	- Germe de haricot crus	493033,3	1,6	155250,0	3,8	*	*	*	*	14535,2	1,3	176768,1	1,5	71431,1	1,0	*	*	*	*	*	*	*	
FRUITS																							
46	Pommes	6933795,0	22,4	939649,4	23,1	619748,8	20,0	173194,2	18,9	214246,5	19,6	2784371,5	22,9	1749167,7	23,8	141044,2	19,3	194211,1	21,4	32291,0	23,8	85870,6	16,8
	- Pommes crues	6314120,5	20,4	873584,4	21,5	557844,1	18,0	151807,0	16,6	181536,8	16,6	2548740,6	21,0	1607622,0	21,9	126650,0	17,4	165877,6	18,2	26293,4	19,4	74164,7	14,5
47	Abricots	125645,7	0,4	*	*	*	*	*	*	*	*	*	*	*	*	*	*	*	*	*	*	*	
	- Abricots crus	122603,9	0,4	*	*	*	*	*	*	*	*	*	*	*	*	*	*	*	*	*	*	*	
48	Avocats	293046,6	0,9	51397,9	1,3	*	*	*	*	*	*	105410,4	0,9	96554,4	1,3	*	*	*	*	*	*	*	
49	Bananes	7208751,6	23,3	1048067,0	25,8	702560,3	22,7	176880,3	19,3	239775,2	21,9	2896284,4	23,8	1702231,9	23,2	146317,5	20,1	178579,6	19,6	28371,7	20,9	89683,7	17,5
	- Bananes crues	6855668,5	22,1	1011885,2	24,9	670476,6	21,7	156786,8	17,1	226028,4	20,7	2785512,0	22,9	1591232,6	21,6	134286,7	18,4	165928,8	18,2	26539,6	19,6	86991,9	17,0
50	Mûres	99346,6	0,3	43607,3	1,1	*	*	*	*	*	*	*	*	*	*	*	*	*	*	*	*	*	
	- Mûres crues	33335,0	0,1	*	*	*	*	*	*	*	*	*	*	*	*	*	*	*	*	*	*	*	
51	Bleuets	1502894,5	4,9	278189,1	6,8	102500,9	3,3	27437,0	3,0	32380,7	3,0	619903,0	5,1	287781,4	3,9	52659,5	7,2	63860,8	7,0	7256,7	5,3	30925,3	6,0
	- Bleuets crus	514214,1	1,7	110494,4	2,7	22677,5	0,7	*	*	12398,5	1,1	237148,5	2,0	99242,8	1,3	*	*	*	*	*	*	*	
52	Cantaloup	877023,5	2,8	109299,2	2,7	119105,5	3,9	18702,1	2,0	30222,5	2,8	335937,9	2,8	242943,2	3,3	*	*	9484,3	1,0	*	*	*	
53	Cerises	488378,4	1,6	86646,1	2,1	37385,5	1,2	*	*	12117,0	1,1	170699,0	1,4	157707,5	2,1	*	*	*	*	*	*	*	
	- Cerises crues	460183,1	1,5	85398,6	2,1	36756,0	1,2	*	*	11145,8	1,0	166233,0	1,4	138837,8	1,9	*	*	*	*	*	*	*	
54	Canneberges	154954,4	0,5	*	*	*	*	*	*	*	*	*	*	*	*	*	*	*	*	*	*	*	
55	Pamplemousses	617763,1	2,0	79586,7	2,0	67793,5	2,2	*	*	21979,7	2,0	213233,0	1,8	194383,4	2,6	*	*	*	*	*	*	*	
56	Raisins	2648830,0	8,6	359999,5	8,8	161754,4	5,2	55135,4	6,0	87292,0	8,0	1085814,0	8,9	759025,0	10,3	54201,5	7,4	56915,1	6,3	8702,6	6,4	19990,4	3,9
57	Melon miel	239185,9	0,8	49403,8	1,2	*	*	*	*	*	*	62729,2	0,5	75877,8	1,0	*	*	*	*	*	*	*	
58	Kiwis	392582,4	1,3	38125,4	0,9	*	*	*	*	*	*	147626,6	1,2	148537,7	2,0	*	*	*	*	*	*	*	
59	Citrons	3060932,5	9,9	482598,5	11,9	232828,5	7,5	84638,3	9,3	79175,2	7,2	1233958,6	10,2	770410,4	10,5	53602,9	7,3	80197,8	8,8	9368,9	6,9	34153,6	6,7

* Les aliments suivants ont été analysés, mais ont été consommés par moins de 30 répondants. Par conséquent, il a été impossible de les indiquer dans le tableau.

TABLEAU 1 : ALIMENTS CONSOMMÉS DANS LES 24 DERNIÈRES HEURES (SUITE)

	ALIMENTS	NATIONAL		BC		AB		SK		MB		ON		QC		NB		NS		PE		NL	
		N. pond.	% pond.	N. pond.	% pond.	N. pond.	% pond.	N. pond.	% pond.	N. pond.	% pond.	N. pond.	% pond.	N. pond.	% pond.	N. pond.	% pond.	N. pond.	% pond.	N. pond.	% pond.	N. pond.	% pond.
60	Mangues	456655,3	1,5	58917,4	1,4	*	*	*	*	*	*	179944,1	1,5	165424,7	2,3	*	*	*	*	*	*	*	*
61	Nectarines	435906,2	1,4	82890,6	2,0	42841,8	1,4	14410,7	1,6	12149,4	1,1	157270,5	1,3	119362,7	1,6	*	*	*	*	*	*	*	*
62	Oranges	3112422,0	10,1	646088,1	15,9	325772,2	10,5	117769,7	12,9	137921,0	12,6	1112625,3	9,2	553923,0	7,5	57954,1	7,9	102749,8	11,3	11154,9	8,2	46463,9	9,1
63	Autres baies (y compris les baies de sureau, les groseilles à maquereau, les mûres blanches, les baies ohelo, les amélanches, les airelles)	28812,6	0,1	*	*	*	*	*	*	*	*	*	*	*	*	*	*	*	*	*	*	*	*
64	Papayes	112898,4	0,4	*	*	*	*	*	*	*	*	*	*	*	*	*	*	*	*	*	*	*	*
	- Papayes crues	112315,8	0,4	*	*	*	*	*	*	*	*	*	*	*	*	*	*	*	*	*	*	*	*
65	Pêches	963740,3	3,1	109819,1	2,7	48872,5	1,6	17800,5	1,9	16624,2	1,5	402709,5	3,3	311982,4	4,2	14741,6	2,0	30858,6	3,4	*	*	*	*
	- Pêches crues	933427,7	3,0	102160,9	2,5	47248,9	1,5	17403,5	1,9	16485,5	1,5	383835,9	3,2	311982,4	4,2	14741,6	2,0	30404,7	3,3	*	*	*	*
66	Poires	1380766,8	4,5	215929,9	5,3	77906,8	2,5	21134,6	2,3	31126,5	2,8	594581,2	4,9	372262,2	5,1	19294,5	2,6	32756,5	3,6	*	*	12260,5	2,4
	- Poires crues	1379926,9	4,5	215716,9	5,3	77906,8	2,5	20630,9	2,3	31126,5	2,8	594581,2	4,9	372262,2	5,1	19294,5	2,6	32633,3	3,6	*	*	12260,5	2,4
67	Ananas	763834,7	2,5	124403,3	3,1	63991,8	2,1	23672,9	2,6	25258,2	2,3	278978,9	2,3	214346,3	2,9	*	*	17418,0	1,9	*	*	8003,3	1,6
	- Ananas crus	581130,4	1,9	60340,5	1,5	31899,6	1,0	*	*	12021,3	1,1	225780,6	1,9	208687,0	2,8	*	*	16874,6	1,9	*	*	*	*
68	Prunes	554292,1	1,8	76028,3	1,9	38186,7	1,2	*	*	13393,7	1,2	228448,3	1,9	166065,0	2,3	*	*	*	*	*	*	*	*
69	Framboises	406774,1	1,3	68957,3	1,7	*	*	*	*	6754,0	0,6	140123,3	1,2	135635,1	1,8	*	*	*	*	*	*	*	*
	- Framboises crues	333623,9	1,1	64209,8	1,6	*	*	*	*	5956,9	0,5	113374,5	0,9	111360,1	1,5	*	*	*	*	*	*	*	*
70	Fraises	2316363,3	7,5	342255,2	8,4	235840,0	7,6	59756,0	6,5	63496,7	5,8	896901,6	7,4	607202,4	8,3	42759,3	5,9	46402,1	5,1	6549,9	4,8	15200,1	3,0
	- Fraises crues	1863228,4	6,0	277370,6	6,8	196640,5	6,4	44571,5	4,9	53232,3	4,9	773679,9	6,4	437349,6	5,9	30468,2	4,2	36084,6	4,0	4188,8	3,1	9642,3	1,9
71	Tangerines	711544,8	2,3	53231,2	1,3	30977,6	1,0	*	*	13084,7	1,2	262559,4	2,2	313840,0	4,3	15011,3	2,1	*	*	*	*	*	*
72	Pastèque	880118,4	2,8	123583,6	3,0	65971,7	2,1	24649,4	2,7	23548,6	2,2	434893,4	3,6	183549,4	2,5	12324,9	1,7	*	*	*	*	*	*
ŒUFS																							
73	Œufs (en général)	17607440,8	56,9	2413168,5	59,3	1696123,4	54,9	542644,0	59,4	628034,9	57,4	6537170,3	53,8	4446343,3	60,5	444695,4	60,9	525466,8	57,8	86398,2	63,7	287396,0	56,1
74	Succédanés d'œuf	29591,1	0,1	*	*	*	*	*	*	*	*	*	*	*	*	*	*	*	*	*	3,0	*	*
75	Œufs blancs pasteurisés	1173383,3	3,8	161887,6	4,0	107957,0	3,5	26758,0	2,9	37692,2	3,4	400643,2	3,3	351081,9	4,8	23199,9	3,2	35281,0	3,9	4359,9	3,2	24522,7	4,8
76	Œufs entiers	15504988,7	50,1	2087116,0	51,3	1471027,9	47,6	491089,1	53,7	565760,6	51,7	5764215,3	47,4	3925998,8	53,4	404030,4	55,4	463708,9	51,0	78954,1	58,2	253087,8	49,4
77	Jaunes d'œuf	1170041,5	3,8	136853,2	3,4	59072,7	1,9	20173,9	2,2	24778,4	2,3	459999,8	3,8	417762,3	5,7	10294,2	1,4	25294,8	2,8	*	*	13289,2	2,6
78	Œufs préparés (frits, à la coque, pochés, en omelette, brouillés)	2366371,3	7,6	453858,8	11,2	244971,1	7,9	70754,5	7,7	74982,2	6,9	879105,7	7,2	474322,3	6,5	44826,8	6,1	73412,8	8,1	10750,6	7,9	39386,4	7,7
79	Quiche	92742,1	0,3	*	*	*	*	*	*	*	*	*	*	*	*	*	*	*	*	*	*	*	*
PRODUITS LAITIERS ET SUBSTITUTS																							
80	Beurre	8644216,5	27,9	1161632,6	28,5	724411,9	23,4	155764,1	17,0	226085,1	20,7	3333677,8	27,4	2626339,5	35,7	136363,5	18,7	174157,1	19,2	42211,1	31,1	63573,9	12,4
81	Babeurre	69142,1	0,2	*	*	*	*	*	*	*	*	*	*	*	*	*	*	*	*	*	*	*	*
82	Lait blanc	24949021,3	80,6	3165892,5	77,8	2393501,0	77,4	712610,1	77,9	868118,3	79,4	9641227,6	79,3	6251498,9	85,0	632231,4	86,6	758183,8	83,4	118722,0	87,5	407035,8	79,5
83	Lait au chocolat	884887,9	2,9	77364,7	1,9	98225,2	3,2	30421,9	3,3	38884,5	3,6	399294,0	3,3	146878,3	2,0	35201,3	4,8	37080,7	4,1	10400,8	7,7	11136,6	2,2
84	Lait évaporé	403877,6	1,3	*	*	*	*	20656,4	2,3	11856,0	1,1	130639,1	1,1	*	*	22527,1	3,1	22362,5	2,5	3562,1	2,6	85300,5	16,7
85	Lait glacé	402103,6	1,3	56712,7	1,4	45104,9	1,5	15821,9	1,7	17171,5	1,6	148580,5	1,2	75469,5	1,0	14393,3	2,0	15925,5	1,8	*	*	10287,5	2,0
86	Crème demi-grasse	3008379,5	9,7	481003,0	11,8	280472,2	9,1	70656,8	7,7	99108,9	9,1	1357736,7	11,2	593275,8	8,1	45320,6	6,2	52088,4	5,7	9569,1	7,1	19147,9	3,7
87	Crème de table	1638137,9	5,3	225736,1	5,5	121234,4	3,9	36566,1	4,0	52476,7	4,8	664570,1	5,5	310091,2	4,2	83745,3	11,5	111020,1	12,2	11620,8	8,6	21077,2	4,1
88	Crème à fouetter	912261,7	2,9	137447,8	3,4	90524,3	2,9	23490,0	2,6	27572,9	2,5	322902,6	2,7	258835,5	3,5	24134,7	3,3	15279,7	1,7	*	*	10011,2	2,0
89	Yogourt	4586247,4	14,8	502390,0	12,3	379458,3	12,3	76065,2	8,3	97368,3	8,9	1756824,4	14,5	1517445,5	20,6	73761,4	10,1	109491,2	12,0	15770,5	11,6	57672,6	11,3

* Les aliments suivants ont été analysés, mais ont été consommés par moins de 30 répondants. Par conséquent, il a été impossible de les indiquer dans le tableau.

TABLEAU 1 : ALIMENTS CONSOMMÉS DANS LES 24 DERNIÈRES HEURES (SUITE)

	ALIMENTS	NATIONAL		BC		AB		SK		MB		ON		QC		NB		NS		PE		NL	
		N. pond.	% pond.	N. pond.	% pond.	N. pond.	% pond.	N. pond.	% pond.	N. pond.	% pond.	N. pond.	% pond.	N. pond.	% pond.	N. pond.	% pond.	N. pond.	% pond.	N. pond.	% pond.	N. pond.	% pond.
90	Crème sûre	1546161,0	5,0	307240,9	7,5	171284,7	5,5	55520,3	6,1	72014,8	6,6	593662,9	4,9	271307,9	3,7	24617,5	3,4	32474,4	3,6	5343,0	3,9	12694,5	2,5
91	Crème glacée	4171229,7	13,5	600377,0	14,8	418594,0	13,5	145477,6	15,9	171800,3	15,7	1573566,1	12,9	923206,3	12,6	124461,4	17,1	116637,2	12,8	24112,6	17,8	72997,0	14,3
92	Yogourt glacé	237684,0	0,8	*	*	*	*	*	*	*	*	114388,5	0,9	68073,2	0,9	*	*	*	*	*	*	*	*
93	Dessert laitier	269024,6	0,9	41907,2	1,0	*	*	*	*	*	*	82991,1	0,7	82457,5	1,1	*	*	*	*	*	*	*	*
94	Crème anglaise	89552,8	0,3	*	*	*	*	*	*	*	*	*	*	*	*	*	*	*	*	*	*	*	*
95	Boisson de soja	196993,2	0,6	32375,1	0,8	*	*	*	*	*	*	69526,4	0,6	*	*	*	*	*	*	*	*	*	*
FROMAGES																							
96	Fromage - tous	963740,3	3,1	109819,1	2,7	48872,5	1,6	17800,5	1,9	16624,2	1,5	402709,5	3,3	311982,4	4,2	14741,6	2,0	30858,6	3,4	*	*	*	*
97	Fromage bleu	933427,7	3,0	102160,9	2,5	47248,9	1,5	17403,5	1,9	16485,5	1,5	383835,9	3,2	311982,4	4,2	14741,6	2,0	30404,7	3,3	*	*	*	*
98	Cheddar	1380766,8	4,5	215929,9	5,3	77906,8	2,5	21134,6	2,3	31126,5	2,8	594581,2	4,9	372262,2	5,1	19294,5	2,6	32756,5	3,6	*	*	12260,5	2,4
99	Fromage cottage	1379926,9	4,5	215716,9	5,3	77906,8	2,5	20630,9	2,3	31126,5	2,8	594581,2	4,9	372262,2	5,1	19294,5	2,6	32633,3	3,6	*	*	12260,5	2,4
100	Fromage à la crème (y compris le gâteau au fromage)	763834,7	2,5	124403,3	3,1	63991,8	2,1	23672,9	2,6	25258,2	2,3	278978,9	2,3	214346,3	2,9	*	*	17418,0	1,9	*	*	8003,3	1,6
101	Édam	581130,4	1,9	60340,5	1,5	31899,6	1,0	*	*	12021,3	1,1	225780,6	1,9	208687,0	2,8	*	*	16874,6	1,9	*	*	*	*
102	Féta	554292,1	1,8	76028,3	1,9	38186,7	1,2	*	*	13393,7	1,2	228448,3	1,9	166065,0	2,3	*	*	*	*	*	*	*	*
103	Fromage de chèvre	406774,1	1,3	68957,3	1,7	*	*	*	*	6754,0	0,6	140123,3	1,2	135635,1	1,8	*	*	*	*	*	*	*	*
104	Gouda	333623,9	1,1	64209,8	1,6	*	*	*	*	5956,9	0,5	113374,5	0,9	111360,1	1,5	*	*	*	*	*	*	*	*
105	Fromage Monterey Jack	2316363,3	7,5	342255,2	8,4	235840,0	7,6	59756,0	6,5	63496,7	5,8	896901,6	7,4	607202,4	8,3	42759,3	5,9	46402,1	5,1	6549,9	4,8	15200,1	3,0
106	Parmesan	1863228,4	6,0	277370,6	6,8	196640,5	6,4	44571,5	4,9	53232,3	4,9	773679,9	6,4	437349,6	5,9	30468,2	4,2	36084,6	4,0	4188,8	3,1	9642,3	1,9
107	Provolone	711544,8	2,3	53231,2	1,3	30977,6	1,0	*	*	13084,7	1,2	262559,4	2,2	313840,0	4,3	15011,3	2,1	*	*	*	*	*	*
108	Fromage fondu	880118,4	2,8	123583,6	3,0	65917,7	2,1	24649,4	2,7	23548,6	2,2	434893,4	3,6	183549,4	2,5	12324,9	1,7	*	*	*	*	*	*
109	Ricotta	1273725,6	4,1	155301,9	3,8	102372,6	3,3	44757,6	4,9	45483,9	4,2	415035,7	3,4	412801,2	5,6	31567,7	4,3	45124,1	5,0	2527,6	1,9	18753,4	3,7
110	Romano	69346,6	0,2	*	*	*	*	*	*	*	*	*	*	*	*	*	*	*	*	*	*	*	*
111	Gruyère	632468,8	2,0	79123,1	1,9	60669,9	2,0	*	*	18692,9	1,7	143429,1	1,2	285974,4	3,9	*	*	*	*	*	*	*	*
VIANDE ET VOLAILLE																							
112	Poulet (en général)	10132526,6	32,7	1419857,0	34,9	919975,2	29,8	230440,5	25,2	356057,8	32,6	4300220,3	35,4	2255297,5	30,7	205058,4	28,1	234590,0	25,8	42651,1	31,4	168378,9	32,9
113	Poulet - autre	777937,4	2,5	115607,2	2,8	102432,4	3,3	29017,2	3,2	42318,8	3,9	290698,3	2,4	113187,8	1,5	22189,7	3,0	20449,7	2,2	5560,0	4,1	36476,4	7,1
	Blanc du poulet :																						
114	Sans peau (blanc de poulet)	3688921,4	11,9	540762,8	13,3	339755,2	11,0	89252,0	9,8	131610,2	12,0	1581273,1	13,0	792169,3	10,8	75147,1	10,3	73916,3	8,1	16484,4	12,1	48551,1	9,5
115	Avec peau (blanc de poulet)	460044,0	1,5	60565,9	1,5	*	*	*	*	9469,5	0,9	238501,2	2,0	84498,7	1,1	*	*	*	*	*	*	*	*
	Pilon de poulet :																						
116	Sans peau (pilon de poulet)	683751,3	2,2	67801,1	1,7	76805,0	2,5	15107,1	1,7	31142,4	2,8	314359,1	2,6	131718,9	1,8	11818,0	1,6	15717,5	1,7	*	*	17978,5	3,5
117	Avec peau (pilon de poulet)	159434,8	0,5	*	*	*	*	*	*	*	*	74820,0	0,6	*	*	*	*	*	*	*	*	*	*
	Haut de cuisse de poulet :																						
118	Sans peau (haut de cuisse de poulet)	591123,9	1,9	81984,3	2,0	61949,9	2,0	14044,2	1,5	26728,6	2,4	191179,4	1,6	163577,1	2,2	17101,0	2,3	13061,1	1,4	*	*	19509,0	3,8
119	Avec peau (haut de cuisse de poulet)	102221,2	0,3	*	*	*	*	*	*	*	*	38530,6	0,3	*	*	*	*	*	*	*	*	*	*
	Aile de poulet :																						
120	Sans peau (aile de poulet)	318423,3	1,0	*	*	36093,1	1,2	12936,0	1,4	10248,1	0,9	147730,2	1,2	57575,3	0,8	*	*	*	*	*	*	11635,8	2,3

* Les aliments suivants ont été analysés, mais ont été consommés par moins de 30 répondants. Par conséquent, il a été impossible de les indiquer dans le tableau.

TABLEAU 1 : ALIMENTS CONSOMMÉS DANS LES 24 DERNIÈRES HEURES (SUITE)

	ALIMENTS	NATIONAL		BC		AB		SK		MB		ON		QC		NB		NS		PE		NL	
		N. pond.	% pond.	N. pond.	% pond.	N. pond.	% pond.	N. pond.	% pond.	N. pond.	% pond.	N. pond.	% pond.	N. pond.	% pond.	N. pond.	% pond.	N. pond.	% pond.	N. pond.	% pond.	N. pond.	% pond.
121	Avec peau (aile de poulet)	273417,2	0,9	66202,7	1,6	*	*	*	*	*	*	118934,1	1,0	*	*	*	*	*	*	*	*	*	*
122	Poulet haché	113552,5	0,4	*	*	*	*	*	*	*	*	64515,7	0,5	*	*	*	*	*	*	*	*	*	*
123	Dinde	1685930,7	5,4	244664,0	6,0	145795,0	4,7	58528,0	6,4	63248,0	5,8	710635,3	5,8	269742,1	3,7	45662,4	6,3	77514,6	8,5	9238,9	6,8	60902,6	11,9
124	Canard	53504,5	0,2	*	*	*	*	*	*	*	*	*	*	*	*	*	*	*	*	*	*	*	*
125	Autres oiseaux	70147,9	0,2	*	*	*	*	*	*	*	*	*	*	*	*	*	*	*	*	*	*	*	*
126	Porc	5217713,1	16,9	645297,9	15,9	473531,4	15,3	144221,3	15,8	146352,6	13,4	1743237,8	14,3	1754312,4	23,9	101345,6	13,9	113332,8	12,5	15466,3	11,4	80615,0	15,7
127	Agneau	228548,1	0,7	49625,5	1,2	*	*	*	*	*	*	105916,6	0,9	*	*	*	*	*	*	*	*	*	*
128	Veau	364712,3	1,2	*	*	*	*	*	*	*	*	146268,5	1,2	185553,5	2,5	*	*	*	*	*	*	*	*
129	Venaison	86428,9	0,3	*	*	*	*	*	*	*	*	*	*	*	*	*	*	*	*	*	*	*	*
130	Viande de gibier	302697,8	1,0	*	*	27074,0	0,9	24019,1	2,6	10685,0	1,0	105947,4	0,9	85739,8	1,2	*	*	*	*	*	*	*	*
131	Foie - pas de volaille	71901,4	0,2	*	*	*	*	*	*	*	*	*	*	*	*	*	*	*	*	*	*	*	*
BŒUF																							
132	Bœuf (maigre/maigre et gras)	5652694,9	18,3	733199,6	18,0	595738,0	19,3	179434,3	19,6	197978,3	18,1	2089201,8	17,2	1458207,5	19,8	104753,4	14,4	161507,3	17,8	25612,4	18,9	107062,2	20,9
133	Bœuf haché	7616334,9	24,6	751234,9	18,5	774108,5	25,0	279165,6	30,5	281389,1	25,7	2769856,7	22,8	2161551,5	29,4	199776,7	27,4	261537,5	28,8	34647,8	25,5	103066,6	20,1
134	Bœuf haché - extra-maigre	306967,8	1,0	39101,3	1,0	*	*	*	*	15436,5	1,4	119827,3	1,0	54084,6	0,7	*	*	*	*	*	*	*	*
135	Bœuf haché - maigre	1302632,3	4,2	129320,1	3,2	117249,6	3,8	40728,0	4,5	49700,5	4,5	465555,8	3,8	399862,4	5,4	37574,3	5,1	40014,2	4,4	6806,2	5,0	15821,3	3,1
136	Bœuf haché - mi-maigre	5525210,9	17,8	567226,5	13,9	581454,1	18,8	204103,6	22,3	199103,7	18,2	1881855,5	15,5	1636536,9	22,3	150218,4	20,6	200126,7	22,0	24373,2	18,0	80212,2	15,7
137	Bœuf haché - régulier	768635,3	2,5	43336,2	1,1	62609,2	2,0	28324,7	3,1	33703,0	3,1	415405,8	3,4	135491,2	1,8	*	*	*	*	2626,6	1,9	8293,7	1,6
138	Rosbif (hanche, croupe)	689958,0	2,2	82675,2	2,0	59249,5	1,9	16566,1	1,8	28061,3	2,6	255227,2	2,1	203257,6	2,8	16609,4	2,3	17714,6	1,9	4855,4	3,6	*	*
VIANDES CUITES OU TRANSFORMÉES																							
139	Bacon (en général)	2711173,0	8,8	417302,8	10,3	340814,6	11,0	103434,6	11,3	92970,2	8,5	991491,8	8,2	536349,0	7,3	82339,7	11,3	83652,5	9,2	16854,6	12,4	45963,2	9,0
140	Bacon, dinde	42618,0	0,1	*	*	*	*	*	*	*	*	*	*	*	*	*	*	*	*	*	*	*	*
141	Jambon	4279032,4	13,8	568912,2	14,0	478953,3	15,5	147623,2	16,1	136092,2	12,4	1458017,6	12,0	1177495,3	16,0	99158,5	13,6	102065,9	11,2	20284,5	14,9	90429,8	17,7
142	Bœuf salé	169721,5	0,5	*	*	*	*	*	*	9389,0	0,9	77701,4	0,6	*	*	*	*	*	*	*	*	*	*
143	Produits de charcuterie/ viandes froides	4111390,3	13,3	408466,3	10,0	371880,8	12,0	130967,0	14,3	153571,5	14,0	1682960,3	13,8	1010941,9	13,8	94657,2	13,0	150042,3	16,5	18550,3	13,7	89352,7	17,4
144	Bologna	815977,1	2,6	69549,6	1,7	102593,4	3,3	37811,8	4,1	26269,4	2,4	282774,4	2,3	197547,9	2,7	22626,4	3,1	42777,7	4,7	4725,2	3,5	29301,2	5,7
145	Saucisse kielbassa	71444,8	0,2	*	*	*	*	*	*	*	*	*	*	*	*	*	*	*	*	*	*	*	*
146	Pastrami	99937,2	0,3	*	*	*	*	*	*	*	*	*	*	*	*	*	*	*	*	*	*	*	*
147	Pepperoni	2197949,5	7,1	203572,6	5,0	186658,3	6,0	68614,1	7,5	87969,7	8,0	914073,9	7,5	528075,8	7,2	58026,5	8,0	94656,9	10,4	10205,8	7,5	46095,9	9,0
148	Salami	746804,5	2,4	94725,2	2,3	61838,6	2,0	23561,5	2,6	28286,9	2,6	338094,3	2,8	166512,6	2,3	10475,7	1,4	13510,5	1,5	2111,9	1,6	*	*
149	Pâté à la viande ou saucisson de foie	122046,1	0,4	*	*	*	*	*	*	*	*	*	*	*	*	*	*	*	*	*	*	*	*
150	Hamburgers	2407396,7	7,8	284716,3	7,0	297988,2	9,6	104329,7	11,4	120466,7	11,0	961829,2	7,9	431407,9	5,9	71973,2	9,9	98822,9	10,9	10395,8	7,7	25466,9	5,0
151	Hot-dogs	1577802,5	5,1	140664,5	3,5	217228,0	7,0	67849,7	7,4	78230,3	7,2	550965,2	4,5	378460,8	5,1	44134,5	6,0	61856,3	6,8	8274,6	6,1	30138,7	5,9
152	Saucisse (fraîche et salée)	4050576,3	13,1	414316,0	10,2	441466,7	14,3	176432,0	19,3	184303,2	16,9	1442849,5	11,9	1065128,5	14,5	95035,8	13,0	150673,6	16,6	17503,7	12,9	62867,3	12,3
153	Saucisse - bœuf	114798,0	0,4	*	*	*	*	*	*	*	*	37877,3	0,3	*	*	*	*	*	*	*	*	*	*
154	Saucisse - porc	2458029,0	7,9	272253,9	6,7	222163,4	7,2	107434,0	11,8	103075,7	9,4	871149,1	7,2	694204,1	9,4	53413,1	7,3	93571,8	10,3	10543,6	7,8	30220,4	5,9

* Les aliments suivants ont été analysés, mais ont été consommés par moins de 30 répondants. Par conséquent, il a été impossible de les indiquer dans le tableau.

TABLEAU 1 : ALIMENTS CONSOMMÉS DANS LES 24 DERNIÈRES HEURES (SUITE)

	ALIMENTS	NATIONAL		BC		AB		SK		MB		ON		QC		NB		NS		PE		NL		
		N. pond.	% pond.	N. pond.	% pond.	N. pond.	% pond.	N. pond.	% pond.	N. pond.	% pond.	N. pond.	% pond.	N. pond.	% pond.	N. pond.	% pond.	N. pond.	% pond.	N. pond.	% pond.	N. pond.	% pond.	
POISSONS ET FRUITS DE MER																								
155	Palourdes américaines	46954,7	0,2	*	*	*	*	*	*	*	*	*	*	*	*	*	*	*	*	*	*	*	*	
156	Morue	289229,4	0,9	62771,3	1,5	*	*	*	*	*	*	88654,3	0,7	41890,0	0,6	*	*	*	*	*	*	29525,5	5,8	
157	Crabe	173052,2	0,6	*	*	*	*	*	*	*	*	87302,9	0,7	*	*	*	*	*	*	*	*	*	*	
158	Aiglefin	182583,5	0,6	*	*	*	*	*	*	*	*	74471,7	0,6	*	*	*	*	43867,8	4,8	*	*	*	*	
159	Flétan	110152,7	0,4	*	*	*	*	*	*	*	*	39635,7	0,3	*	*	*	*	*	*	*	*	*	*	
160	Hareng	43813,3	0,1	*	*	*	*	*	*	*	*	*	*	*	*	*	*	*	*	*	*	*	*	
161	Homard	98236,0	0,3	*	*	*	*	*	*	*	*	*	*	*	*	*	*	*	*	*	*	*	*	
162	Moules	34198,8	0,1	*	*	*	*	*	*	*	*	*	*	*	*	*	*	*	*	*	*	*	*	
163	Perche	57460,2	0,2	*	*	*	*	*	*	*	*	*	*	*	*	*	*	*	*	*	*	*	*	
164	Goberge	217238,1	0,7	*	*	*	*	*	*	*	11144,0	1,0	75932,0	0,6	61803,4	0,8	*	*	*	*	*	*	*	
165	Saumon	712274,2	2,3	158912,6	3,9	57446,0	1,9	*	*	9393,9	0,9	236296,9	1,9	210192,1	2,9	*	*	15721,3	1,7	*	*	6178,5	1,2	
166	Sardines	65691,5	0,2	*	*	*	*	*	*	*	*	*	*	*	*	*	*	*	*	*	*	*	*	
167	Pétoncles	142689,5	0,5	*	*	*	*	*	*	*	*	*	*	*	*	*	*	*	*	*	*	*	*	
168	Crevettes	841656,8	2,7	155133,2	3,8	105510,5	3,4	*	*	20586,4	1,9	278543,4	2,3	232472,1	3,2	*	*	*	*	*	*	*	*	
169	Poisson fumé	60464,9	0,2	*	*	*	*	*	*	*	*	*	*	*	*	*	*	*	*	*	*	*	*	
170	Sole	405835,7	1,3	84210,7	2,1	*	*	*	*	*	*	185556,7	1,5	97159,2	1,3	*	*	*	*	*	*	*	*	
171	Calmar	101979,1	0,3	*	*	*	*	*	*	*	*	*	*	*	*	*	*	*	*	*	*	*	*	
172	Truite	87652,0	0,3	*	*	*	*	*	*	*	*	34686,0	0,3	*	*	*	*	*	*	*	*	*	*	
173	Thon en conserve	960530,2	3,1	170714,1	4,2	88816,7	2,9	15431,9	1,7	26020,5	2,4	434462,0	3,6	127233,4	1,7	30920,3	4,2	49043,0	5,4	6130,2	4,5	11758,2	2,3	
174	Sushi	251357,1	0,8	124305,7	3,1	*	*	*	*	*	*	*	*	*	*	*	*	*	*	*	*	*	*	
NOIX, GRAINES, TOFU ET BEURRES DE NOIX																								
175	Amandes	1515341,8	4,9	247872,2	6,1	139206,8	4,5	33670,0	3,7	34870,1	3,2	586089,4	4,8	384776,9	5,2	26287,2	3,6	37826,3	4,2	3830,6	2,8	20912,2	4,1	
176	Noix du Brésil	315667,2	1,0	49285,1	1,2	*	*	*	*	*	*	117726,9	1,0	90778,2	1,2	*	*	*	*	*	*	*	*	
177	Noix de cajou	748425,1	2,4	130112,4	3,2	72045,0	2,3	24147,3	2,6	19679,1	1,8	288610,5	2,4	175268,3	2,4	*	*	*	*	*	*	*	*	
178	Noisettes et avelines	356319,1	1,2	55543,5	1,4	36515,3	1,2	*	*	*	*	122589,4	1,0	112003,8	1,5	*	*	*	*	*	*	*	*	
179	Noix de macadamia	46292,4	0,1	*	*	*	*	*	*	*	*	*	*	*	*	*	*	*	*	*	*	*	*	
180	Arachides	1898099,7	6,1	385674,9	9,5	160138,2	5,2	56630,1	6,2	56180,6	5,1	721025,5	5,9	398998,6	5,4	45872,0	6,3	53266,8	5,9	7658,0	5,6	12655,0	2,5	
	- Arachides crues	164865,8	0,5	*	*	*	*	*	*	*	*	78837,8	0,6	*	*	*	*	*	*	*	*	*	*	
181	Pacanes	561749,1	1,8	93355,3	2,3	43230,1	1,4	*	*	10011,1	0,9	197468,7	1,6	166700,8	2,3	*	*	*	*	*	*	*	11404,5	2,2
182	Pignons	101327,5	0,3	*	*	*	*	*	*	*	*	*	*	*	*	*	*	*	*	*	*	*	*	
183	Pistaches	128128,7	0,4	*	*	*	*	*	*	*	*	60317,6	0,5	*	*	*	*	*	*	*	*	*	*	
184	Graines de citrouille	82652,4	0,3	*	*	*	*	*	*	*	*	*	*	*	*	*	*	*	*	*	*	*	*	
185	Graines de sésame	146698,0	0,5	*	*	*	*	*	*	*	*	*	*	*	*	*	*	*	*	*	*	*	*	
186	Graines de tournesol	462629,1	1,5	67355,4	1,7	53439,9	1,7	25545,7	2,8	16001,3	1,5	187955,9	1,5	80424,9	1,1	*	*	*	*	*	*	*	*	
187	Noix de Grenoble	1210733,0	3,9	190001,0	4,7	170221,0	5,5	64462,5	7,1	59700,6	5,5	405003,5	3,3	209430,0	2,8	37566,2	5,1	50086,5	5,5	9363,8	6,9	14897,9	2,9	
188	Beurre d'amande	44350,2	0,1	*	*	*	*	*	*	*	*	*	*	*	*	*	*	*	*	*	*	*	*	
189	Beurre d'arachide	3804813,7	12,3	443300,3	10,9	330818,3	10,7	132465,3	14,5	111124,2	10,2	1261675,3	10,4	1246386,9	17,0	83663,7	11,5	128323,1	14,1	19858,6	14,6	47198,1	9,2	
190	Hoummos	121068,5	0,4	*	*	*	*	*	*	*	*	60803,6	0,5	*	*	*	*	*	*	*	*	*	*	
191	Produits de soja (tofu, yogourt, etc. - à l'exception du lait)	374476,0	1,2	112844,9	2,8	*	*	*	*	*	*	133734,1	1,1	*	*	*	*	*	*	*	*	*	*	

* Les aliments suivants ont été analysés, mais ont été consommés par moins de 30 répondants. Par conséquent, il a été impossible de les indiquer dans le tableau.

TABLEAU 1 : ALIMENTS CONSOMMÉS DANS LES 24 DERNIÈRES HEURES (SUITE)

	ALIMENTS	NATIONAL		BC		AB		SK		MB		ON		QC		NB		NS		PE		NL	
		N. pond.	% pond.	N. pond.	% pond.	N. pond.	% pond.	N. pond.	% pond.	N. pond.	% pond.	N. pond.	% pond.	N. pond.	% pond.	N. pond.	% pond.	N. pond.	% pond.	N. pond.	% pond.	N. pond.	% pond.
FRUITS SÉCHÉS																							
192	Raisins secs	1738887,1	5,6	262394,8	6,4	152914,9	4,9	55961,7	6,1	68291,1	6,2	686922,7	5,7	372509,2	5,1	33625,2	4,6	62258,6	6,8	7870,2	5,8	36138,8	7,1
193	Fruits séchés (y compris les pommes, les abricots, les figues, les pêches, les poires, les pruneaux, les canneberges, les fruits mélangés)	491624,2	1,6	102028,5	2,5	35067,0	1,1	*	*	23064,3	2,1	149131,3	1,2	139591,9	1,9	*	*	*	*	*	*	*	*
JUS																							
194	Jus de pomme	2896611,4	9,4	413149,5	10,2	282859,7	9,1	70074,0	7,7	98053,7	9,0	1130467,2	9,3	678865,1	9,2	52306,3	7,2	80113,6	8,8	78310,0	15,3	12412,2	9,1
195	Jus de carotte	65539,3	0,2	*	*	*	*	*	*	*	*	*	*	*	*	*	*	*	*	*	*	*	*
196	Jus de pamplemousse	685322,3	2,2	74099,3	1,8	27604,1	0,9	*	*	14044,1	1,3	215122,7	1,8	308660,9	4,2	*	*	*	*	*	*	*	
197	Jus d'orange	7981531,3	25,8	806664,1	19,8	563464,3	18,2	162947,4	17,8	200400,4	18,3	3225798,7	26,5	2486876,9	33,8	180779,4	24,8	189039,2	20,8	34645,4	25,5	130915,5	25,6
	- Jus d'orange cru	690082,9	2,2	82872,9	2,0	53666,8	1,7	*	*	21110,1	1,9	306491,3	2,5	188796,0	2,6	*	*	*	*	*	*	*	
198	Jus de tomate	518088,8	1,7	61330,9	1,5	*	*	*	*	13735,6	1,3	166823,3	1,4	192483,1	2,6	*	*	*	*	*	*	11062,0	2,2
199	Jus de légumes	791825,8	2,6	68833,4	1,7	*	*	*	*	9696,2	0,9	168861,6	1,4	474224,6	6,5	*	*	*	*	*	*	*	*
CÉRÉALES																							
200	Céréales	6740059,3	21,8	1027760,4	25,3	628178,2	20,3	208378,4	22,8	243613,6	22,3	2695949,1	22,2	1396395,0	19,0	183449,9	25,1	235599,7	25,9	35066,3	25,8	85668,7	16,7
201	Craquelins	3978490,0	12,9	565218,7	13,9	365903,0	11,8	133819,4	14,6	135386,4	12,4	1514422,6	12,5	865061,6	11,8	139373,8	19,1	144221,1	15,9	21368,1	15,7	93715,3	18,3
ALIMENTS POUR BÉBÉS ET PRÉPARATIONS POUR NOURRISSONS																							
202	Aliments pour bébés	400980,7	1,3	49390,4	1,2	41795,8	1,4	*	*	17177,4	1,6	175738,0	1,4	84820,0	1,2	*	*	*	*	*	*	*	*
203	Préparations pour nourrissons	209714,0	0,7	*	*	*	*	*	*	8780,8	0,8	94690,1	0,8	*	*	*	*	*	*	*	*	*	*
GRIGNOTINES																							
204	Barres de céréales	1950902,7	6,3	336873,9	8,3	224914,2	7,3	53976,7	5,9	66709,0	6,1	665491,6	5,5	462148,4	6,3	44282,0	6,1	61179,7	6,7	8803,7	6,5	26523,5	5,2
205	Croustilles	3315619,0	10,7	340180,6	8,4	331870,1	10,7	109038,8	11,9	113859,4	10,4	1256855,4	10,3	782696,3	10,6	124940,2	17,1	149806,0	16,5	17412,8	12,8	88959,2	17,4
206	Bretzels	452120,8	1,5	70011,0	1,7	55326,5	1,8	*	*	18035,3	1,6	206280,6	1,7	45465,9	0,6	22594,2	3,1	*	*	*	*	*	*
207	Coquilles à taco et tortillas	904098,6	2,9	162128,4	4,0	117159,8	3,8	30962,6	3,4	35011,8	3,2	413724,4	3,4	103687,2	1,4	13472,4	1,8	15835,3	1,7	9230,4	1,8	2886,2	2,1
208	Croustilles de maïs	1195306,6	3,9	155598,8	3,8	139222,8	4,5	34465,2	3,8	57500,1	5,3	465818,3	3,8	226066,6	3,1	29572,8	4,1	51800,1	5,7	7598,0	5,6	27664,0	5,4
SAUCES, SALSA, SAUCES POUR SALADE, CONFITURES ET CONSERVES DE FRUITS																							
209	Sauce aux tomates	3777746,5	12,2	404115,7	9,9	319823,9	10,3	94435,8	10,3	125293,4	11,5	1583196,8	13,0	1036356,8	14,1	65450,9	9,0	89820,3	9,9	11237,7	8,3	48015,2	9,4
210	Sauce (soja, ketchup, etc.)	11613390,7	37,5	1714421,8	42,1	1120920,7	36,3	374564,8	41,0	417213,3	38,2	4546170,6	37,4	2583531,5	35,1	271246,0	37,2	369808,6	40,7	56511,0	41,6	159002,4	31,0
211	Salsa	701817,3	2,3	123961,8	3,0	115125,6	3,7	20149,2	2,2	29947,8	2,7	281294,7	2,3	80074,7	1,1	19553,5	2,7	15593,1	1,7	2722,6	2,0	13394,3	2,6
212	Sauce pour salade	10226869,6	33,0	1525817,9	37,5	1031962,5	33,4	325591,2	35,6	366756,5	33,5	3861211,8	31,8	2311866,4	31,4	259779,9	35,6	339414,2	37,3	48077,5	35,4	156391,9	30,5
213	Sauces	1018264,9	3,3	75652,7	1,9	71041,3	2,3	25483,9	2,8	35591,6	3,3	316124,4	2,6	396298,6	5,4	31279,8	4,3	35473,7	3,9	5571,1	4,1	25747,7	5,0
214	Confitures/conserves de fruits	3805608,3	12,3	556761,5	13,7	329701,9	10,7	125321,1	13,7	131234,9	12,0	1241813,5	10,2	1021517,7	13,9	121248,8	16,6	158445,7	17,4	21890,9	16,1	97672,4	19,1

* Les aliments suivants ont été analysés, mais ont été consommés par moins de 30 répondants. Par conséquent, il a été impossible de les indiquer dans le tableau.

TABEAU 1 : ALIMENTS CONSOMMÉS DANS LES 24 DERNIÈRES HEURES (SUITE)

	ALIMENTS		NATIONAL		BC		AB		SK		MB		ON		QC		NB		NS		PE		NL	
			N. pond.	% pond.	N. pond.	% pond.	N. pond.	% pond.	N. pond.	% pond.	N. pond.	% pond.	N. pond.	% pond.	N. pond.	% pond.	N. pond.	% pond.	N. pond.	% pond.	N. pond.	% pond.	N. pond.	% pond.
SALADES PRÉPARÉES																								
215	Salade de fruits	563028,6	1,8	65046,5	1,6	32316,5	1,0	16254,8	1,8	22021,0	2,0	273375,9	2,2	121750,4	1,7	*	*	*	*	*	*	*	*	*
216	Salade de pâtes	393267,2	1,3	44799,5	1,1	*	*	16551,4	1,8	11382,4	1,0	169557,5	1,4	90863,2	1,2	*	*	*	*	*	*	*	11944,4	2,3
ALIMENTS PRÉPARÉS OU TRANSFORMÉS																								
217	Levure	6625728,4	21,4	856244,1	21,0	706536,6	22,9	203434,7	22,3	260514,0	23,8	2767265,2	22,8	1256111,6	17,1	166474,2	22,8	211766,4	23,3	29941,4	22,1	167440,3	32,7	
	Soupe :																							
218	Soupe, maison	3083196,1	10,0	465433,1	11,4	269626,4	8,7	76053,0	8,3	82515,5	7,5	1053165,1	8,7	988241,5	13,4	48104,2	6,6	56818,7	6,2	7990,0	5,9	35248,7	6,9	
219	Soupe, déshydratée	188354,0	0,6	*	*	*	*	*	*	*	*	30792,5	0,3	84005,0	1,1	*	*	*	*	*	*	*	*	*
220	Soupe, en conserve	749647,7	2,4	115219,8	2,8	108991,6	3,5	45484,3	5,0	27890,0	2,6	282266,0	2,3	131454,1	1,8	16454,3	2,3	*	*	*	*	*	*	
221	Mets chinois	775021,1	2,5	188664,3	4,6	46182,1	1,5	20832,1	2,3	21859,8	2,0	244124,4	2,0	209058,1	2,8	*	*	13490,8	1,5	*	*	*	*	*
222	Mets mexicains	774319,0	2,5	144376,5	3,5	113681,4	3,7	28694,6	3,1	40941,3	3,7	328655,9	2,7	81057,8	1,1	*	*	12337,8	1,4	*	*	8435,7	1,6	
223	Lasagne	689012,2	2,2	83565,7	2,1	57350,2	1,9	25252,2	2,8	19134,1	1,7	201247,4	1,7	246433,0	3,4	22877,2	3,1	23214,9	2,6	*	*	*	*	*
224	Macaroni	1943594,6	6,3	241693,6	5,9	206149,5	6,7	81335,9	8,9	82836,7	7,6	736131,1	6,1	440415,6	6,0	50155,0	6,9	53205,4	5,9	12514,6	9,2	39157,1	7,6	
225	Nouilles (aux œufs)	149068,0	0,5	*	*	*	*	*	*	*	*	*	*	*	*	*	*	*	*	*	*	*	*	*
226	Spaghettis	2440767,3	7,9	236284,8	5,8	198758,9	6,4	52884,8	5,8	52218,9	4,8	904159,1	7,4	873783,8	11,9	43648,9	6,0	48691,4	5,4	4612,8	3,4	25723,9	5,0	
227	Autres pâtes	610412,3	2,0	65117,0	1,6	66850,4	2,2	46828,8	5,1	45858,1	4,2	226244,3	1,9	137741,4	1,9	*	*	*	*	*	*	*	*	*
228	Pizza	3068683,8	9,9	357500,6	8,8	316510,2	10,2	93809,3	10,3	136535,7	12,5	1207207,4	9,9	695321,6	9,5	77256,0	10,6	118610,3	13,0	12309,3	9,1	53623,5	10,5	
229	Riz	2175625,9	7,0	336329,7	8,3	111095,7	3,6	38241,2	4,2	61159,7	5,6	882425,6	7,3	662468,3	9,0	23247,1	3,2	37381,8	4,1	4732,9	3,5	18543,9	3,6	
230	Sandwichs	9649001,0	31,2	1389296,4	34,1	941017,1	30,4	345233,0	37,8	359416,7	32,9	3820430,7	31,4	2037742,5	27,7	257640,1	35,3	309881,1	34,1	46101,4	34,0	142242,0	27,8	
231	Sous-marins (sandwichs)	514596,0	1,7	64566,1	1,6	51604,1	1,7	12678,7	1,4	15002,8	1,4	199644,1	1,6	123230,7	1,7	*	*	14154,2	1,6	2433,4	1,8	13357,2	2,6	

* Les aliments suivants ont été analysés, mais ont été consommés par moins de 30 répondants. Par conséquent, il a été impossible de les indiquer dans le tableau.

REMARQUES :

- 1) Les aliments suivants ont été analysés, mais ont été consommés par moins de 30 répondants à l'échelle nationale (et n'ont pas été indiqués dans le tableau) - ombre chevalier, achigan, feuille de laurier, boudin, saucisse bratwurst, camembert, coriandre, chicoutés, coriandre, cumin, aneth (fraîche et séchée), charcuterie - boeuf, charcuterie - poulet, charcuterie - jambon, lait de poule, bâtonnets de poisson, figues, lait de chèvre, dinde hachée, goyave, fromage de tête, sauce hollandaise, citronnelle, limes, foie - volaille, chou frisé, poulamon, noix de macadamia, fromage à la mexicaine, majoline, maquereau, boules de melon, menthe (fraîche et séchée), lait frappé, pieuvre, autres baies surgelées, huîtres, pistache, grenade, citrouille, faisán, lapin, romarin, pâte de graines, noix de soja, tomates séchées au soleil, fromage stilton, tahini, thym (frais et séché), mélange montagnard, thon (pas en conserve).
- 2) Les aliments crus suivants ont été analysés, mais ont été consommés par moins de 30 répondants à l'échelle nationale (et non pas été indiqués dans le tableau) : asperges, betteraves, choux de Bruxelles, maïs, chou frisé, poireaux, huîtres, citrouille, courge, patates douces, bettes à cardes.

— LÉGUMES —

ONT MANGÉ DES ASPERGES AU COURS DES 24 DERNIÈRES HEURES

l'ESCC 2.2, 2004, rappel alimentaire de 24 heures

1.1 Pourcentage par province

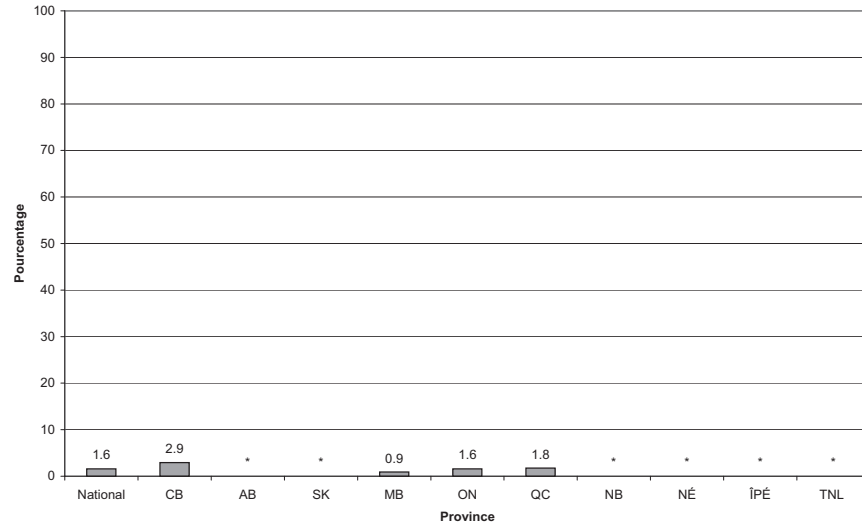

1.2 Pourcentage par mois

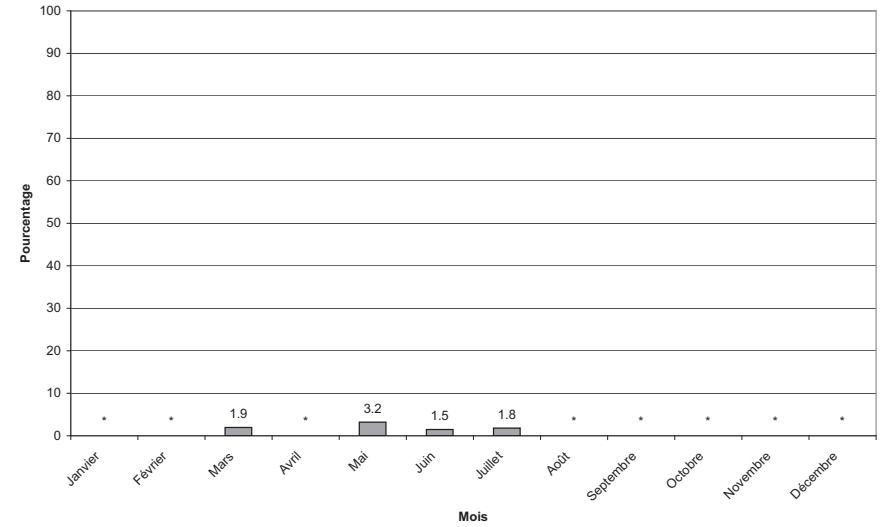

1.3 Pourcentage par groupe d'âge

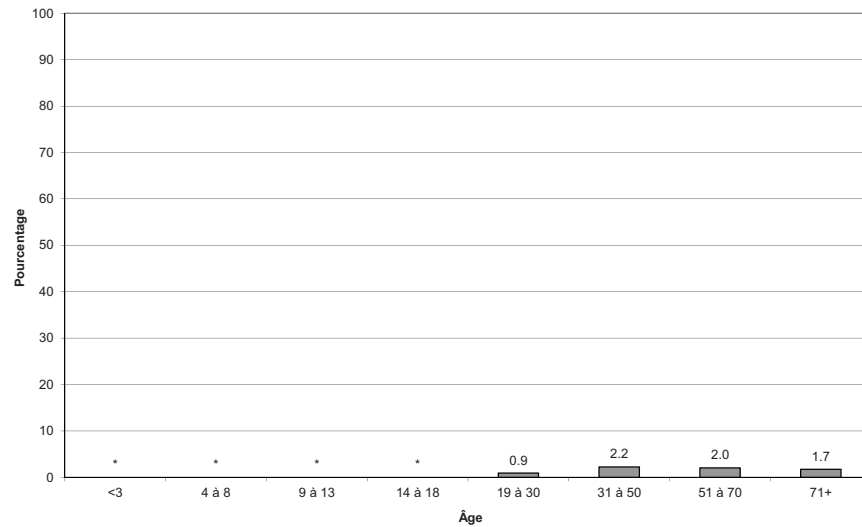

1.4 Pourcentage par groupe d'âge et selon le sexe

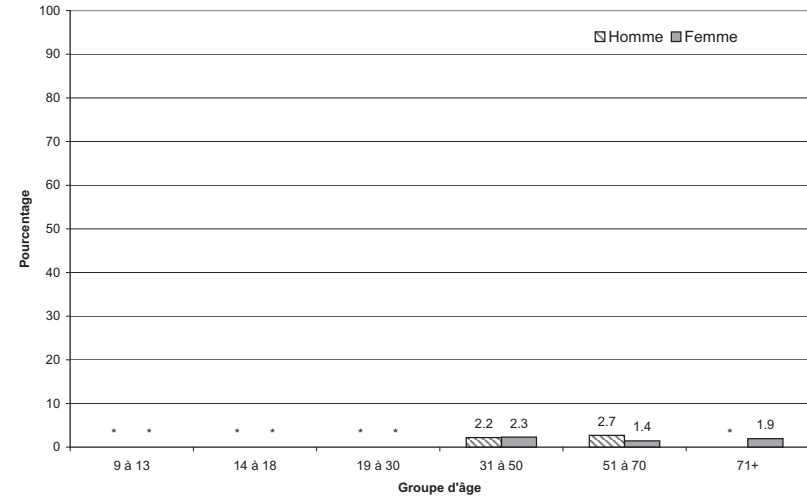

ONT MANGÉ DES ASPERGES AU COURS DES 24 DERNIÈRES HEURES

l'ESCC 2.2, 2004, rappel alimentaire de 24 heures

1.5 Pourcentage selon le lieu de préparation des aliments

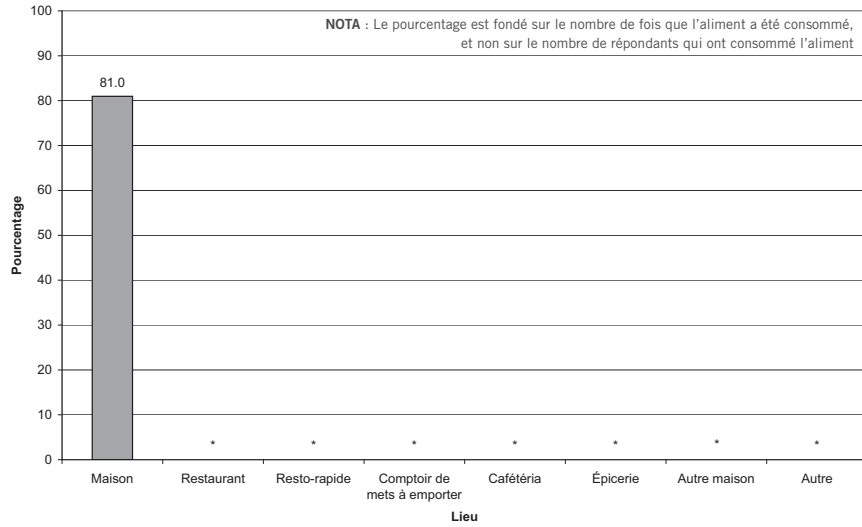

1.6 Pourcentage selon le lieu de résidence

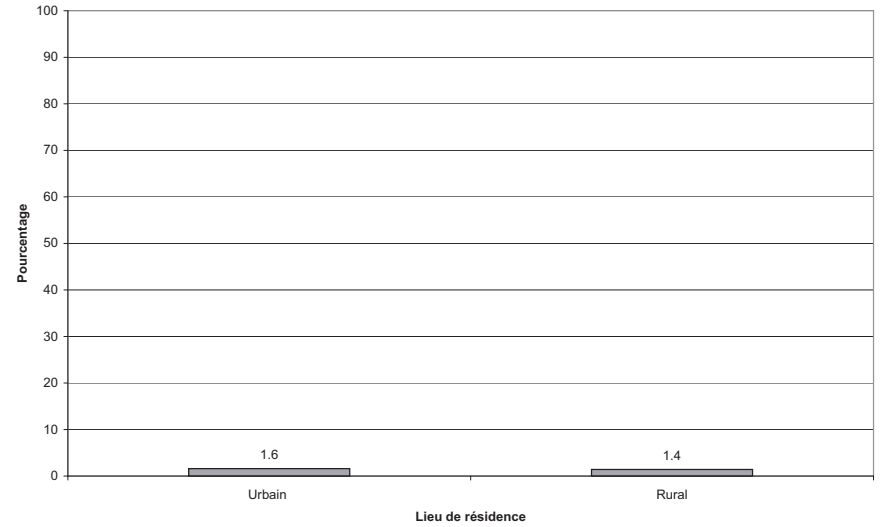

1.7 Pourcentage selon le revenu du ménage

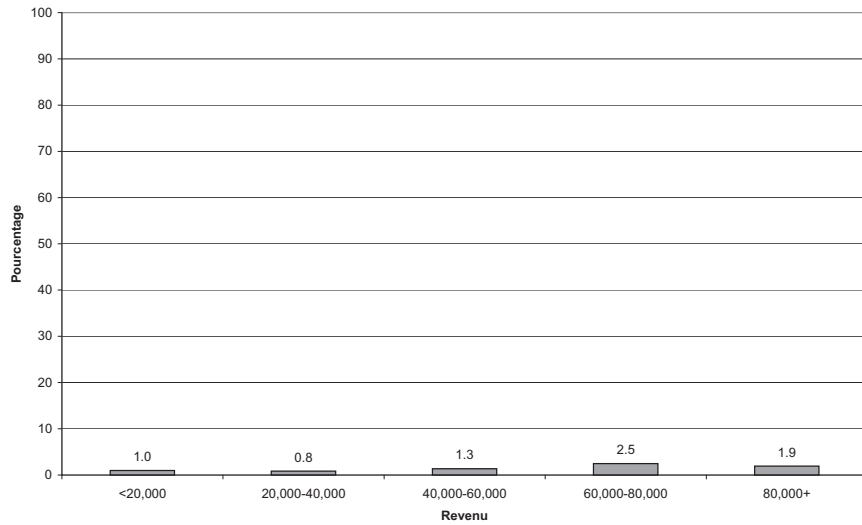

ONT MANGÉ DES HARICOTS AU COURS DES 24 DERNIÈRES HEURES

l'ESCC 2.2, 2004, rappel alimentaire de 24 heures

2.1 Pourcentage par province

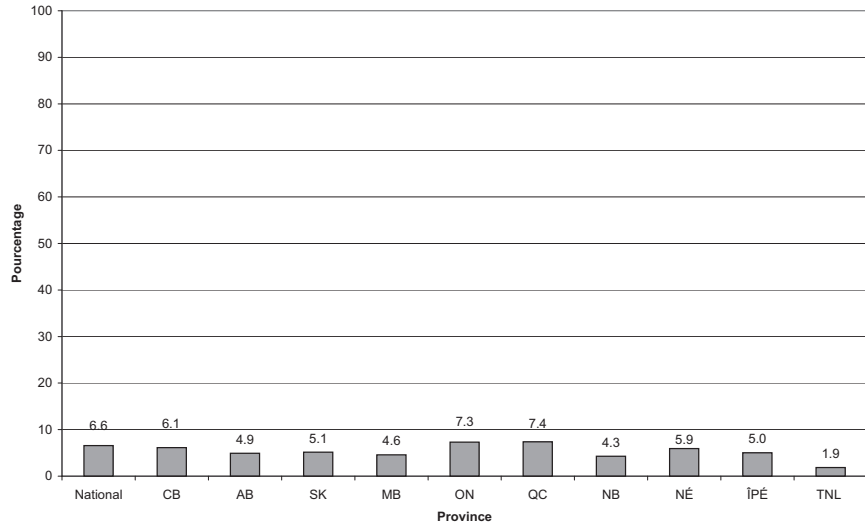

2.2 Pourcentage par mois

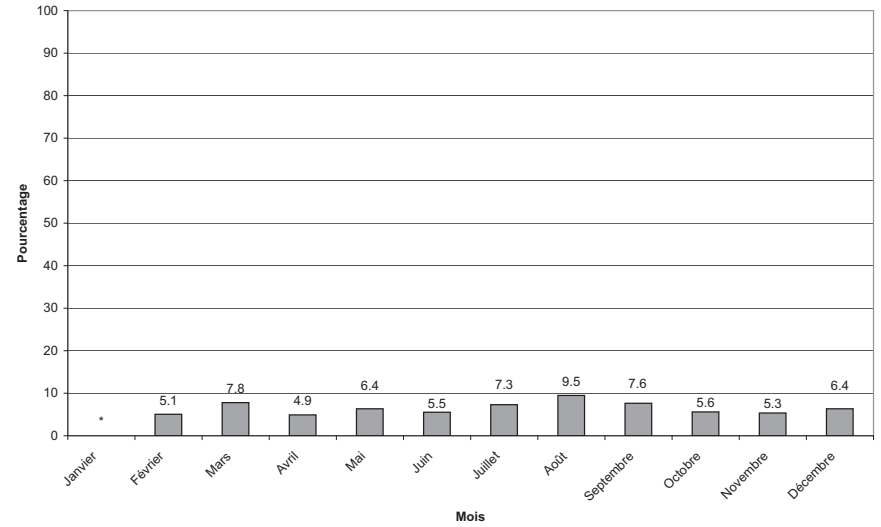

2.3 Pourcentage par groupe d'âge

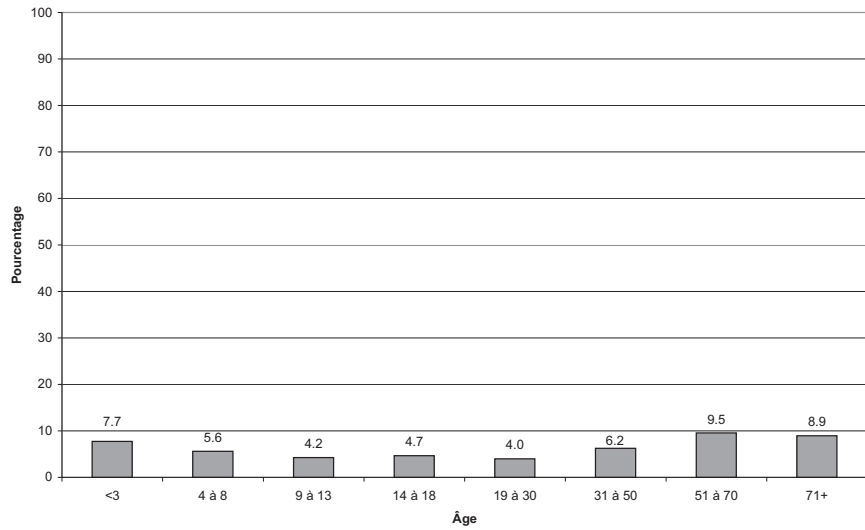

2.4 Pourcentage par groupe d'âge et selon le sexe

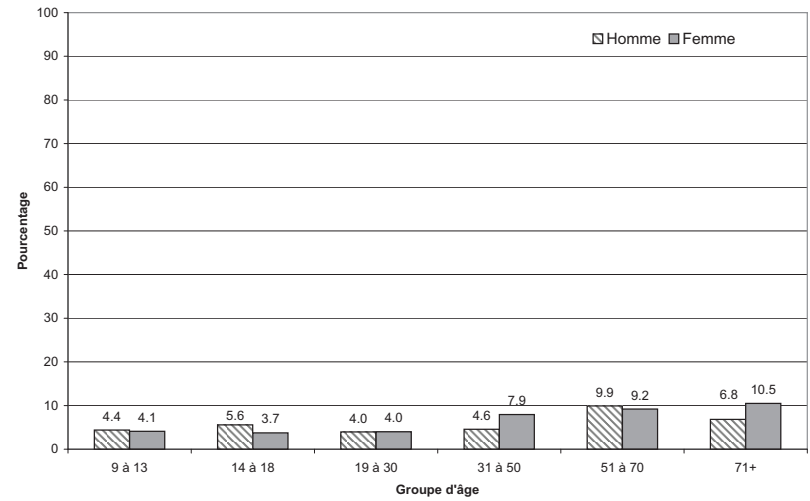

ONT MANGÉ DES HARICOTS AU COURS DES 24 DERNIÈRES HEURES

l'ESCC 2.2, 2004, rappel alimentaire de 24 heures

2.5 Pourcentage selon le lieu de préparation des aliments

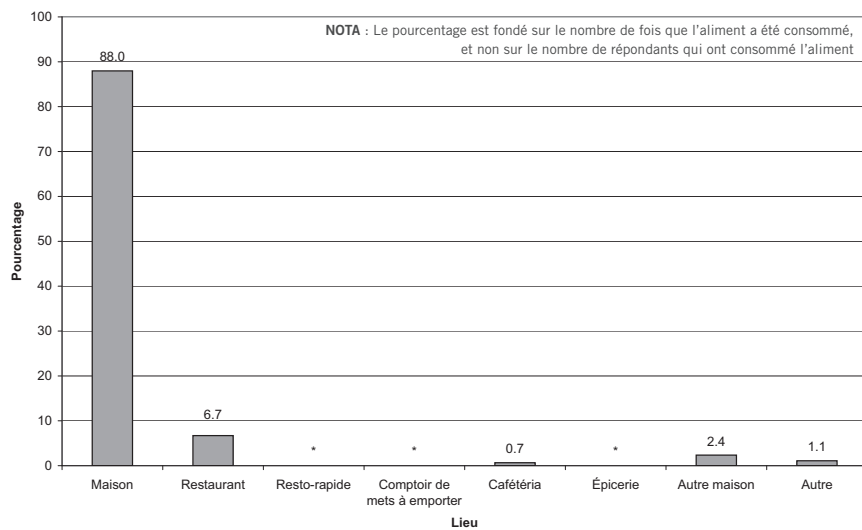

2.6 Pourcentage selon le lieu de résidence

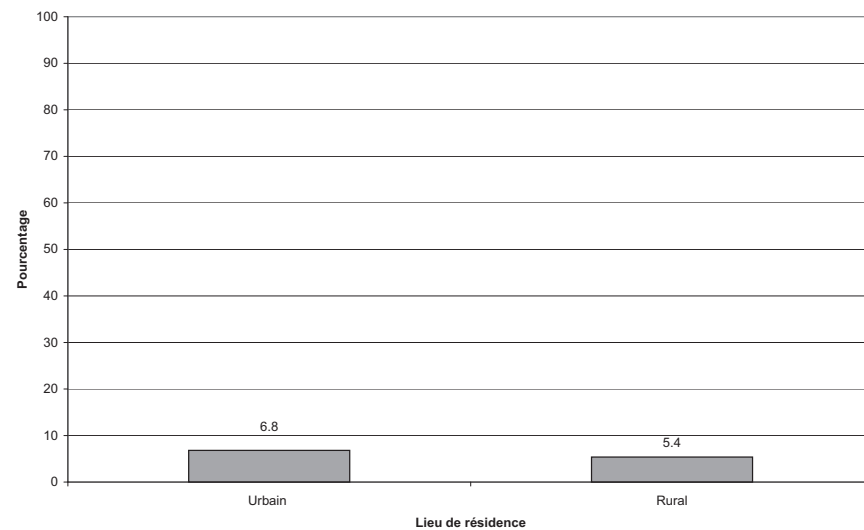

2.7 Pourcentage selon le revenu du ménage

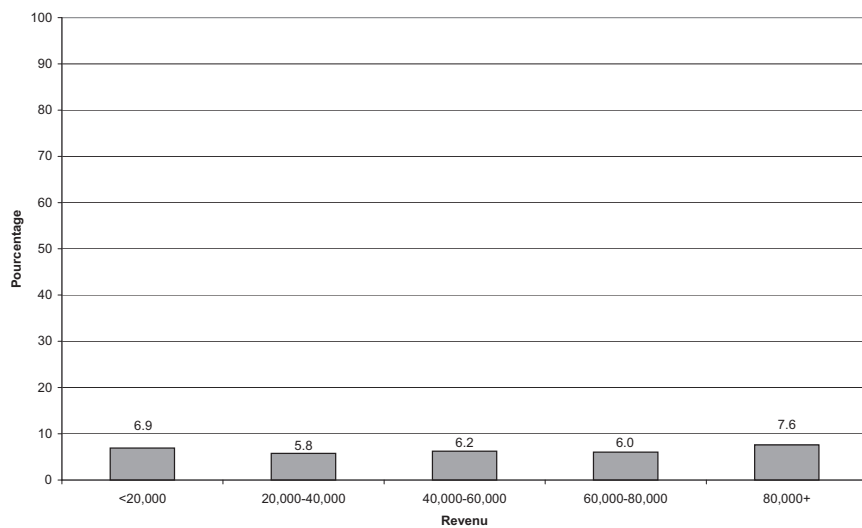

2.8 Pourcentage selon l'origine culturelle ou raciale

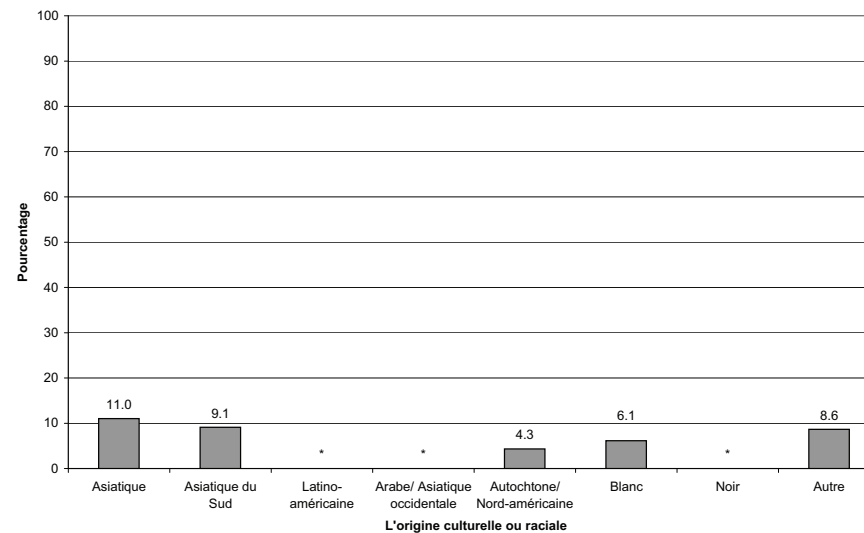

ONT MANGÉ DES BETTERAVES AU COURS DES 24 DERNIÈRES HEURES

l'ESCC 2.2, 2004, rappel alimentaire de 24 heures

3.1 Pourcentage par province

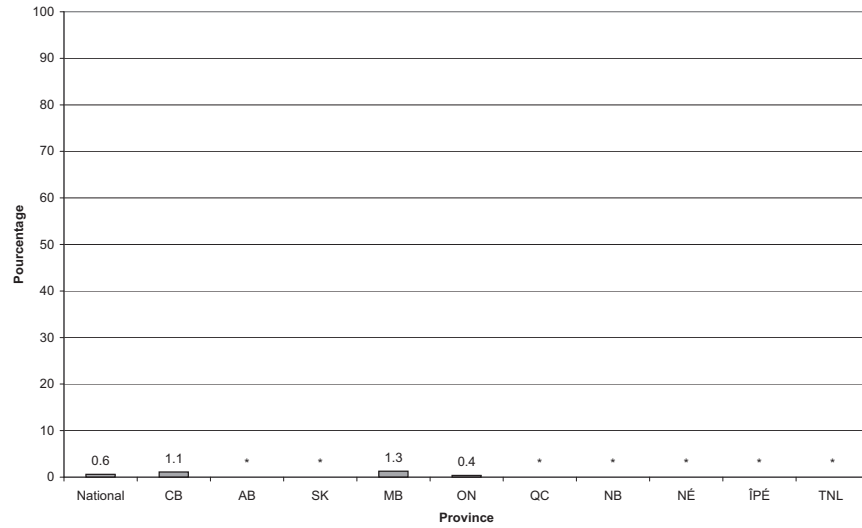

3.2 Pourcentage par mois

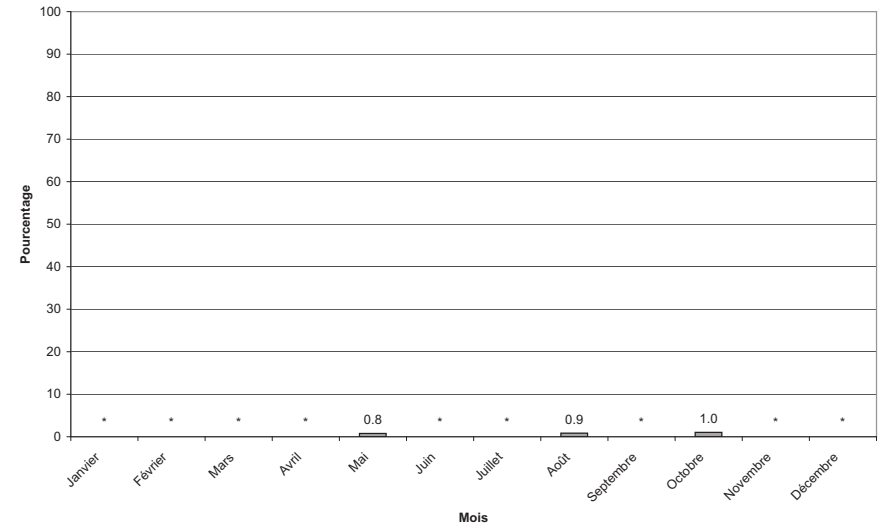

3.3 Pourcentage par groupe d'âge

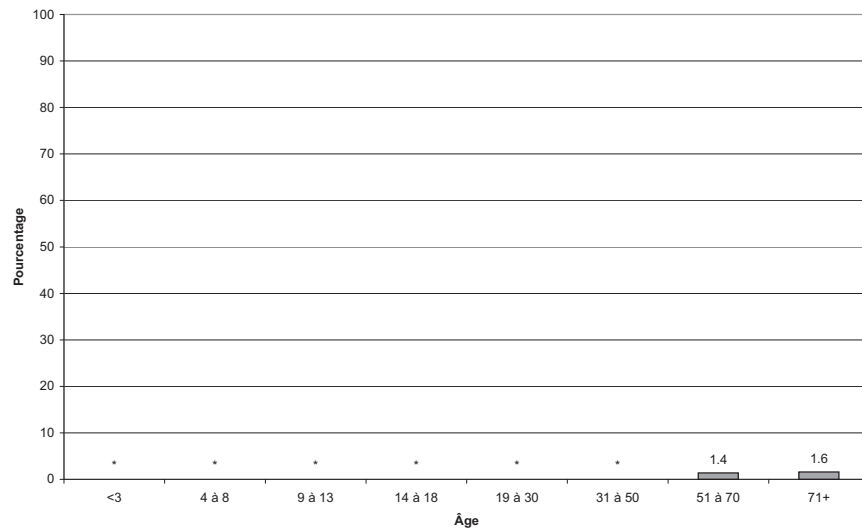

3.4 Pourcentage par groupe d'âge et selon le sexe

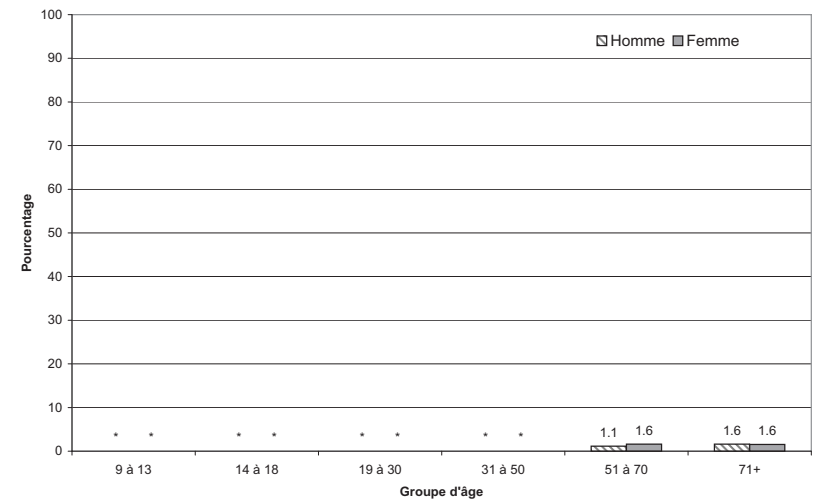

ONT MANGÉ DES BETTERAVES AU COURS DES 24 DERNIÈRES HEURES

l'ESCC 2.2, 2004, rappel alimentaire de 24 heures

3.5 Pourcentage selon le lieu de préparation des aliments

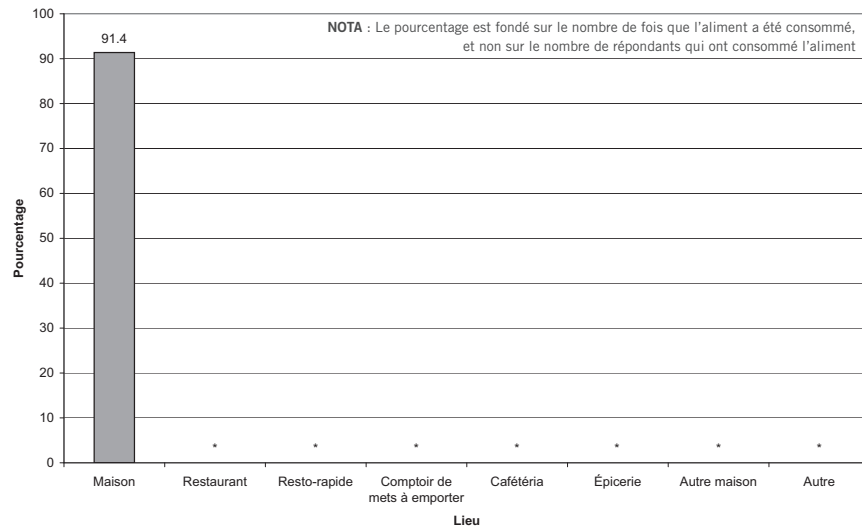

3.6 Pourcentage selon le lieu de résidence

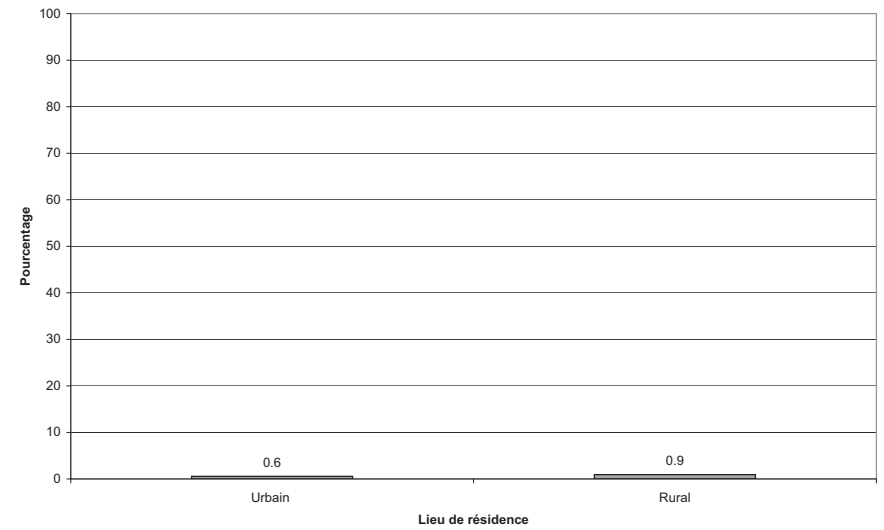

3.7 Pourcentage selon le revenu du ménage

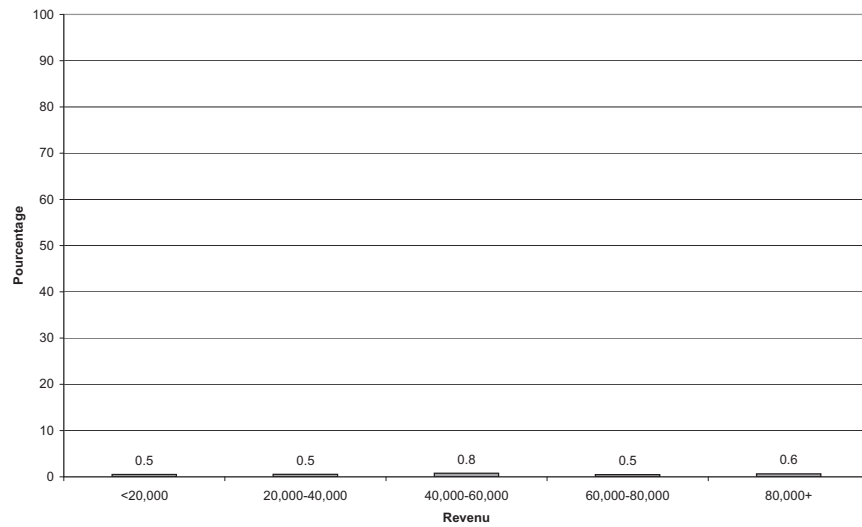

ONT MANGÉ DU BROCOLI AU COURS DES 24 DERNIÈRES HEURES

l'ESCC 2.2, 2004, rappel alimentaire de 24 heures

4.1 Pourcentage par province

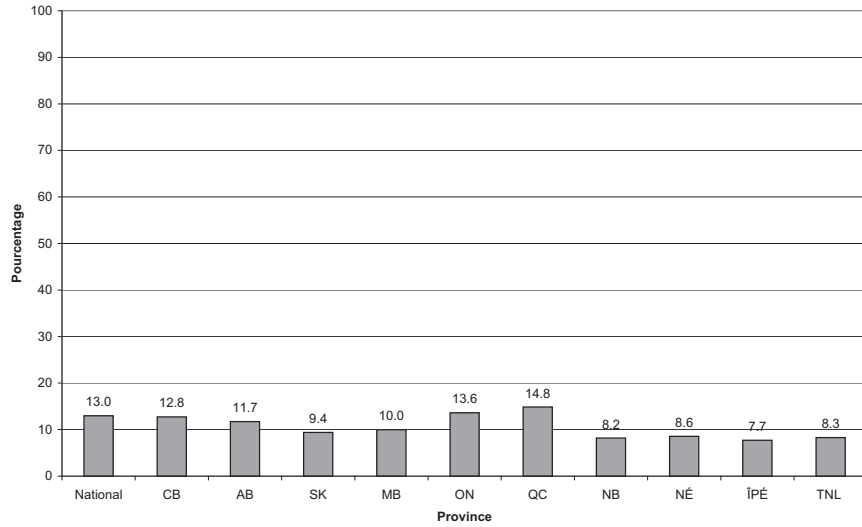

4.2 Pourcentage par mois

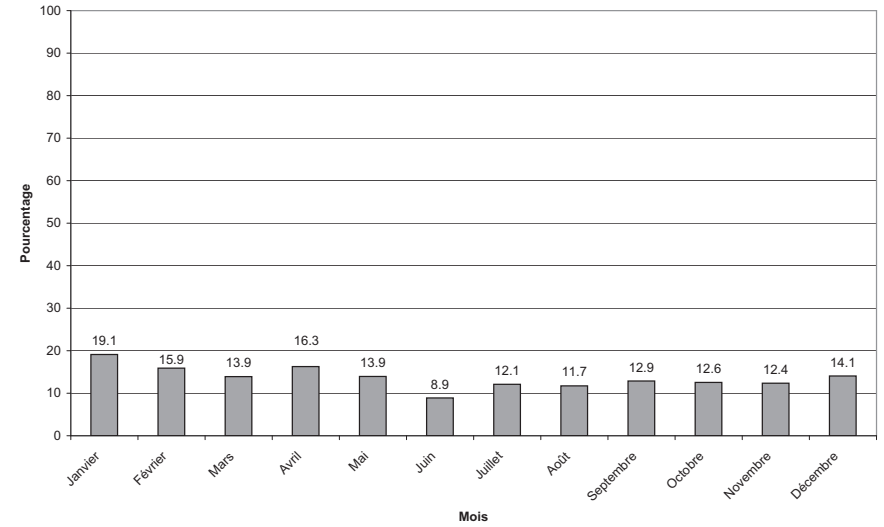

4.3 Pourcentage par groupe d'âge

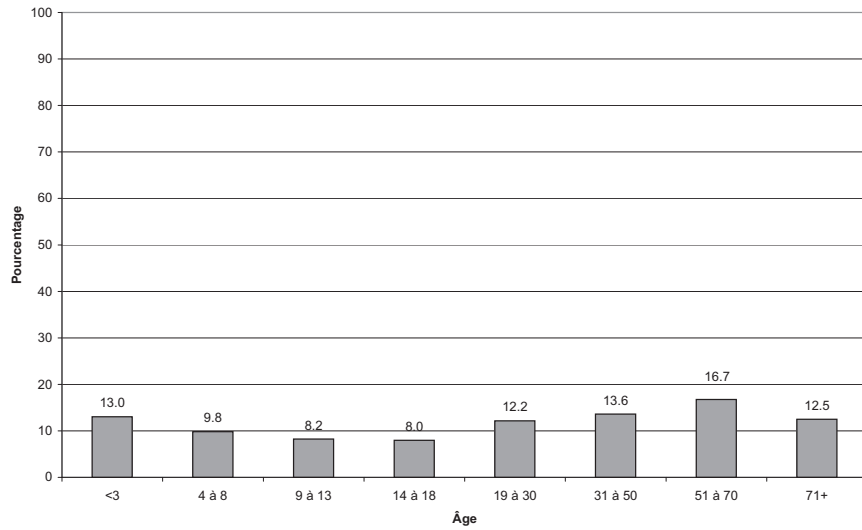

4.4 Pourcentage par groupe d'âge et selon le sexe

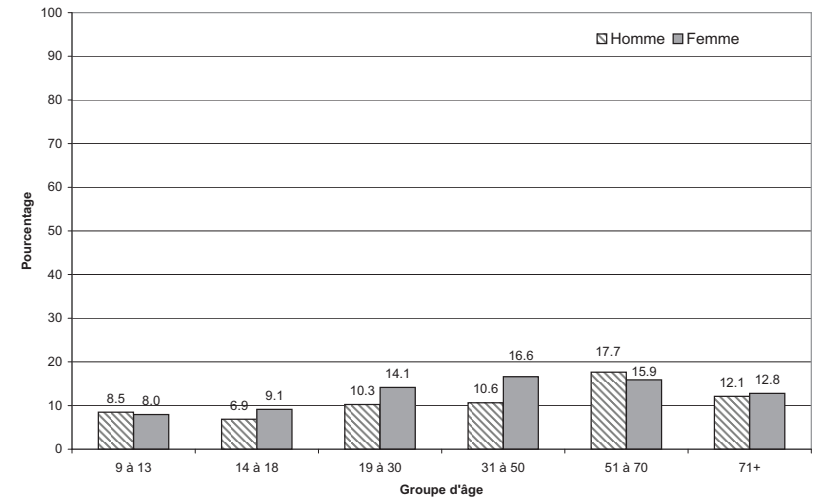

ONT MANGÉ DU BROCOLI AU COURS DES 24 DERNIÈRES HEURES

l'ESCC 2.2, 2004, rappel alimentaire de 24 heures

4.5 Pourcentage selon le lieu de préparation des aliments

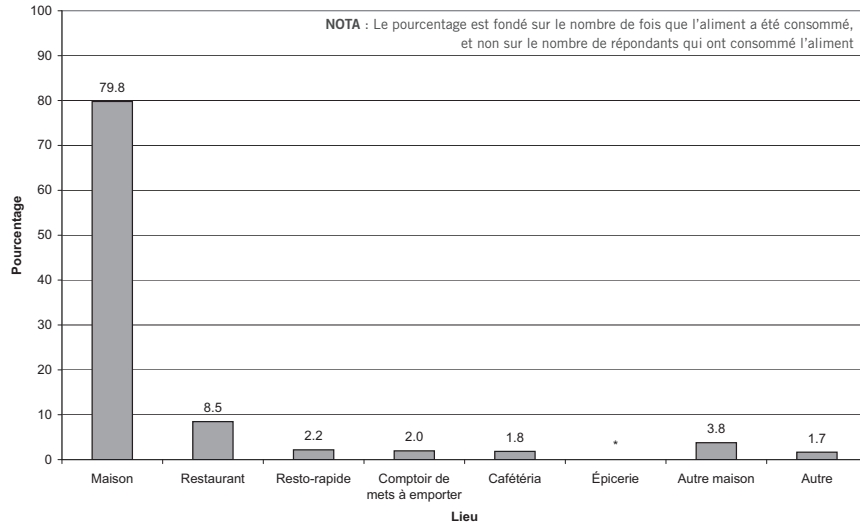

4.6 Pourcentage selon le lieu de résidence

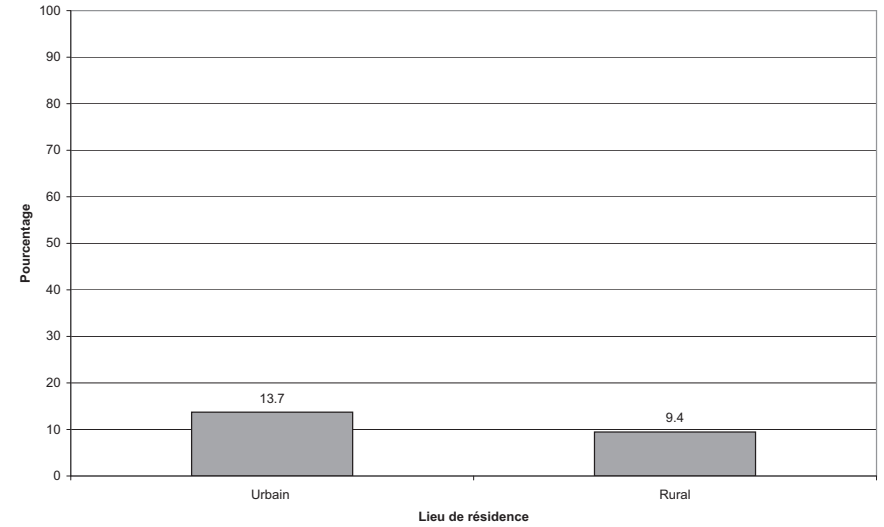

4.7 Pourcentage selon le revenu du ménage

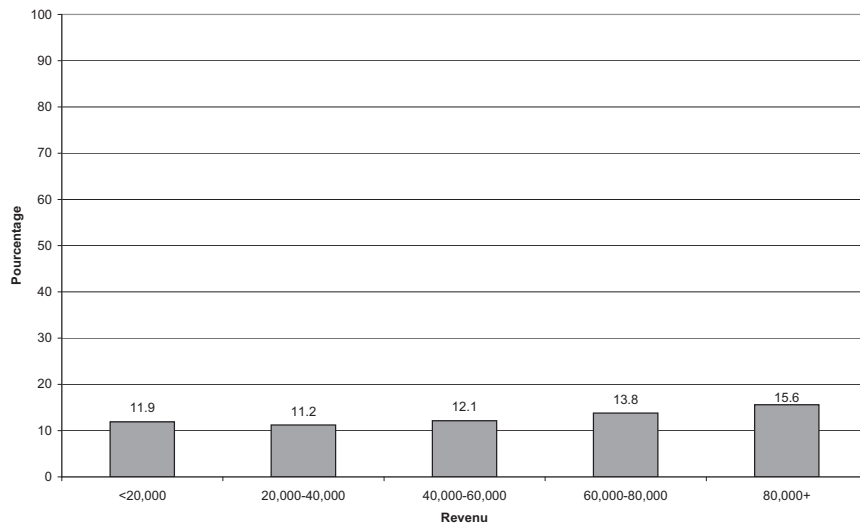

4.8 Pourcentage selon l'origine culturelle ou raciale

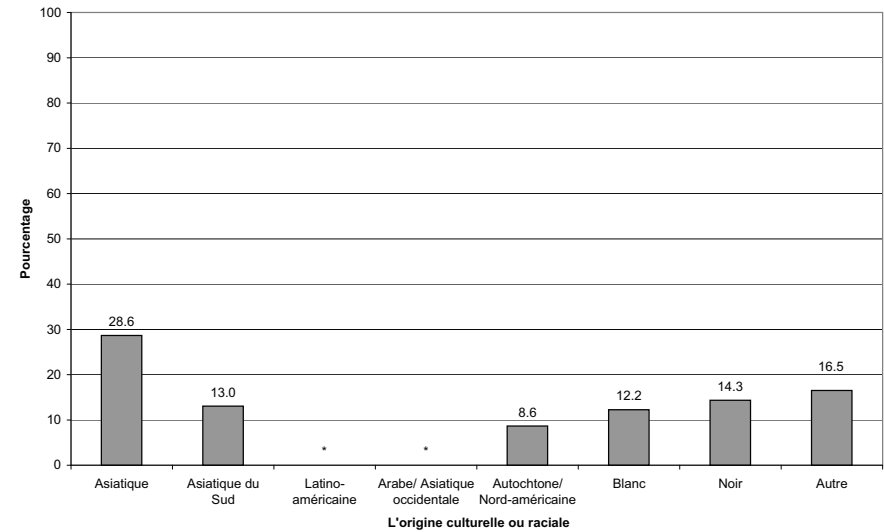

ONT MANGÉ DES BULBES D'OIGNON AU COURS DES 24 DERNIÈRES HEURES

l'ESCC 2.2, 2004, rappel alimentaire de 24 heures

6.1 Pourcentage par province

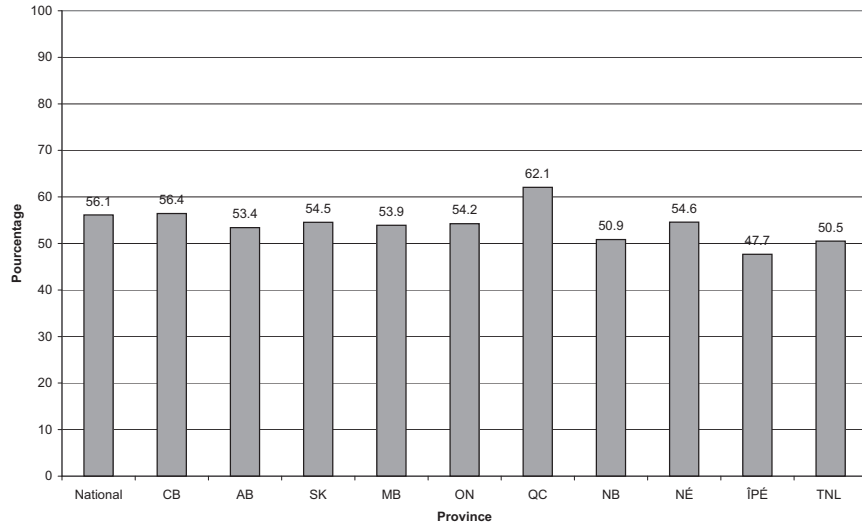

6.2 Pourcentage par mois

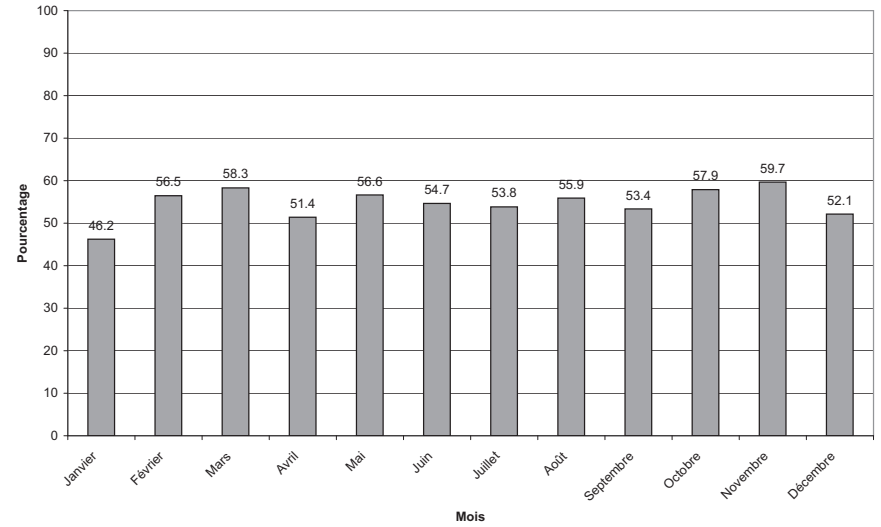

6.3 Pourcentage par groupe d'âge

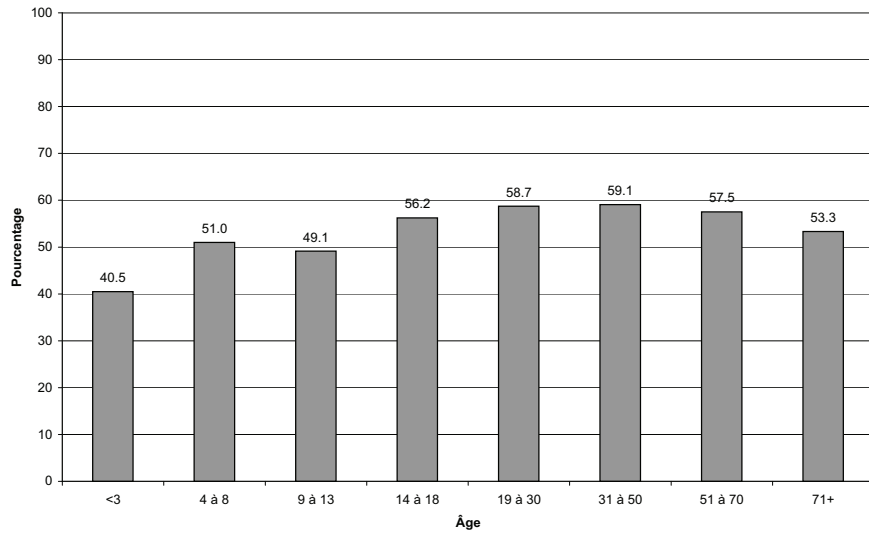

6.4 Pourcentage par groupe d'âge et selon le sexe

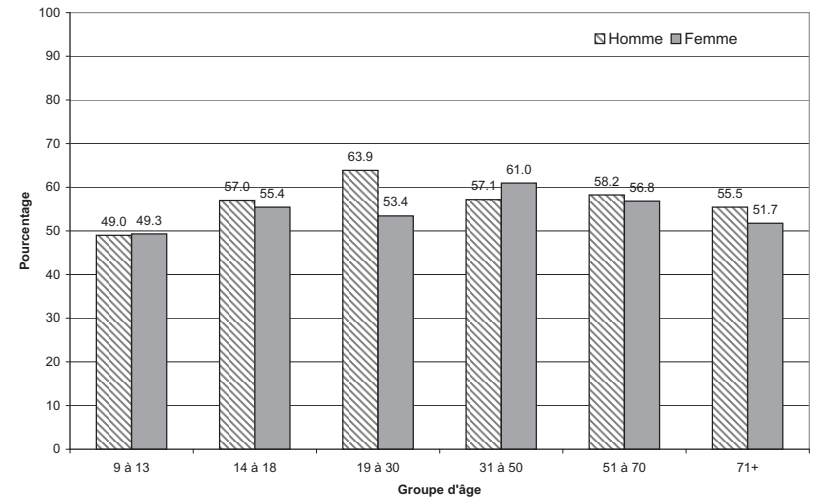

ONT MANGÉ DES BULBES D'OIGNON AU COURS DES 24 DERNIÈRES HEURES

l'ESCC 2.2, 2004, rappel alimentaire de 24 heures

6.5 Pourcentage selon le lieu de préparation des aliments

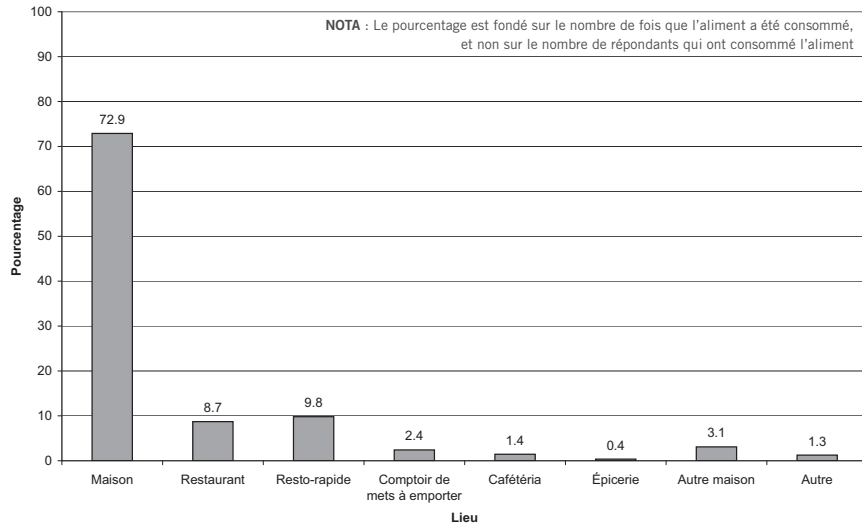

6.6 Pourcentage selon le lieu de résidence

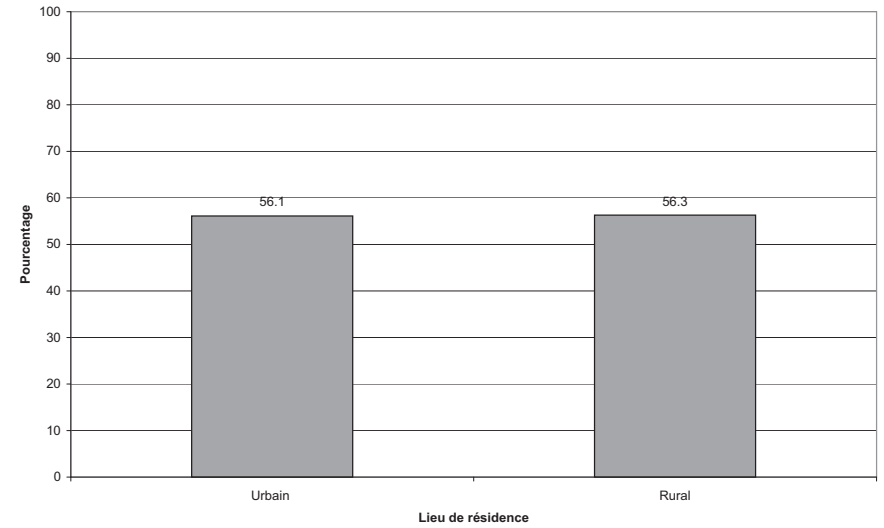

6.7 Pourcentage selon le revenu du ménage

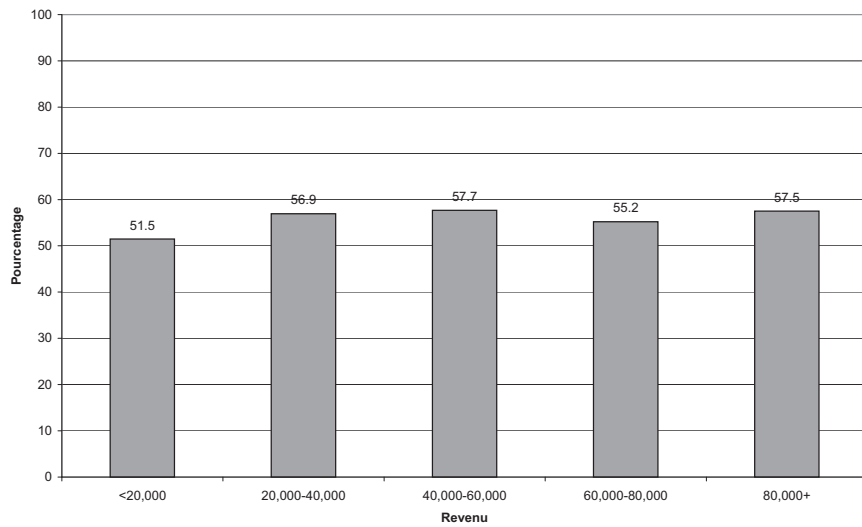

6.8 Pourcentage selon l'origine culturelle ou raciale

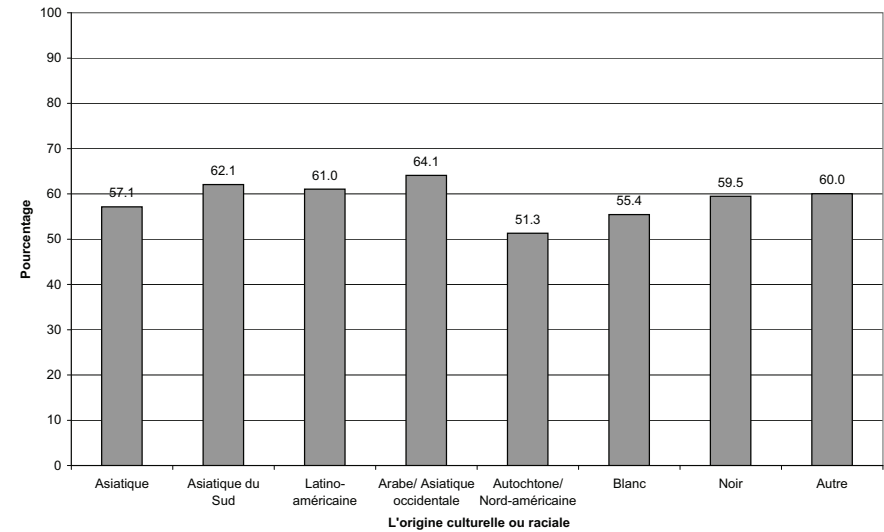

ONT MANGÉ DU CHOU AU COURS DES 24 DERNIÈRES HEURES

l'ESCC 2.2, 2004, rappel alimentaire de 24 heures

7.1 Pourcentage par province

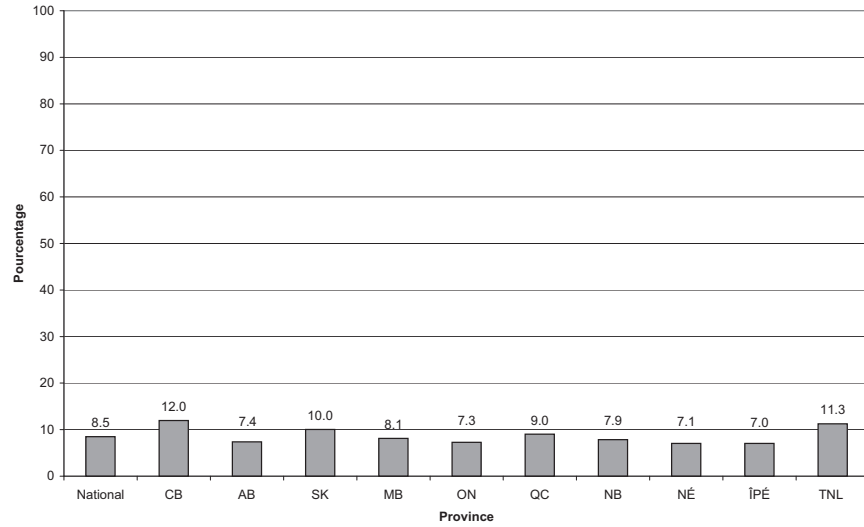

7.2 Pourcentage par mois

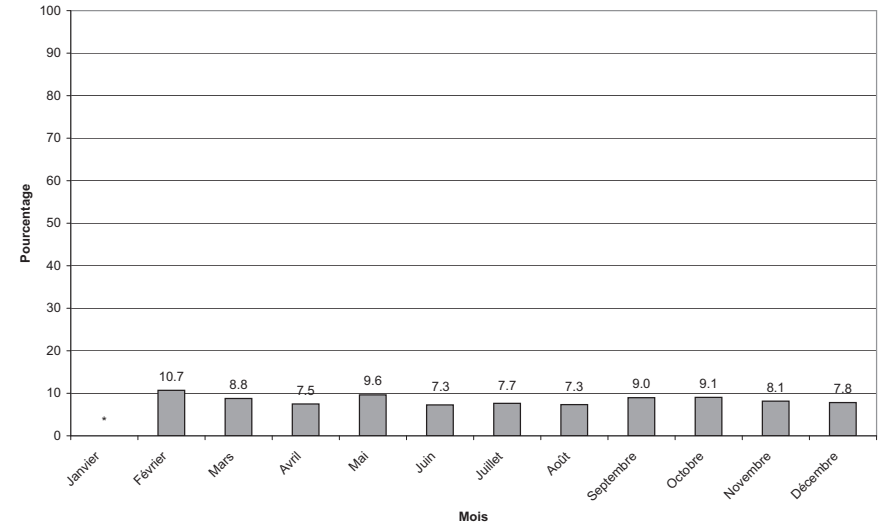

7.3 Pourcentage par groupe d'âge

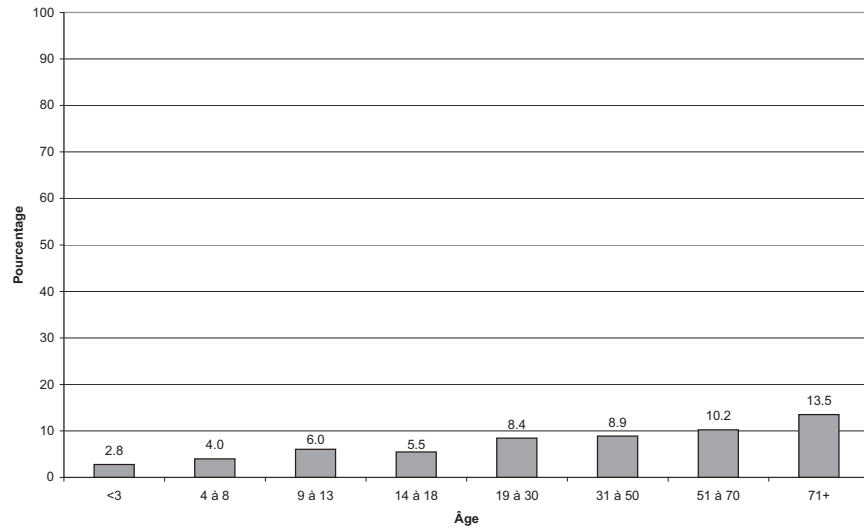

7.4 Pourcentage par groupe d'âge et selon le sexe

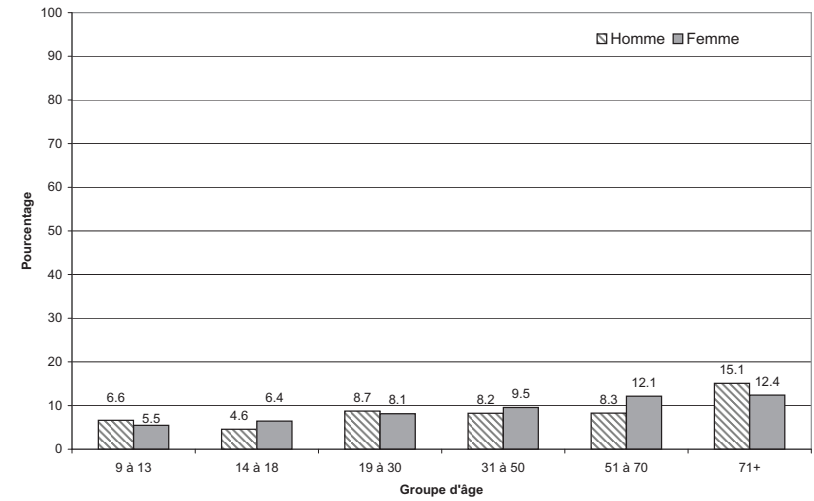

ONT MANGÉ DU CHOU AU COURS DES 24 DERNIÈRES HEURES

l'ESCC 2.2, 2004, rappel alimentaire de 24 heures

7.5 Pourcentage selon le lieu de préparation des aliments

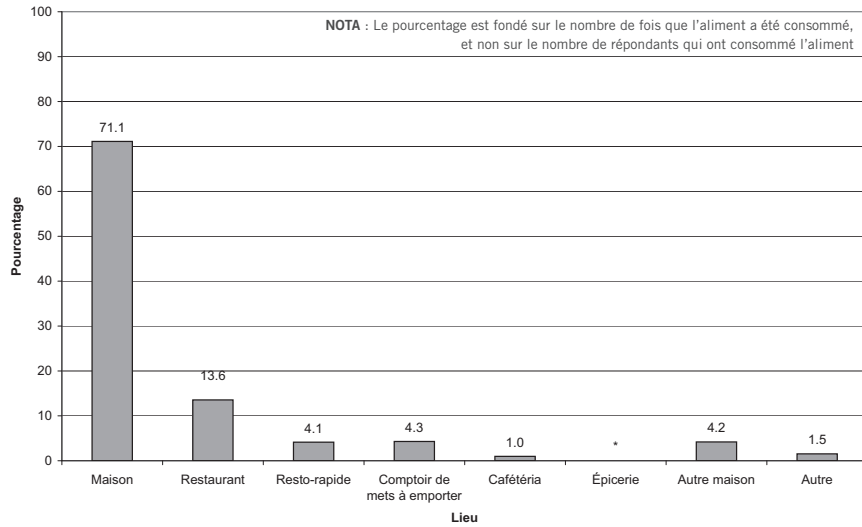

7.6 Pourcentage selon le lieu de résidence

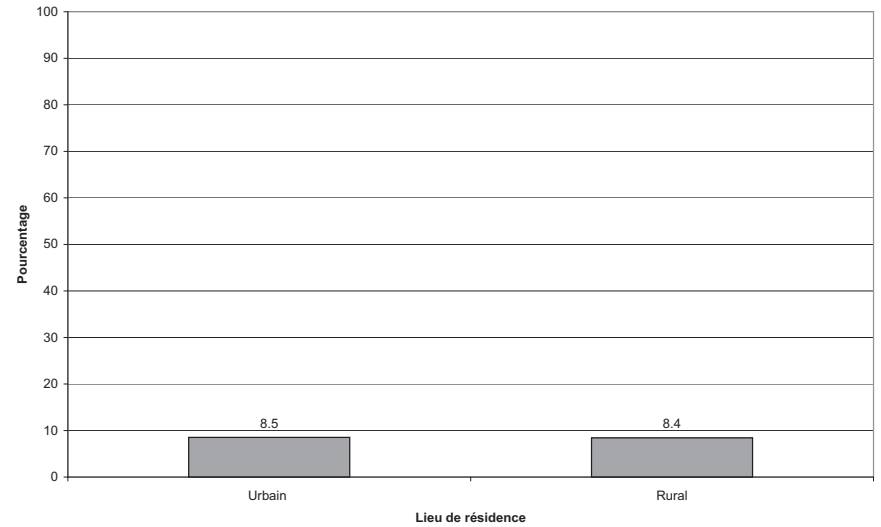

7.7 Pourcentage selon le revenu du ménage

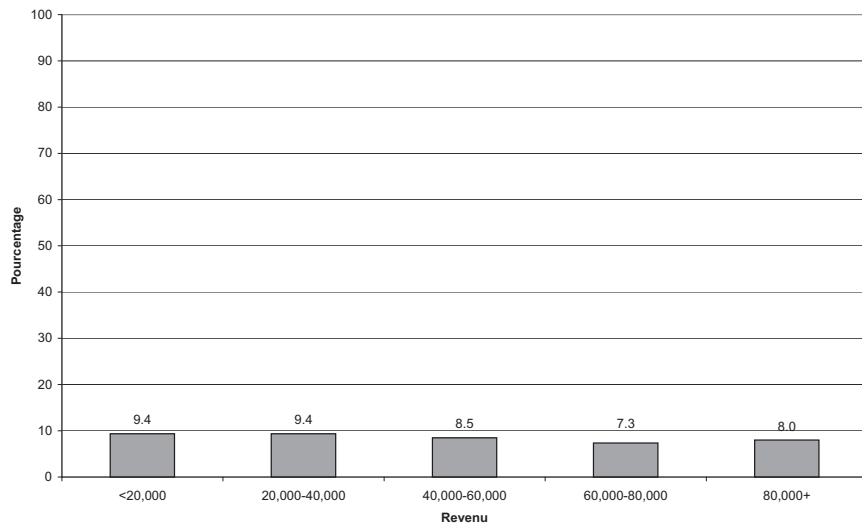

7.8 Pourcentage selon l'origine culturelle ou raciale

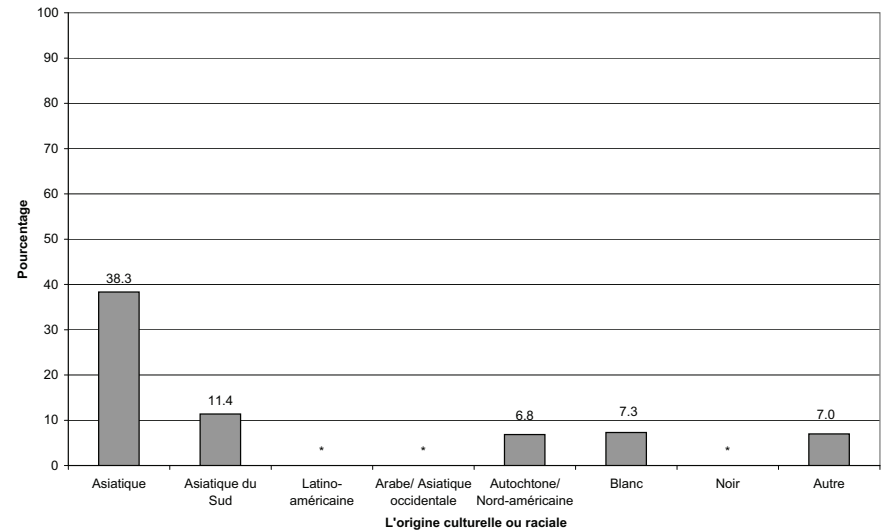

ONT MANGÉ DES CAROTTES AU COURS DES 24 DERNIÈRES HEURES

l'ESCC 2.2, 2004, rappel alimentaire de 24 heures

8.1 Pourcentage par province

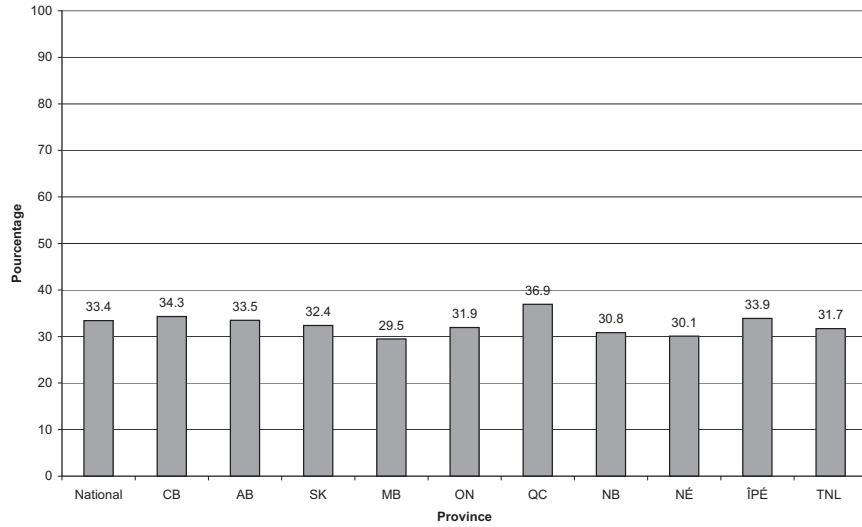

8.2 Pourcentage par mois

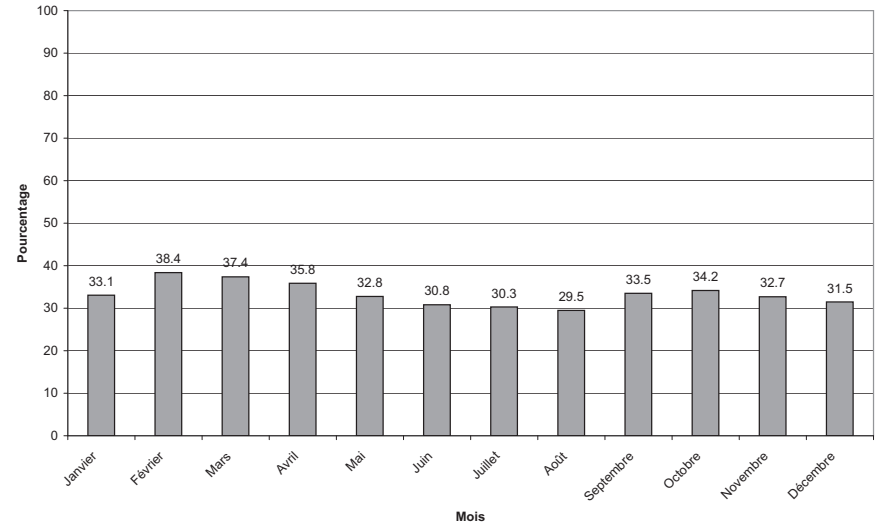

8.3 Pourcentage par groupe d'âge

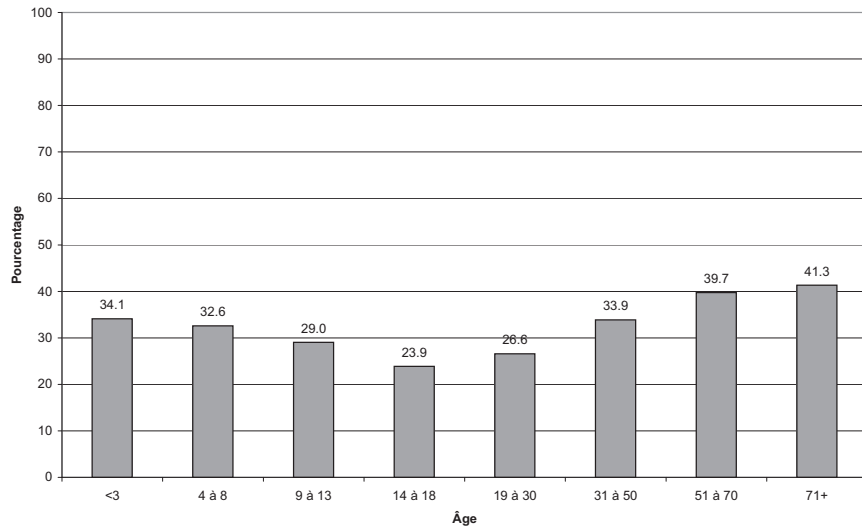

8.4 Pourcentage par groupe d'âge et selon le sexe

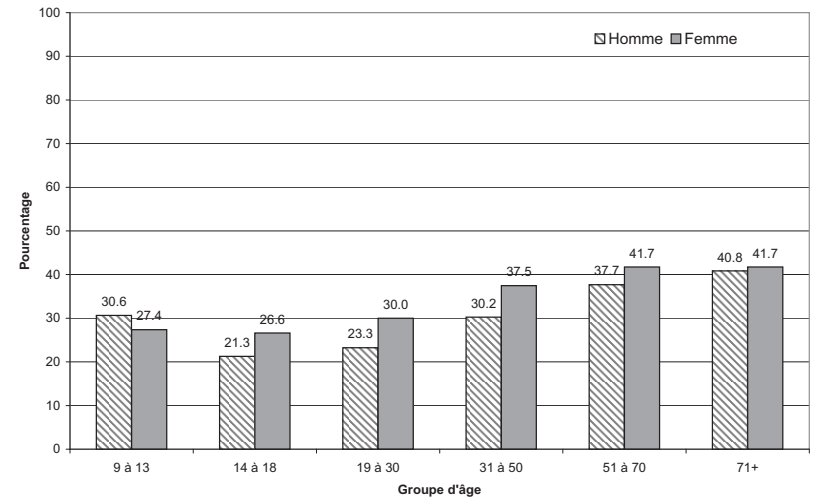

ONT MANGÉ DES CAROTTES AU COURS DES 24 DERNIÈRES HEURES

l'ESCC 2.2, 2004, rappel alimentaire de 24 heures

8.5 Pourcentage selon le lieu de préparation des aliments

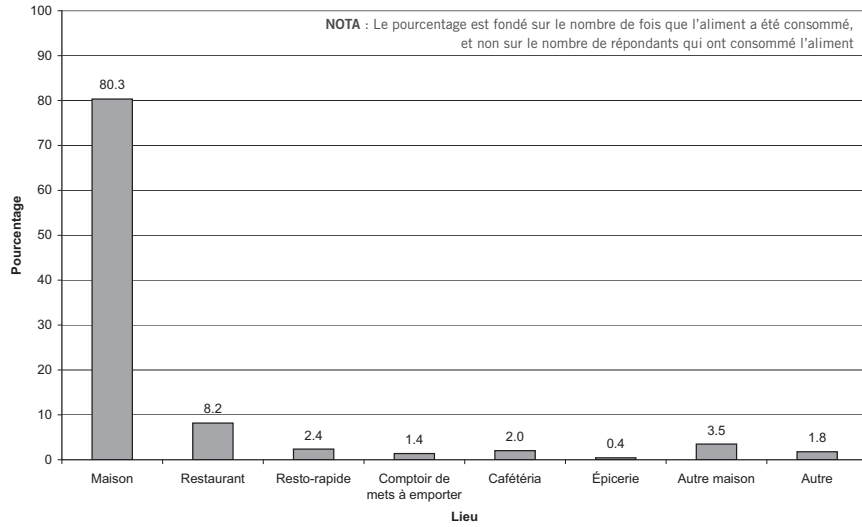

8.6 Pourcentage selon le lieu de résidence

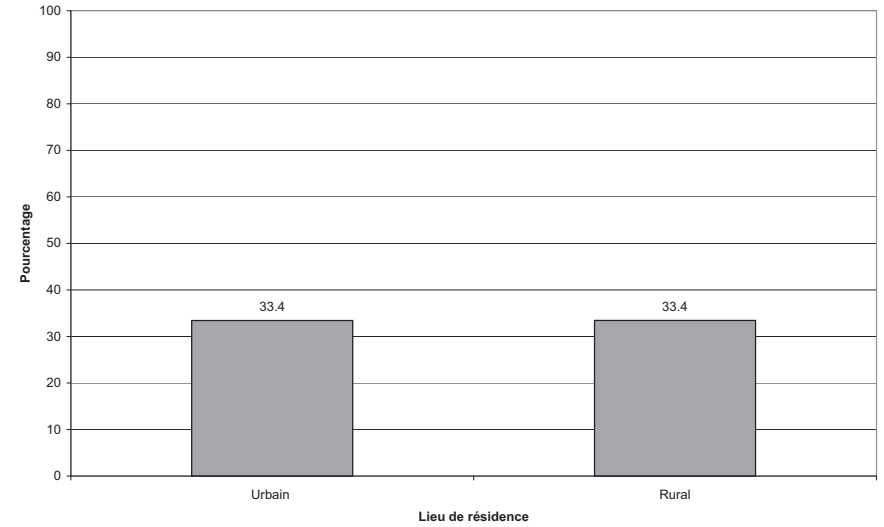

8.7 Pourcentage selon le revenu du ménage

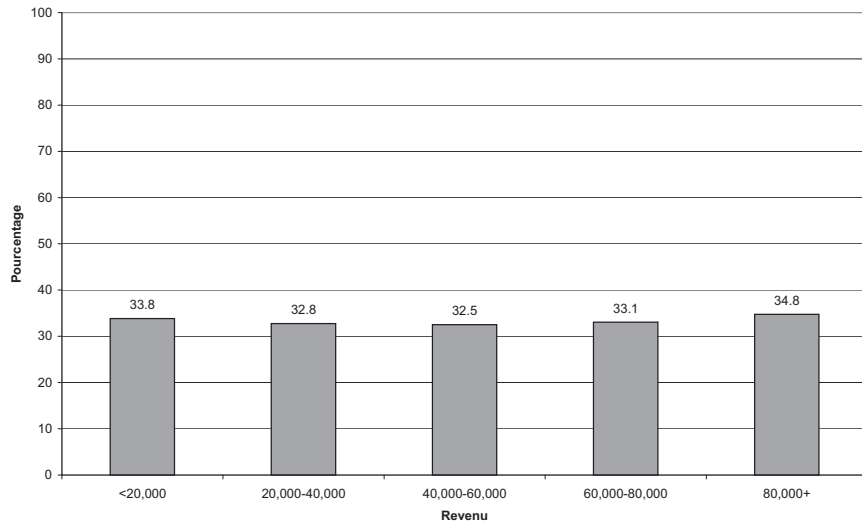

8.8 Pourcentage selon l'origine culturelle ou raciale

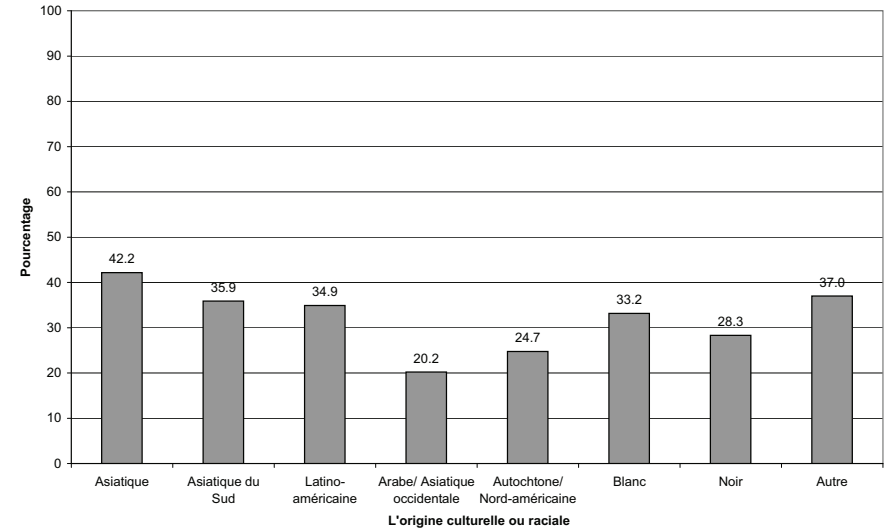

ONT MANGÉ DU CHOU-FLEUR AU COURS DES 24 DERNIÈRES HEURES

l'ESCC 2.2, 2004, rappel alimentaire de 24 heures

10.1 Pourcentage par province

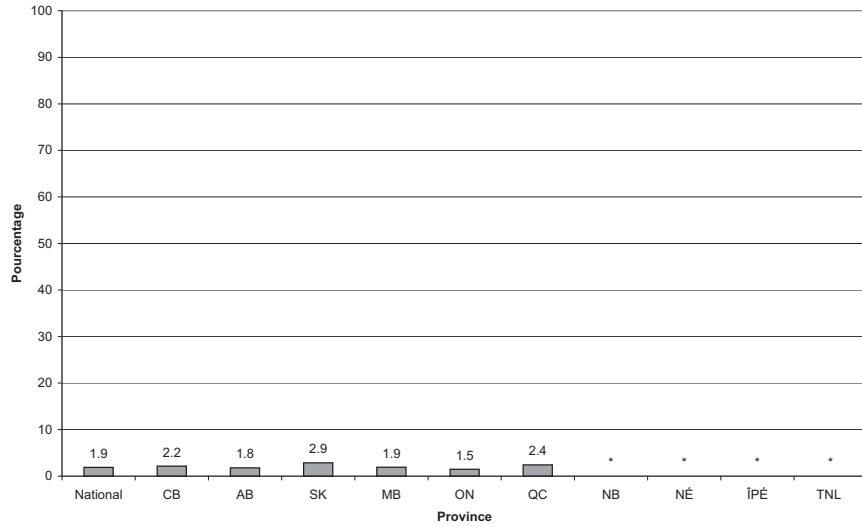

10.2 Pourcentage par mois

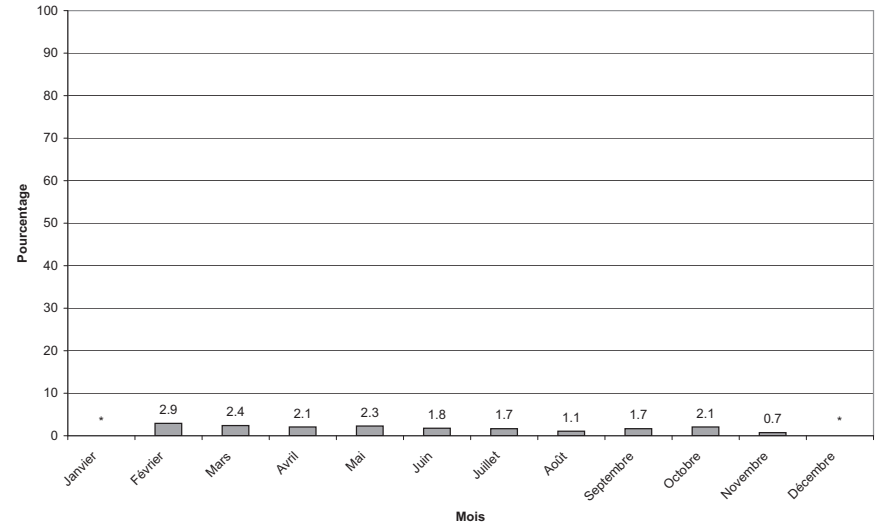

10.3 Pourcentage par groupe d'âge

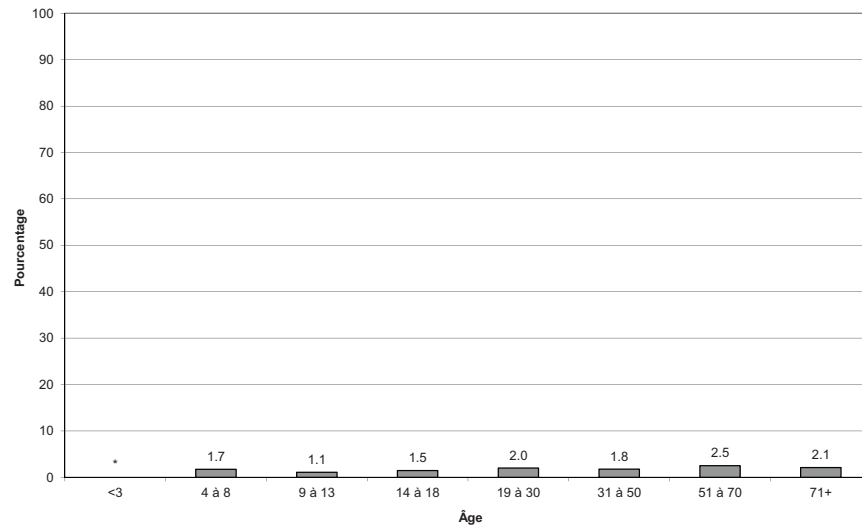

10.4 Pourcentage par groupe d'âge et selon le sexe

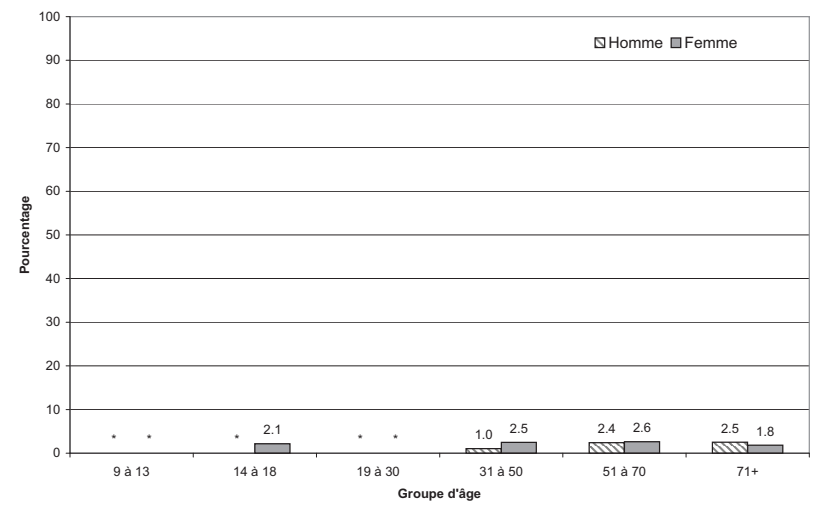

ONT MANGÉ DU CHOU-FLEUR AU COURS DES 24 DERNIÈRES HEURES

l'ESCC 2.2, 2004, rappel alimentaire de 24 heures

10.5 Pourcentage selon le lieu de préparation des aliments

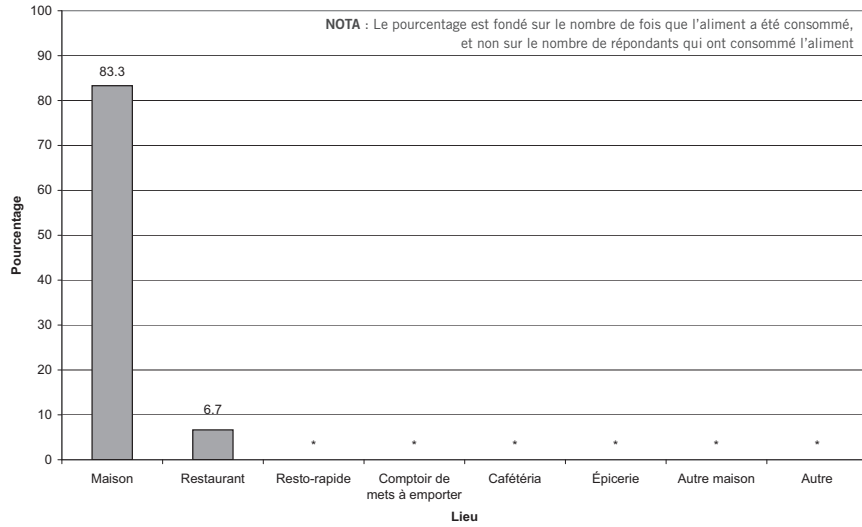

10.6 Pourcentage selon le lieu de résidence

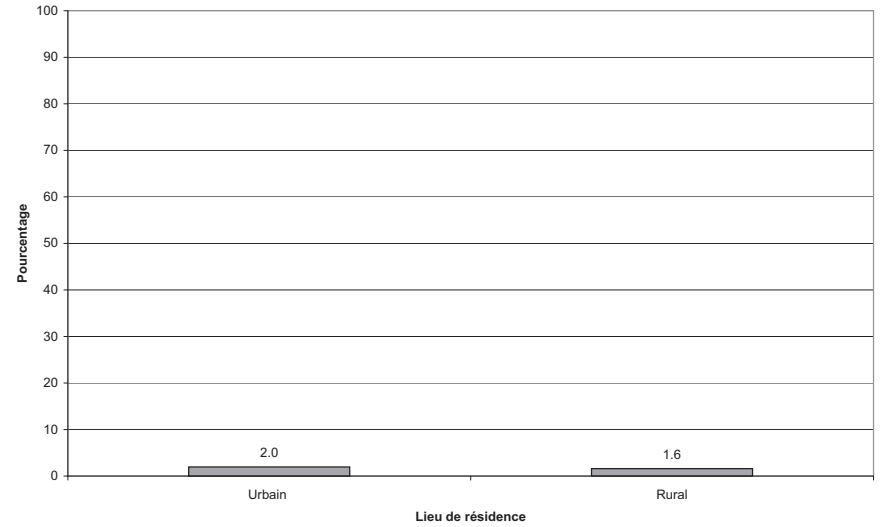

10.7 Pourcentage selon le revenu du ménage

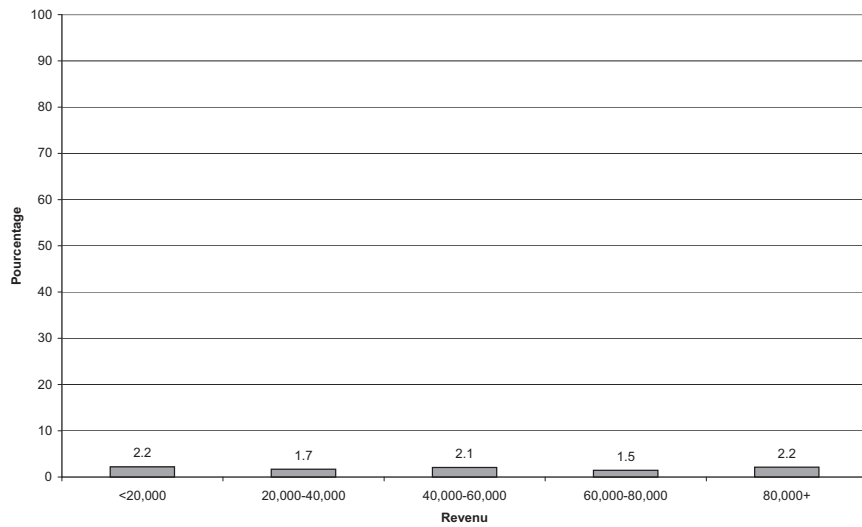

ONT MANGÉ DU CÉLÉRI AU COURS DES 24 DERNIÈRES HEURES

l'ESCC 2.2, 2004, rappel alimentaire de 24 heures

11.1 Pourcentage par province

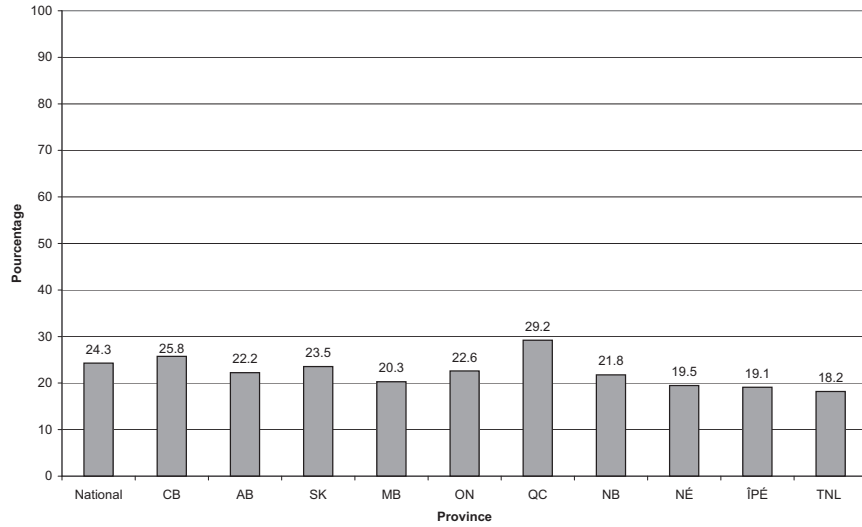

11.2 Pourcentage par mois

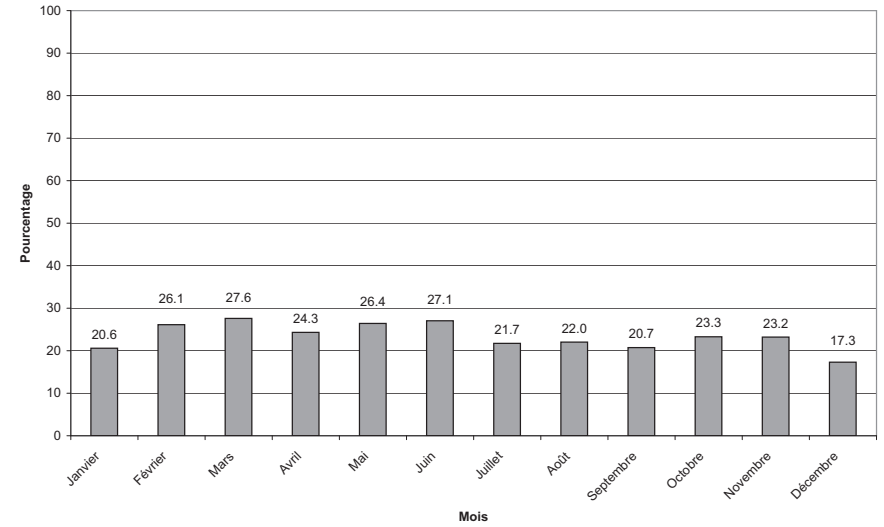

11.3 Pourcentage par groupe d'âge

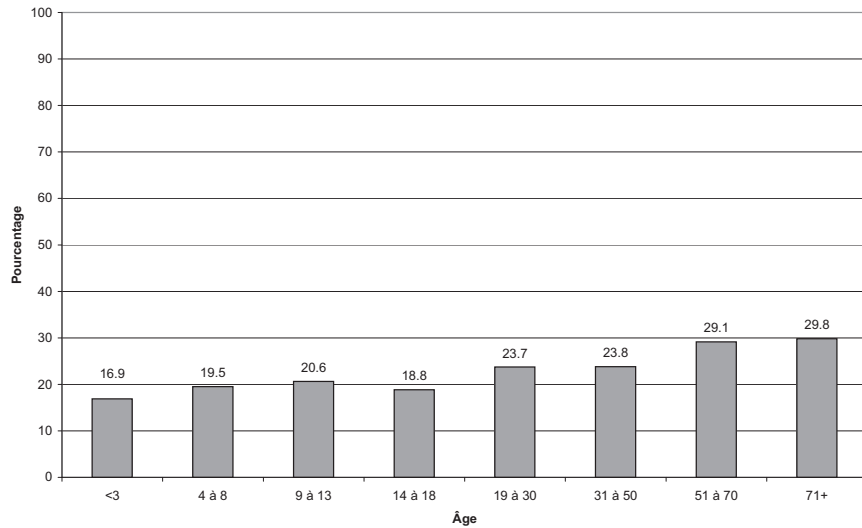

11.4 Pourcentage par groupe d'âge et selon le sexe

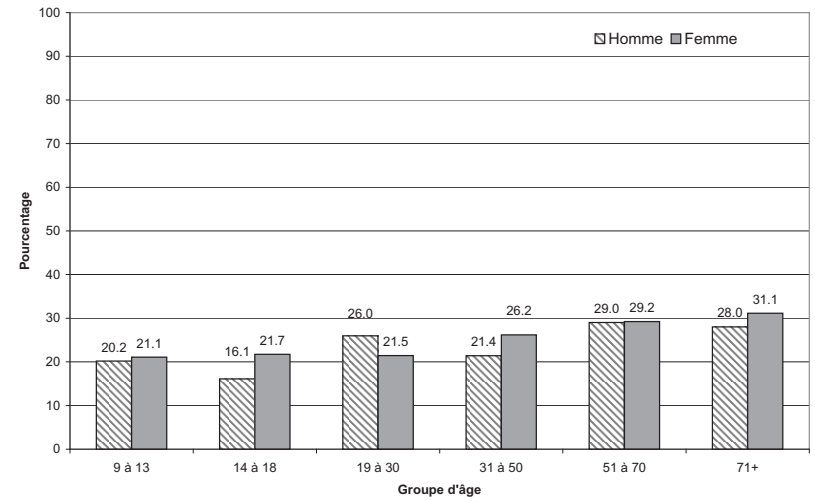

ONT MANGÉ DU CÉLERI AU COURS DES 24 DERNIÈRES HEURES

l'ESCC 2.2, 2004, rappel alimentaire de 24 heures

11.5 Pourcentage selon le lieu de préparation des aliments

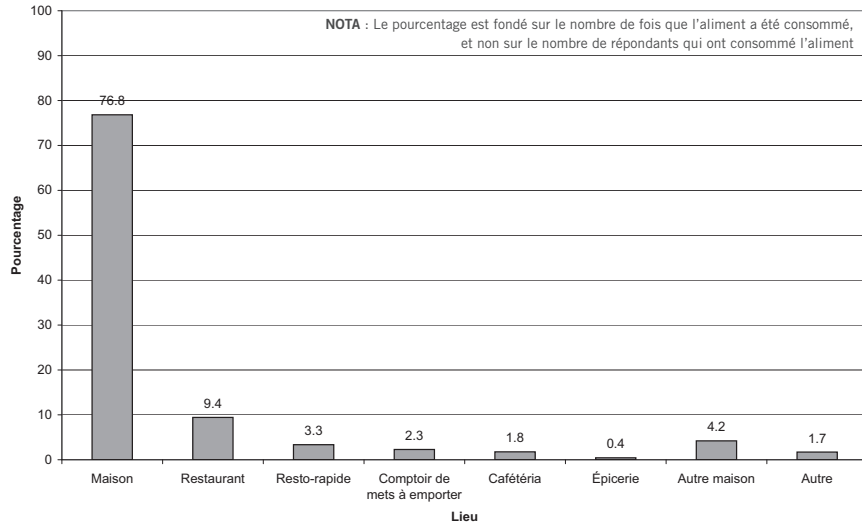

11.6 Pourcentage selon le lieu de résidence

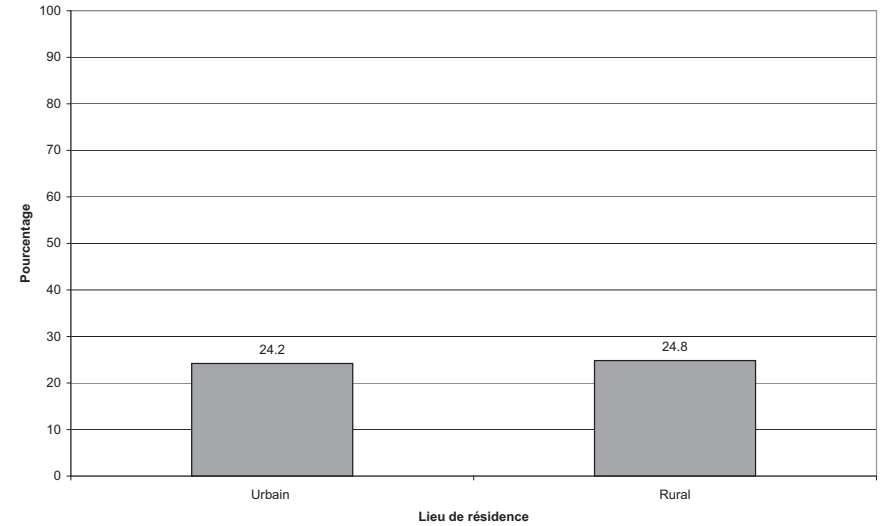

11.7 Pourcentage selon le revenu du ménage

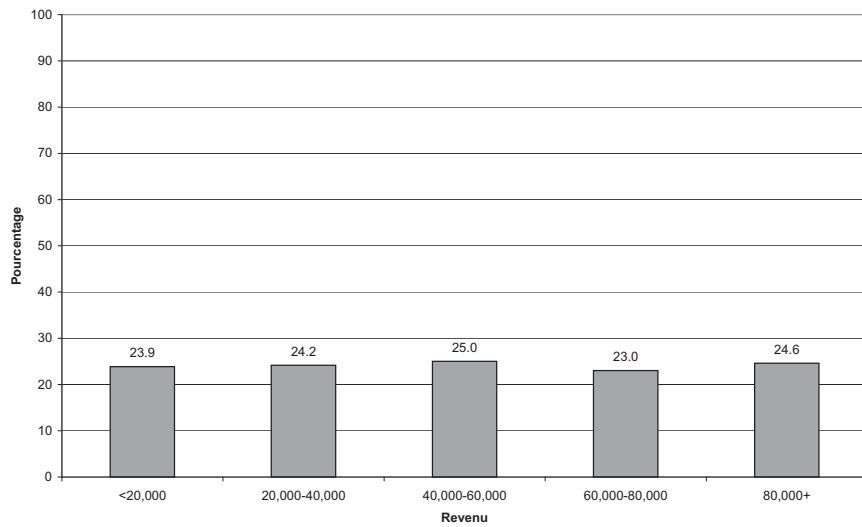

11.8 Pourcentage selon l'origine culturelle ou raciale

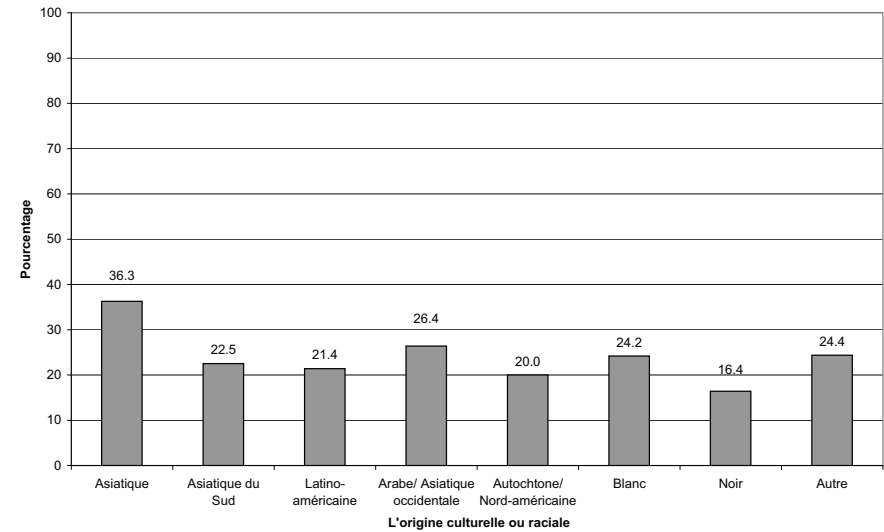

ONT MANGÉ DU MAÏS AU COURS DES 24 DERNIÈRES HEURES

l'ESCC 2.2, 2004, rappel alimentaire de 24 heures

12.1 Pourcentage par province

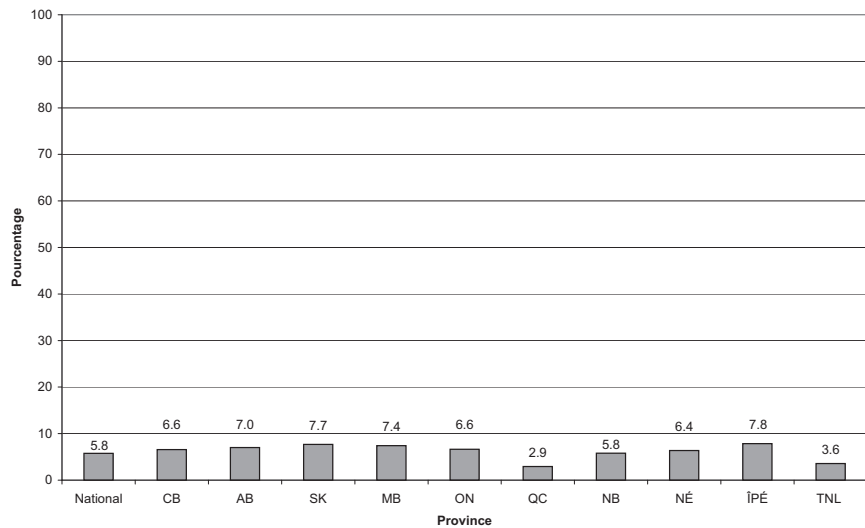

12.2 Pourcentage par mois

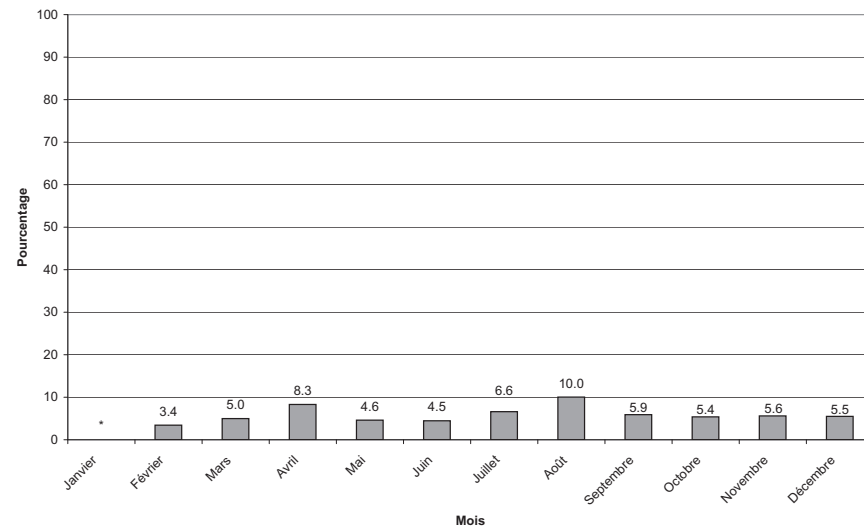

12.3 Pourcentage par groupe d'âge

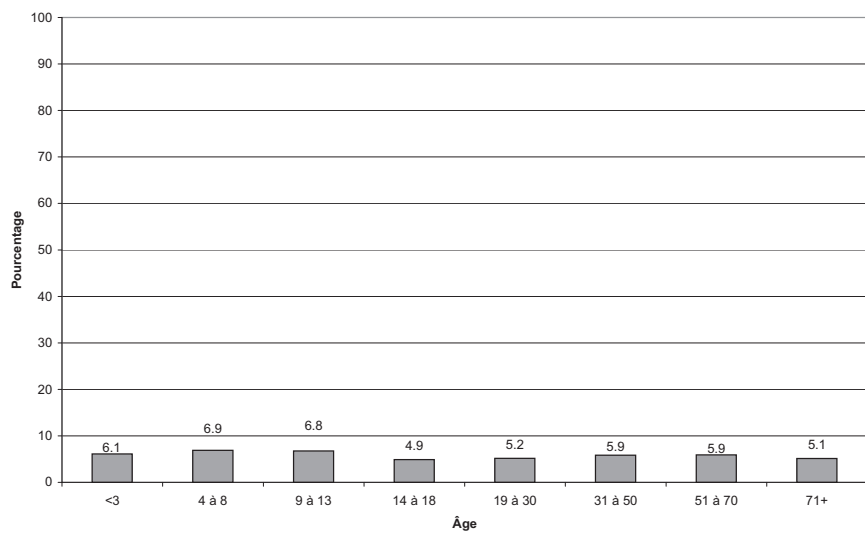

12.4 Pourcentage par groupe d'âge et selon le sexe

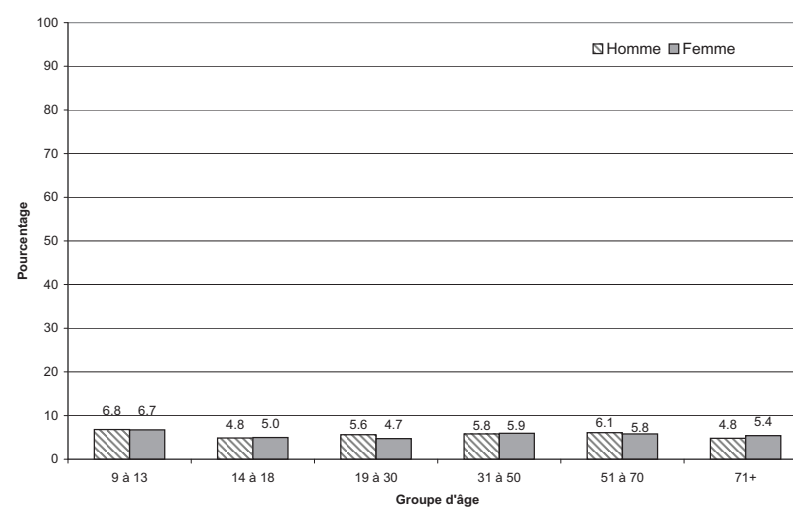

ONT MANGÉ DU MAÏS AU COURS DES 24 DERNIÈRES HEURES

l'ESCC 2.2, 2004, rappel alimentaire de 24 heures

12.5 Pourcentage selon le lieu de préparation des aliments

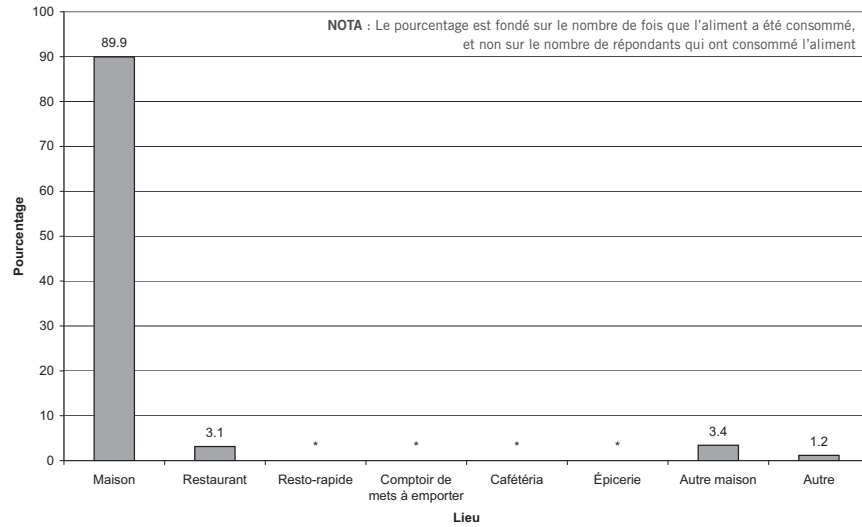

12.6 Pourcentage selon le lieu de résidence

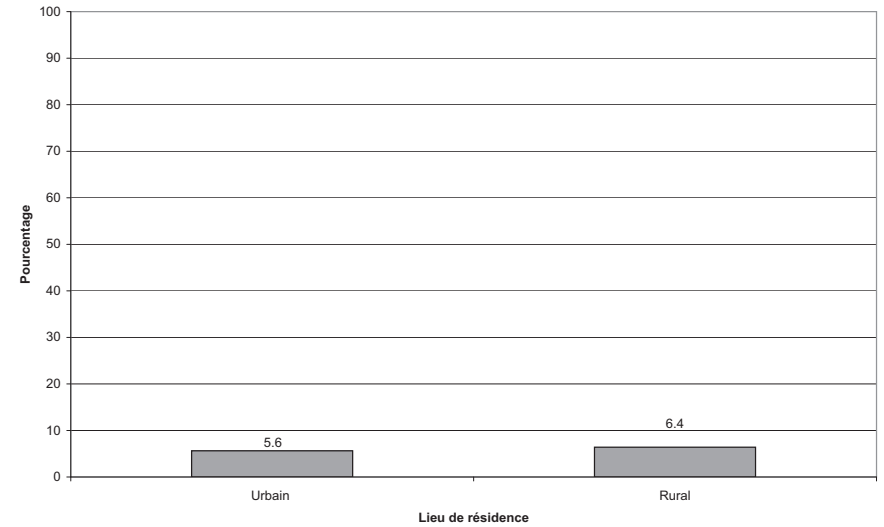

12.7 Pourcentage selon le revenu du ménage

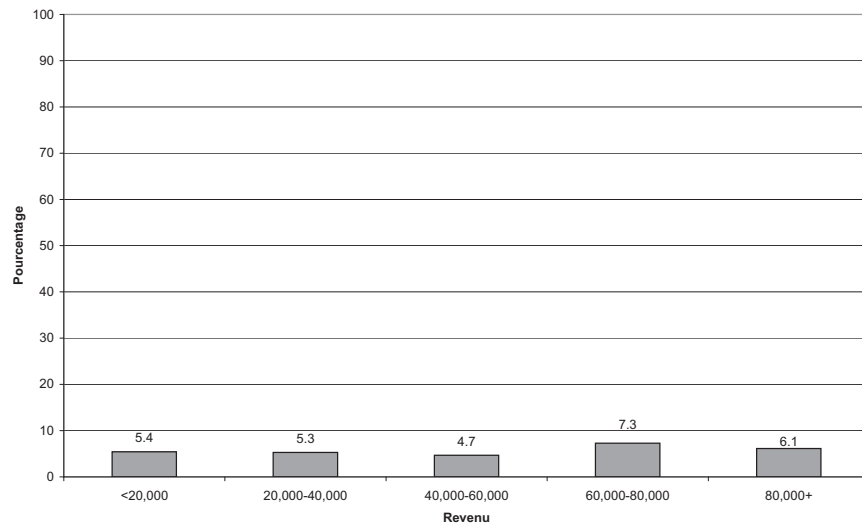

12.8 Pourcentage selon l'origine culturelle ou raciale

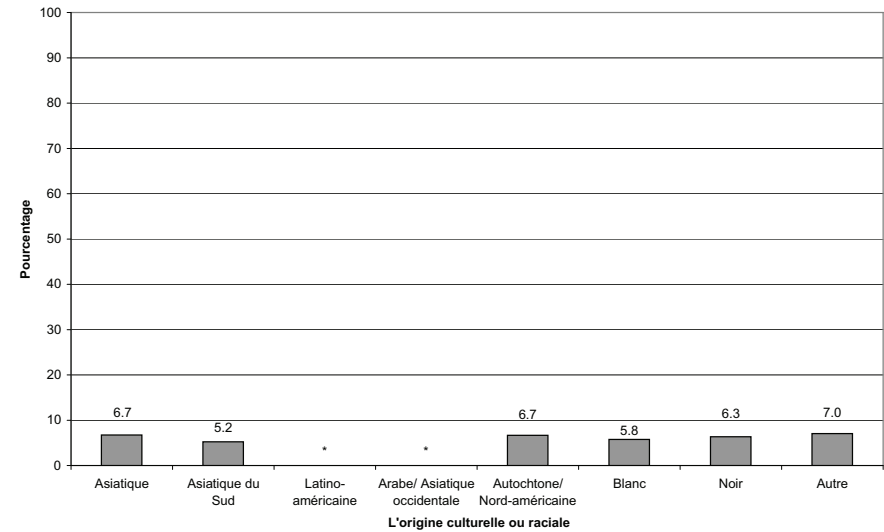

ONT MANGÉ DES CONCOMBRES AU COURS DES 24 DERNIÈRES HEURES

l'ESCC 2.2, 2004, rappel alimentaire de 24 heures

13.1 Pourcentage par province

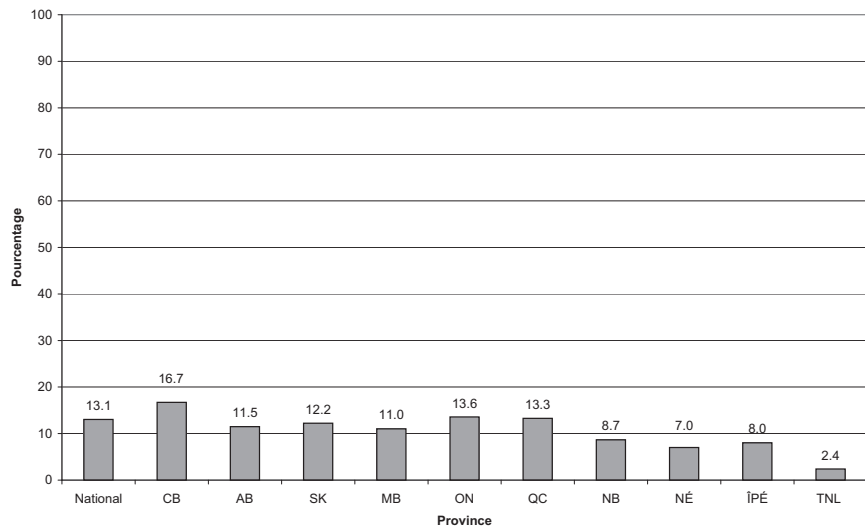

13.2 Pourcentage par mois

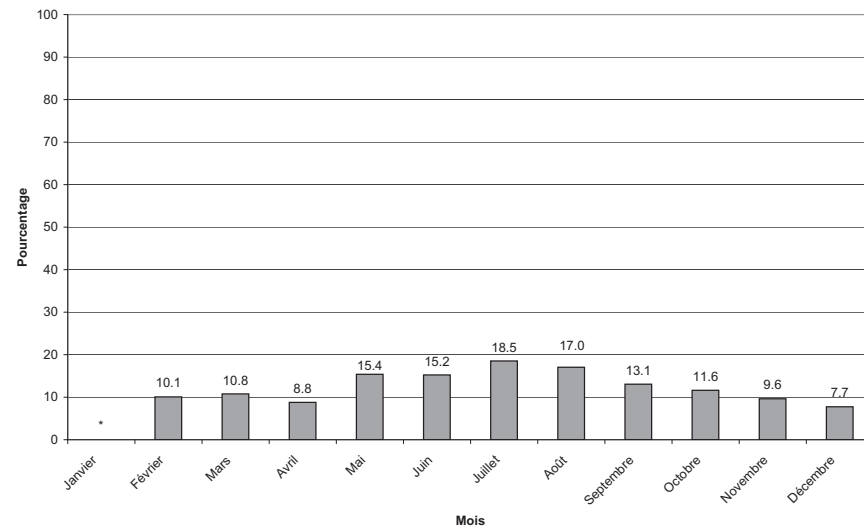

13.3 Pourcentage par groupe d'âge

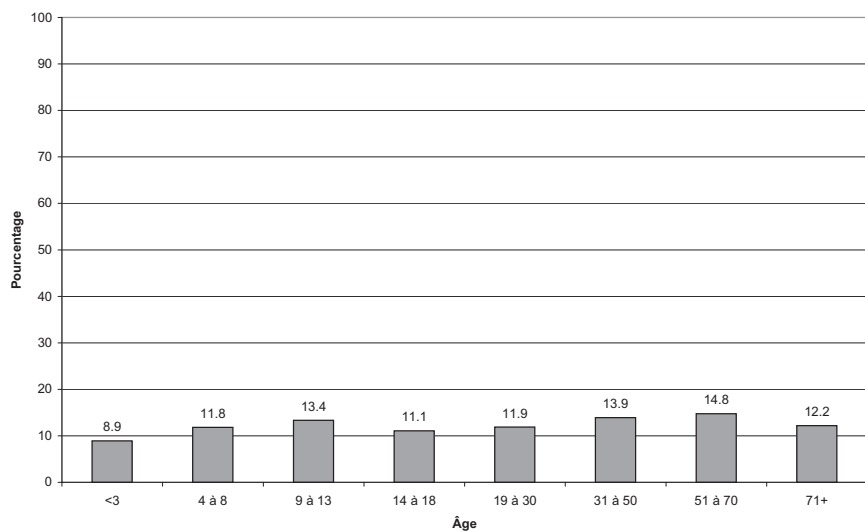

13.4 Pourcentage par groupe d'âge et selon le sexe

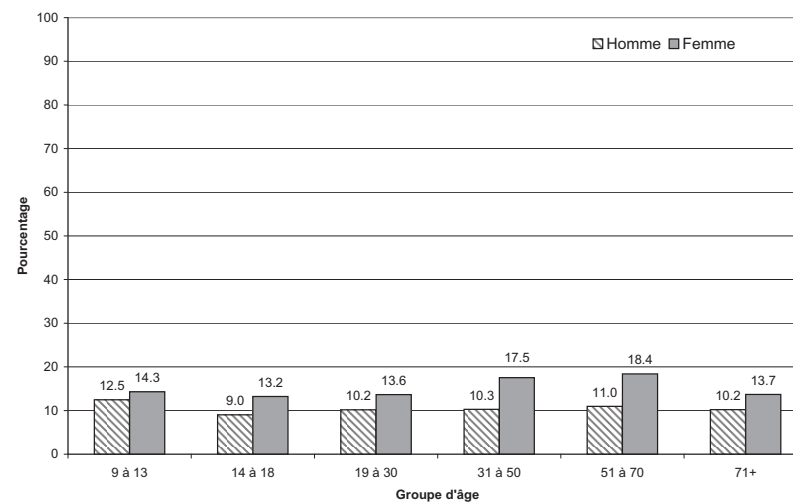

ONT MANGÉ DES CONCOMBRES AU COURS DES 24 DERNIÈRES HEURES

l'ESCC 2.2, 2004, rappel alimentaire de 24 heures

13.5 Pourcentage selon le lieu de préparation des aliments

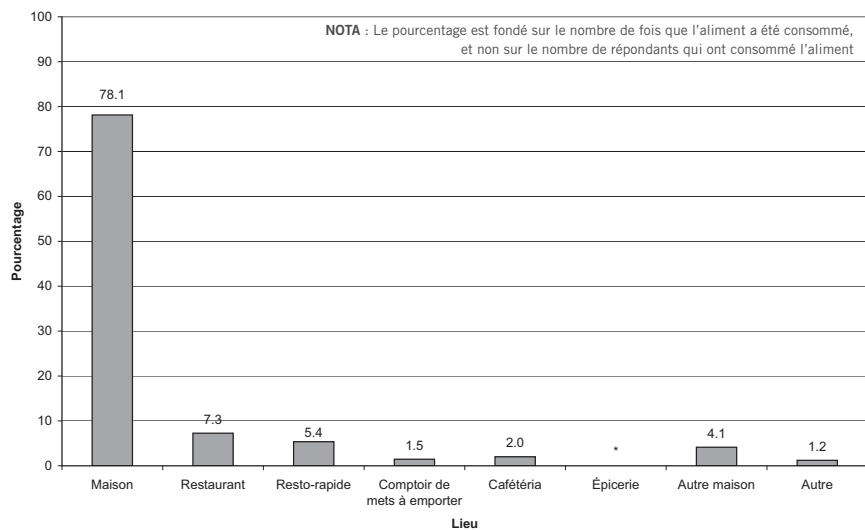

13.6 Pourcentage selon le lieu de résidence

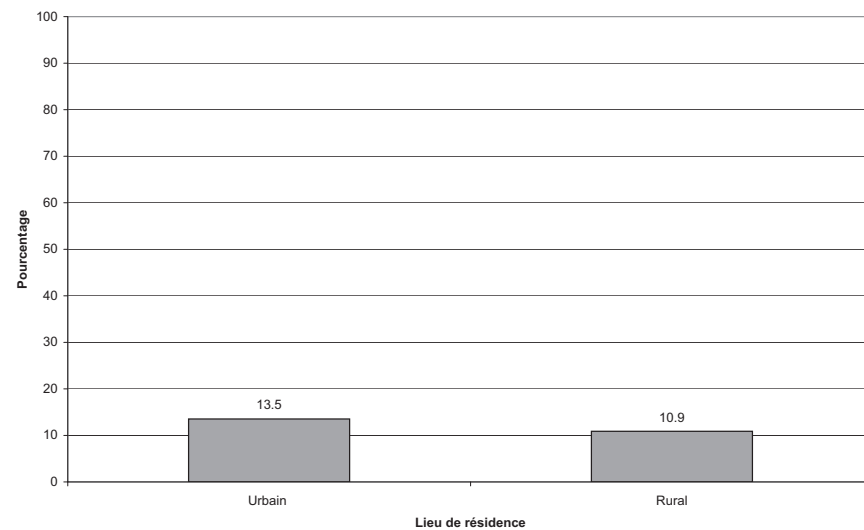

13.7 Pourcentage selon le revenu du ménage

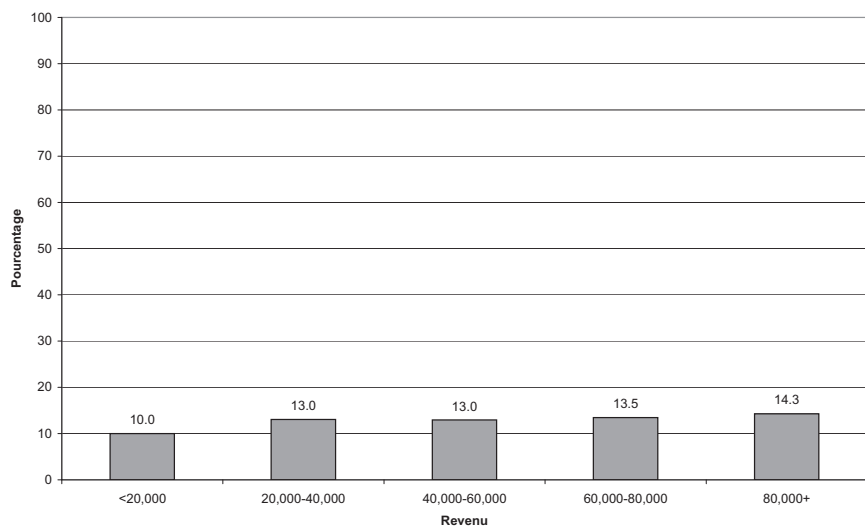

13.8 Pourcentage selon l'origine culturelle ou raciale

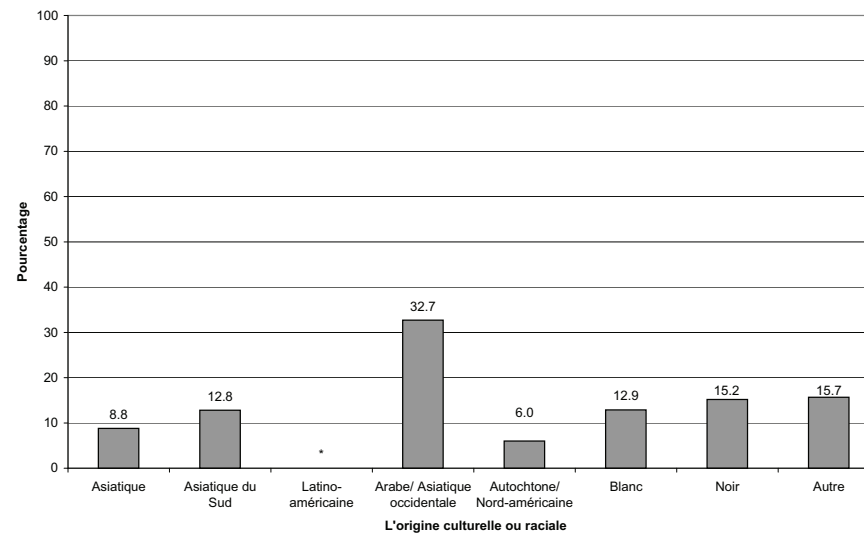

ONT MANGÉ DES OIGNONS VERTS AU COURS DES 24 DERNIÈRES HEURES

l'ESCC 2.2, 2004, rappel alimentaire de 24 heures

15.1 Pourcentage par province

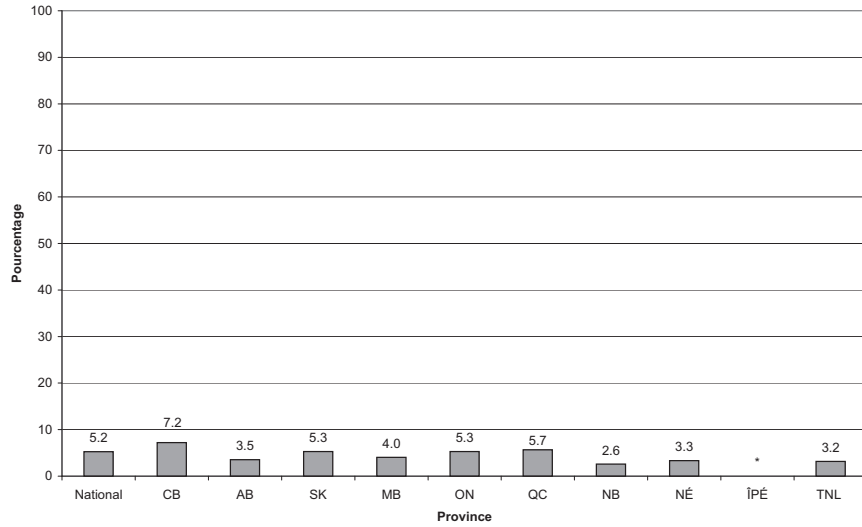

15.2 Pourcentage par mois

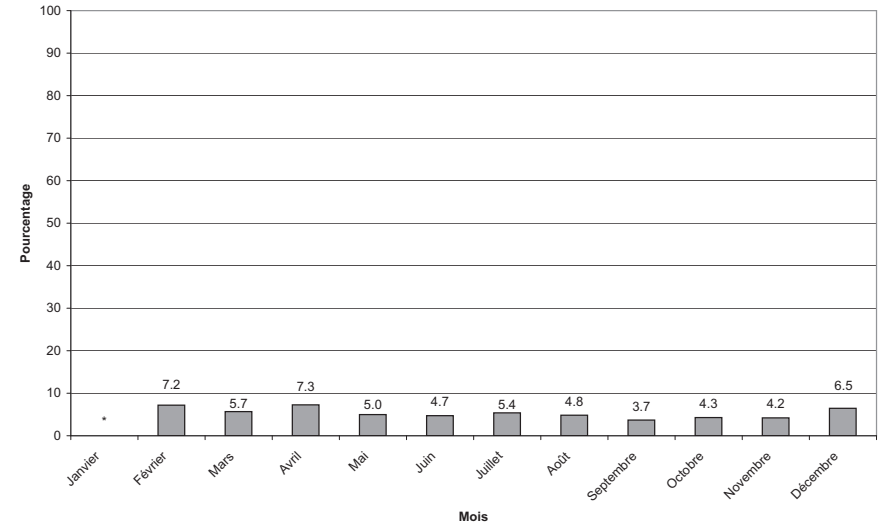

15.3 Pourcentage par groupe d'âge

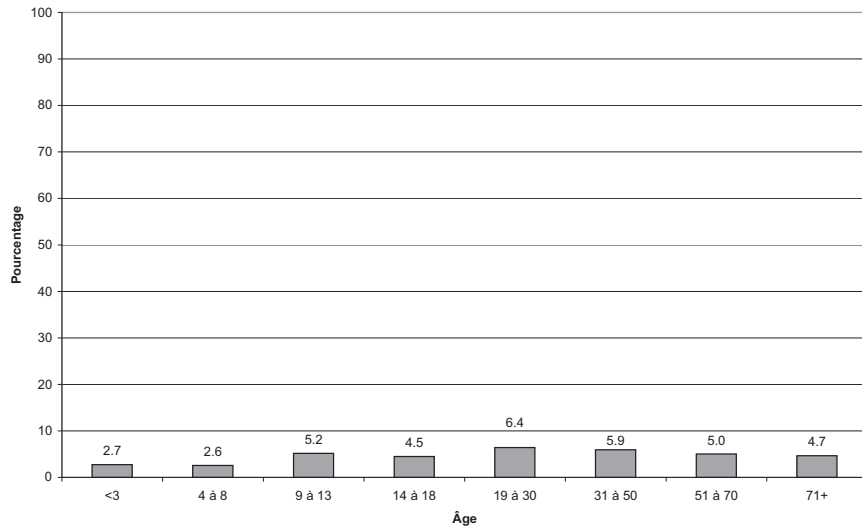

15.4 Pourcentage par groupe d'âge et selon le sexe

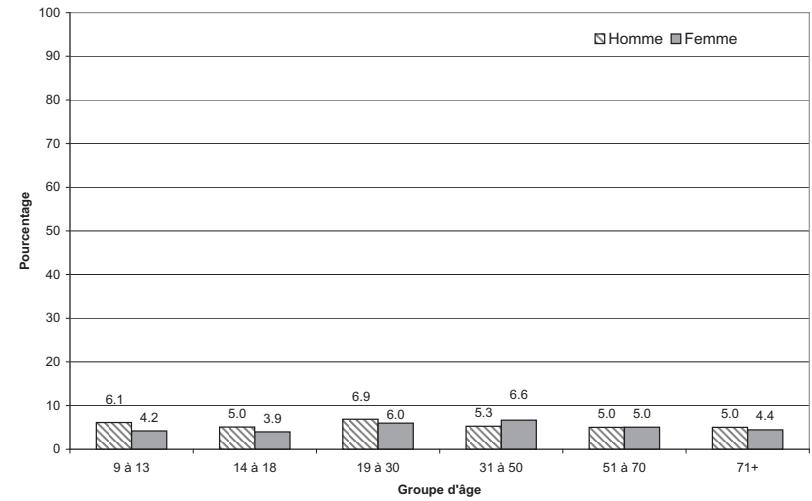

ONT MANGÉ DES OIGNONS VERTS AU COURS DES 24 DERNIÈRES HEURES

l'ESCC 2.2, 2004, rappel alimentaire de 24 heures

15.5 Pourcentage selon le lieu de préparation des aliments

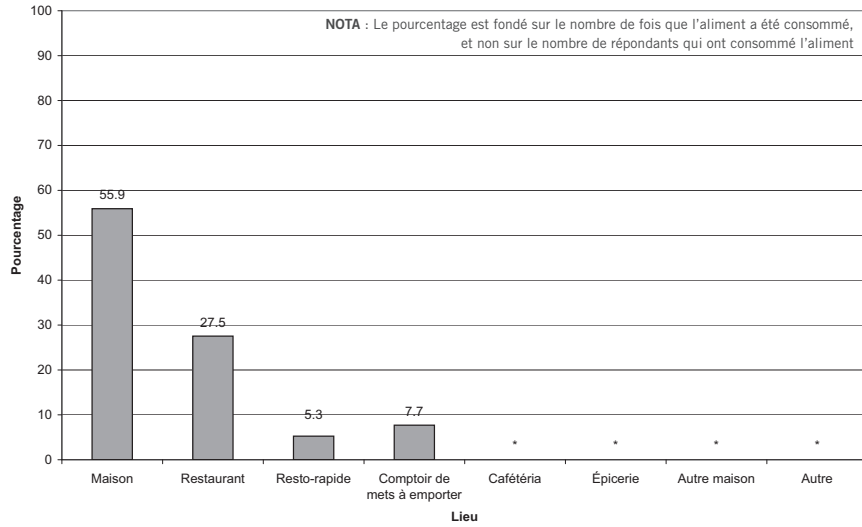

15.6 Pourcentage selon le lieu de résidence

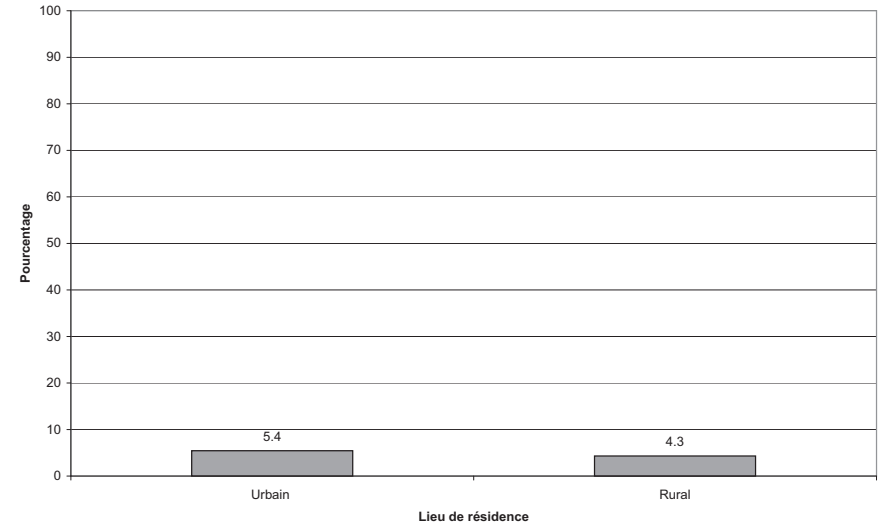

15.7 Pourcentage selon le revenu du ménage

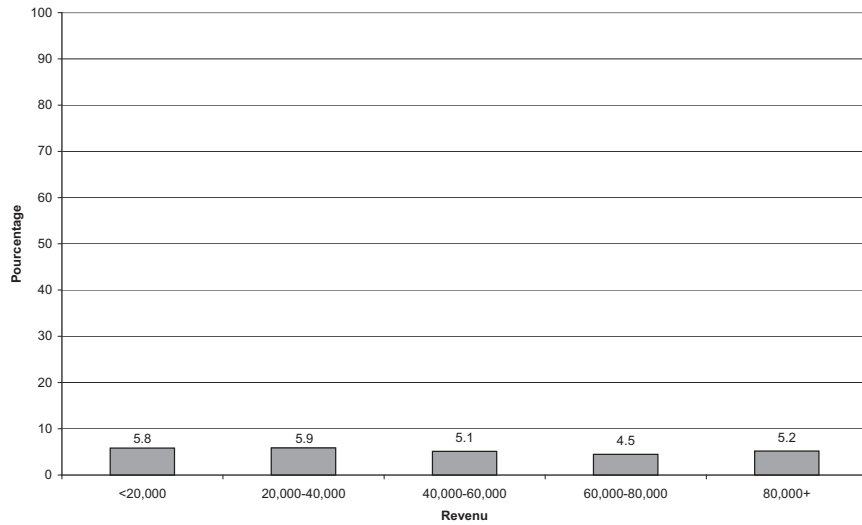

ONT MANGÉ DE LA LAITUE - ICEBERG AU COURS DES 24 DERNIÈRES HEURES

l'ESCC 2.2, 2004, rappel alimentaire de 24 heures

18.1 Pourcentage par province

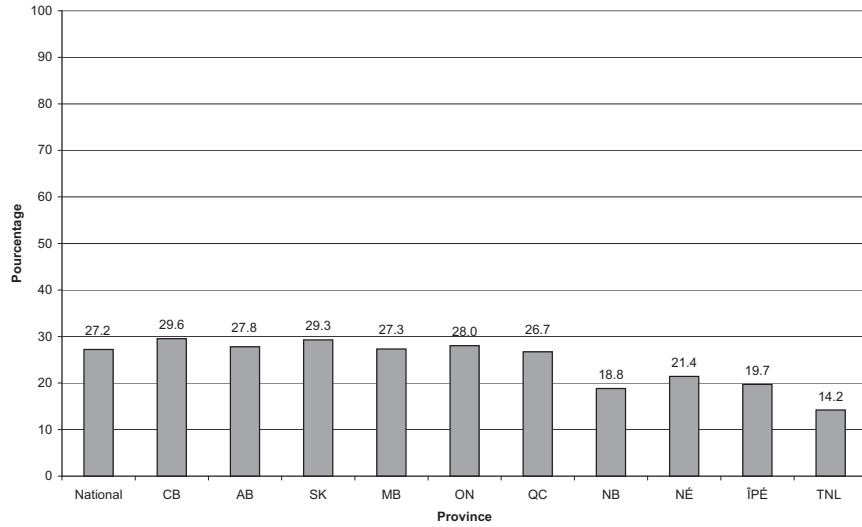

18.2 Pourcentage par mois

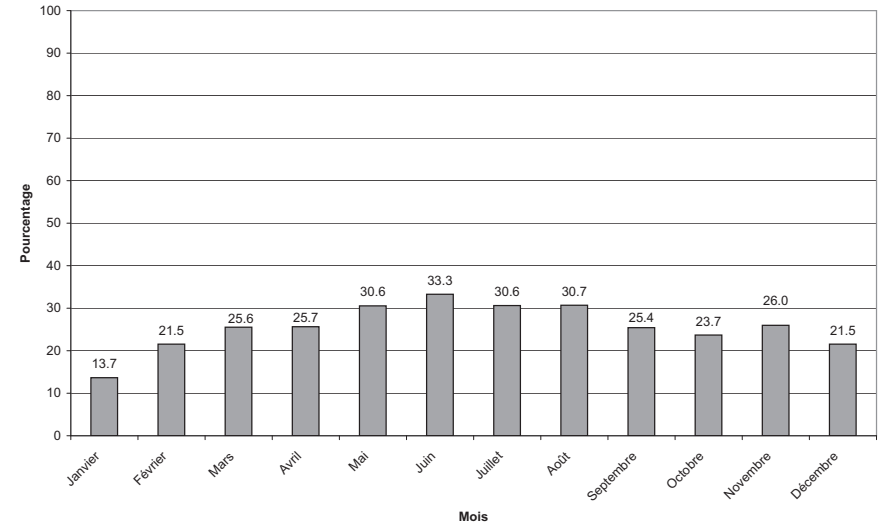

18.3 Pourcentage par groupe d'âge

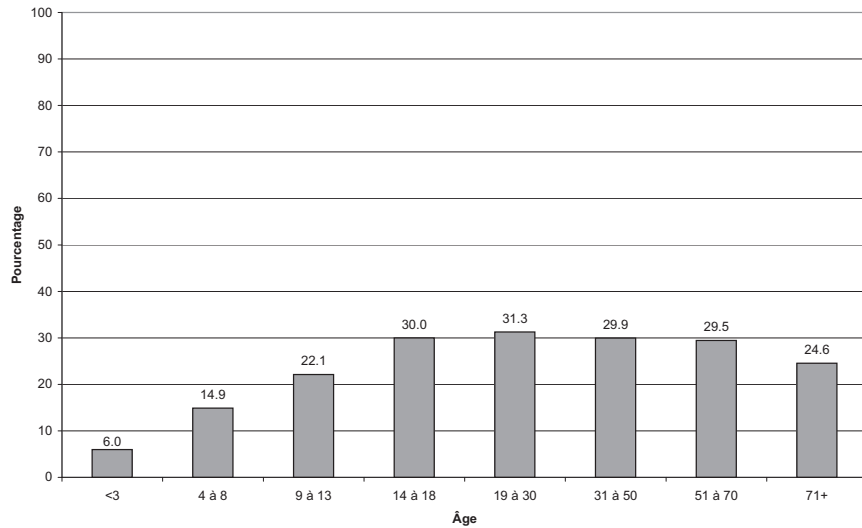

18.4 Pourcentage par groupe d'âge et selon le sexe

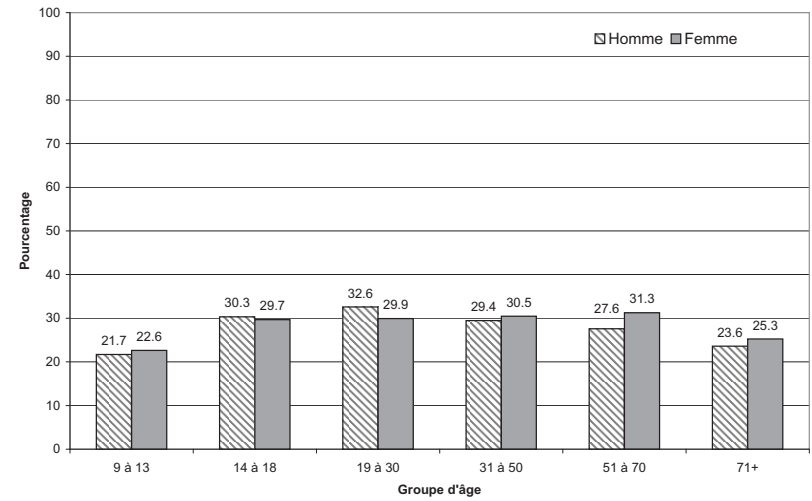

ONT MANGÉ DE LA LAITUE - ICEBERG AU COURS DES 24 DERNIÈRES HEURES

l'ESCC 2.2, 2004, rappel alimentaire de 24 heures

18.5 Pourcentage selon le lieu de préparation des aliments

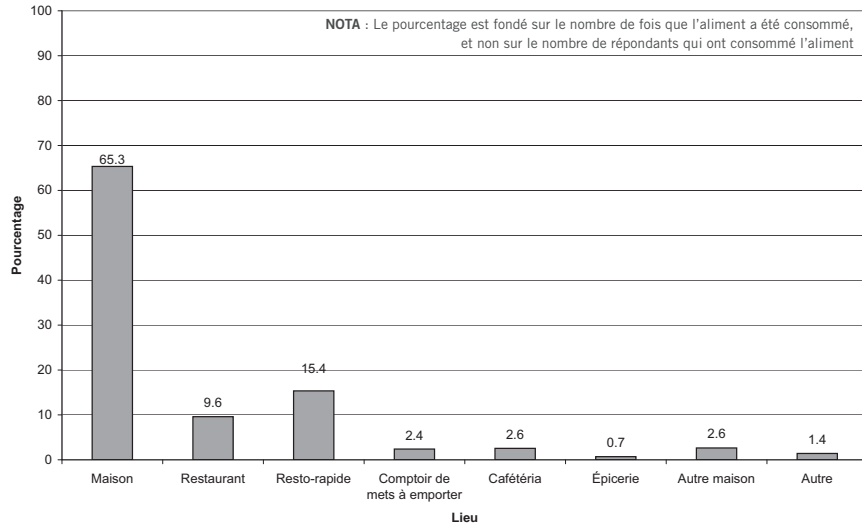

18.6 Pourcentage selon le lieu de résidence

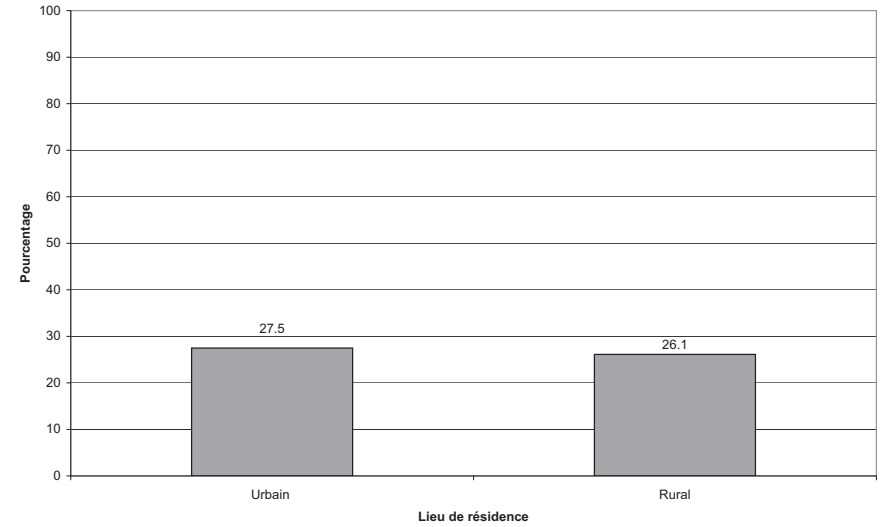

18.7 Pourcentage selon le revenu du ménage

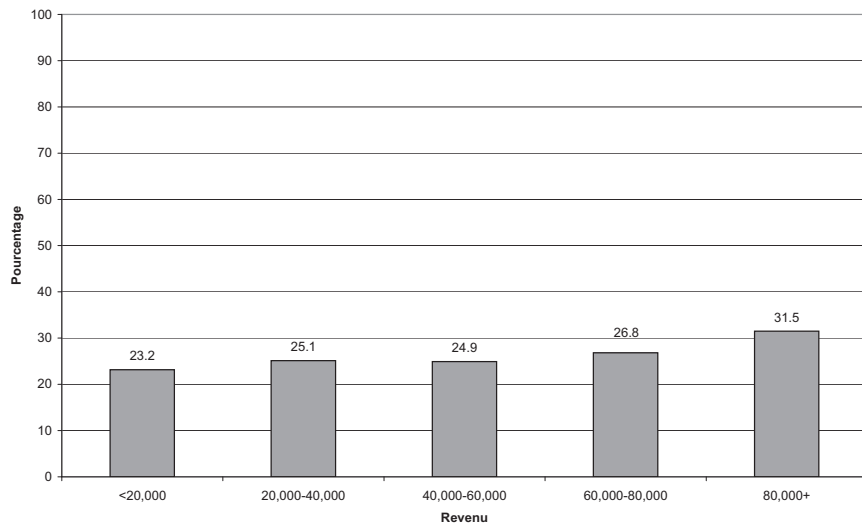

18.8 Pourcentage selon l'origine culturelle ou raciale

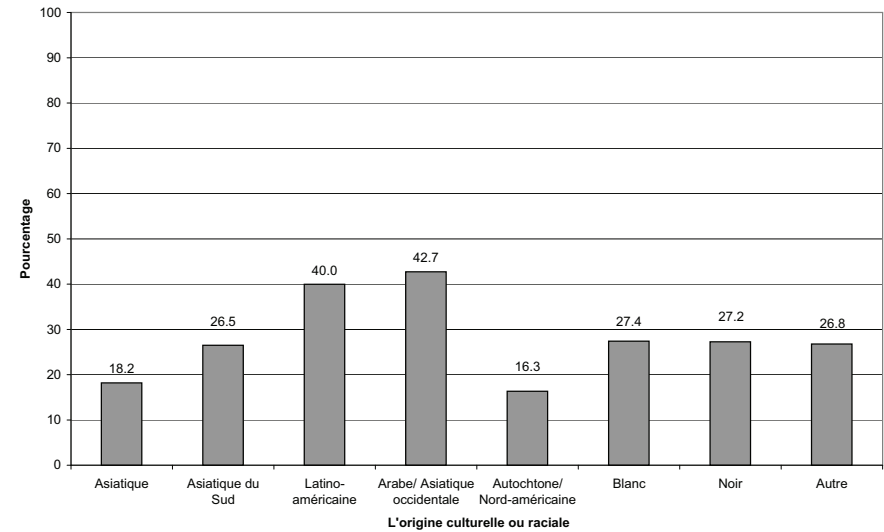

ONT MANGÉ DE LA LAITUE - FRISÉE AU COURS DES 24 DERNIÈRES HEURES

l'ESCC 2.2, 2004, rappel alimentaire de 24 heures

19.1 Pourcentage par province

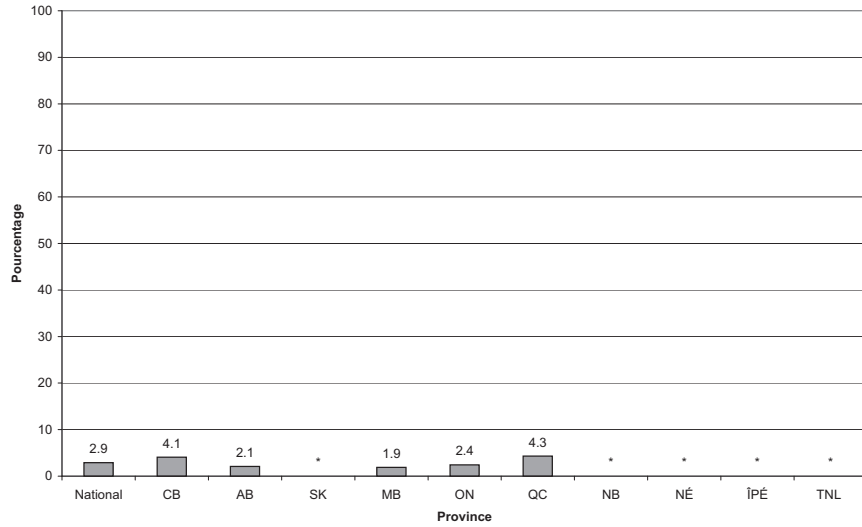

19.2 Pourcentage par mois

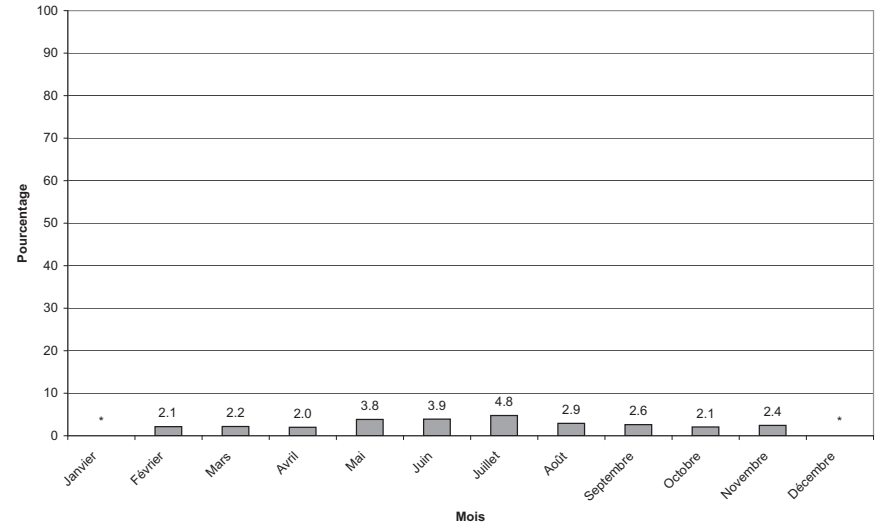

19.3 Pourcentage par groupe d'âge

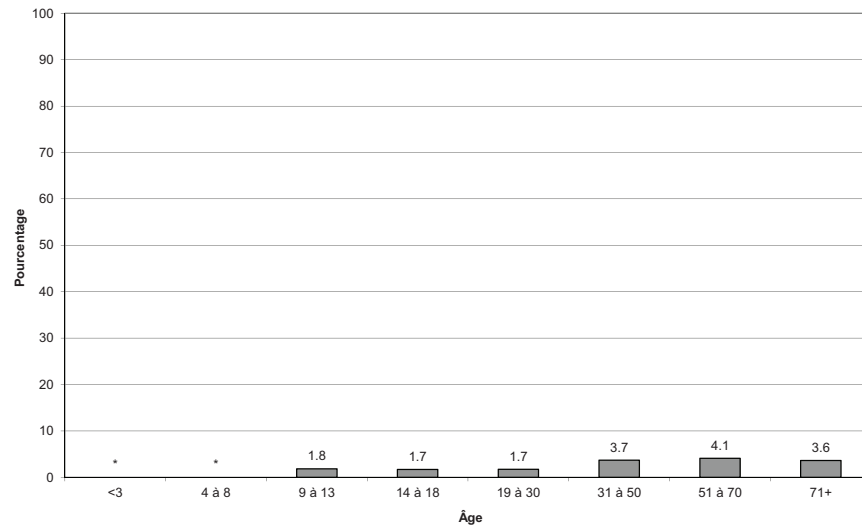

19.4 Pourcentage par groupe d'âge et selon le sexe

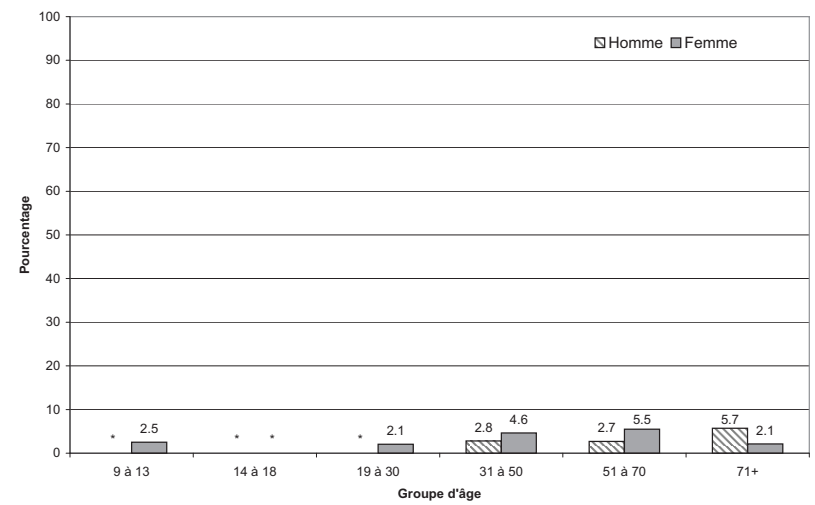

ONT MANGÉ DE LA LAITUE - FRISÉE AU COURS DES 24 DERNIÈRES HEURES

l'ESCC 2.2, 2004, rappel alimentaire de 24 heures

19.5 Pourcentage selon le lieu de préparation des aliments

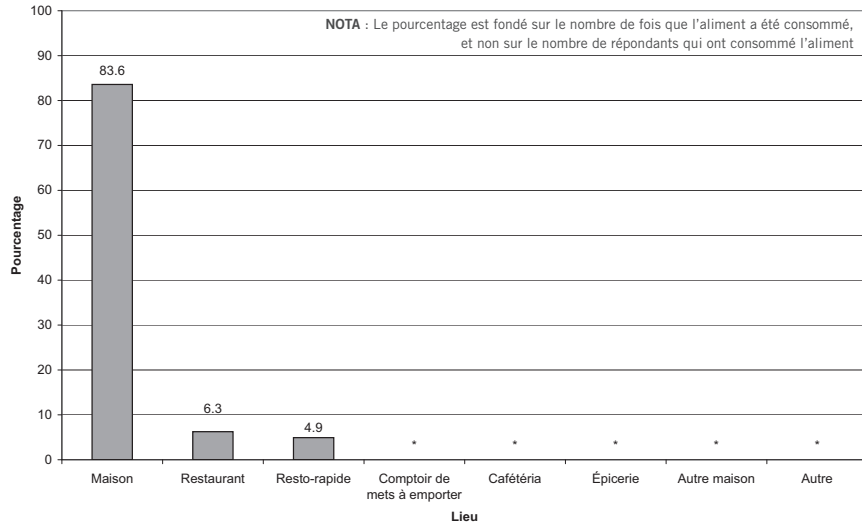

19.6 Pourcentage selon le lieu de résidence

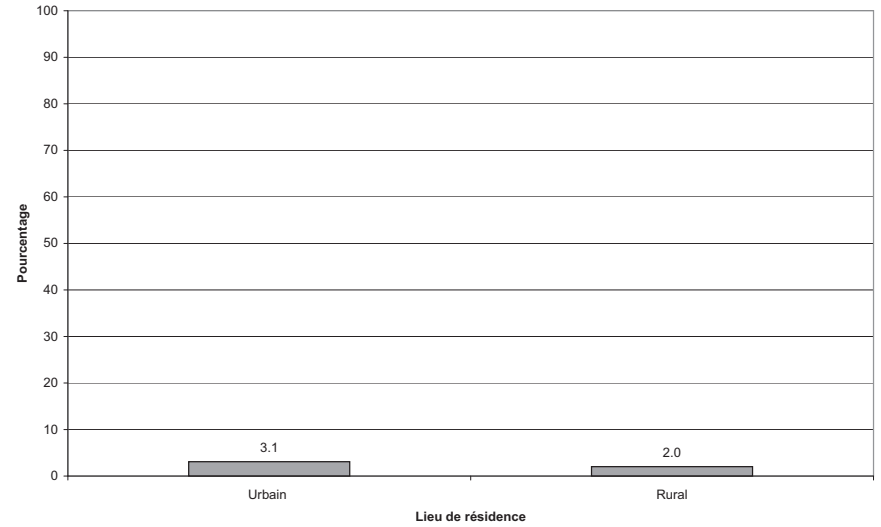

19.7 Pourcentage selon le revenu du ménage

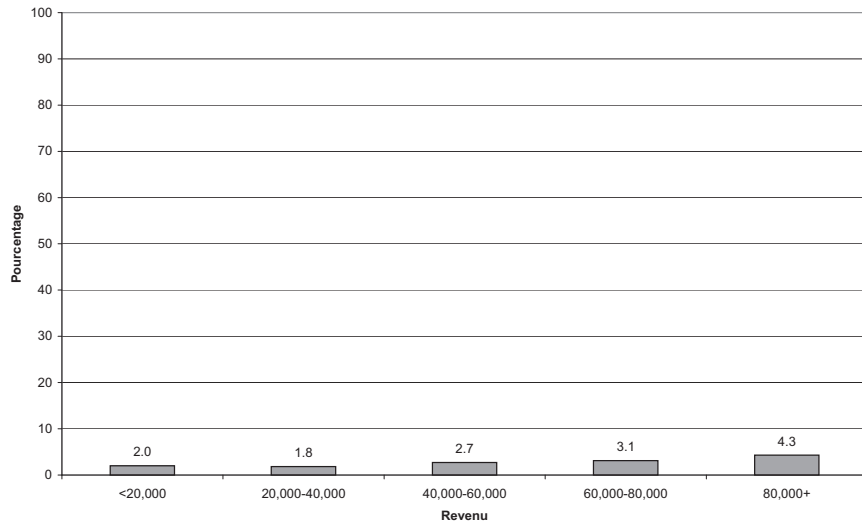

ONT MANGÉ DE LA LAITUE - ROMAINE AU COURS DES 24 DERNIÈRES HEURES

l'ESCC 2.2, 2004, rappel alimentaire de 24 heures

20.1 Pourcentage par province

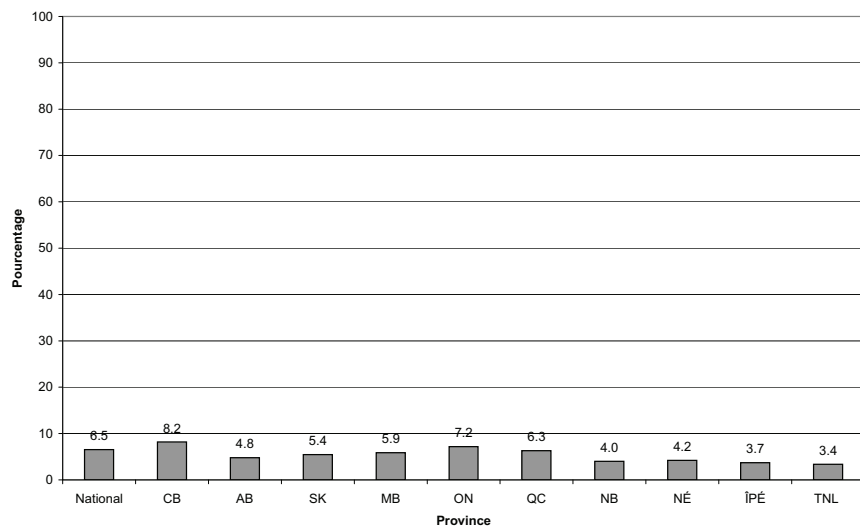

20.2 Pourcentage par mois

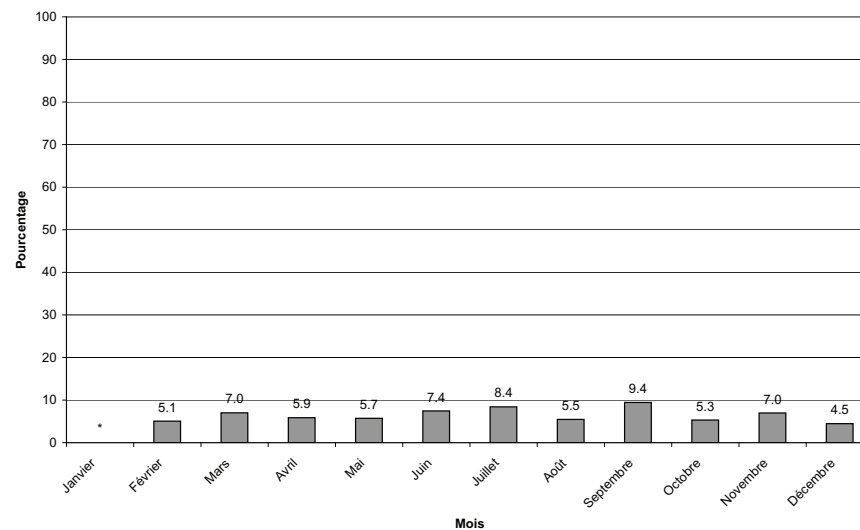

20.3 Pourcentage par groupe d'âge

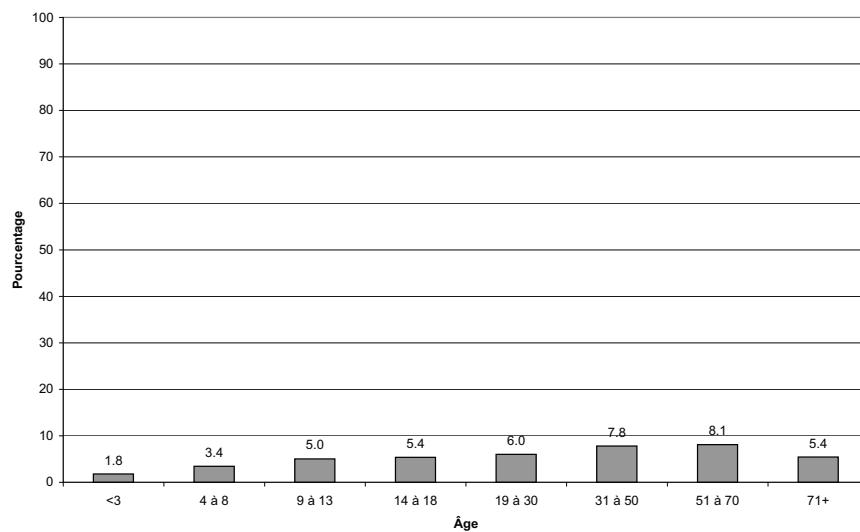

20.4 Pourcentage par groupe d'âge et selon le sexe

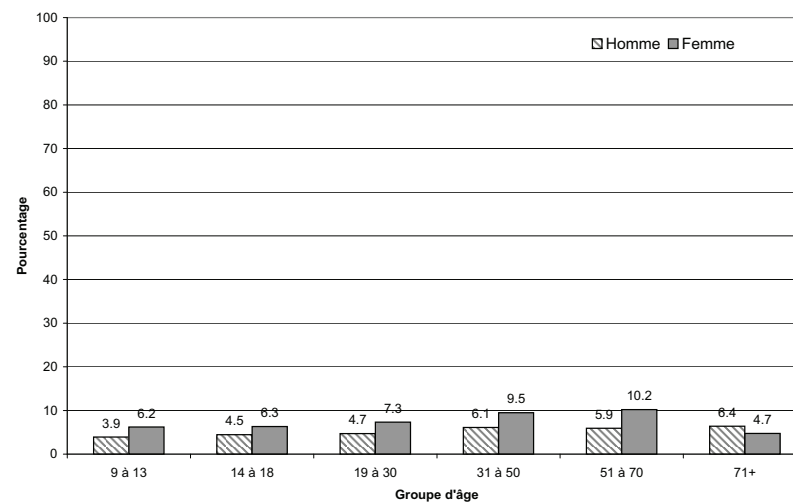

ONT MANGÉ DE LA LAITUE - ROMAINE AU COURS DES 24 DERNIÈRES HEURES

l'ESCC 2.2, 2004, rappel alimentaire de 24 heures

20.5 Pourcentage selon le lieu de préparation des aliments

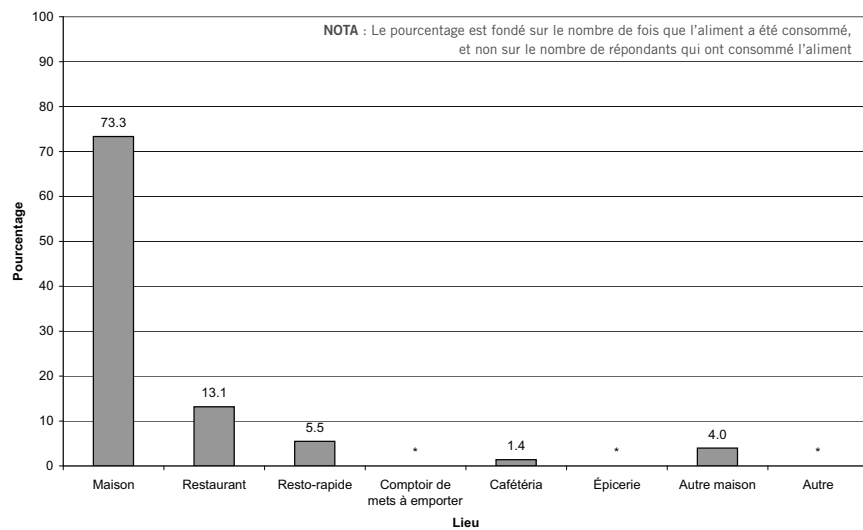

20.6 Pourcentage selon le lieu de résidence

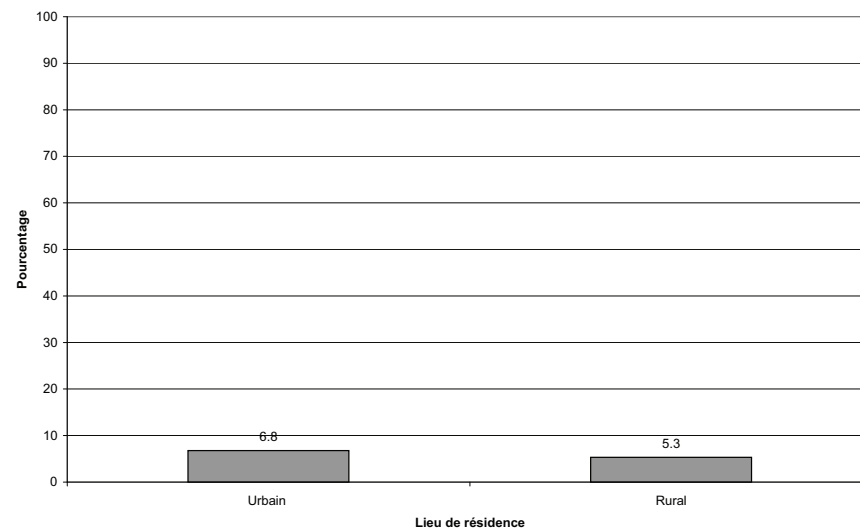

20.7 Pourcentage selon le revenu du ménage

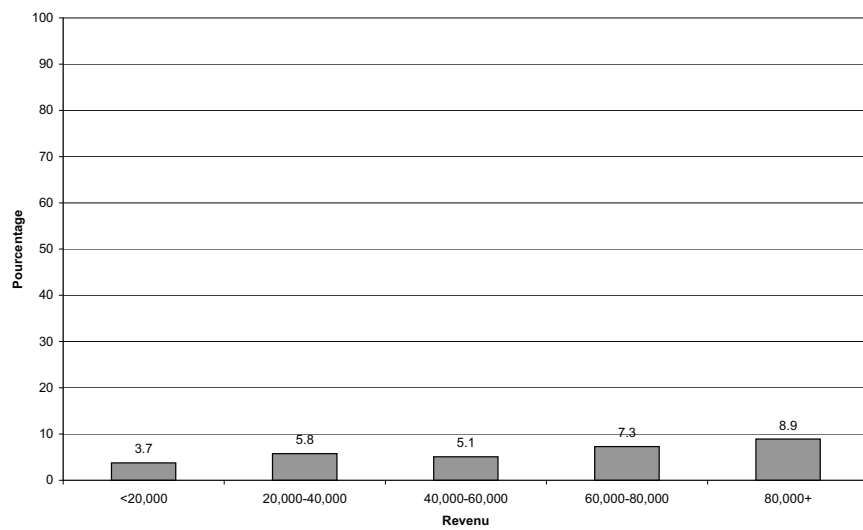

ONT MANGÉ DES CHAMPIGNONS AU COURS DES 24 DERNIÈRES HEURES

l'ESCC 2.2, 2004, rappel alimentaire de 24 heures

21.1 Pourcentage par province

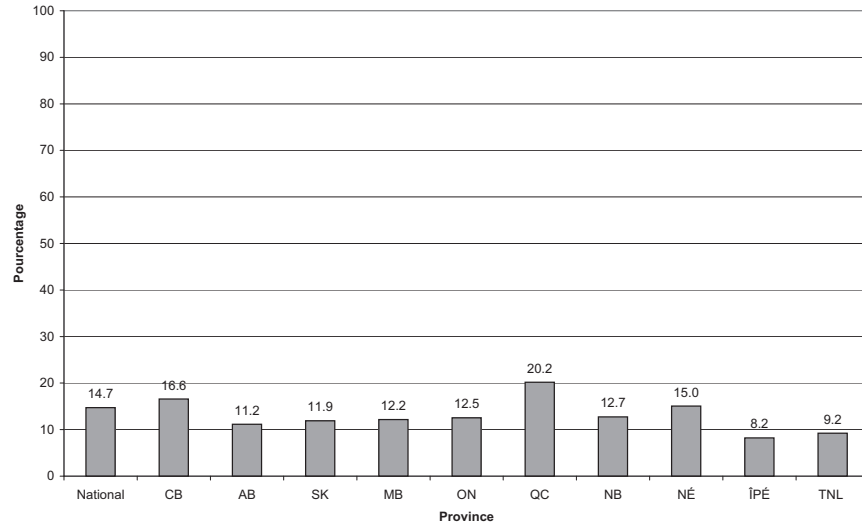

21.2 Pourcentage par mois

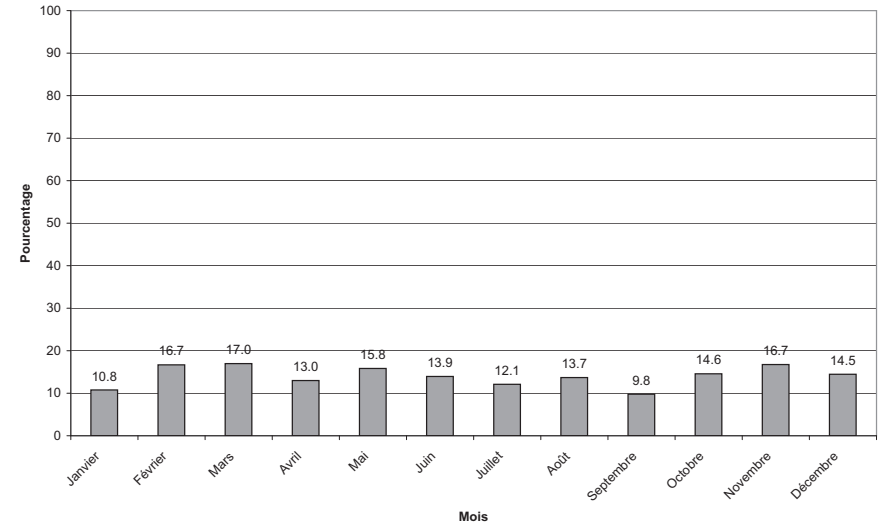

21.3 Pourcentage par groupe d'âge

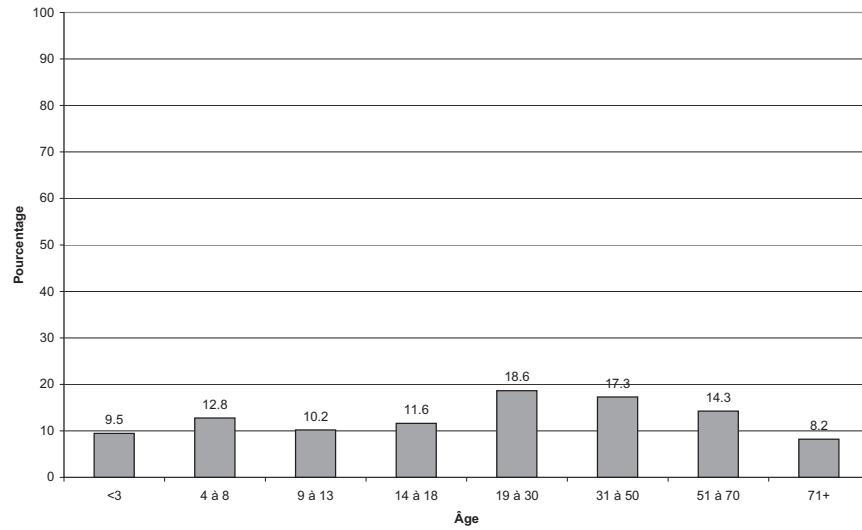

21.4 Pourcentage par groupe d'âge et selon le sexe

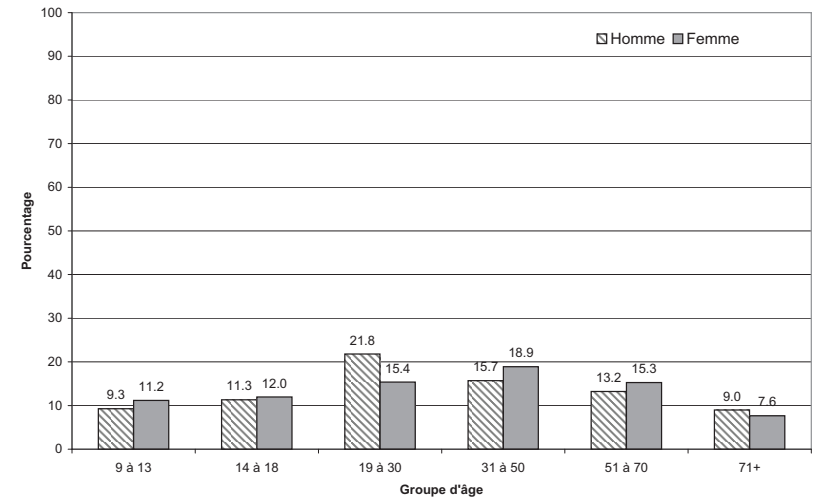

ONT MANGÉ DES CHAMPIGNONS AU COURS DES 24 DERNIÈRES HEURES

l'ESCC 2.2, 2004, rappel alimentaire de 24 heures

21.5 Pourcentage selon le lieu de préparation des aliments

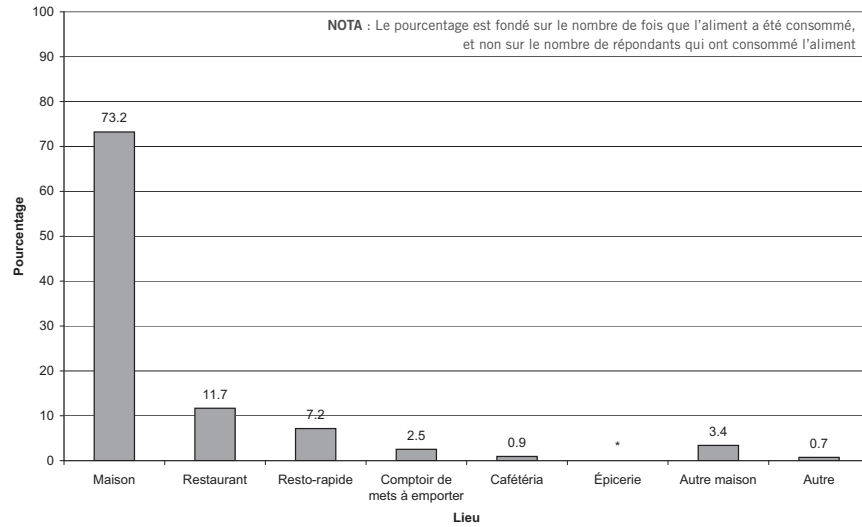

21.6 Pourcentage selon le lieu de résidence

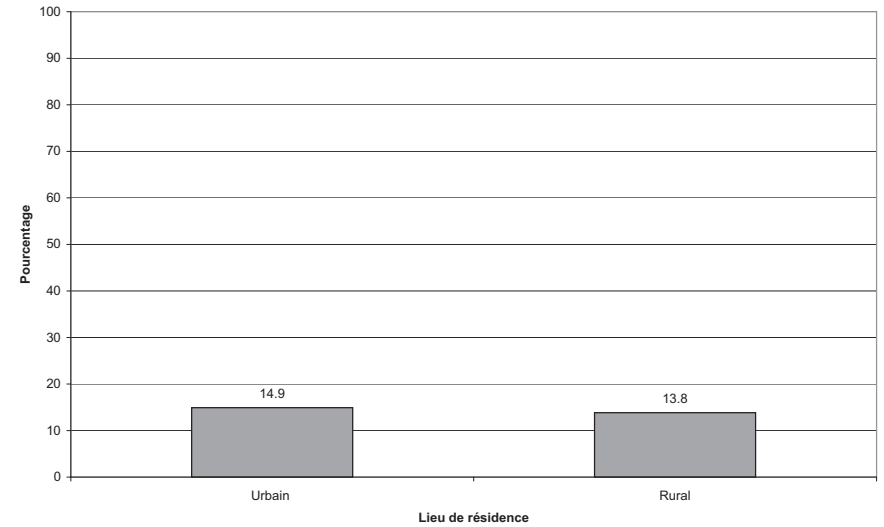

21.7 Pourcentage selon le revenu du ménage

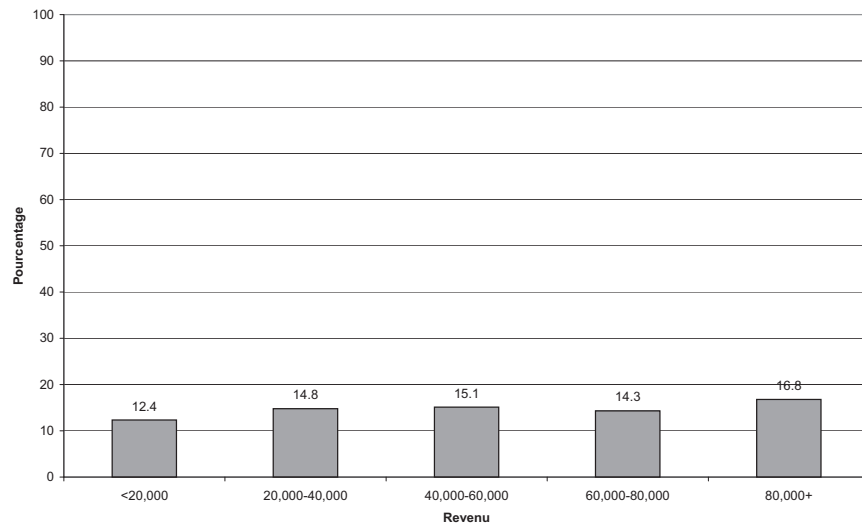

21.8 Pourcentage selon l'origine culturelle ou raciale

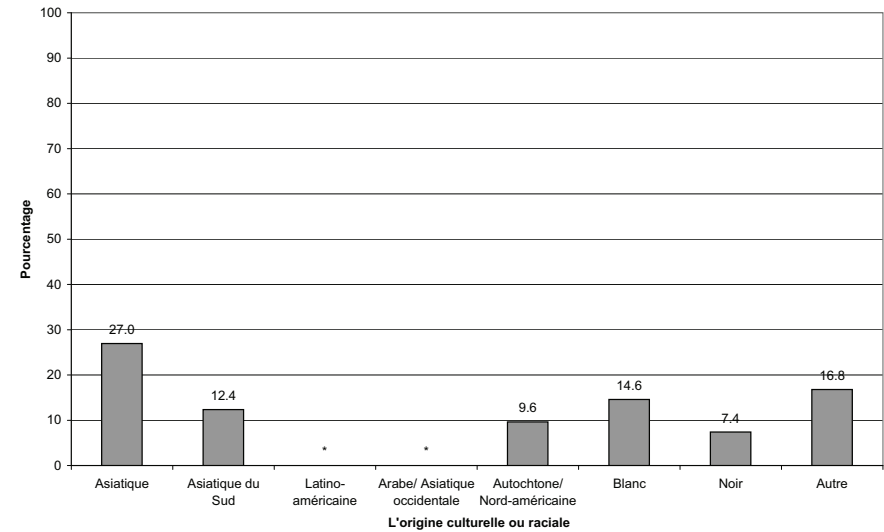

ONT MANGÉ DES OLIVES AU COURS DES 24 DERNIÈRES HEURES

l'ESCC 2.2, 2004, rappel alimentaire de 24 heures

22.1 Pourcentage par province

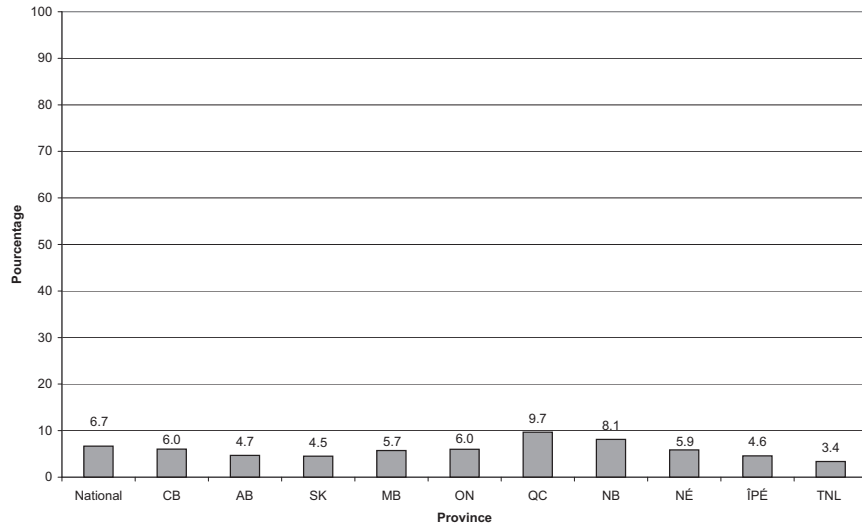

22.2 Pourcentage par mois

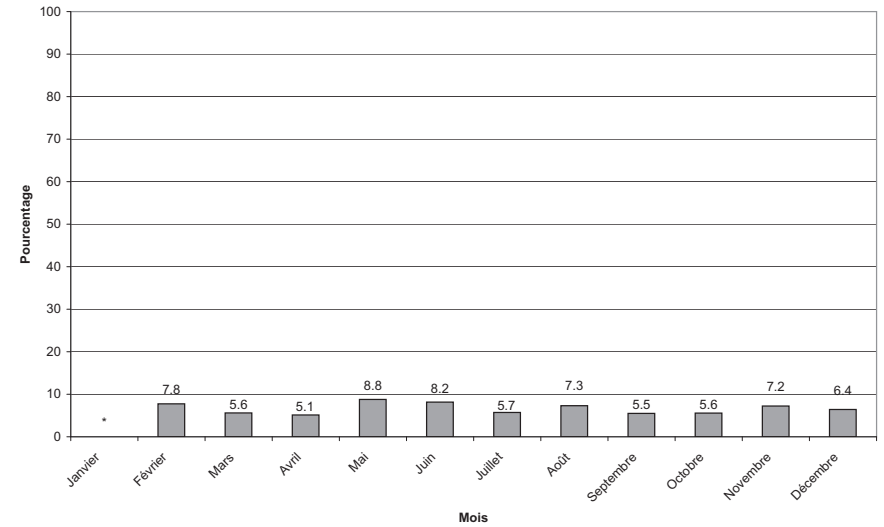

22.3 Pourcentage par groupe d'âge

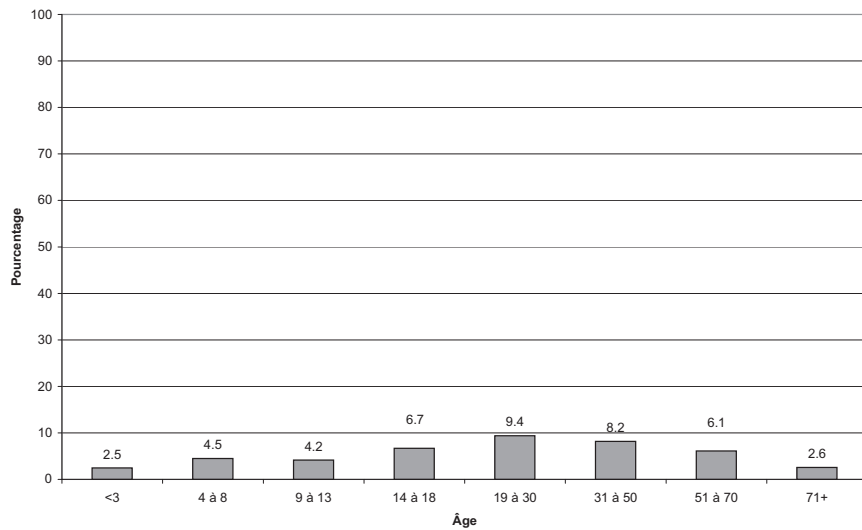

22.4 Pourcentage par groupe d'âge et selon le sexe

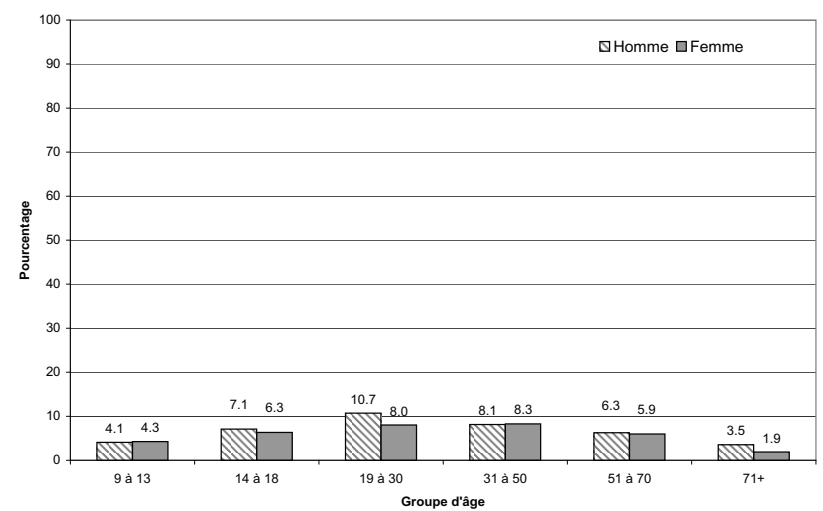

ONT MANGÉ DES OLIVES AU COURS DES 24 DERNIÈRES HEURES

l'ESCC 2.2, 2004, rappel alimentaire de 24 heures

22.5 Pourcentage selon le lieu de préparation des aliments

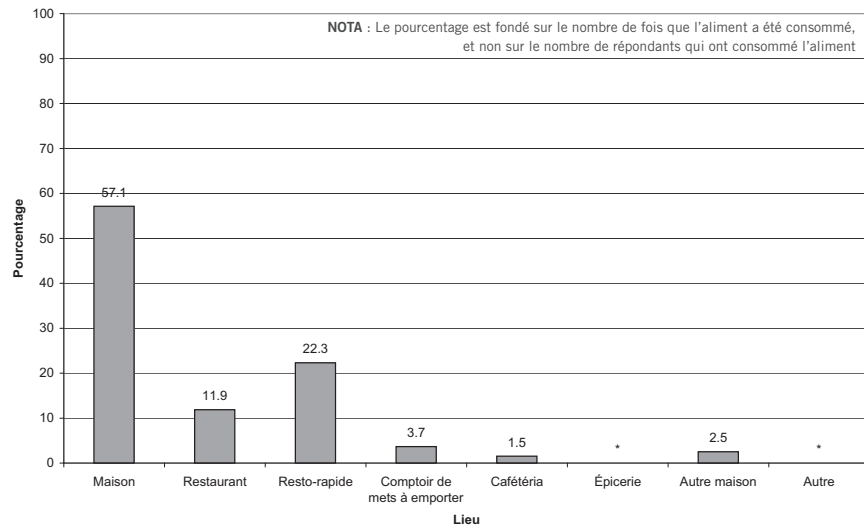

22.6 Pourcentage selon le lieu de résidence

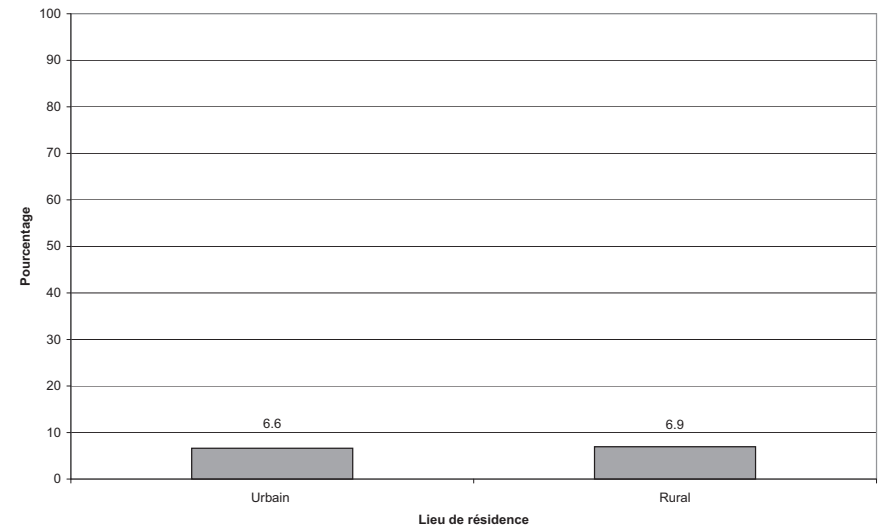

22.7 Pourcentage selon le revenu du ménage

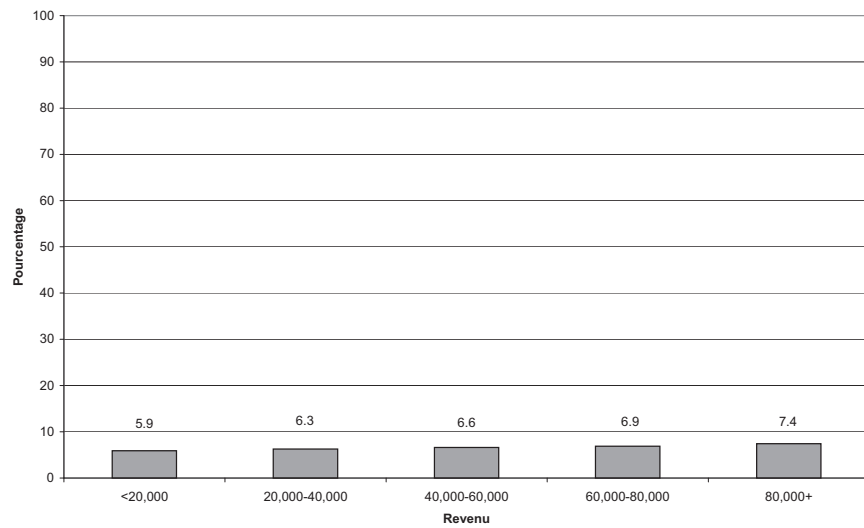

ONT MANGÉ DES POIS ET POIS À ÉCOSSE AU COURS DES 24 DERNIÈRES HEURES

l'ESCC 2.2, 2004, rappel alimentaire de 24 heures

23.1 Pourcentage par province

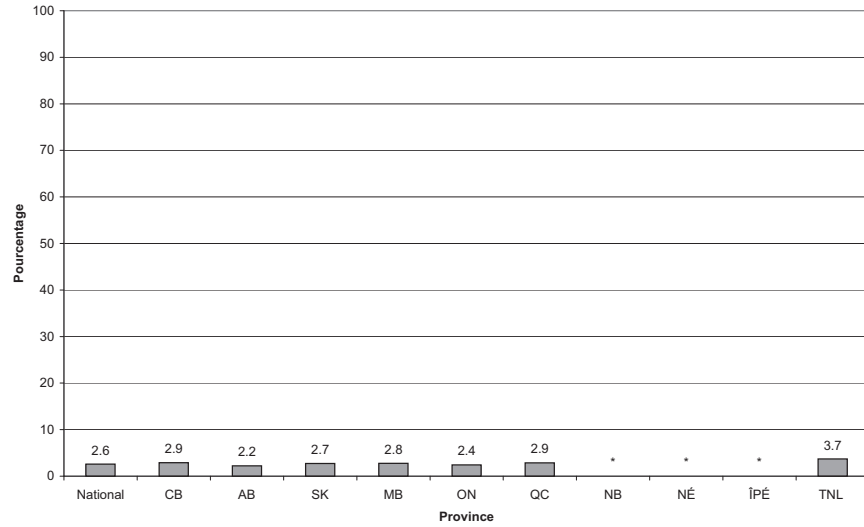

23.2 Pourcentage par mois

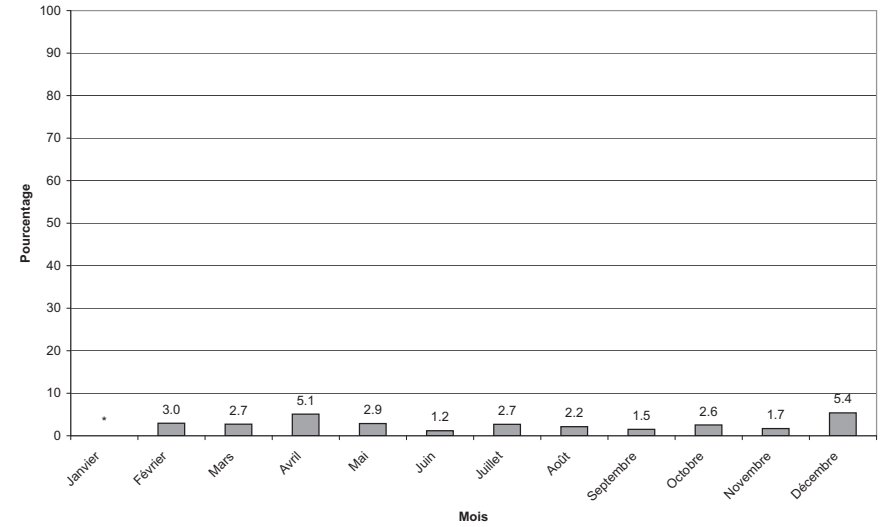

23.3 Pourcentage par groupe d'âge

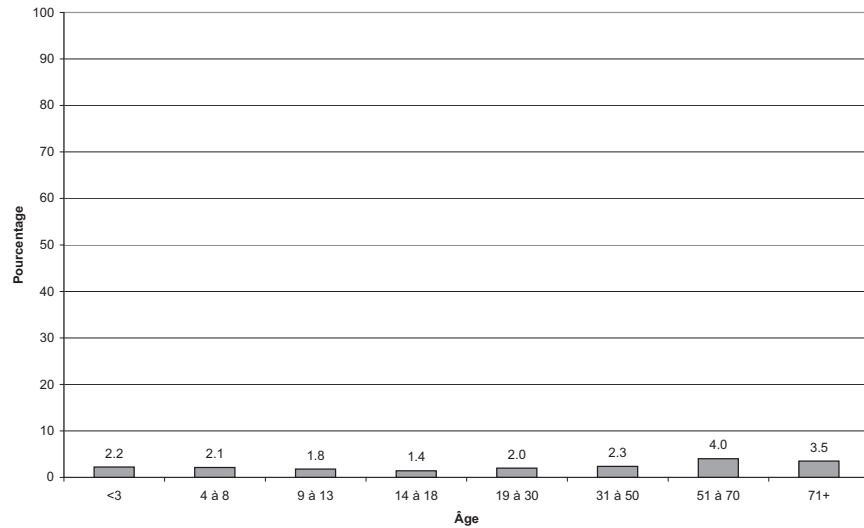

23.4 Pourcentage par groupe d'âge et selon le sexe

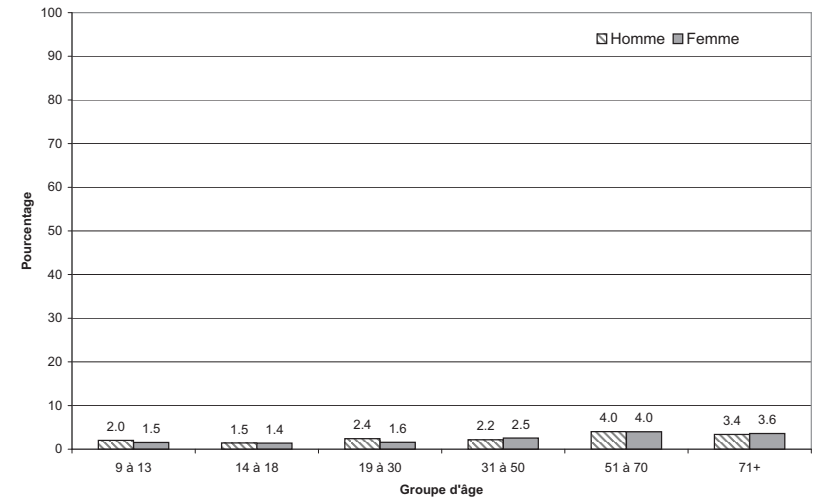

ONT MANGÉ DES POIS ET POIS À ÉCOSSE AU COURS DES 24 DERNIÈRES HEURES

l'ESCC 2.2, 2004, rappel alimentaire de 24 heures

23.5 Pourcentage selon le lieu de préparation des aliments

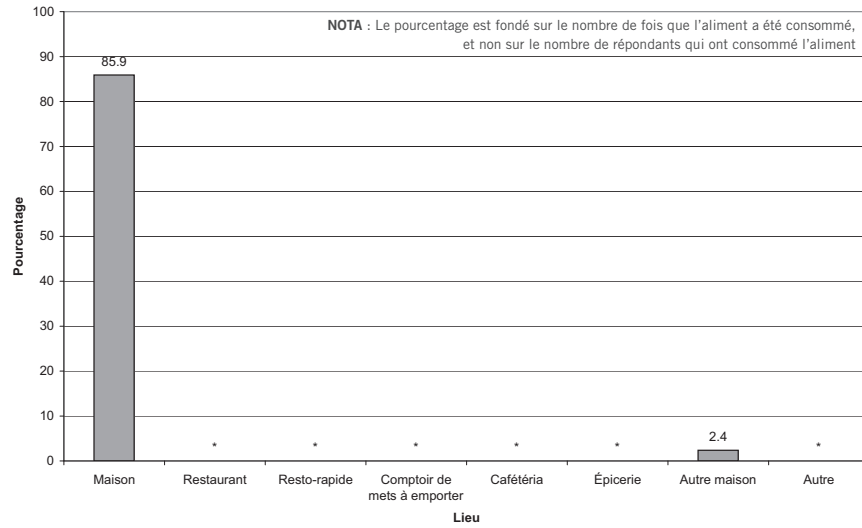

23.6 Pourcentage selon le lieu de résidence

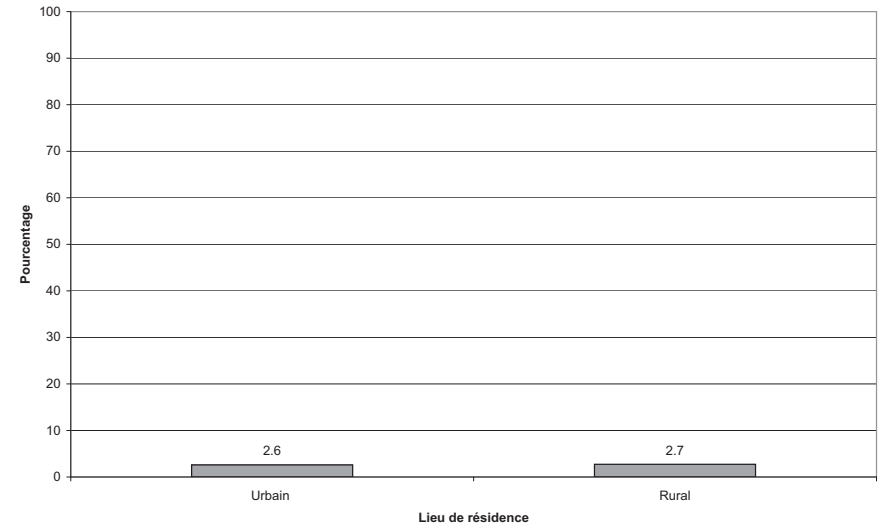

23.7 Percent by Household Income

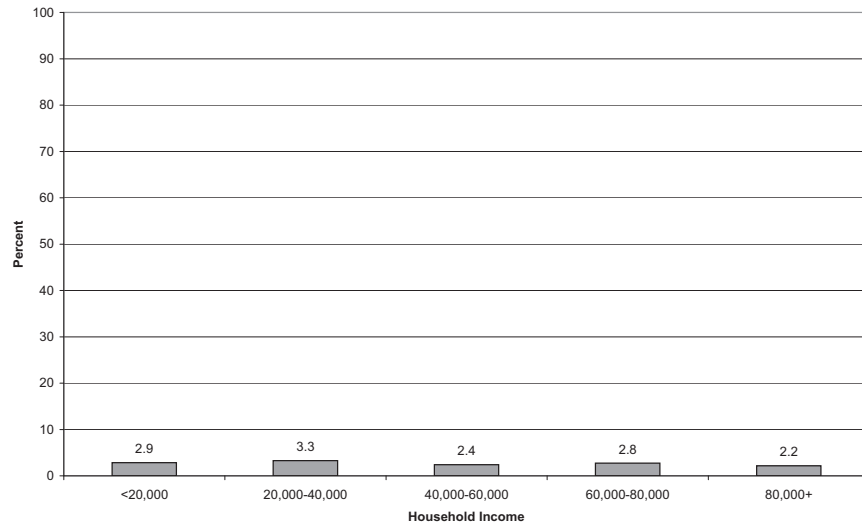

ONT MANGÉ DES POIVRONS AU COURS DES 24 DERNIÈRES HEURES

l'ESCC 2.2, 2004, rappel alimentaire de 24 heures

24.1 Pourcentage par province

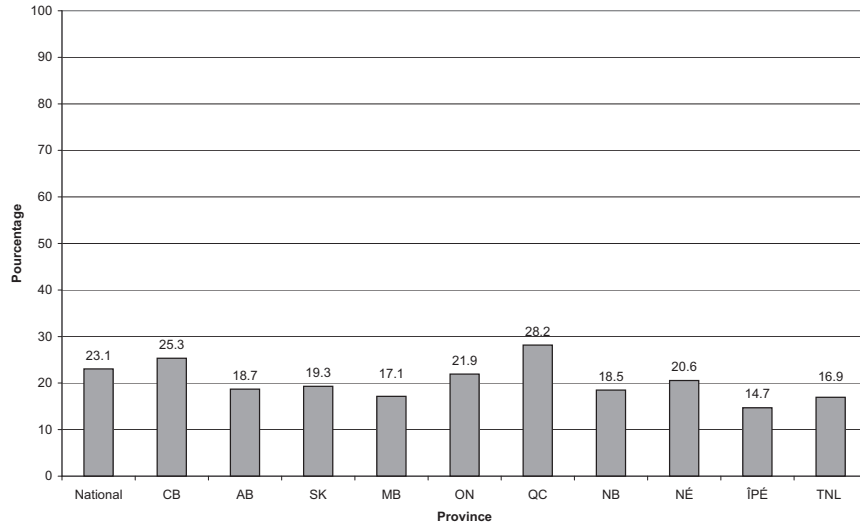

24.2 Pourcentage par mois

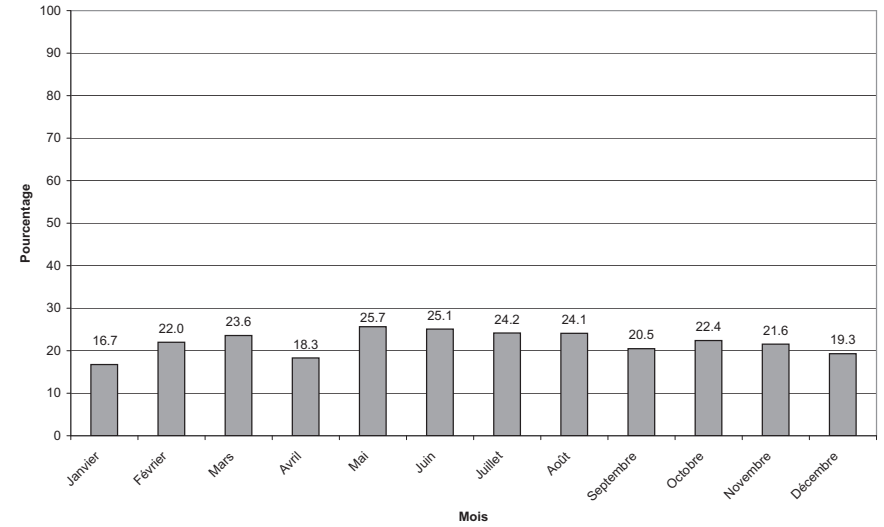

24.3 Pourcentage par groupe d'âge

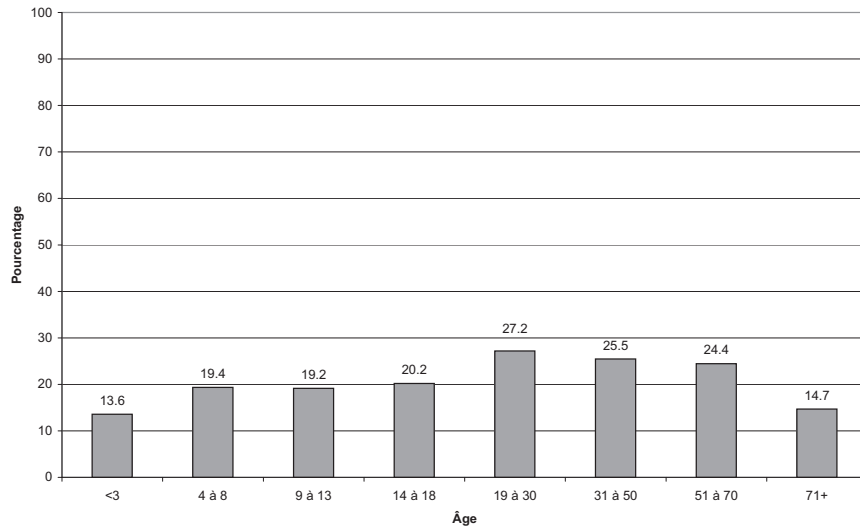

24.4 Pourcentage par groupe d'âge et selon le sexe

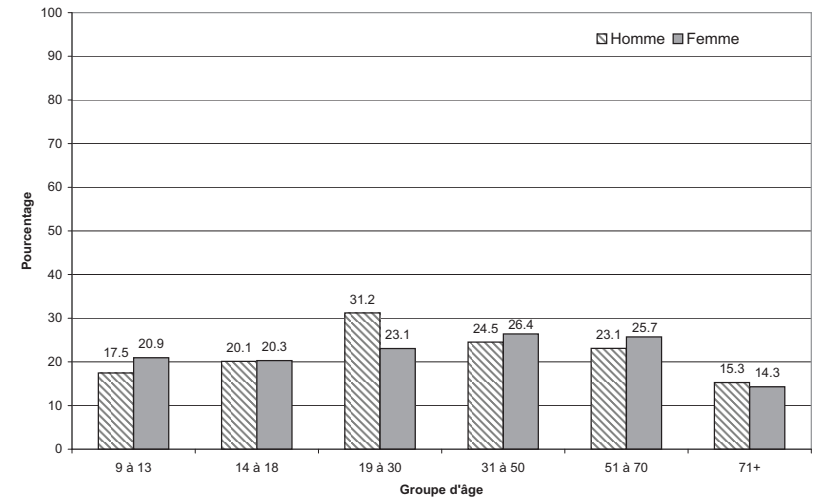

ONT MANGÉ DES POIVRONS AU COURS DES 24 DERNIÈRES HEURES

l'ESCC 2.2, 2004, rappel alimentaire de 24 heures

24.5 Pourcentage selon le lieu de préparation des aliments

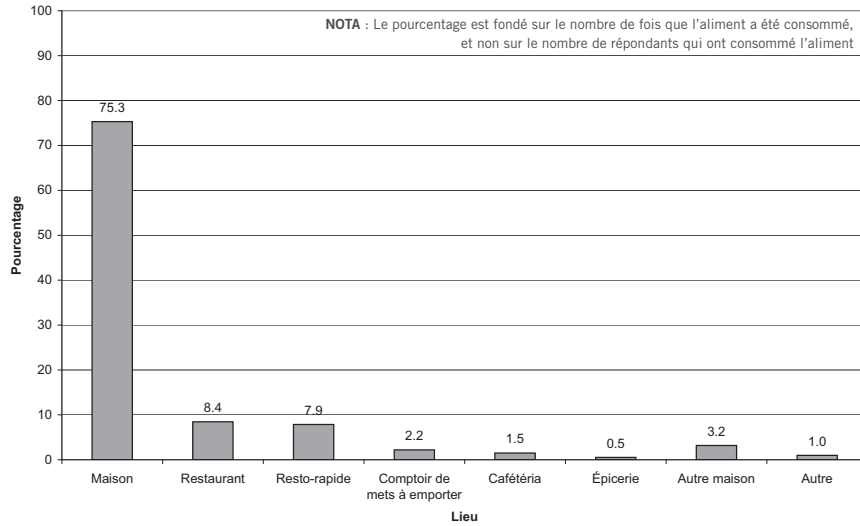

24.6 Pourcentage selon le lieu de résidence

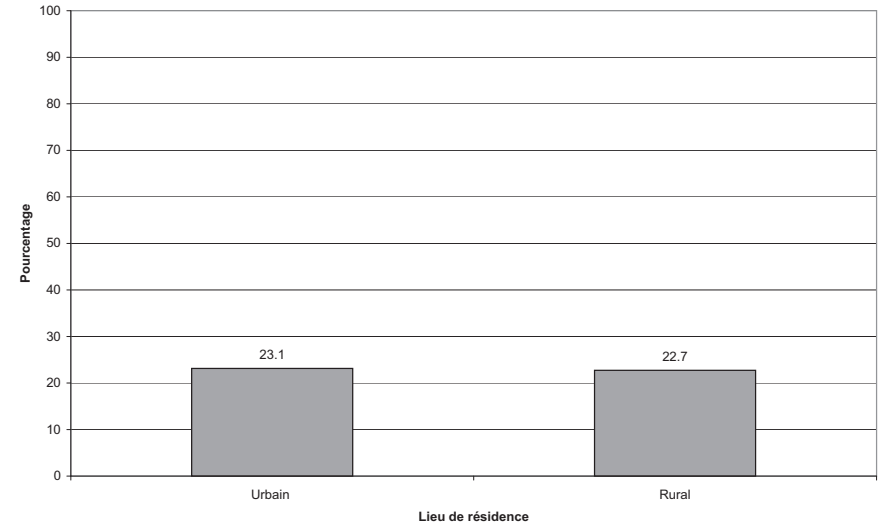

24.7 Pourcentage selon le revenu du ménage

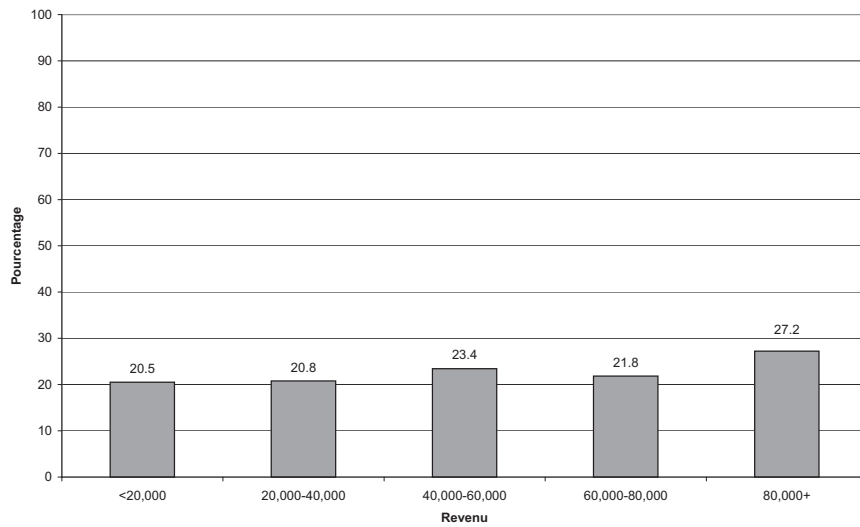

24.8 Pourcentage selon l'origine culturelle ou raciale

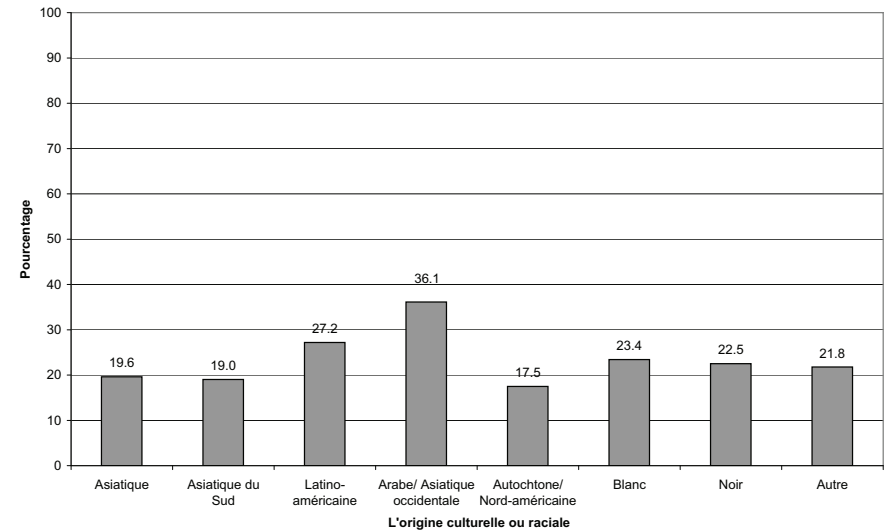

ONT MANGÉ DES POMMES DE TERRE AU COURS DES 24 DERNIÈRES HEURES

l'ESCC 2.2, 2004, rappel alimentaire de 24 heures

25.1 Pourcentage par province

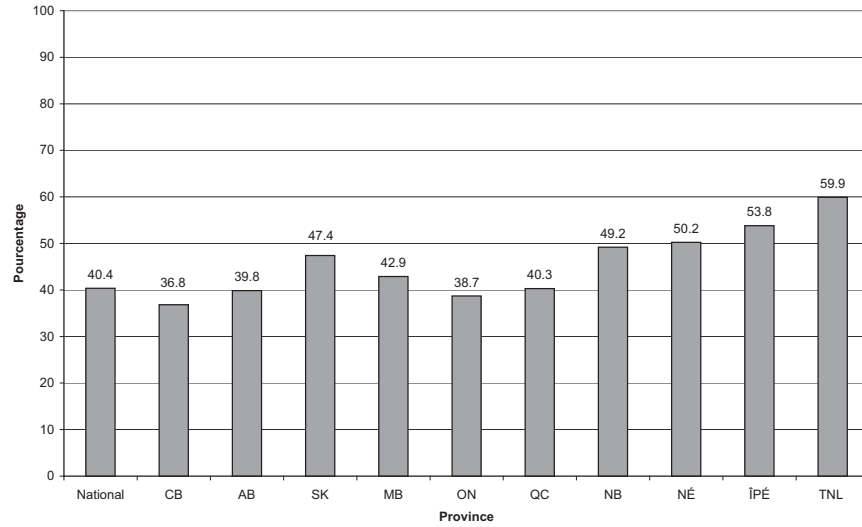

25.2 Pourcentage par mois

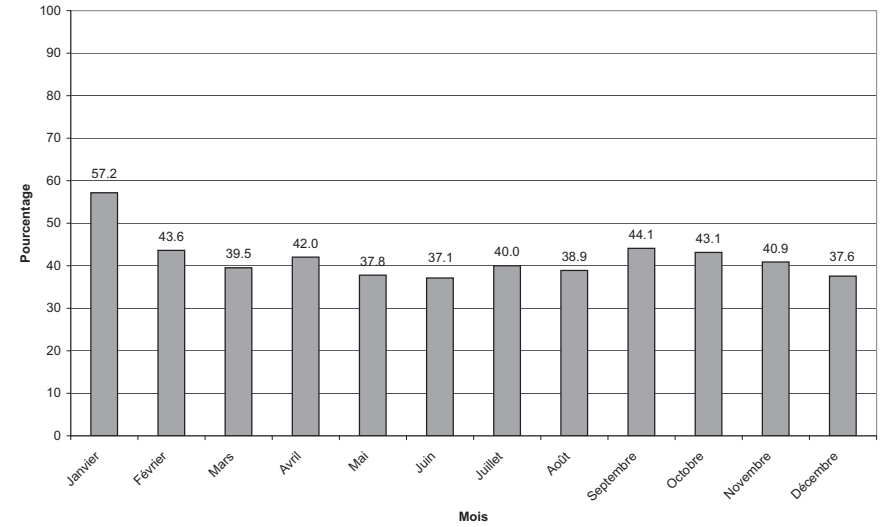

25.3 Pourcentage par groupe d'âge

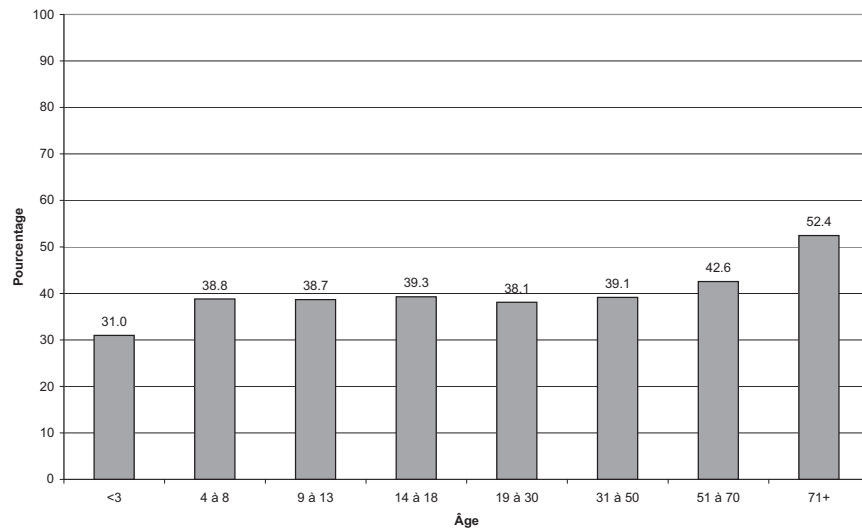

25.4 Pourcentage par groupe d'âge et selon le sexe

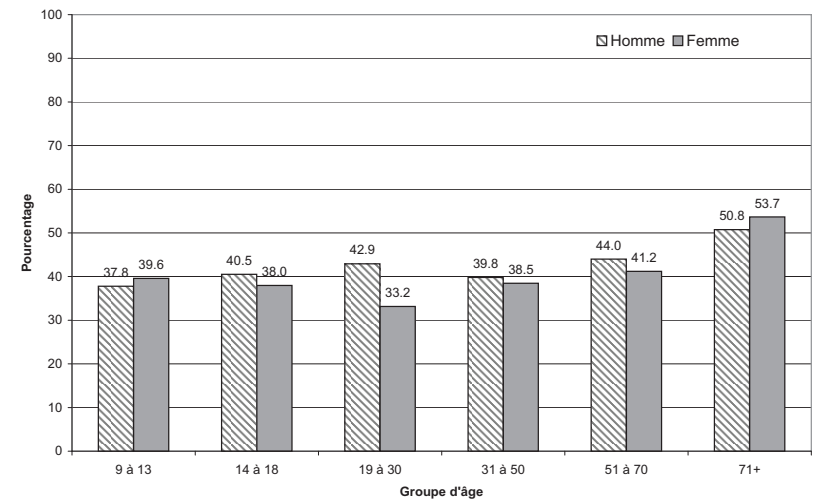

ONT MANGÉ DES POMMES DE TERRE AU COURS DES 24 DERNIÈRES HEURES

l'ESCC 2.2, 2004, rappel alimentaire de 24 heures

25.5 Pourcentage selon le lieu de préparation des aliments

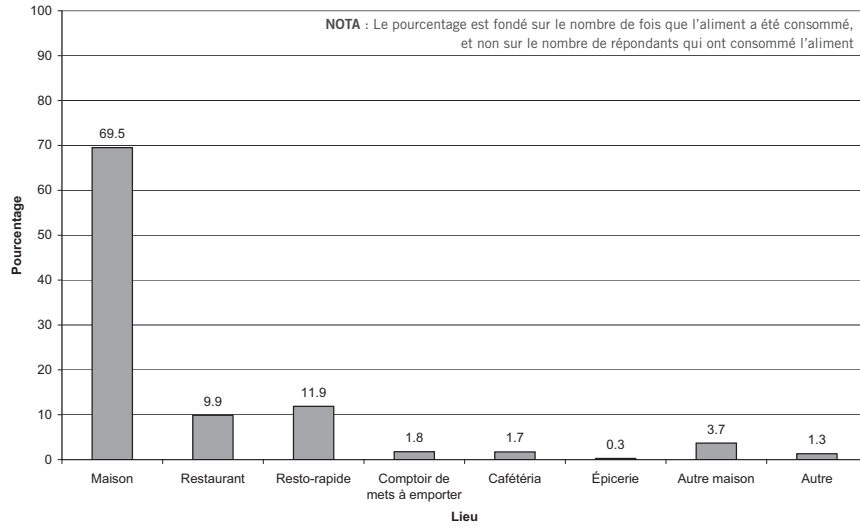

25.6 Pourcentage selon le lieu de résidence

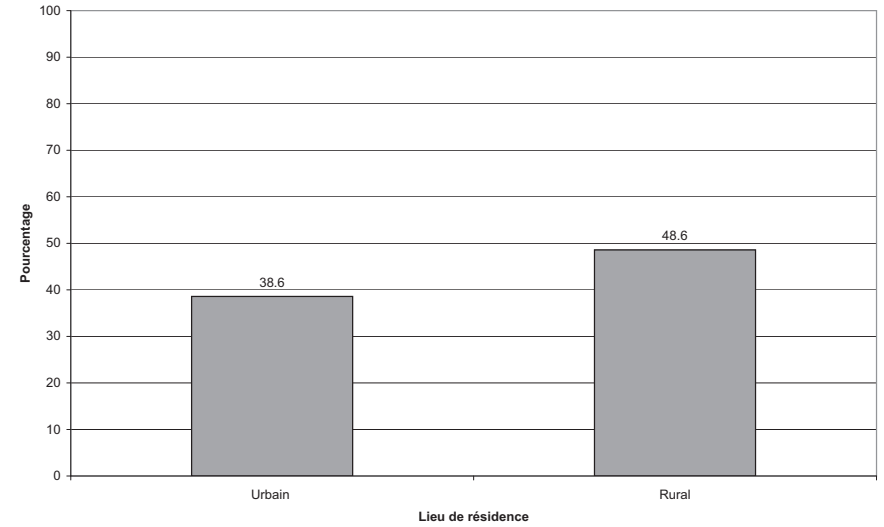

25.7 Pourcentage selon le revenu du ménage

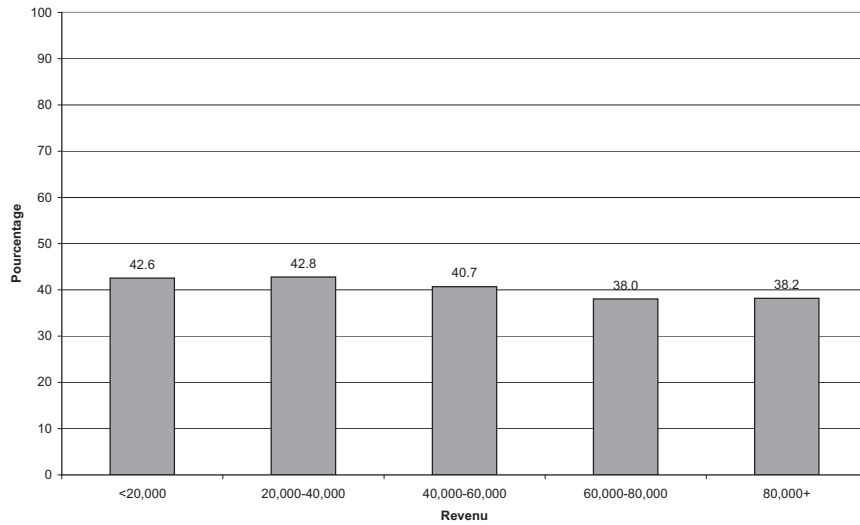

25.8 Pourcentage selon l'origine culturelle ou raciale

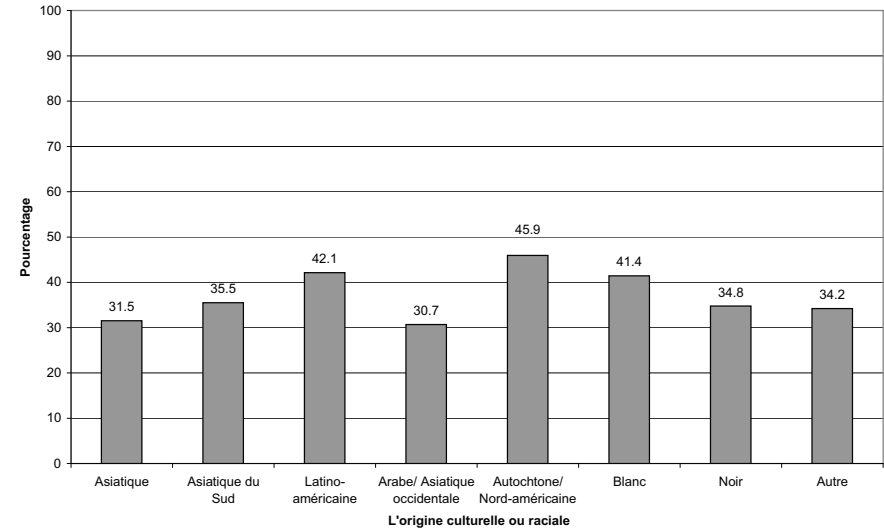

ONT MANGÉ DES RADIS AU COURS DES 24 DERNIÈRES HEURES

l'ESCC 2.2, 2004, rappel alimentaire de 24 heures

26.1 Pourcentage par province

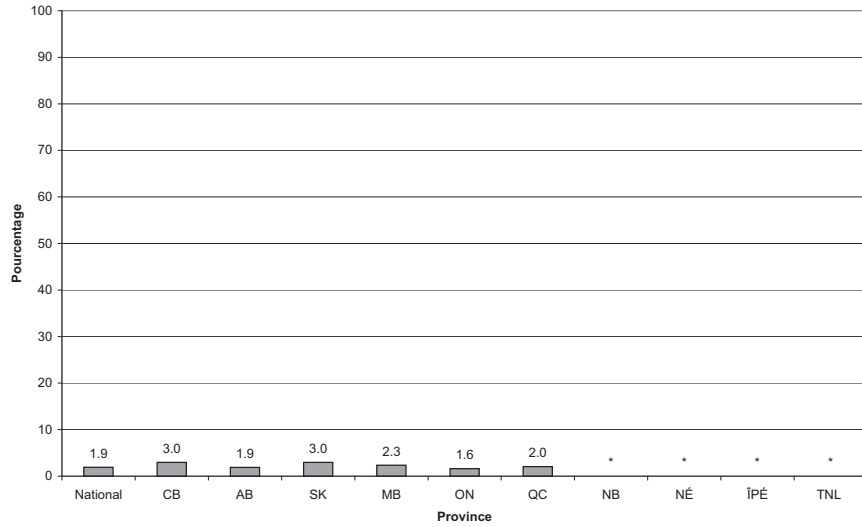

26.2 Pourcentage par mois

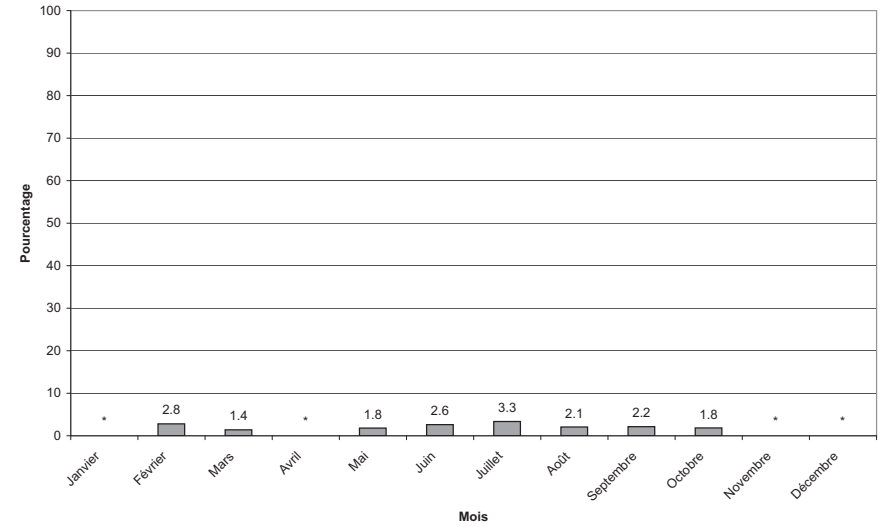

26.3 Pourcentage par groupe d'âge

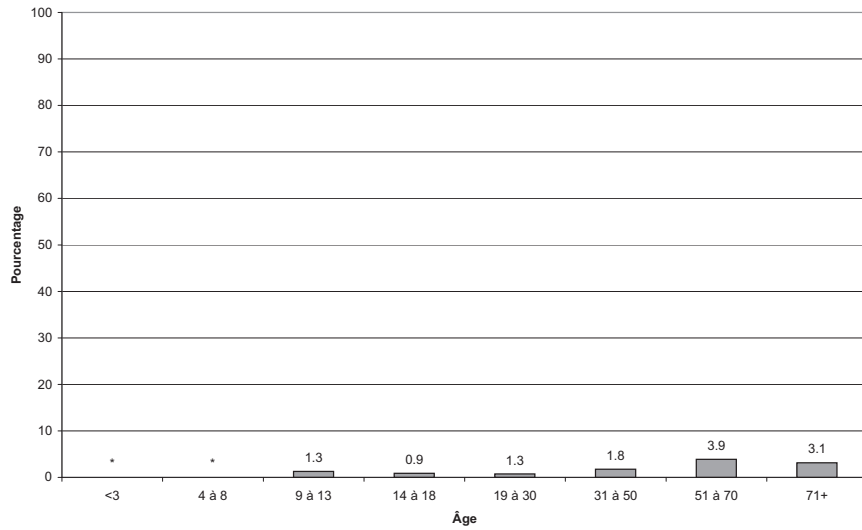

26.4 Pourcentage par groupe d'âge et selon le sexe

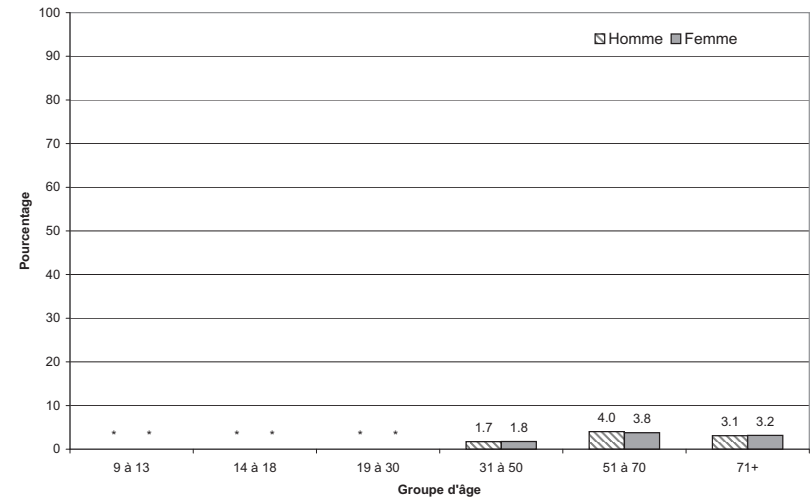

ONT MANGÉ DES RADIS AU COURS DES 24 DERNIÈRES HEURES

l'ESCC 2.2, 2004, rappel alimentaire de 24 heures

26.5 Pourcentage selon le lieu de préparation des aliments

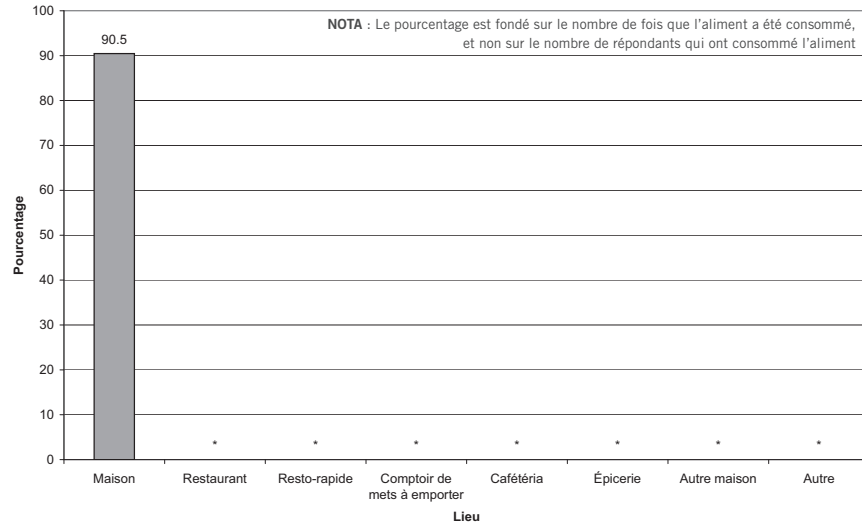

26.6 Pourcentage selon le lieu de résidence

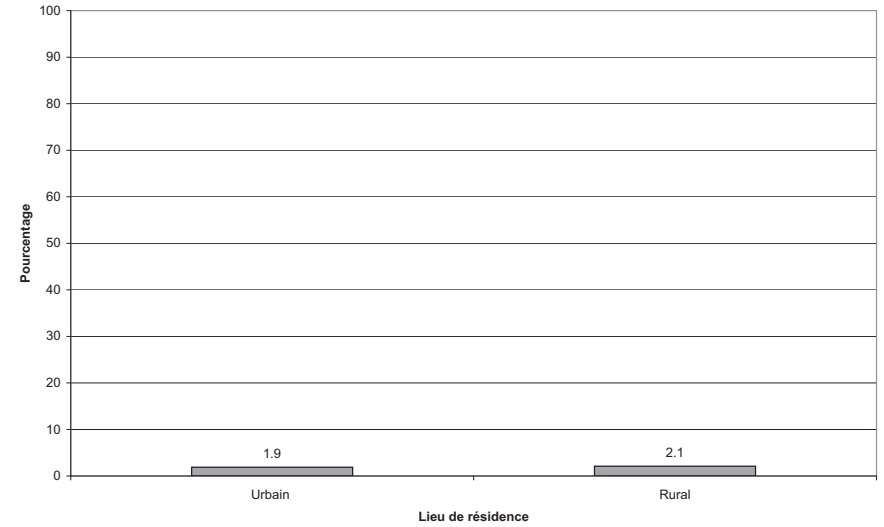

26.7 Pourcentage selon le revenu du ménage

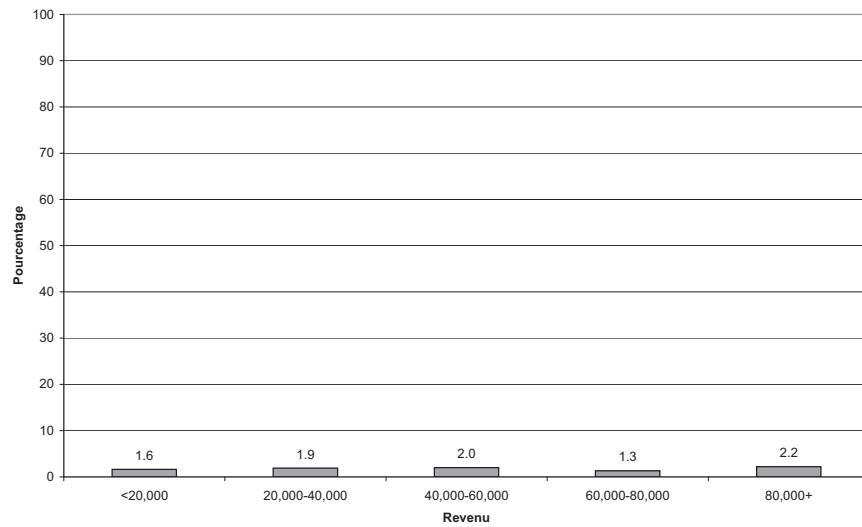

ONT MANGÉ DES POIS MANGE-TOUT AU COURS DES 24 DERNIÈRES HEURES

l'ESCC 2.2, 2004, rappel alimentaire de 24 heures

27.1 Pourcentage par province

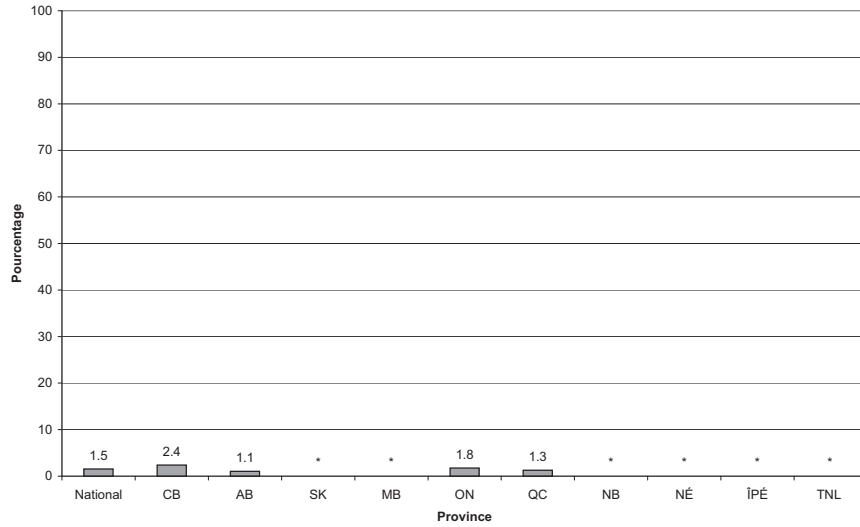

27.2 Pourcentage par mois

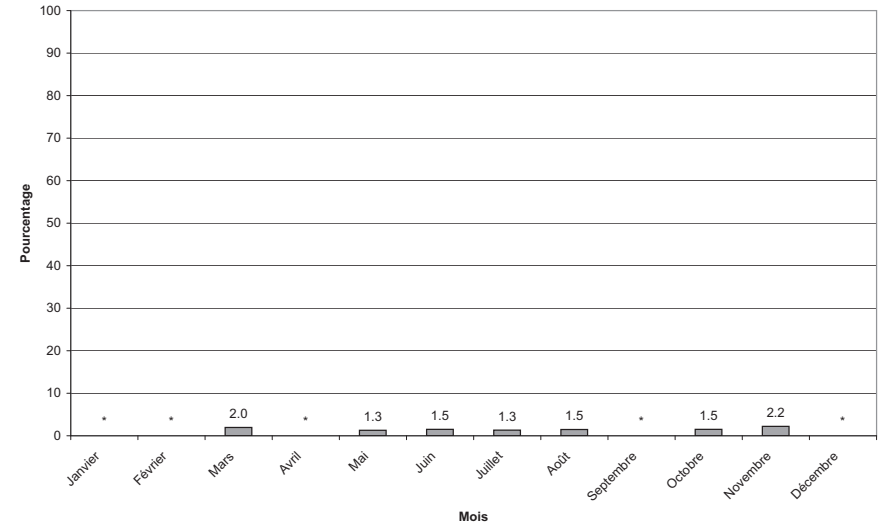

27.3 Pourcentage par groupe d'âge

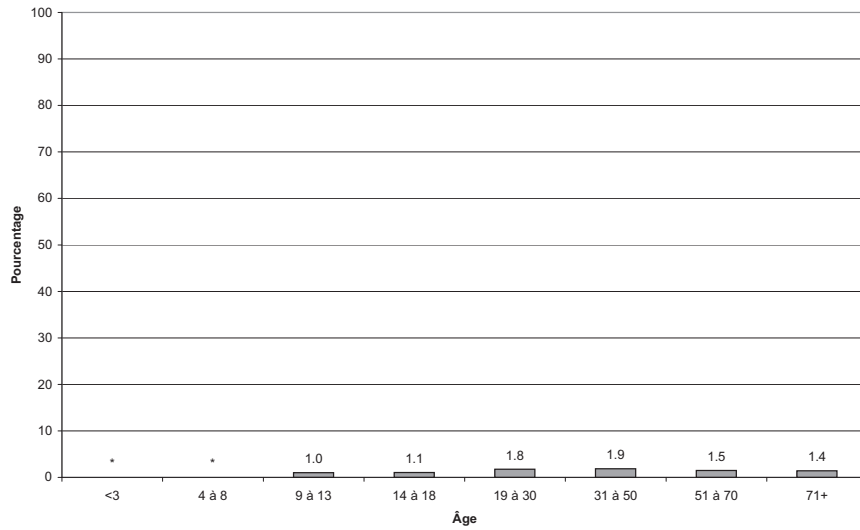

27.4 Pourcentage par groupe d'âge et selon le sexe

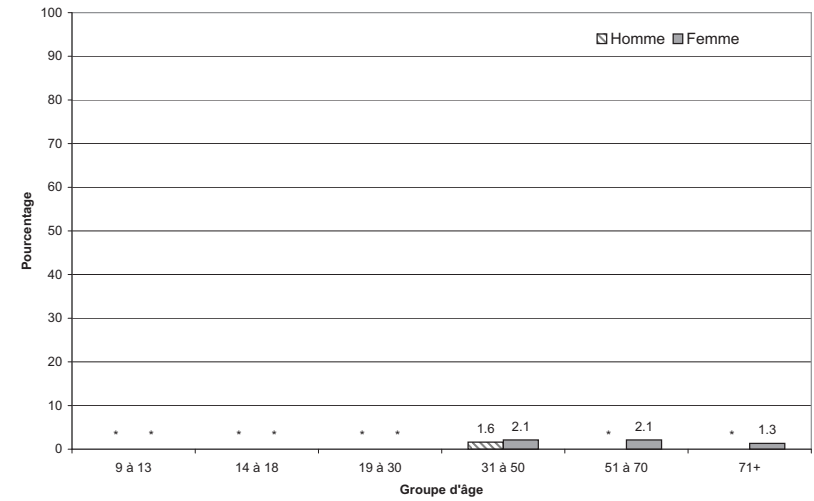

ONT MANGÉ DES POIS MANGE-TOUT AU COURS DES 24 DERNIÈRES HEURES

l'ESCC 2.2, 2004, rappel alimentaire de 24 heures

27.5 Pourcentage selon le lieu de préparation des aliments

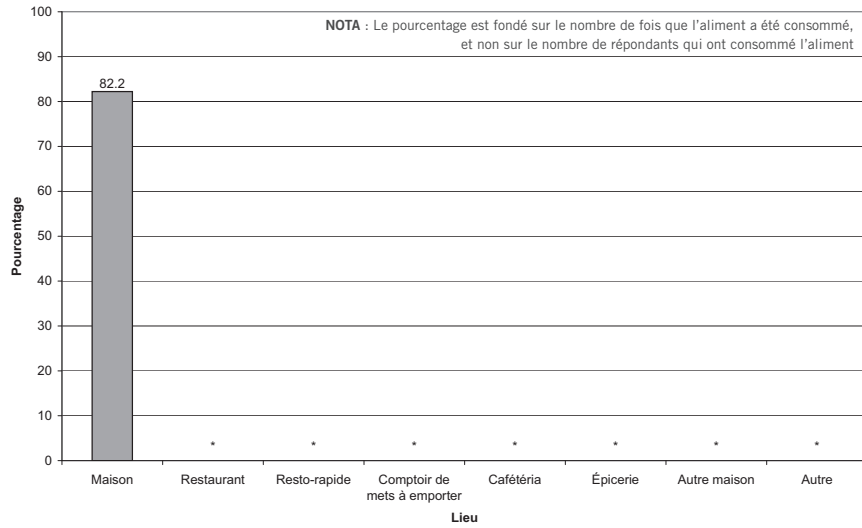

27.6 Pourcentage selon le lieu de résidence

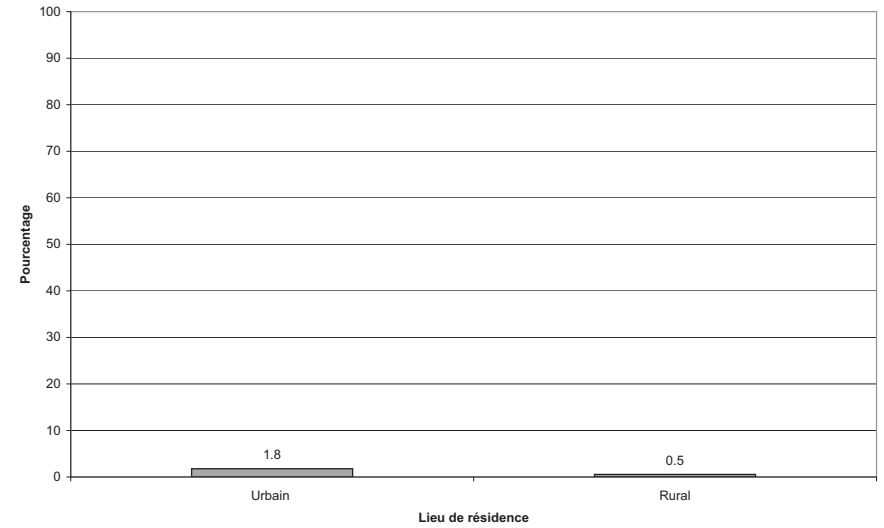

27.7 Pourcentage selon le revenu du ménage

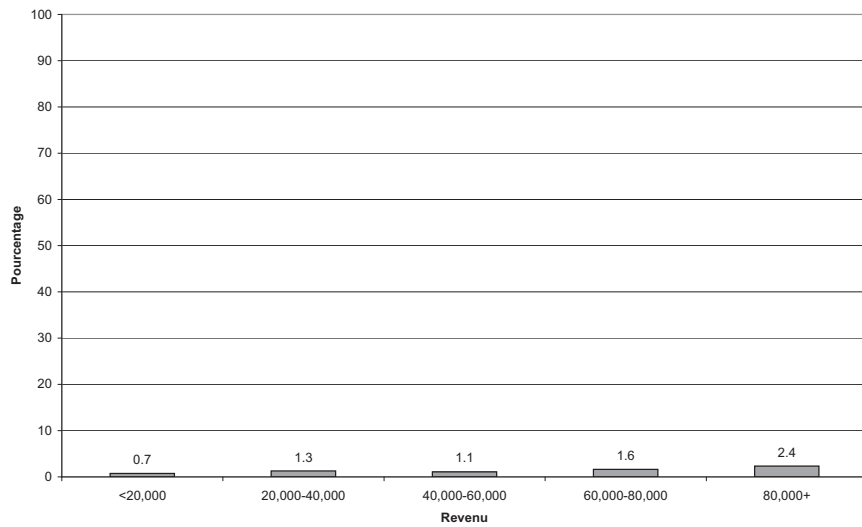

ONT MANGÉ DES ÉPINARDS AU COURS DES 24 DERNIÈRES HEURES

l'ESCC 2.2, 2004, rappel alimentaire de 24 heures

28.1 Pourcentage par province

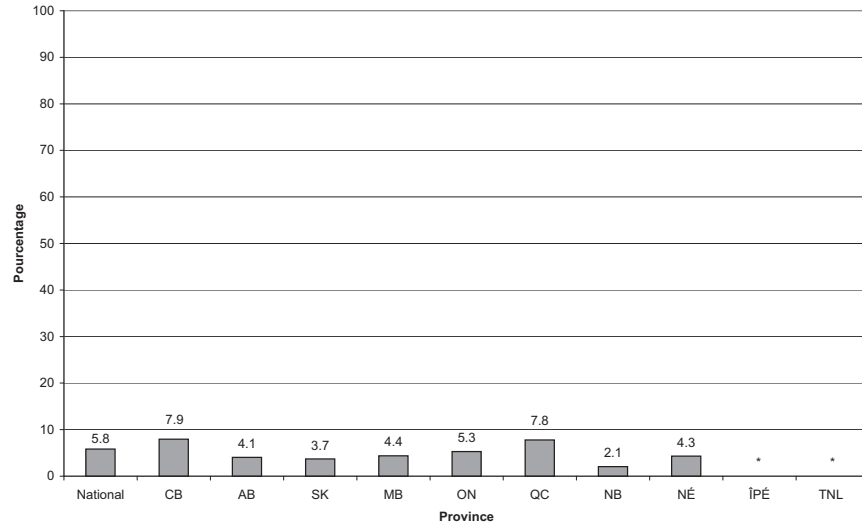

28.2 Pourcentage par mois

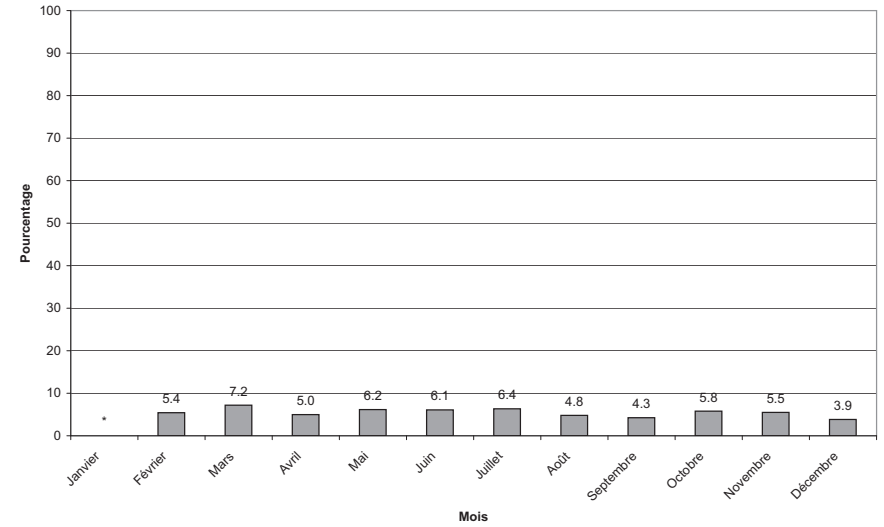

28.3 Pourcentage par groupe d'âge

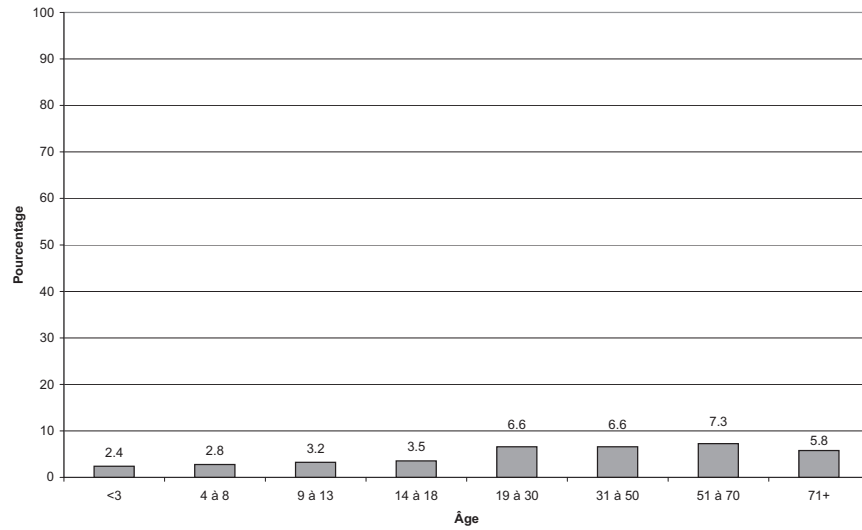

28.4 Pourcentage par groupe d'âge et selon le sexe

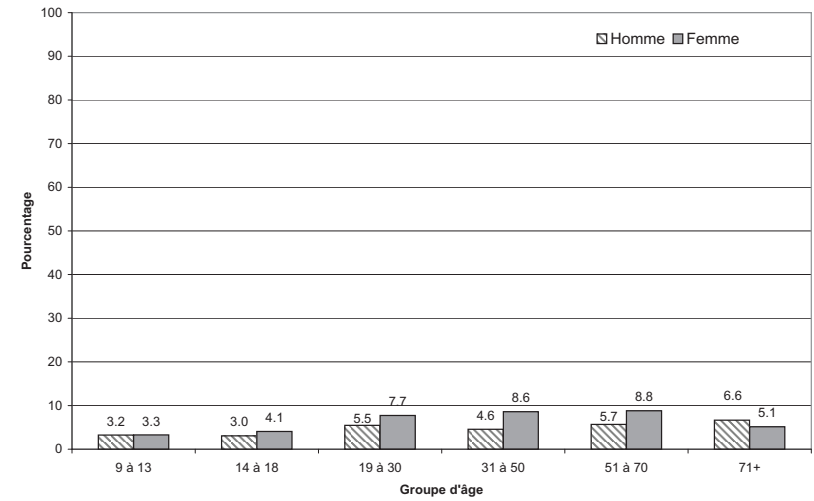

ONT MANGÉ DES ÉPINARDS AU COURS DES 24 DERNIÈRES HEURES

l'ESCC 2.2, 2004, rappel alimentaire de 24 heures

28.5 Pourcentage selon le lieu de préparation des aliments

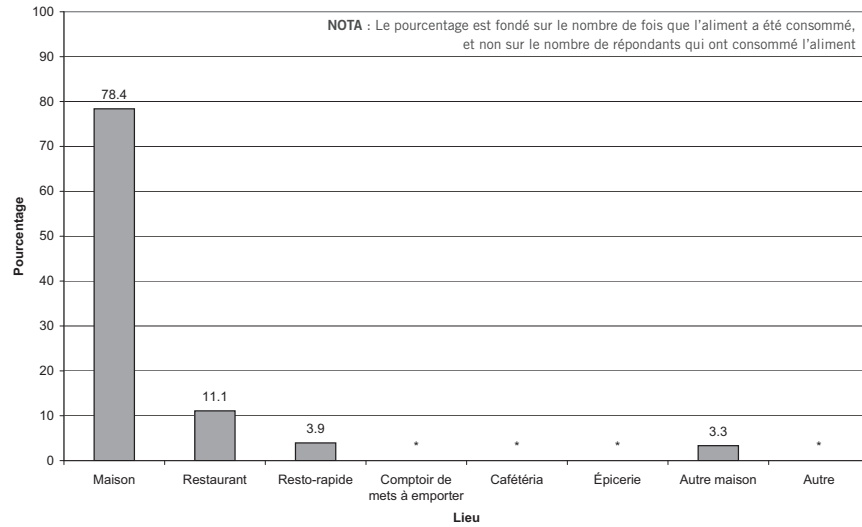

28.6 Pourcentage selon le lieu de résidence

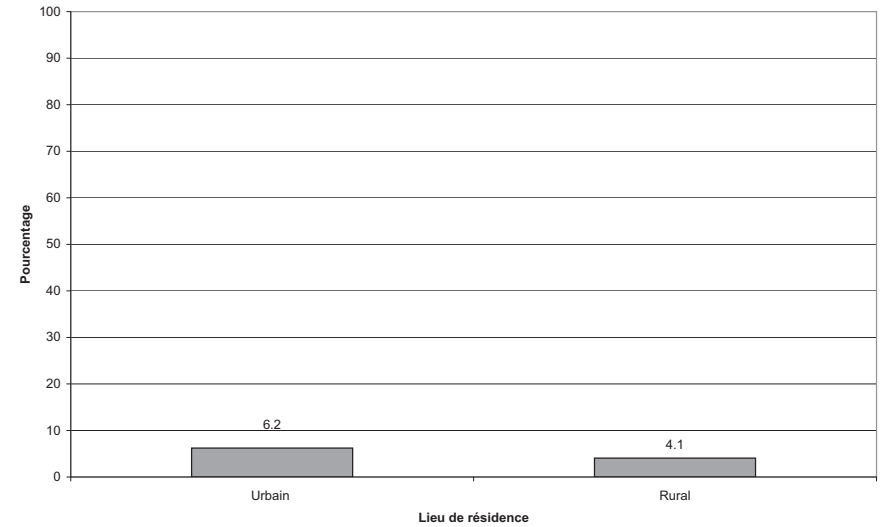

28.7 Pourcentage selon le revenu du ménage

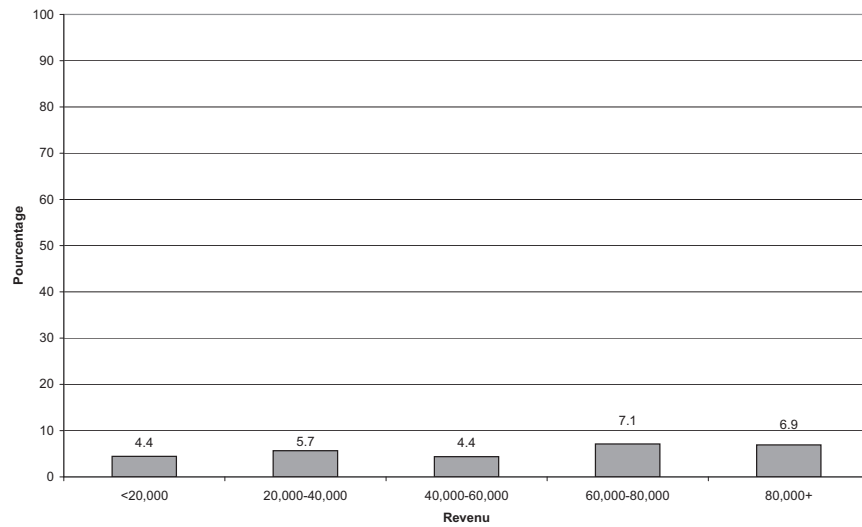

ONT MANGÉ DES COURGES AU COURS DES 24 DERNIÈRES HEURES

l'ESCC 2.2, 2004, rappel alimentaire de 24 heures

29.1 Pourcentage par province

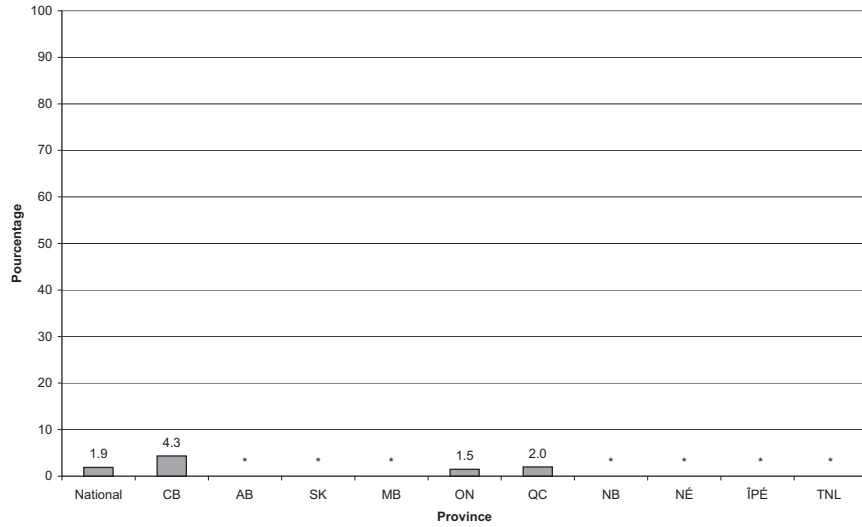

29.2 Pourcentage par mois

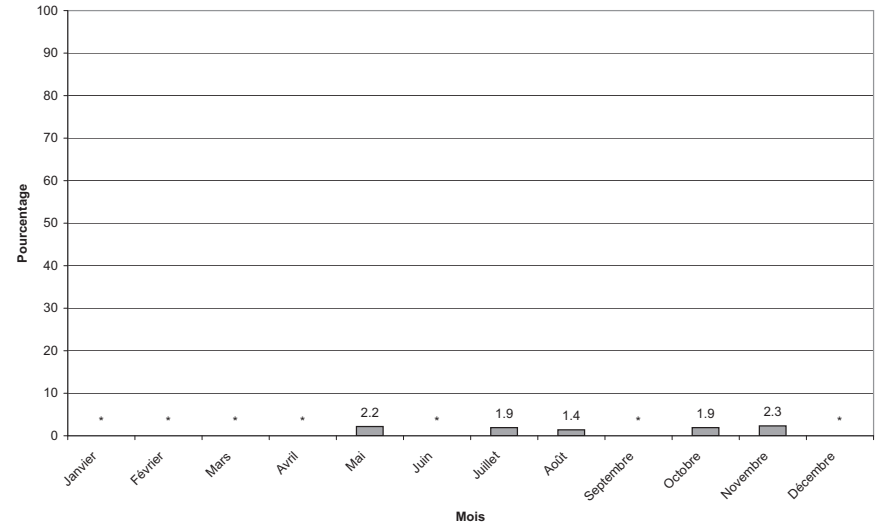

29.3 Pourcentage par groupe d'âge

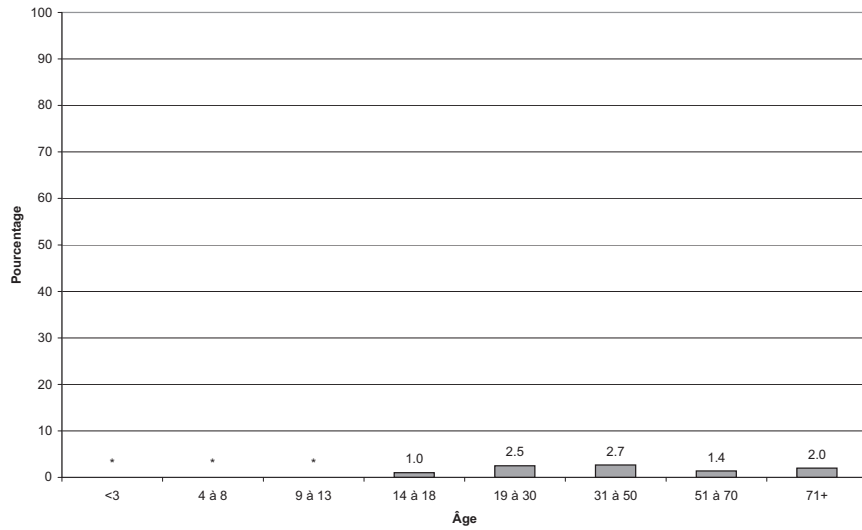

29.4 Pourcentage par groupe d'âge et selon le sexe

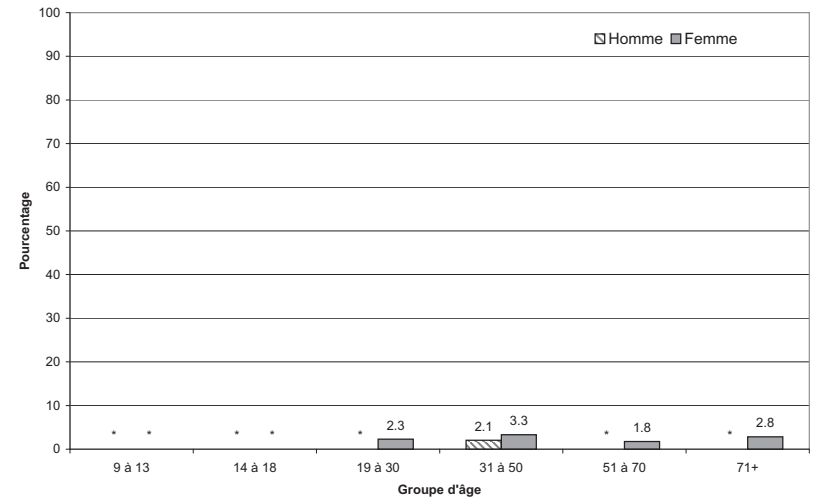

ONT MANGÉ DES COURGES AU COURS DES 24 DERNIÈRES HEURES

l'ESCC 2.2, 2004, rappel alimentaire de 24 heures

29.5 Pourcentage selon le lieu de préparation des aliments

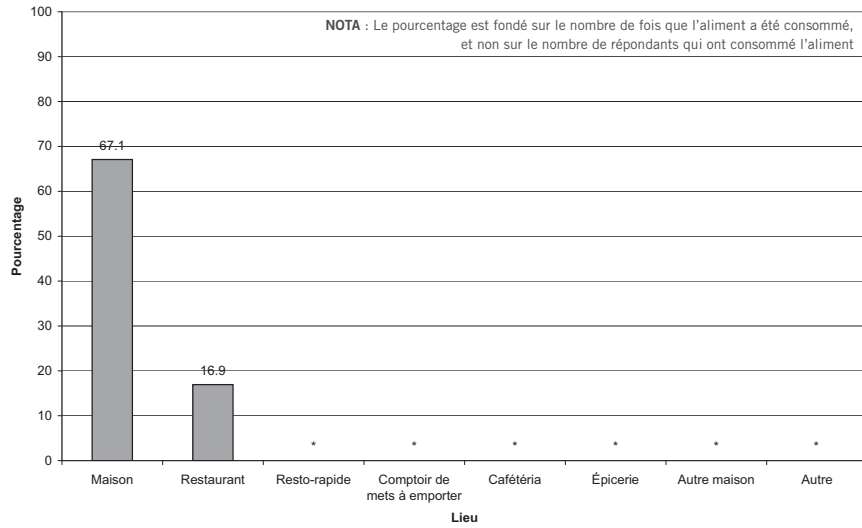

29.6 Pourcentage selon le lieu de résidence

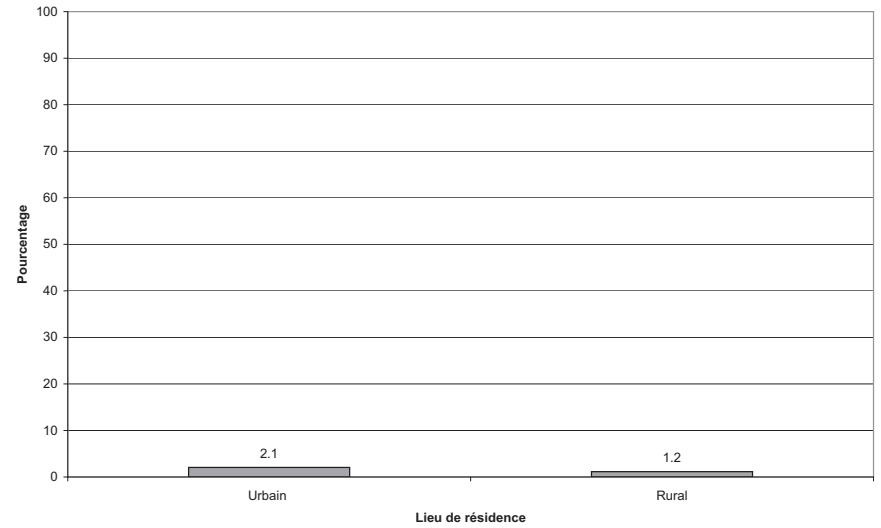

29.7 Pourcentage selon le revenu du ménage

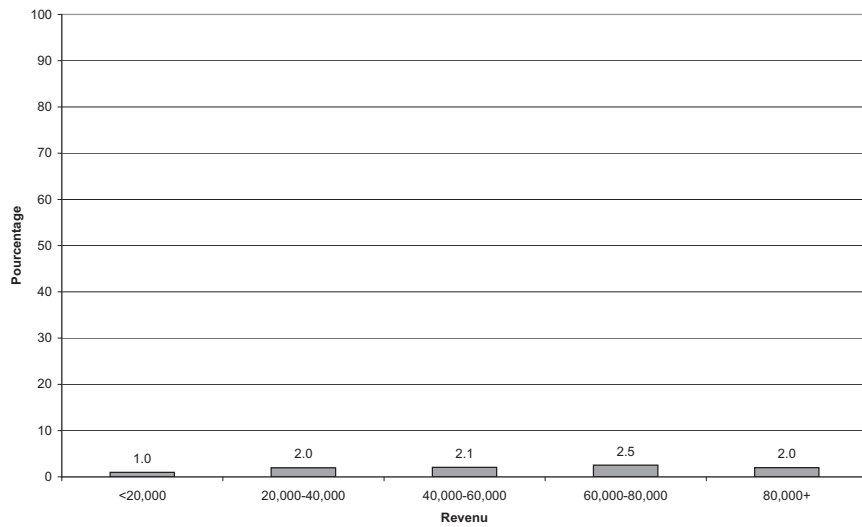

ONT MANGÉ DES PATATES DOUCES AU COURS DES 24 DERNIÈRES HEURES

l'ESCC 2.2, 2004, rappel alimentaire de 24 heures

30.1 Pourcentage par province

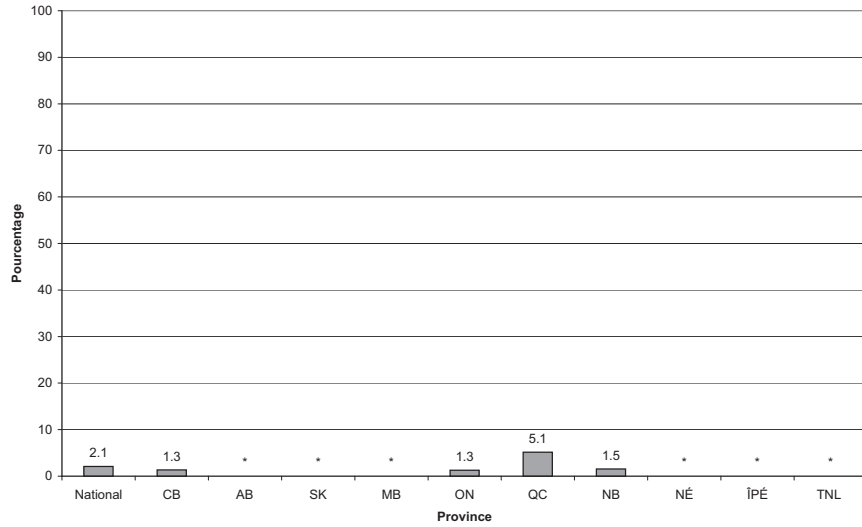

30.2 Pourcentage par mois

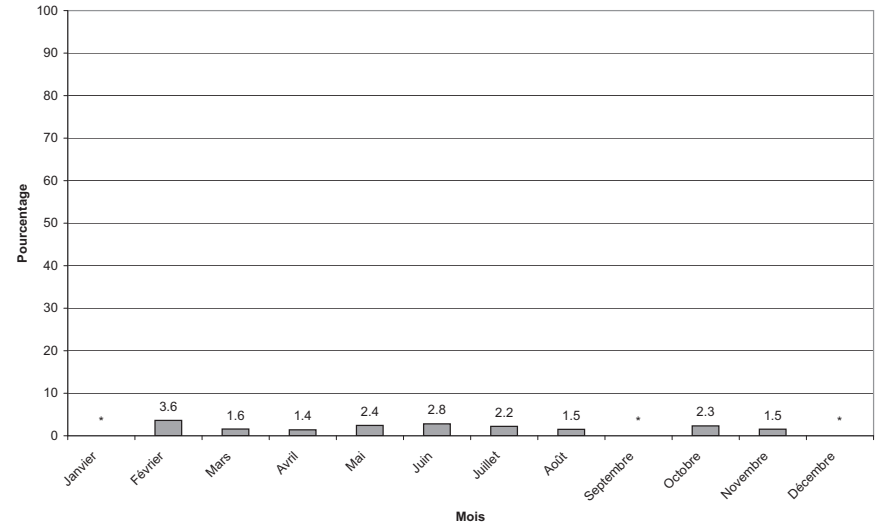

30.3 Pourcentage par groupe d'âge

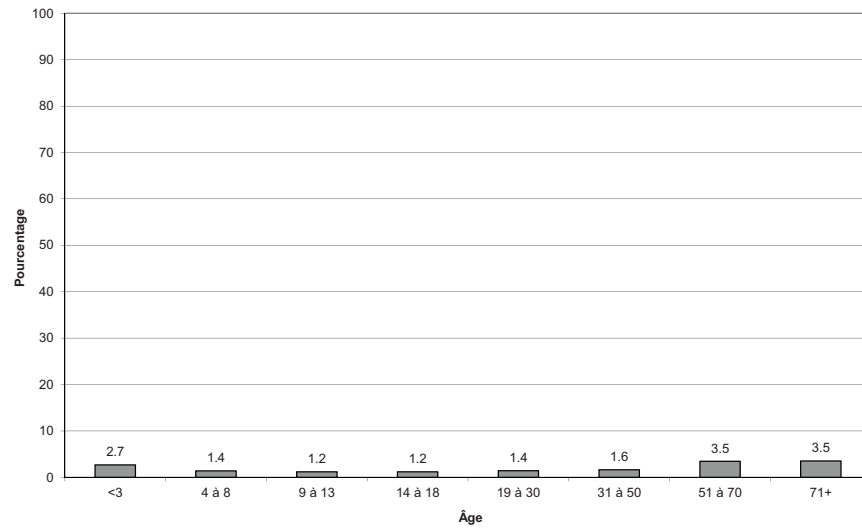

30.4 Pourcentage par groupe d'âge et selon le sexe

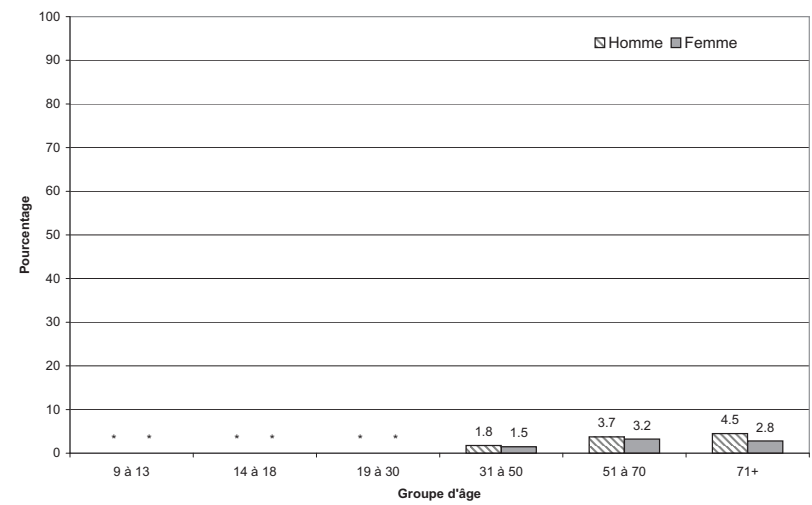

ONT MANGÉ DES PATATES DOUCES AU COURS DES 24 DERNIÈRES HEURES

l'ESCC 2.2, 2004, rappel alimentaire de 24 heures

30.5 Pourcentage selon le lieu de préparation des aliments

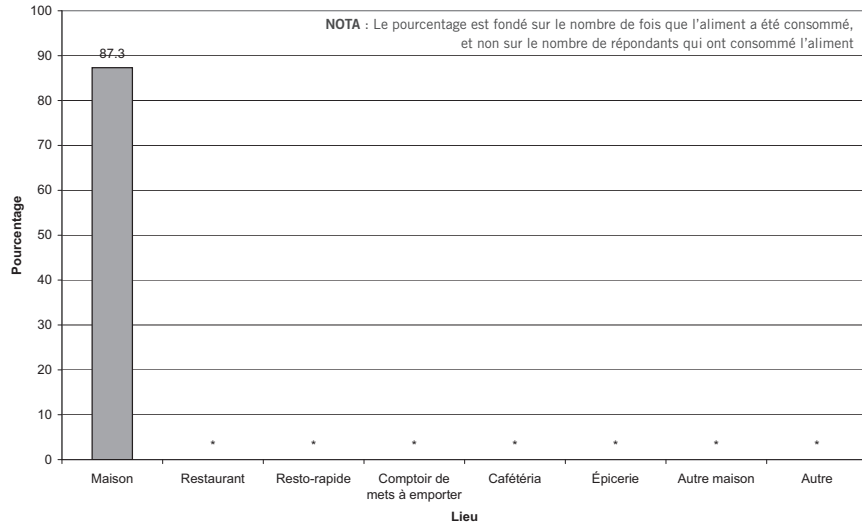

30.6 Pourcentage selon le lieu de résidence

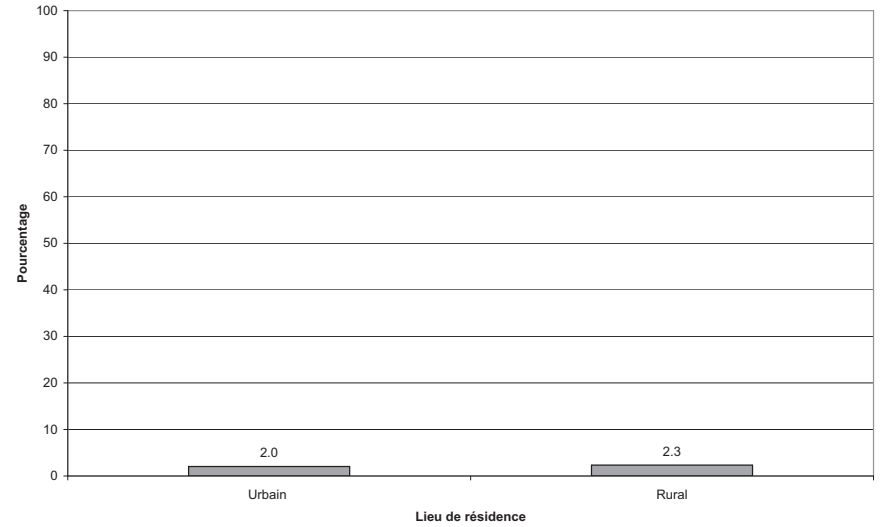

30.7 Pourcentage selon le revenu du ménage

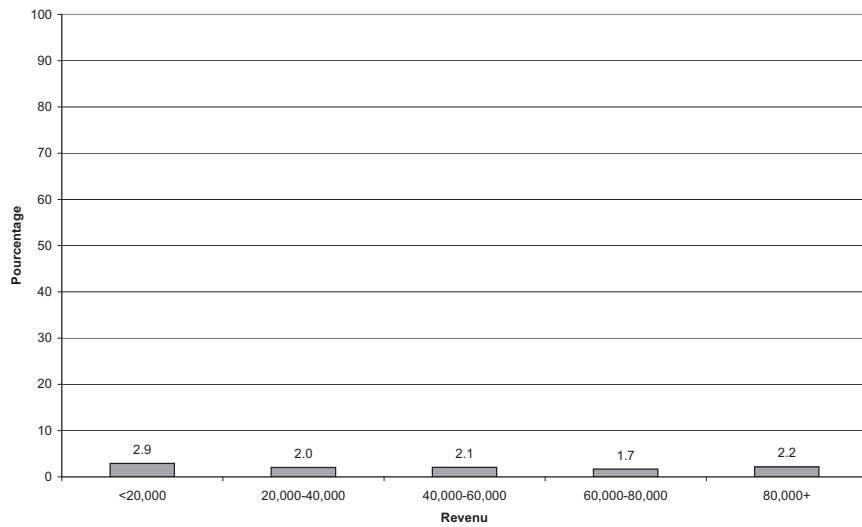

ONT MANGÉ DES TOMATES AU COURS DES 24 DERNIÈRES HEURES

l'ESCC 2.2, 2004, rappel alimentaire de 24 heures

32.1 Pourcentage par province

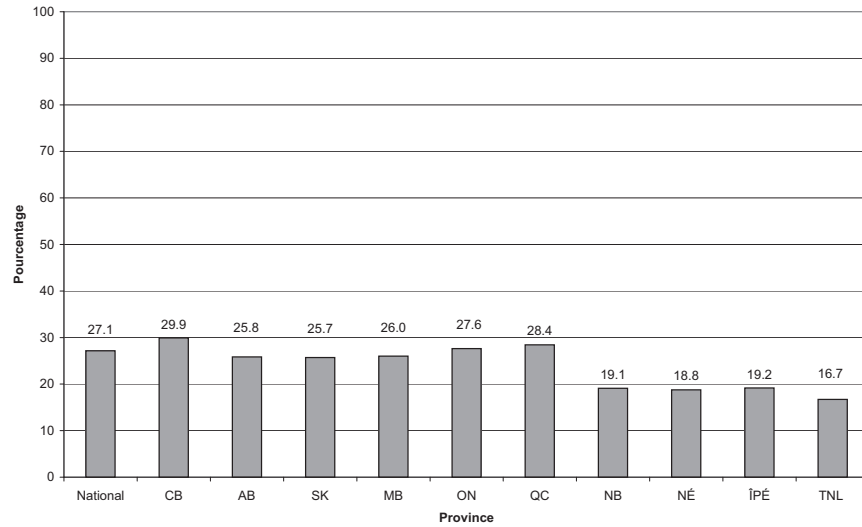

32.2 Pourcentage par mois

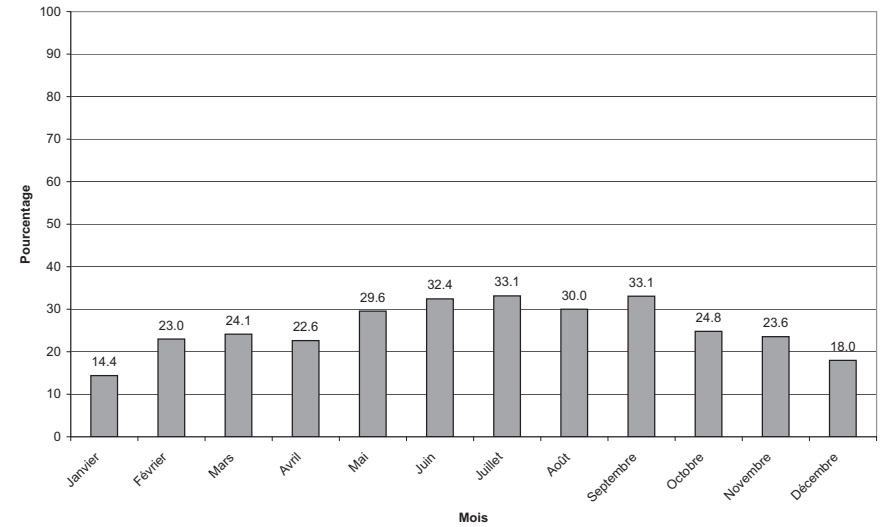

32.3 Pourcentage par groupe d'âge

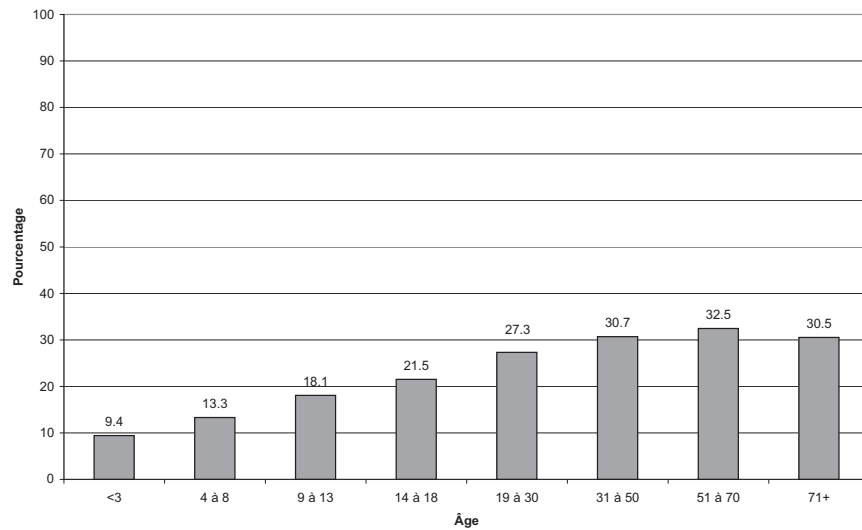

32.4 Pourcentage par groupe d'âge et selon le sexe

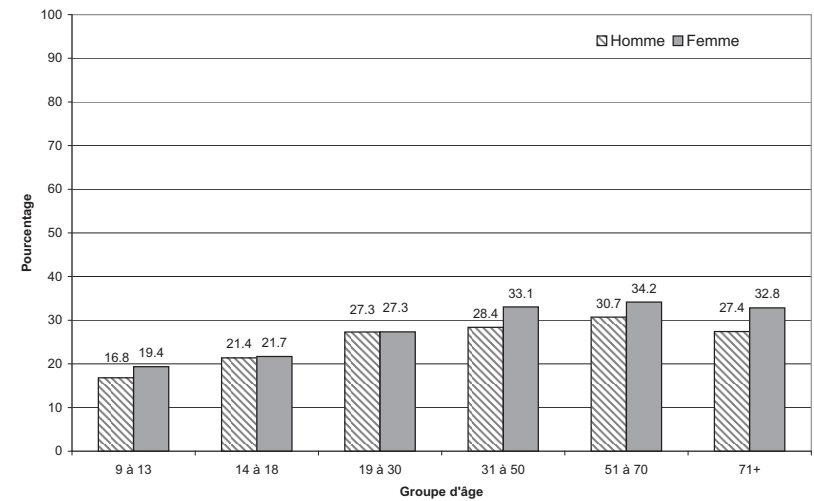

ONT MANGÉ DES TOMATES AU COURS DES 24 DERNIÈRES HEURES

l'ESCC 2.2, 2004, rappel alimentaire de 24 heures

32.5 Pourcentage selon le lieu de préparation des aliments

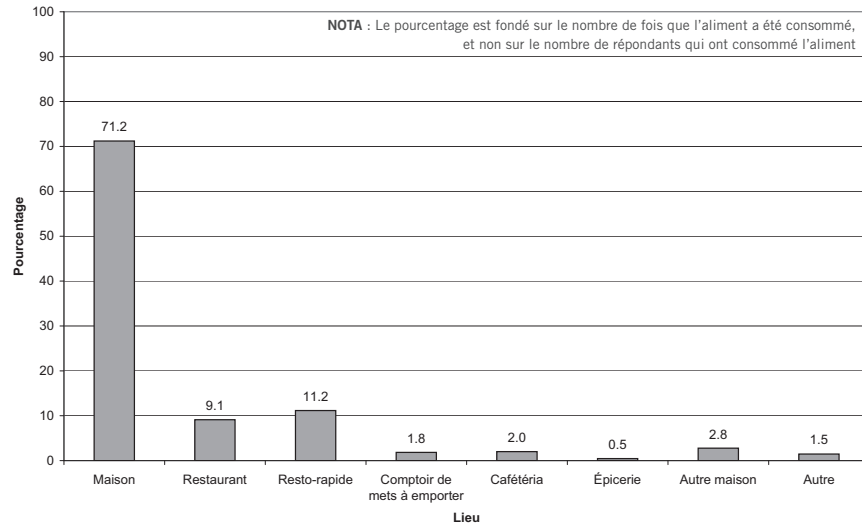

32.6 Pourcentage selon le lieu de résidence

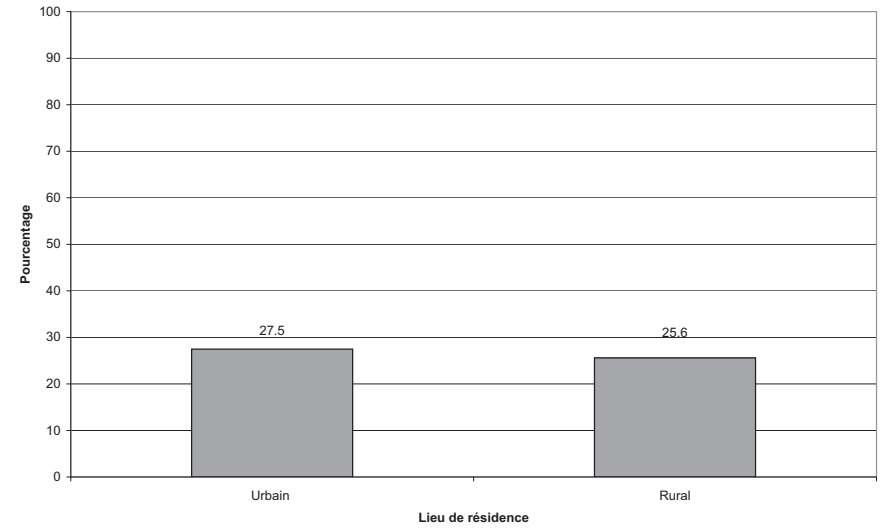

32.7 Pourcentage selon le revenu du ménage

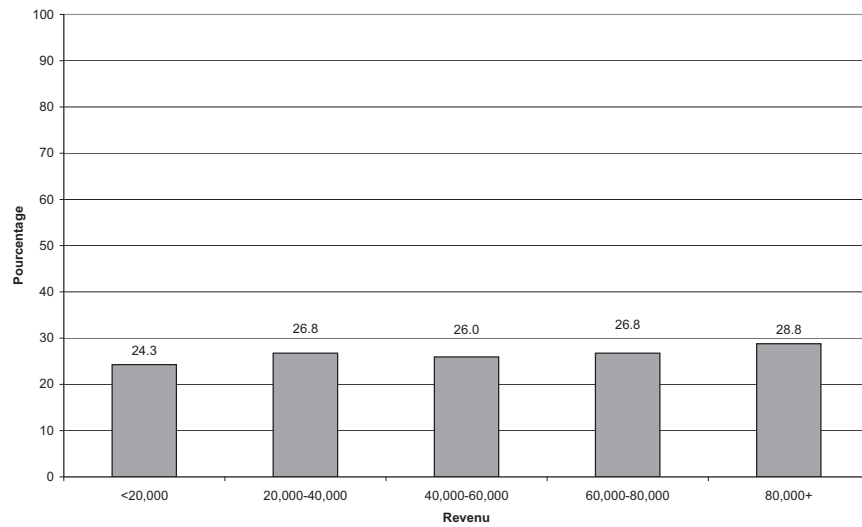

32.8 Pourcentage selon l'origine culturelle ou raciale

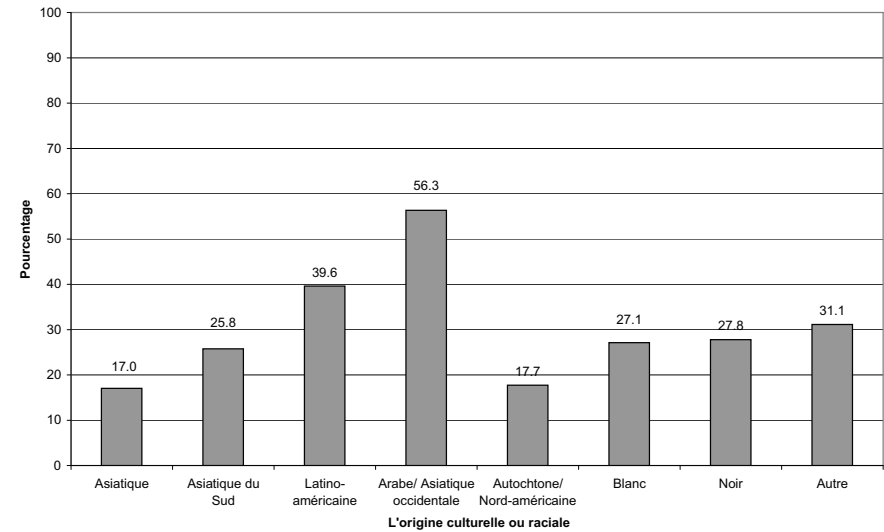

ONT MANGÉ DES NAVETS AU COURS DES 24 DERNIÈRES HEURES

l'ESCC 2.2, 2004, rappel alimentaire de 24 heures

33.1 Pourcentage par province

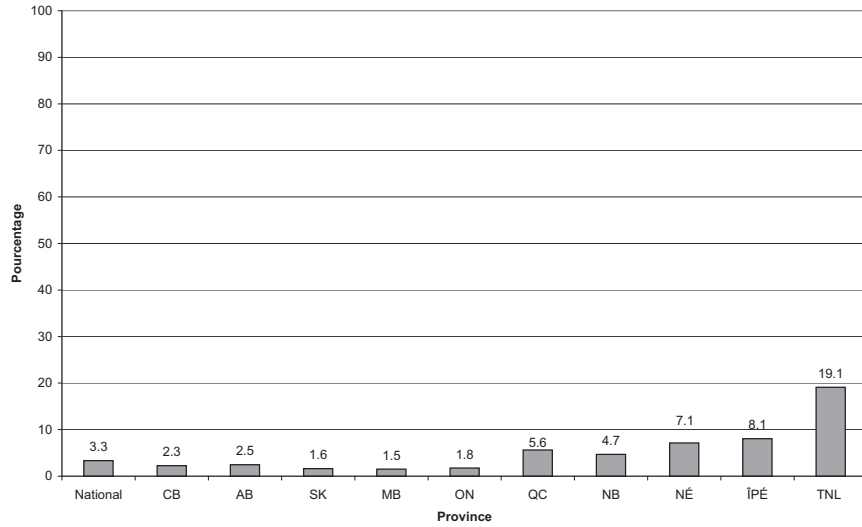

33.2 Pourcentage par mois

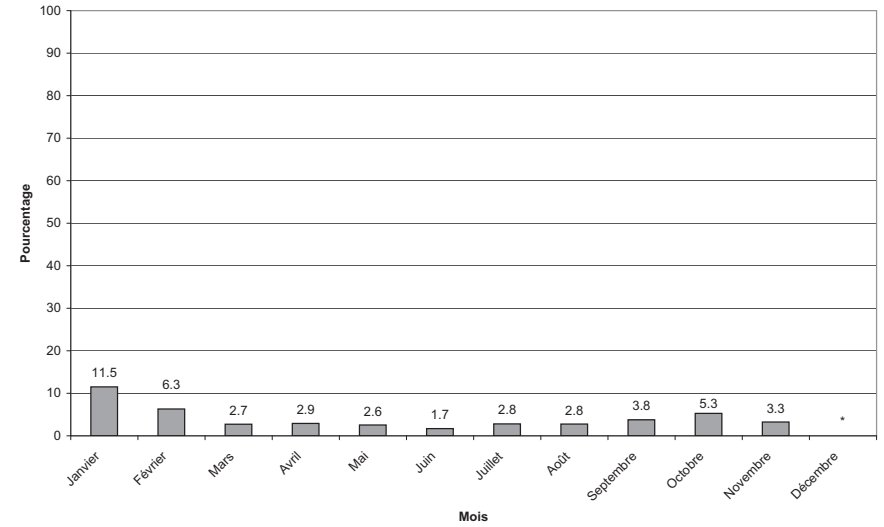

33.3 Pourcentage par groupe d'âge

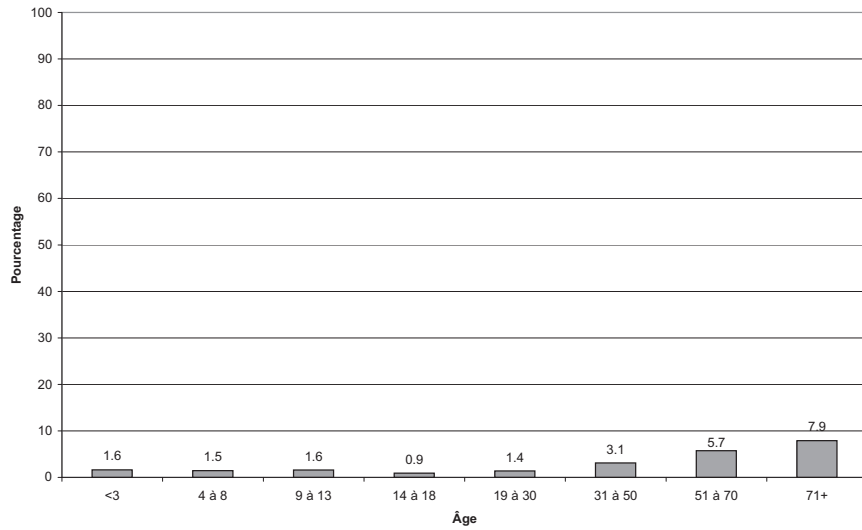

33.4 Pourcentage par groupe d'âge et selon le sexe

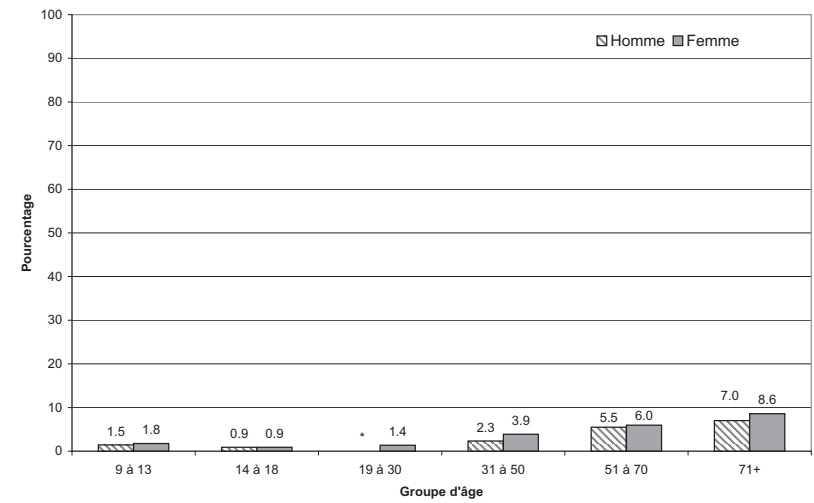

ONT MANGÉ DES NAVETS AU COURS DES 24 DERNIÈRES HEURES

l'ESCC 2.2, 2004, rappel alimentaire de 24 heures

33.5 Pourcentage selon le lieu de préparation des aliments

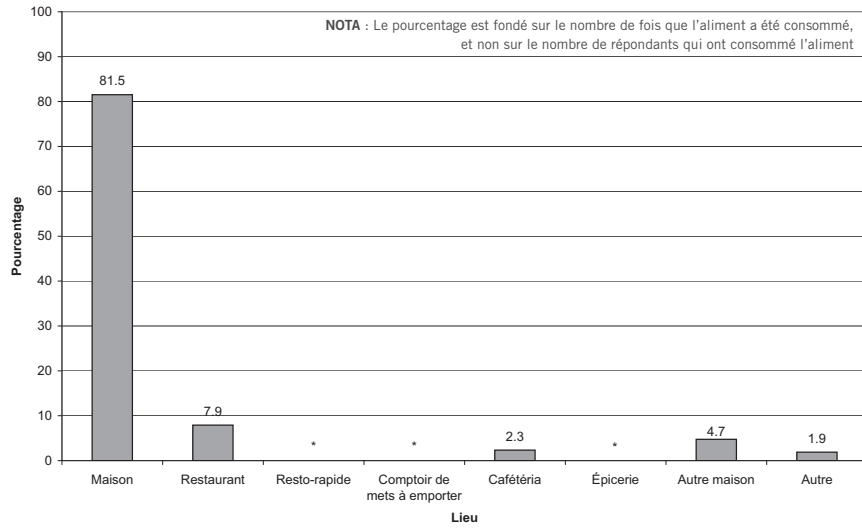

33.6 Pourcentage selon le lieu de résidence

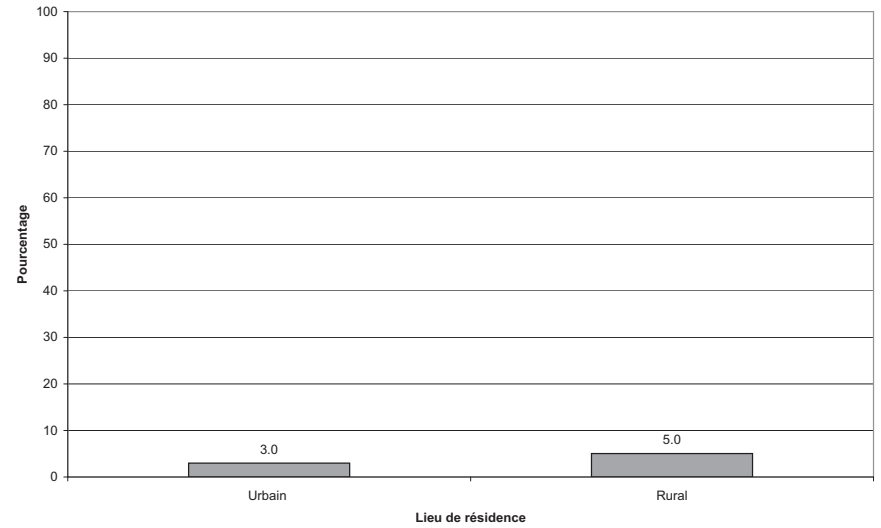

33.7 Pourcentage selon le revenu du ménage

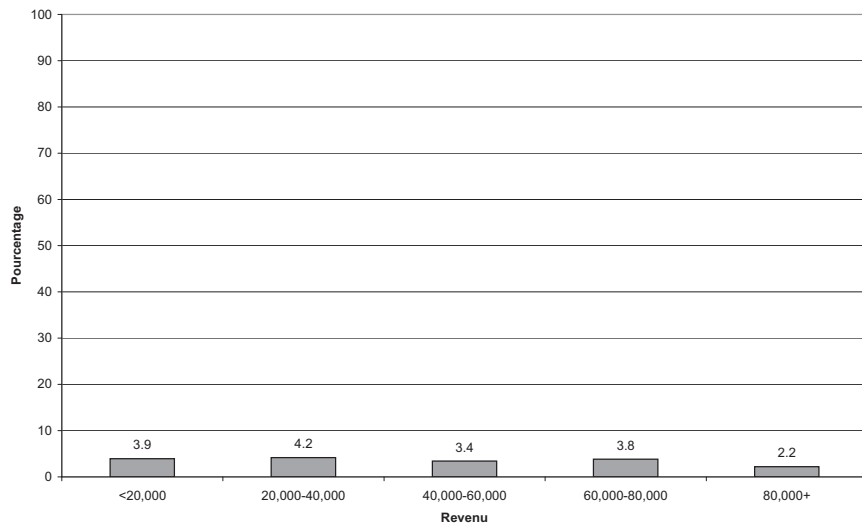

ONT MANGÉ DES ZUCCHINIS AU COURS DES 24 DERNIÈRES HEURES

l'ESCC 2.2, 2004, rappel alimentaire de 24 heures

34.1 Pourcentage par province

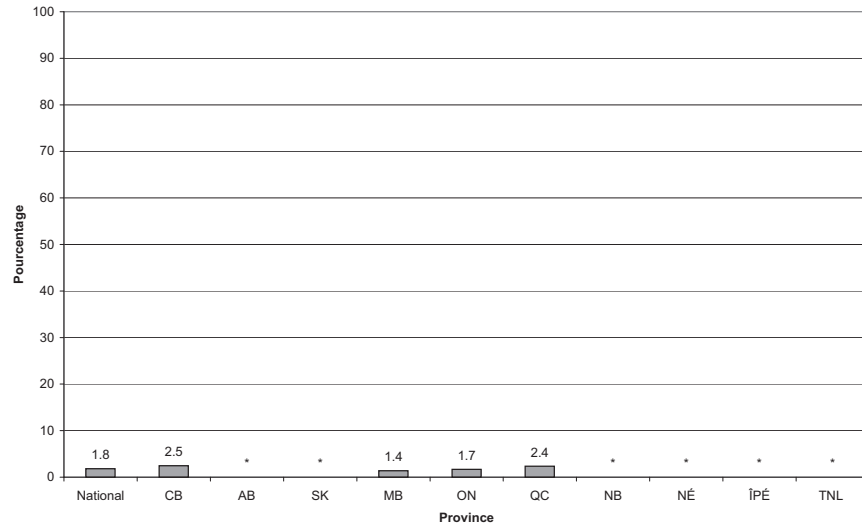

34.2 Pourcentage par mois

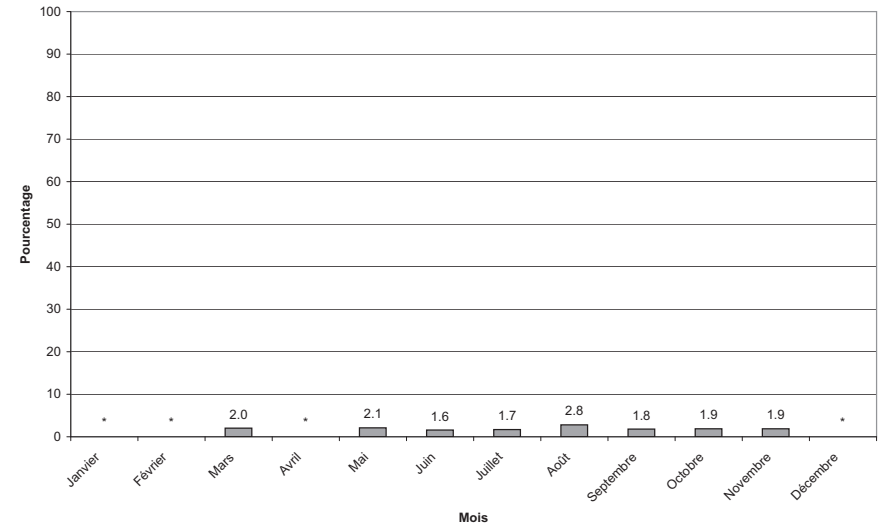

34.3 Pourcentage par groupe d'âge

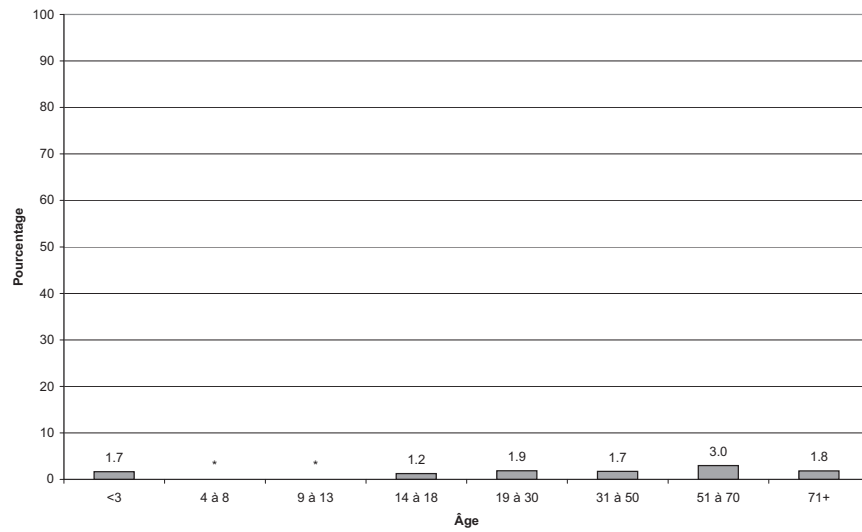

34.4 Pourcentage par groupe d'âge et selon le sexe

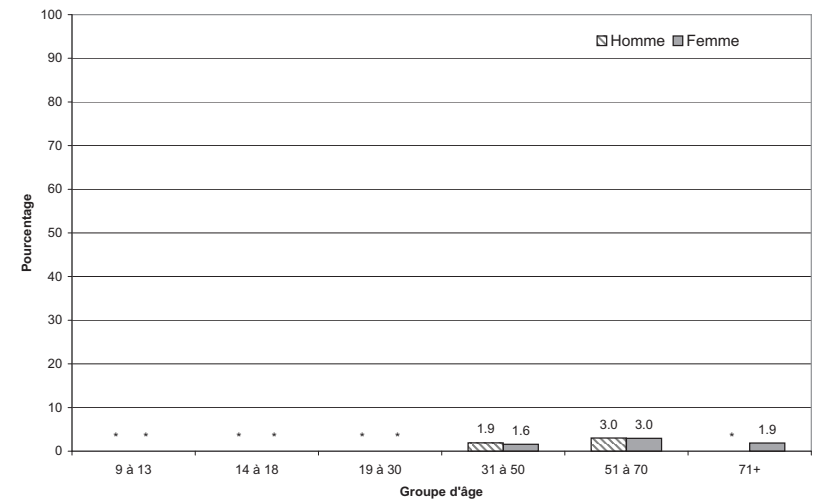

ONT MANGÉ DES ZUCCHINIS AU COURS DES 24 DERNIÈRES HEURES

l'ESCC 2.2, 2004, rappel alimentaire de 24 heures

34.5 Pourcentage selon le lieu de préparation des aliments

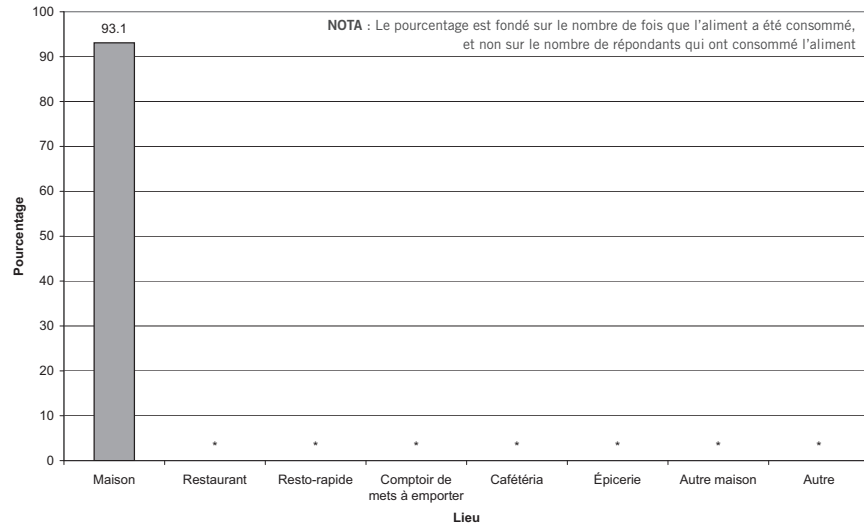

34.6 Pourcentage selon le lieu de résidence

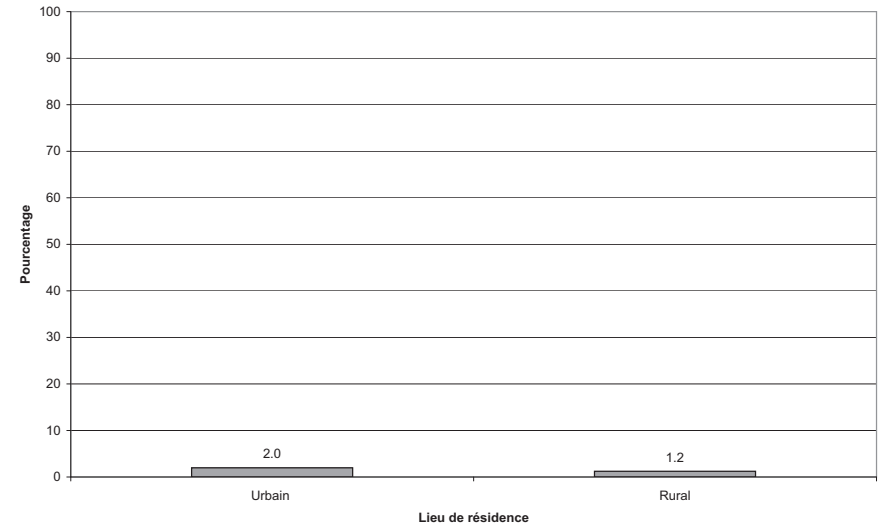

34.7 Pourcentage selon le revenu du ménage

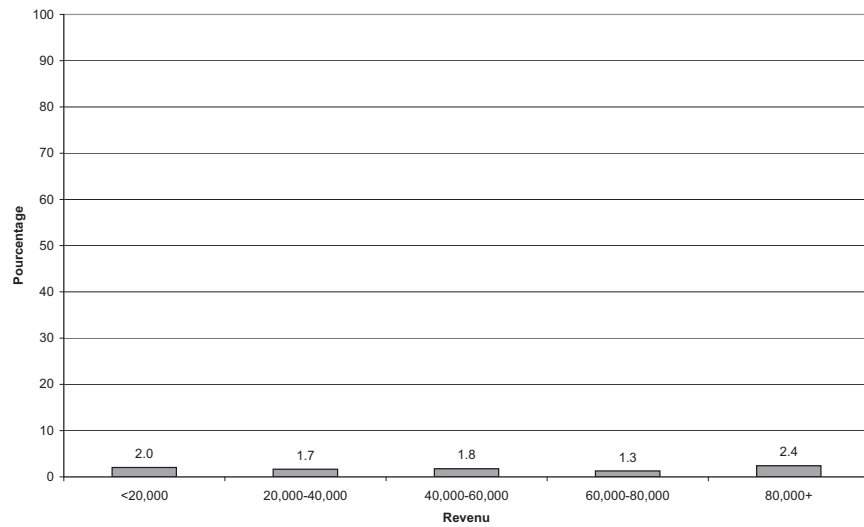

— ÉPICES ET FINES HERBES —

ONT MANGÉ DU POIVRE NOIR AU COURS DES 24 DERNIÈRES HEURES

l'ESCC 2.2, 2004, rappel alimentaire de 24 heures

36.1 Pourcentage par province

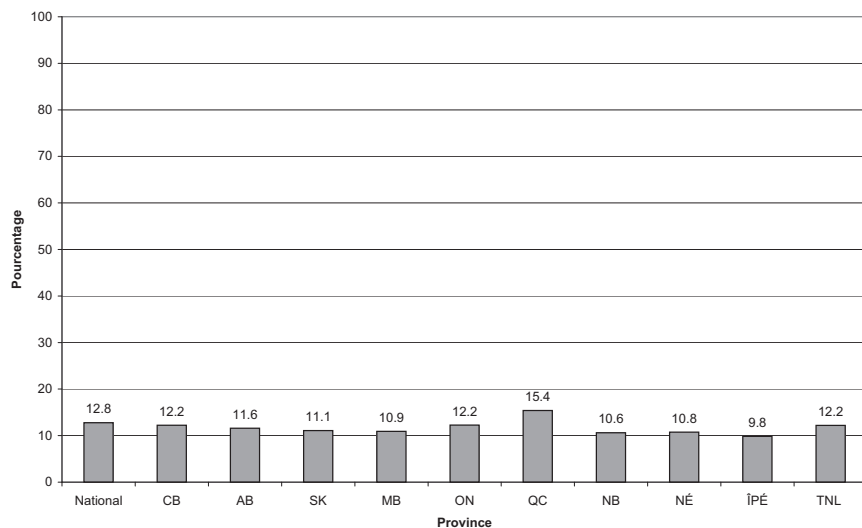

36.2 Pourcentage par mois

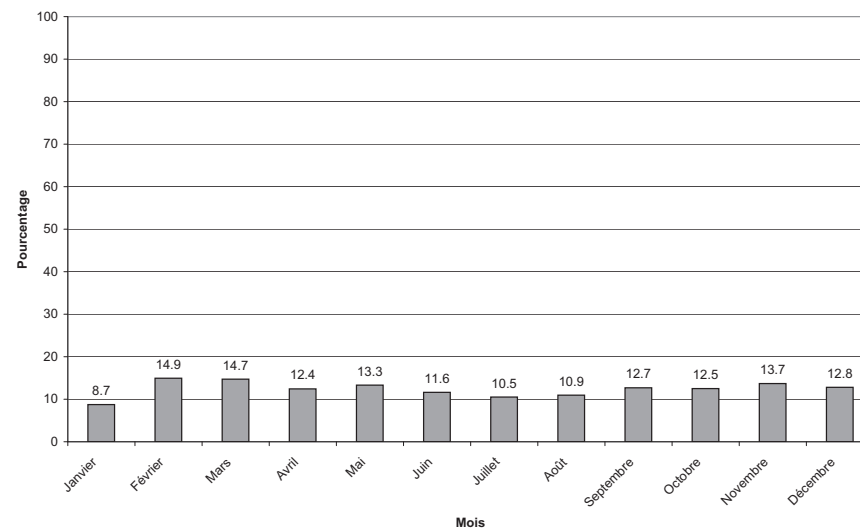

36.3 Pourcentage par groupe d'âge

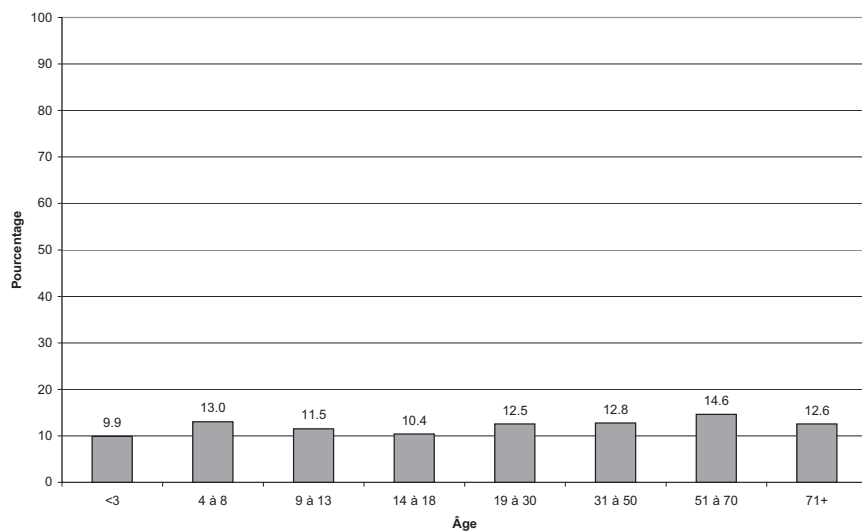

36.4 Pourcentage par groupe d'âge et selon le sexe

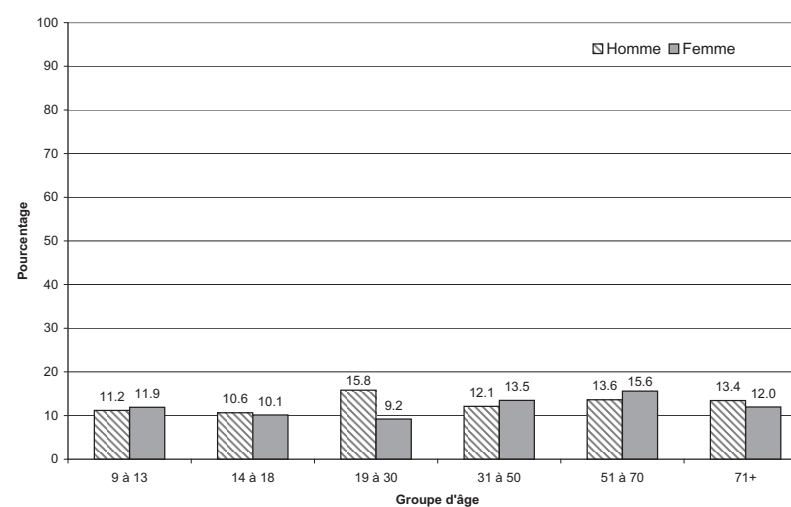

ONT MANGÉ DU POIVRE NOIR AU COURS DES 24 DERNIÈRES HEURES

l'ESCC 2.2, 2004, rappel alimentaire de 24 heures

36.5 Pourcentage selon le lieu de préparation des aliments

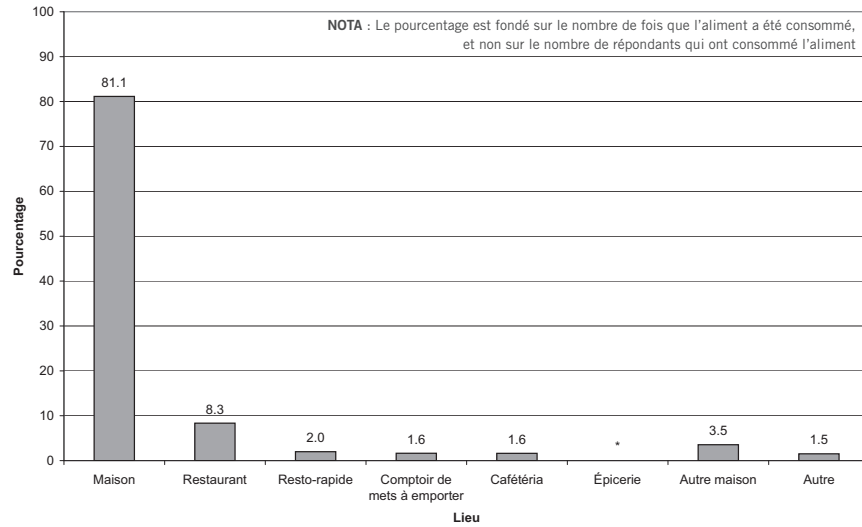

36.6 Pourcentage selon le lieu de résidence

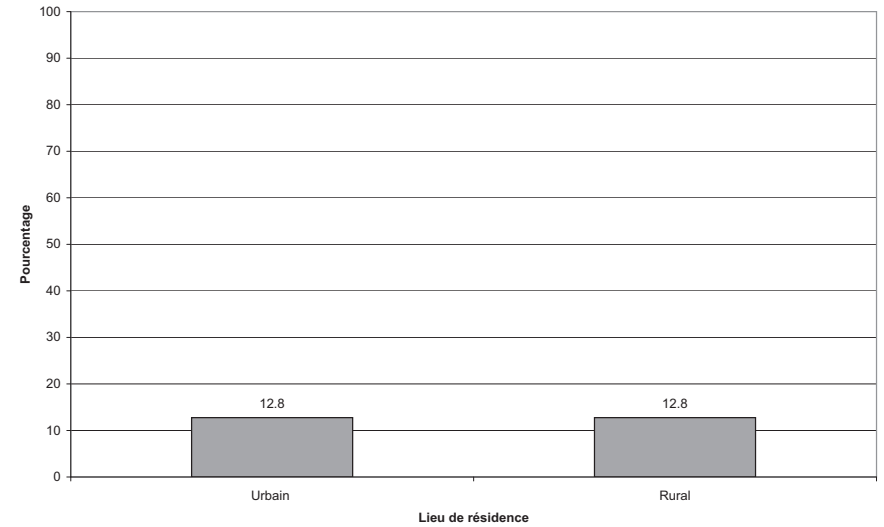

36.7 Pourcentage selon le revenu du ménage

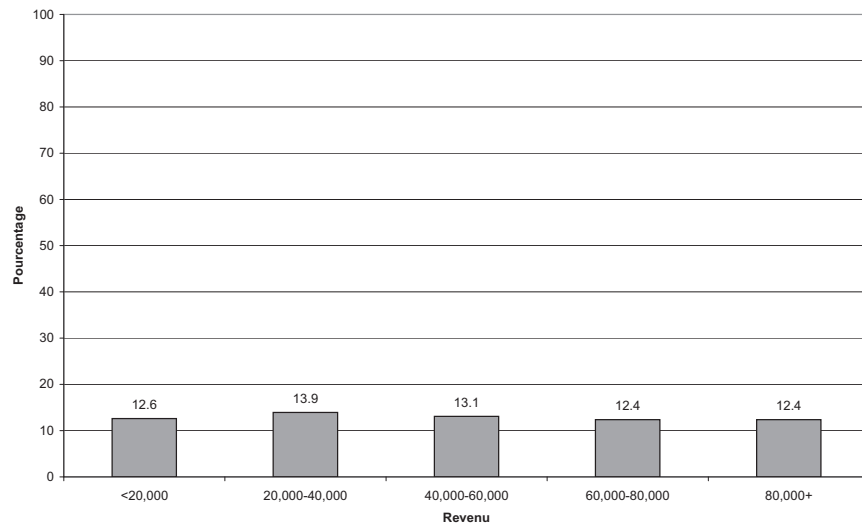

36.8 Pourcentage selon l'origine culturelle ou raciale

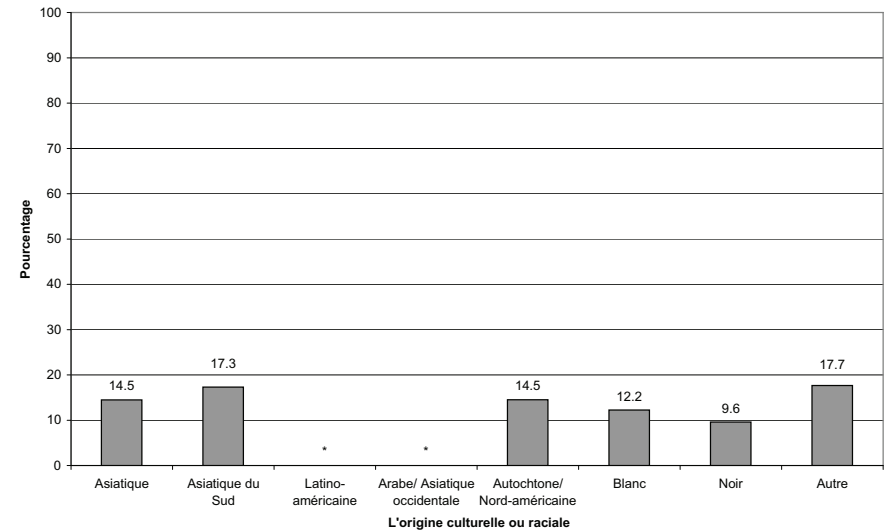

ONT MANGÉ DE L'AIL AU COURS DES 24 DERNIÈRES HEURES

l'ESCC 2.2, 2004, rappel alimentaire de 24 heures

38.1 Pourcentage par province

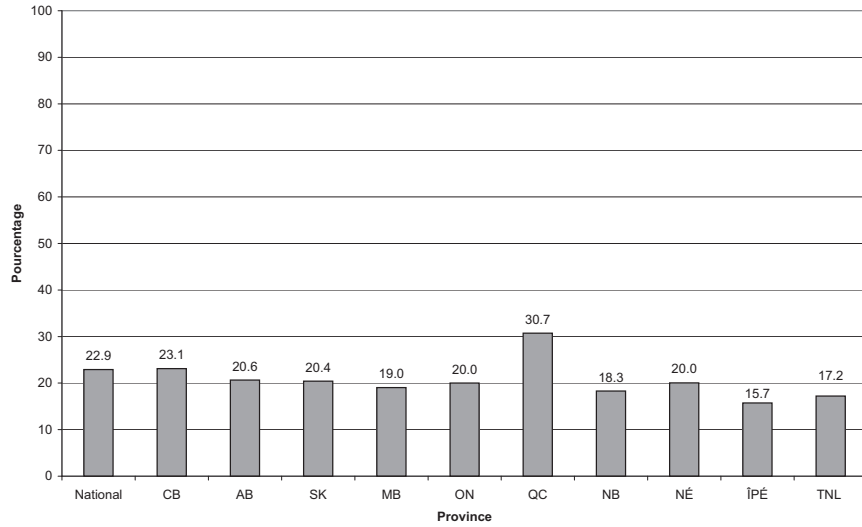

38.2 Pourcentage par mois

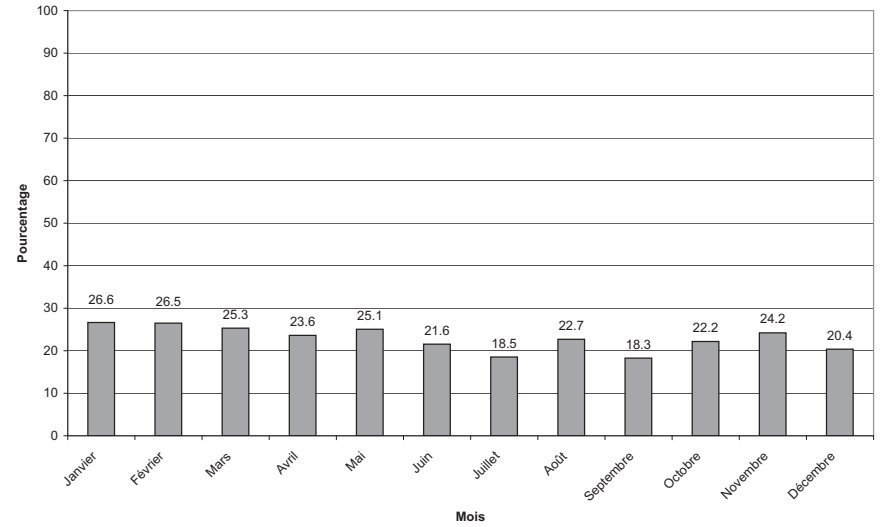

38.3 Pourcentage par groupe d'âge

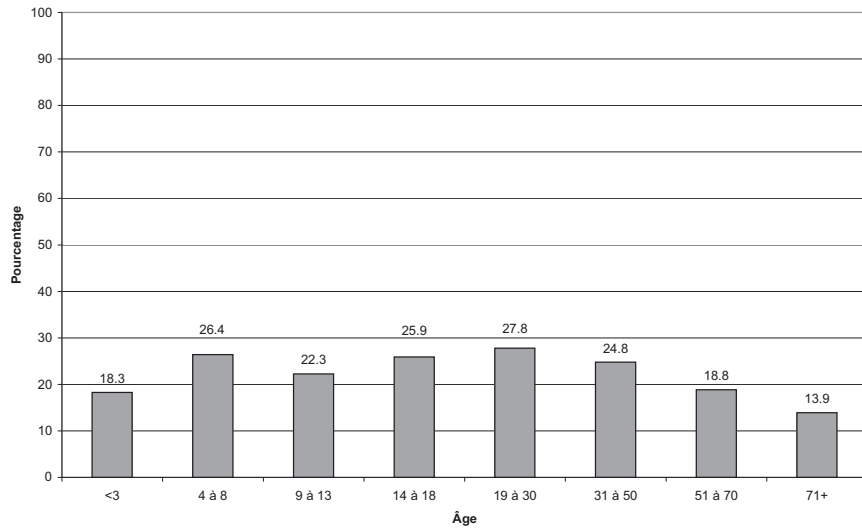

38.4 Pourcentage par groupe d'âge et selon le sexe

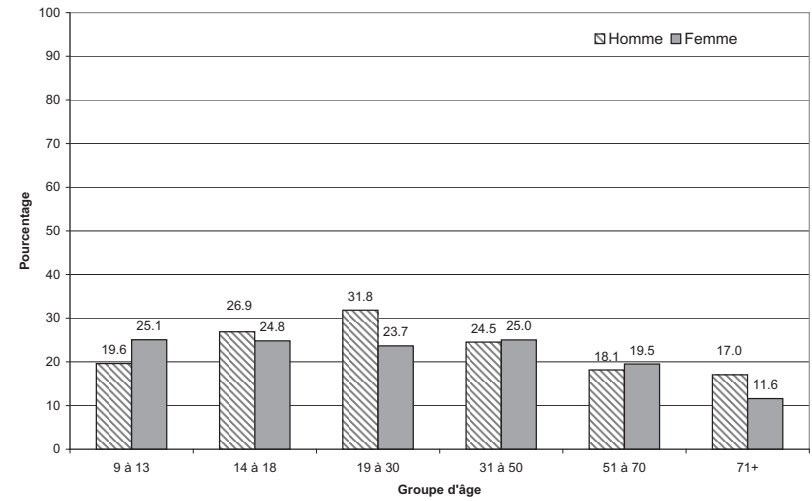

ONT MANGÉ DE L'AIL AU COURS DES 24 DERNIÈRES HEURES

l'ESCC 2.2, 2004, rappel alimentaire de 24 heures

38.5 Pourcentage selon le lieu de préparation des aliments

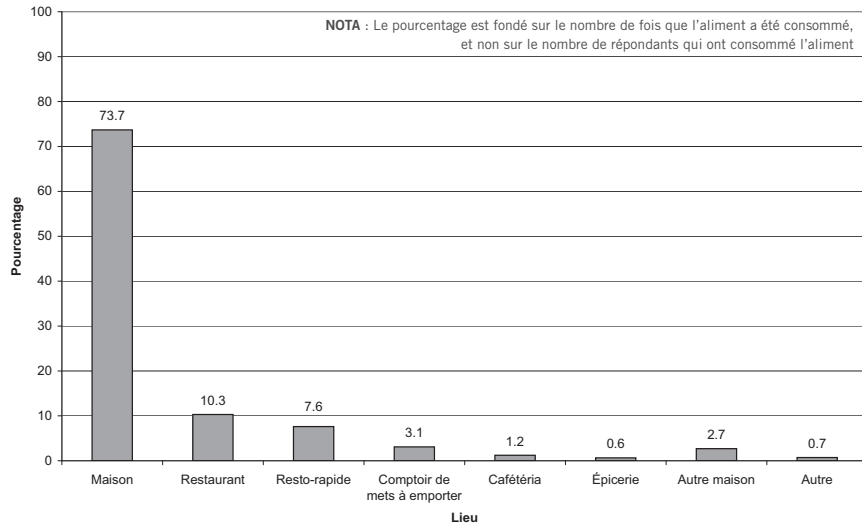

38.6 Pourcentage selon le lieu de résidence

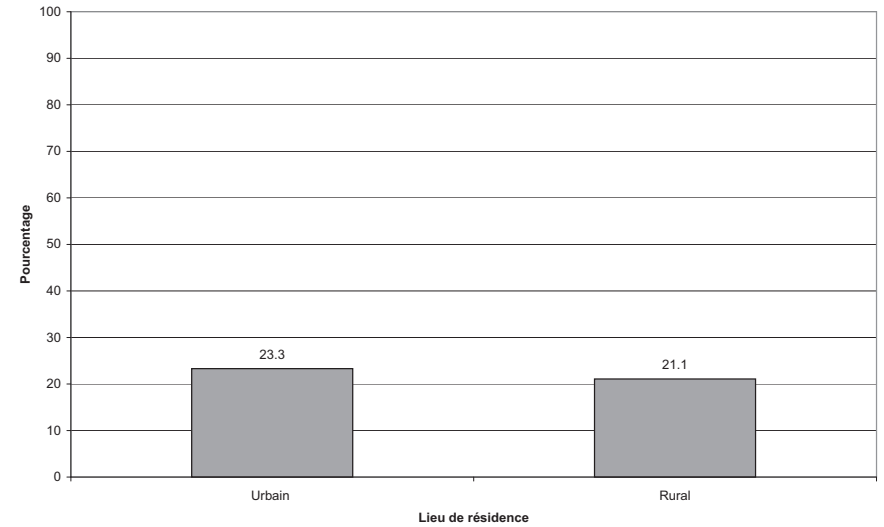

38.7 Pourcentage selon le revenu du ménage

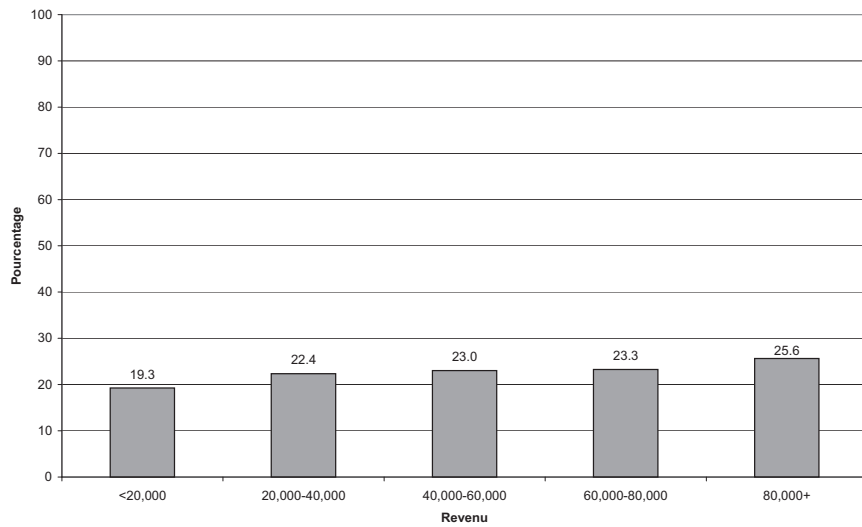

38.8 Pourcentage selon l'origine culturelle ou raciale

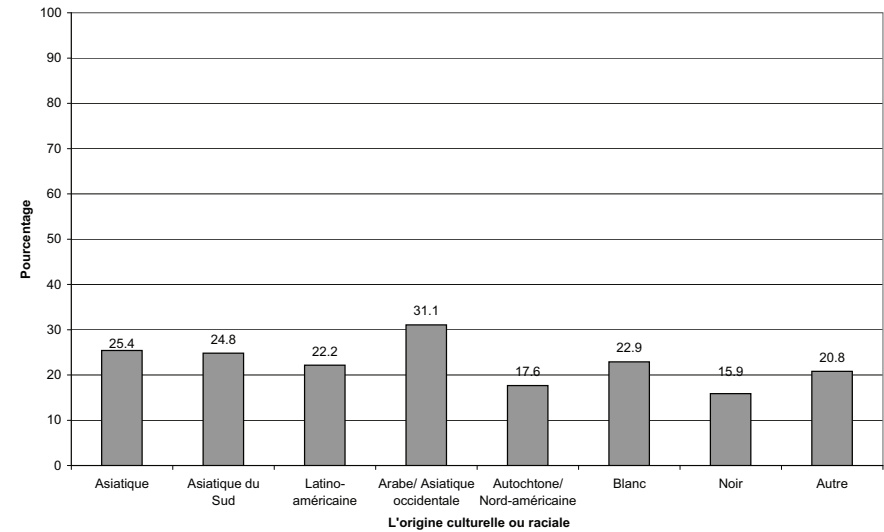

ONT MANGÉ DU GINGEMBRE AU COURS DES 24 DERNIÈRES HEURES

l'ESCC 2.2, 2004, rappel alimentaire de 24 heures

39.1 Pourcentage par province

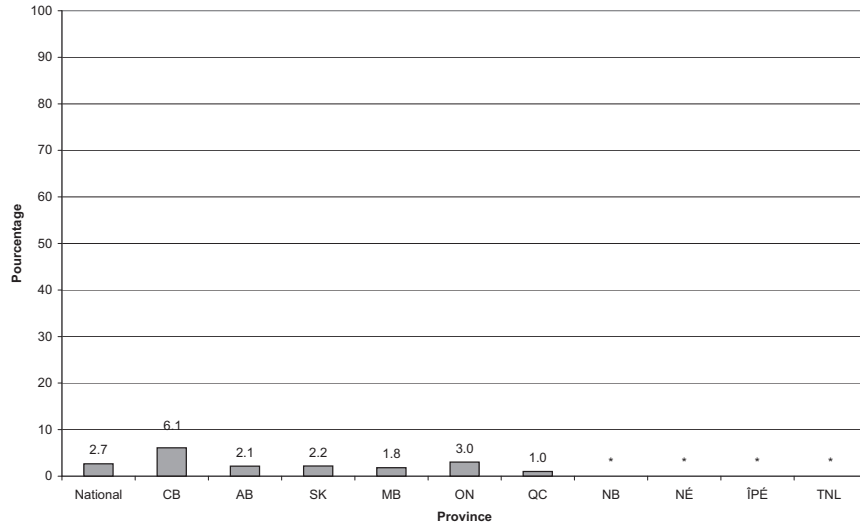

39.2 Pourcentage par mois

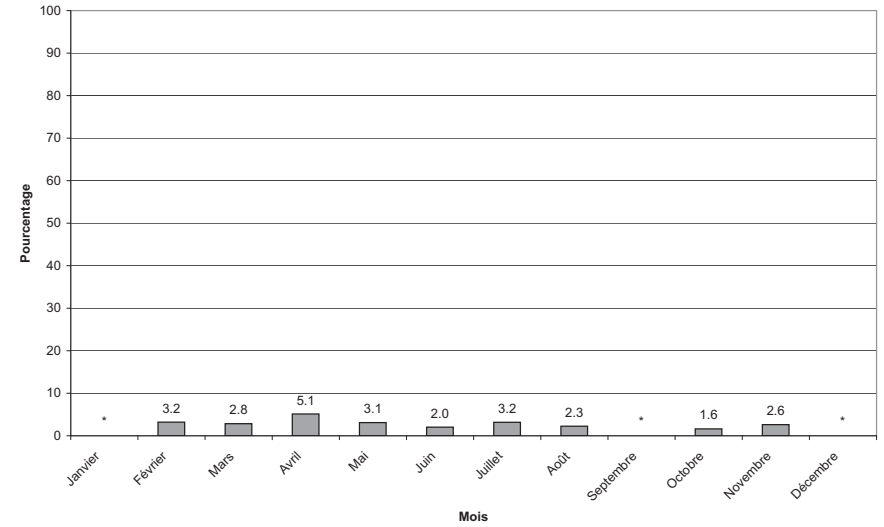

39.3 Pourcentage par groupe d'âge

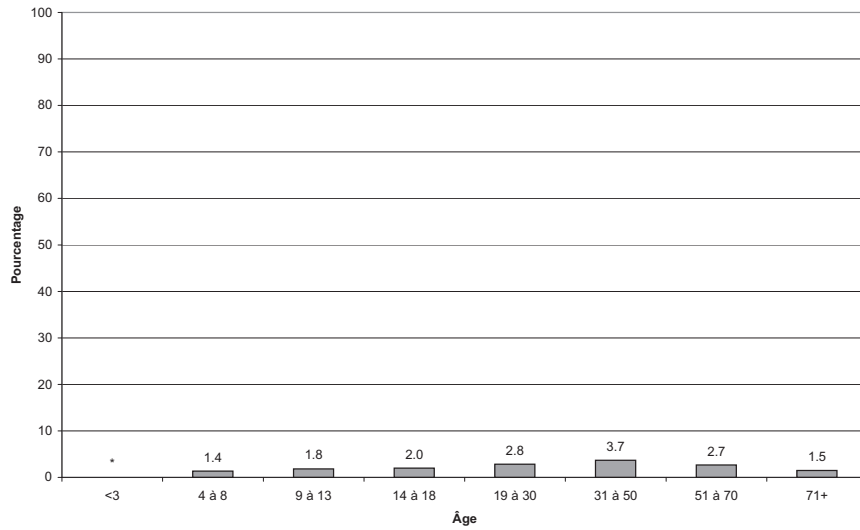

39.4 Pourcentage par groupe d'âge et selon le sexe

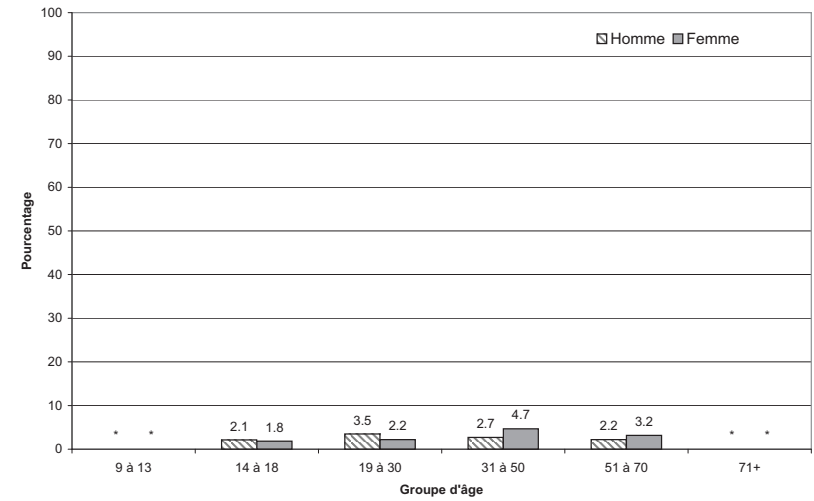

ONT MANGÉ DU GINGEMBRE AU COURS DES 24 DERNIÈRES HEURES

l'ESCC 2.2, 2004, rappel alimentaire de 24 heures

39.5 Pourcentage selon le lieu de préparation des aliments

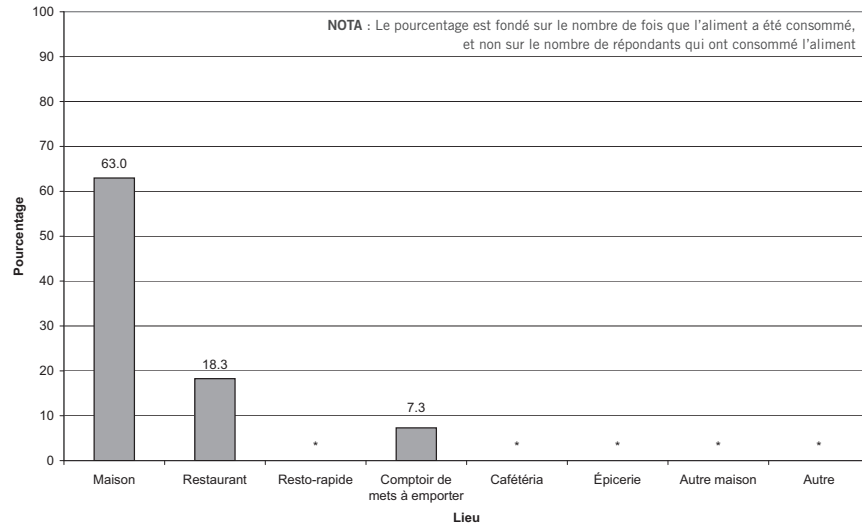

39.6 Pourcentage selon le lieu de résidence

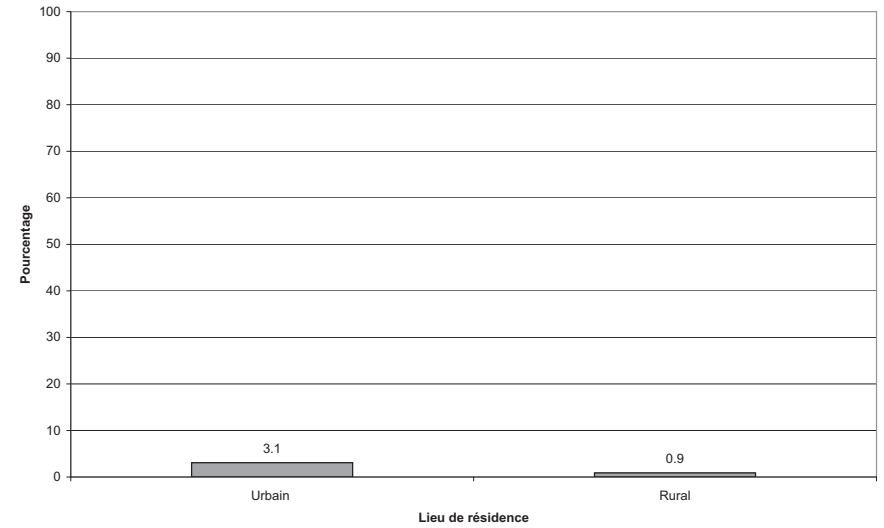

39.7 Pourcentage selon le revenu du ménage

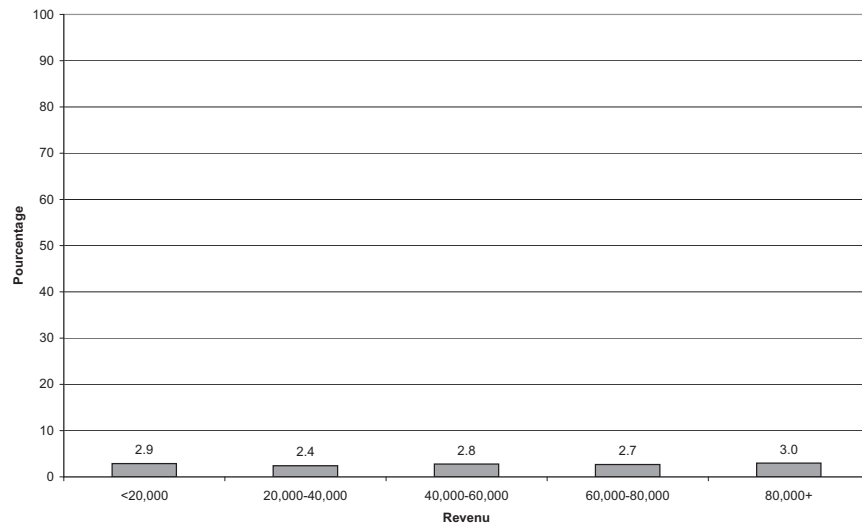

ONT MANGÉ DU ORIGAN AU COURS DES 24 DERNIÈRES HEURES

l'ESCC 2.2, 2004, rappel alimentaire de 24 heures

40.1 Pourcentage par province

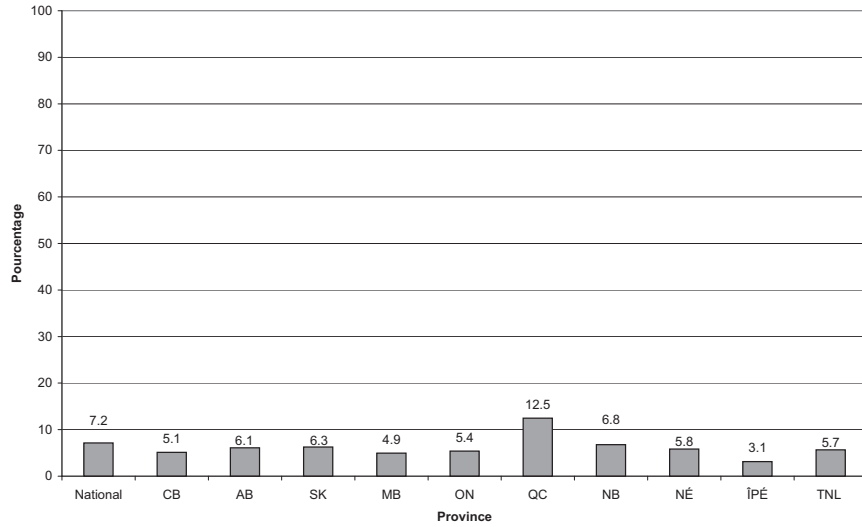

40.2 Pourcentage par mois

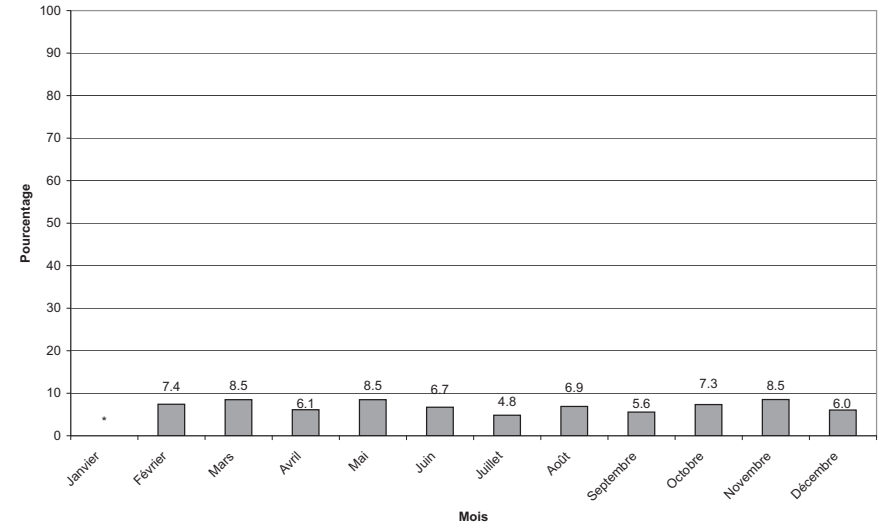

40.3 Pourcentage par groupe d'âge

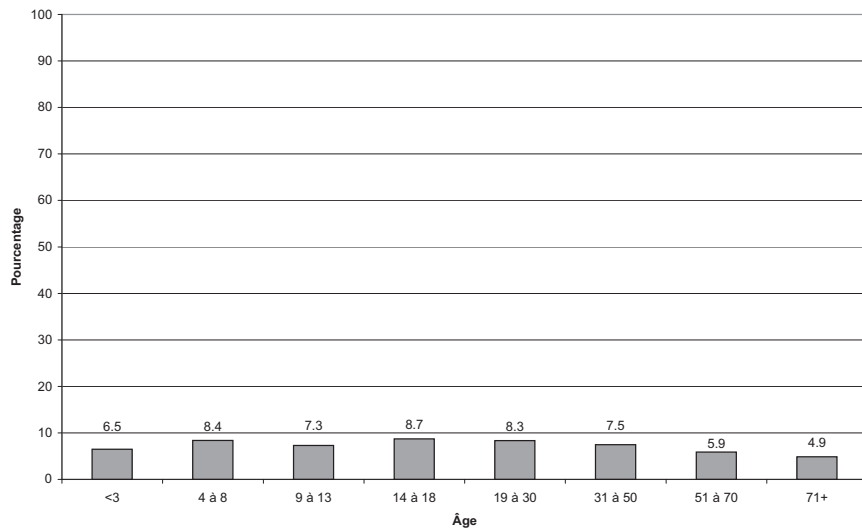

40.4 Pourcentage par groupe d'âge et selon le sexe

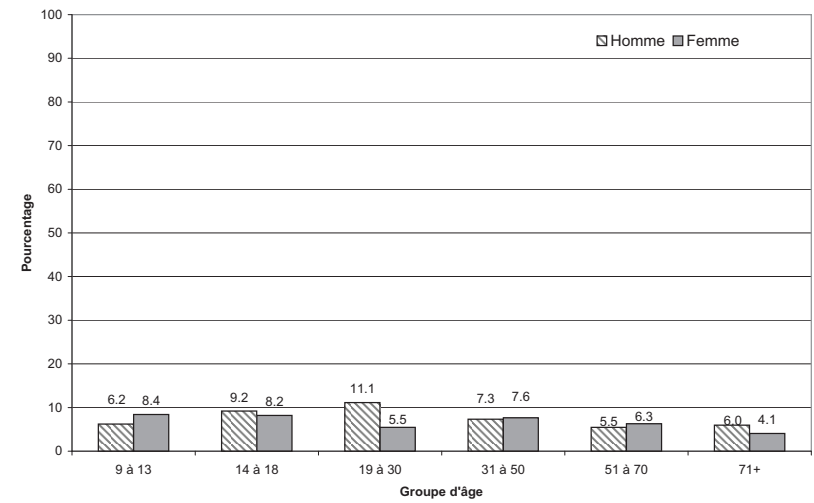

ONT MANGÉ DU ORIGAN AU COURS DES 24 DERNIÈRES HEURES

l'ESCC 2.2, 2004, rappel alimentaire de 24 heures

40.5 Pourcentage selon le lieu de préparation des aliments

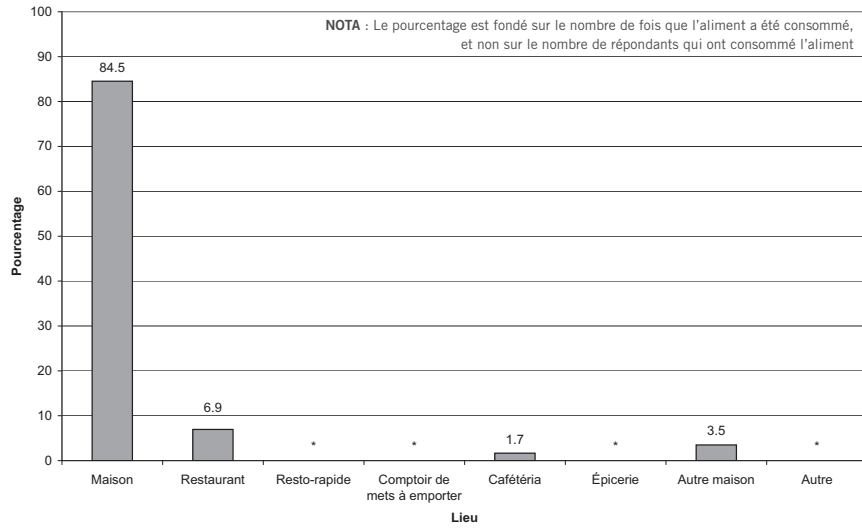

40.6 Pourcentage selon le lieu de résidence

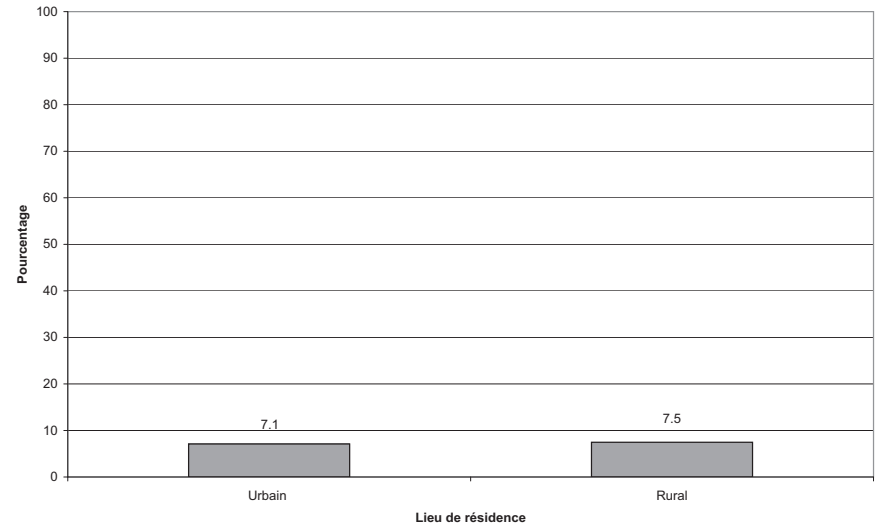

40.7 Pourcentage selon le revenu du ménage

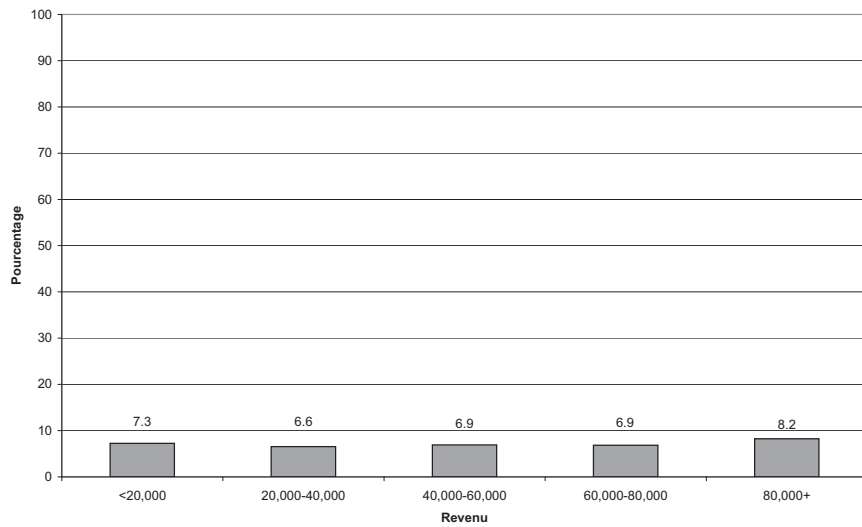

ONT MANGÉ DU PERSIL AU COURS DES 24 DERNIÈRES HEURES

l'ESCC 2.2, 2004, rappel alimentaire de 24 heures

41.1 Pourcentage par province

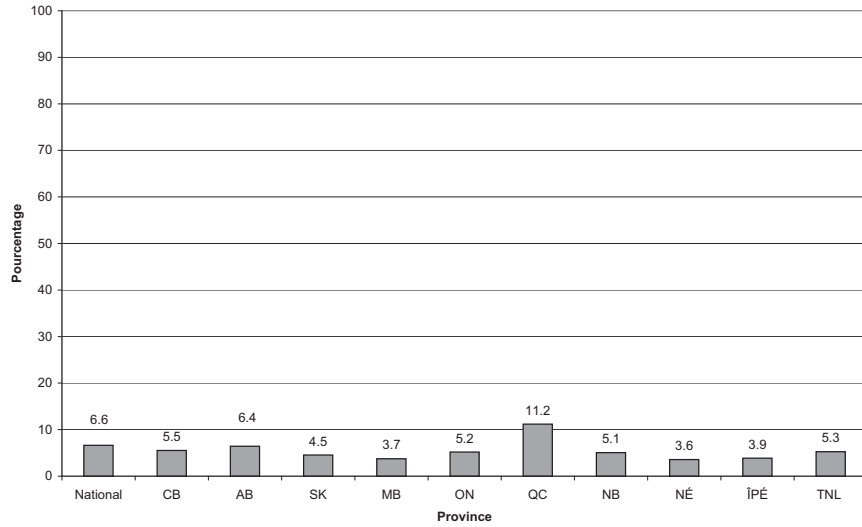

41.2 Pourcentage par mois

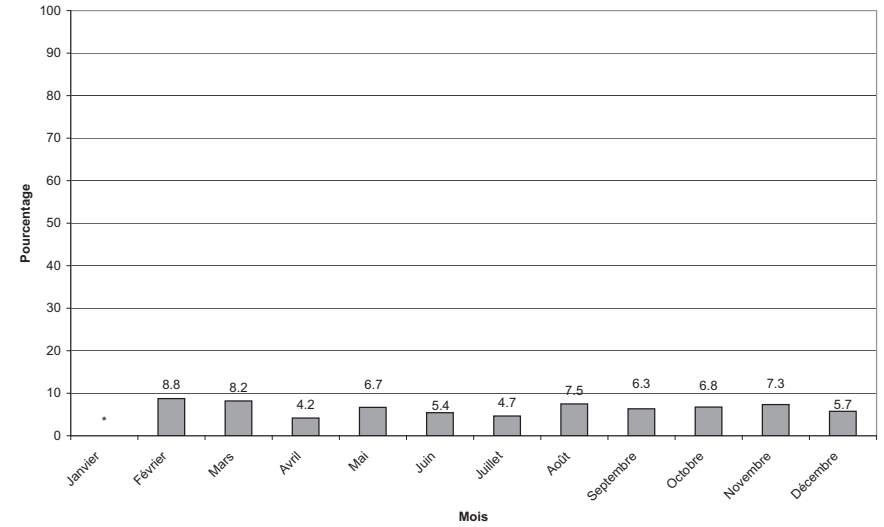

41.3 Pourcentage par groupe d'âge

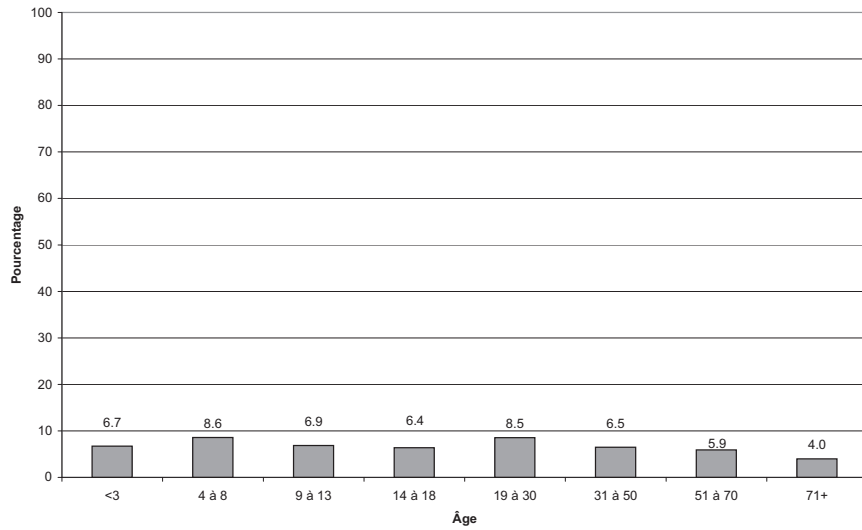

41.4 Pourcentage par groupe d'âge et selon le sexe

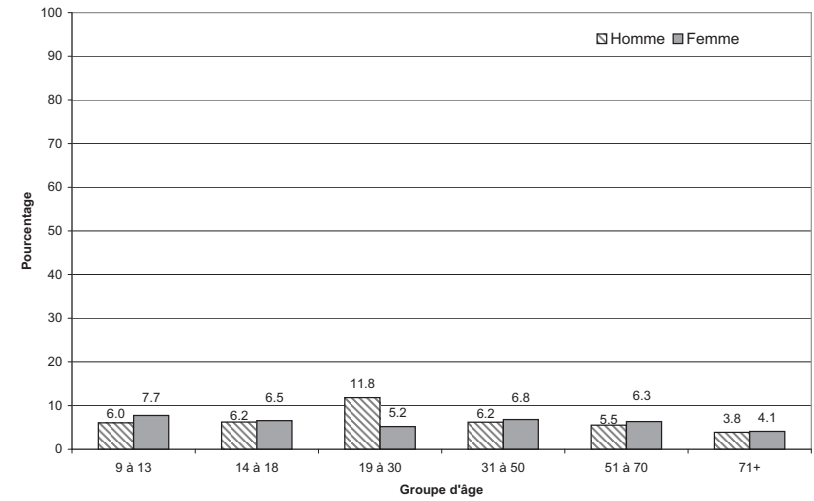

ONT MANGÉ DU PERSIL AU COURS DES 24 DERNIÈRES HEURES

l'ESCC 2.2, 2004, rappel alimentaire de 24 heures

41.5 Pourcentage selon le lieu de préparation des aliments

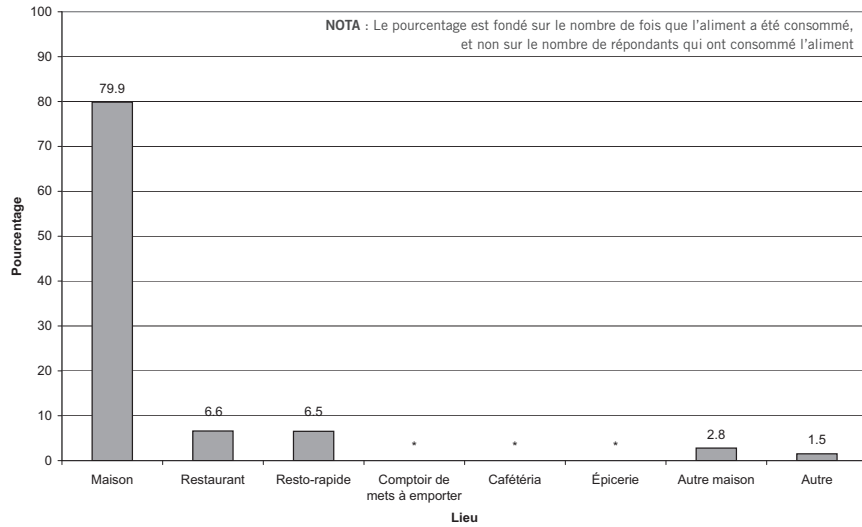

41.6 Pourcentage selon le lieu de résidence

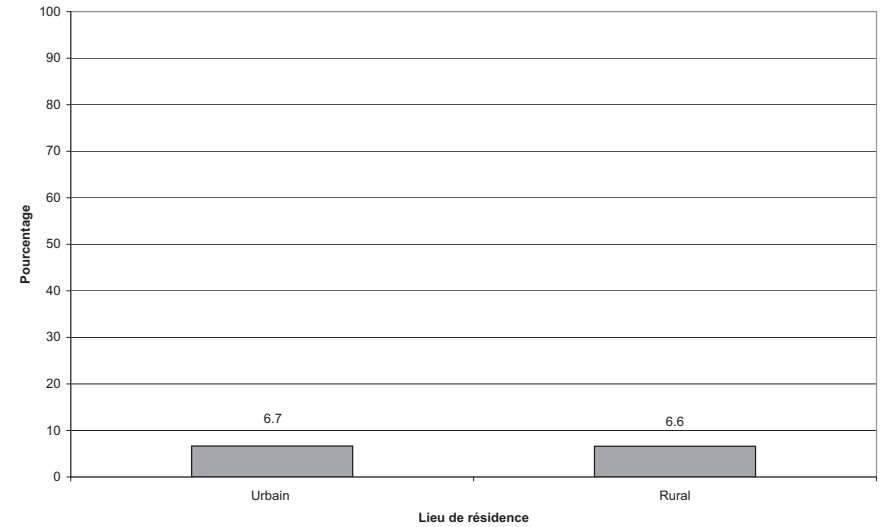

41.7 Pourcentage selon le revenu du ménage

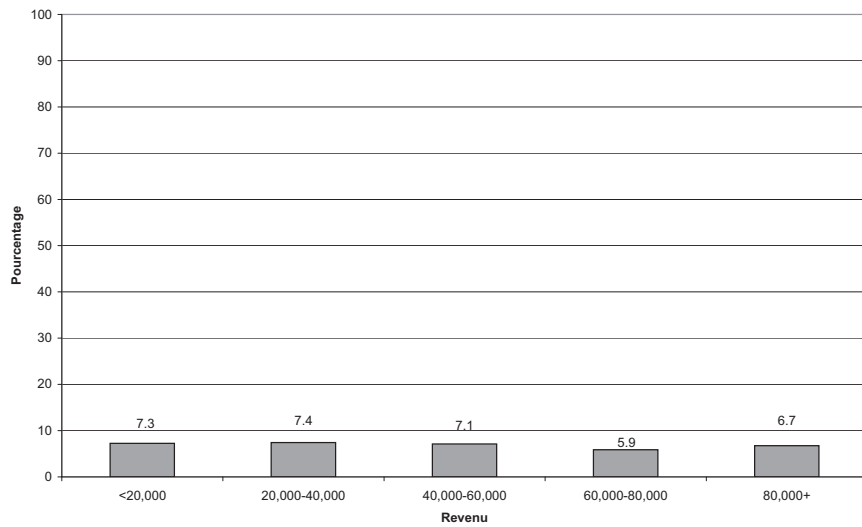

41.8 Pourcentage selon l'origine culturelle ou raciale

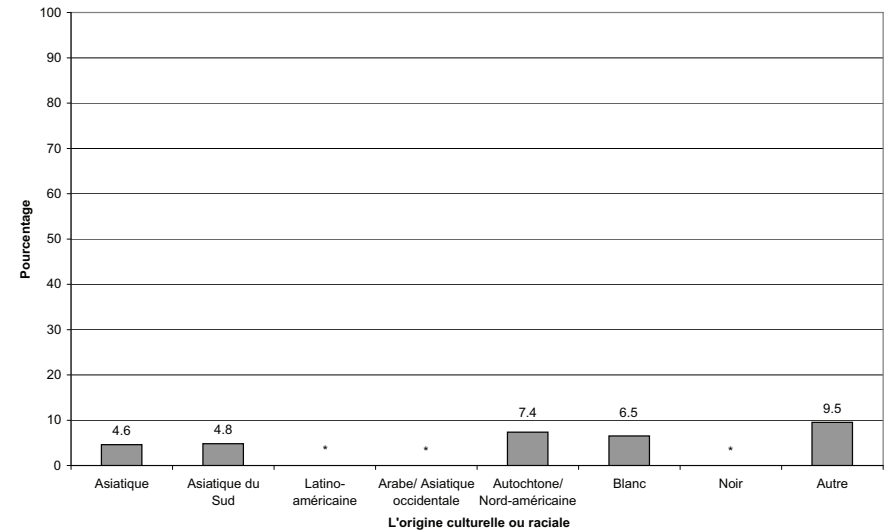

ONT MANGÉ DU SEL AU COURS DES 24 DERNIÈRES HEURES

l'ESCC 2.2, 2004, rappel alimentaire de 24 heures

43.1 Pourcentage par province

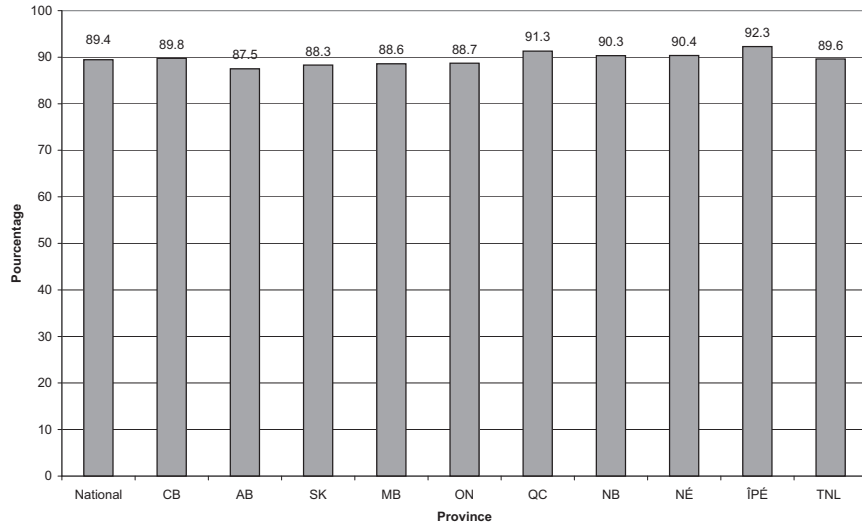

43.2 Pourcentage par mois

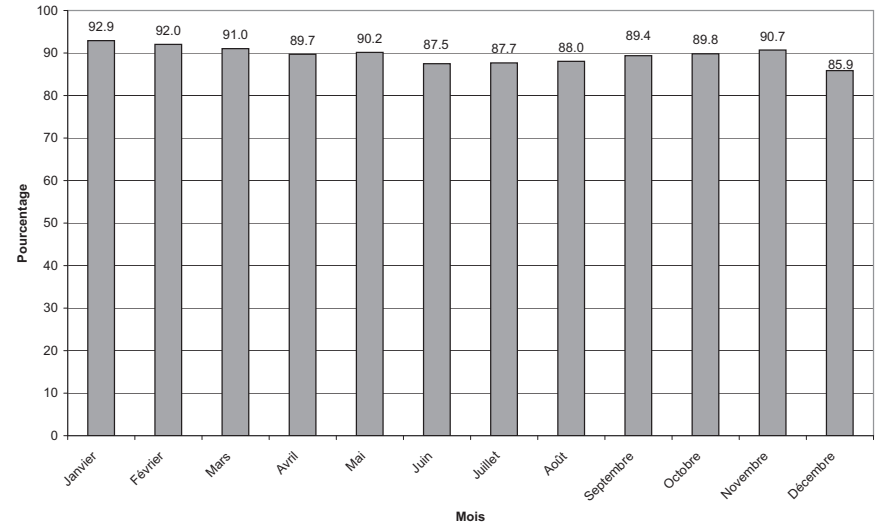

43.3 Pourcentage par groupe d'âge

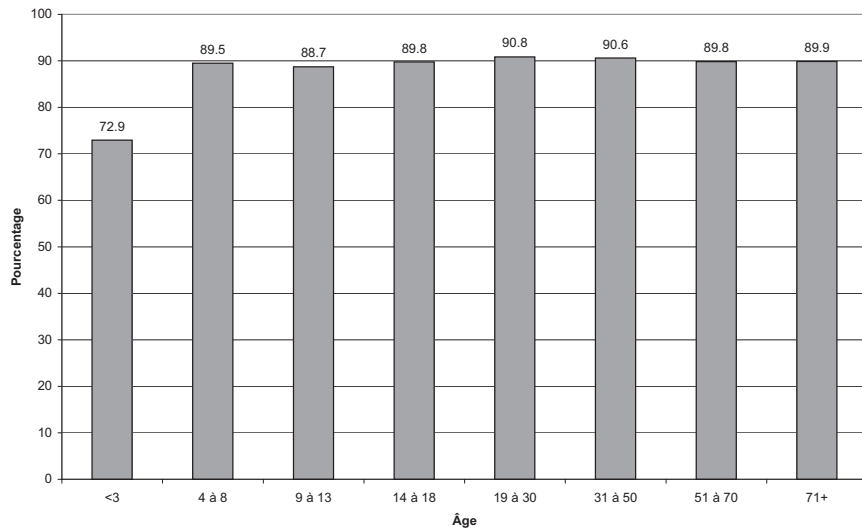

43.4 Percent by Age Group and Sex

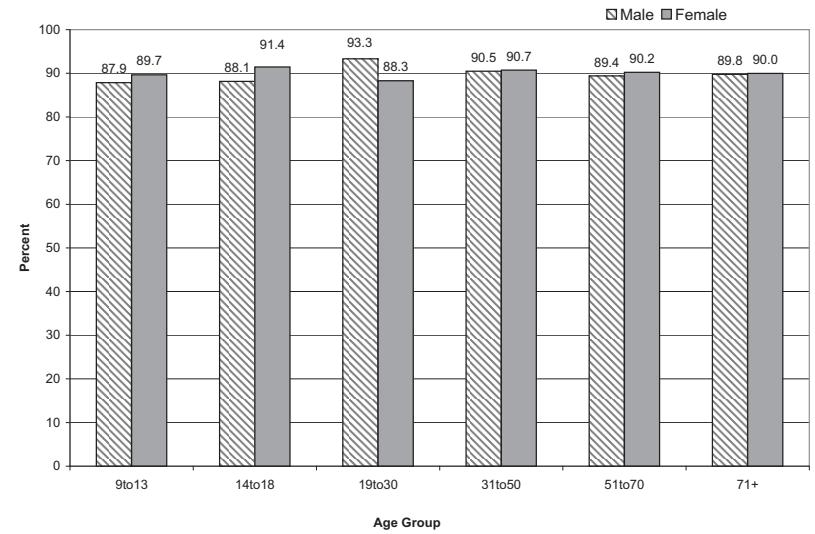

ONT MANGÉ DU SEL AU COURS DES 24 DERNIÈRES HEURES

l'ESCC 2.2, 2004, rappel alimentaire de 24 heures

43.5 Pourcentage selon le lieu de préparation des aliments

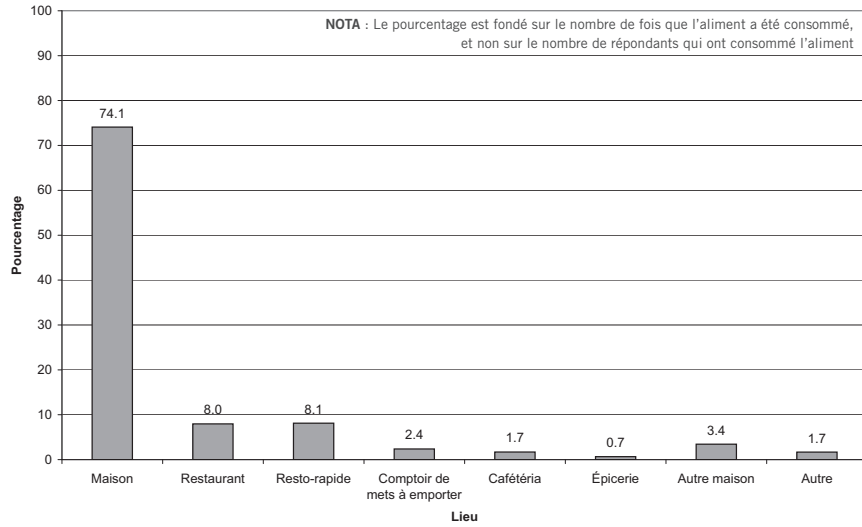

43.6 Pourcentage selon le lieu de résidence

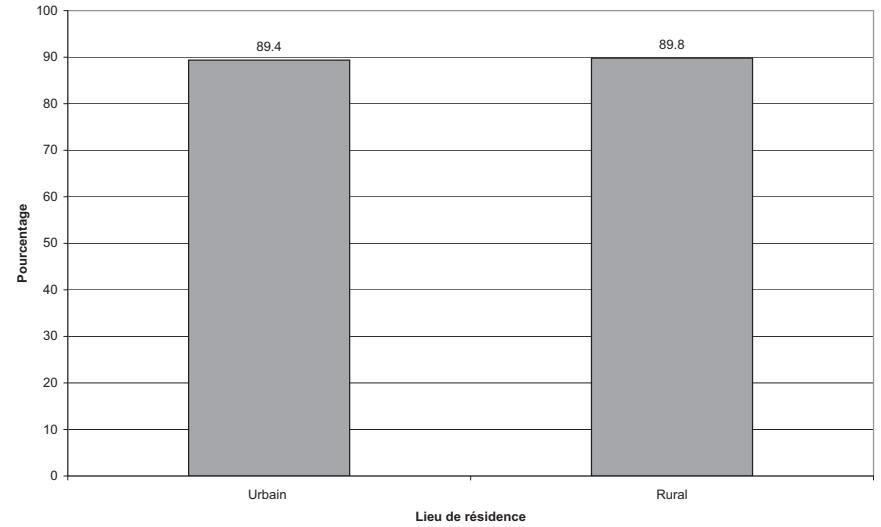

43.7 Pourcentage selon le revenu du ménage

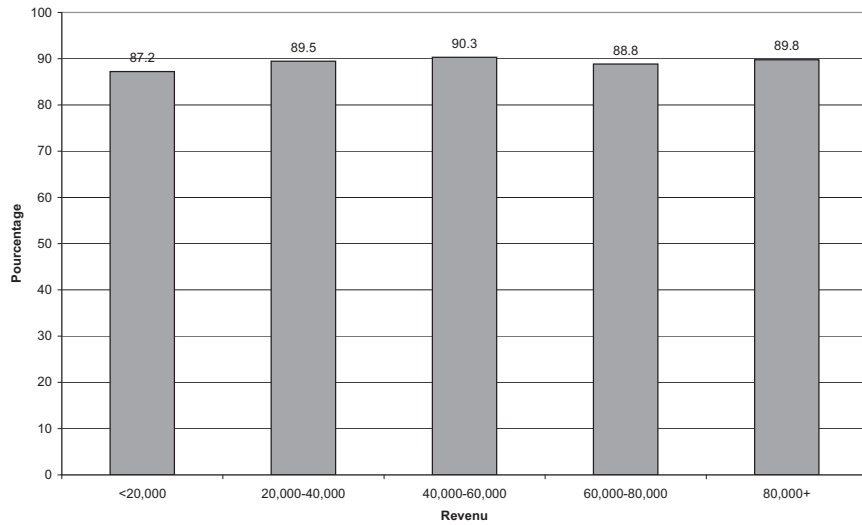

43.8 Pourcentage selon l'origine culturelle ou raciale

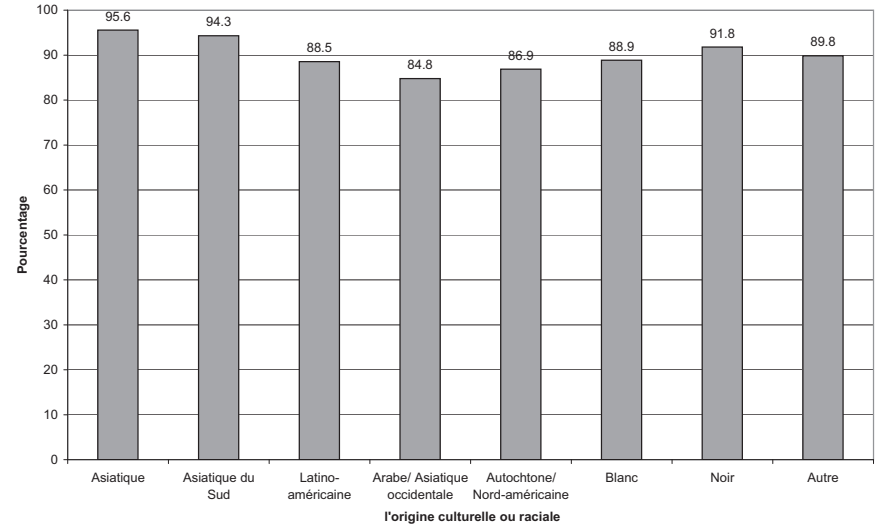

— POUSSÉS ET GERMES —

ONT MANGÉ DES GERMES DU LUZERNE AU COURS DES 24 DERNIÈRES HEURES

l'ESCC 2.2, 2004, rappel alimentaire de 24 heures

45.1 Pourcentage par province

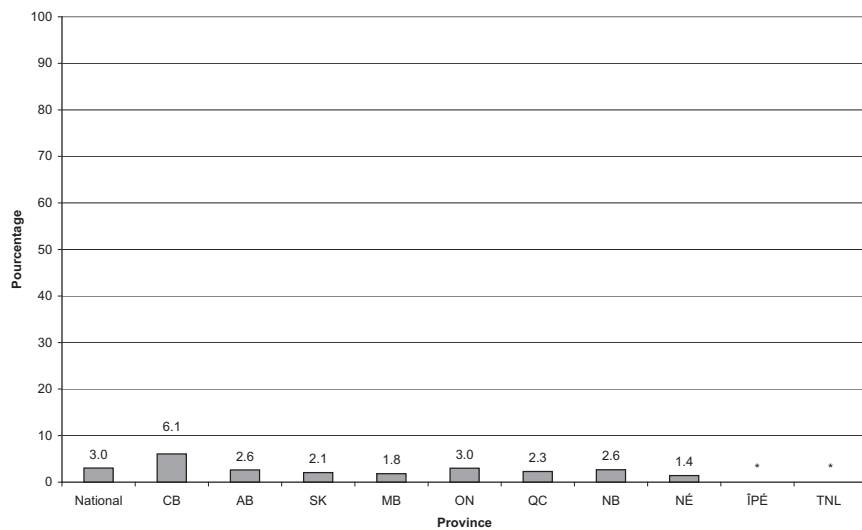

45.2 Pourcentage par mois

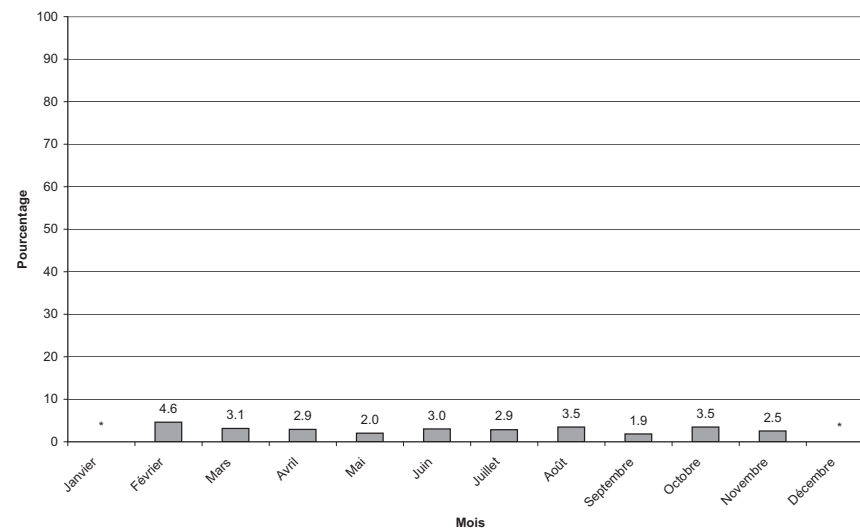

45.3 Pourcentage par groupe d'âge

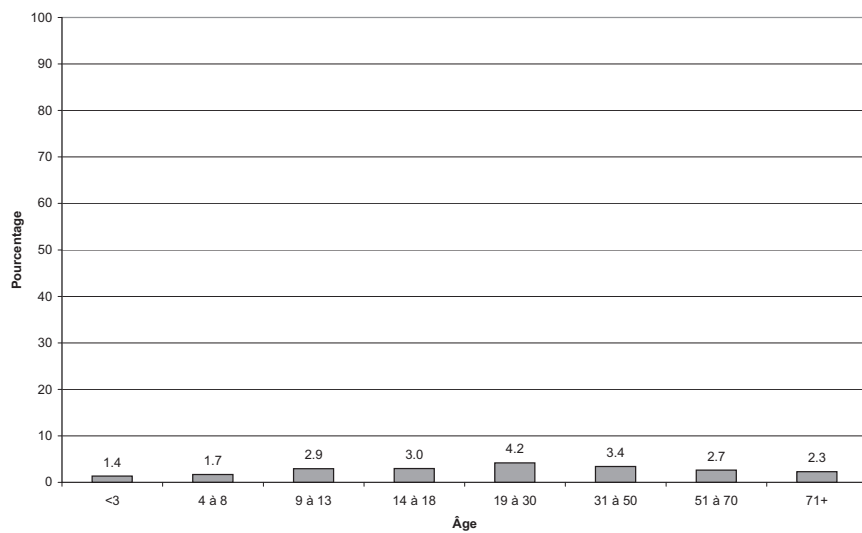

45.4 Pourcentage par groupe d'âge et selon le sexe

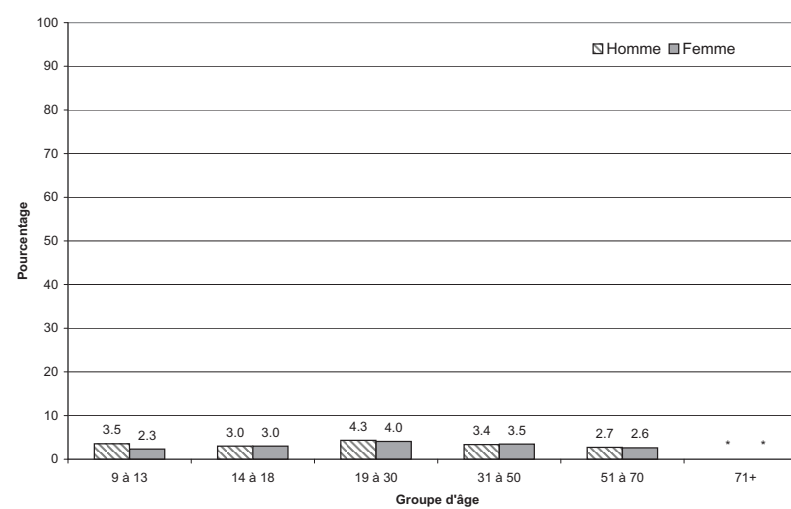

ONT MANGÉ DES GERMES DU LUZERNE AU COURS DES 24 DERNIÈRES HEURES

l'ESCC 2.2, 2004, rappel alimentaire de 24 heures

45.5 Pourcentage selon le lieu de préparation des aliments

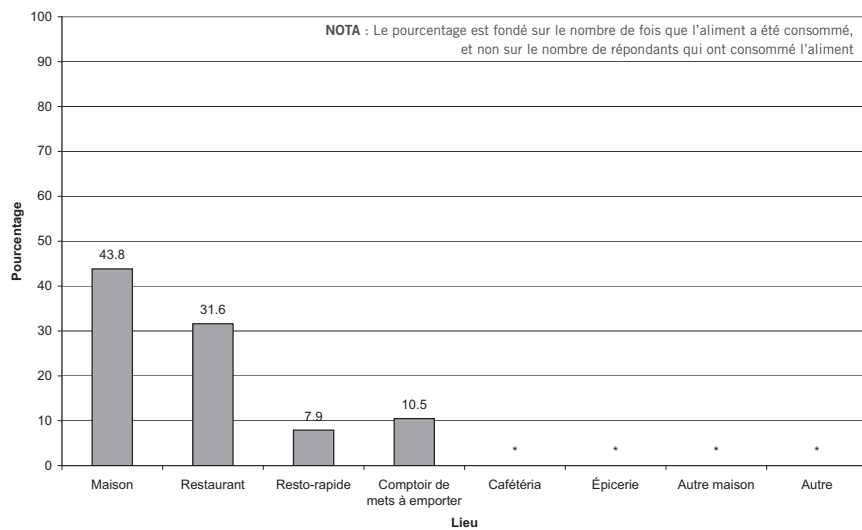

45.6 Pourcentage selon le lieu de résidence

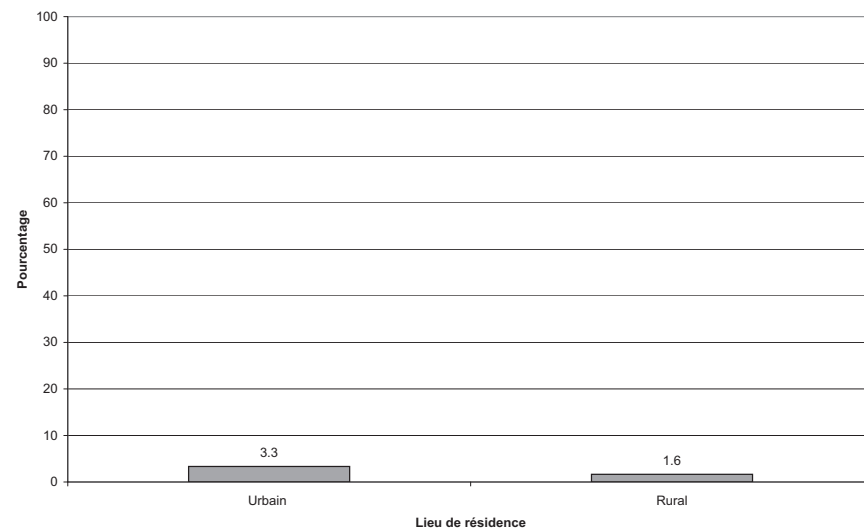

45.7 Pourcentage selon le revenu du ménage

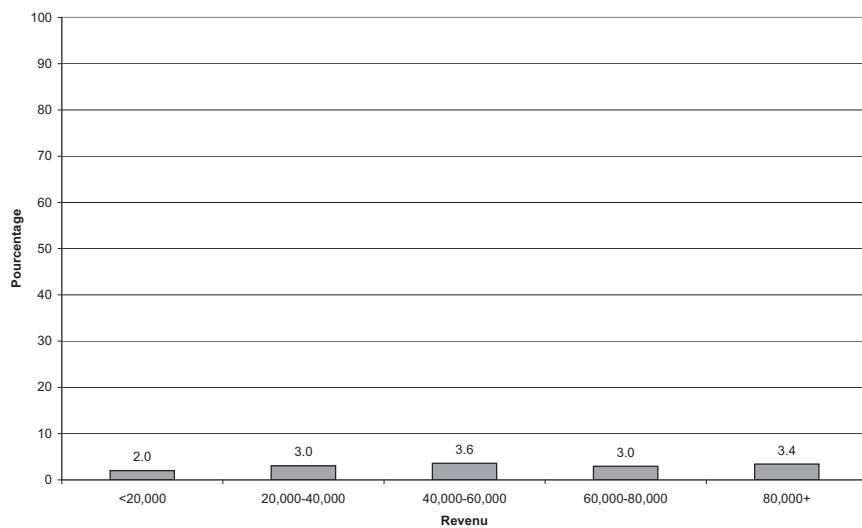

— FRUITS —

ONT MANGÉ DES POMMES AU COURS DES 24 DERNIÈRES HEURES

l'ESCC 2.2, 2004, rappel alimentaire de 24 heures

46.1 Pourcentage par province

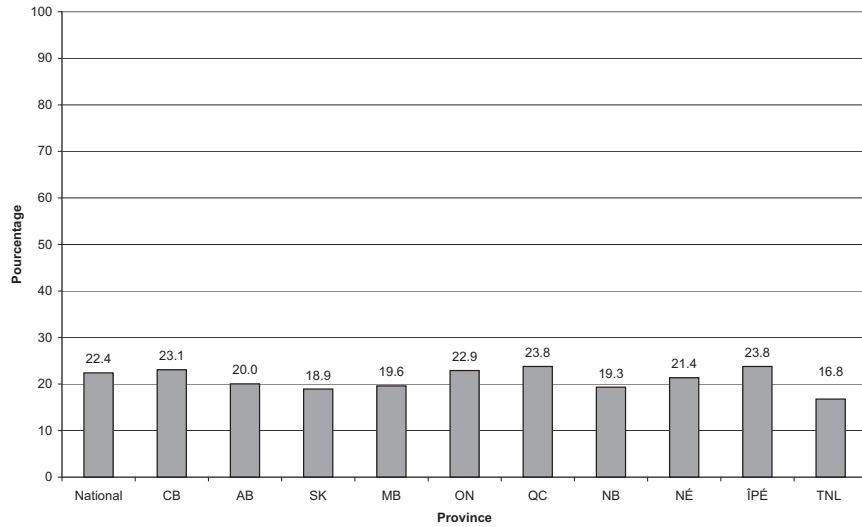

46.2 Pourcentage par mois

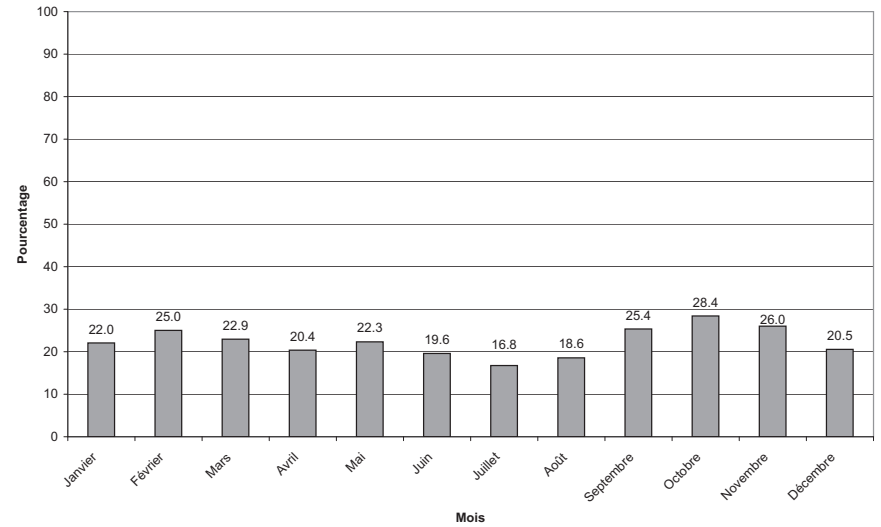

46.3 Pourcentage par groupe d'âge

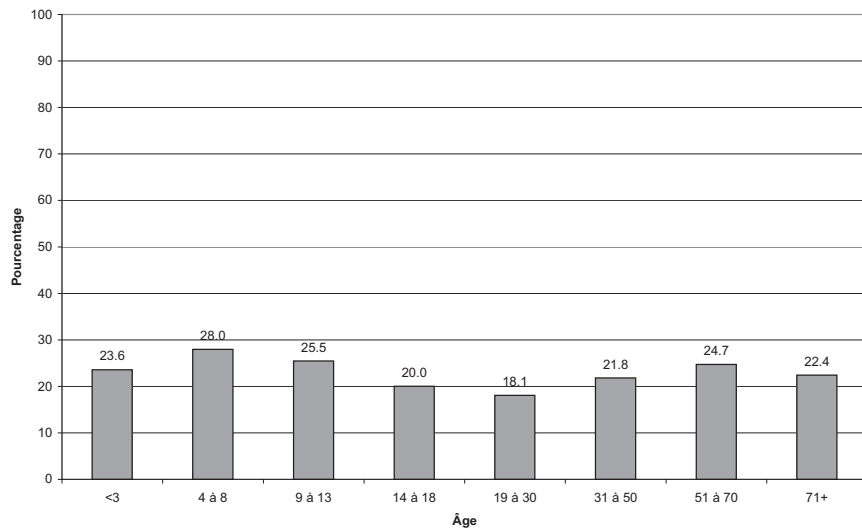

46.4 Pourcentage par groupe d'âge et selon le sexe

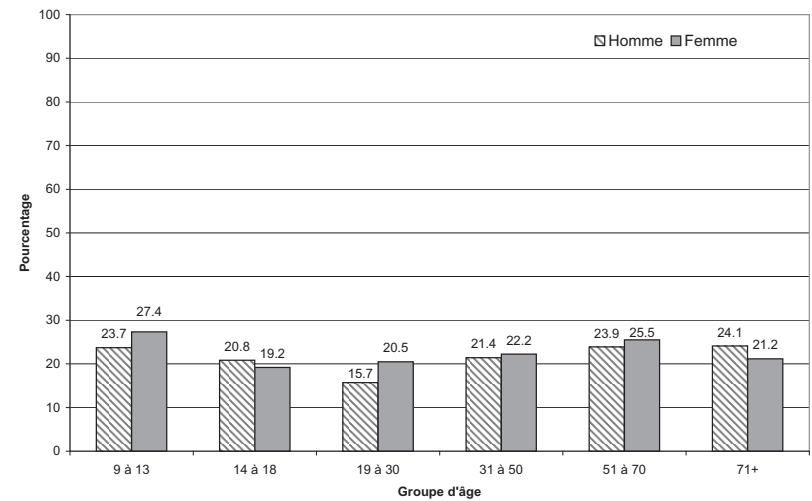

ONT MANGÉ DES POMMES AU COURS DES 24 DERNIÈRES HEURES

l'ESCC 2.2, 2004, rappel alimentaire de 24 heures

46.5 Pourcentage selon le lieu de préparation des aliments

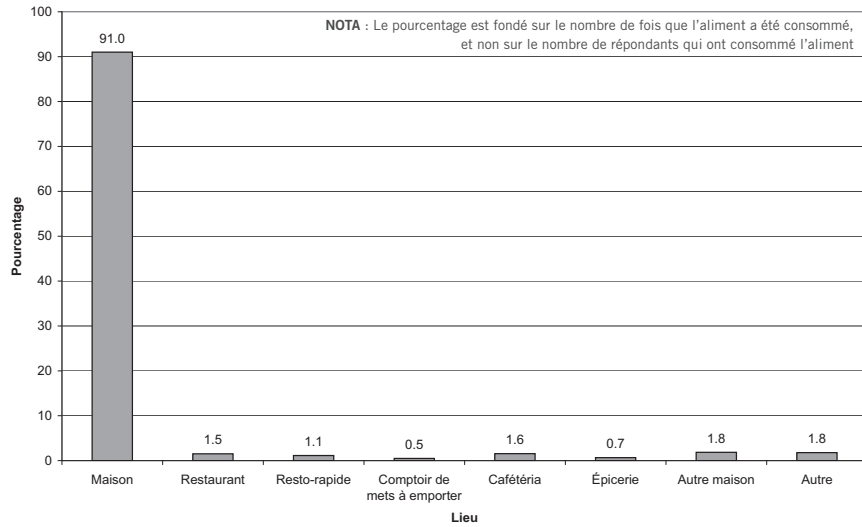

46.6 Pourcentage selon le lieu de résidence

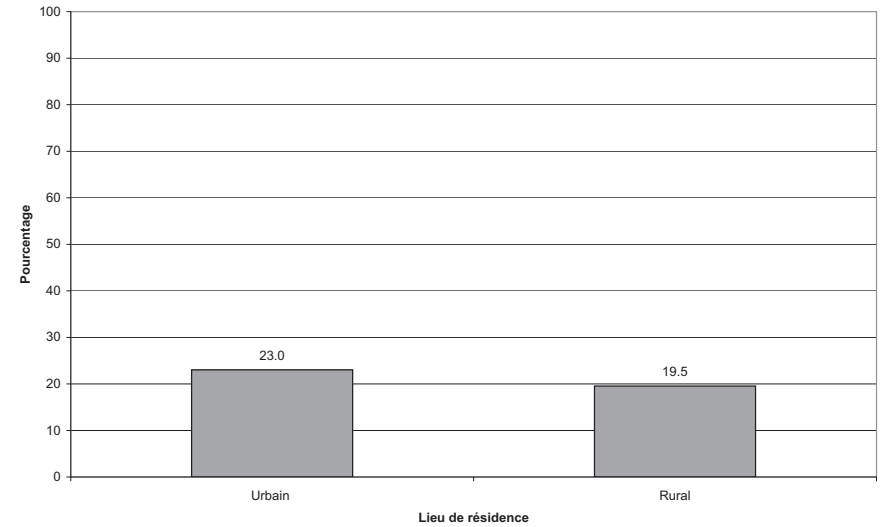

46.7 Pourcentage selon le revenu du ménage

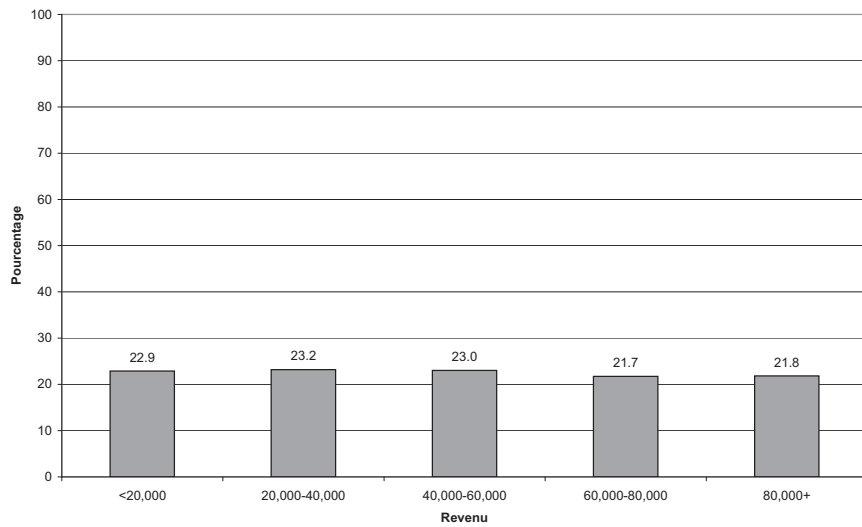

46.8 Pourcentage selon l'origine culturelle ou raciale

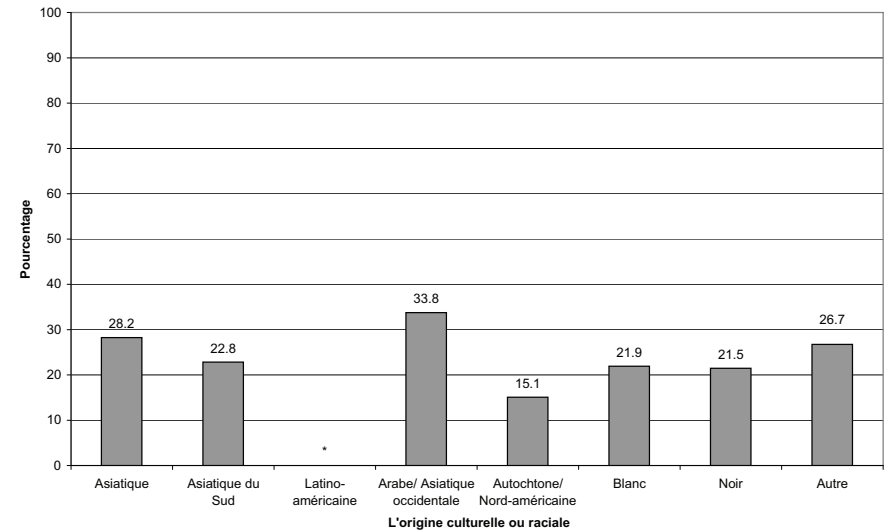

ONT MANGÉ DES AVOCATS AU COURS DES 24 DERNIÈRES HEURES

l'ESCC 2.2, 2004, rappel alimentaire de 24 heures

48.1 Pourcentage par province

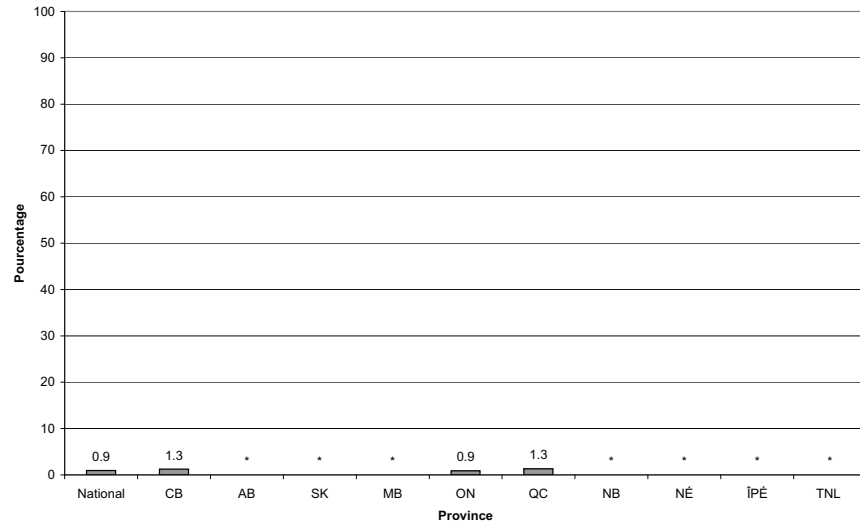

48.3 Pourcentage par groupe d'âge

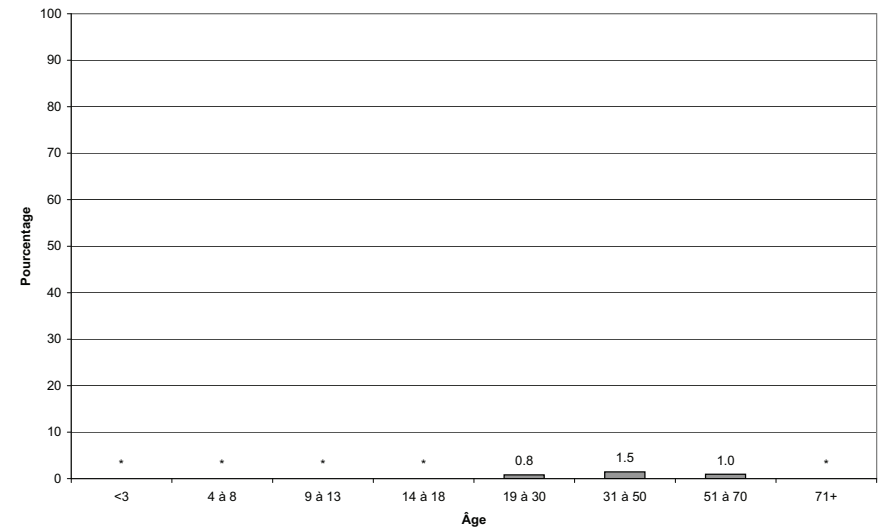

48.4 Pourcentage par groupe d'âge et selon le sexe

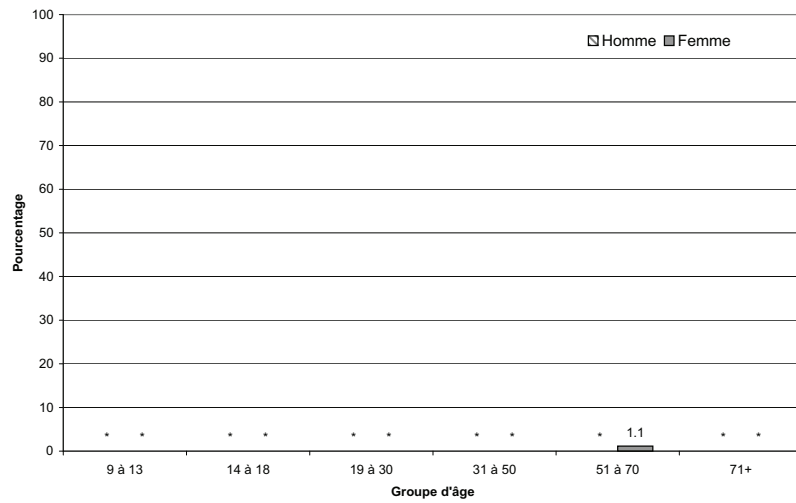

48.6 Pourcentage selon le lieu de résidence

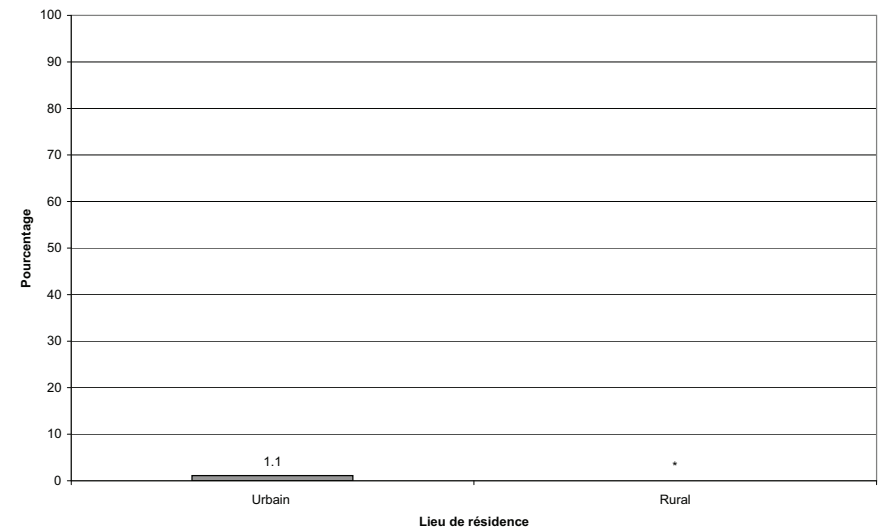

ONT MANGÉ DES BANANES AU COURS DES 24 DERNIÈRES HEURES

l'ESCC 2.2, 2004, rappel alimentaire de 24 heures

49.1 Pourcentage par province

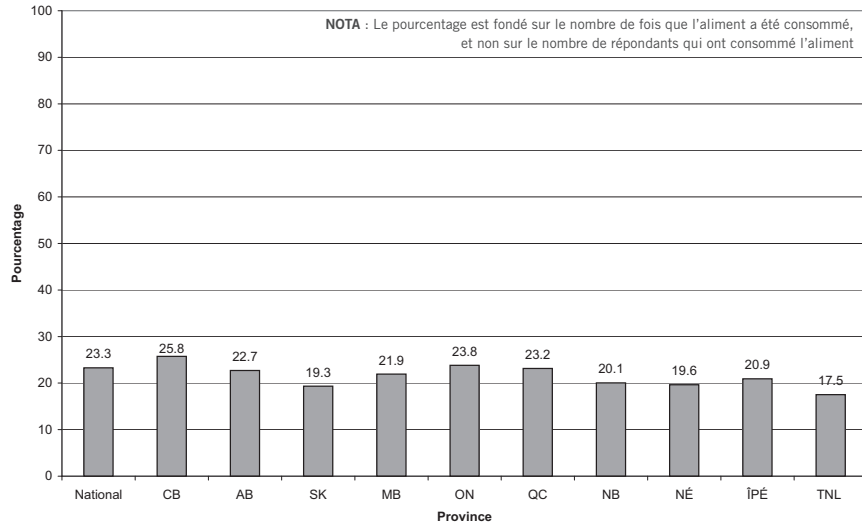

49.2 Pourcentage par mois

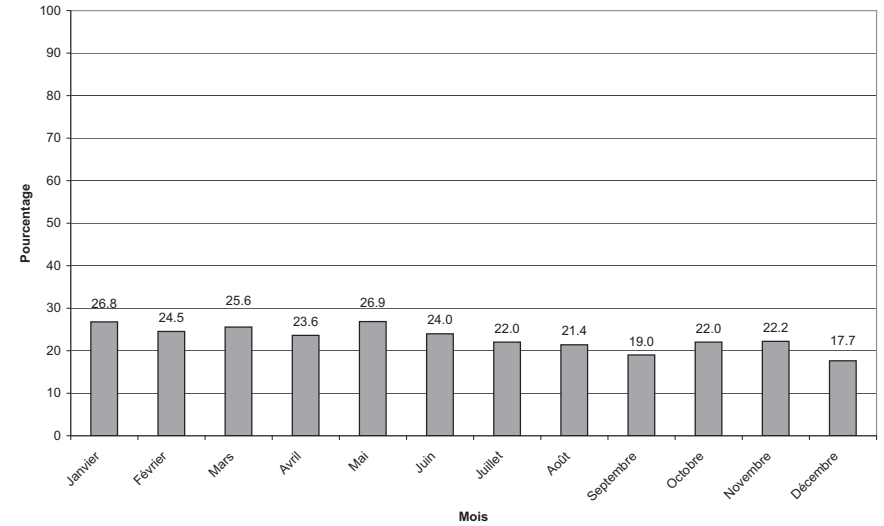

49.3 Pourcentage par groupe d'âge

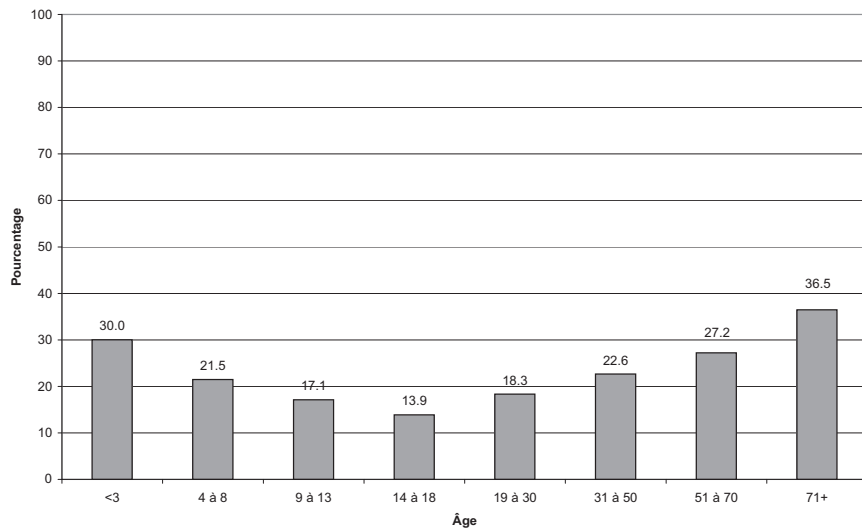

49.4 Pourcentage par groupe d'âge et selon le sexe

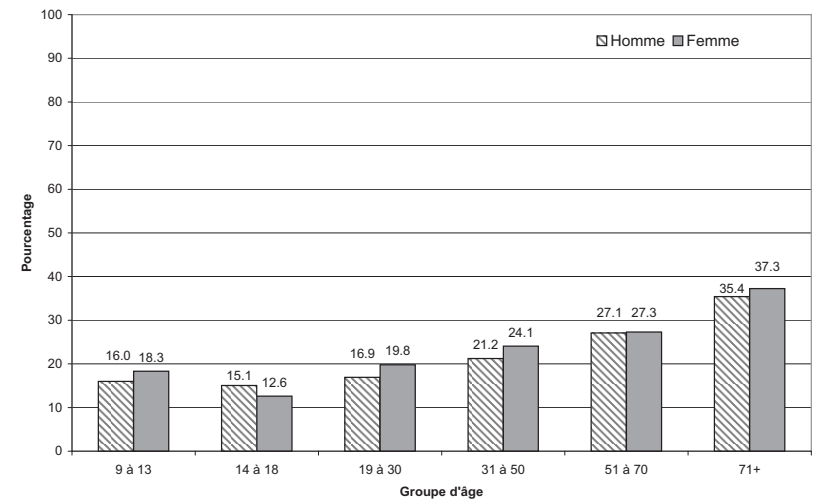

ONT MANGÉ DES BANANES AU COURS DES 24 DERNIÈRES HEURES

l'ESCC 2.2, 2004, rappel alimentaire de 24 heures

49.5 Pourcentage selon le lieu de préparation des aliments

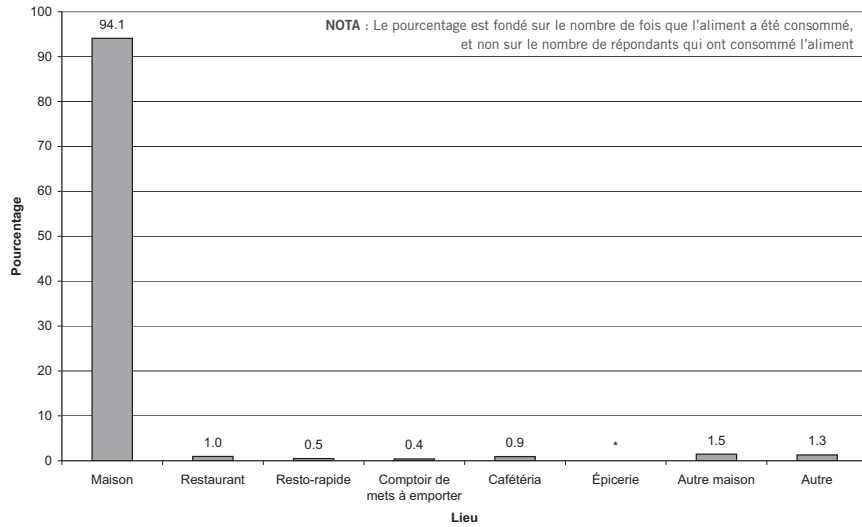

49.6 Pourcentage selon le lieu de résidence

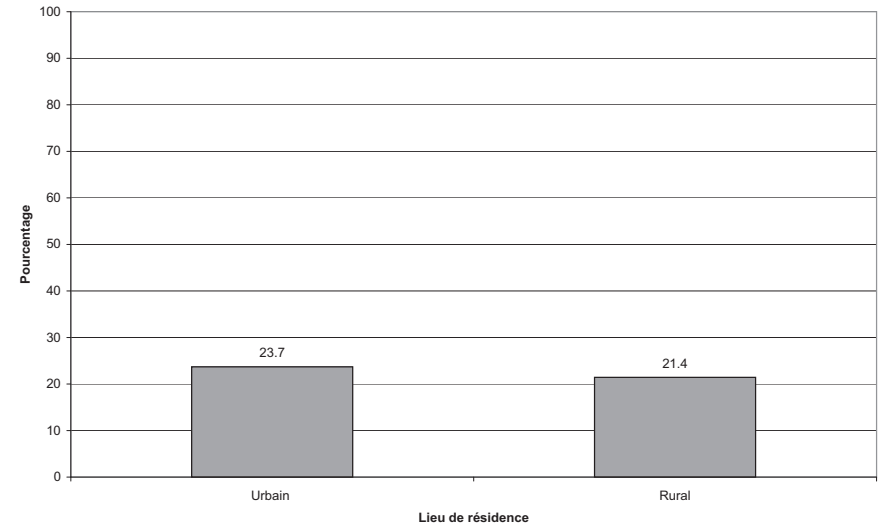

49.7 Pourcentage selon le revenu du ménage

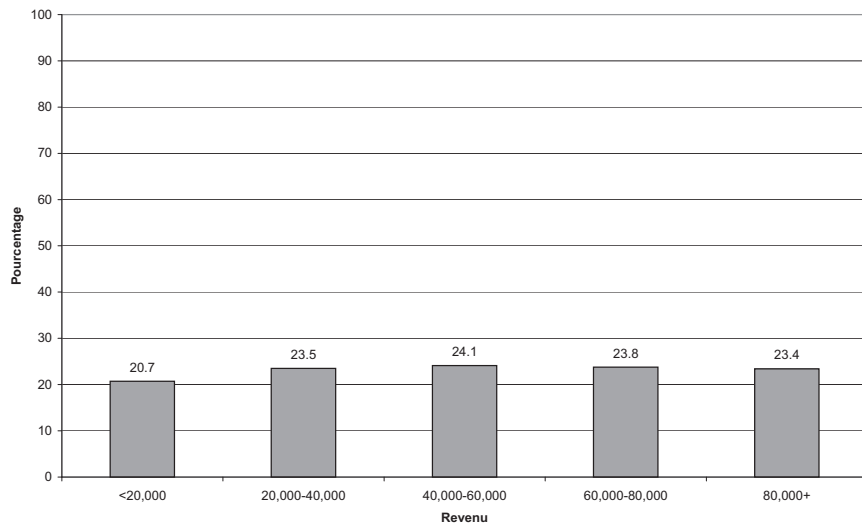

49.8 Pourcentage selon l'origine culturelle ou raciale

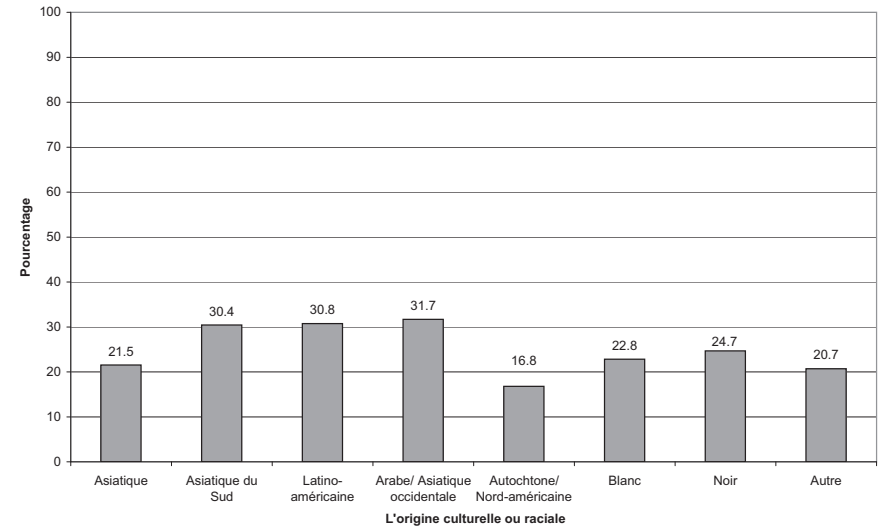

ONT MANGÉ DES BLEUETS AU COURS DES 24 DERNIÈRES HEURES

l'ESCC 2.2, 2004, rappel alimentaire de 24 heures

51.1 Pourcentage par province

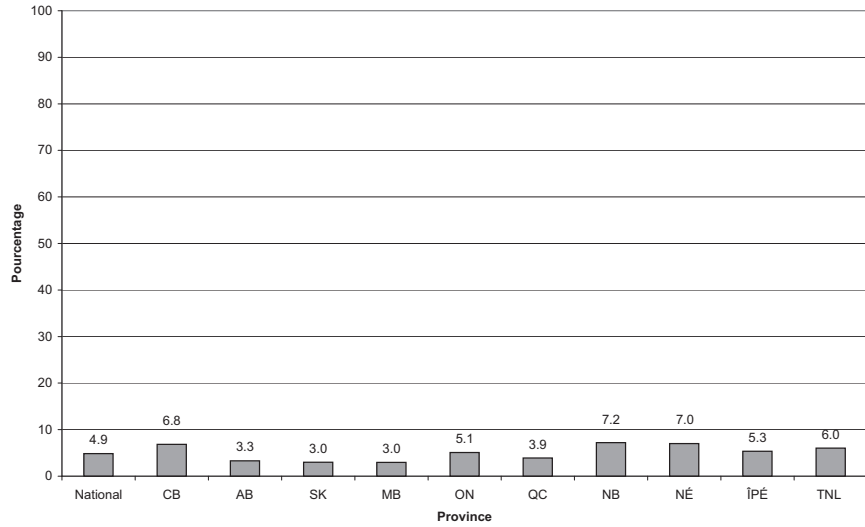

51.2 Pourcentage par mois

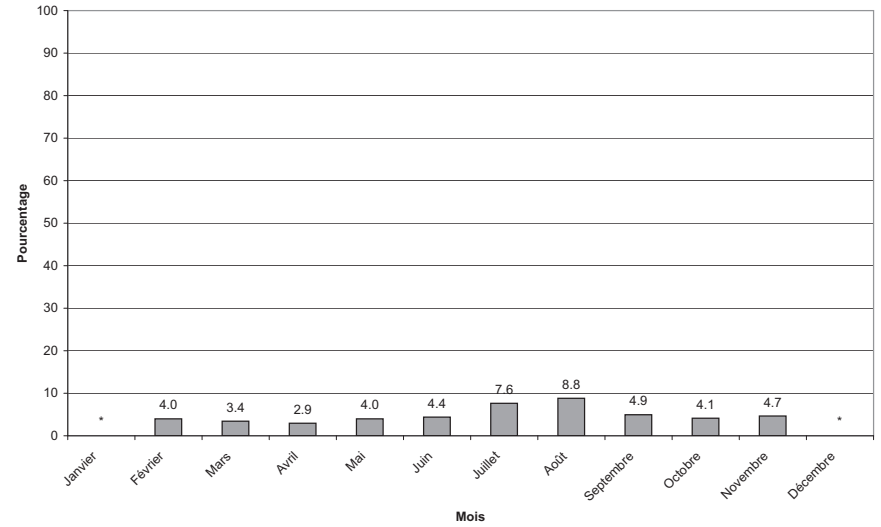

51.3 Pourcentage par groupe d'âge

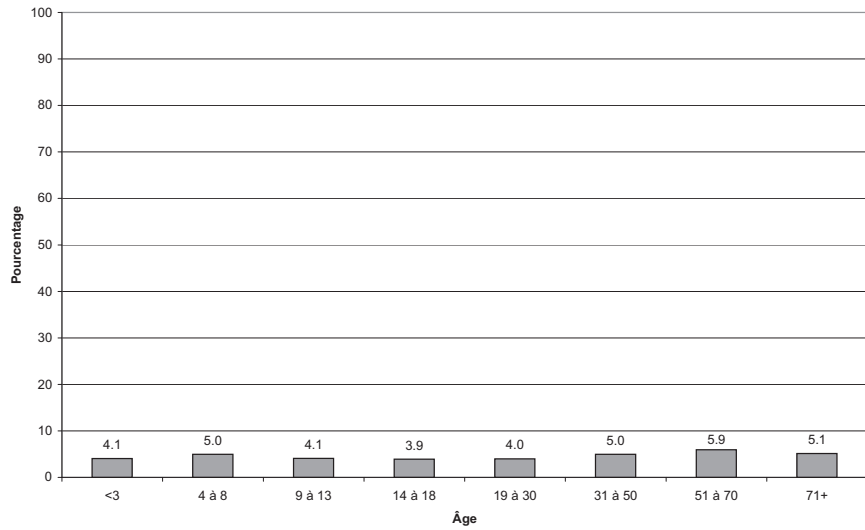

51.4 Pourcentage par groupe d'âge et selon le sexe

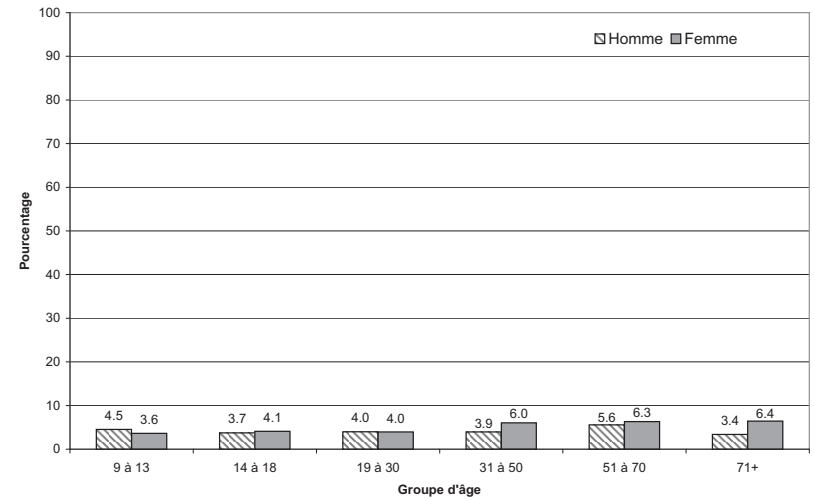

ONT MANGÉ DES BLEUETS AU COURS DES 24 DERNIÈRES HEURES

l'ESCC 2.2, 2004, rappel alimentaire de 24 heures

51.5 Pourcentage selon le lieu de préparation des aliments

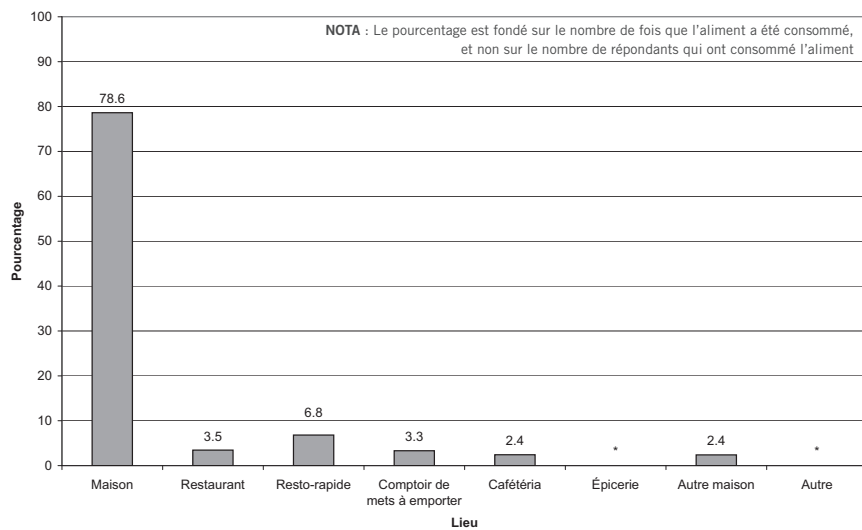

51.6 Pourcentage selon le lieu de résidence

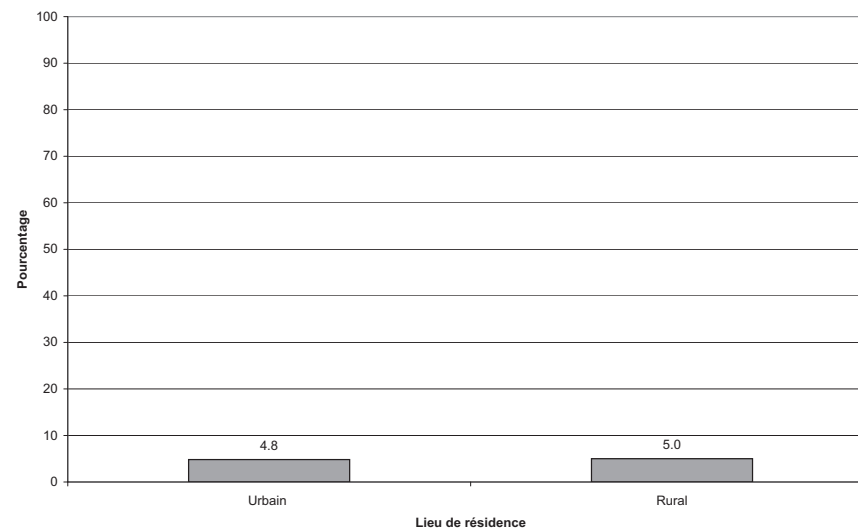

51.7 Pourcentage selon le revenu du ménage

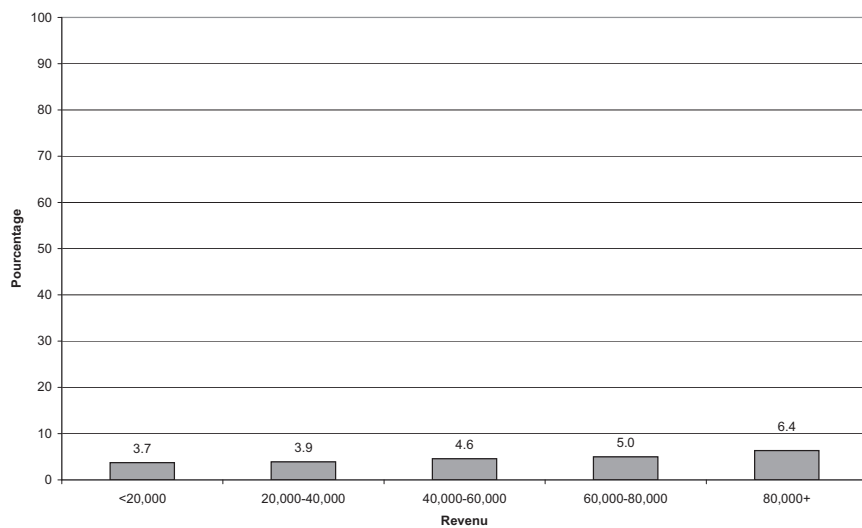

ONT MANGÉ DU CANTALOUPE AU COURS DES 24 DERNIÈRES HEURES

l'ESCC 2.2, 2004, rappel alimentaire de 24 heures

52.1 Pourcentage par province

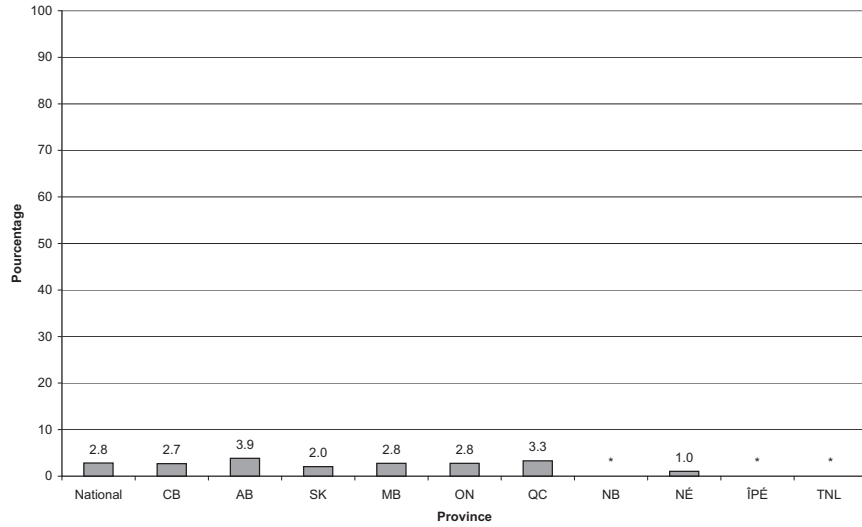

52.2 Pourcentage par mois

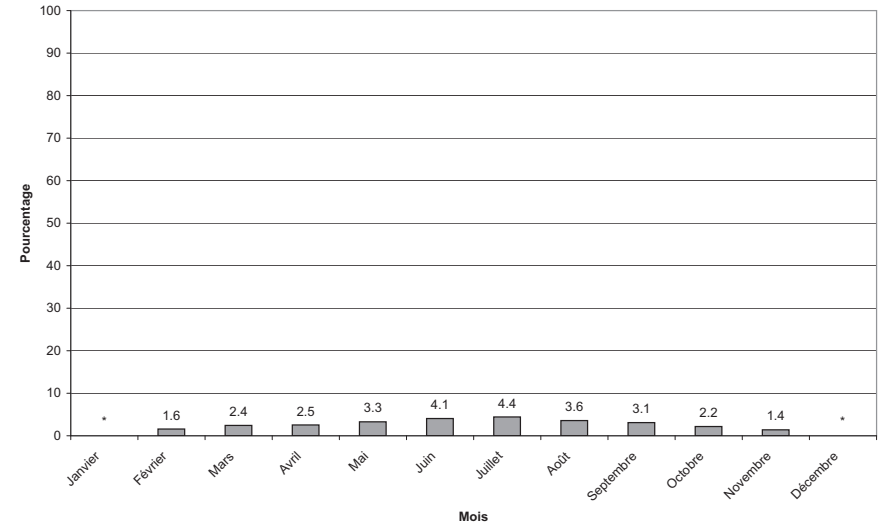

52.3 Pourcentage par groupe d'âge

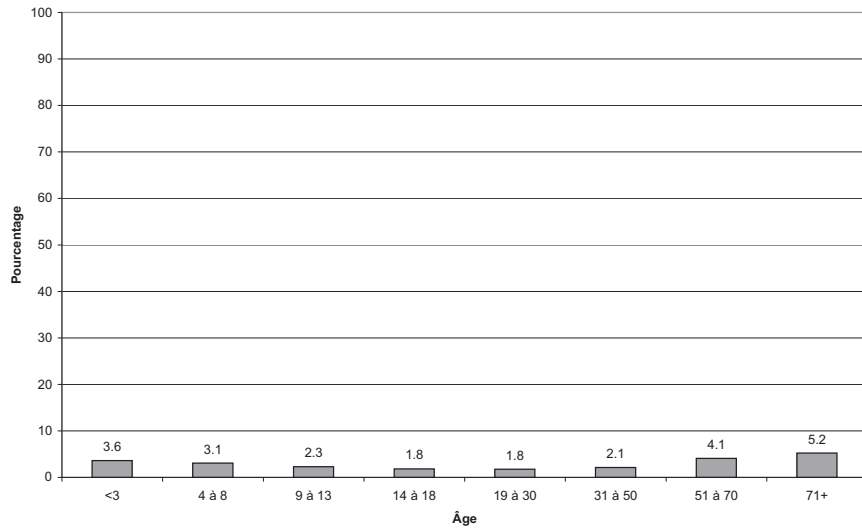

52.4 Pourcentage par groupe d'âge et selon le sexe

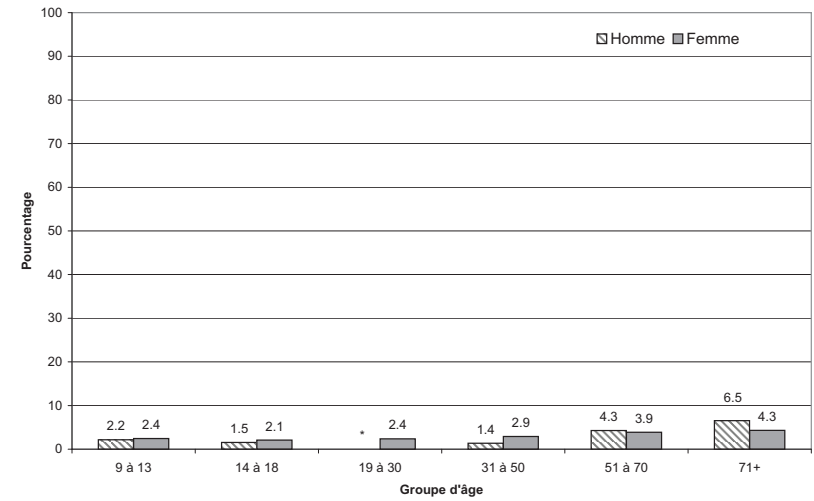

ONT MANGÉ DU CANTALOUPE AU COURS DES 24 DERNIÈRES HEURES

l'ESCC 2.2, 2004, rappel alimentaire de 24 heures

52.5 Pourcentage selon le lieu de préparation des aliments

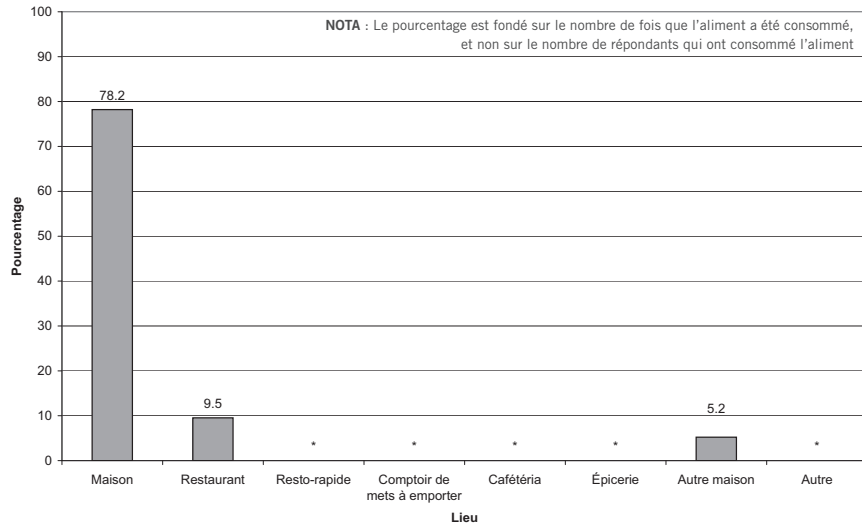

52.6 Pourcentage selon le lieu de résidence

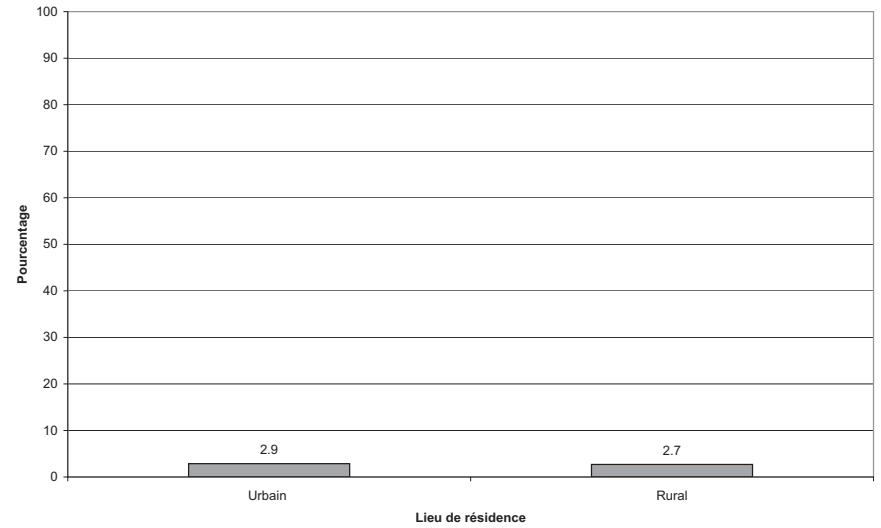

52.7 Pourcentage selon le revenu du ménage

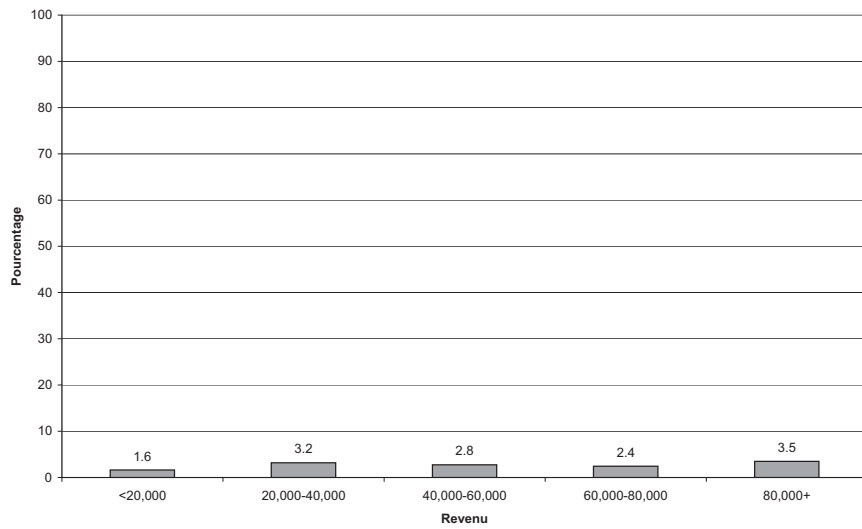

ONT MANGÉ DES CERISES AU COURS DES 24 DERNIÈRES HEURES

l'ESCC 2.2, 2004, rappel alimentaire de 24 heures

53.1 Pourcentage par province

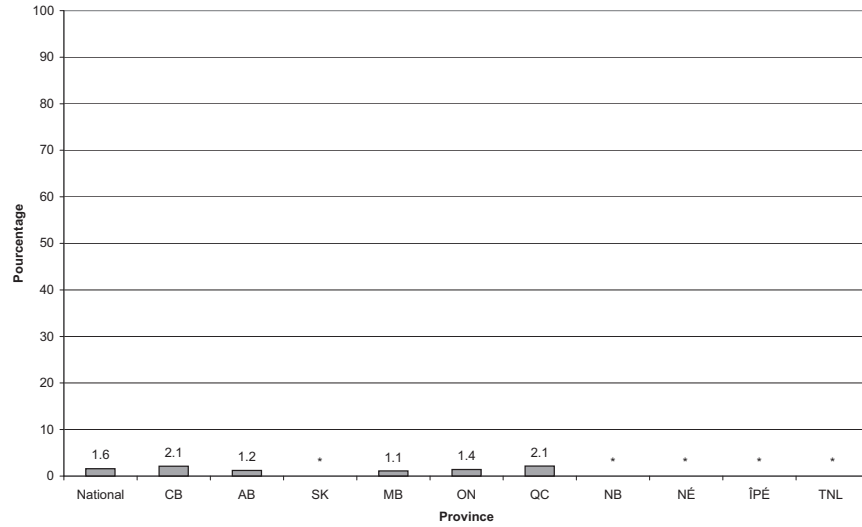

53.2 Pourcentage par mois

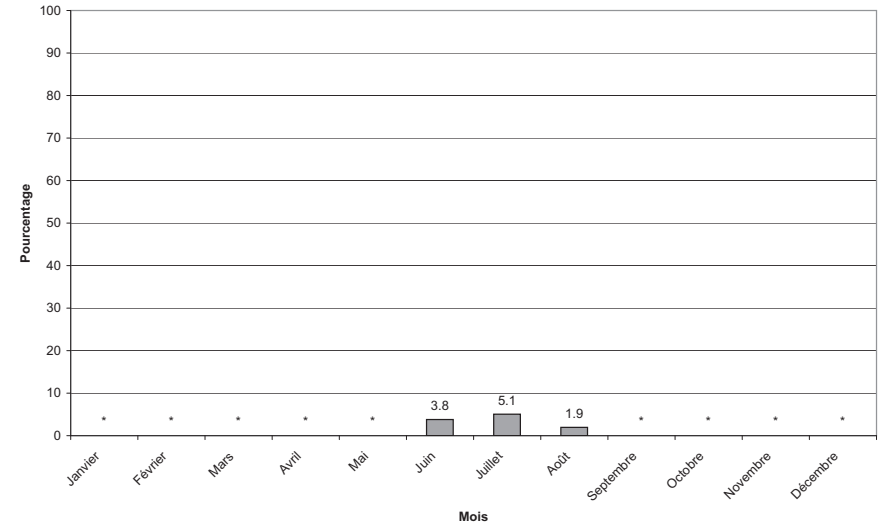

53.3 Pourcentage par groupe d'âge

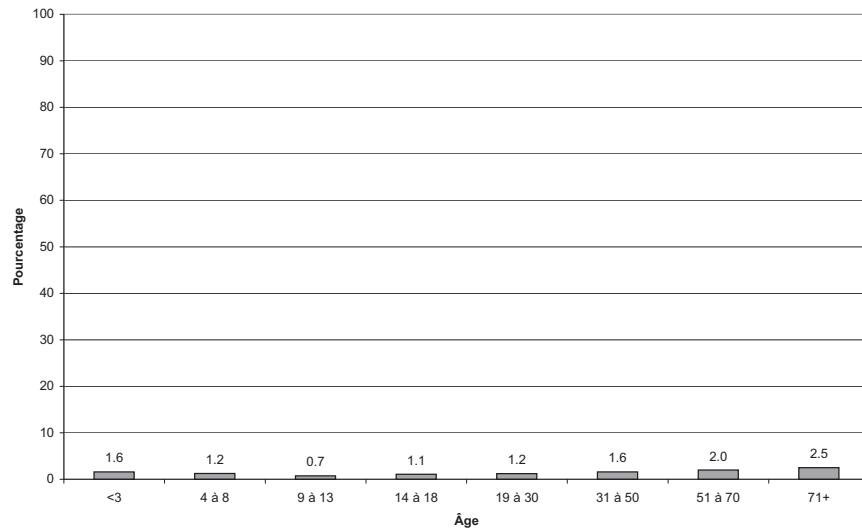

53.4 Pourcentage par groupe d'âge et selon le sexe

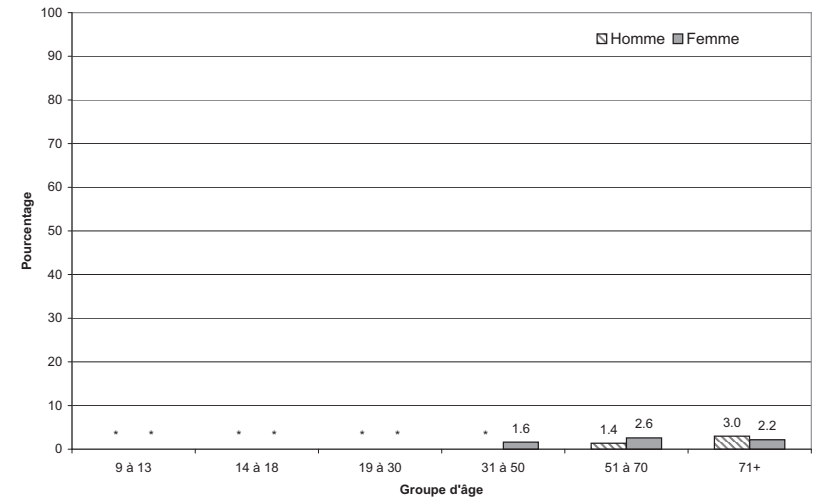

ONT MANGÉ DES CERISES AU COURS DES 24 DERNIÈRES HEURES

l'ESCC 2.2, 2004, rappel alimentaire de 24 heures

53.5 Pourcentage selon le lieu de préparation des aliments

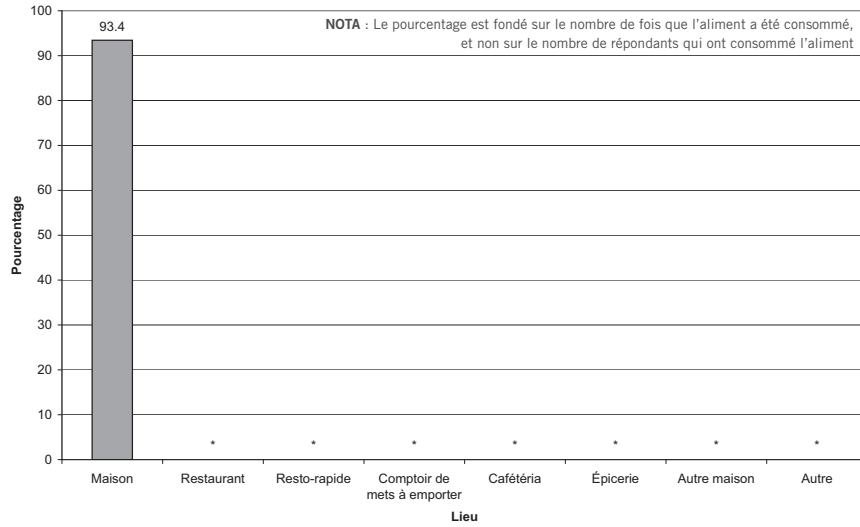

53.6 Pourcentage selon le lieu de résidence

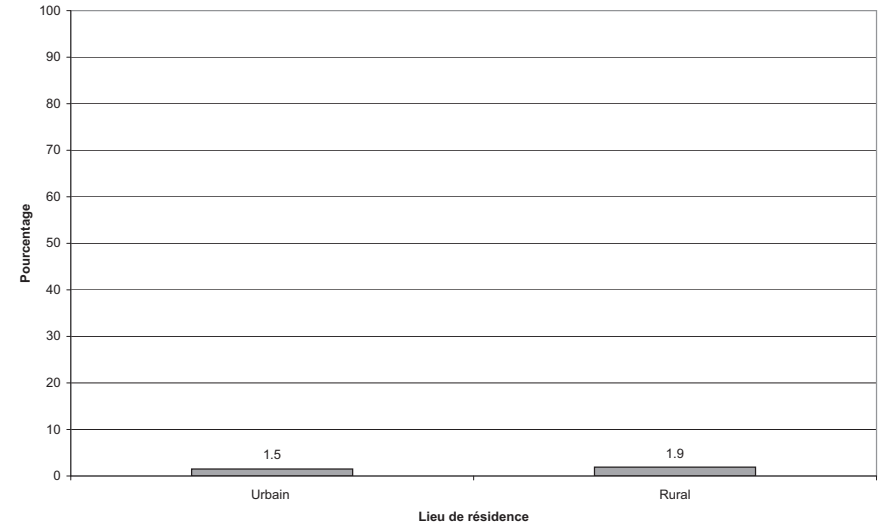

53.7 Pourcentage selon le revenu du ménage

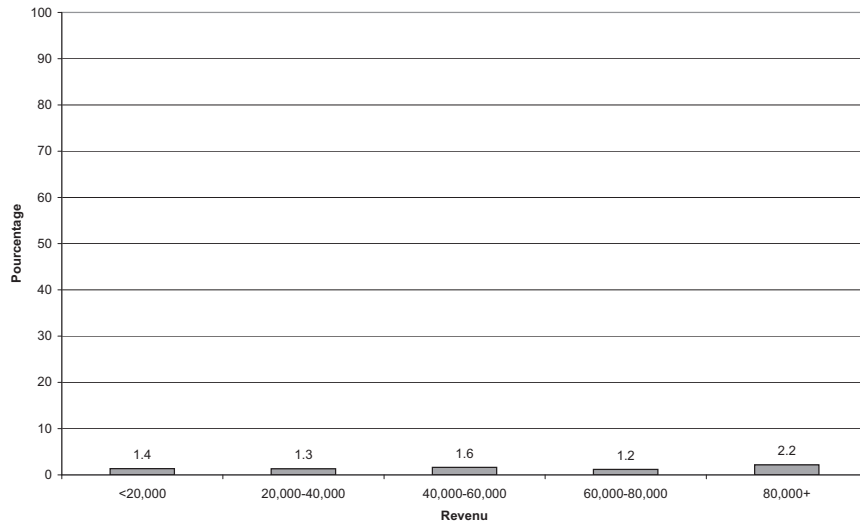

ONT MANGÉ DES PAMPLEMOUSSES AU COURS DES 24 DERNIÈRES HEURES

l'ESCC 2.2, 2004, rappel alimentaire de 24 heures

55.1 Pourcentage par province

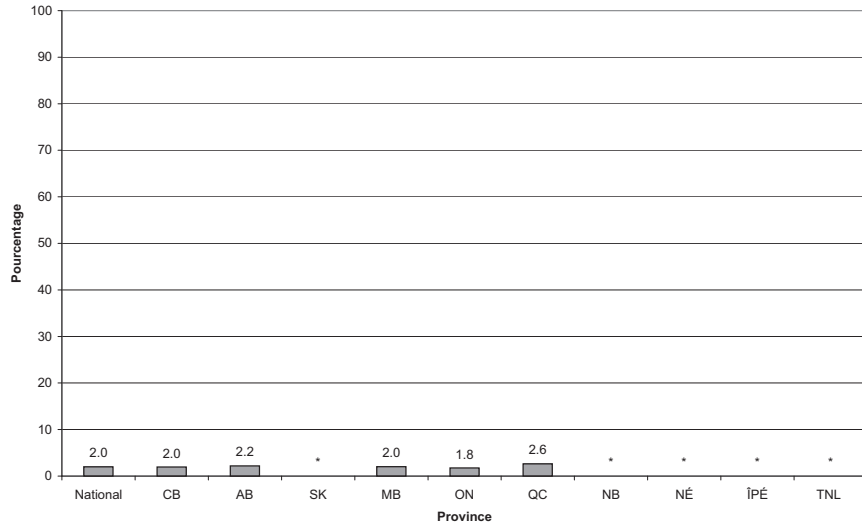

55.2 Pourcentage par mois

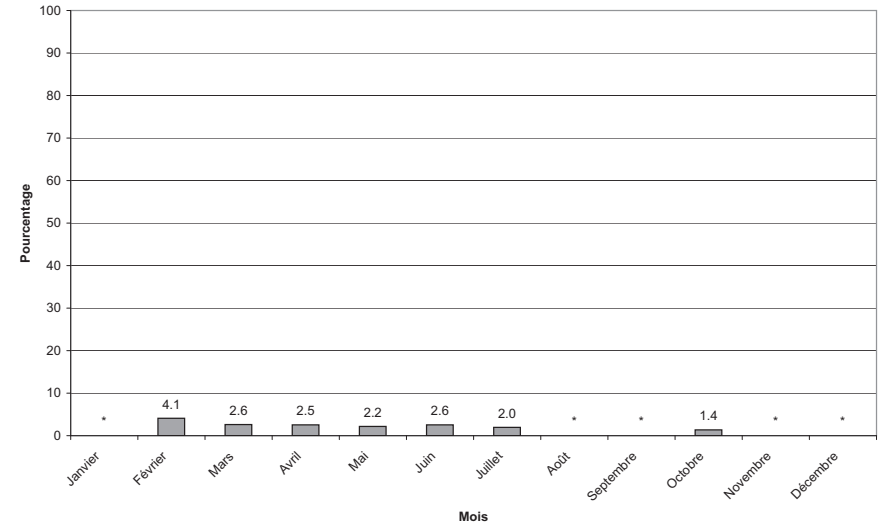

55.3 Pourcentage par groupe d'âge

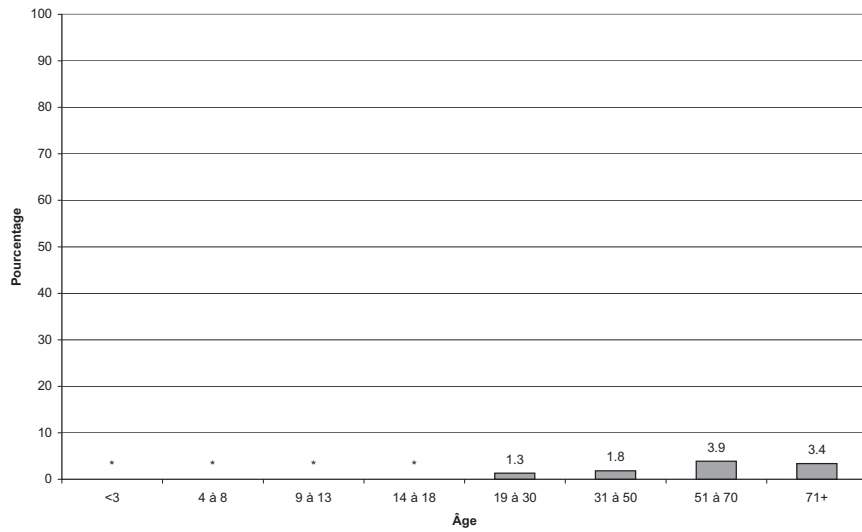

55.4 Pourcentage par groupe d'âge et selon le sexe

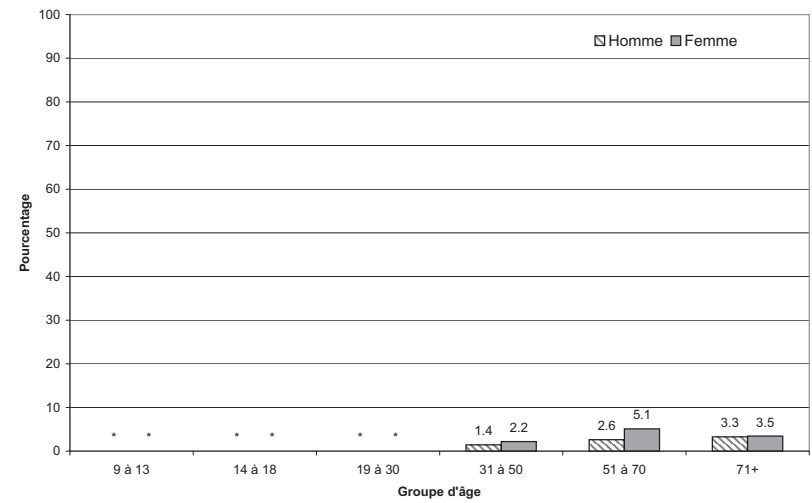

ONT MANGÉ DES PAMPLEMOUSSES AU COURS DES 24 DERNIÈRES HEURES

l'ESCC 2.2, 2004, rappel alimentaire de 24 heures

55.5 Pourcentage selon le lieu de préparation des aliments

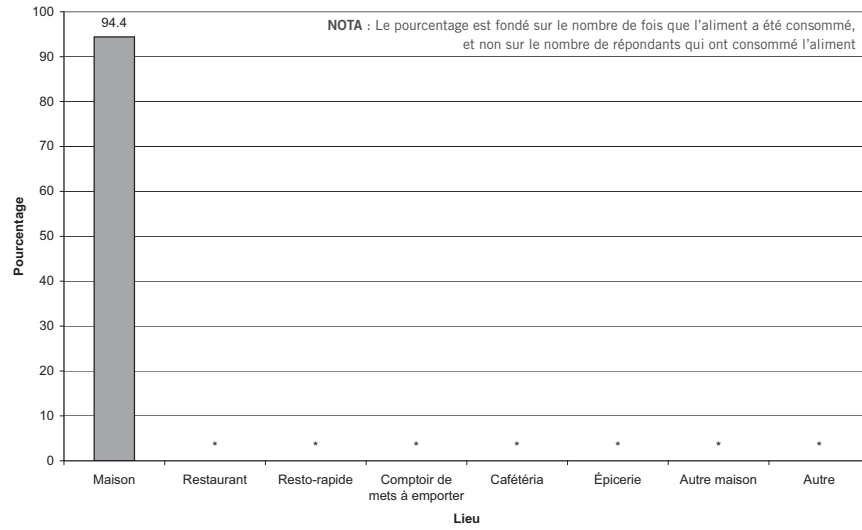

55.6 Pourcentage selon le lieu de résidence

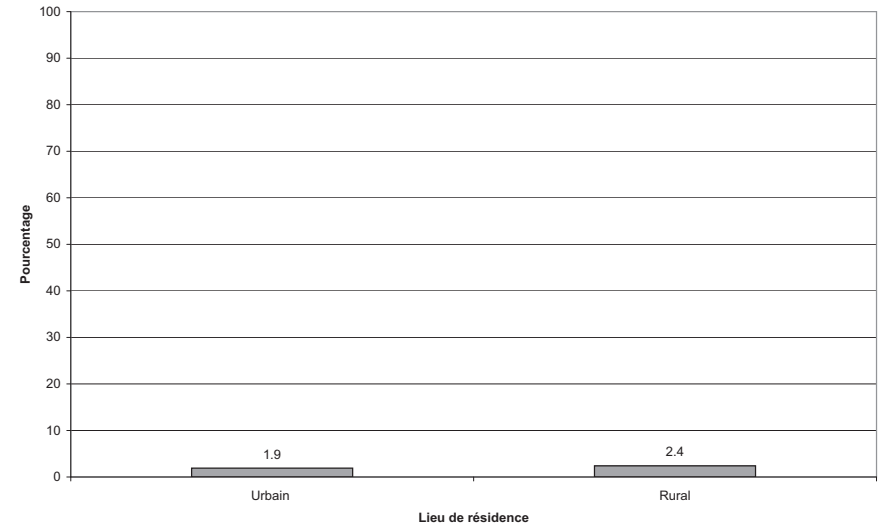

55.7 Pourcentage selon le revenu du ménage

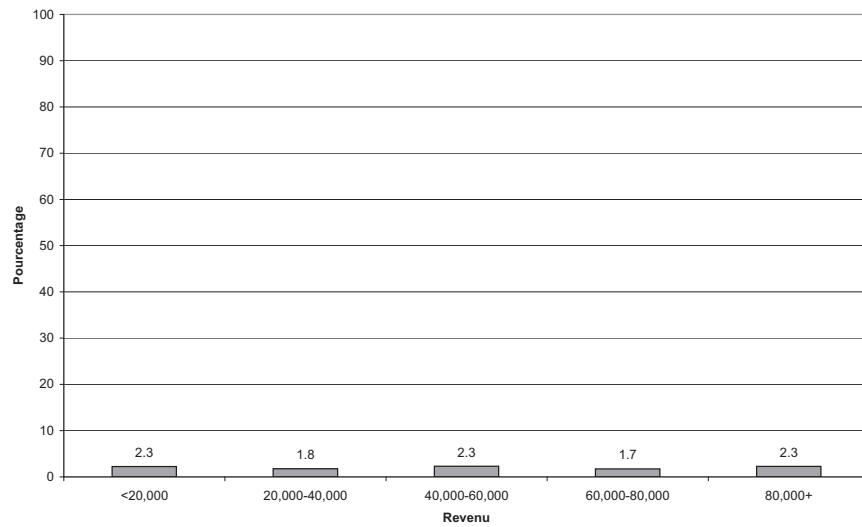

ONT MANGÉ DES RAISINS AU COURS DES 24 DERNIÈRES HEURES

l'ESCC 2.2, 2004, rappel alimentaire de 24 heures

56.1 Pourcentage par province

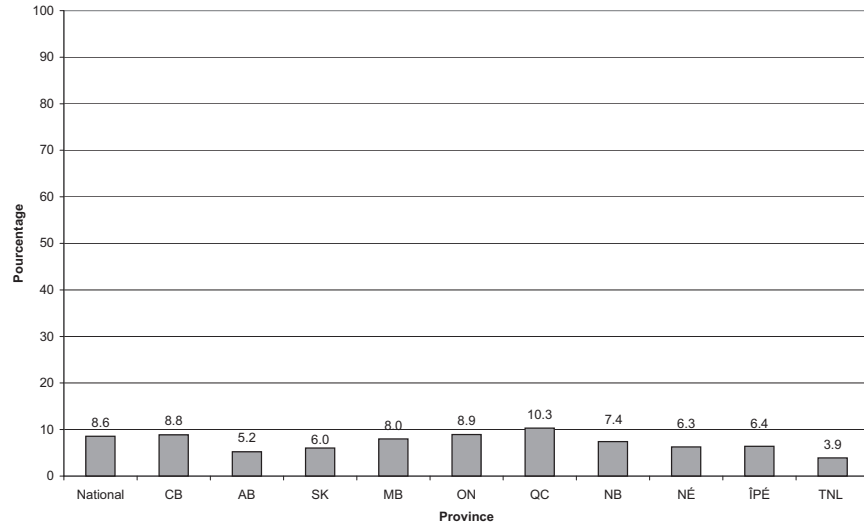

56.2 Pourcentage par mois

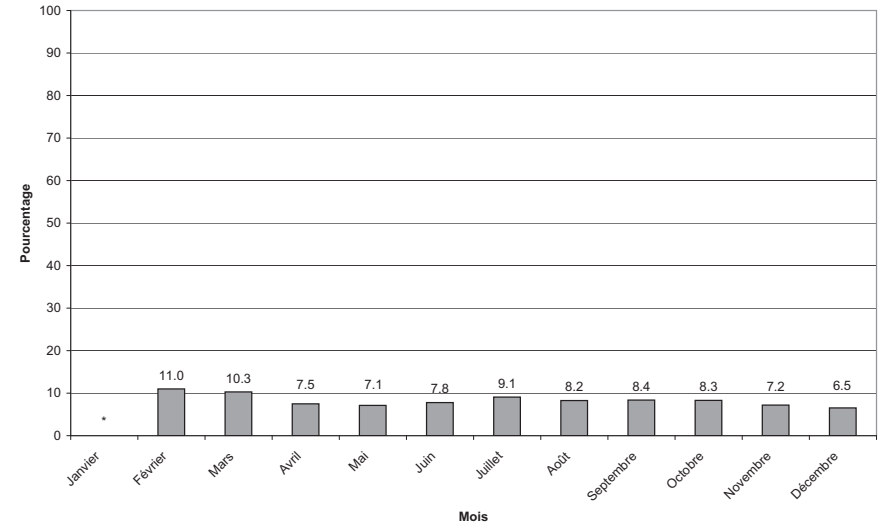

56.3 Pourcentage par groupe d'âge

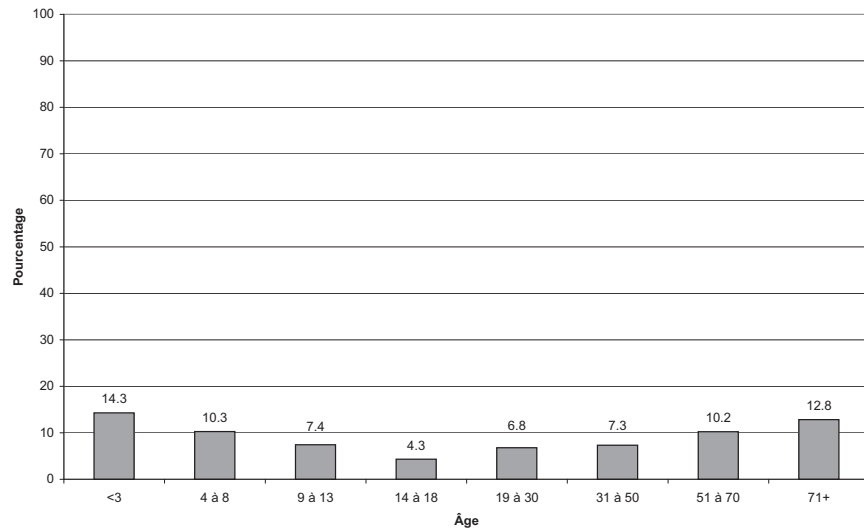

56.4 Pourcentage par groupe d'âge et selon le sexe

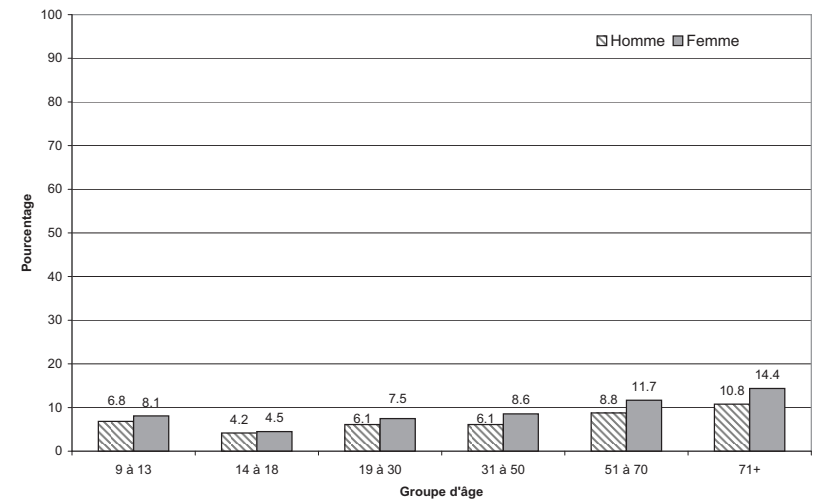

ONT MANGÉ DES RAISINS AU COURS DES 24 DERNIÈRES HEURES

l'ESCC 2.2, 2004, rappel alimentaire de 24 heures

56.5 Pourcentage selon le lieu de préparation des aliments

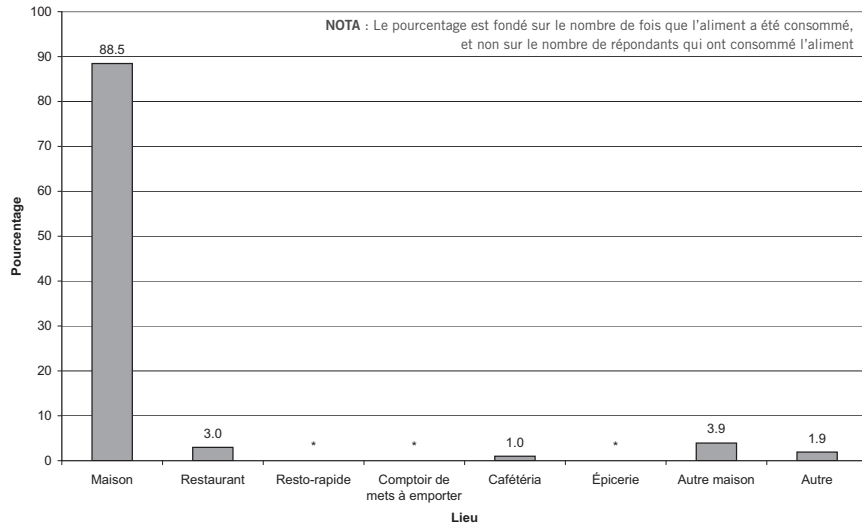

56.6 Pourcentage selon le lieu de résidence

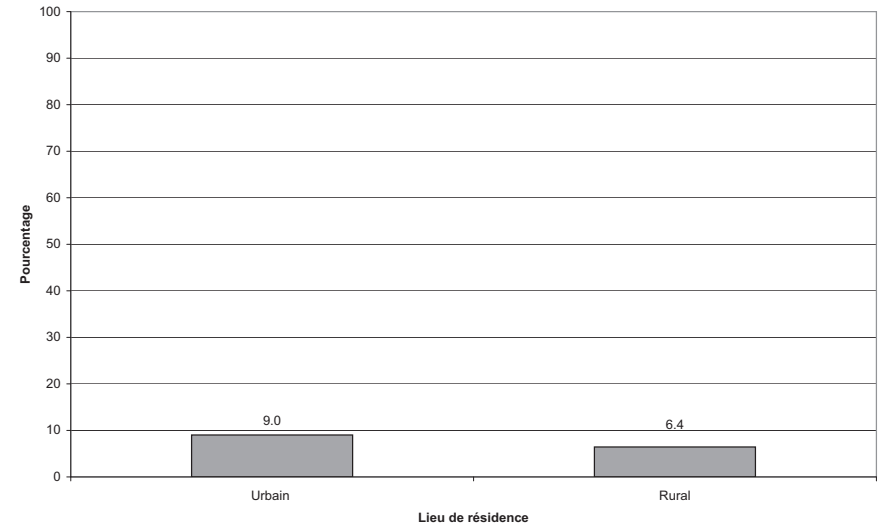

56.7 Pourcentage selon le revenu du ménage

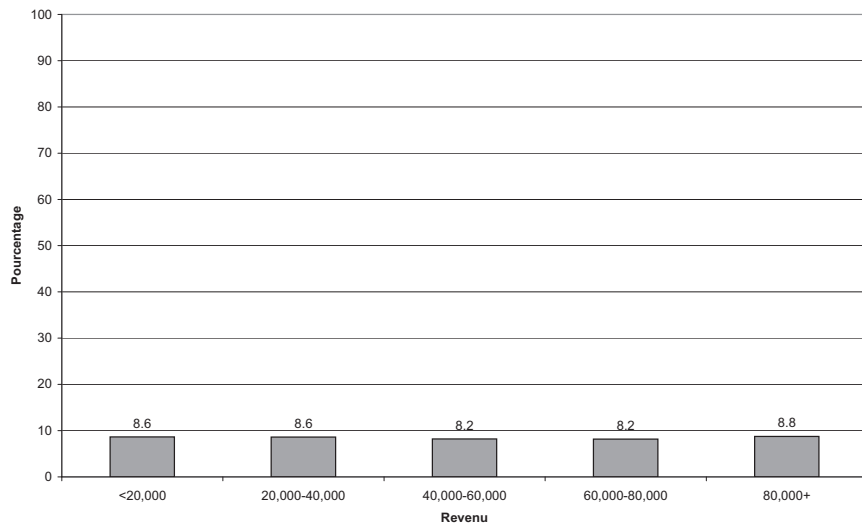

56.8 Pourcentage selon l'origine culturelle ou raciale

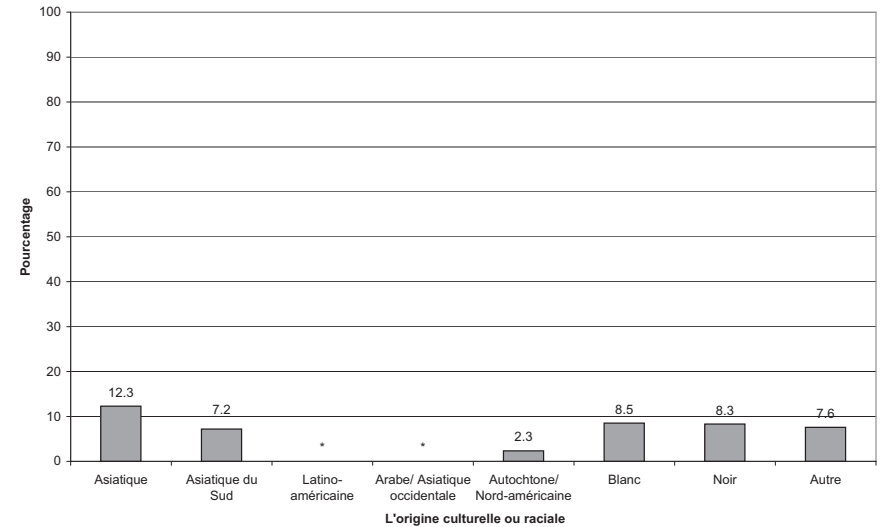

ONT MANGÉ DU MELON MIEL AU COURS DES 24 DERNIÈRES HEURES

l'ESCC 2.2, 2004, rappel alimentaire de 24 heures

51.1 Pourcentage par province

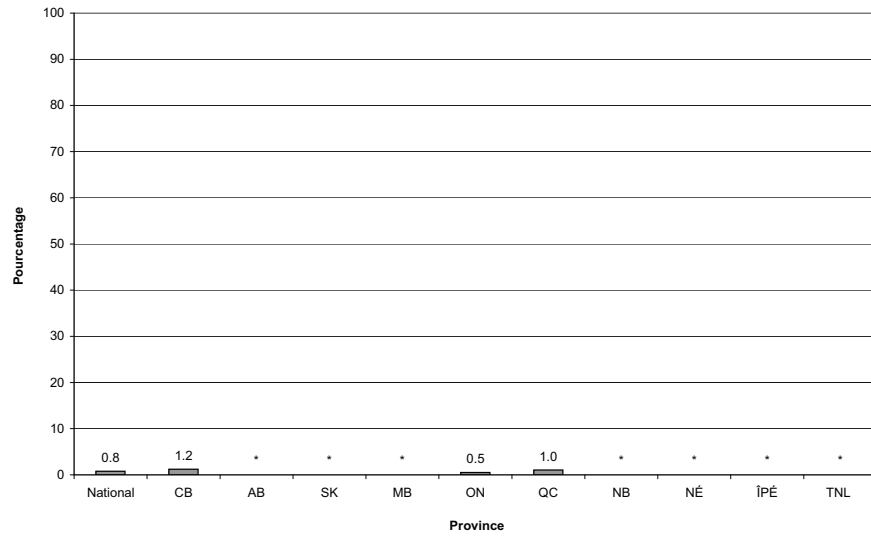

51.3 Pourcentage par groupe d'âge

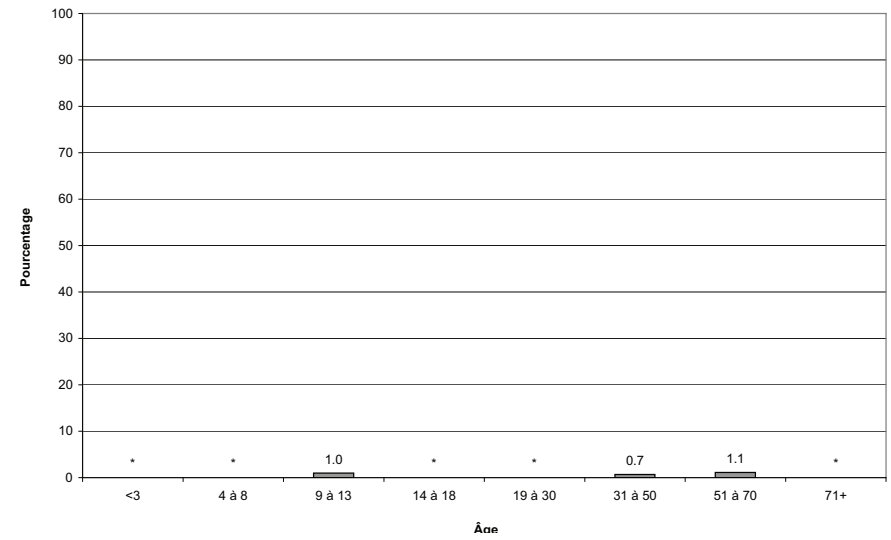

51.4 Pourcentage par groupe d'âge et selon le sexe

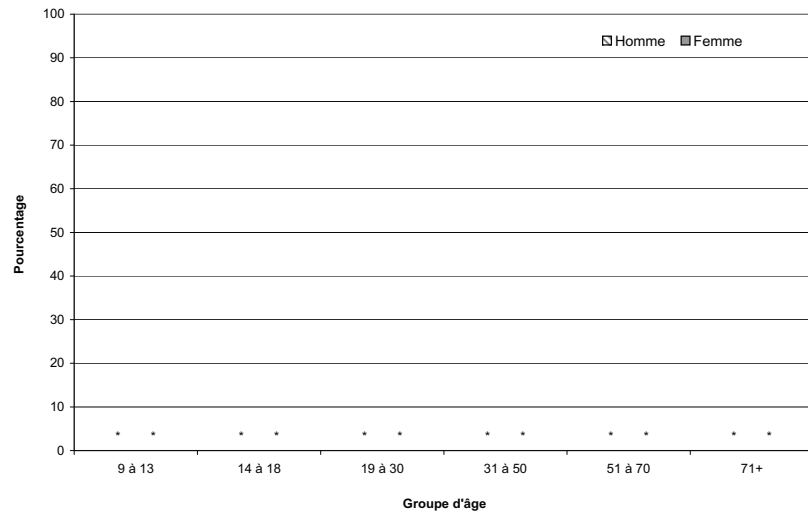

51.6 Pourcentage selon le lieu de résidence

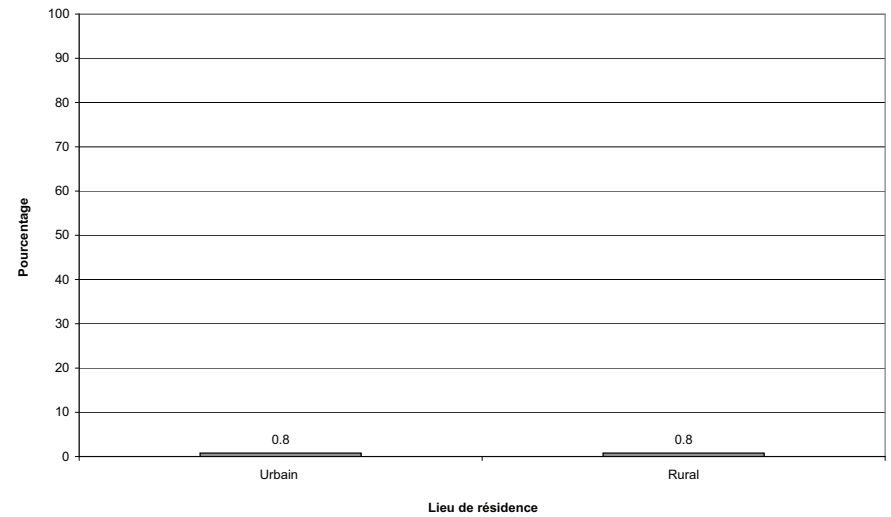

ONT MANGÉ DES KIWIS AU COURS DES 24 DERNIÈRES HEURES

l'ESCC 2.2, 2004, rappel alimentaire de 24 heures

58.1 Pourcentage par province

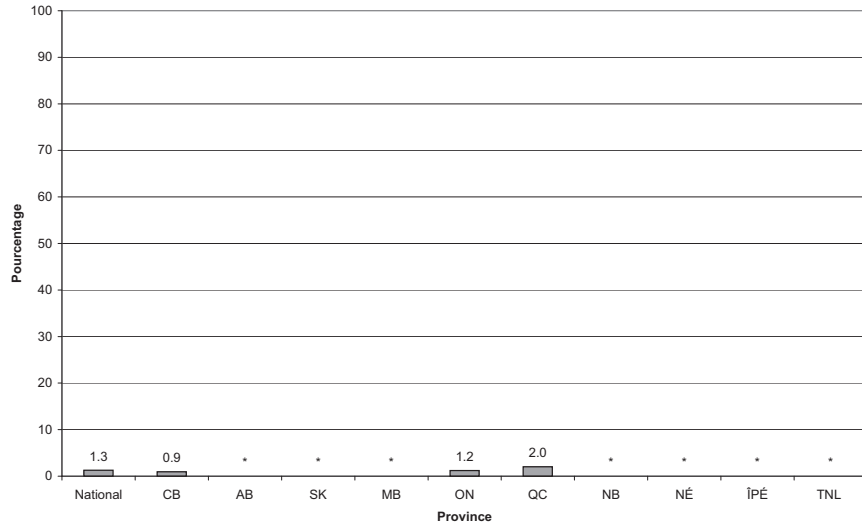

58.2 Pourcentage par mois

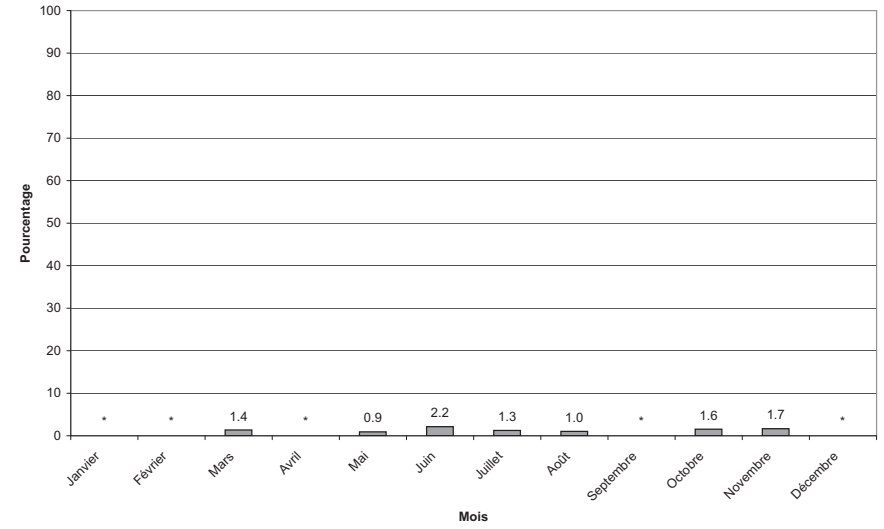

58.3 Pourcentage par groupe d'âge

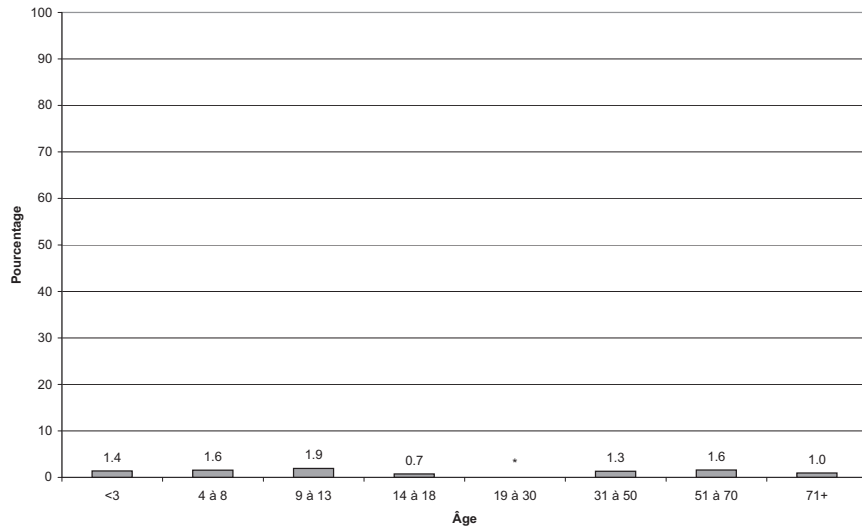

58.4 Pourcentage par groupe d'âge et selon le sexe

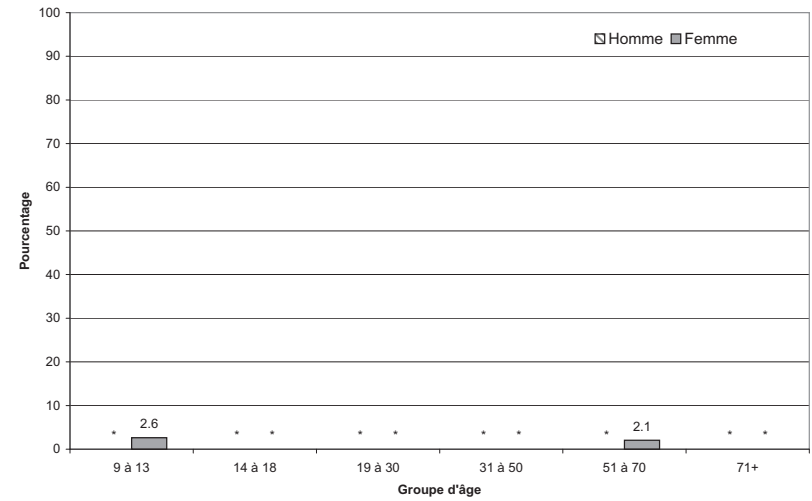

ONT MANGÉ DES KIWIS AU COURS DES 24 DERNIÈRES HEURES

l'ESCC 2.2, 2004, rappel alimentaire de 24 heures

58.5 Pourcentage selon le lieu de préparation des aliments

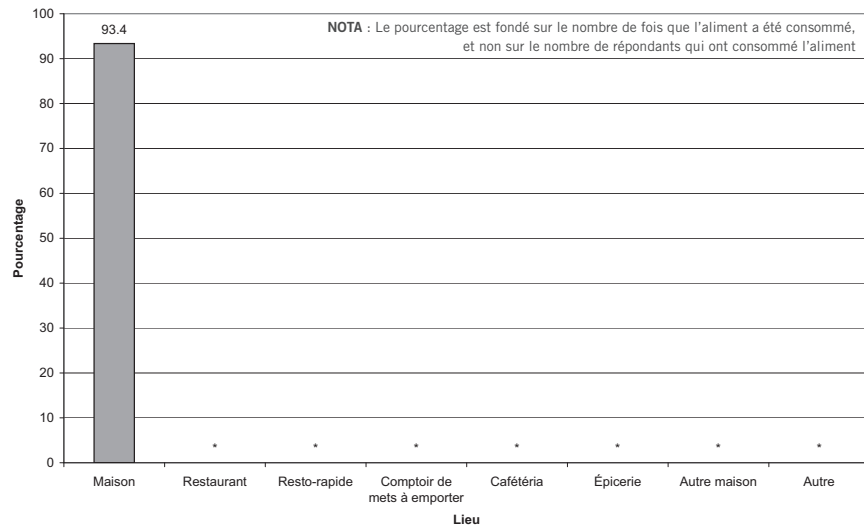

58.6 Pourcentage selon le lieu de résidence

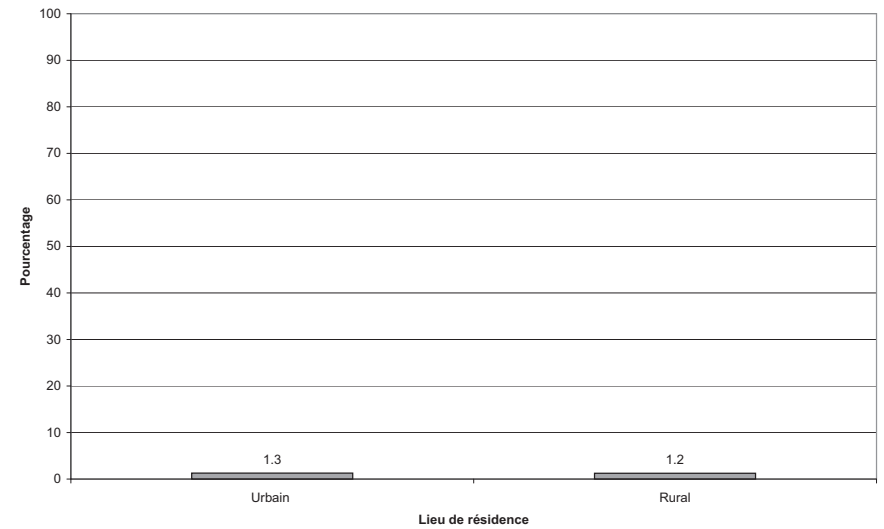

58.7 Pourcentage selon le revenu du ménage

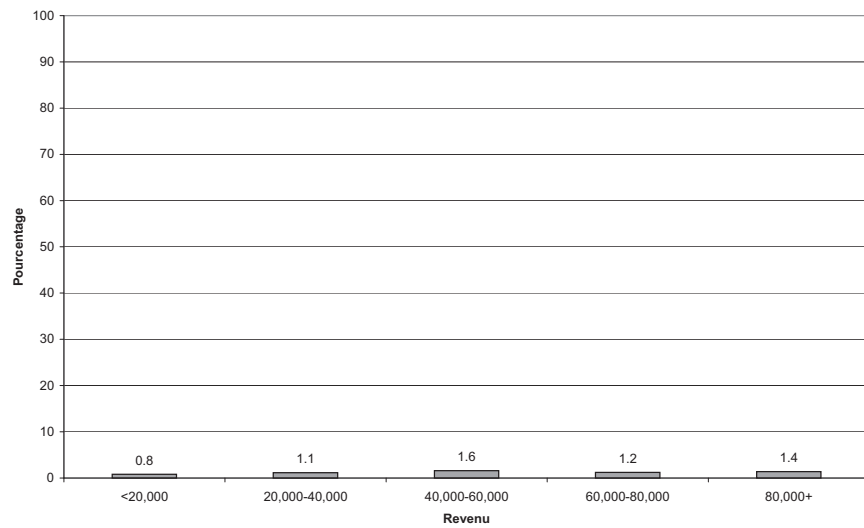

ONT MANGÉ DES CITRONS AU COURS DES 24 DERNIÈRES HEURES

l'ESCC 2.2, 2004, rappel alimentaire de 24 heures

59.1 Pourcentage par province

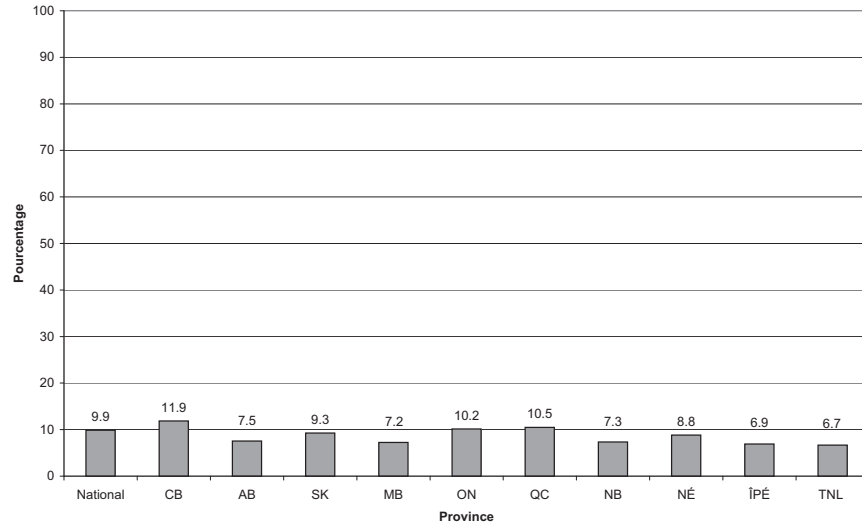

59.2 Pourcentage par mois

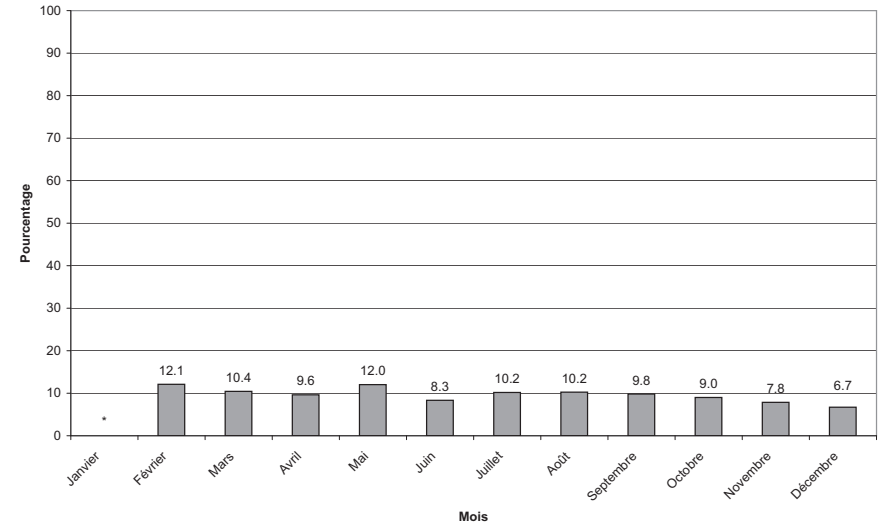

59.3 Pourcentage par groupe d'âge

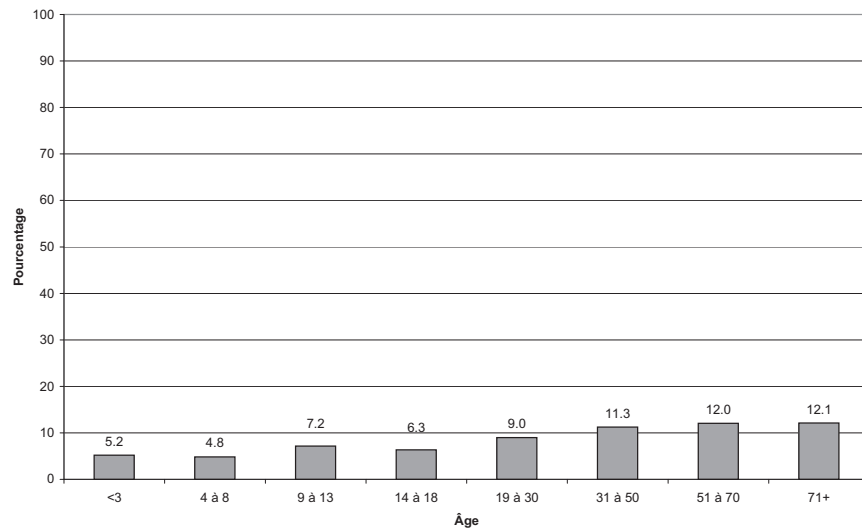

59.4 Pourcentage par groupe d'âge et selon le sexe

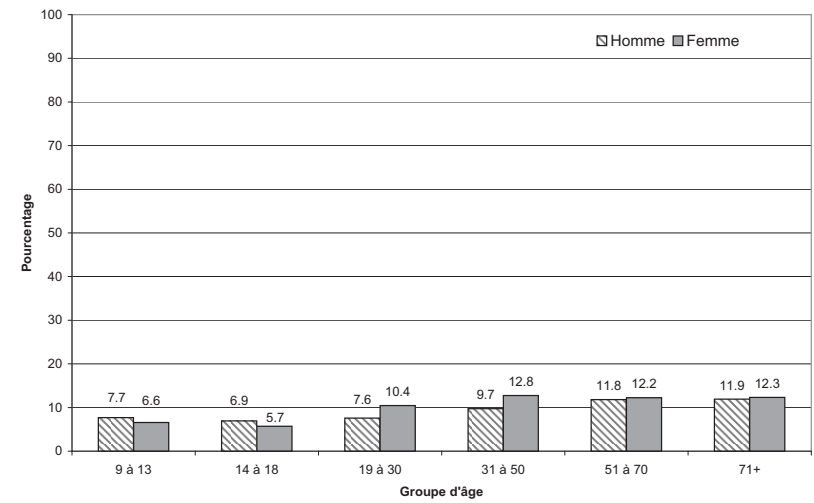

ONT MANGÉ DES CITRONS AU COURS DES 24 DERNIÈRES HEURES

l'ESCC 2.2, 2004, rappel alimentaire de 24 heures

59.5 Pourcentage selon le lieu de préparation des aliments

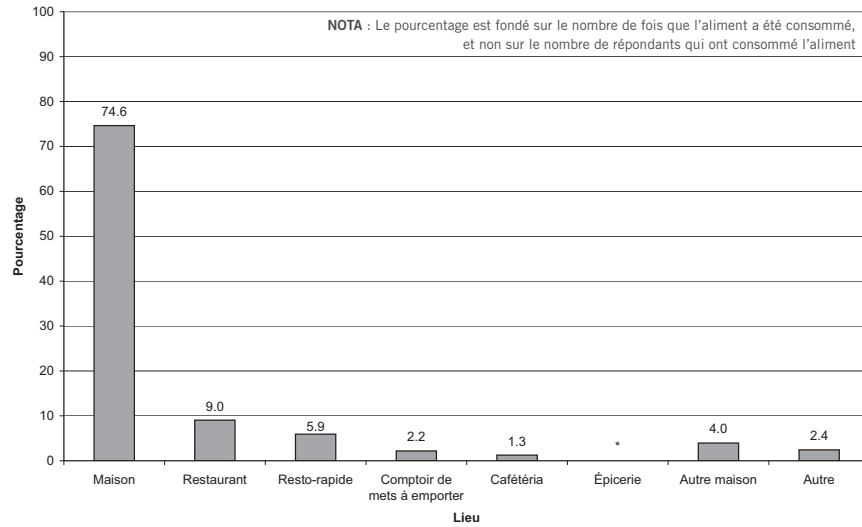

59.6 Pourcentage selon le lieu de résidence

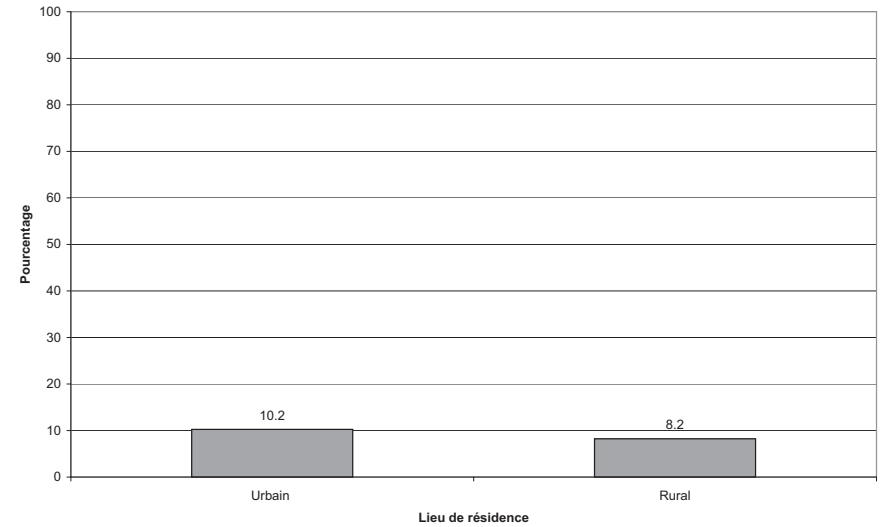

59.7 Pourcentage selon le revenu du ménage

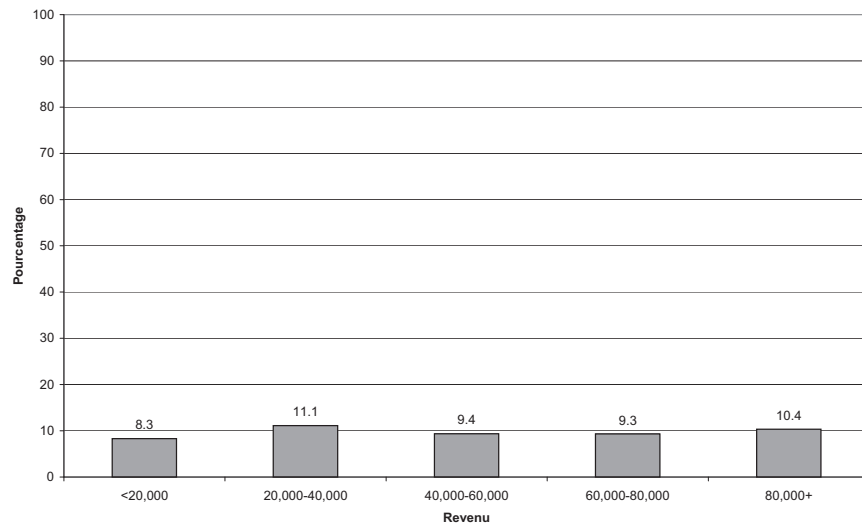

59.8 Pourcentage selon l'origine culturelle ou raciale

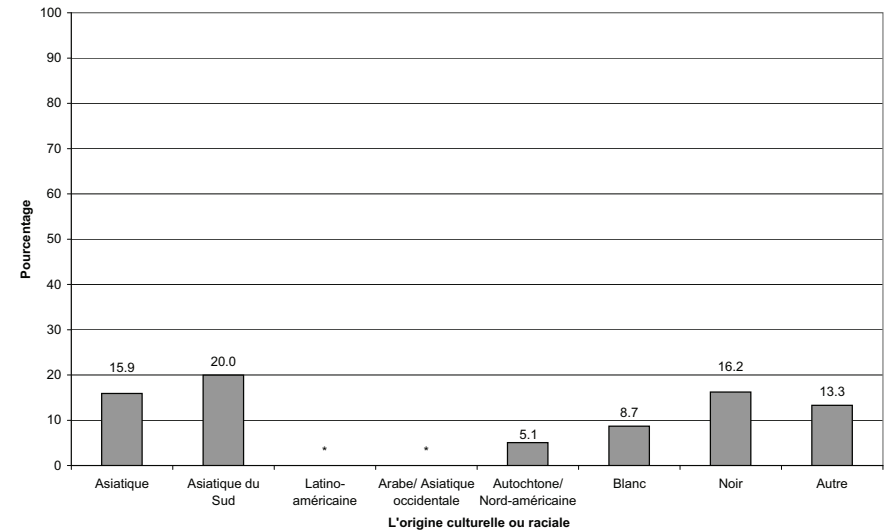

ONT MANGÉ DES MANGUES AU COURS DES 24 DERNIÈRES HEURES

l'ESCC 2.2, 2004, rappel alimentaire de 24 heures

60.1 Pourcentage par province

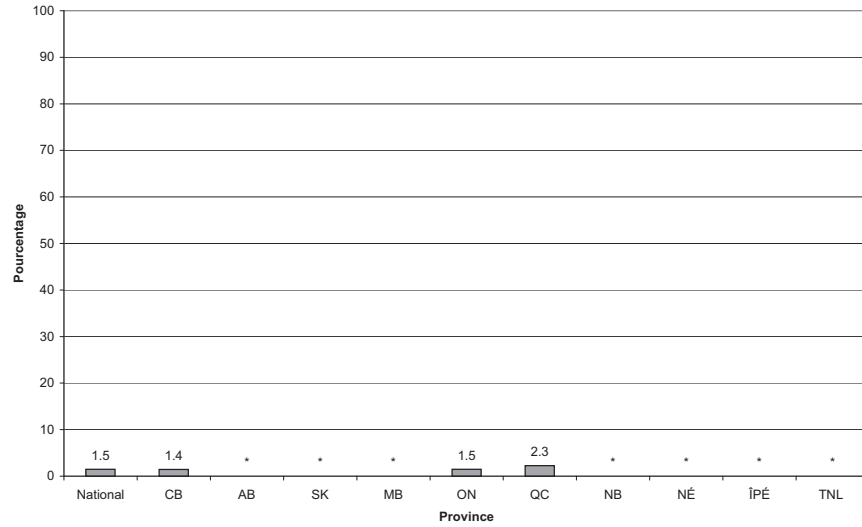

60.2 Pourcentage par mois

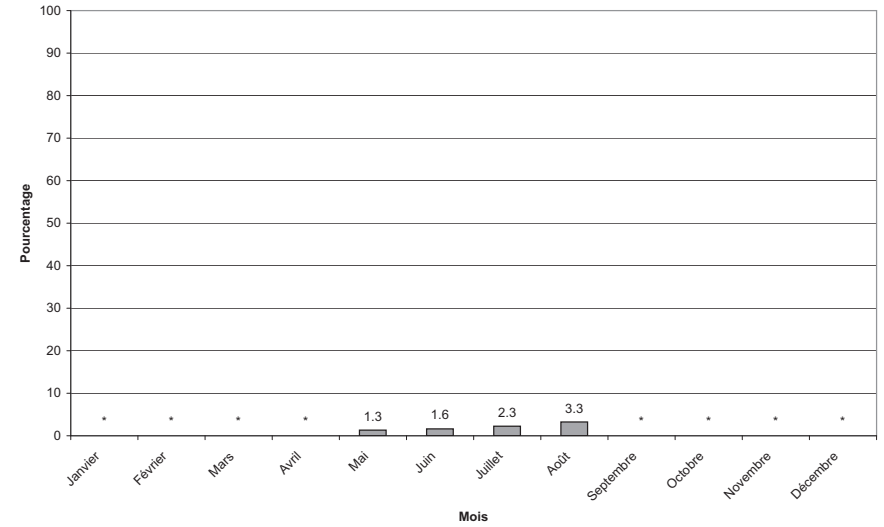

60.3 Pourcentage par groupe d'âge

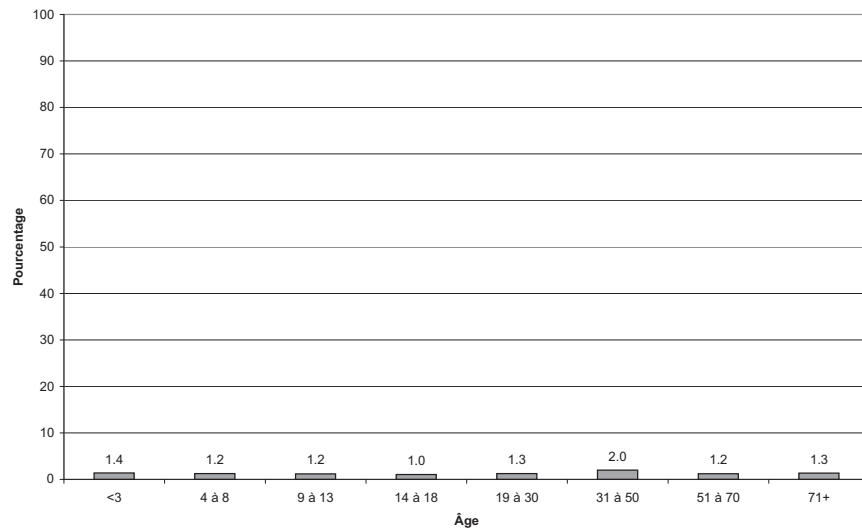

60.4 Pourcentage par groupe d'âge et selon le sexe

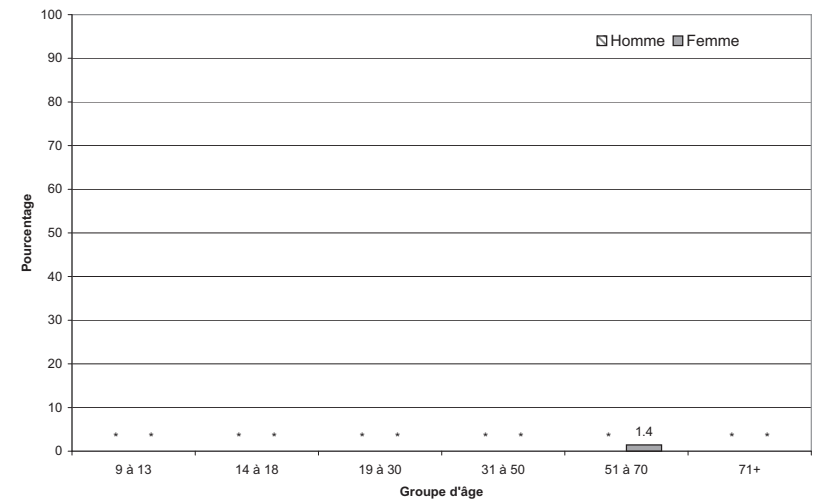

ONT MANGÉ DES MANGUES AU COURS DES 24 DERNIÈRES HEURES

l'ESCC 2.2, 2004, rappel alimentaire de 24 heures

60.5 Pourcentage selon le lieu de préparation des aliments

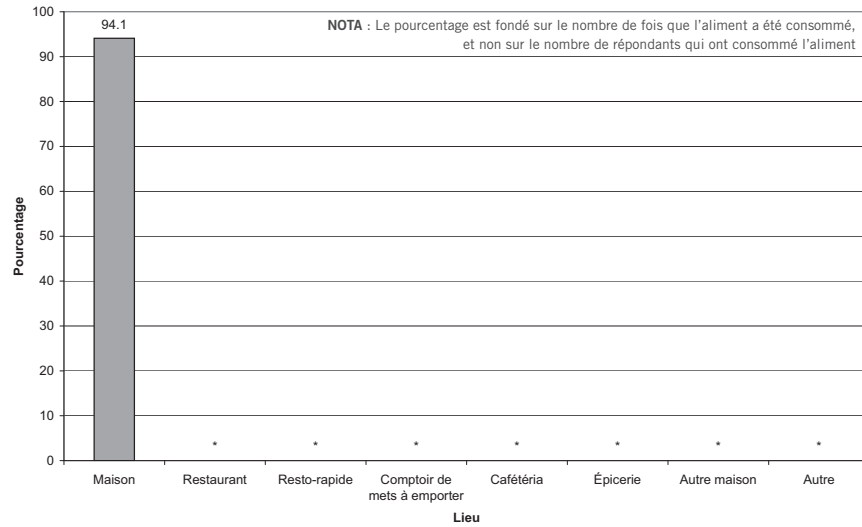

60.6 Pourcentage selon le lieu de résidence

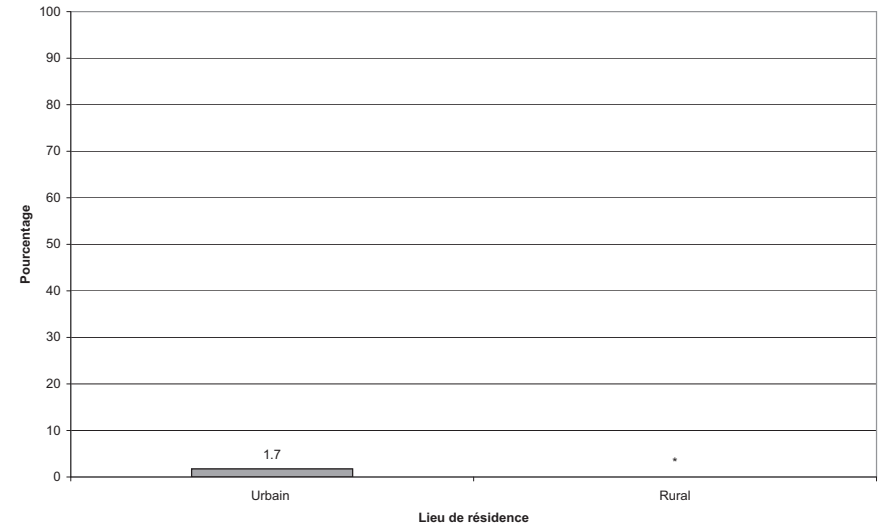

60.7 Pourcentage selon le revenu du ménage

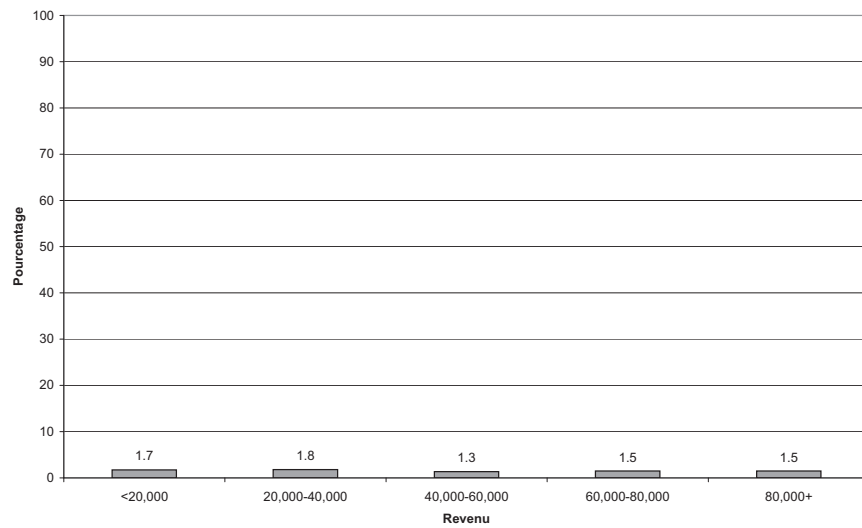

ONT MANGÉ DES NECTARINES AU COURS DES 24 DERNIÈRES HEURES

l'ESCC 2.2, 2004, rappel alimentaire de 24 heures

61.1 Pourcentage par province

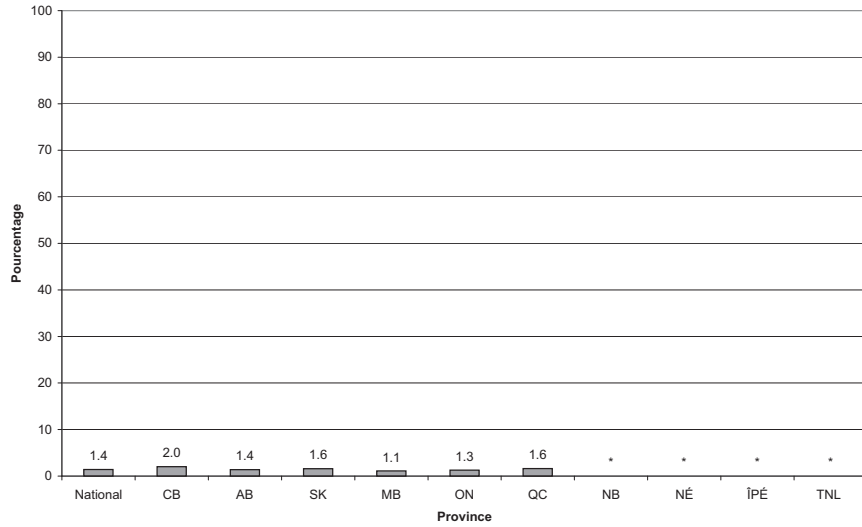

61.2 Pourcentage par mois

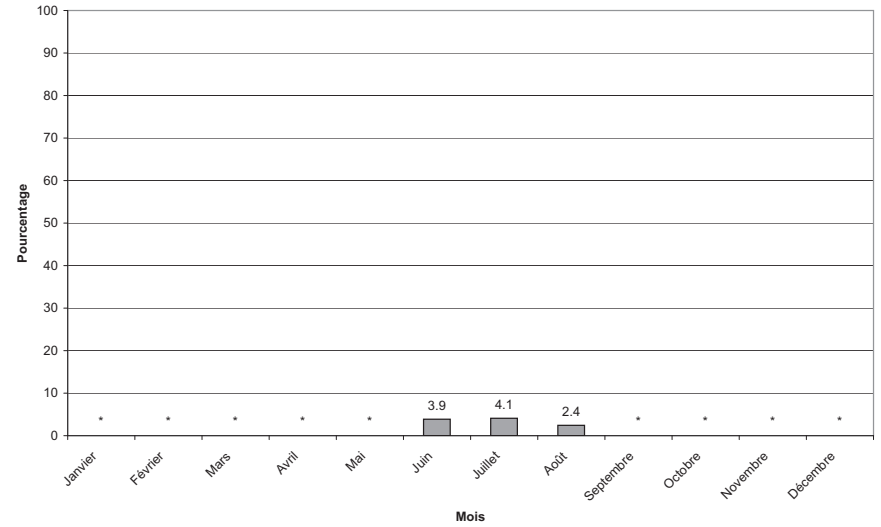

61.3 Pourcentage par groupe d'âge

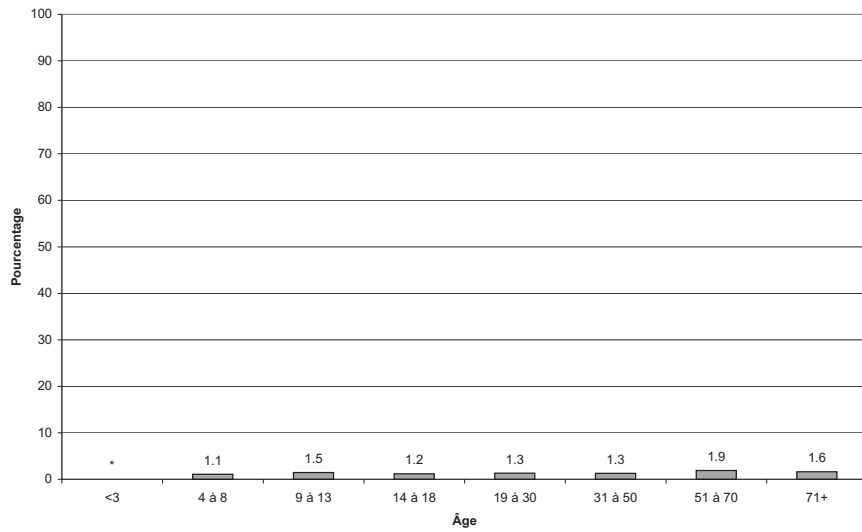

61.4 Pourcentage par groupe d'âge et selon le sexe

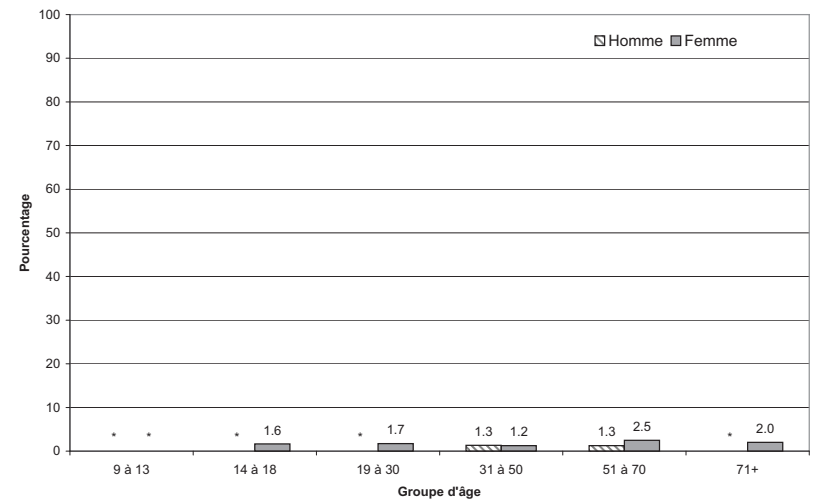

ONT MANGÉ DES NECTARINES AU COURS DES 24 DERNIÈRES HEURES

l'ESCC 2.2, 2004, rappel alimentaire de 24 heures

61.5 Pourcentage selon le lieu de préparation des aliments

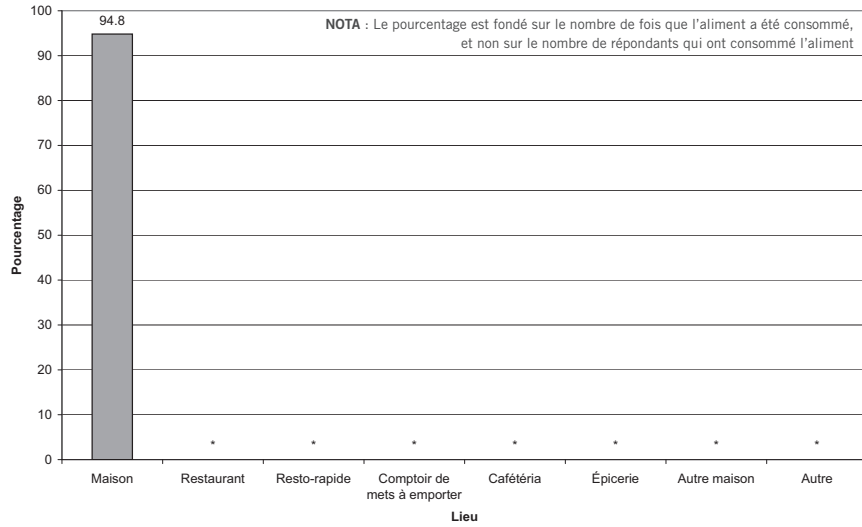

61.6 Pourcentage selon le lieu de résidence

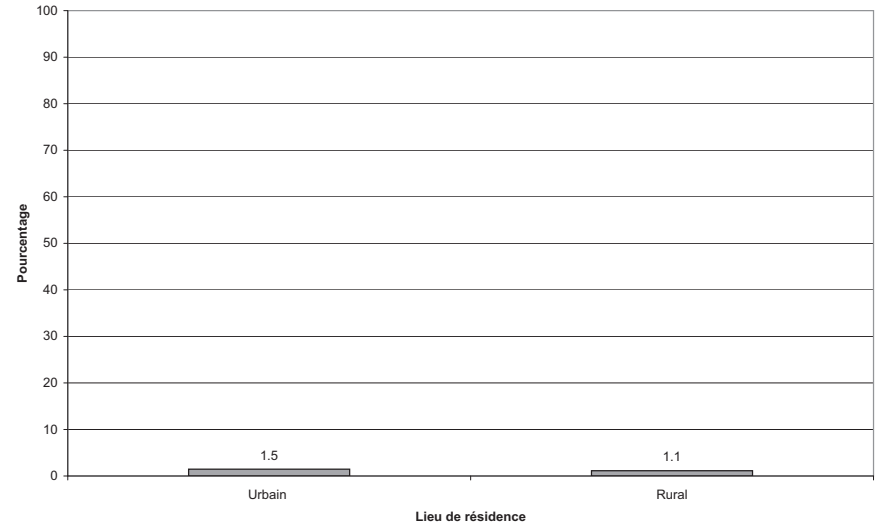

61.7 Pourcentage selon le revenu du ménage

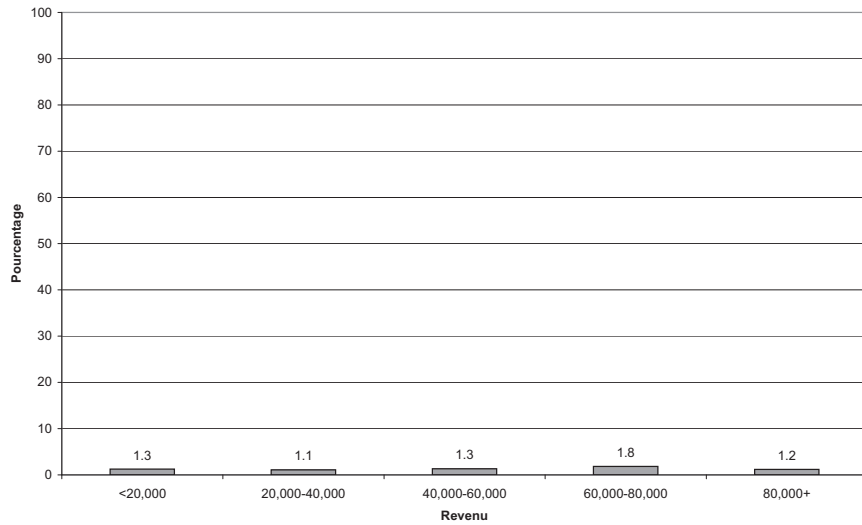

ONT MANGÉ DES ORANGES AU COURS DES 24 DERNIÈRES HEURES

l'ESCC 2.2, 2004, rappel alimentaire de 24 heures

62.1 Pourcentage par province

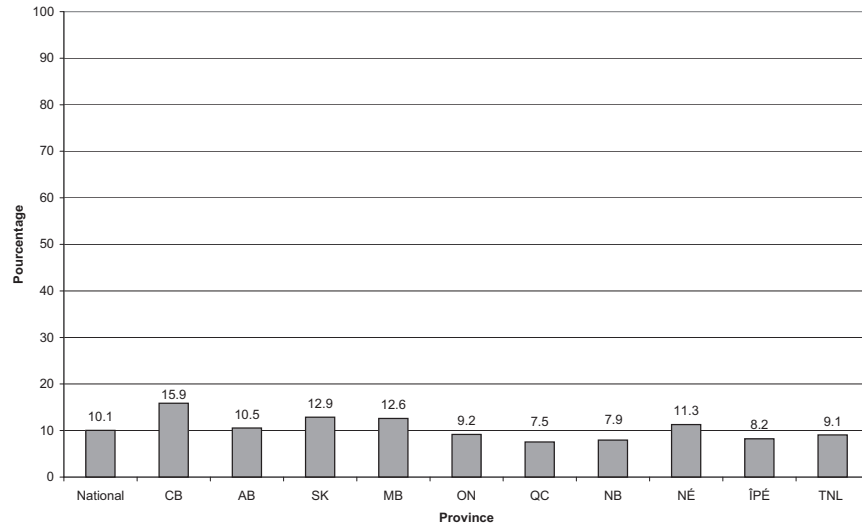

62.2 Pourcentage par mois

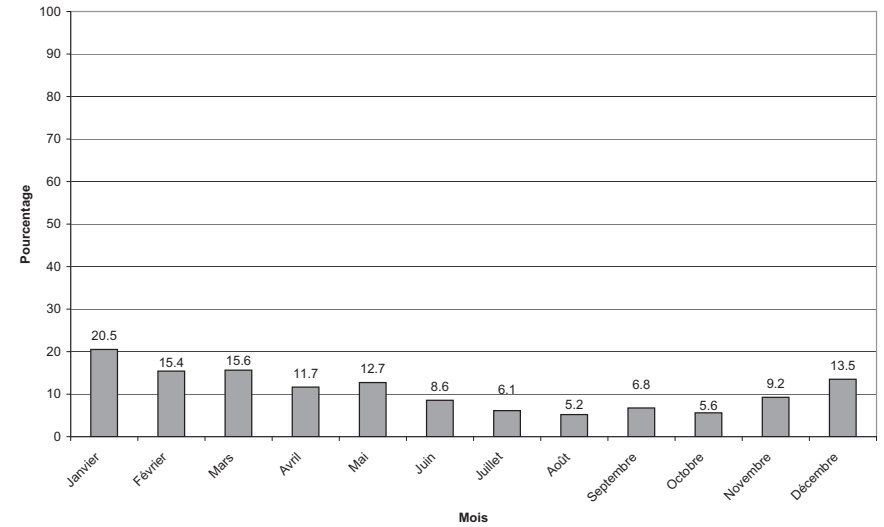

62.3 Pourcentage par groupe d'âge

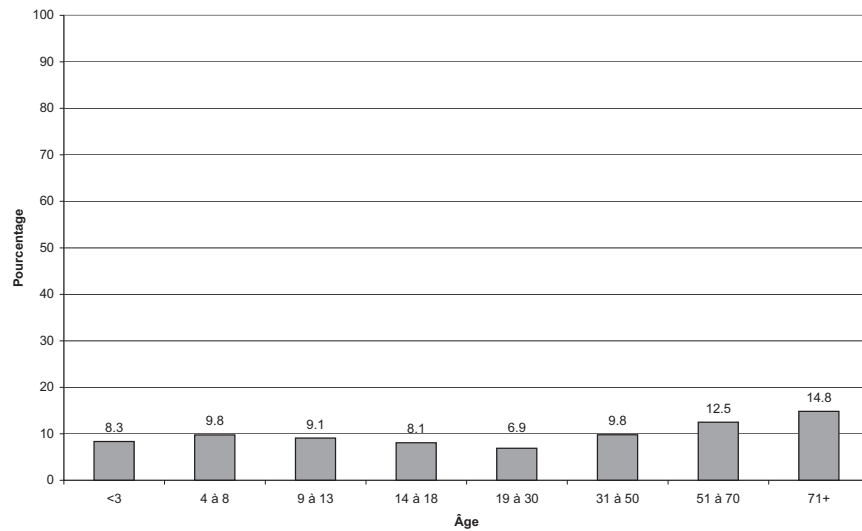

62.4 Pourcentage par groupe d'âge et selon le sexe

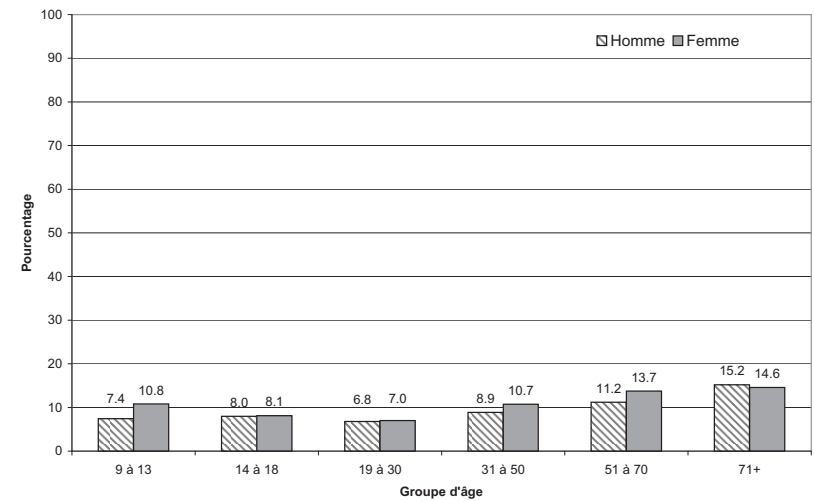

ONT MANGÉ DES ORANGES AU COURS DES 24 DERNIÈRES HEURES

l'ESCC 2.2, 2004, rappel alimentaire de 24 heures

62.5 Pourcentage selon le lieu de préparation des aliments

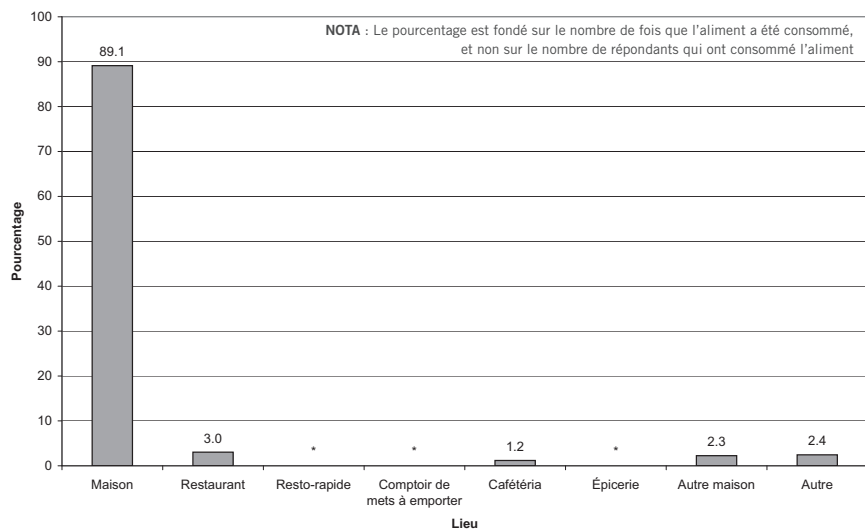

62.6 Pourcentage selon le lieu de résidence

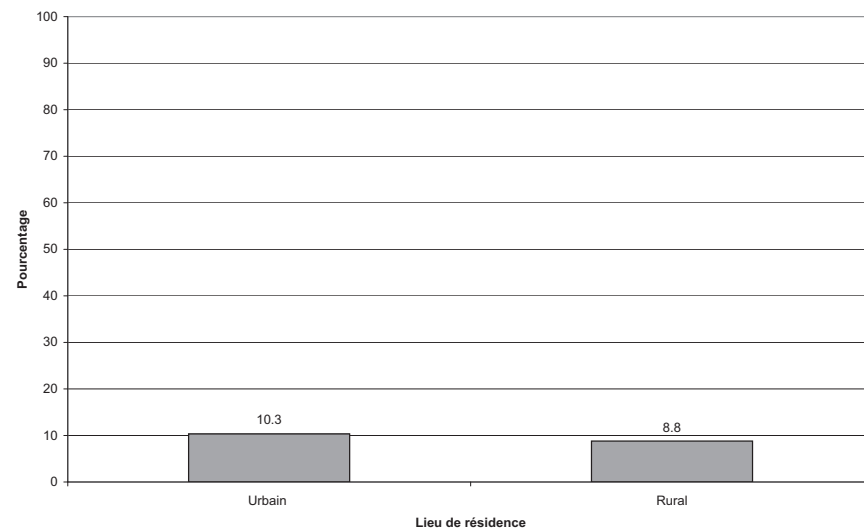

62.7 Pourcentage selon le revenu du ménage

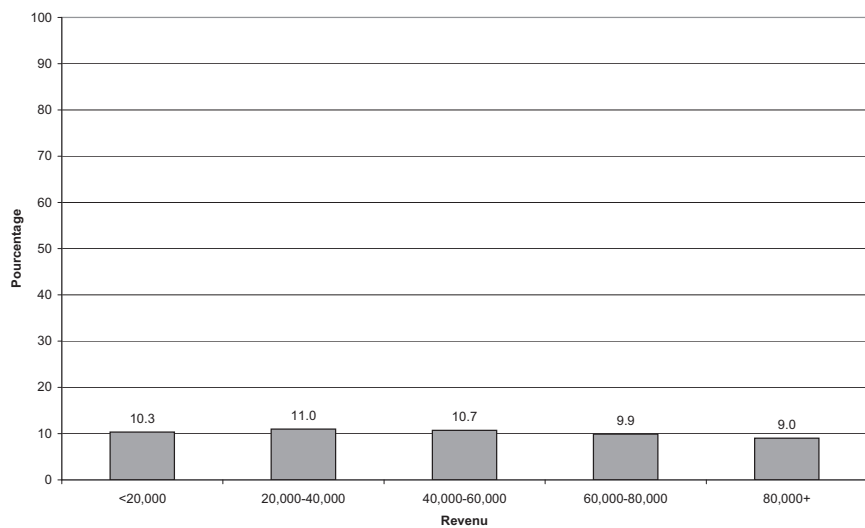

62.8 Pourcentage selon l'origine culturelle ou raciale

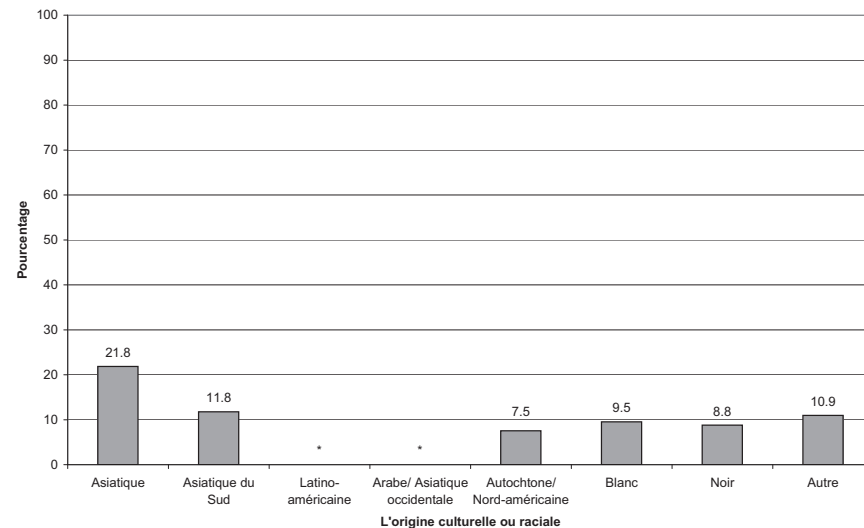

ONT MANGÉ DES PÊCHES AU COURS DES 24 DERNIÈRES HEURES

l'ESCC 2.2, 2004, rappel alimentaire de 24 heures

65.1 Pourcentage par province

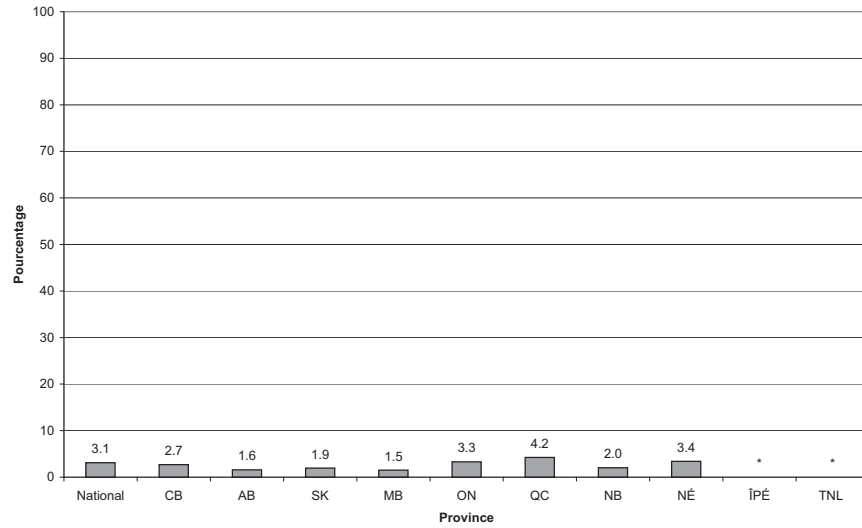

65.2 Pourcentage par mois

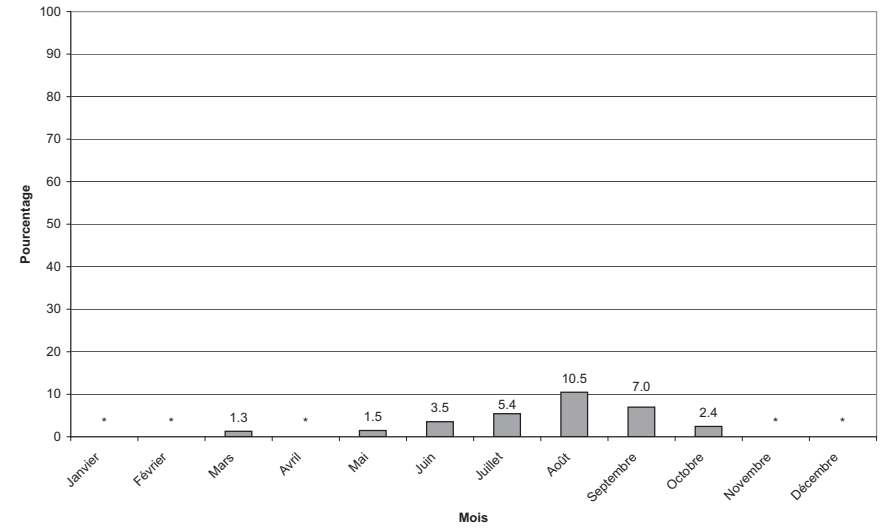

65.3 Pourcentage par groupe d'âge

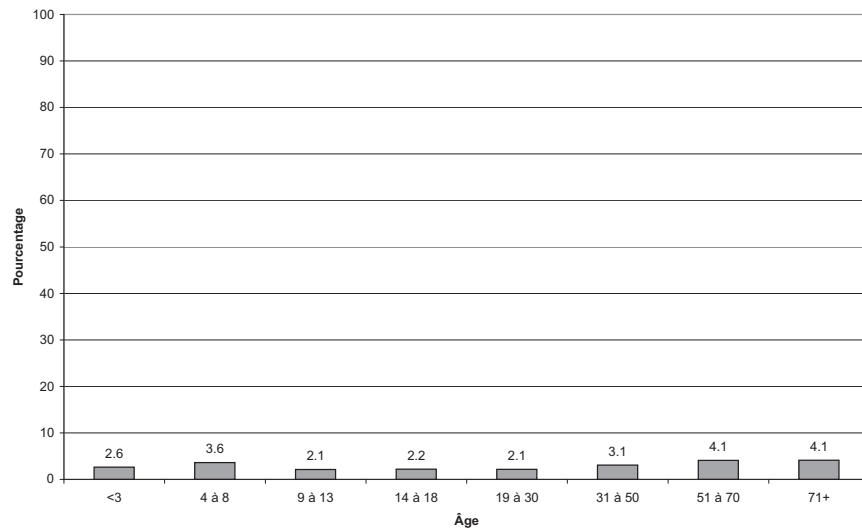

65.4 Pourcentage par groupe d'âge et selon le sexe

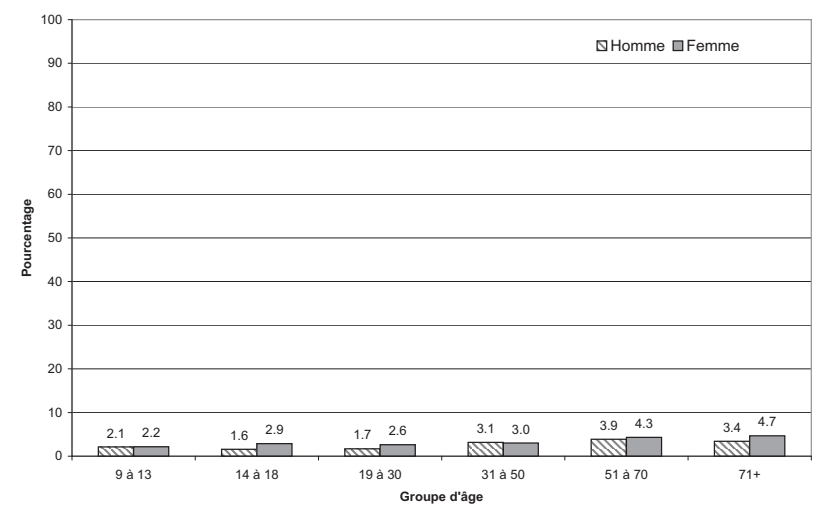

ONT MANGÉ DES PÊCHES AU COURS DES 24 DERNIÈRES HEURES

l'ESCC 2.2, 2004, rappel alimentaire de 24 heures

65.5 Pourcentage selon le lieu de préparation des aliments

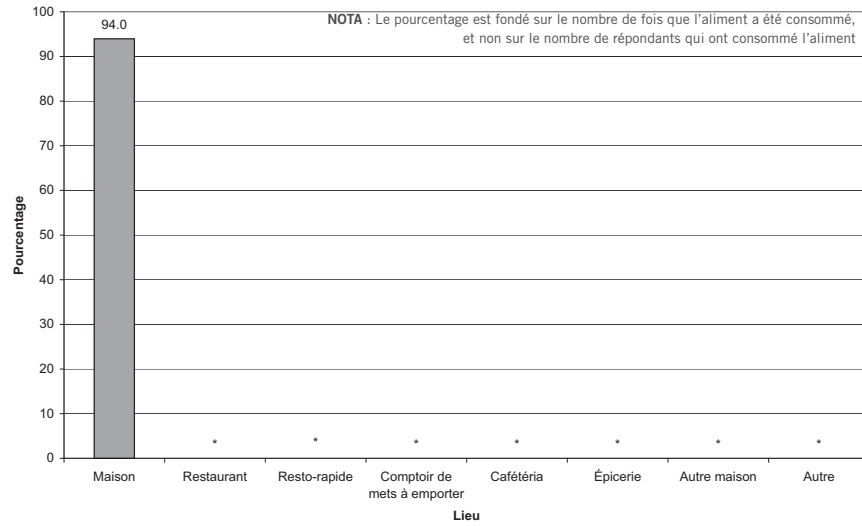

65.6 Pourcentage selon le lieu de résidence

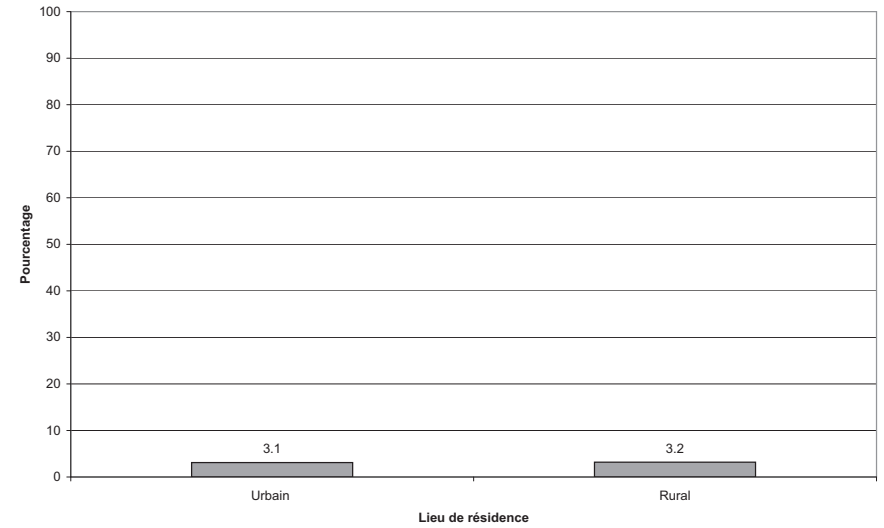

65.7 Pourcentage selon le revenu du ménage

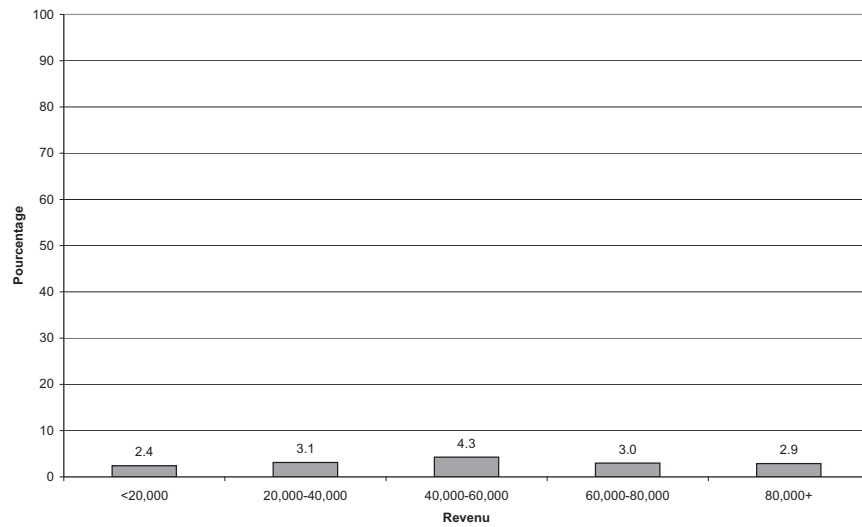

ONT MANGÉ DES POIRES AU COURS DES 24 DERNIÈRES HEURES

l'ESCC 2.2, 2004, rappel alimentaire de 24 heures

66.1 Pourcentage par province

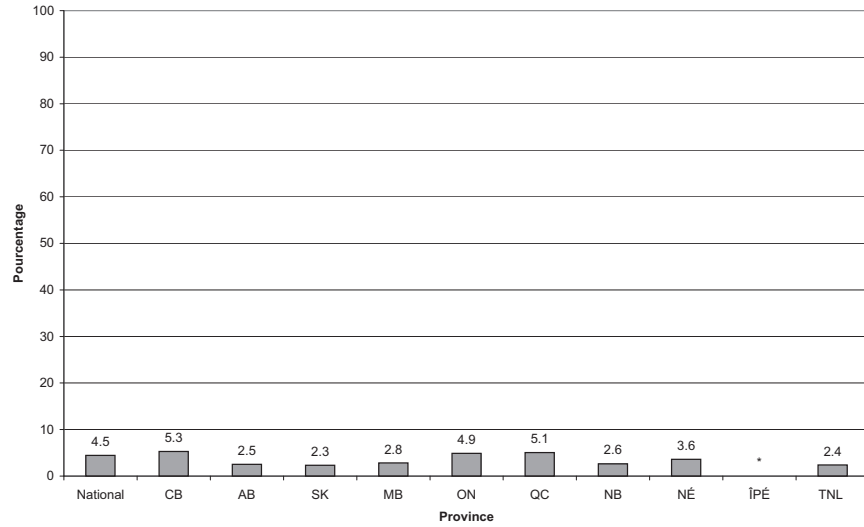

66.2 Pourcentage par mois

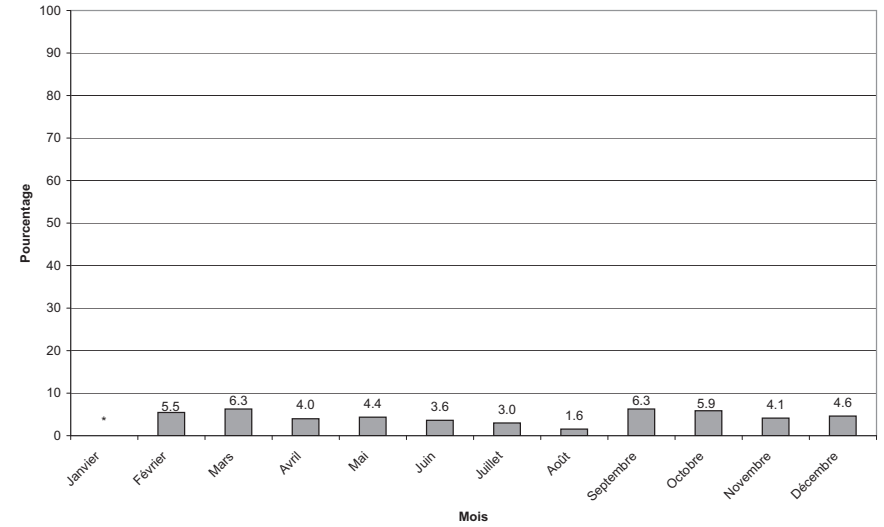

66.3 Pourcentage par groupe d'âge

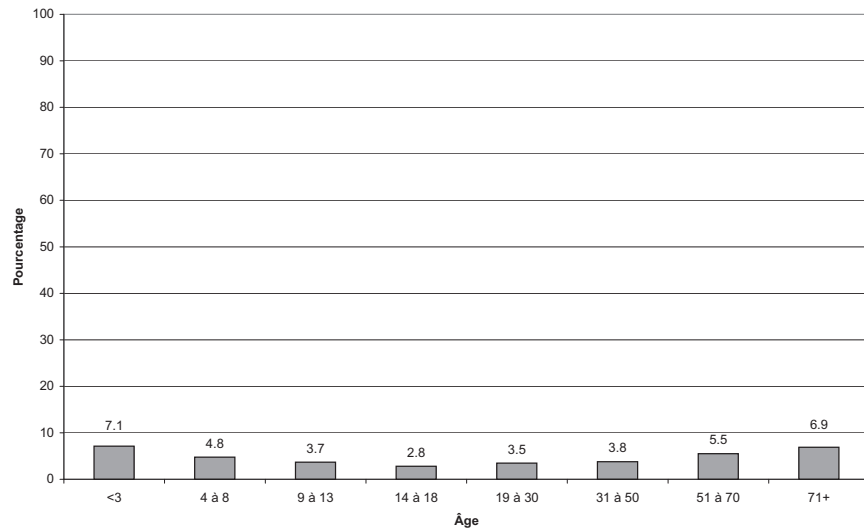

66.4 Pourcentage par groupe d'âge et selon le sexe

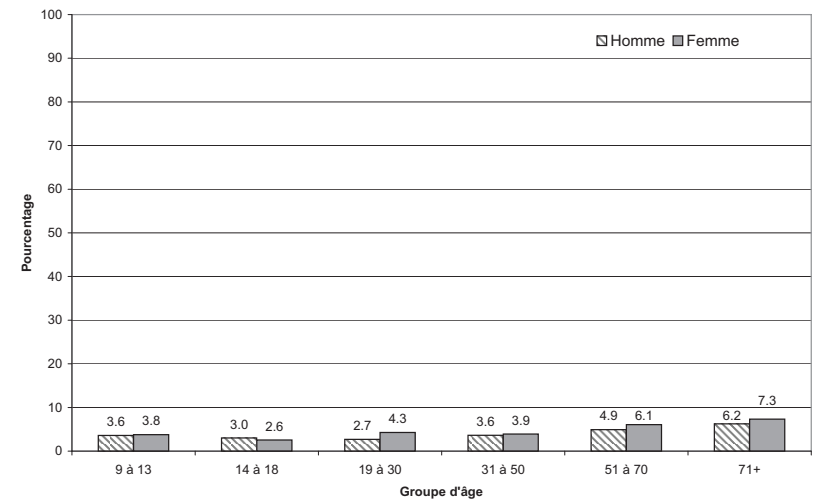

ONT MANGÉ DES POIRES AU COURS DES 24 DERNIÈRES HEURES

l'ESCC 2.2, 2004, rappel alimentaire de 24 heures

66.5 Pourcentage selon le lieu de préparation des aliments

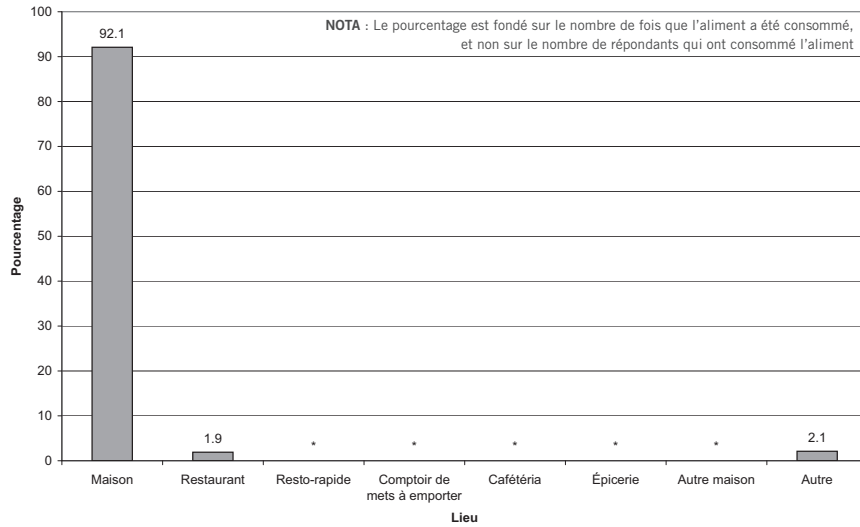

66.6 Pourcentage selon le lieu de résidence

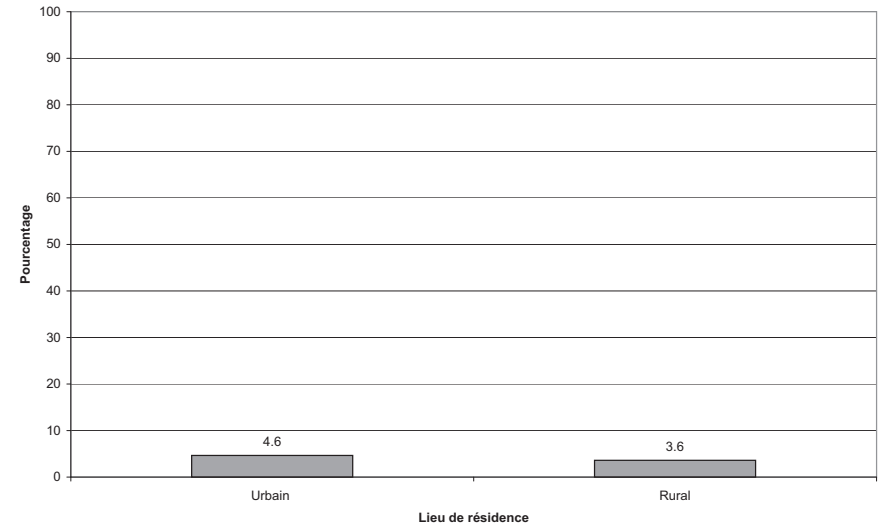

66.7 Pourcentage selon le revenu du ménage

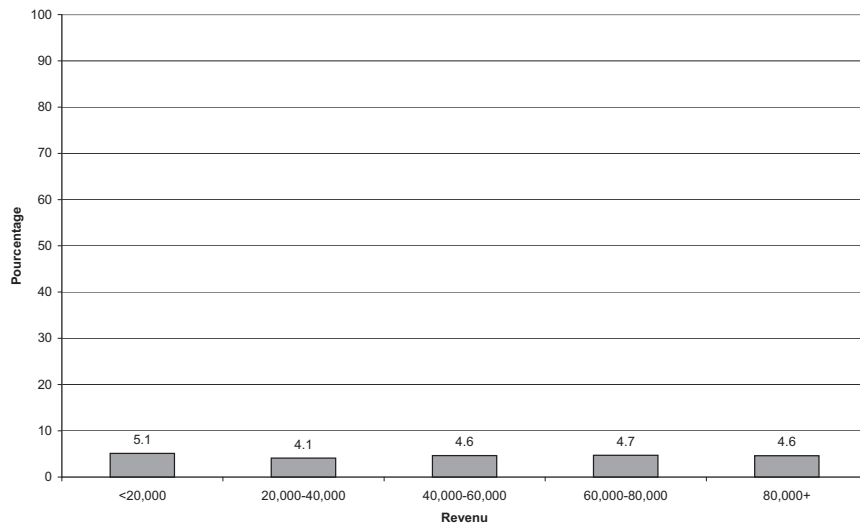

ONT MANGÉ DES ANANAS AU COURS DES 24 DERNIÈRES HEURES

l'ESCC 2.2, 2004, rappel alimentaire de 24 heures

67.1 Pourcentage par province

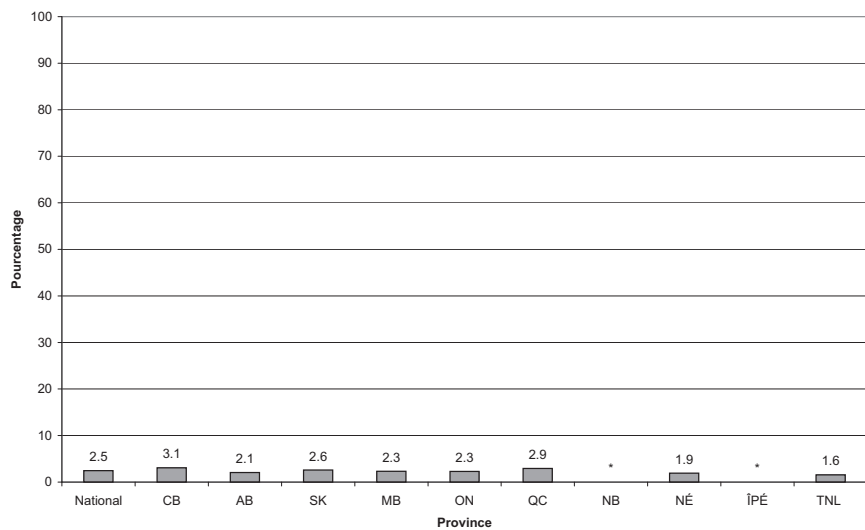

67.2 Pourcentage par mois

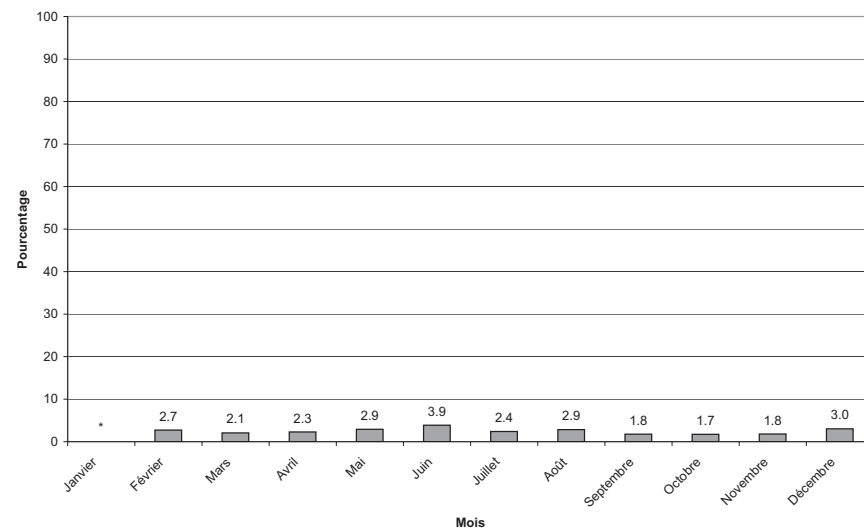

67.3 Pourcentage par groupe d'âge

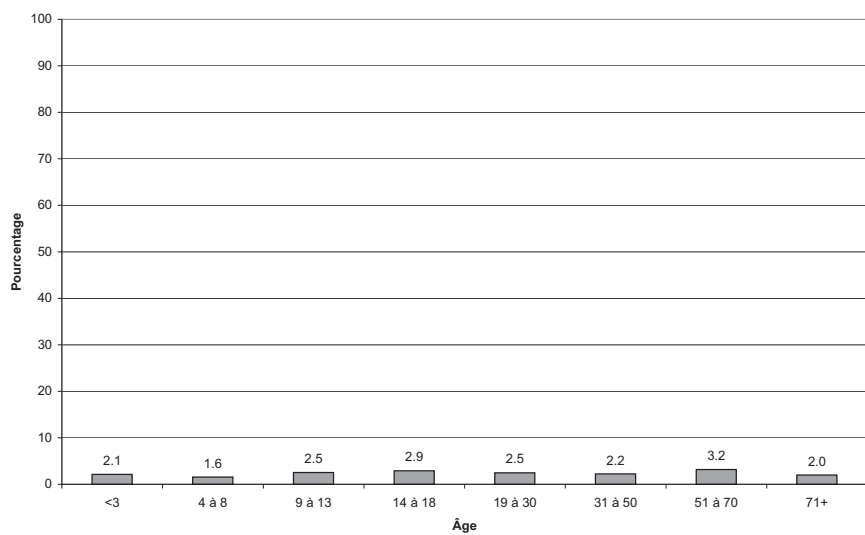

67.4 Pourcentage par groupe d'âge et selon le sexe

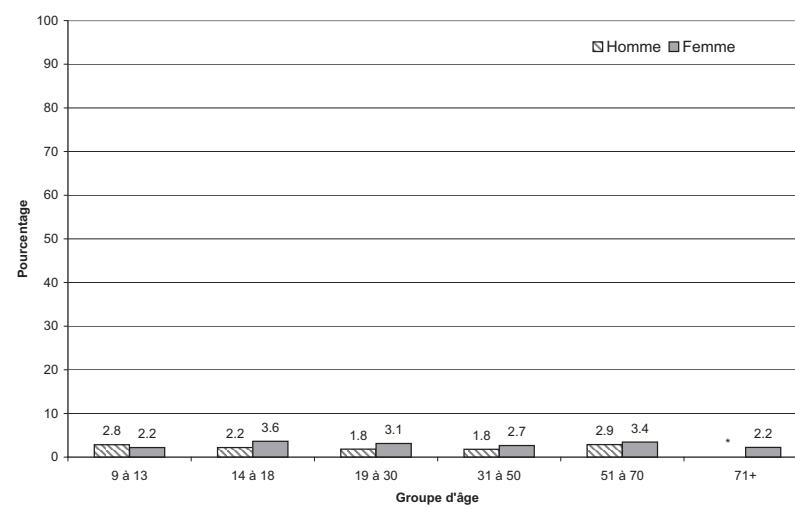

ONT MANGÉ DES ANANAS AU COURS DES 24 DERNIÈRES HEURES

l'ESCC 2.2, 2004, rappel alimentaire de 24 heures

67.5 Pourcentage selon le lieu de préparation des aliments

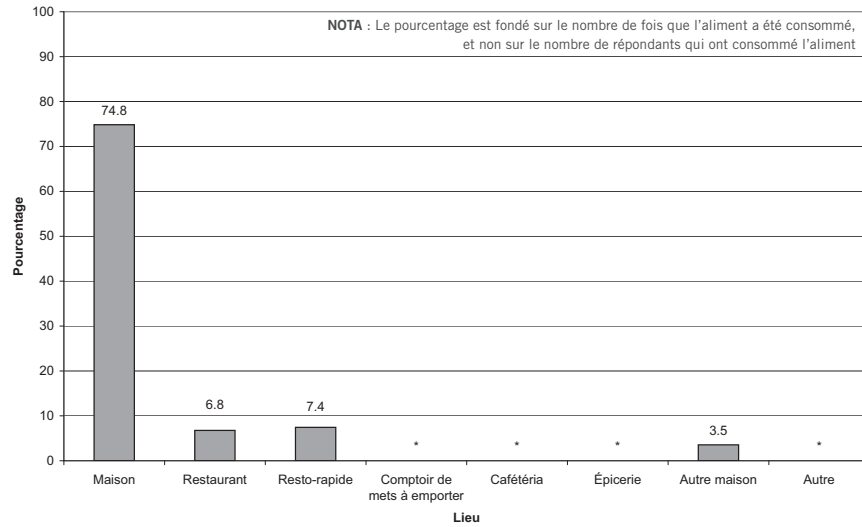

67.6 Pourcentage selon le lieu de résidence

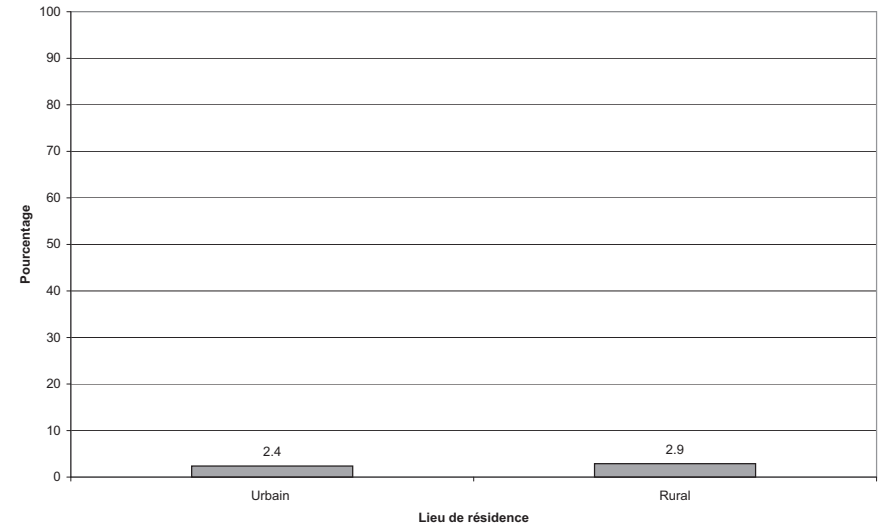

67.7 Pourcentage selon le revenu du ménage

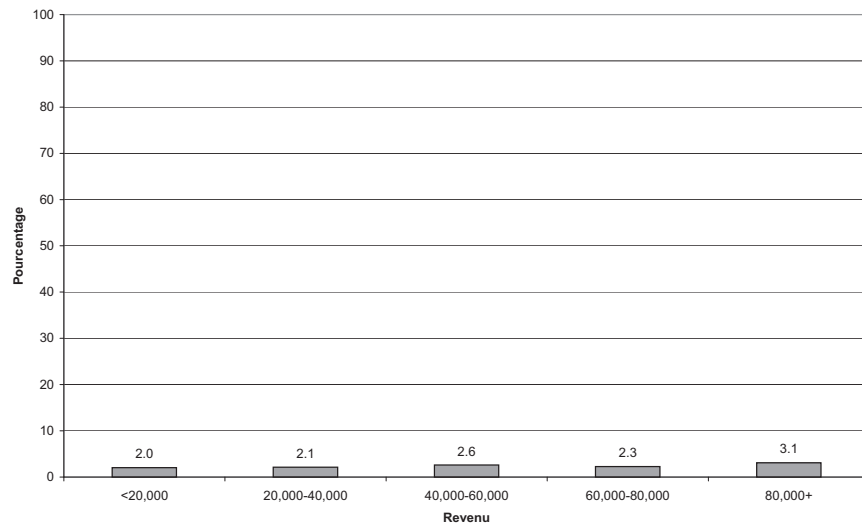

ONT MANGÉ DES PRUNES AU COURS DES 24 DERNIÈRES HEURES

l'ESCC 2.2, 2004, rappel alimentaire de 24 heures

68.1 Pourcentage par province

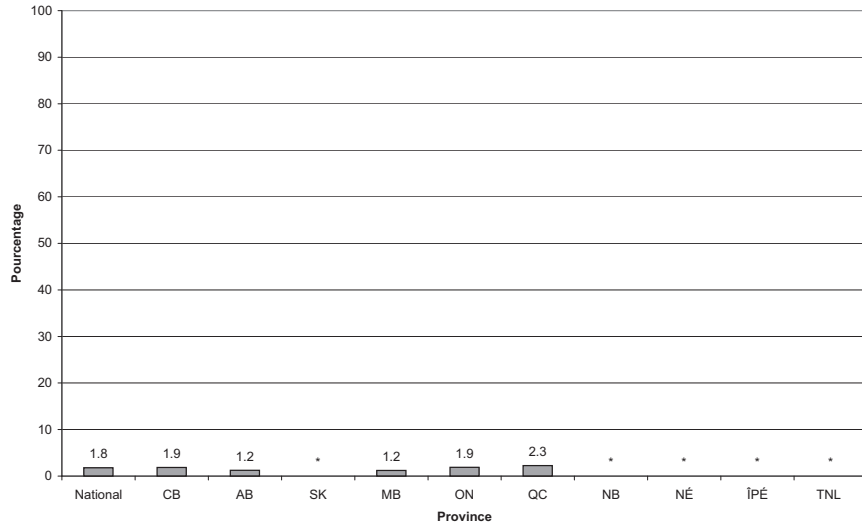

68.2 Pourcentage par mois

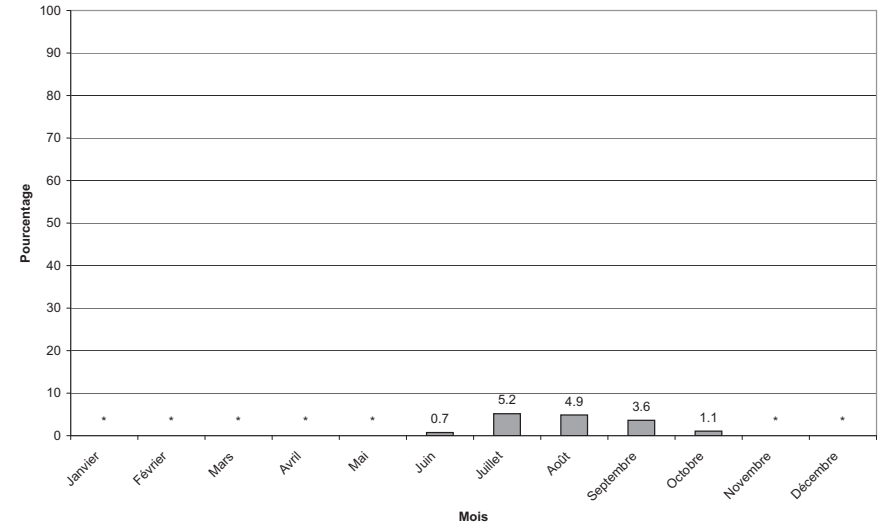

68.3 Pourcentage par groupe d'âge

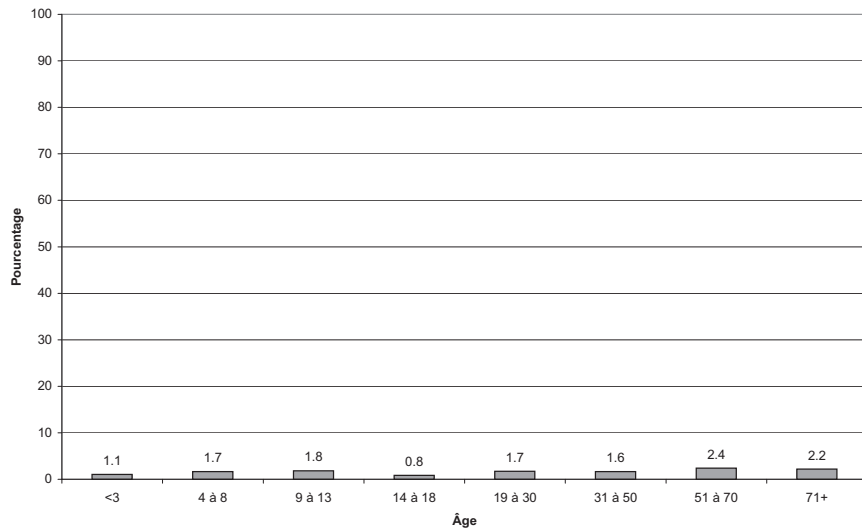

68.4 Pourcentage par groupe d'âge et selon le sexe

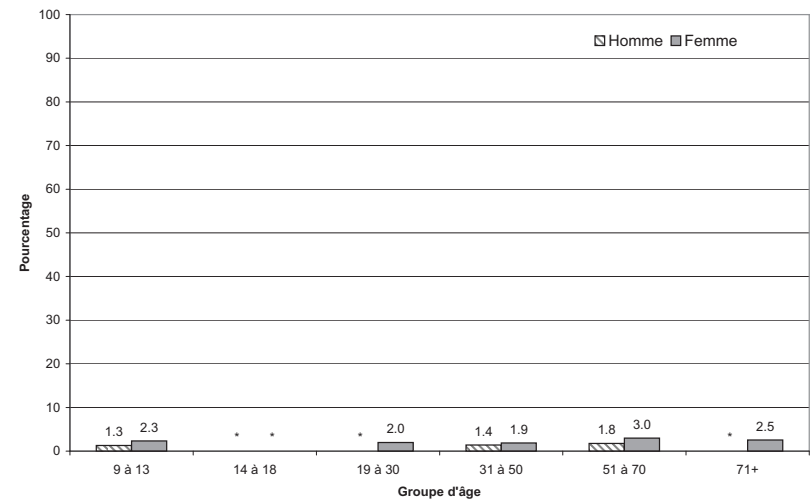

ONT MANGÉ DES PRUNES AU COURS DES 24 DERNIÈRES HEURES

l'ESCC 2.2, 2004, rappel alimentaire de 24 heures

68.5 Pourcentage selon le lieu de préparation des aliments

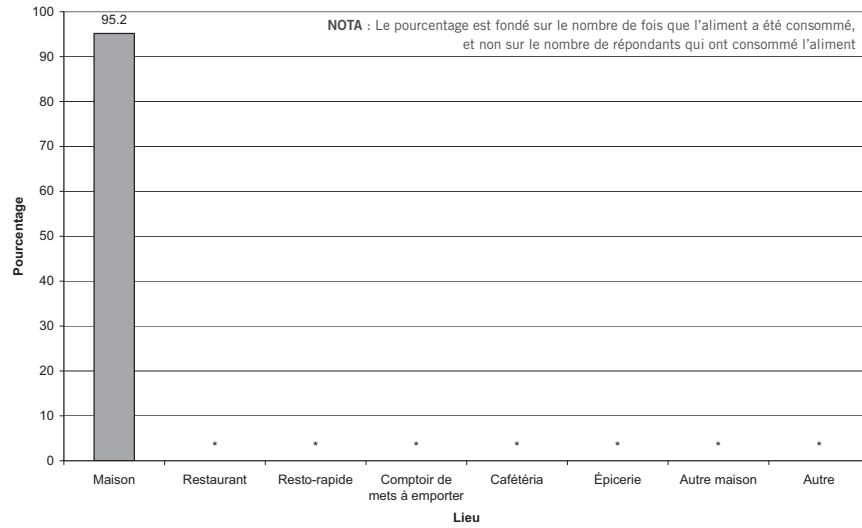

68.6 Pourcentage selon le lieu de résidence

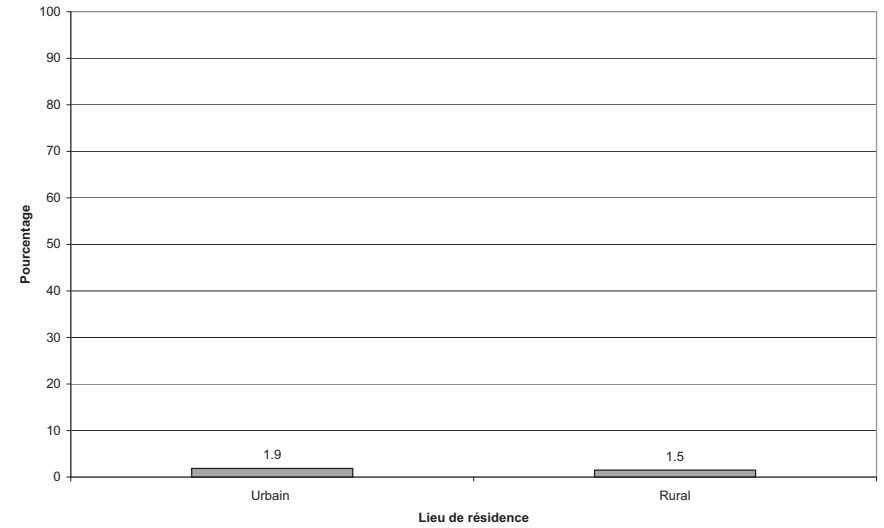

68.7 Pourcentage selon le revenu du ménage

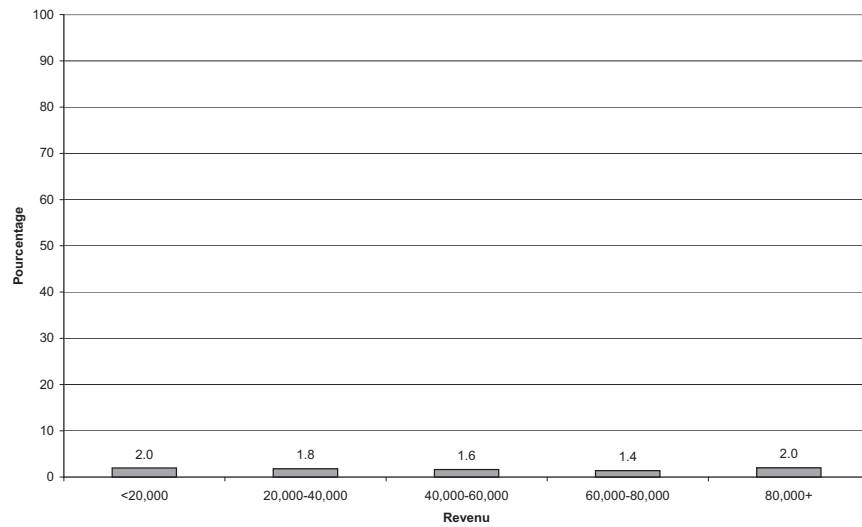

ONT MANGÉ DES FRAMBOISES AU COURS DES 24 DERNIÈRES HEURES

l'ESCC 2.2, 2004, rappel alimentaire de 24 heures

69.1 Pourcentage par province

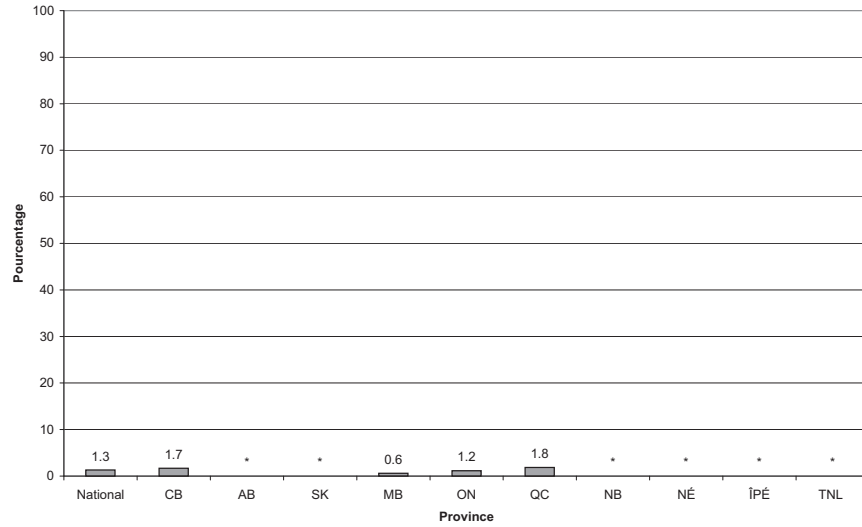

69.2 Pourcentage par mois

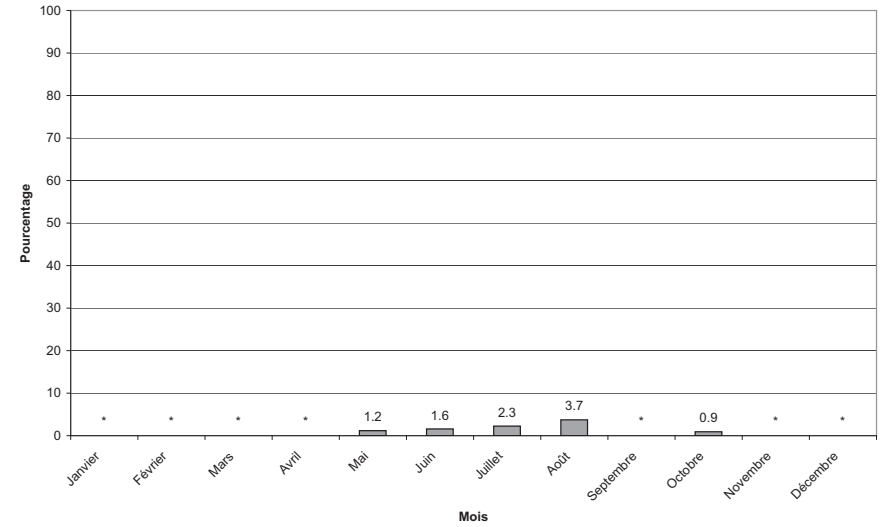

69.3 Pourcentage par groupe d'âge

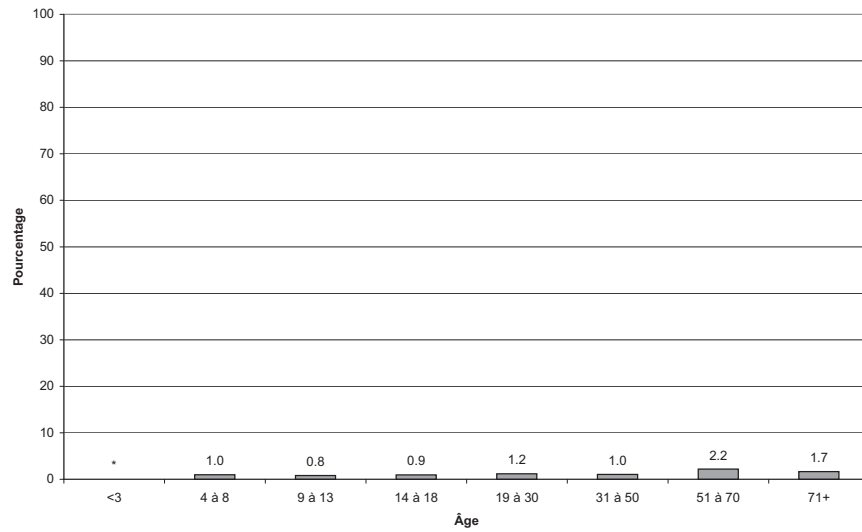

69.4 Pourcentage par groupe d'âge et selon le sexe

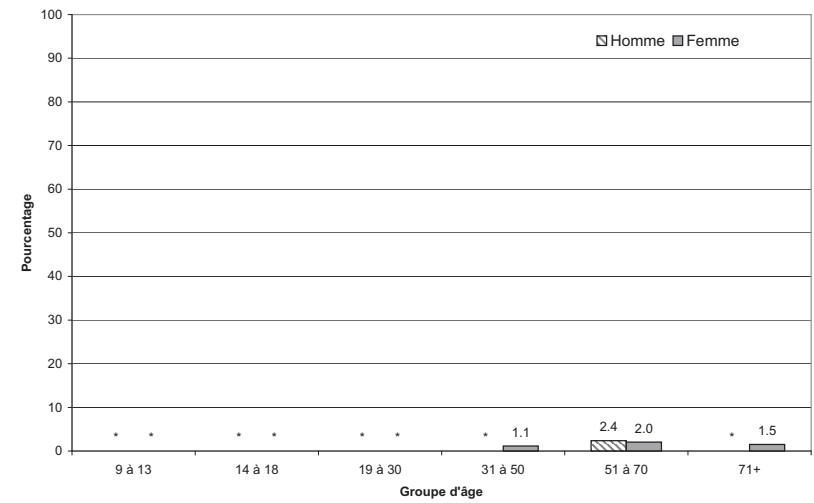

ONT MANGÉ DES FRAMBOISES AU COURS DES 24 DERNIÈRES HEURES

l'ESCC 2.2, 2004, rappel alimentaire de 24 heures

69.5 Pourcentage selon le lieu de préparation des aliments

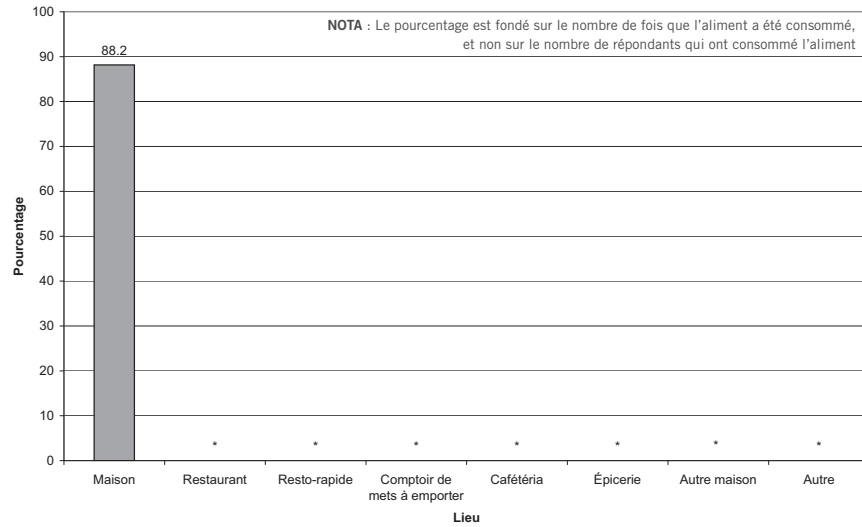

69.6 Pourcentage selon le lieu de résidence

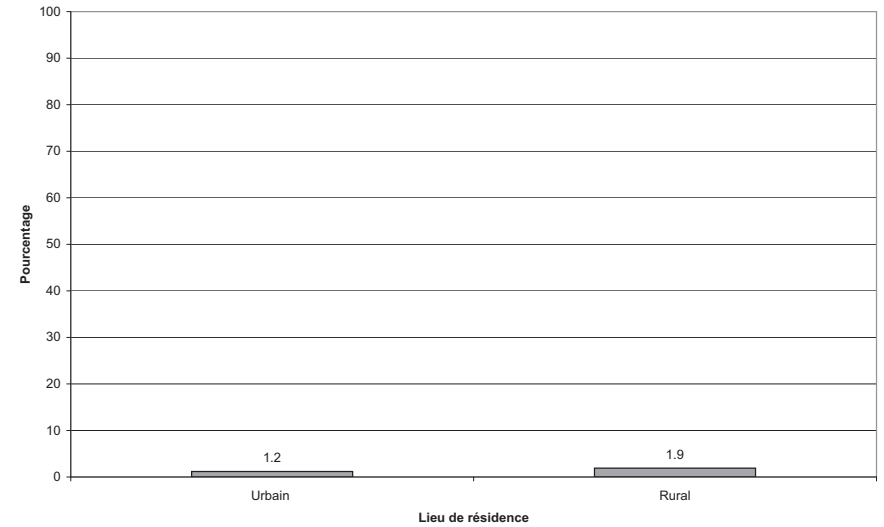

69.7 Pourcentage selon le revenu du ménage

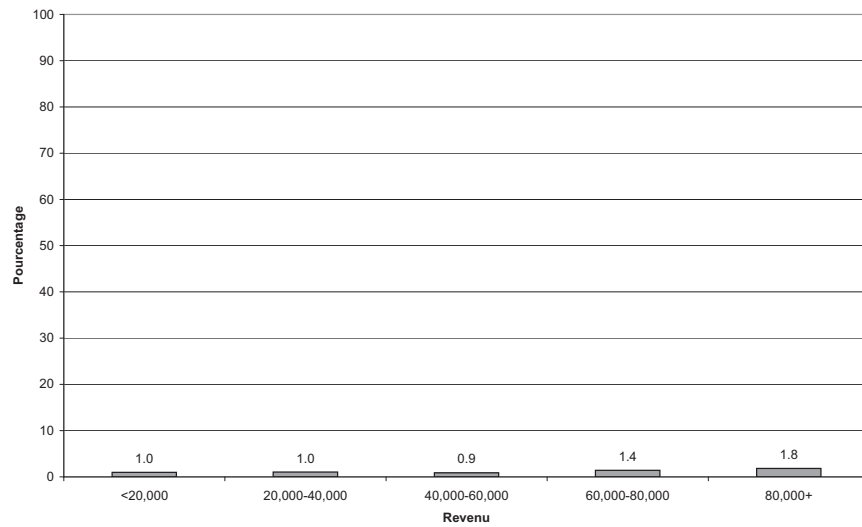

ONT MANGÉ DES FRAISES AU COURS DES 24 DERNIÈRES HEURES

l'ESCC 2.2, 2004, rappel alimentaire de 24 heures

70.1 Pourcentage par province

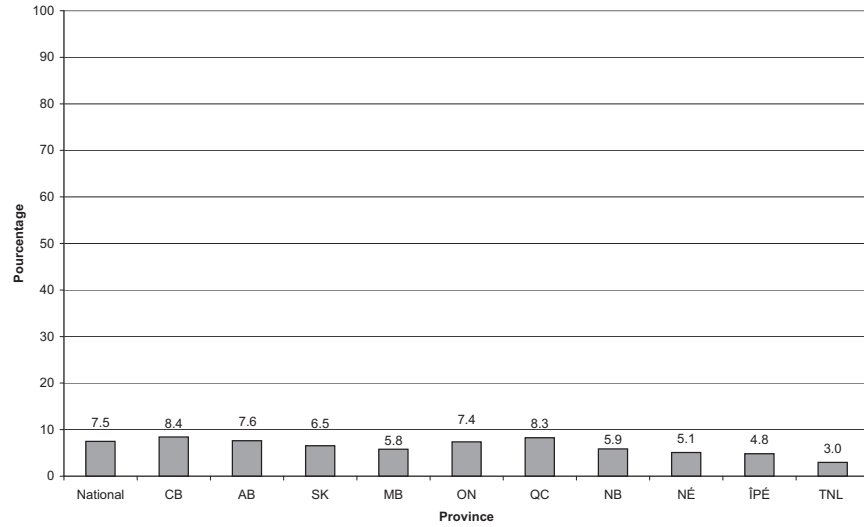

70.2 Pourcentage par mois

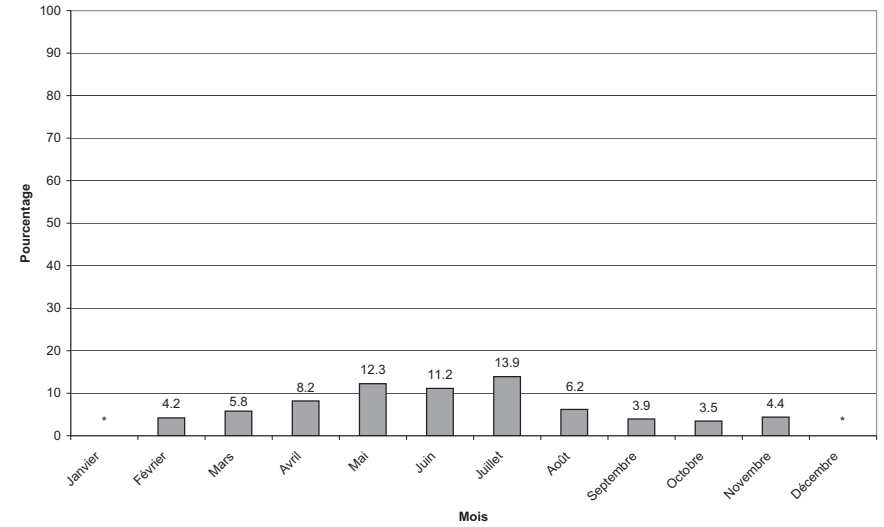

70.3 Pourcentage par groupe d'âge

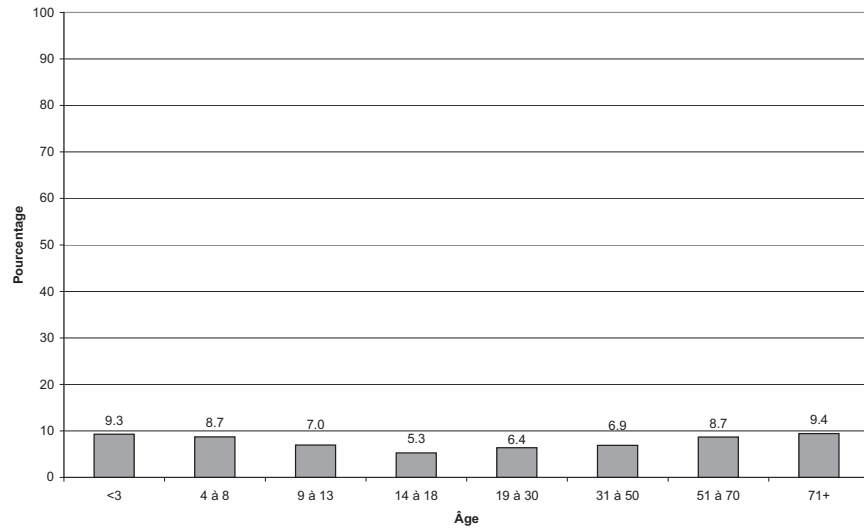

70.4 Pourcentage par groupe d'âge et selon le sexe

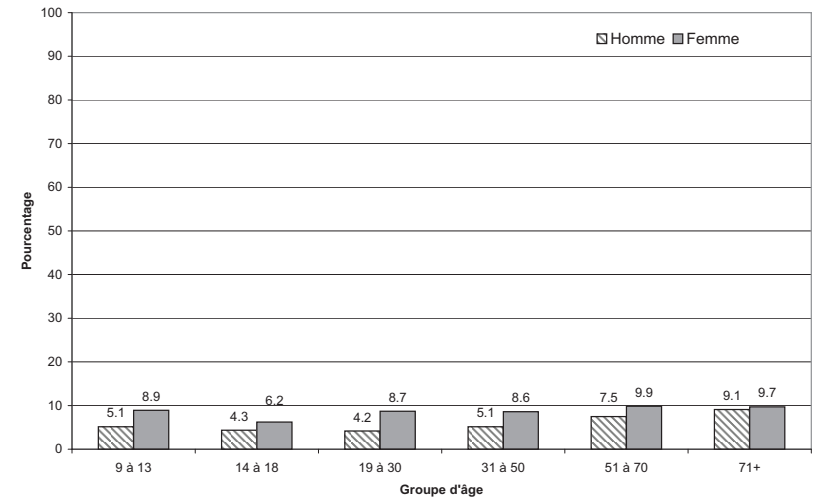

ONT MANGÉ DES FRAISES AU COURS DES 24 DERNIÈRES HEURES

l'ESCC 2.2, 2004, rappel alimentaire de 24 heures

70.5 Pourcentage selon le lieu de préparation des aliments

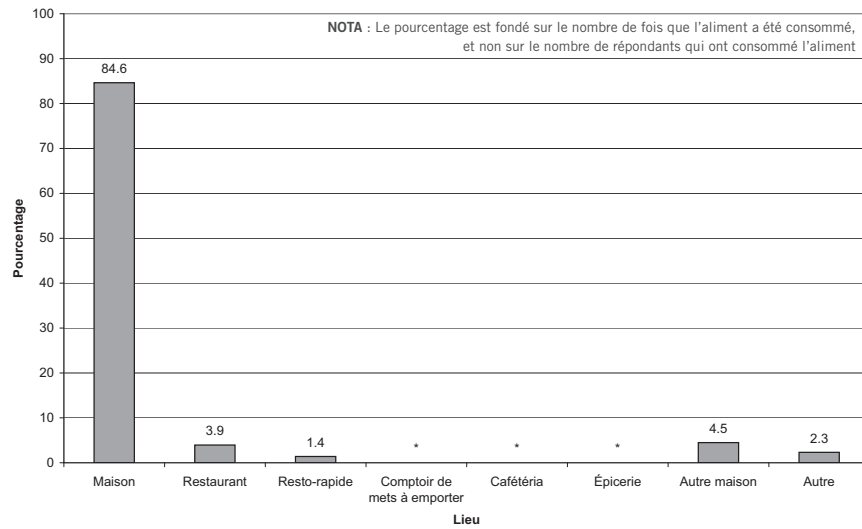

70.6 Pourcentage selon le lieu de résidence

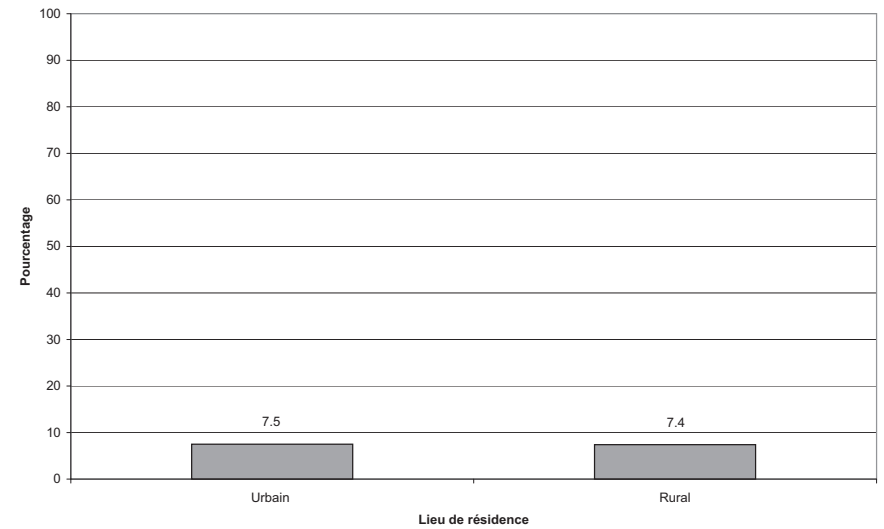

70.7 Pourcentage selon le revenu du ménage

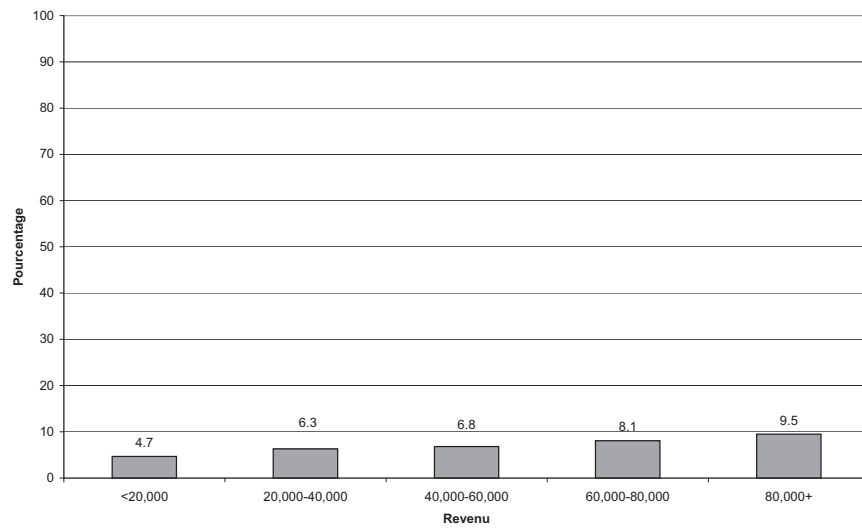

70.8 Pourcentage selon l'origine culturelle ou raciale

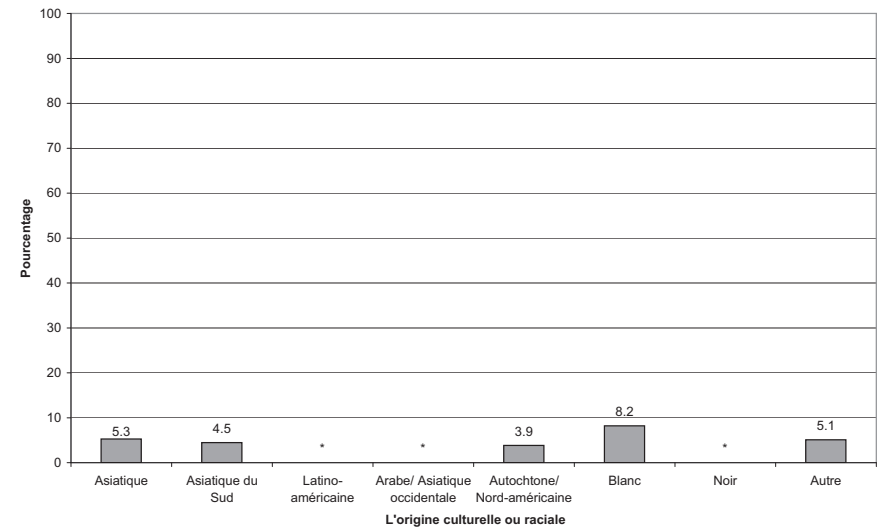

ONT MANGÉ DES TANGERINES AU COURS DES 24 DERNIÈRES HEURES

l'ESCC 2.2, 2004, rappel alimentaire de 24 heures

71.1 Pourcentage par province

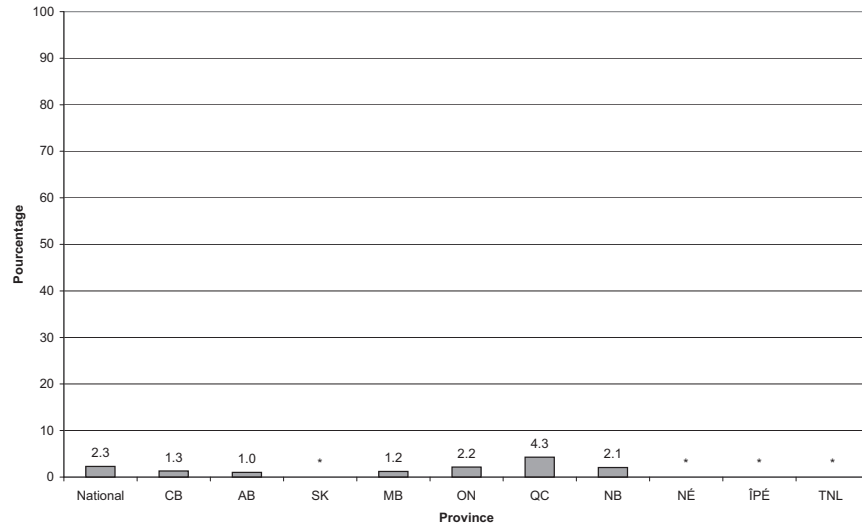

71.2 Pourcentage par mois

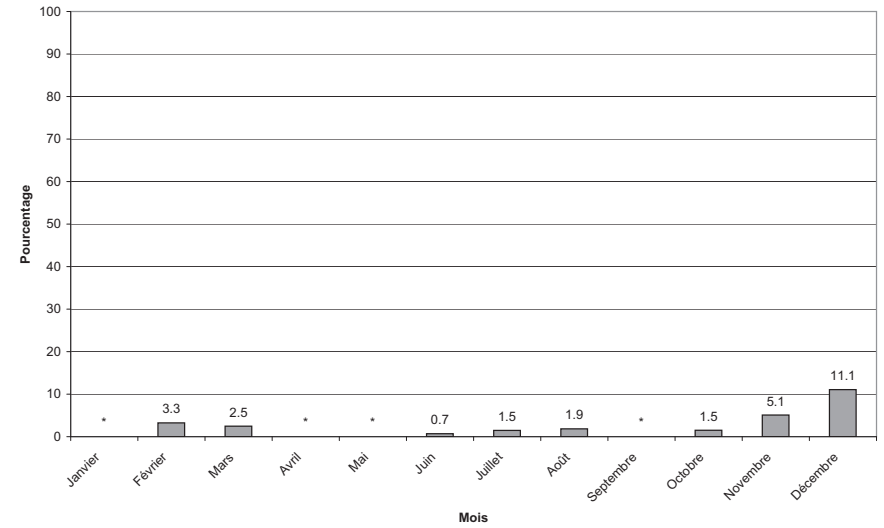

71.3 Pourcentage par groupe d'âge

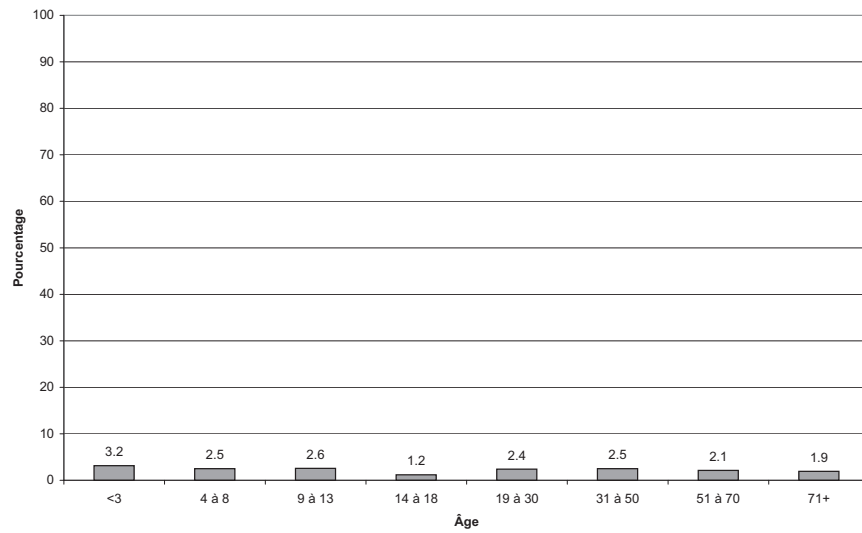

71.4 Pourcentage par groupe d'âge et selon le sexe

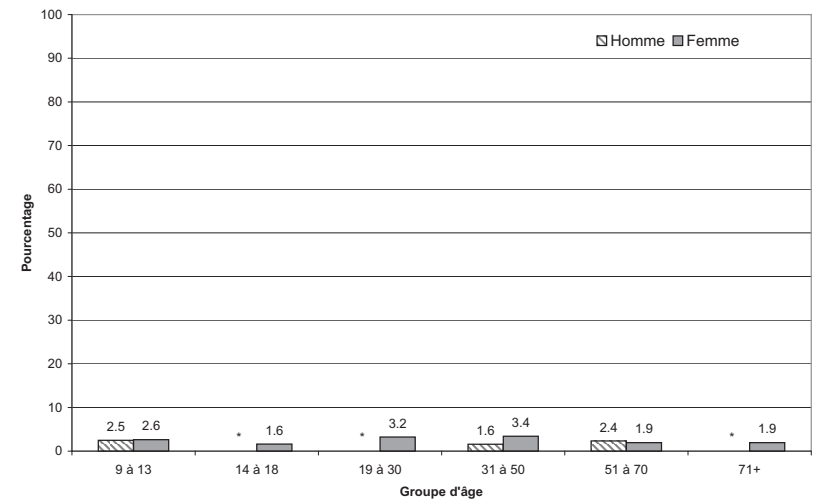

ONT MANGÉ DES TANGERINES AU COURS DES 24 DERNIÈRES HEURES

l'ESCC 2.2, 2004, rappel alimentaire de 24 heures

71.5 Pourcentage selon le lieu de préparation des aliments

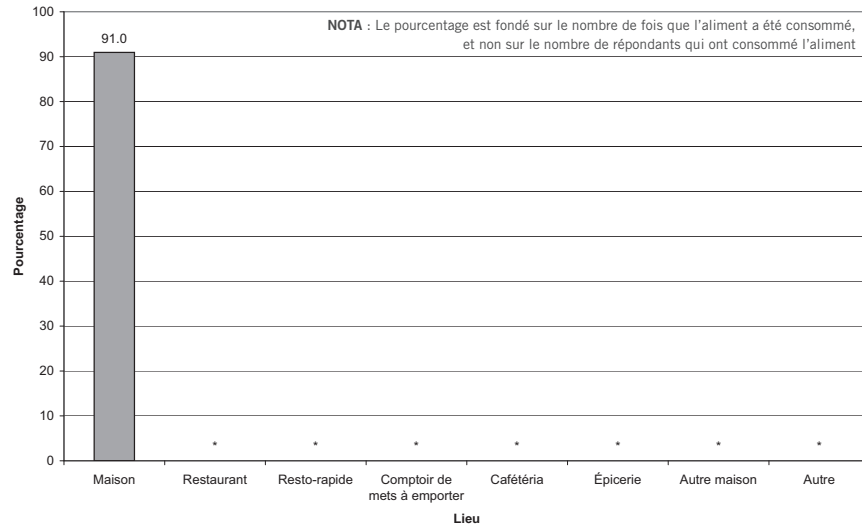

71.6 Pourcentage selon le lieu de résidence

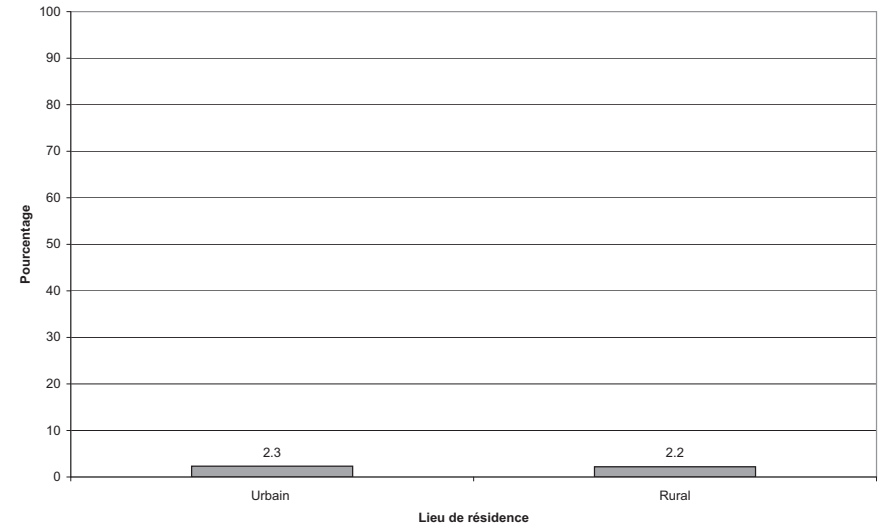

71.7 Pourcentage selon le revenu du ménage

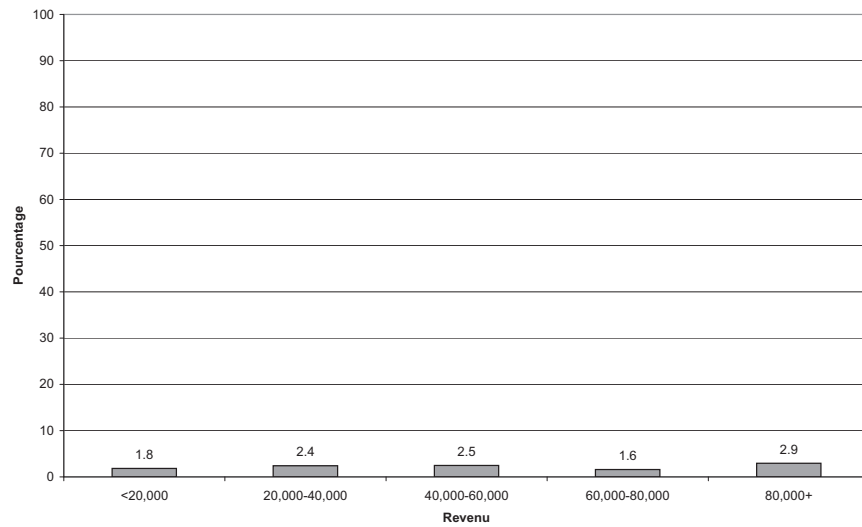

ONT MANGÉ DE LA PASTÈQUE AU COURS DES 24 DERNIÈRES HEURES

l'ESCC 2.2, 2004, rappel alimentaire de 24 heures

72.1 Pourcentage par province

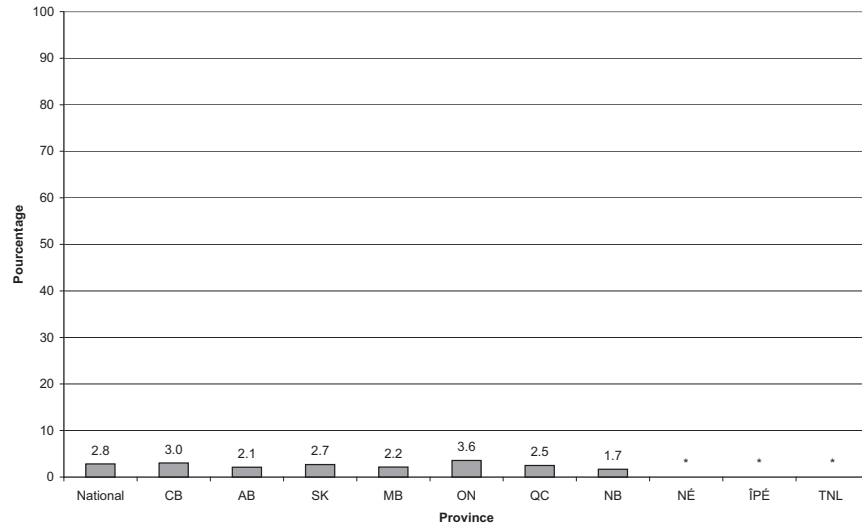

72.2 Pourcentage par mois

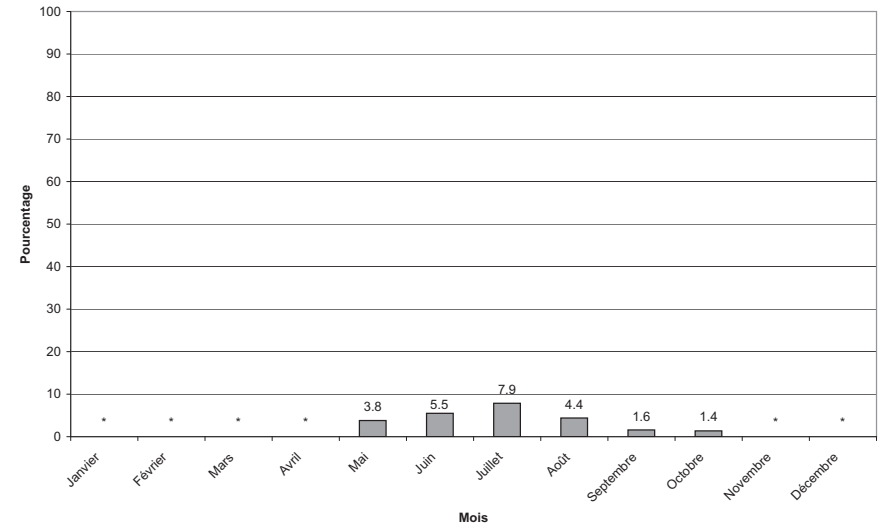

72.3 Pourcentage par groupe d'âge

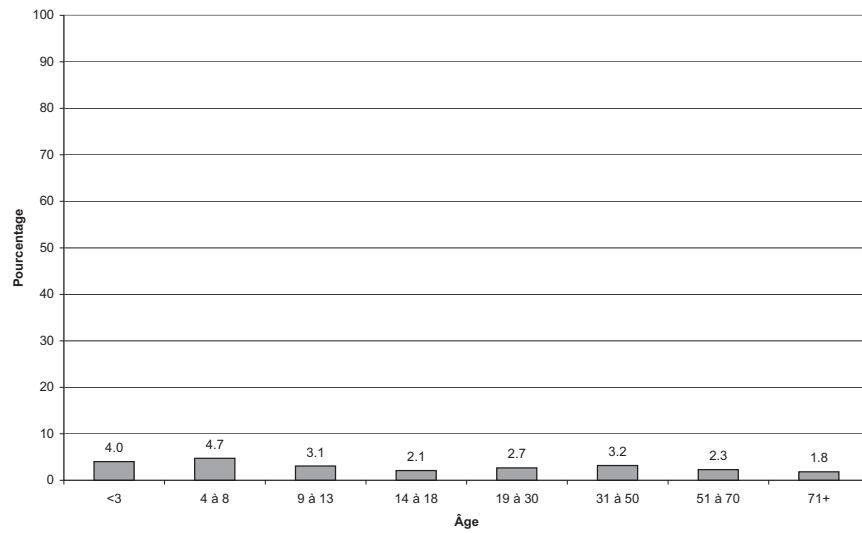

72.4 Pourcentage par groupe d'âge et selon le sexe

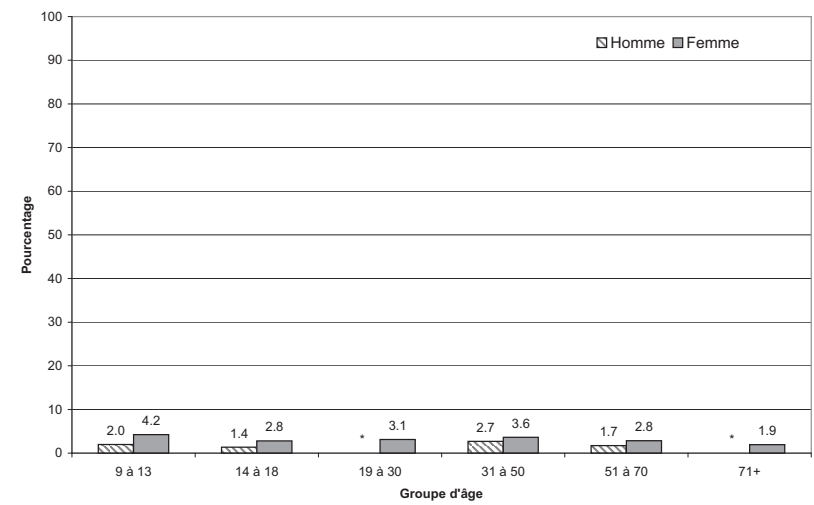

ONT MANGÉ DE LA PASTÈQUE AU COURS DES 24 DERNIÈRES HEURES

l'ESCC 2.2, 2004, rappel alimentaire de 24 heures

72.5 Pourcentage selon le lieu de préparation des aliments

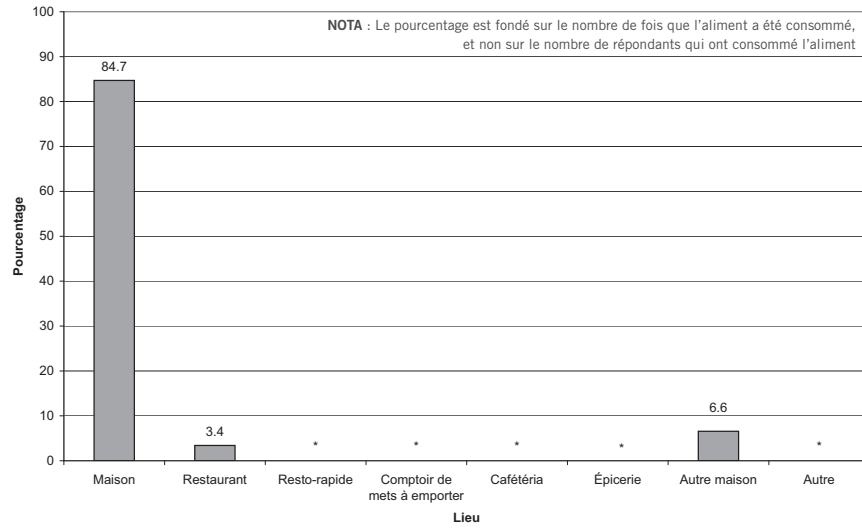

72.6 Pourcentage selon le lieu de résidence

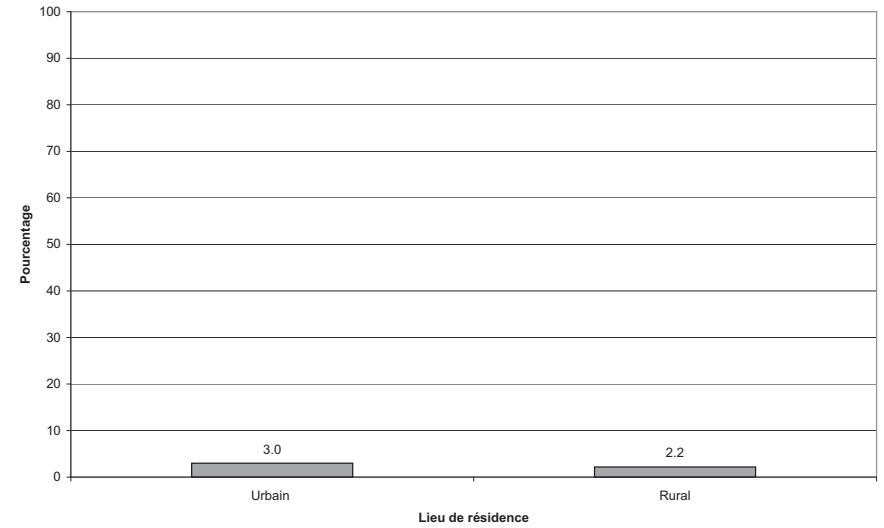

72.7 Pourcentage selon le revenu du ménage

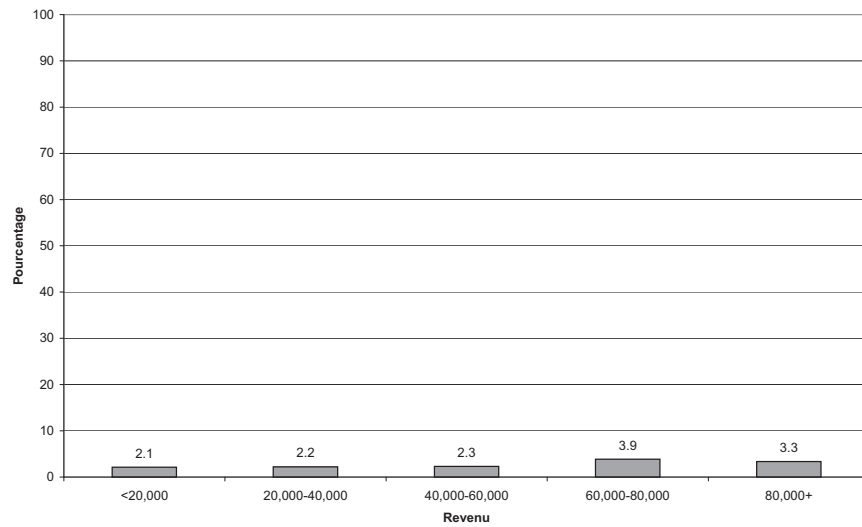

— ŒUFS —

ONT MANGÉ DES ŒUFS (EN GÉNÉRAL) AU COURS DES 24 DERNIÈRES HEURES

l'ESCC 2.2, 2004, rappel alimentaire de 24 heures

73.1 Pourcentage par province

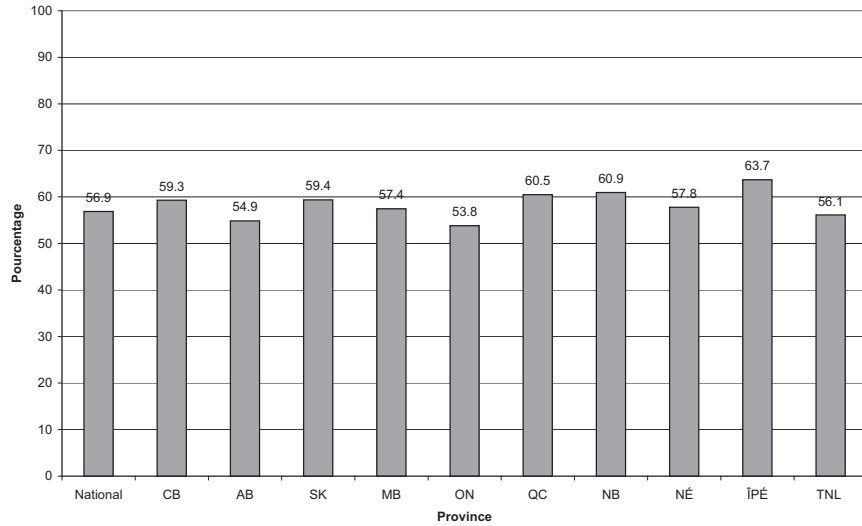

73.2 Pourcentage par mois

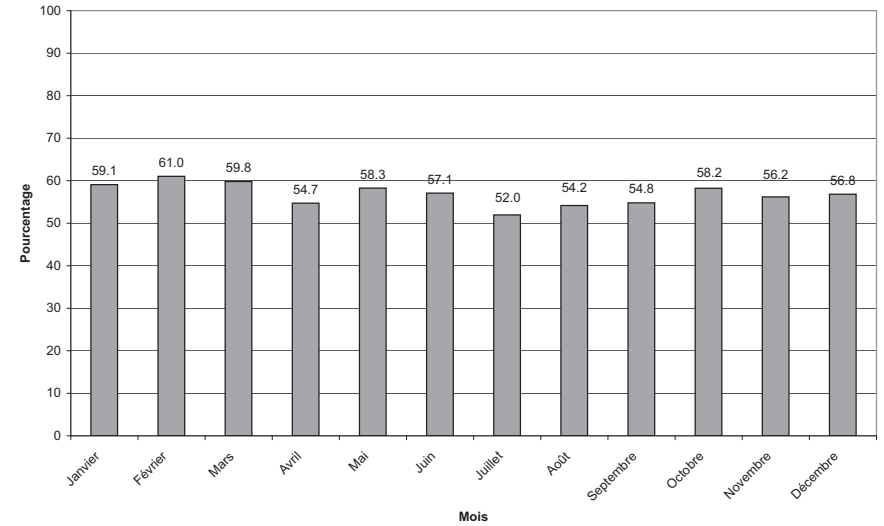

73.3 Pourcentage par groupe d'âge

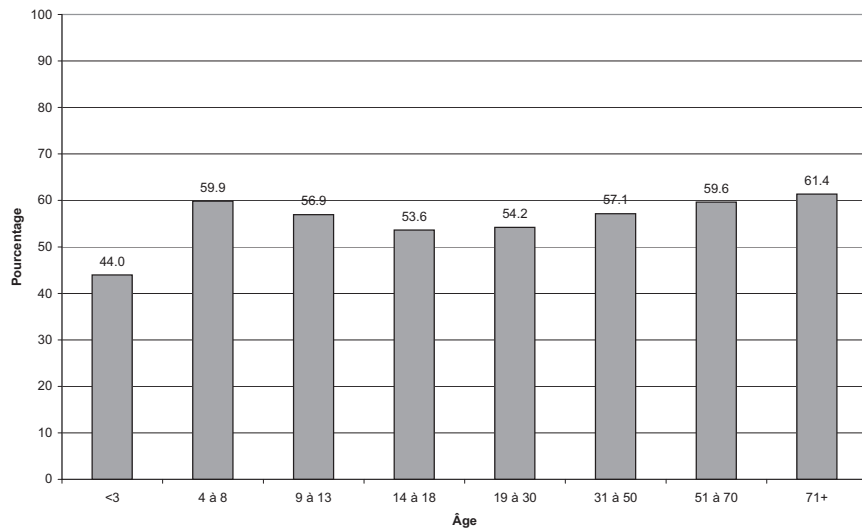

73.4 Pourcentage par groupe d'âge et selon le sexe

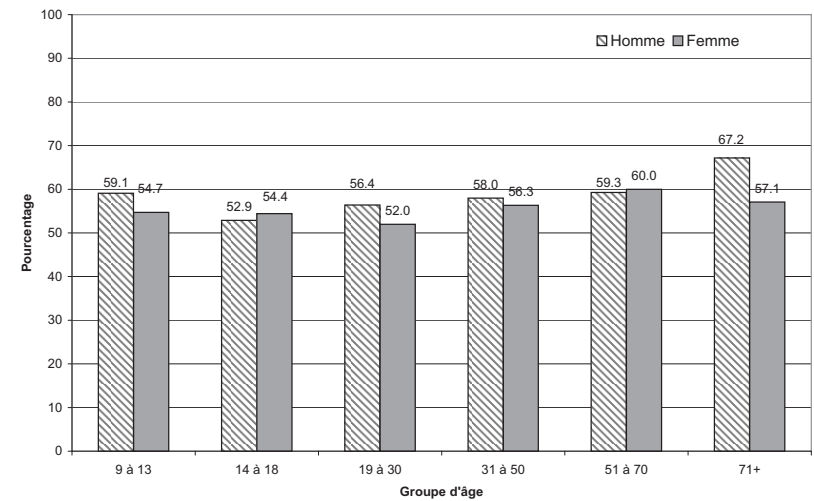

ONT MANGÉ DES ŒUFS (EN GÉNÉRAL) AU COURS DES 24 DERNIÈRES HEURES

l'ESCC 2.2, 2004, rappel alimentaire de 24 heures

73.5 Pourcentage selon le lieu de préparation des aliments

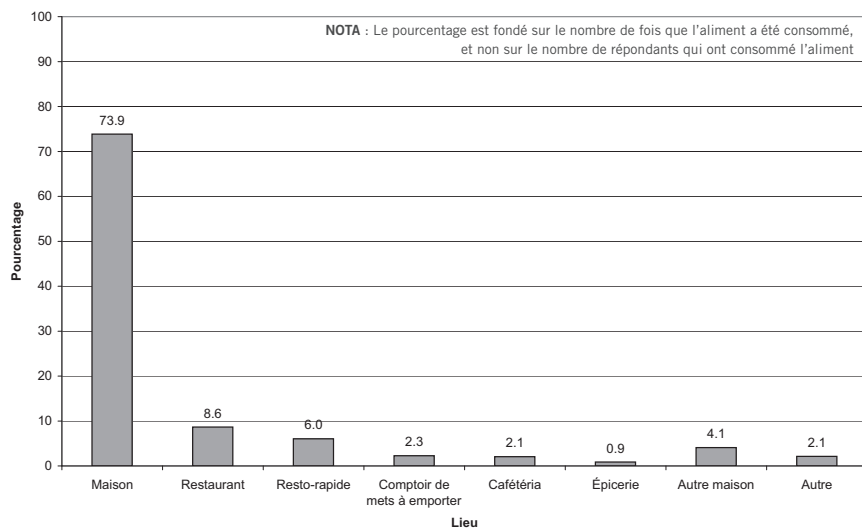

73.6 Pourcentage selon le lieu de résidence

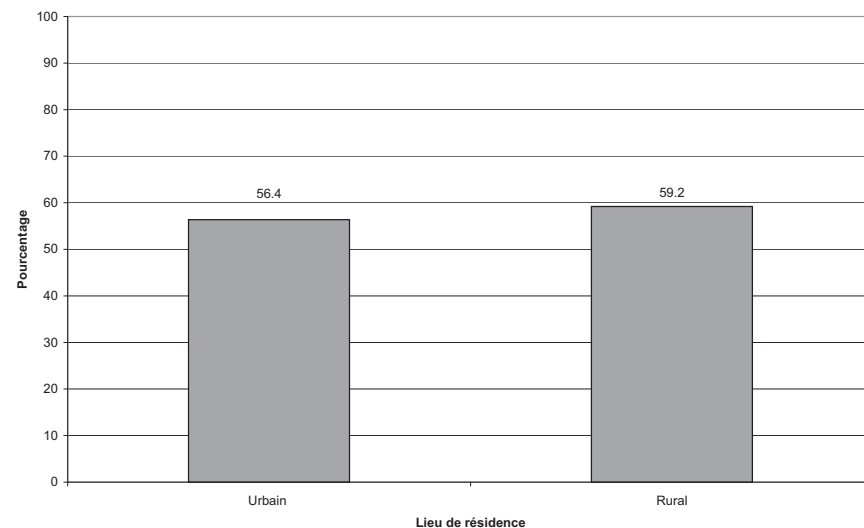

73.7 Pourcentage selon le revenu du ménage

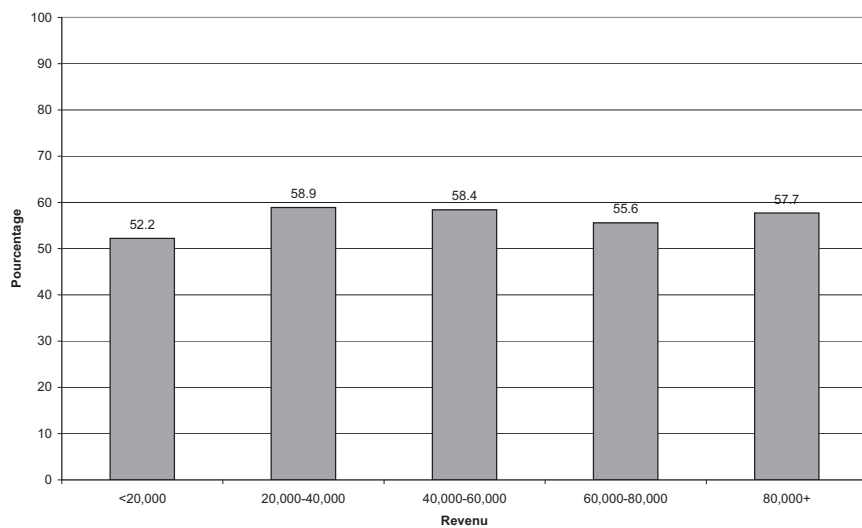

73.8 Pourcentage selon l'origine culturelle ou raciale

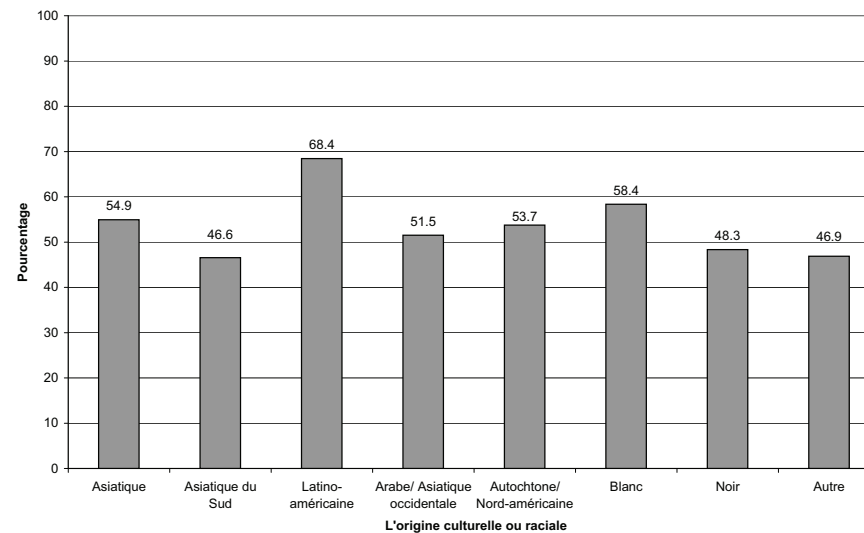

ONT MANGÉ DES ŒUFS BLANCS PASTEURISÉS AU COURS DES 24 DERNIÈRES HEURES

l'ESCC 2.2, 2004, rappel alimentaire de 24 heures

75.1 Pourcentage par province

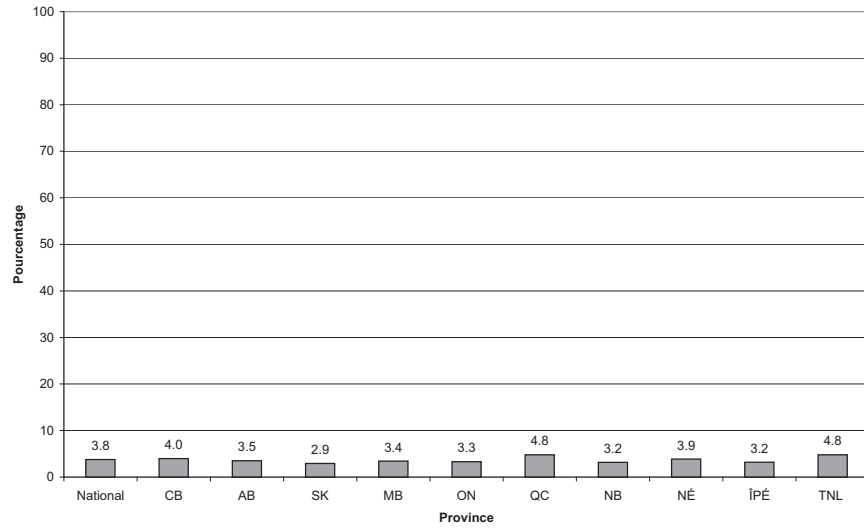

75.2 Pourcentage par mois

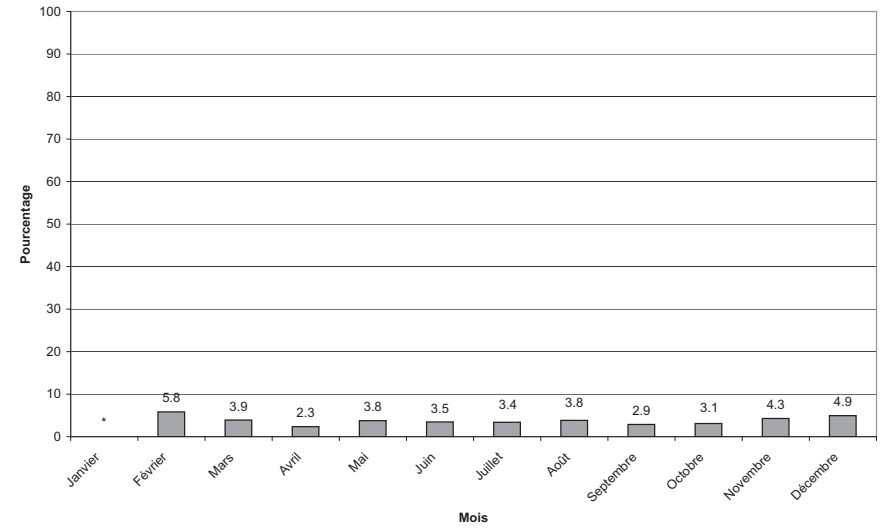

75.3 Pourcentage par groupe d'âge

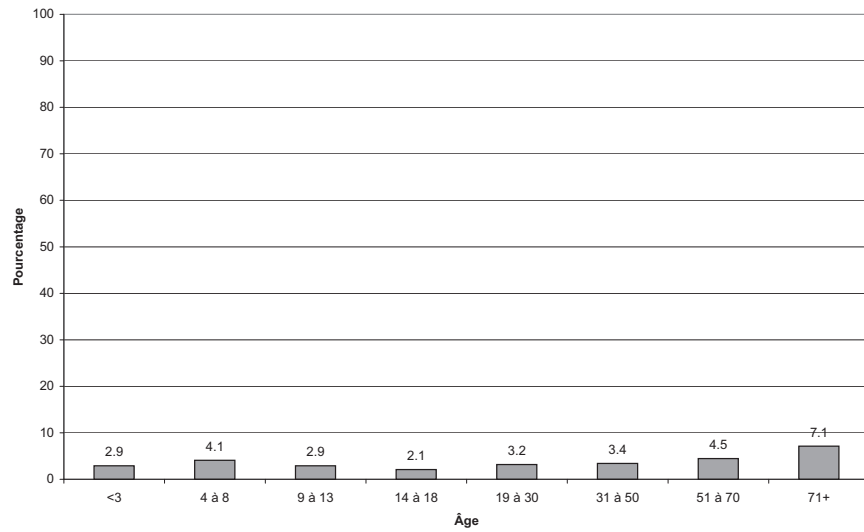

75.4 Pourcentage par groupe d'âge et selon le sexe

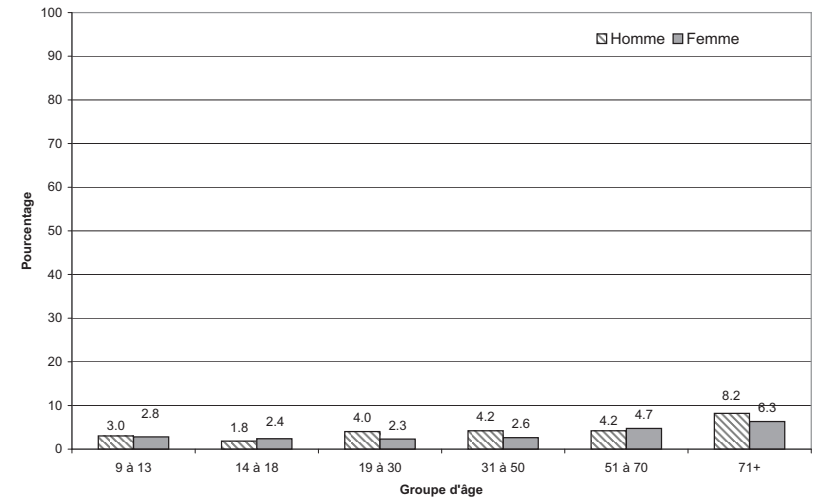

ONT MANGÉ DES ŒUFS BLANCS PASTEURISÉS AU COURS DES 24 DERNIÈRES HEURES

l'ESCC 2.2, 2004, rappel alimentaire de 24 heures

75.5 Pourcentage selon le lieu de préparation des aliments

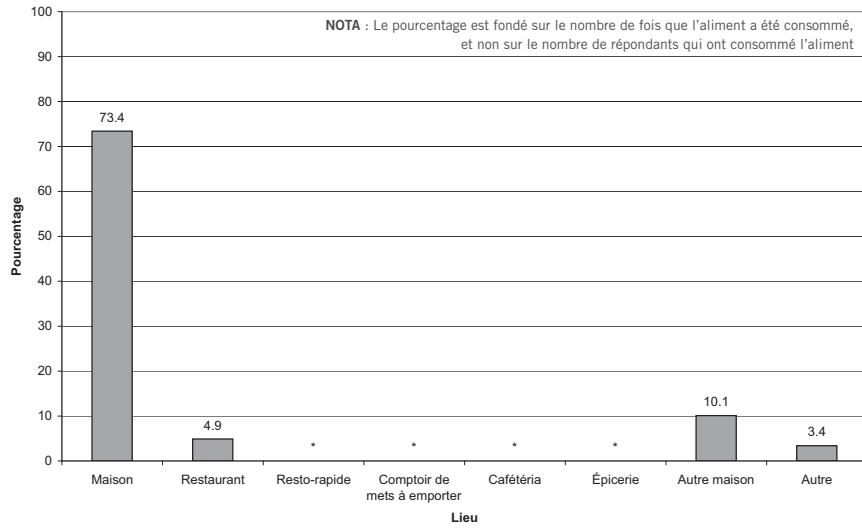

75.6 Pourcentage selon le lieu de résidence

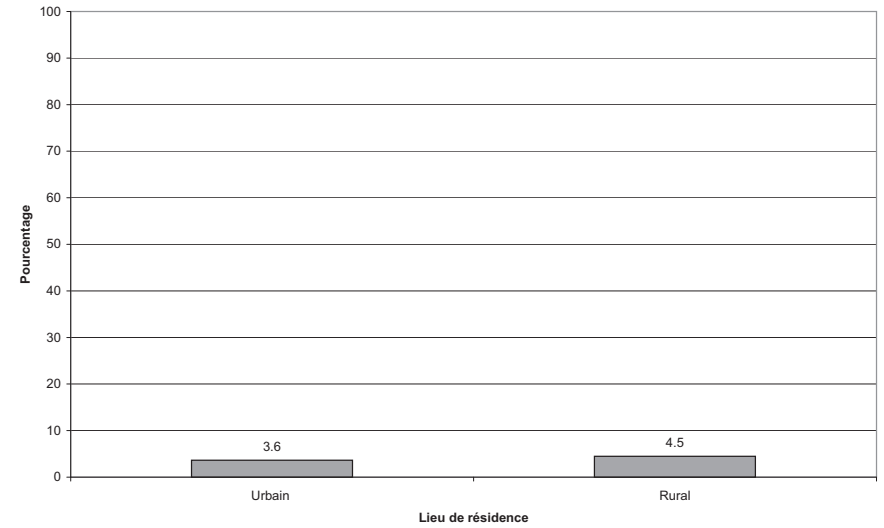

75.7 Pourcentage selon le revenu du ménage

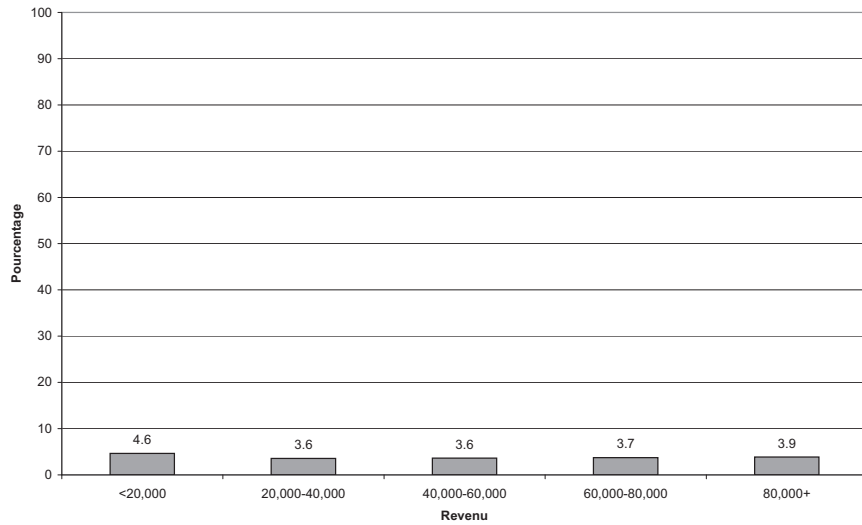

ONT MANGÉ DES OEUFS ENTIRS AU COURS DES 24 DERNIÈRES HEURES

l'ESCC 2.2, 2004, rappel alimentaire de 24 heures

76.1 Pourcentage par province

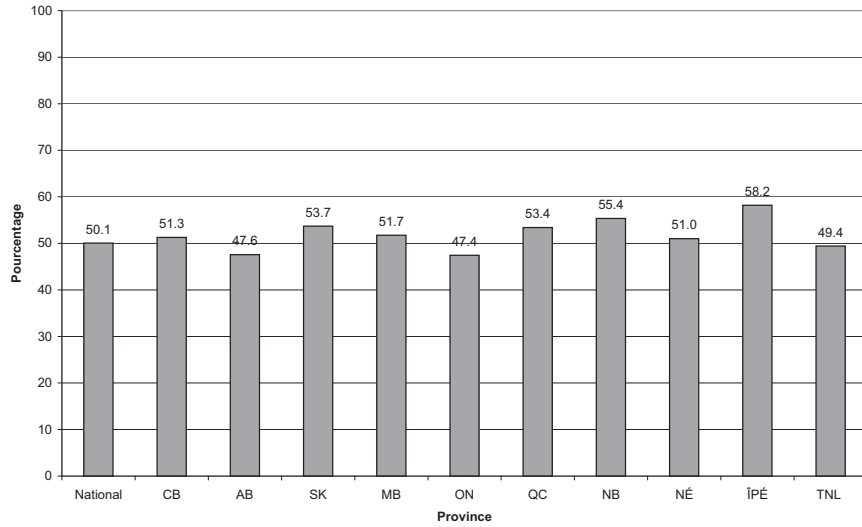

76.2 Pourcentage par mois

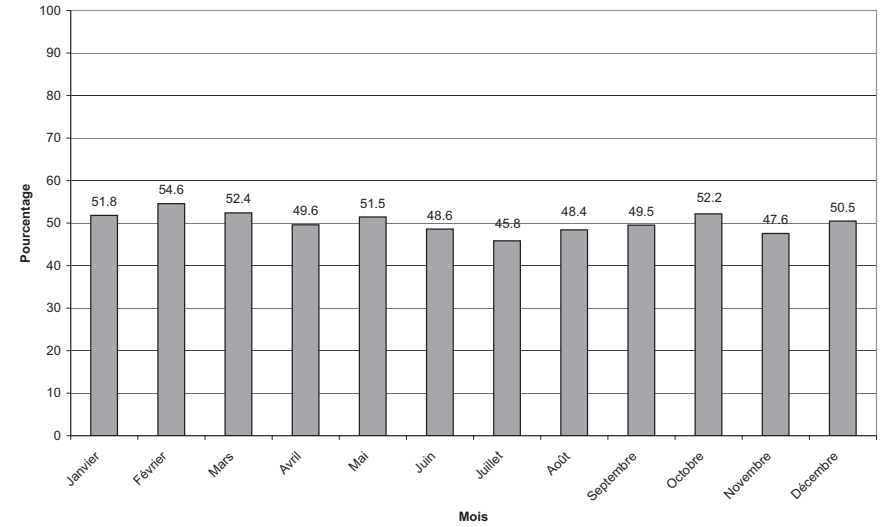

76.3 Pourcentage par groupe d'âge

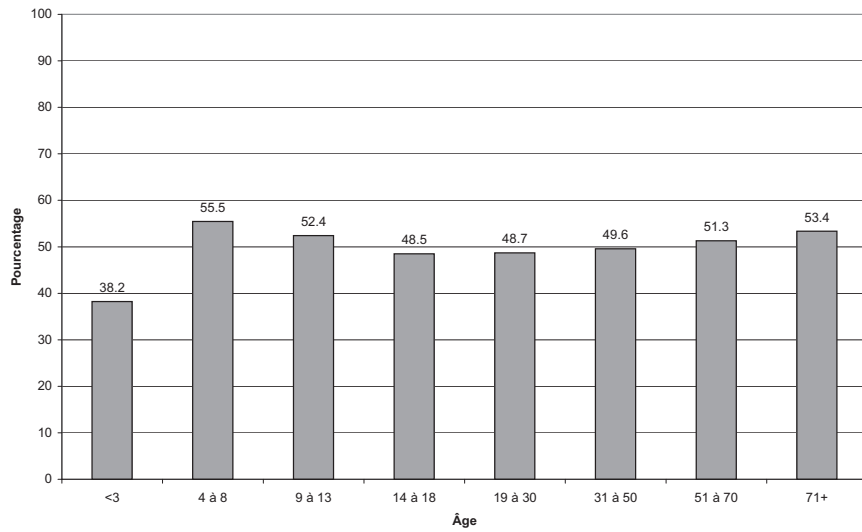

76.4 Pourcentage par groupe d'âge et selon le sexe

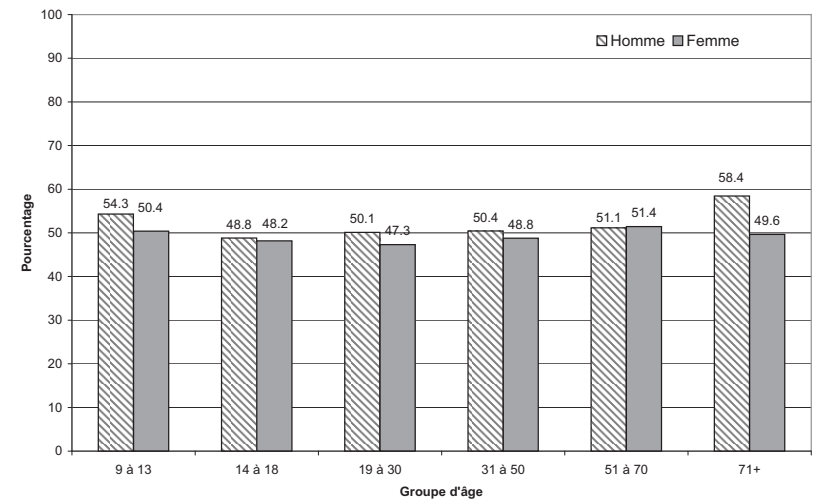

ONT MANGÉ DES OEUFS ENTIERS AU COURS DES 24 DERNIÈRES HEURES

l'ESCC 2.2, 2004, rappel alimentaire de 24 heures

76.5 Pourcentage selon le lieu de préparation des aliments

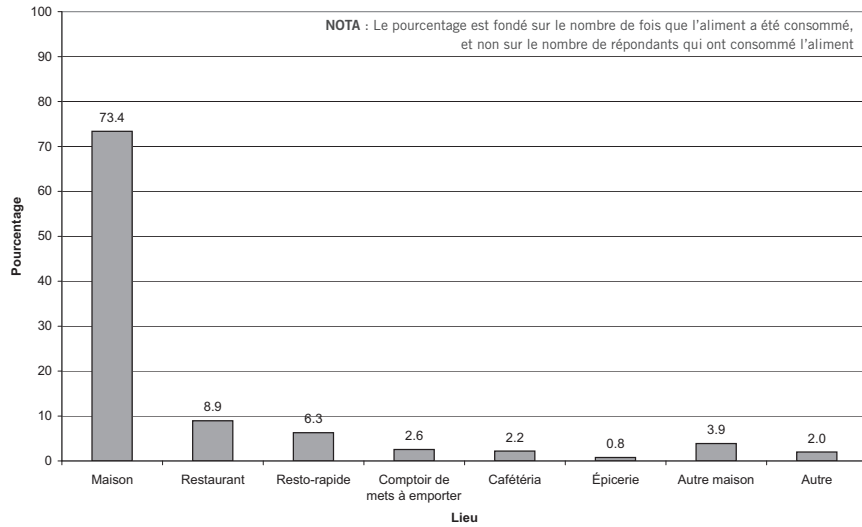

76.6 Pourcentage selon le lieu de résidence

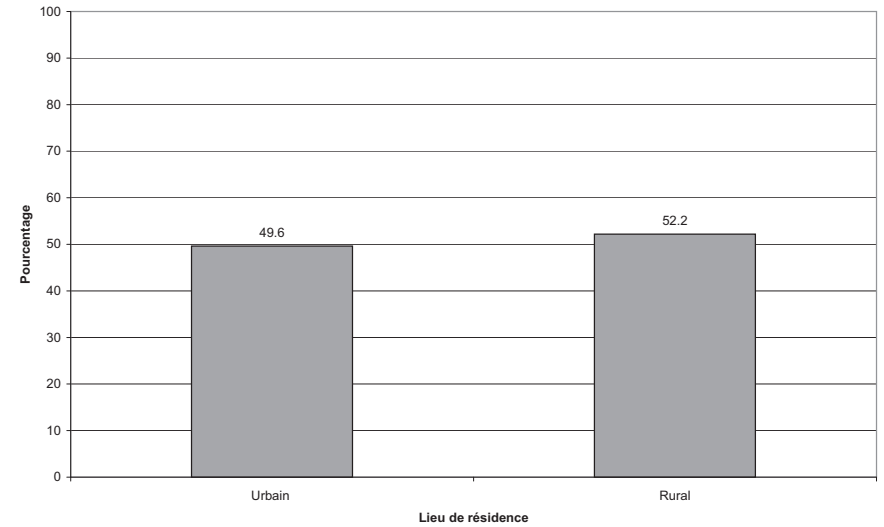

76.7 Pourcentage selon le revenu du ménage

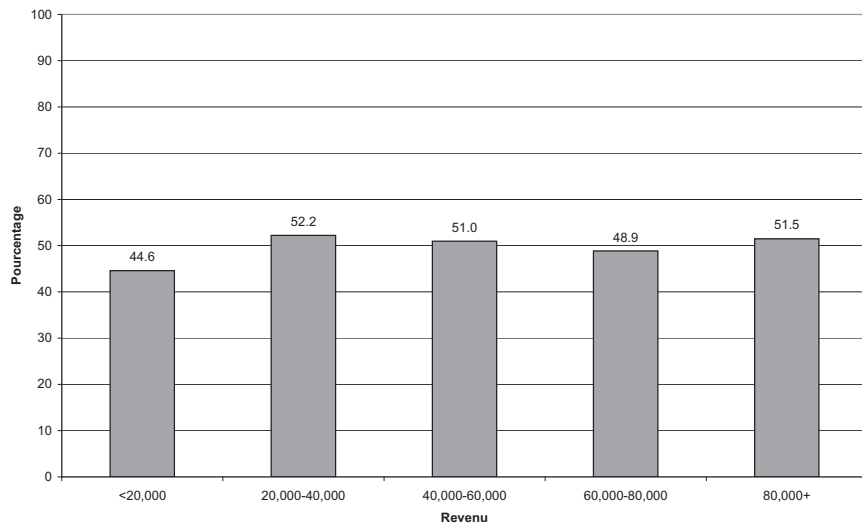

76.8 Pourcentage selon l'origine culturelle ou raciale

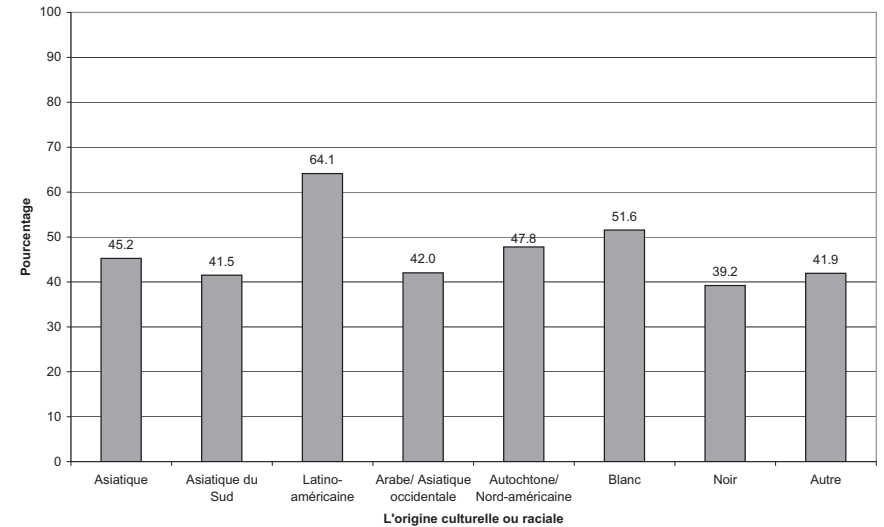

ONT MANGÉ DES JAUNES D'OEUF AU COURS DES 24 DERNIÈRES HEURES

l'ESCC 2.2, 2004, rappel alimentaire de 24 heures

77.1 Pourcentage par province

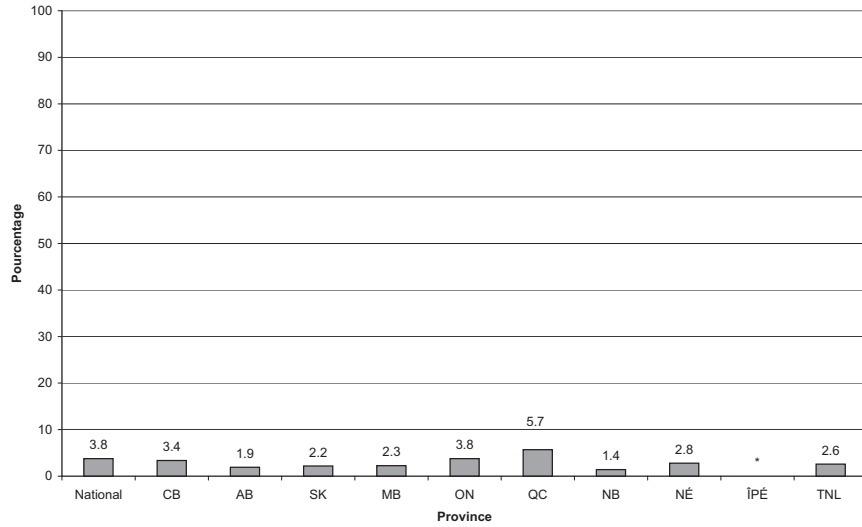

77.2 Pourcentage par mois

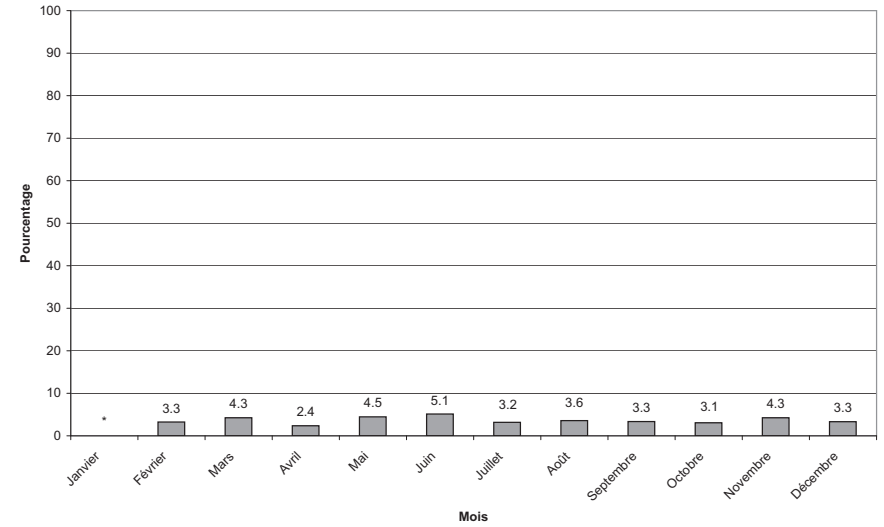

77.3 Pourcentage par groupe d'âge

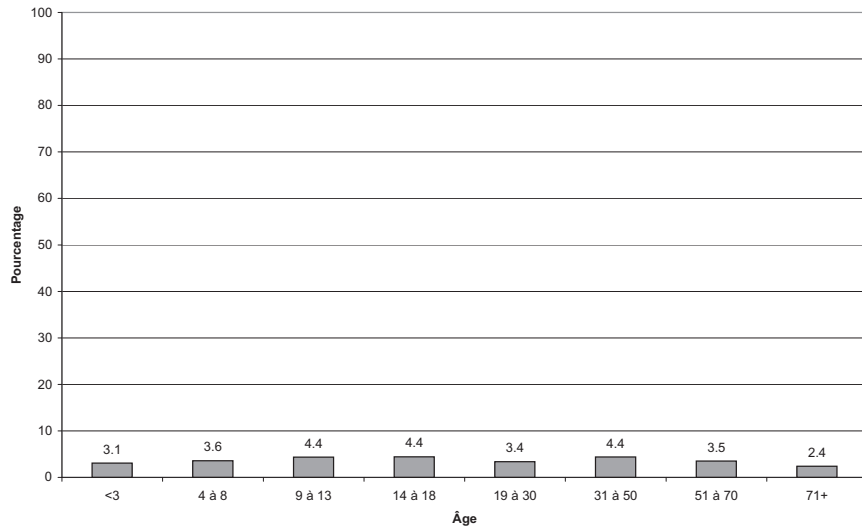

77.4 Pourcentage par groupe d'âge et selon le sexe

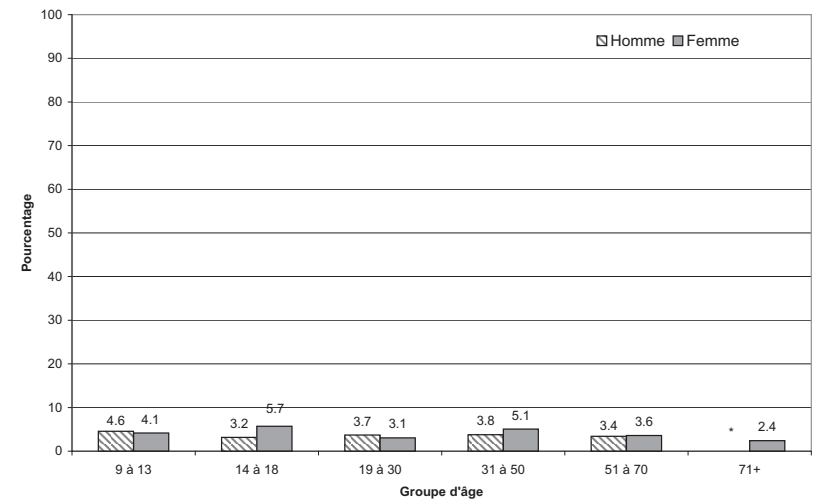

ONT MANGÉ DES JAUNES D'OEUF AU COURS DES 24 DERNIÈRES HEURES

l'ESCC 2.2, 2004, rappel alimentaire de 24 heures

77.5 Pourcentage selon le lieu de préparation des aliments

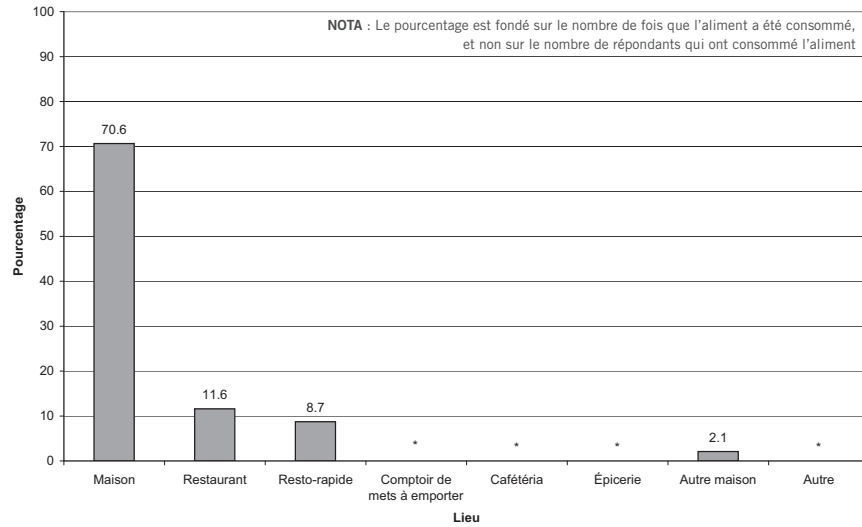

77.6 Pourcentage selon le lieu de résidence

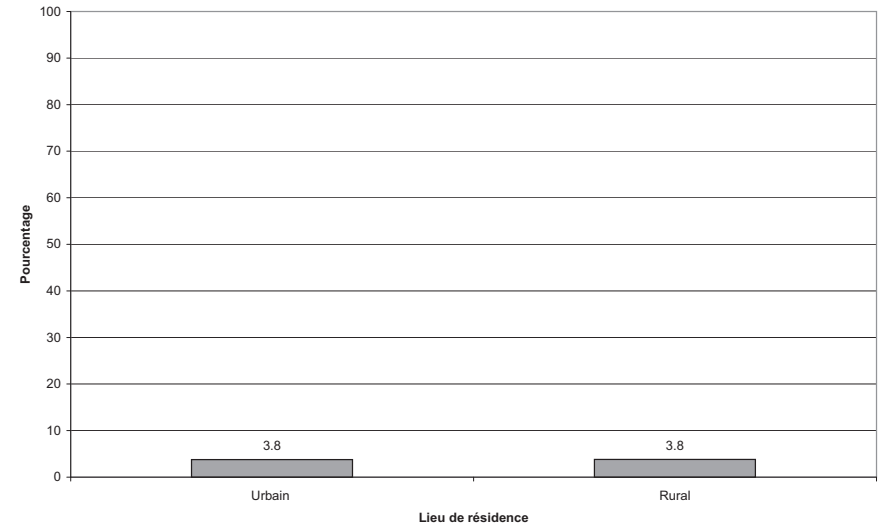

77.7 Pourcentage selon le revenu du ménage

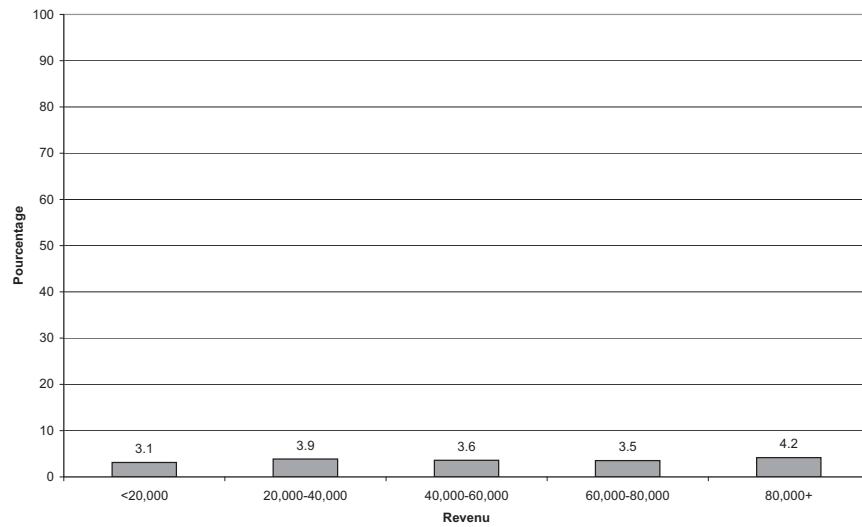

ONT MANGÉ DES OEUFS PRÉPARÉS* AU COURS DES 24 DERNIÈRES HEURES

l'ESCC 2.2, 2004, rappel alimentaire de 24 heures

78.1 Pourcentage par province

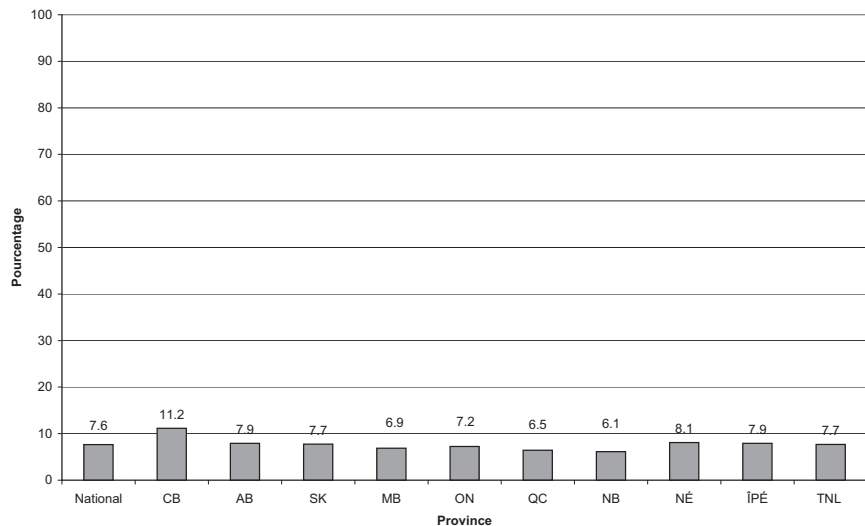

78.2 Pourcentage par mois

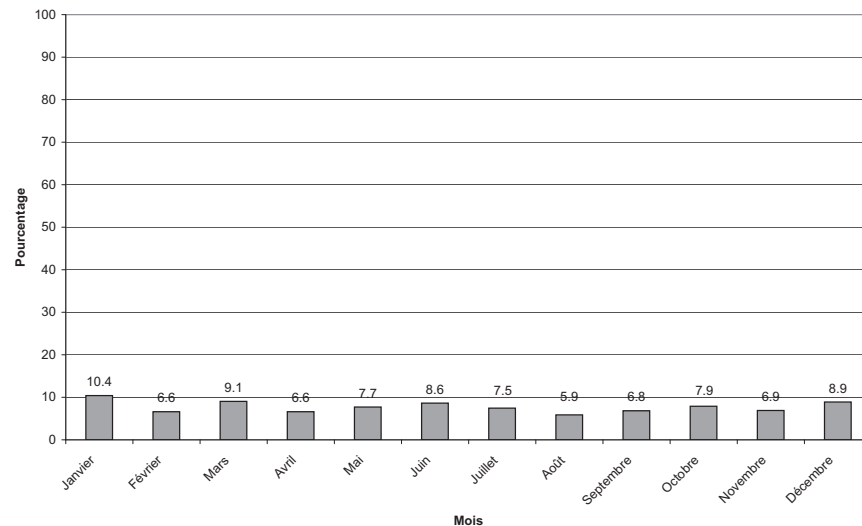

78.3 Pourcentage par groupe d'âge

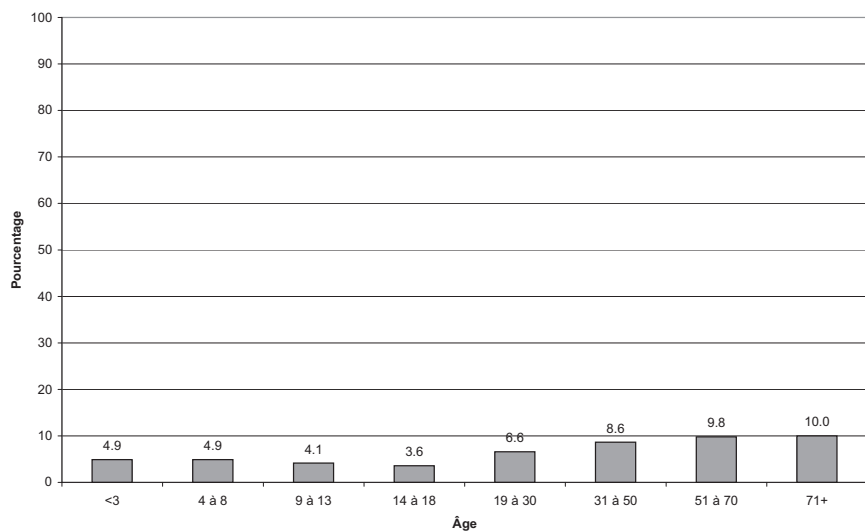

78.4 Pourcentage par groupe d'âge et selon le sexe

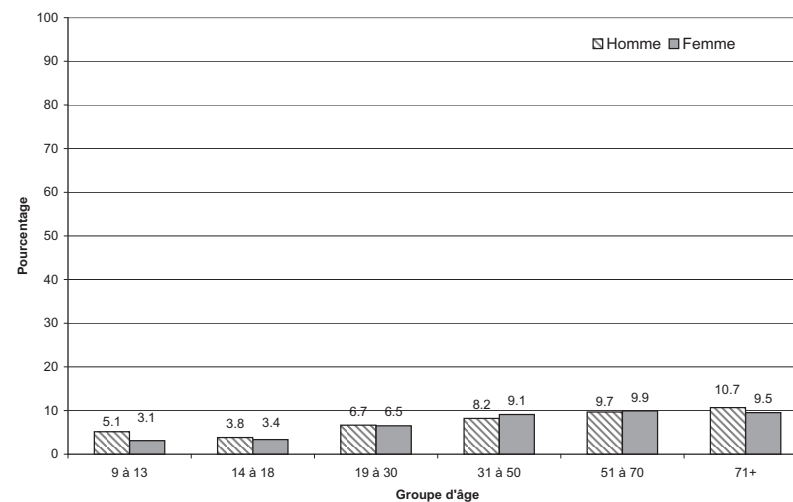

* (frits, à la coque, pochés, en omelette, brouillés)

ONT MANGÉ DES OEUFS PRÉPARÉS AU COURS DES 24 DERNIÈRES HEURES

l'ESCC 2.2, 2004, rappel alimentaire de 24 heures

78.5 Pourcentage selon le lieu de préparation des aliments

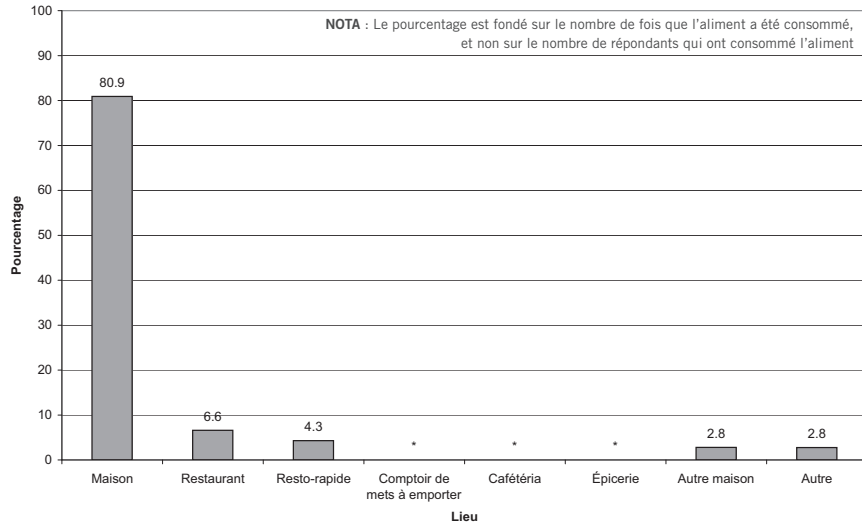

78.6 Pourcentage selon le lieu de résidence

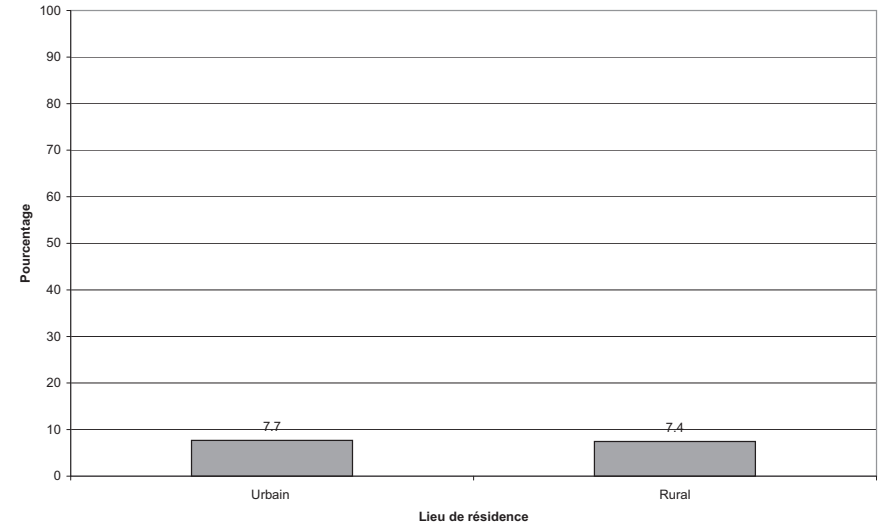

78.7 Pourcentage selon le revenu du ménage

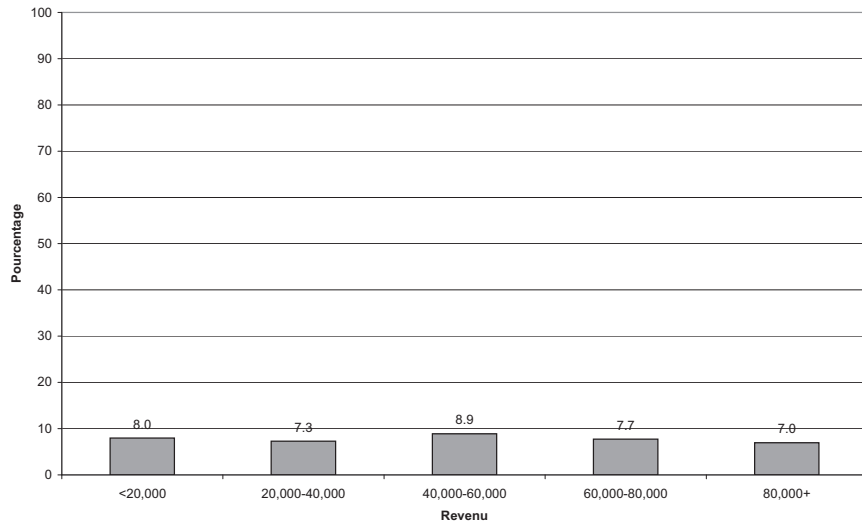

78.8 Pourcentage selon l'origine culturelle ou raciale

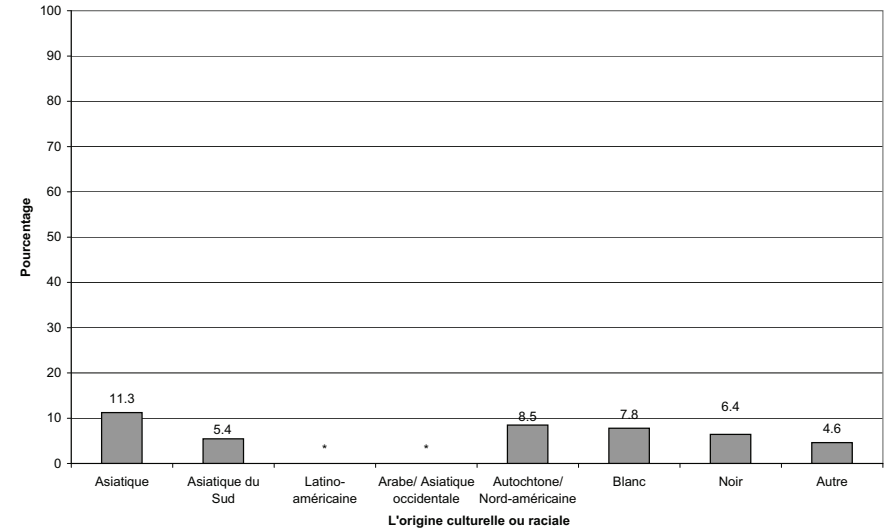

— PRODUITS LAITIERS ET SUBSTITUTS —

ONT MANGÉ DU BEURRE AU COURS DES 24 DERNIÈRES HEURES

l'ESCC 2.2, 2004, rappel alimentaire de 24 heures

80.1 Pourcentage par province

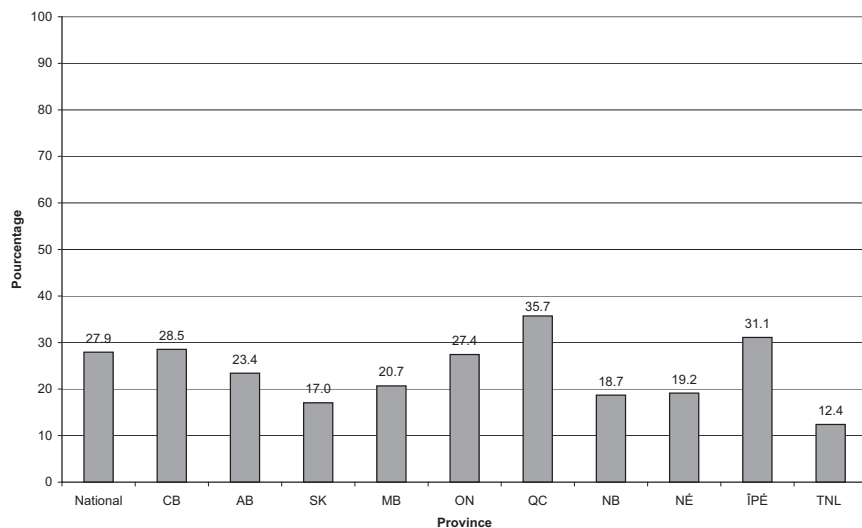

80.2 Pourcentage par mois

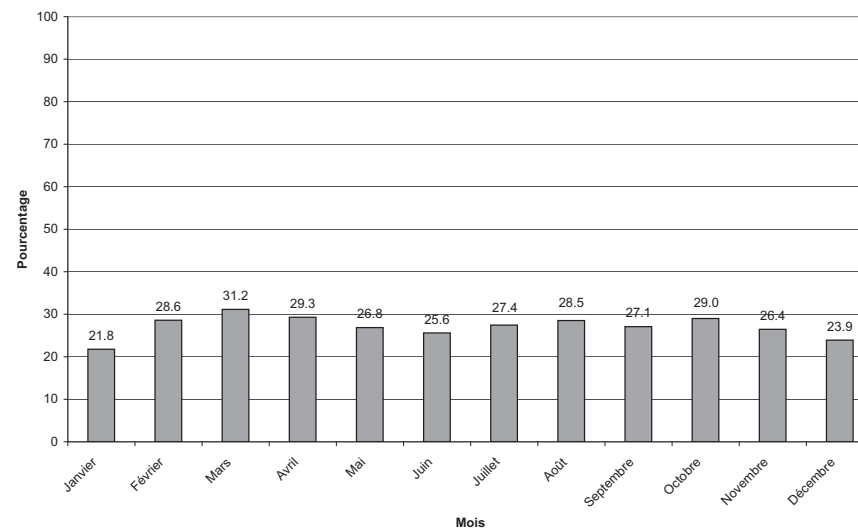

80.3 Pourcentage par groupe d'âge

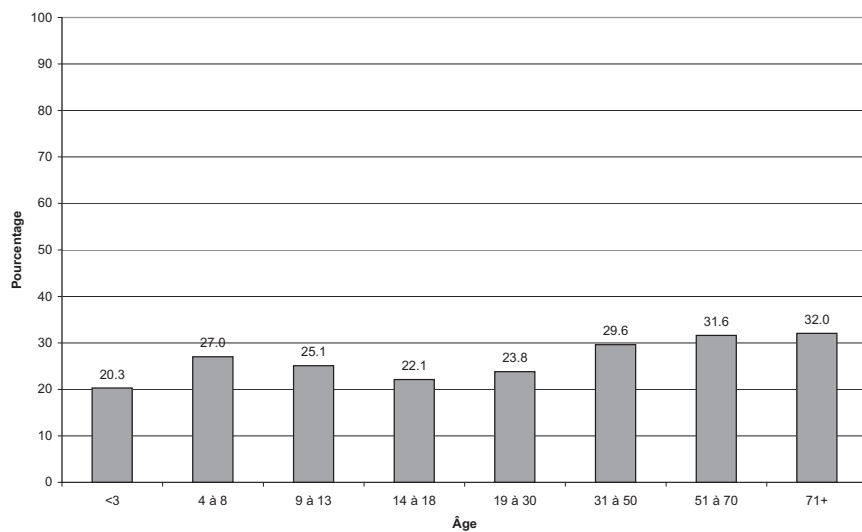

80.4 Pourcentage par groupe d'âge et selon le sexe

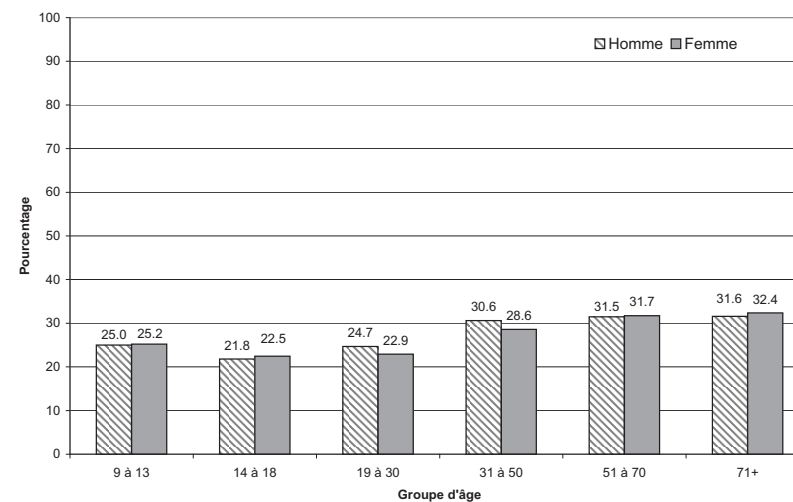

ONT MANGÉ DU BEURRE AU COURS DES 24 DERNIÈRES HEURES

l'ESCC 2.2, 2004, rappel alimentaire de 24 heures

80.5 Pourcentage selon le lieu de préparation des aliments

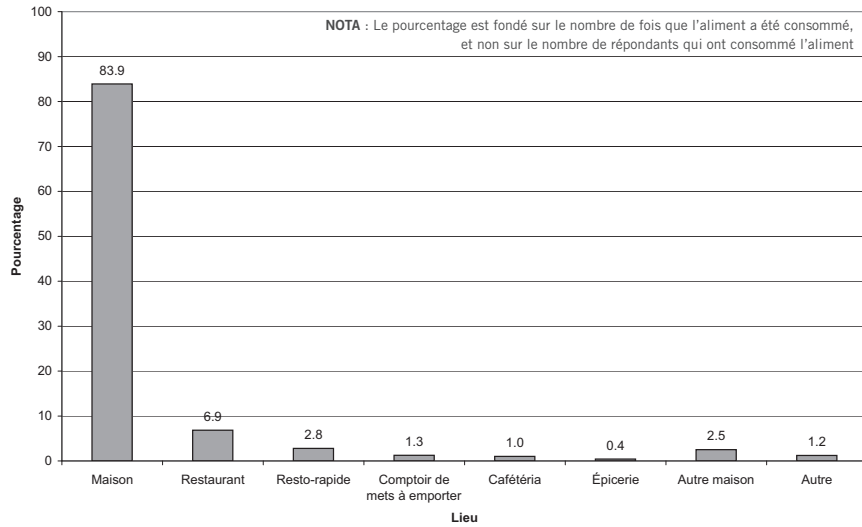

80.6 Pourcentage selon le lieu de résidence

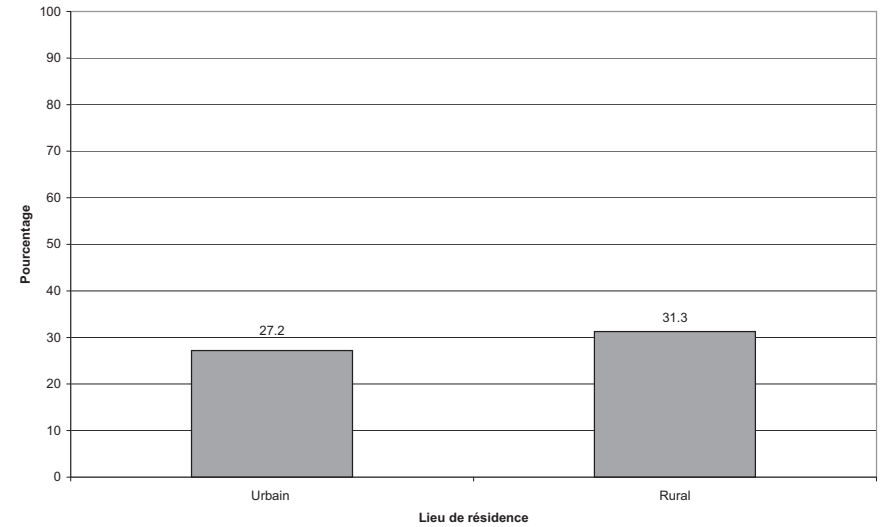

80.7 Pourcentage selon le revenu du ménage

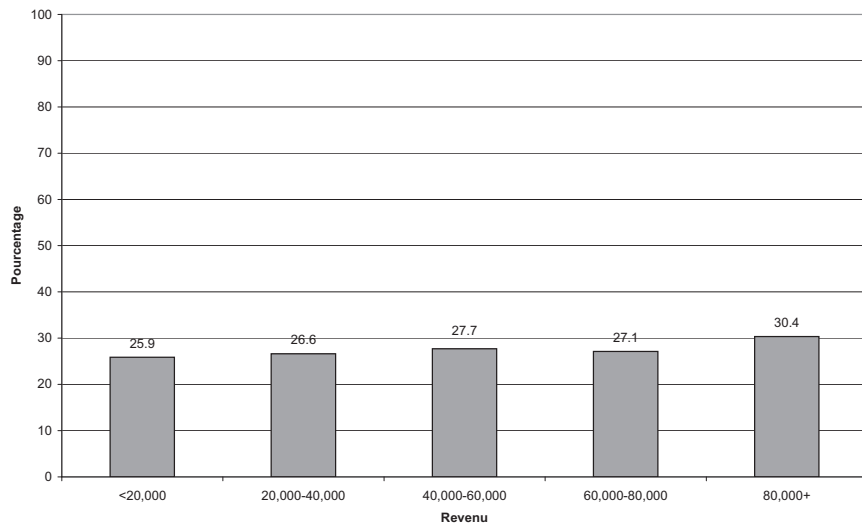

80.8 Pourcentage selon l'origine culturelle ou raciale

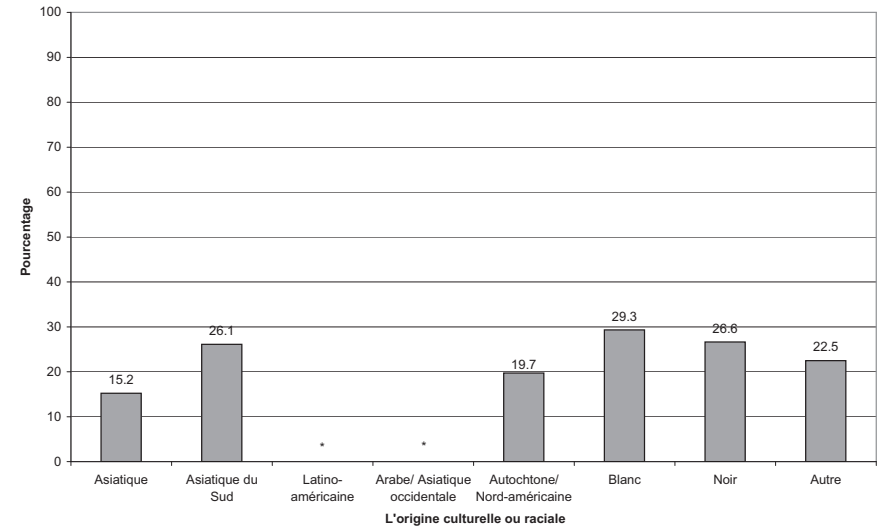

ONT BU DU LAIT BLANC AU COURS DES 24 DERNIÈRES HEURES

l'ESCC 2.2, 2004, rappel alimentaire de 24 heures

82.1 Pourcentage par province

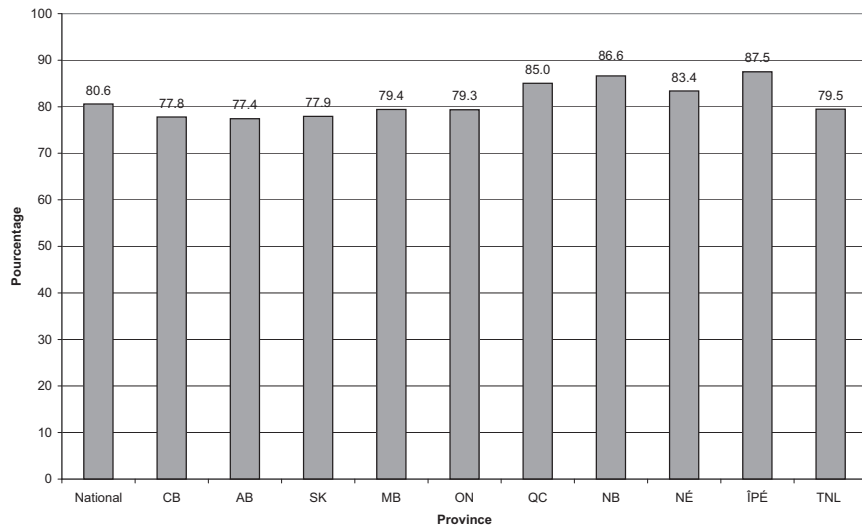

82.2 Pourcentage par mois

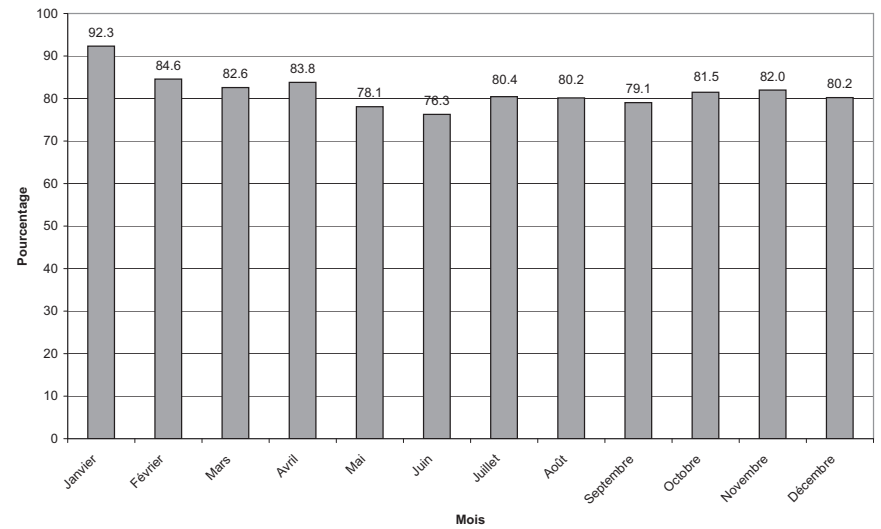

82.3 Pourcentage par groupe d'âge

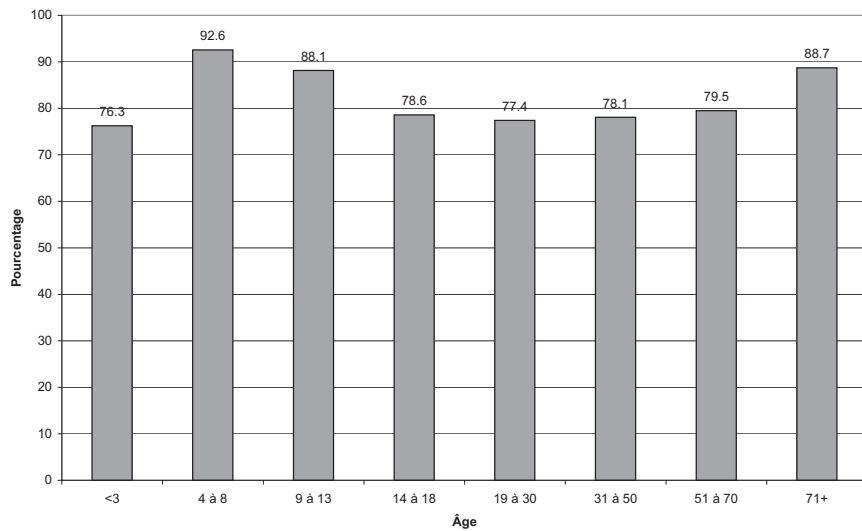

82.4 Pourcentage par groupe d'âge et selon le sexe

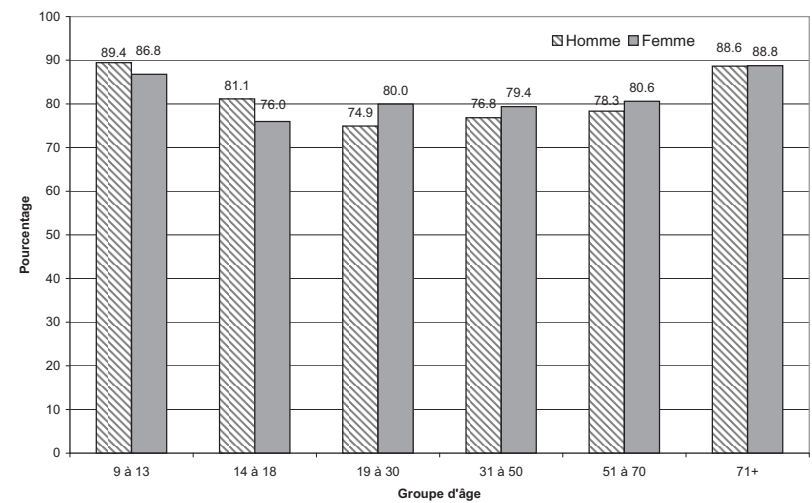

ONT BU DU LAIT BLANC AU COURS DES 24 DERNIÈRES HEURES

l'ESCC 2.2, 2004, rappel alimentaire de 24 heures

82.5 Pourcentage selon le lieu de préparation des aliments

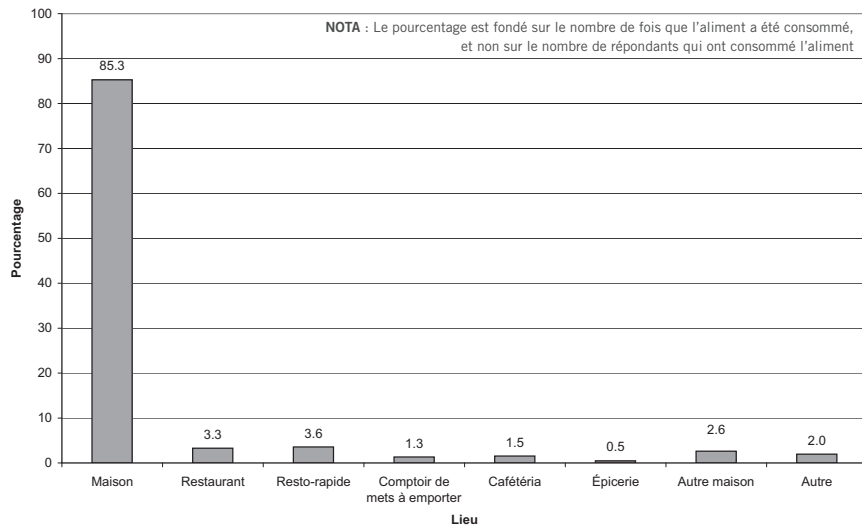

82.6 Pourcentage selon le lieu de résidence

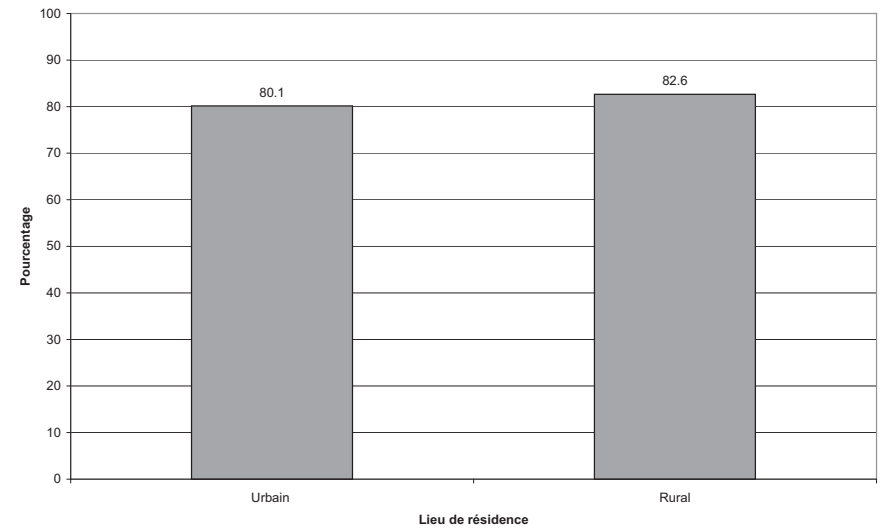

82.7 Pourcentage selon le revenu du ménage

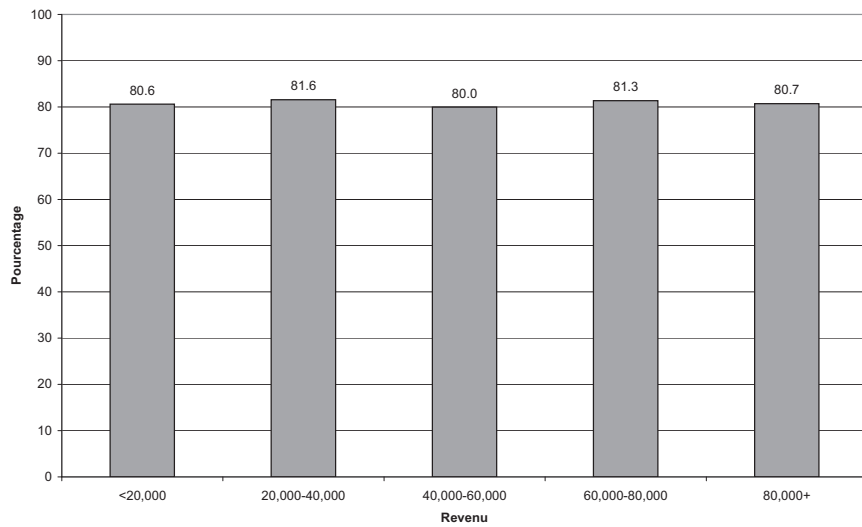

82.8 Pourcentage selon l'origine culturelle ou raciale

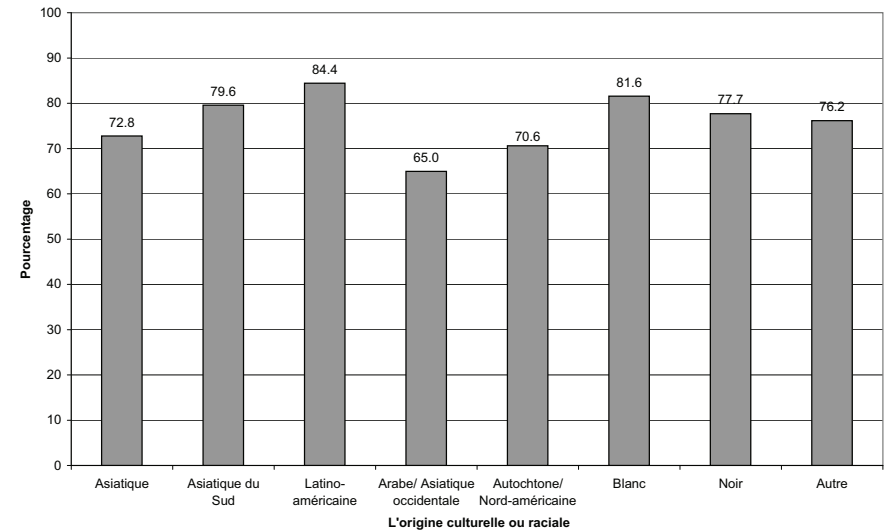

ONT BU DU LAIT AU CHOCOLAT AU COURS DES 24 DERNIÈRES HEURES

l'ESCC 2.2, 2004, rappel alimentaire de 24 heures

83.1 Pourcentage par province

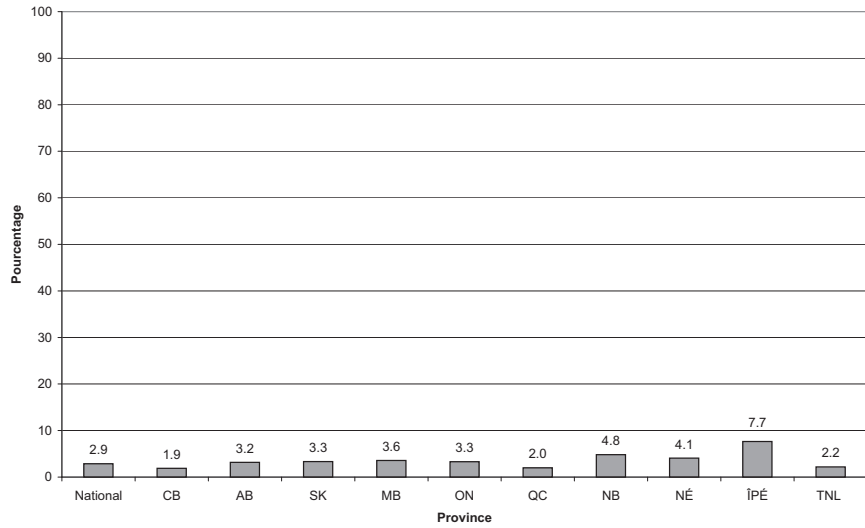

83.2 Pourcentage par mois

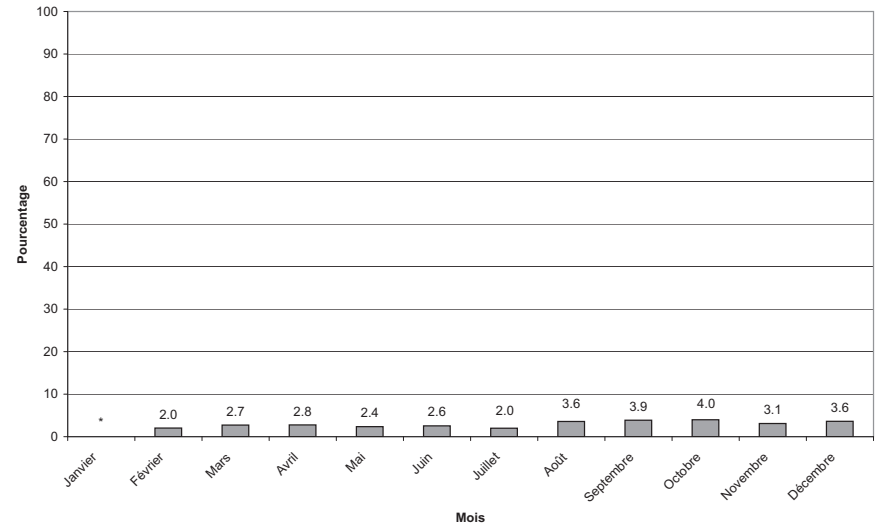

83.3 Pourcentage par groupe d'âge

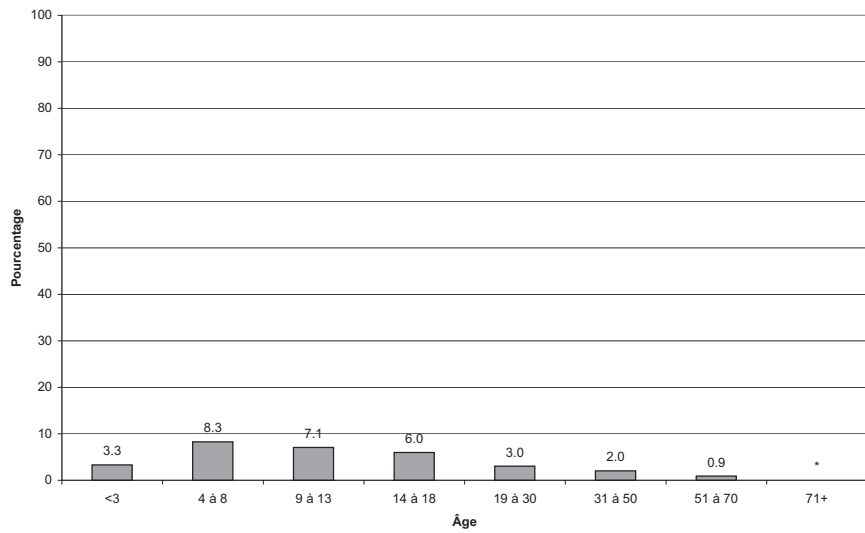

83.4 Pourcentage par groupe d'âge et selon le sexe

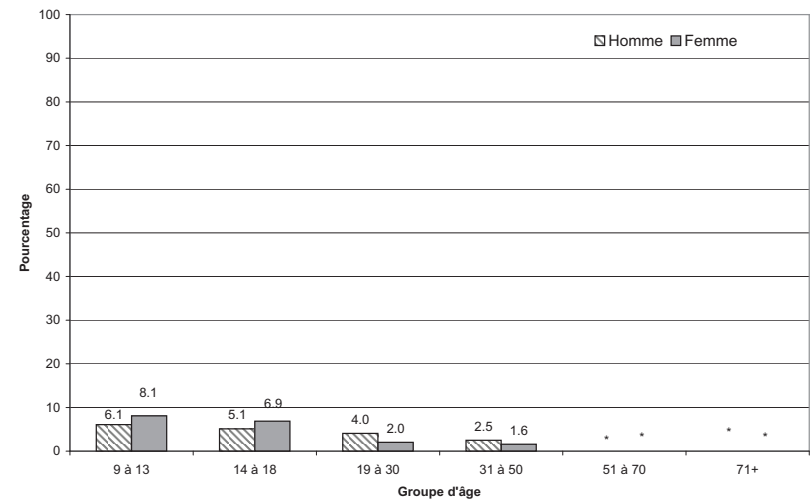

ONT BU DU LAIT AU CHOCOLAT AU COURS DES 24 DERNIÈRES HEURES

l'ESCC 2.2, 2004, rappel alimentaire de 24 heures

83.5 Pourcentage selon le lieu de préparation des aliments

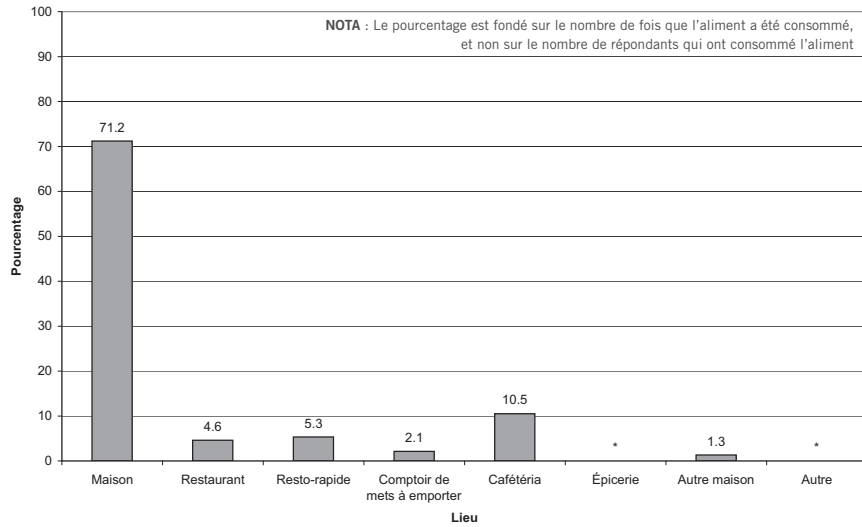

83.6 Pourcentage selon le lieu de résidence

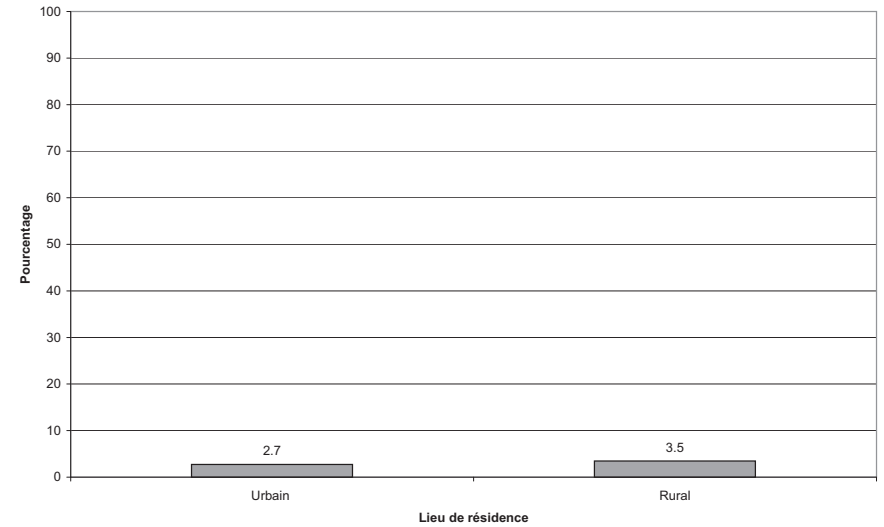

83.7 Pourcentage selon le revenu du ménage

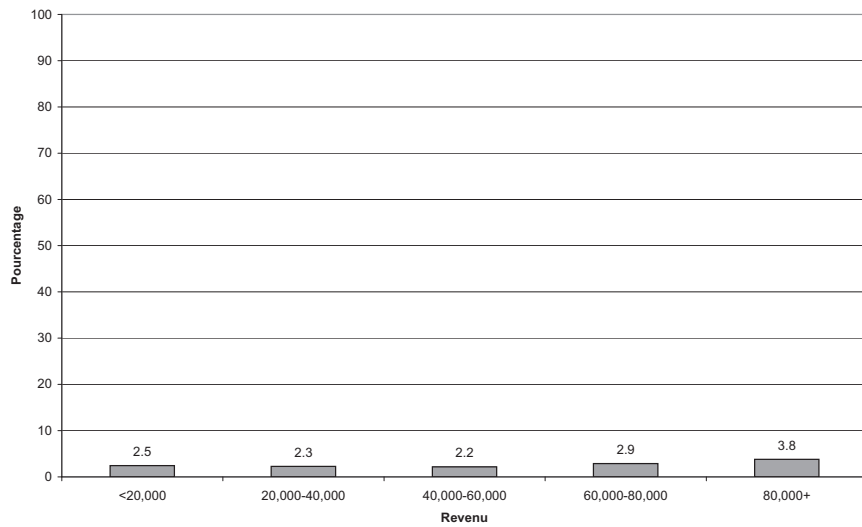

ONT BU DU LAIT ÉVAPORÉ AU COURS DES 24 DERNIÈRES HEURES

l'ESCC 2.2, 2004, rappel alimentaire de 24 heures

84.1 Pourcentage par province

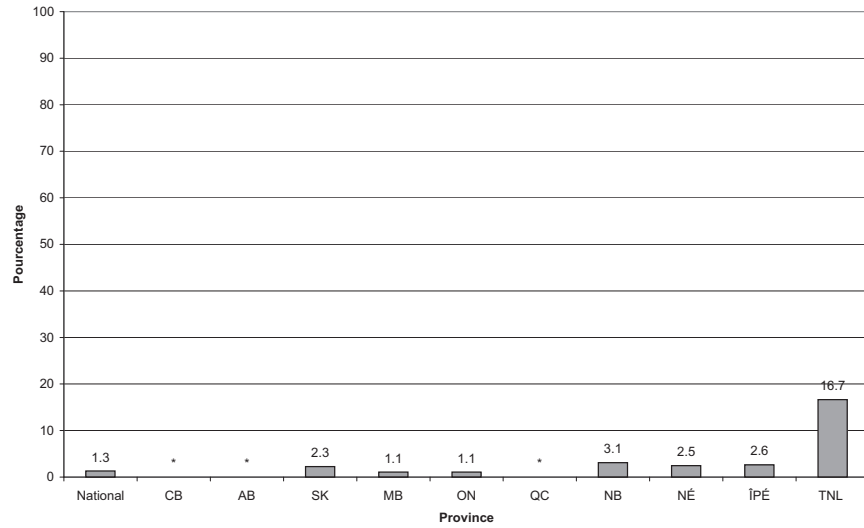

84.2 Pourcentage par mois

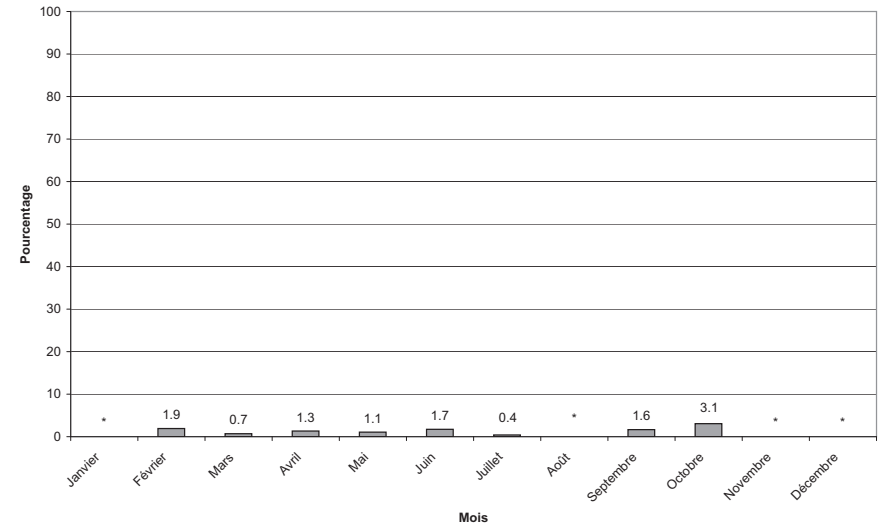

84.3 Pourcentage par groupe d'âge

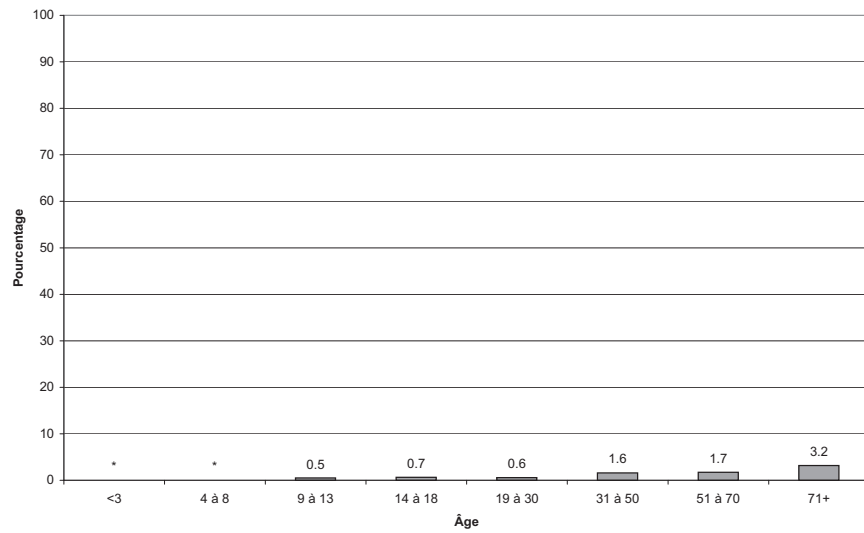

84.4 Pourcentage par groupe d'âge et selon le sexe

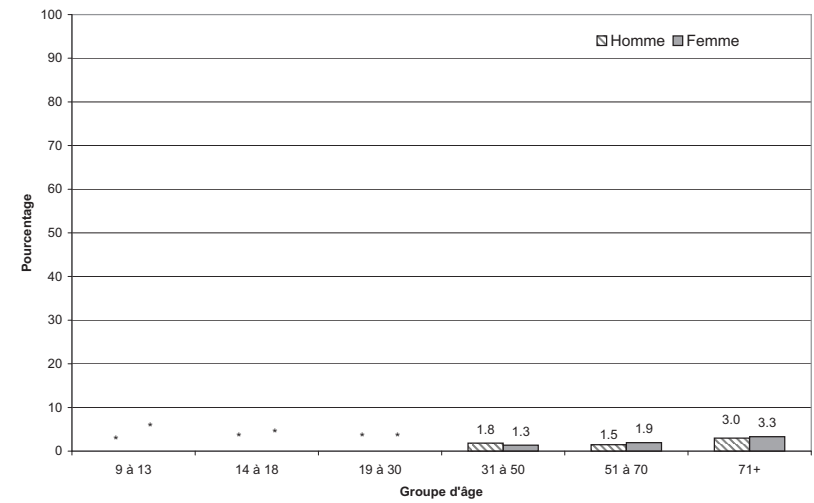

ONT BU DU LAIT ÉVAPORÉ AU COURS DES 24 DERNIÈRES HEURES

l'ESCC 2.2, 2004, rappel alimentaire de 24 heures

84.5 Pourcentage selon le lieu de préparation des aliments

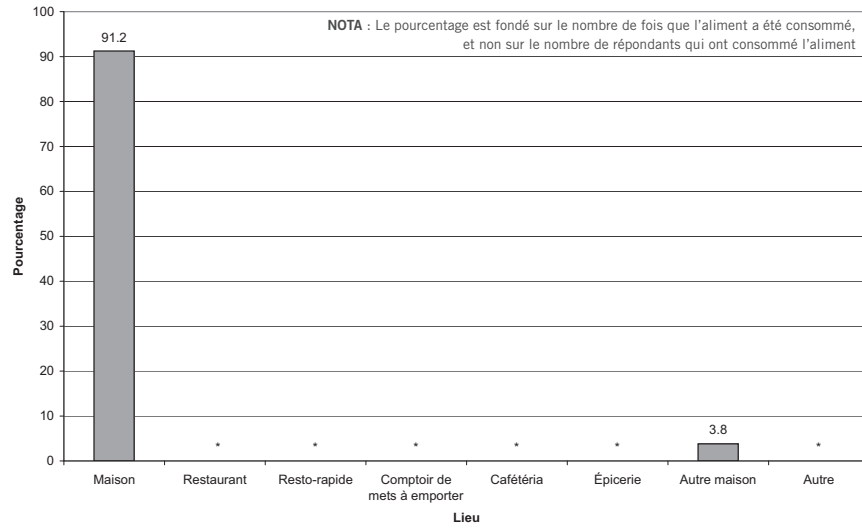

84.6 Pourcentage selon le lieu de résidence

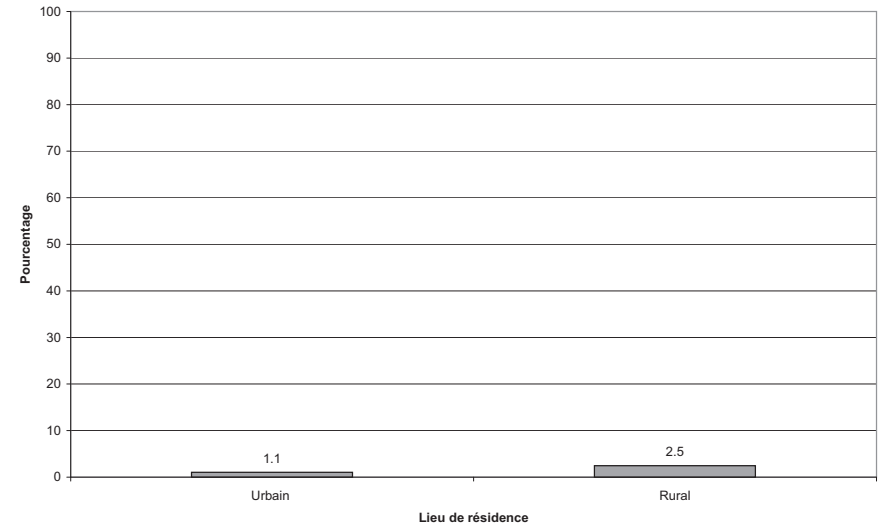

84.7 Pourcentage selon le revenu du ménage

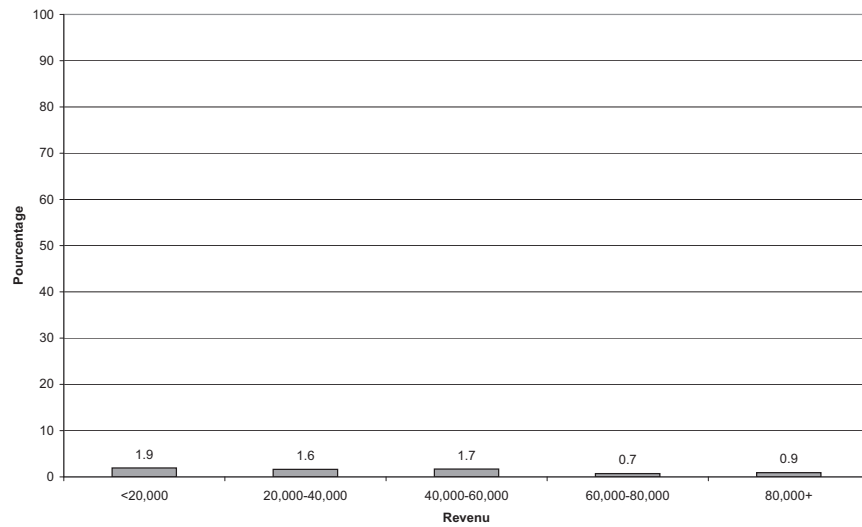

ONT MANGÉ DU LAIT GLACÉ AU COURS DES 24 DERNIÈRES HEURES

l'ESCC 2.2, 2004, rappel alimentaire de 24 heures

85.1 Pourcentage par province

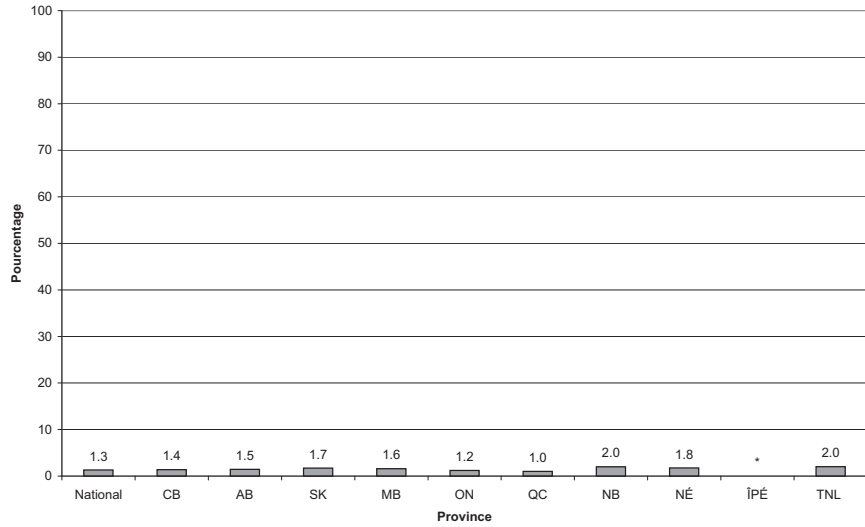

85.2 Pourcentage par mois

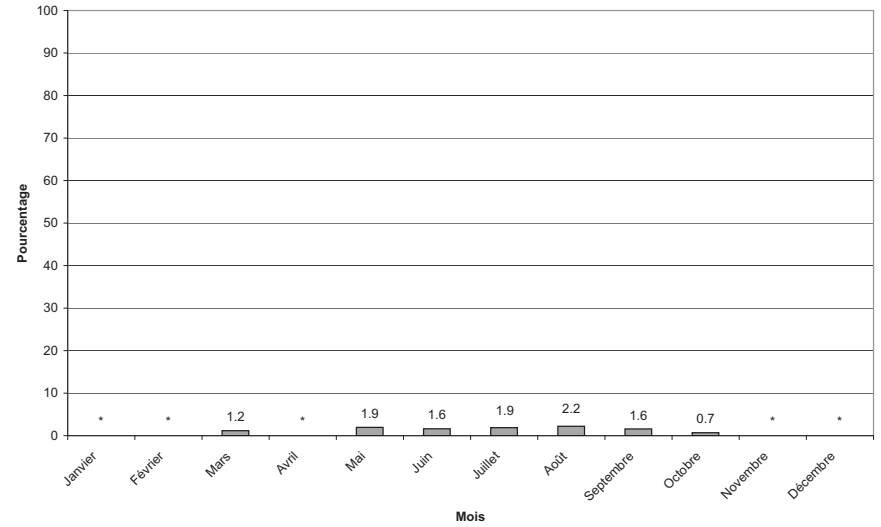

85.3 Pourcentage par groupe d'âge

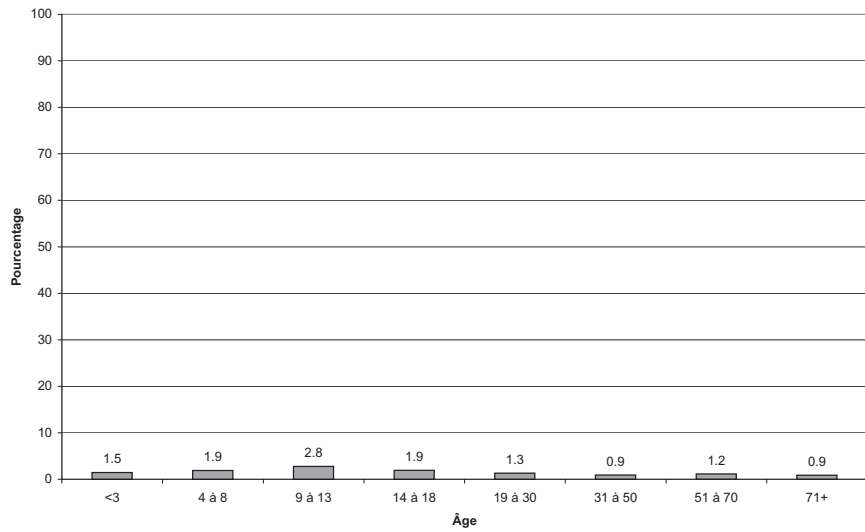

85.4 Pourcentage par groupe d'âge et selon le sexe

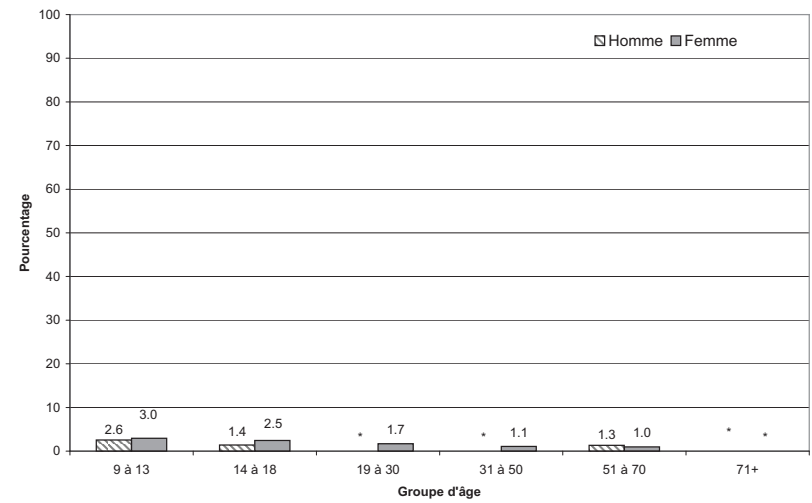

ONT MANGÉ DU LAIT GLACÉ AU COURS DES 24 DERNIÈRES HEURES

l'ESCC 2.2, 2004, rappel alimentaire de 24 heures

85.5 Pourcentage selon le lieu de préparation des aliments

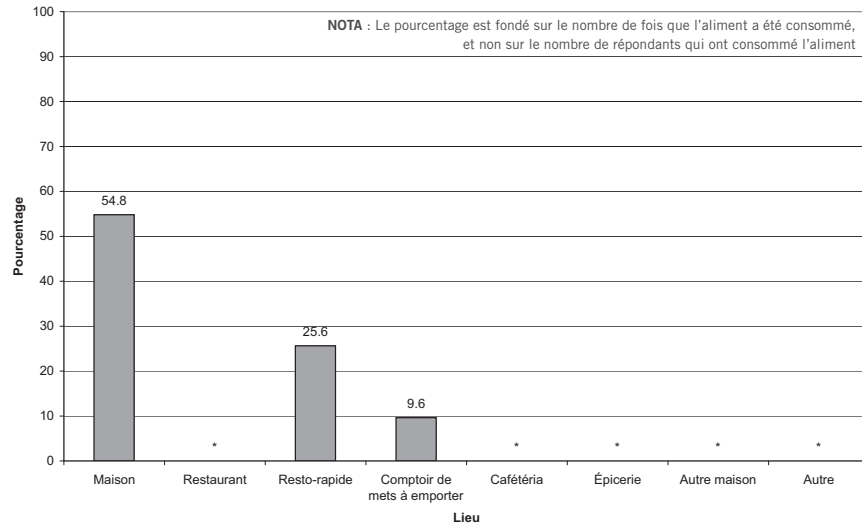

85.6 Pourcentage selon le lieu de résidence

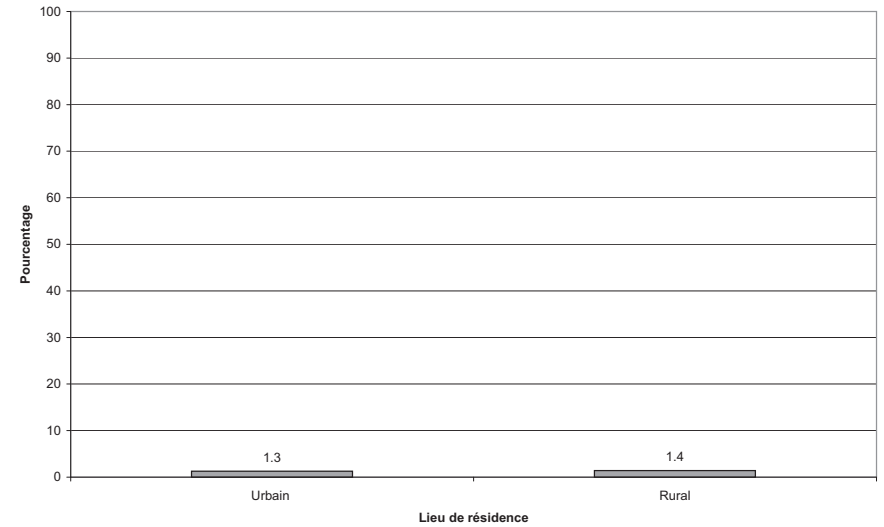

85.7 Pourcentage selon le revenu du ménage

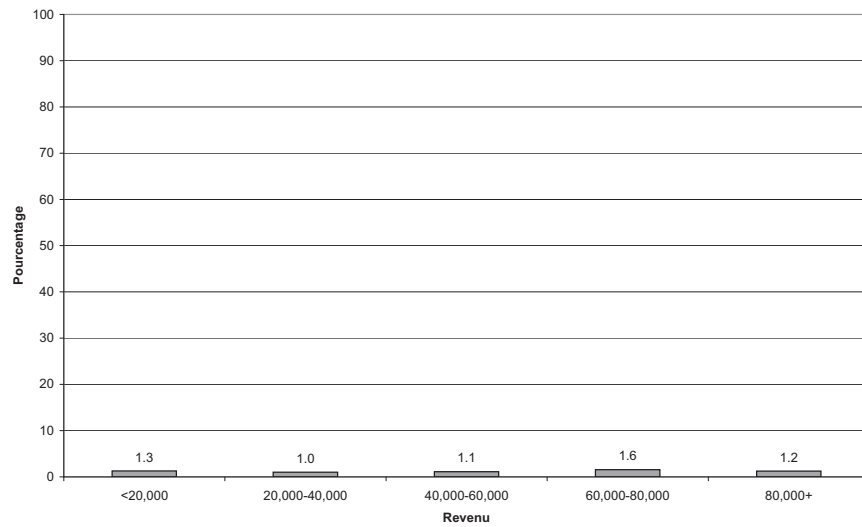

ONT BU DE LA CRÈME DEMI-GRASSE AU COURS DES 24 DERNIÈRES HEURES

l'ESCC 2.2, 2004, rappel alimentaire de 24 heures

86.1 Pourcentage par province

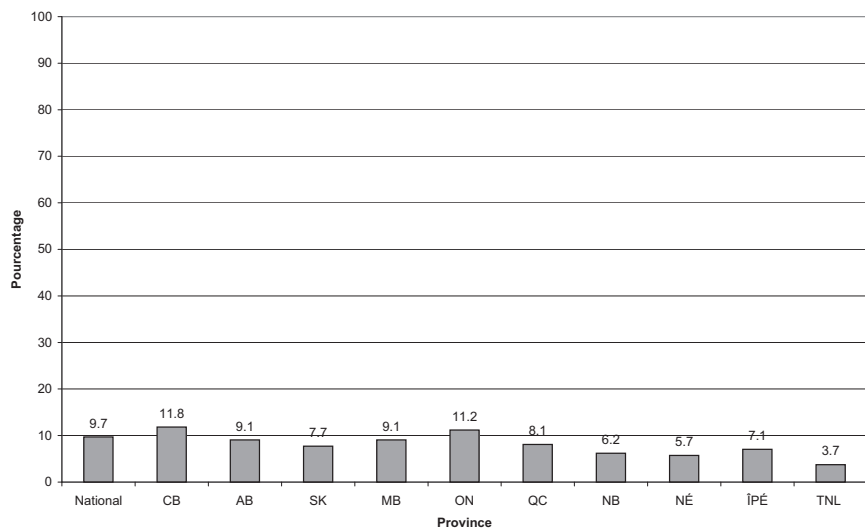

86.2 Pourcentage par mois

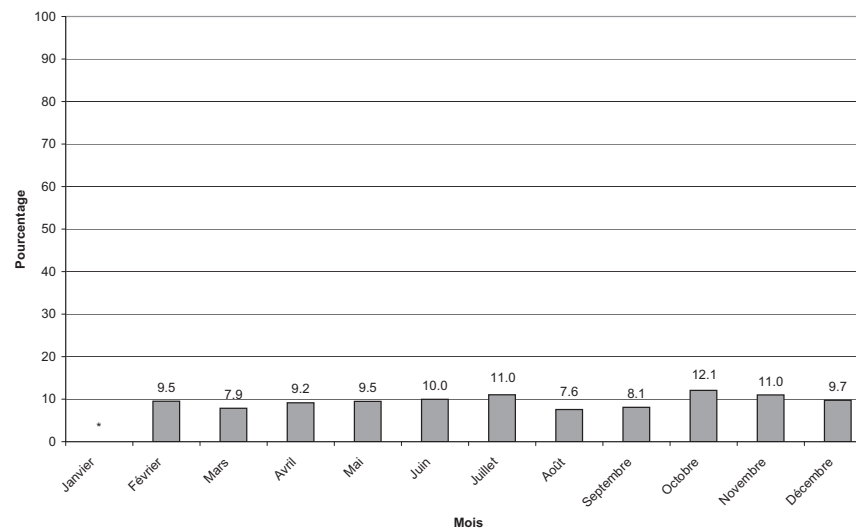

86.3 Pourcentage par groupe d'âge

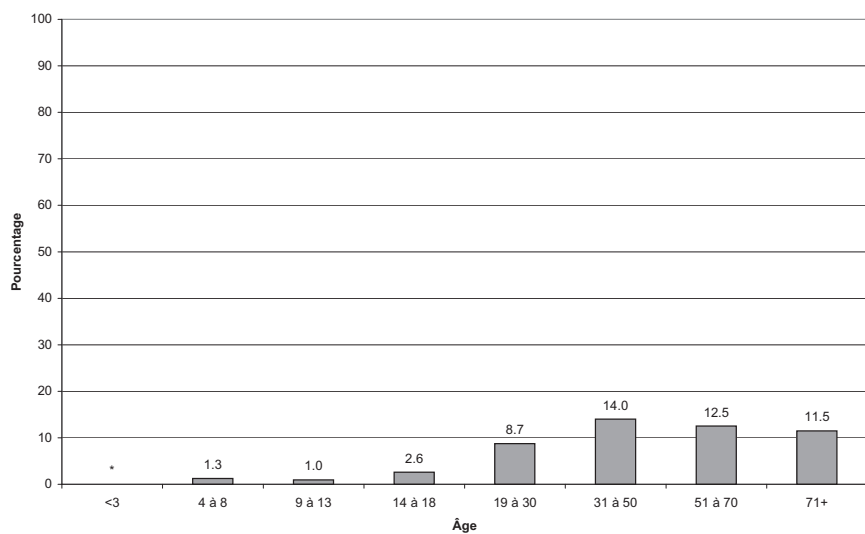

86.4 Pourcentage par groupe d'âge et selon le sexe

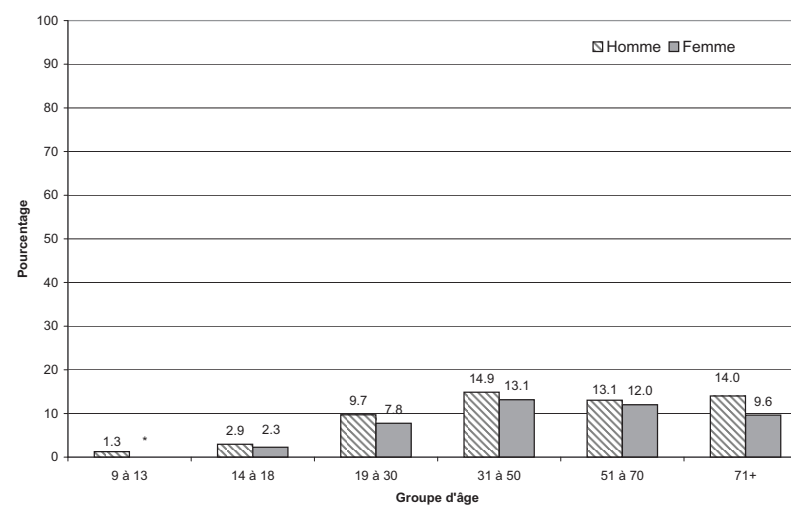

ONT BU DE LA CRÈME DEMI-GRASSE AU COURS DES 24 DERNIÈRES HEURES

l'ESCC 2.2, 2004, rappel alimentaire de 24 heures

86.5 Pourcentage selon le lieu de préparation des aliments

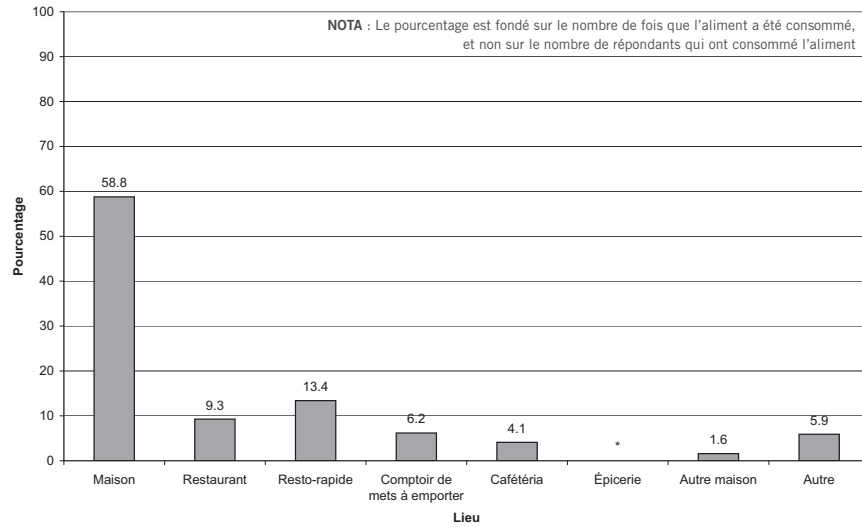

86.6 Pourcentage selon le lieu de résidence

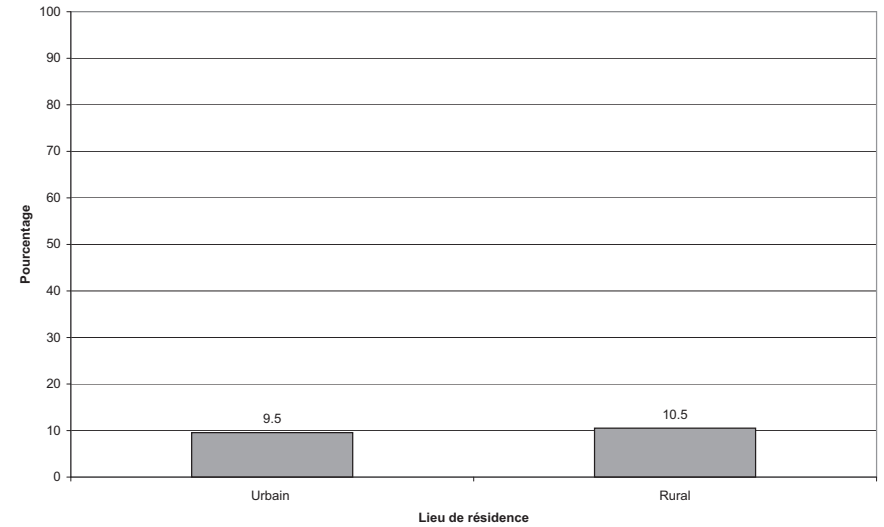

86.7 Pourcentage selon le revenu du ménage

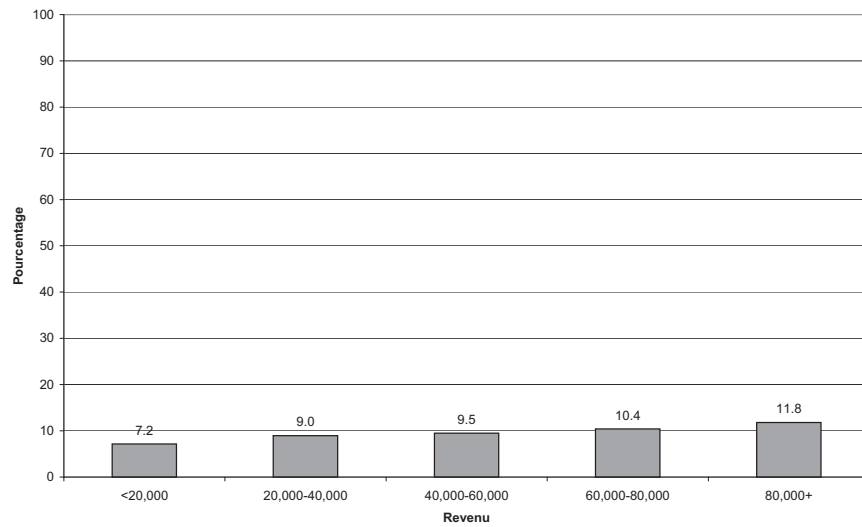

86.8 Pourcentage selon l'origine culturelle ou raciale

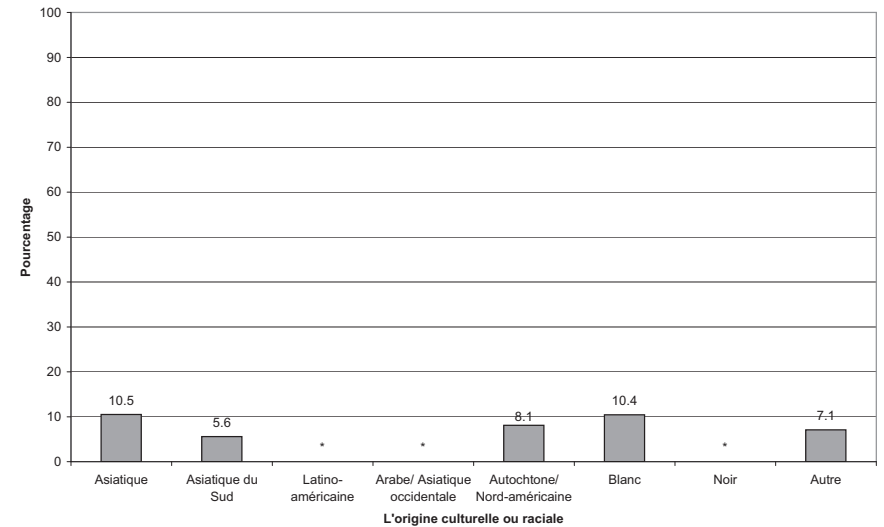

ONT BU DE LA CRÈME DE TABLE AU COURS DES 24 DERNIÈRES HEURES

l'ESCC 2.2, 2004, rappel alimentaire de 24 heures

87.1 Pourcentage par province

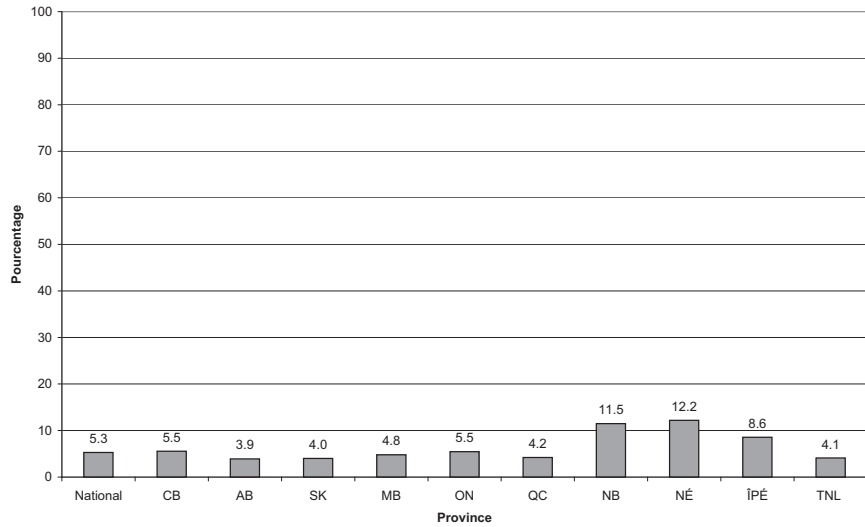

87.2 Pourcentage par mois

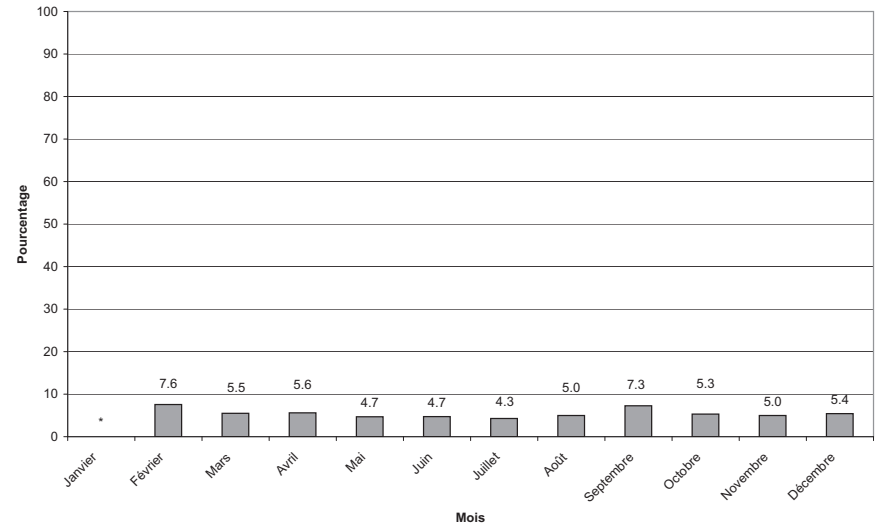

87.3 Pourcentage par groupe d'âge

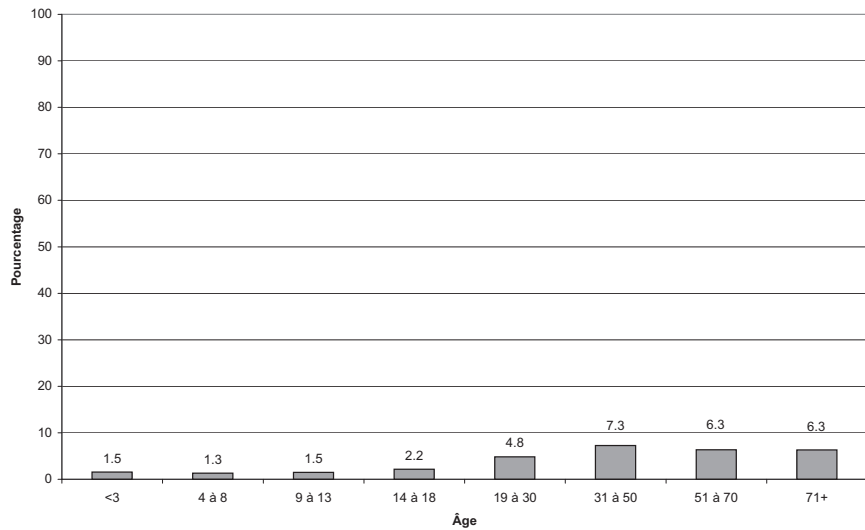

87.4 Pourcentage par groupe d'âge et selon le sexe

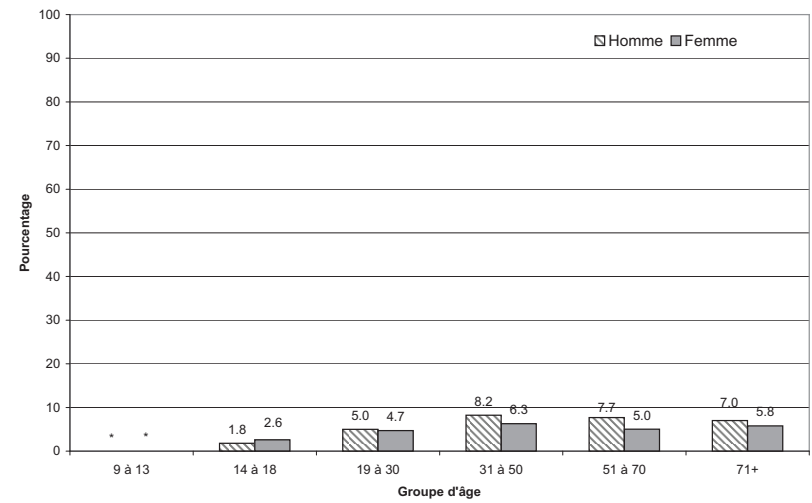

ONT BU DE LA CRÈME DE TABLE AU COURS DES 24 DERNIÈRES HEURES

l'ESCC 2.2, 2004, rappel alimentaire de 24 heures

87.5 Pourcentage selon le lieu de préparation des aliments

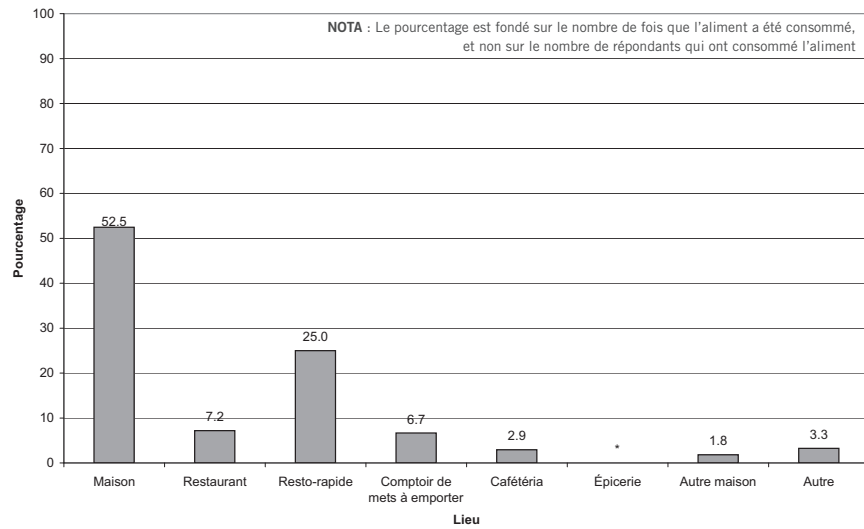

87.6 Pourcentage selon le lieu de résidence

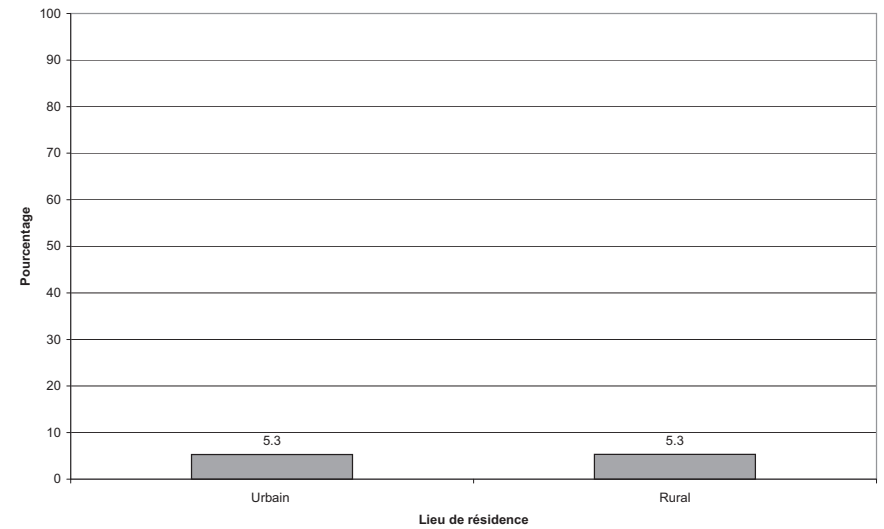

87.7 Pourcentage selon le revenu du ménage

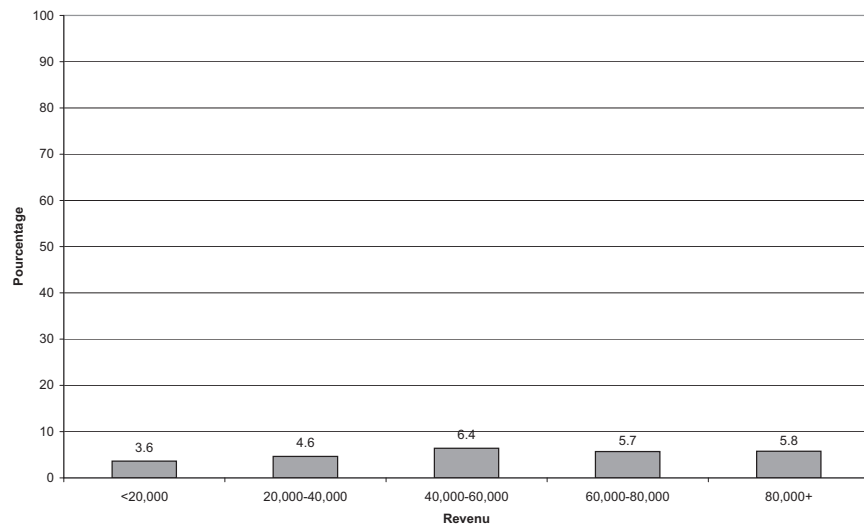

ONT MANGÉ DE LA CRÈME À FOUETTER AU COURS DES 24 DERNIÈRES HEURES

l'ESCC 2.2, 2004, rappel alimentaire de 24 heures

88.1 Pourcentage par province

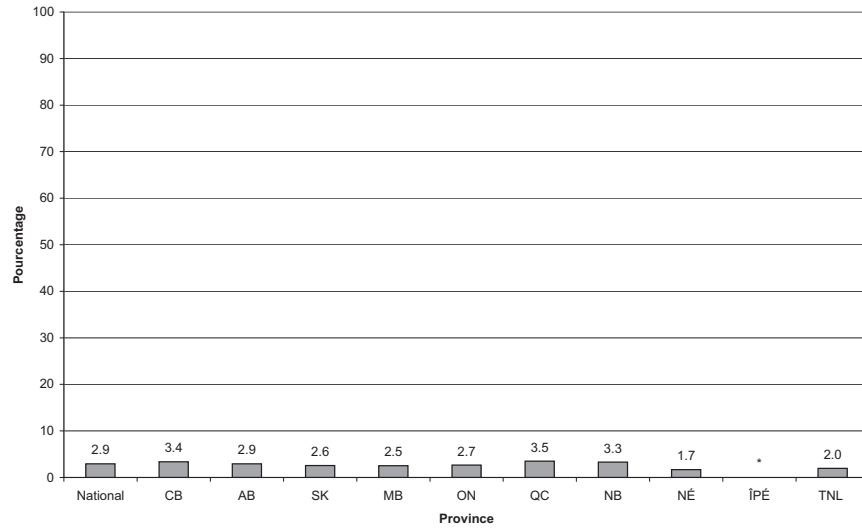

88.2 Pourcentage par mois

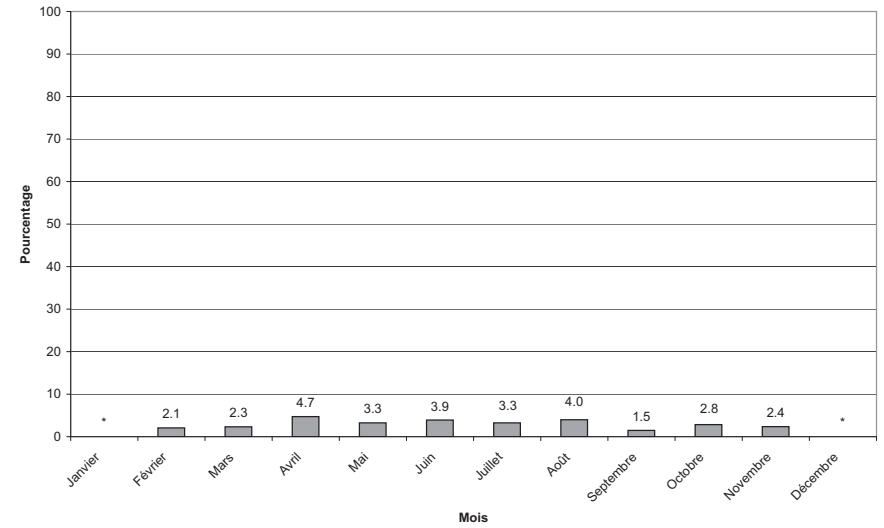

88.3 Pourcentage par groupe d'âge

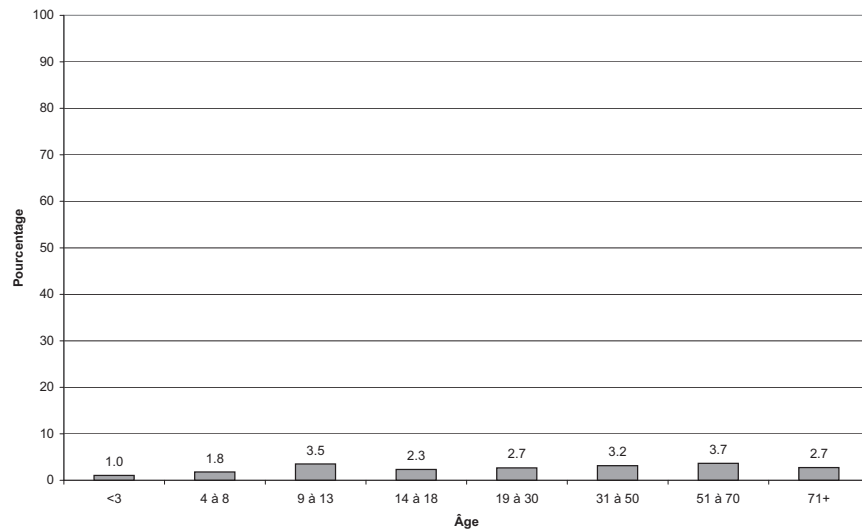

88.4 Pourcentage par groupe d'âge et selon le sexe

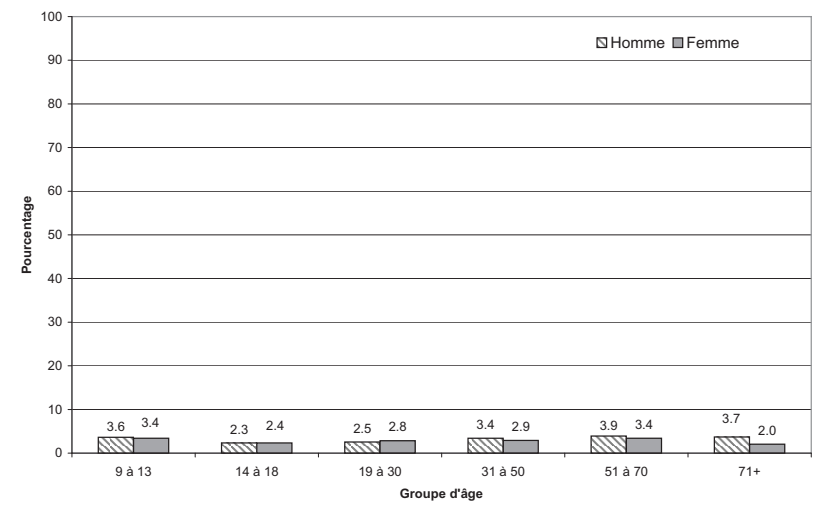

ONT MANGÉ DE LA CRÈME À FOUETTER AU COURS DES 24 DERNIÈRES HEURES

l'ESCC 2.2, 2004, rappel alimentaire de 24 heures

88.5 Pourcentage selon le lieu de préparation des aliments

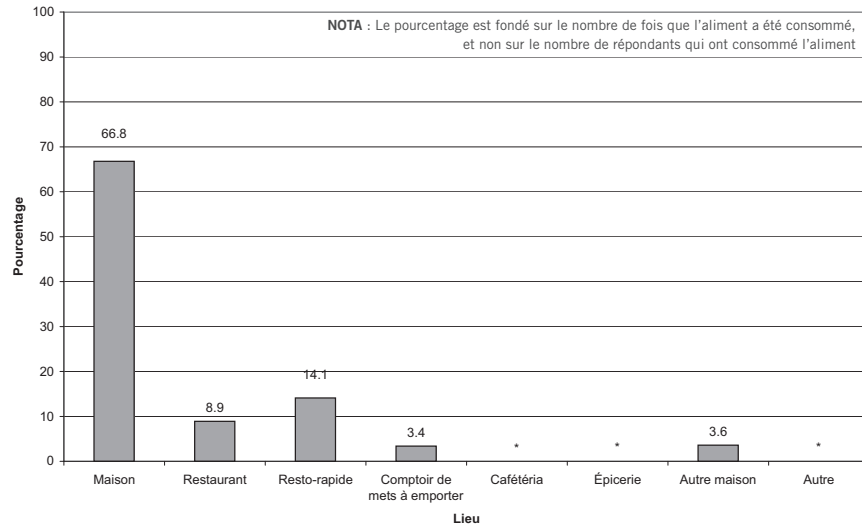

88.6 Pourcentage selon le lieu de résidence

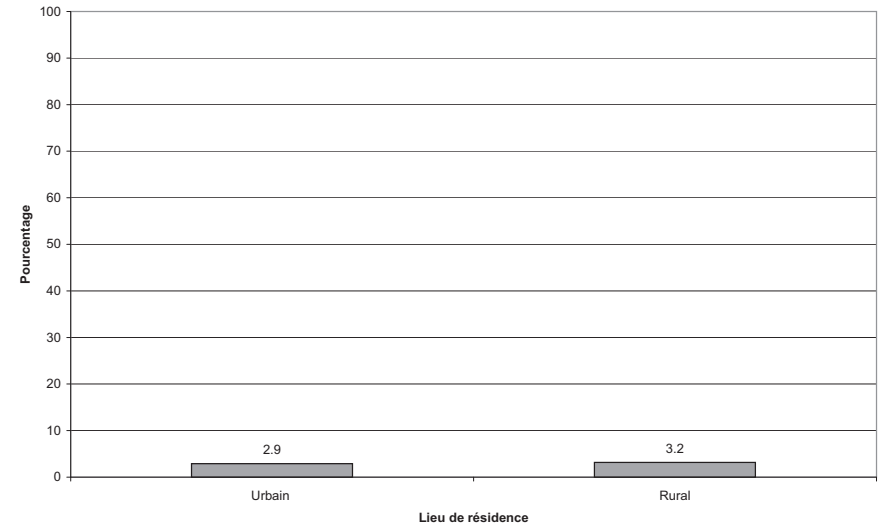

88.7 Pourcentage selon le revenu du ménage

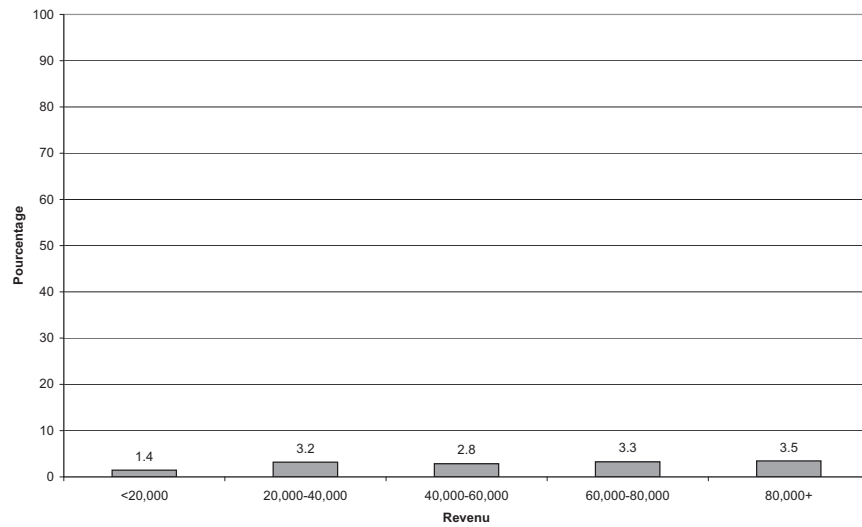

ONT MANGÉ DU YOGOURT AU COURS DES 24 DERNIÈRES HEURES

l'ESCC 2.2, 2004, rappel alimentaire de 24 heures

89.1 Pourcentage par province

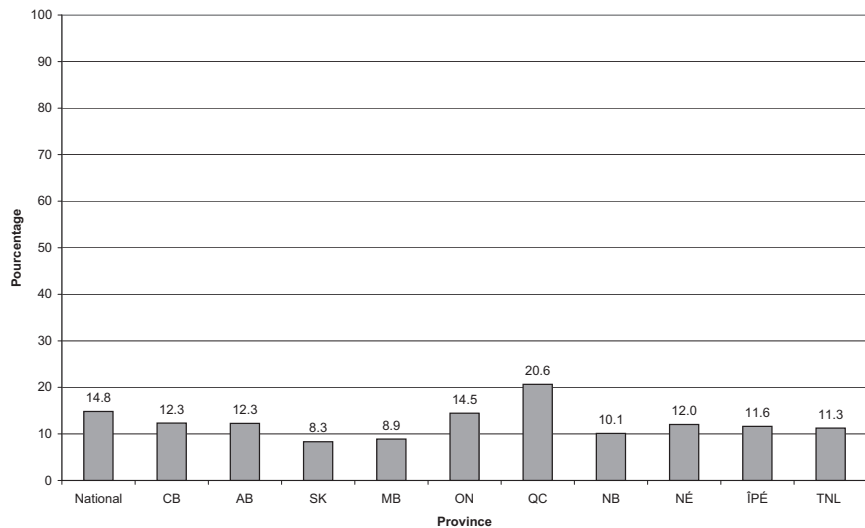

89.2 Pourcentage par mois

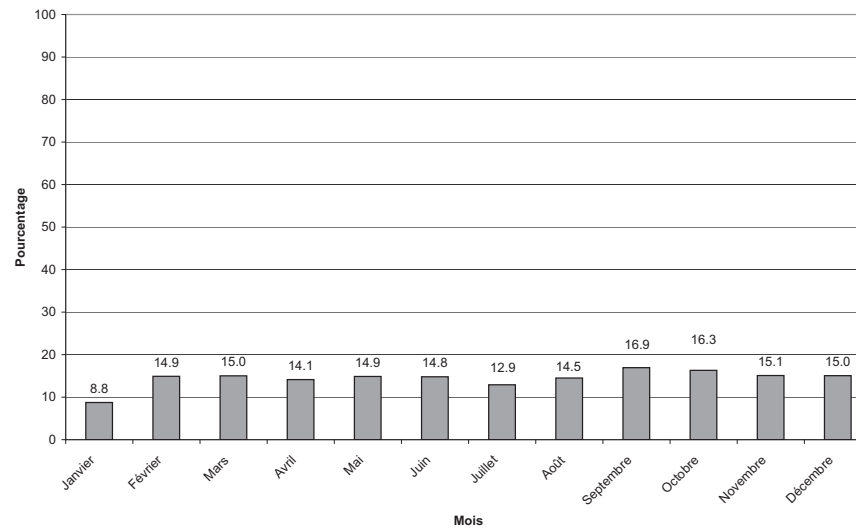

89.3 Pourcentage par groupe d'âge

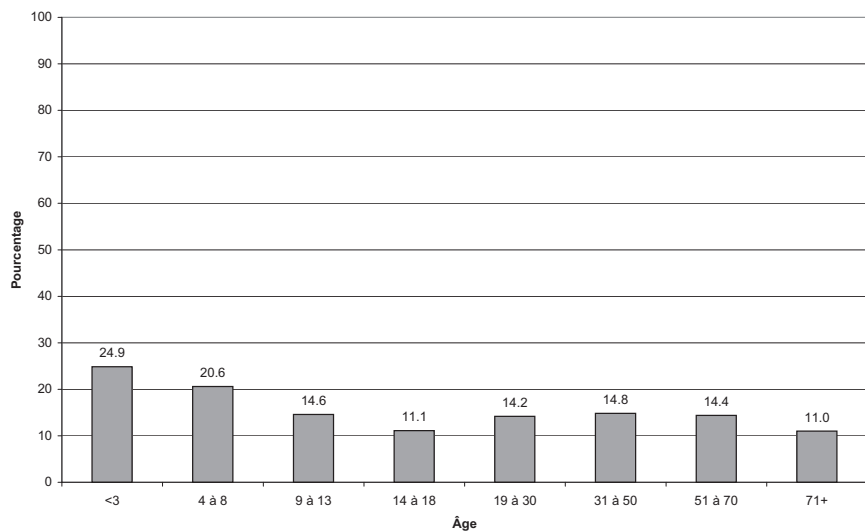

89.4 Pourcentage par groupe d'âge et selon le sexe

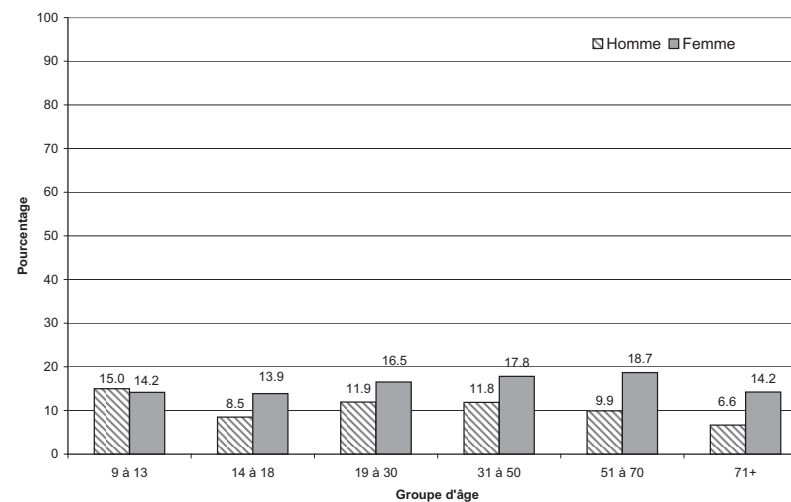

ONT MANGÉ DU YOGOURT AU COURS DES 24 DERNIÈRES HEURES

l'ESCC 2.2, 2004, rappel alimentaire de 24 heures

89.5 Pourcentage selon le lieu de préparation des aliments

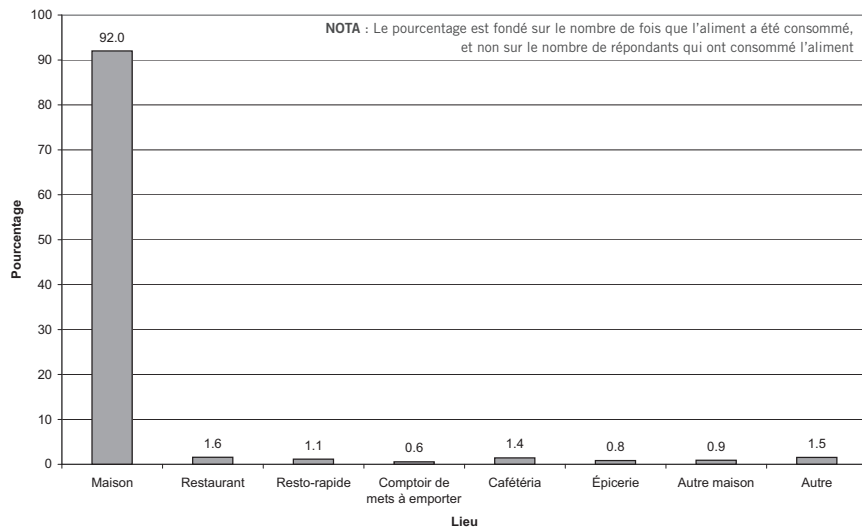

89.6 Pourcentage selon le lieu de résidence

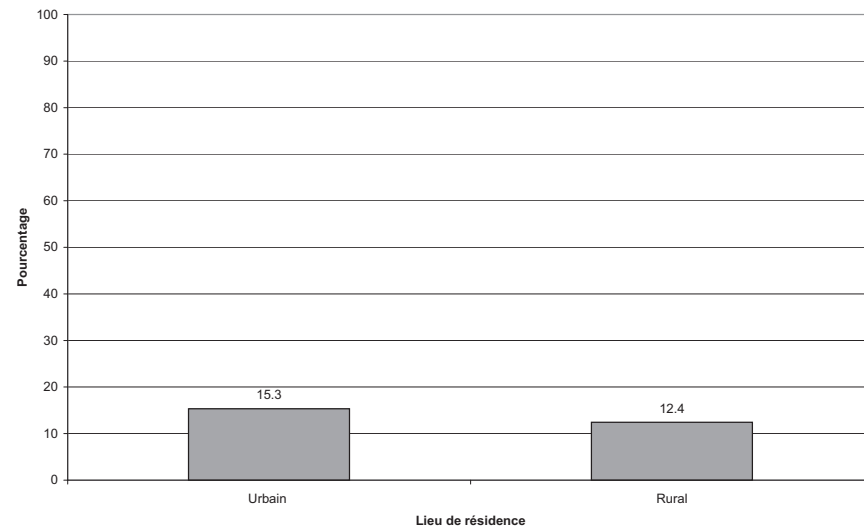

89.7 Pourcentage selon le revenu du ménage

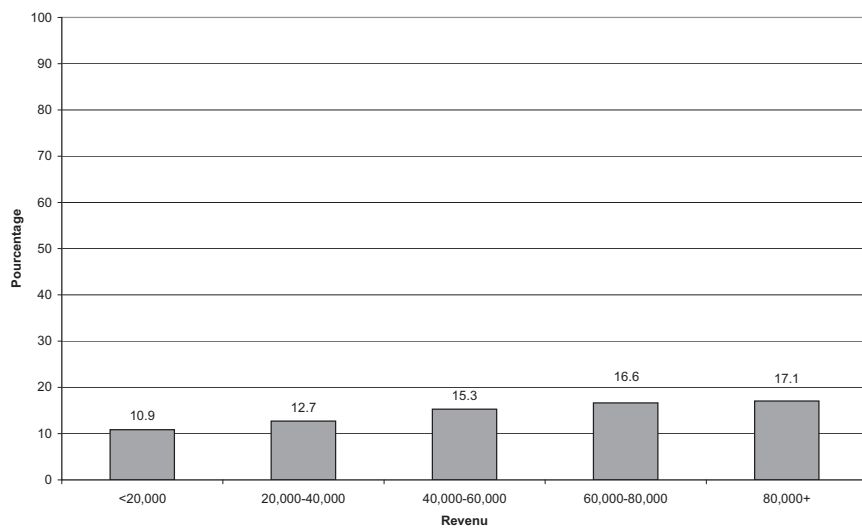

89.8 Pourcentage selon l'origine culturelle ou raciale

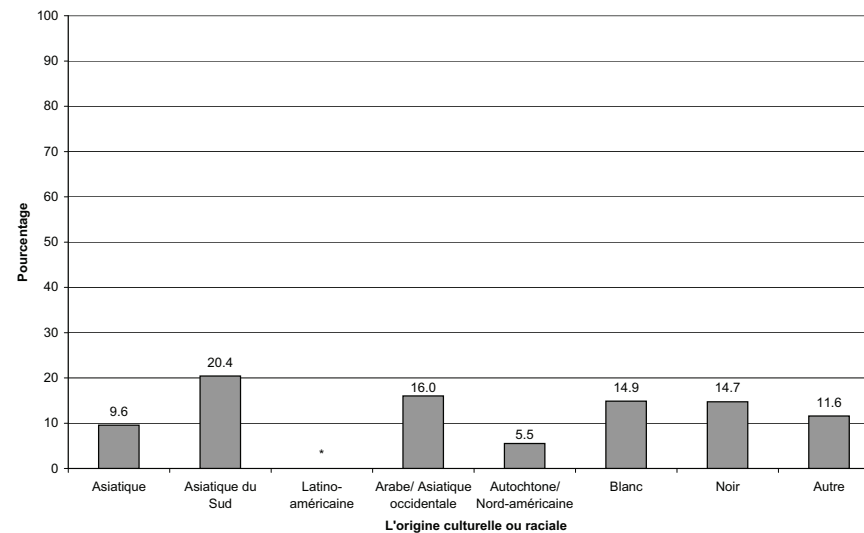

ONT MANGÉ DE LA CRÈME SÛRE AU COURS DES 24 DERNIÈRES HEURES

l'ESCC 2.2, 2004, rappel alimentaire de 24 heures

90.1 Pourcentage par province

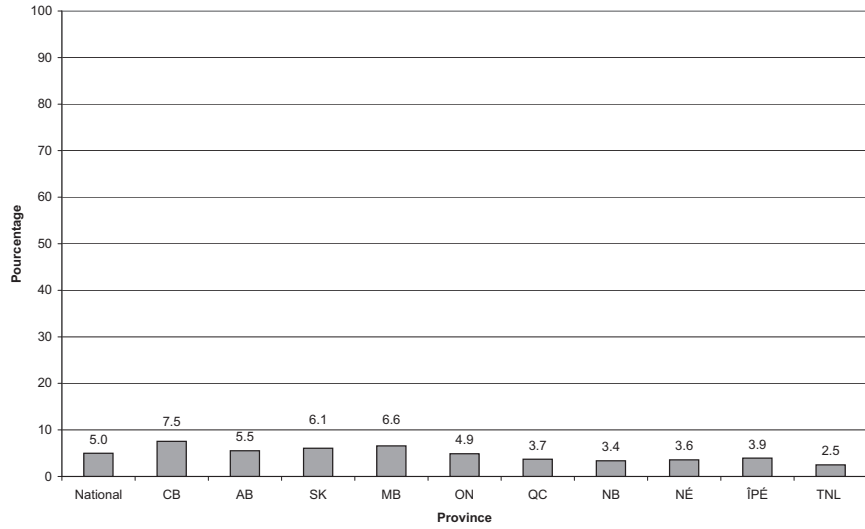

90.2 Pourcentage par mois

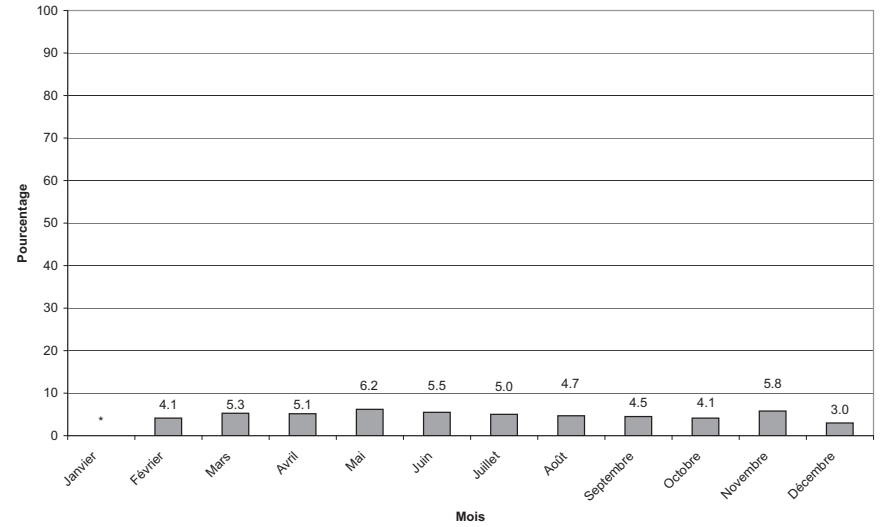

90.3 Pourcentage par groupe d'âge

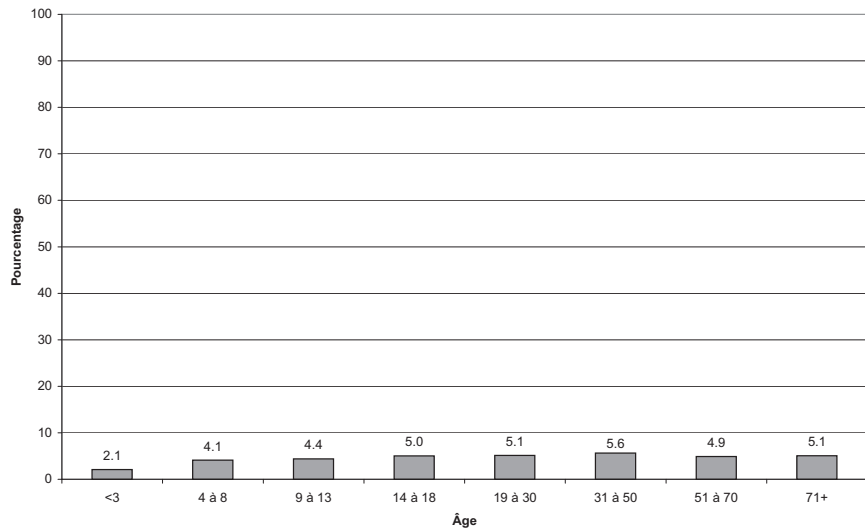

90.4 Pourcentage par groupe d'âge et selon le sexe

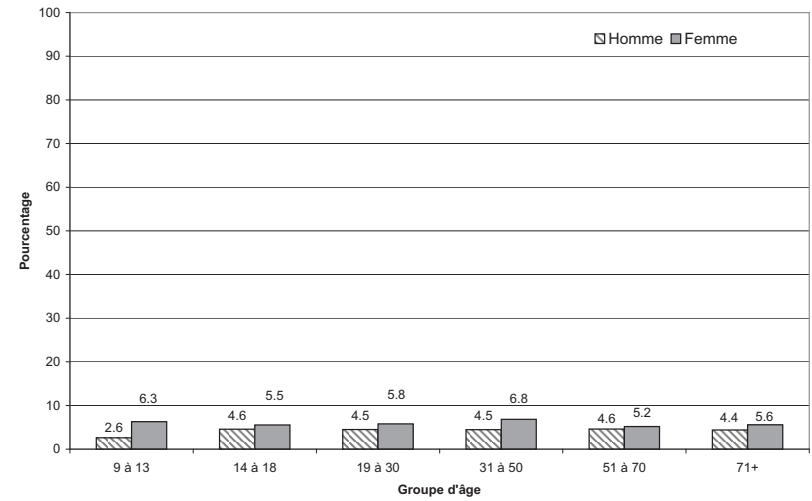

ONT MANGÉ DE LA CRÈME SÛRE AU COURS DES 24 DERNIÈRES HEURES

l'ESCC 2.2, 2004, rappel alimentaire de 24 heures

90.5 Pourcentage selon le lieu de préparation des aliments

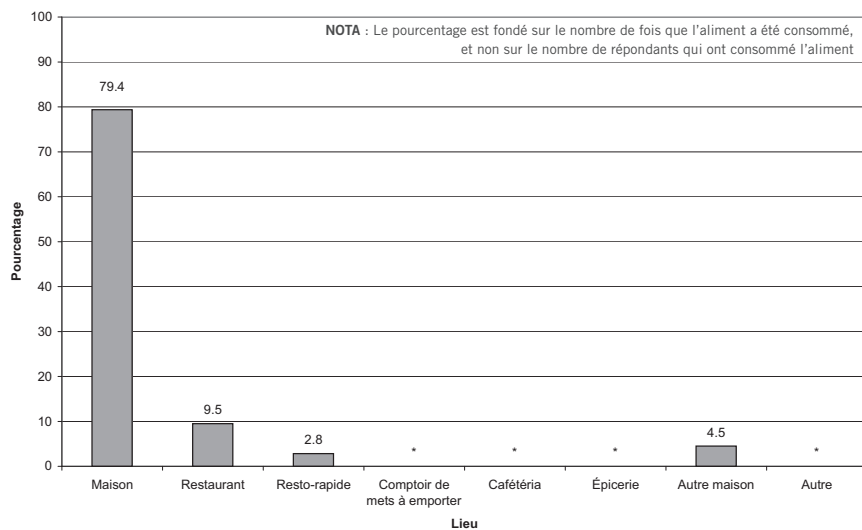

90.6 Pourcentage selon le lieu de résidence

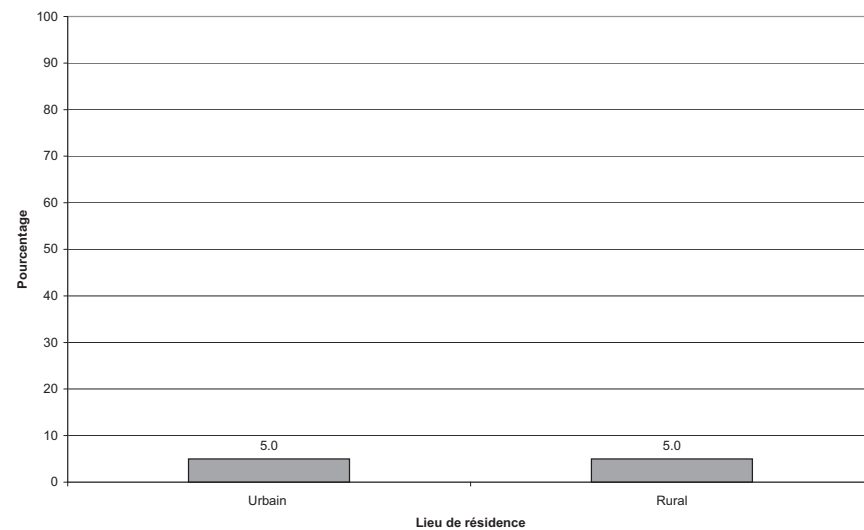

90.7 Pourcentage selon le revenu du ménage

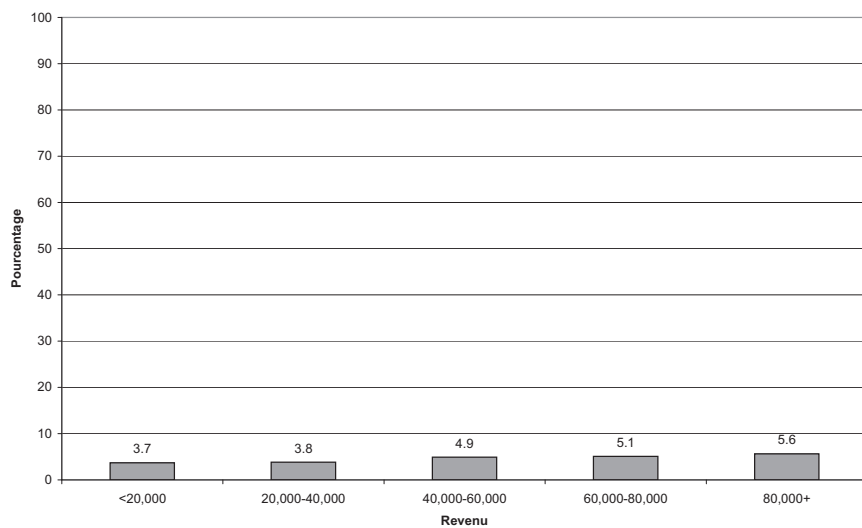

ONT MANGÉ DE LA CRÈME GLACÉE AU COURS DES 24 DERNIÈRES HEURES

l'ESCC 2.2, 2004, rappel alimentaire de 24 heures

91.1 Pourcentage par province

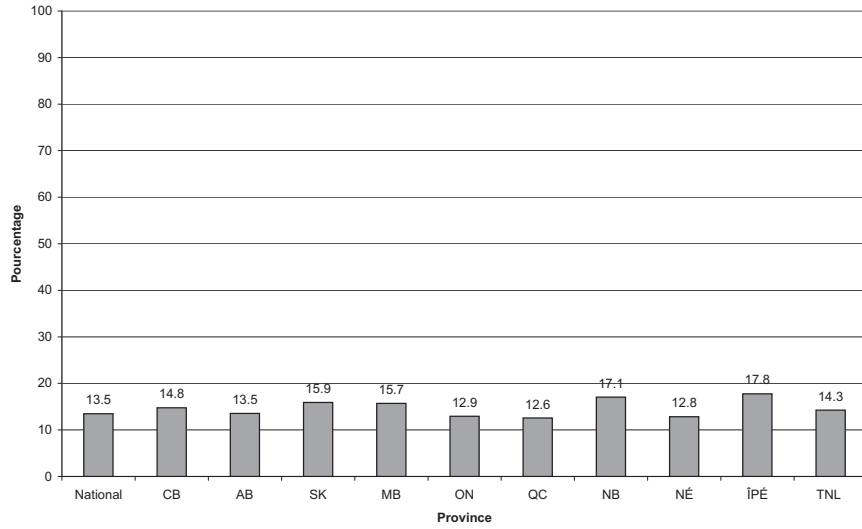

91.2 Pourcentage par mois

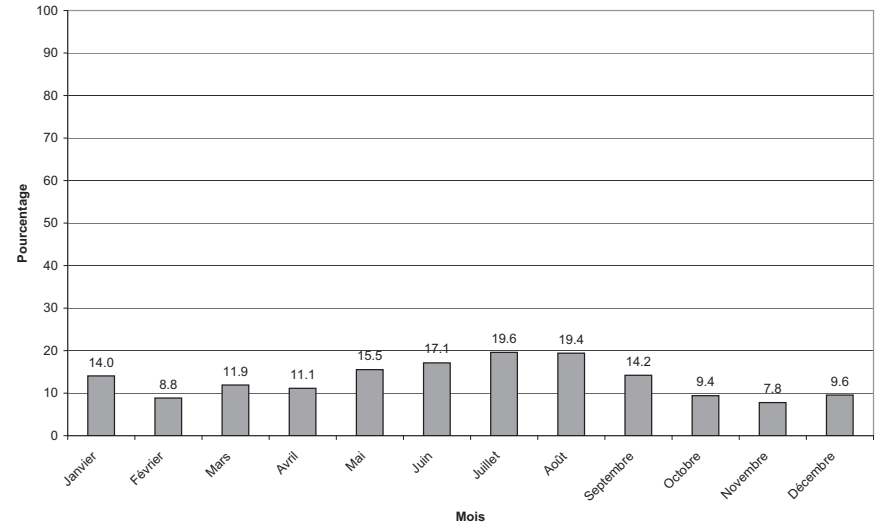

91.3 Pourcentage par groupe d'âge

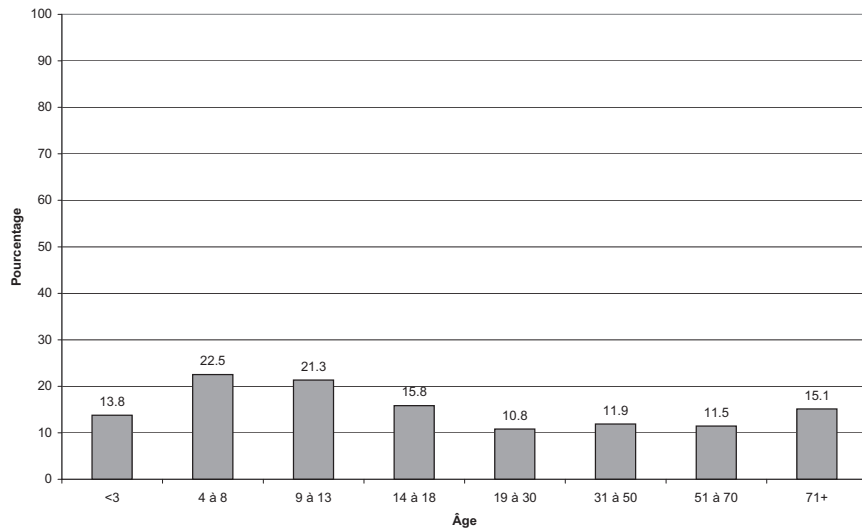

91.4 Pourcentage par groupe d'âge et selon le sexe

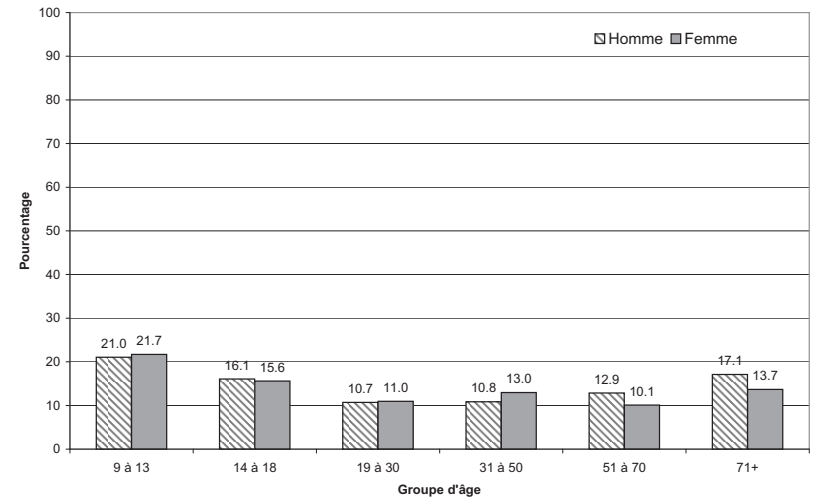

ONT MANGÉ DE LA CRÈME GLACÉE AU COURS DES 24 DERNIÈRES HEURES

l'ESCC 2.2, 2004, rappel alimentaire de 24 heures

91.5 Pourcentage selon le lieu de préparation des aliments

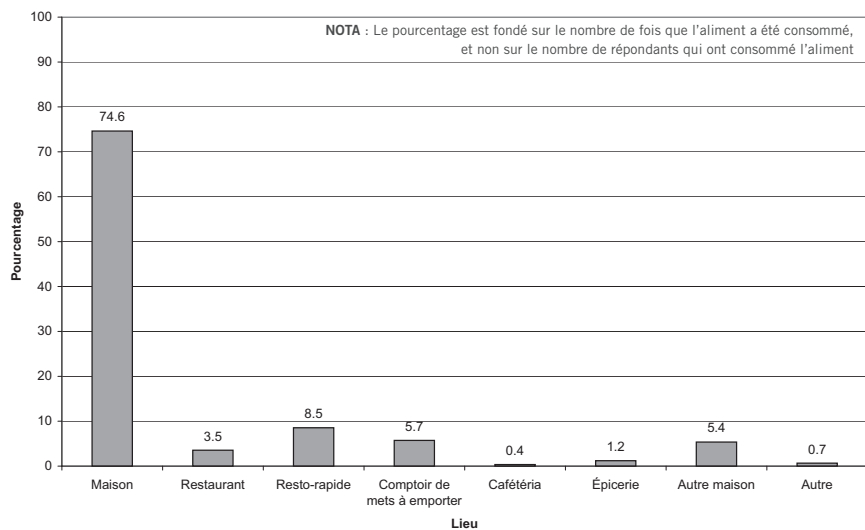

91.6 Pourcentage selon le lieu de résidence

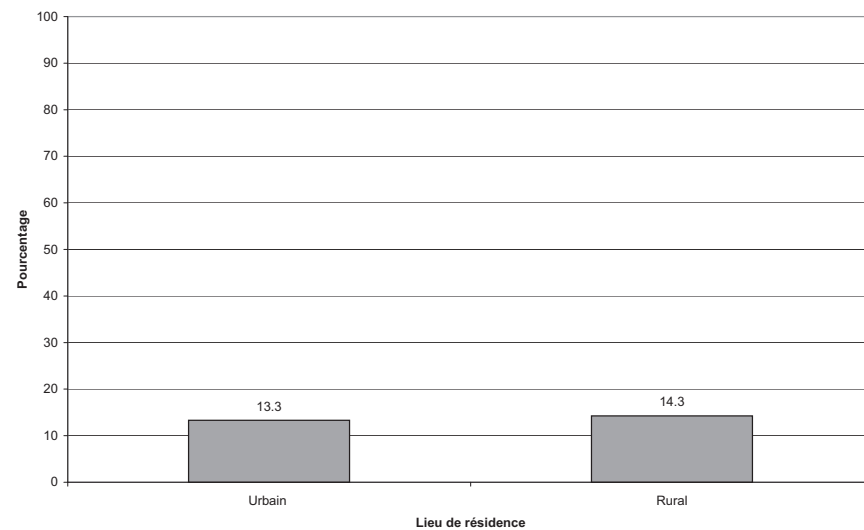

91.7 Pourcentage selon le revenu du ménage

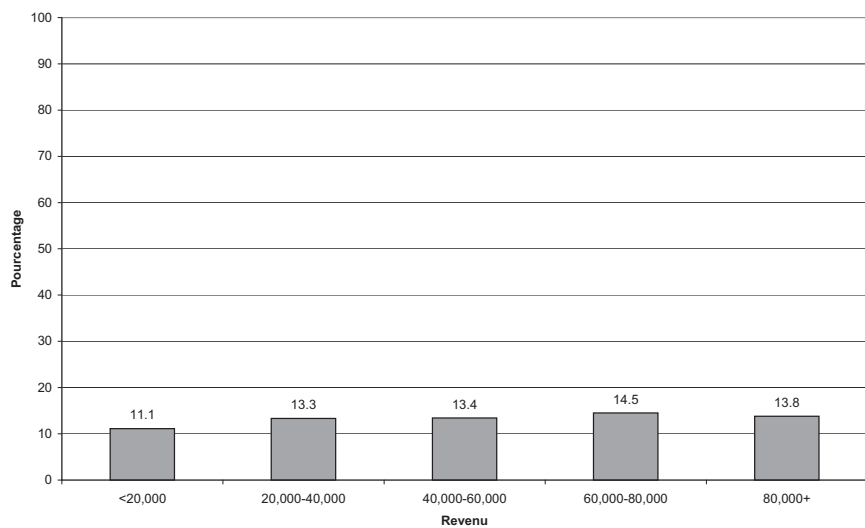

91.8 Pourcentage selon l'origine culturelle ou raciale

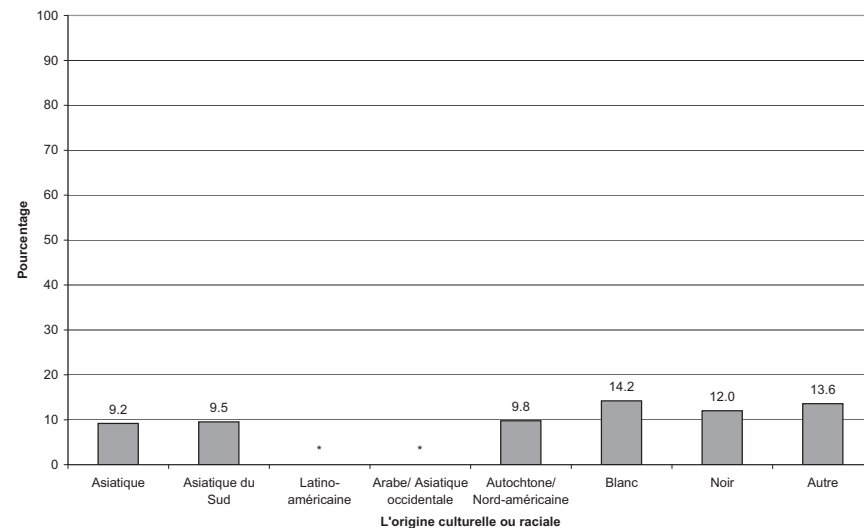

ONT MANGÉ DU YOGOURT GLACÉ AU COURS DES 24 DERNIÈRES HEURES

l'ESCC 2.2, 2004, rappel alimentaire de 24 heures

92.1 Pourcentage par province

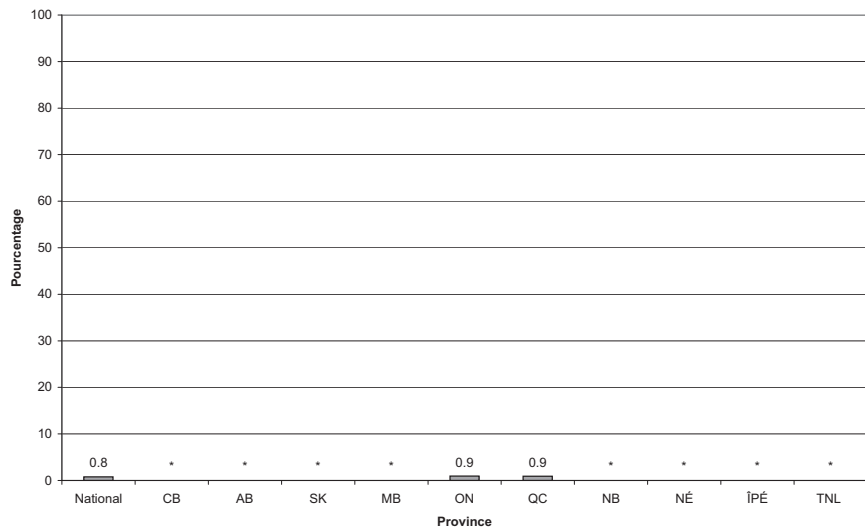

92.2 Pourcentage par mois

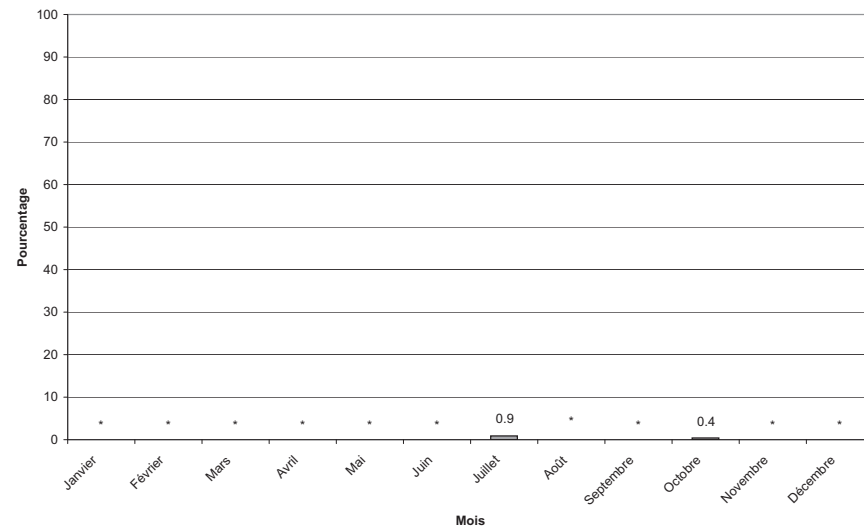

92.3 Pourcentage par groupe d'âge

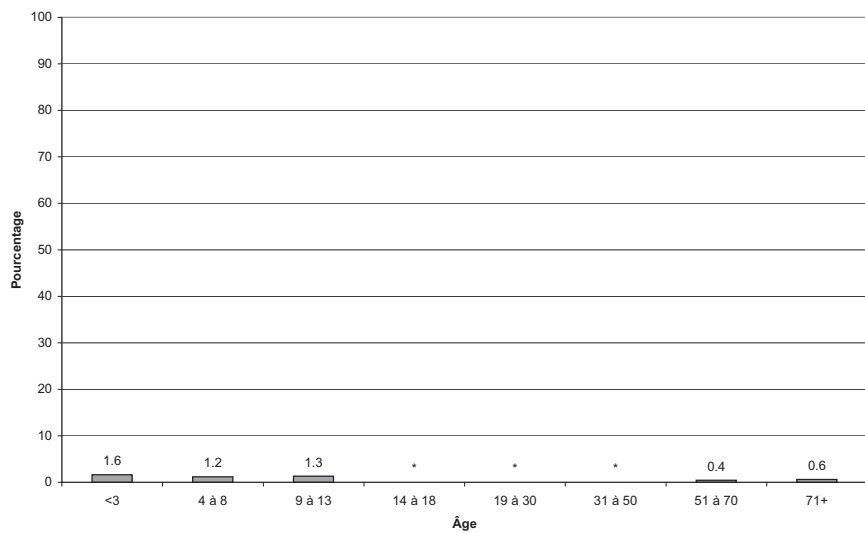

92.4 Pourcentage par groupe d'âge et selon le sexe

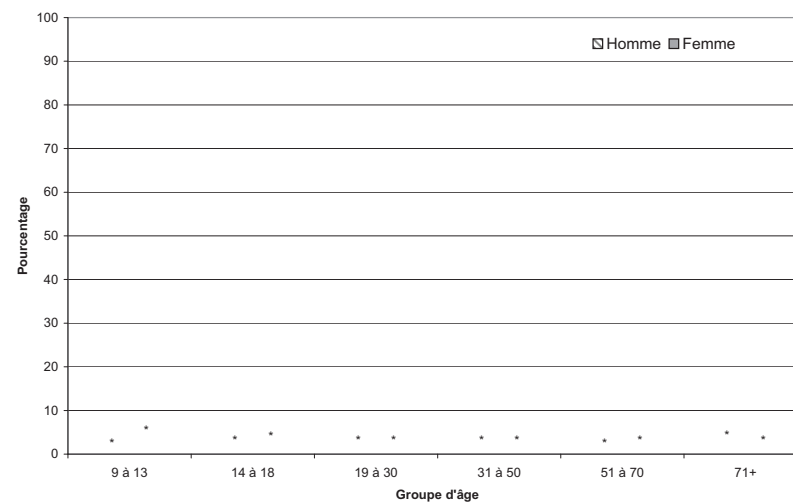

ONT MANGÉ DU YOGOURT GLACÉ AU COURS DES 24 DERNIÈRES HEURES

l'ESCC 2.2, 2004, rappel alimentaire de 24 heures

92.5 Pourcentage selon le lieu de préparation des aliments

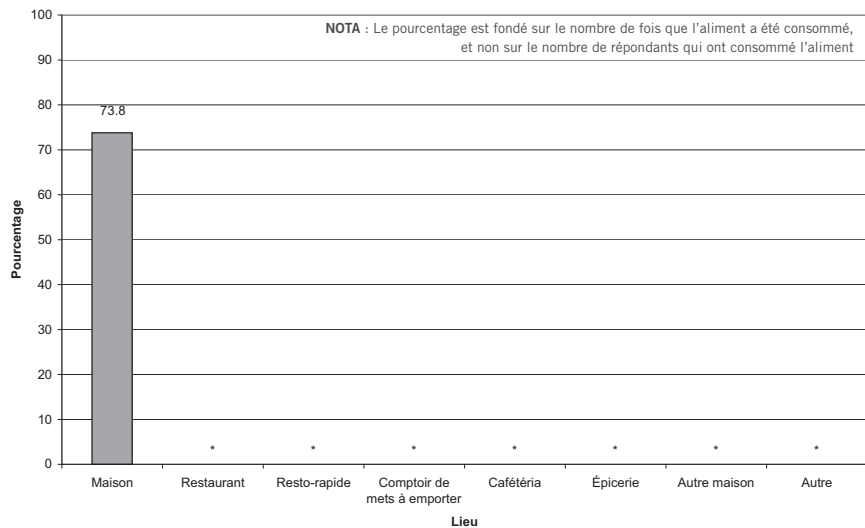

92.6 Pourcentage selon le lieu de résidence

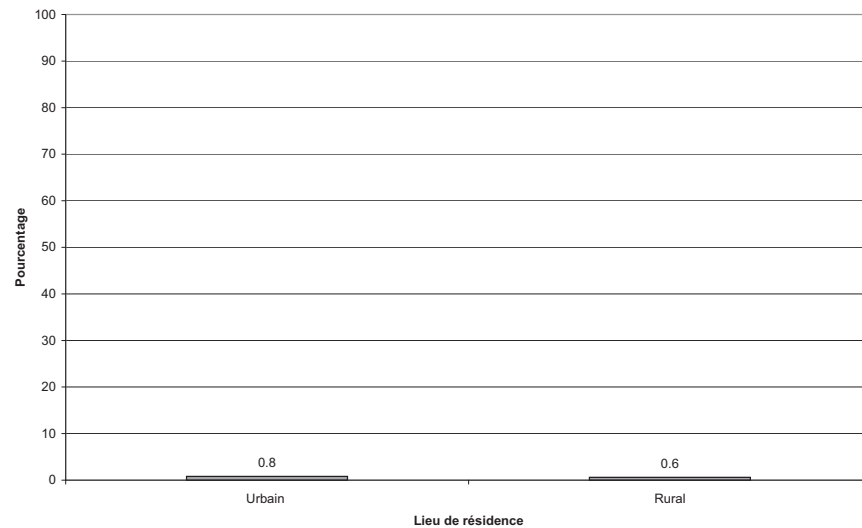

92.7 Pourcentage selon le revenu du ménage

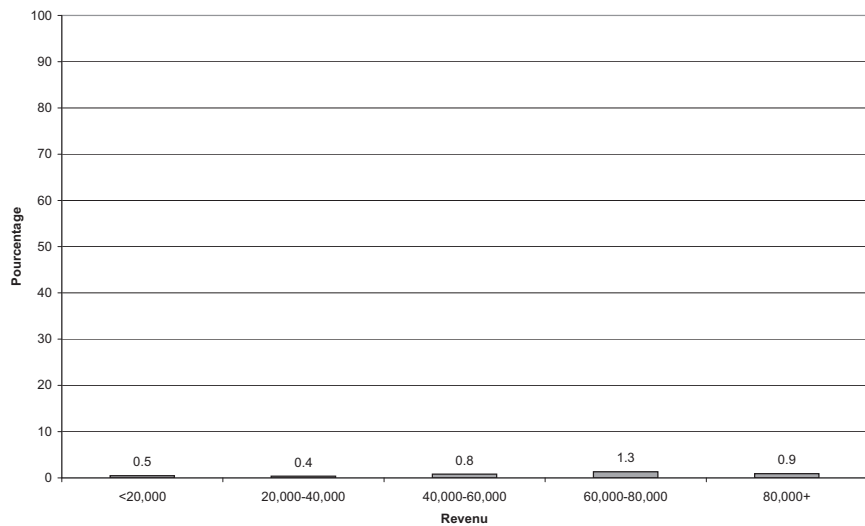

ONT MANGÉ DU DESSERT LAITIÉ AU COURS DES 24 DERNIÈRES HEURES

l'ESCC 2.2, 2004, rappel alimentaire de 24 heures

93.1 Pourcentage par province

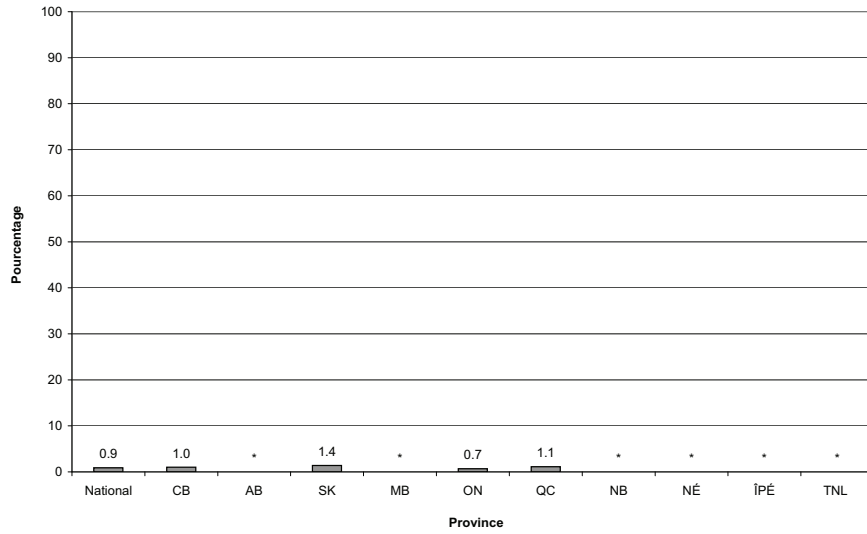

93.3 Pourcentage par groupe d'âge

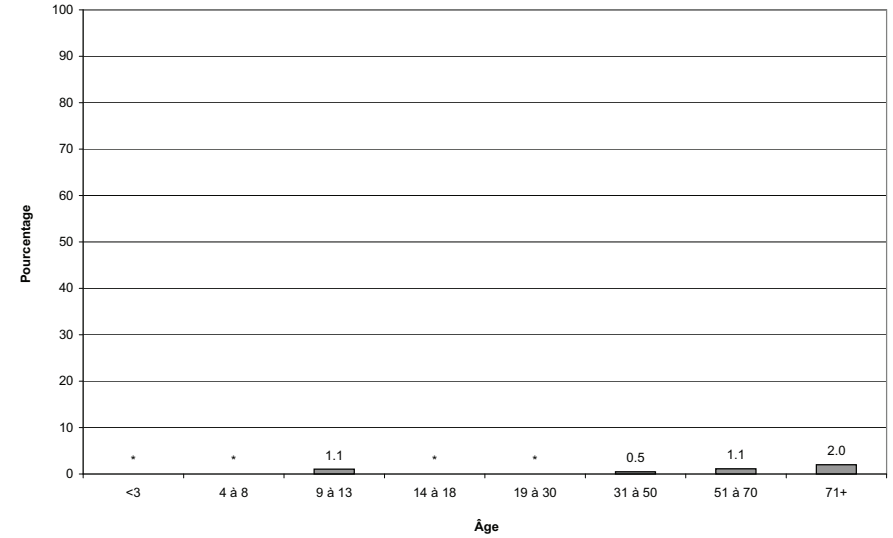

93.4 Pourcentage par groupe d'âge et selon le sexe

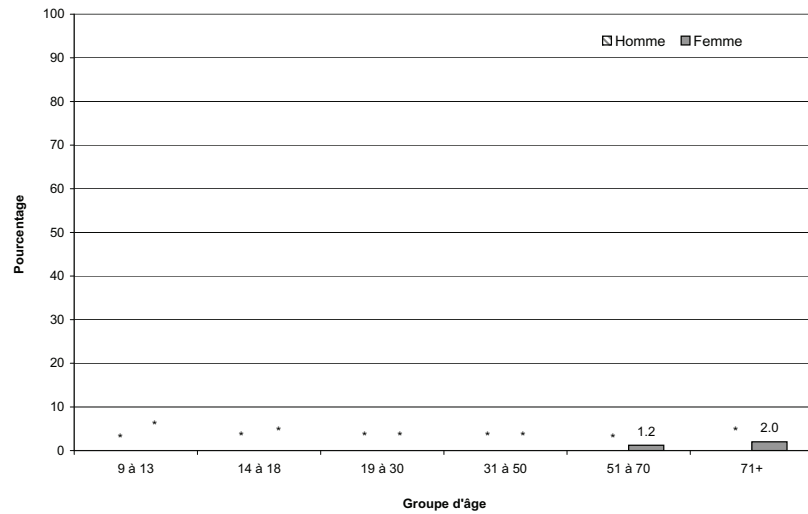

93.6 Pourcentage selon le lieu de résidence

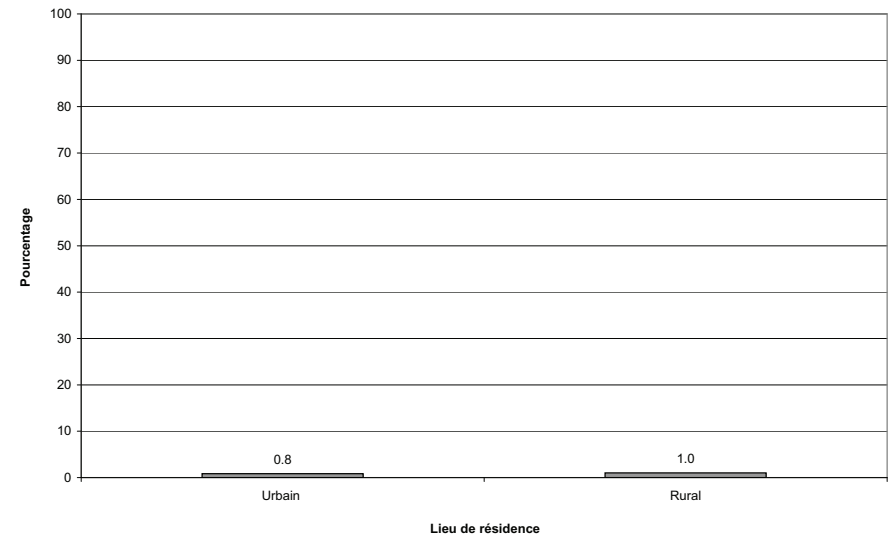

— FROMAGES —

ONT MANGÉ DU FROMAGE (TOUS) AU COURS DES 24 DERNIÈRES HEURES*

l'ESCC 2.2, 2004, rappel alimentaire de 24 heures

96.1 Pourcentage par province

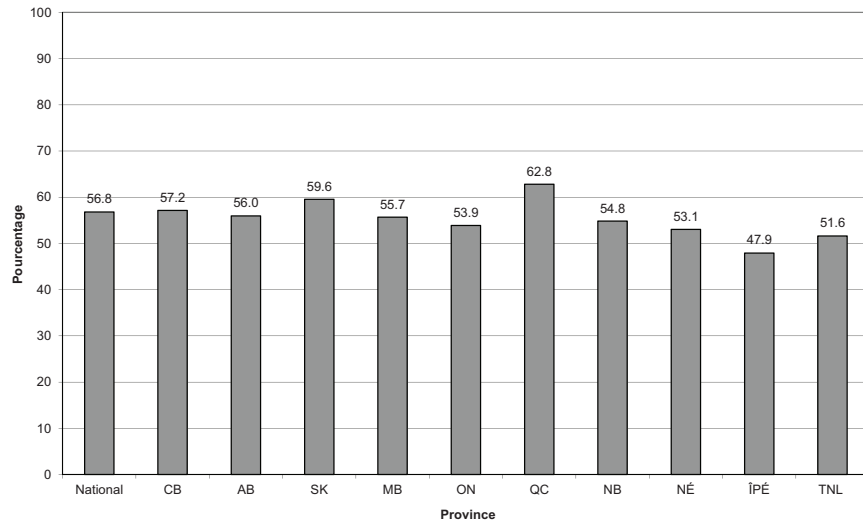

96.2 Pourcentage par mois

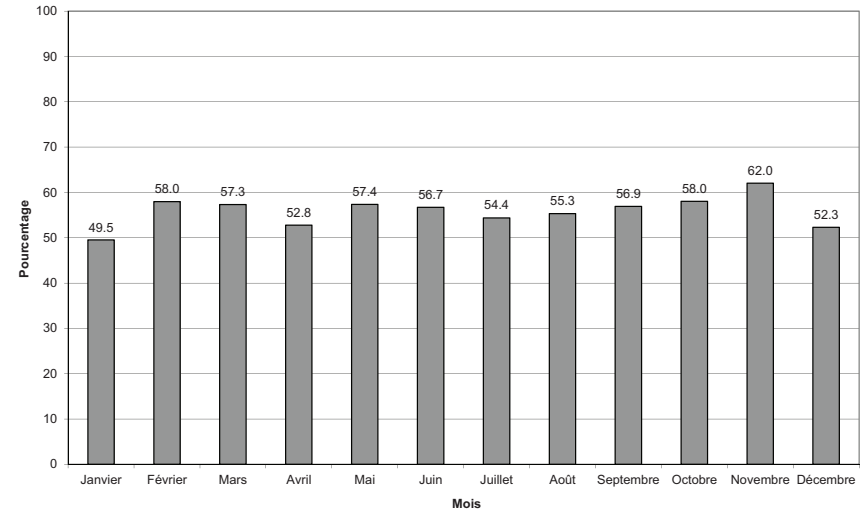

96.3 Pourcentage par groupe d'âge

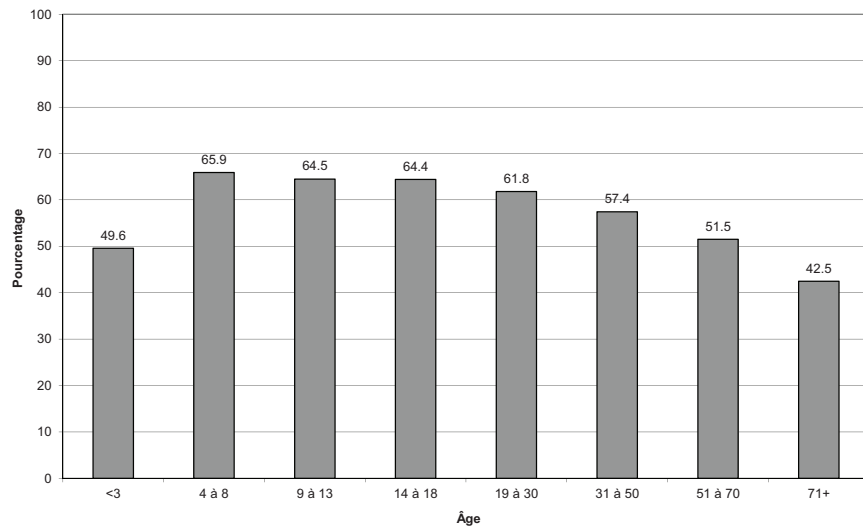

96.4 Pourcentage par groupe d'âge et selon le sexe

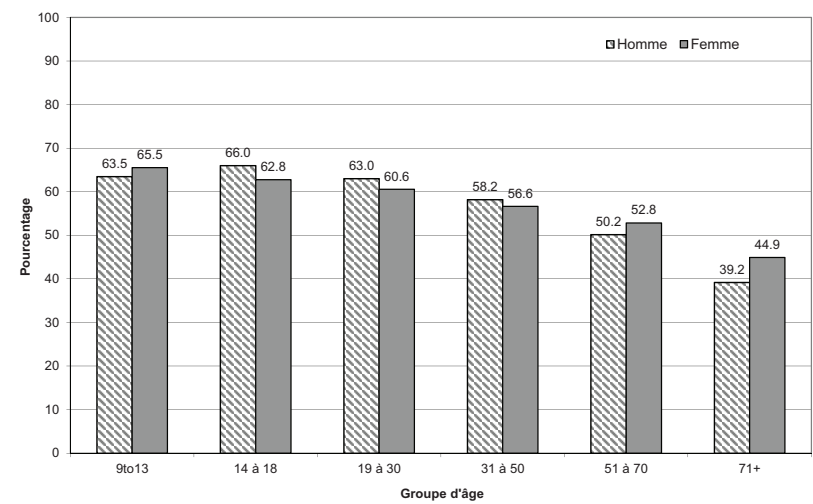

* Graphique des emplacements (Figure 96.5) non accessible.

ONT MANGÉ DU FROMAGE (TOUS) AU COURS DES 24 DERNIÈRES HEURES

l'ESCC 2.2, 2004, rappel alimentaire de 24 heures

96.6 Pourcentage selon le lieu de résidence

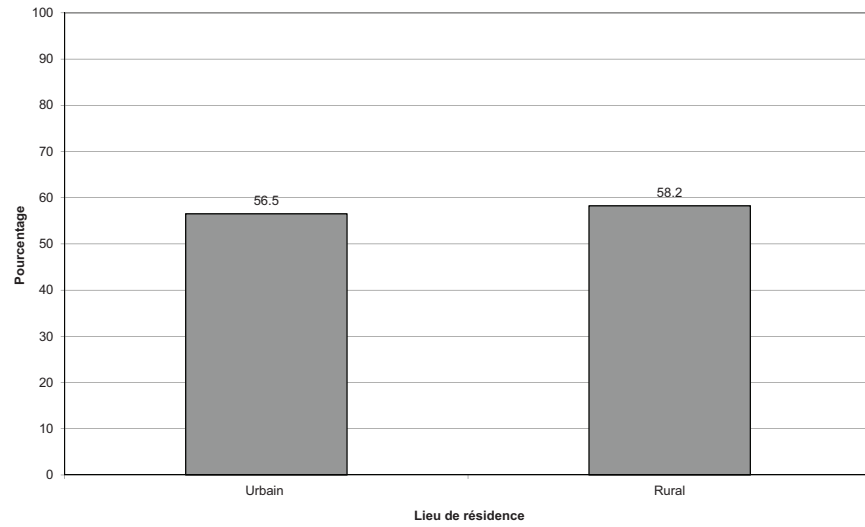

96.7 Pourcentage selon le revenu du ménage

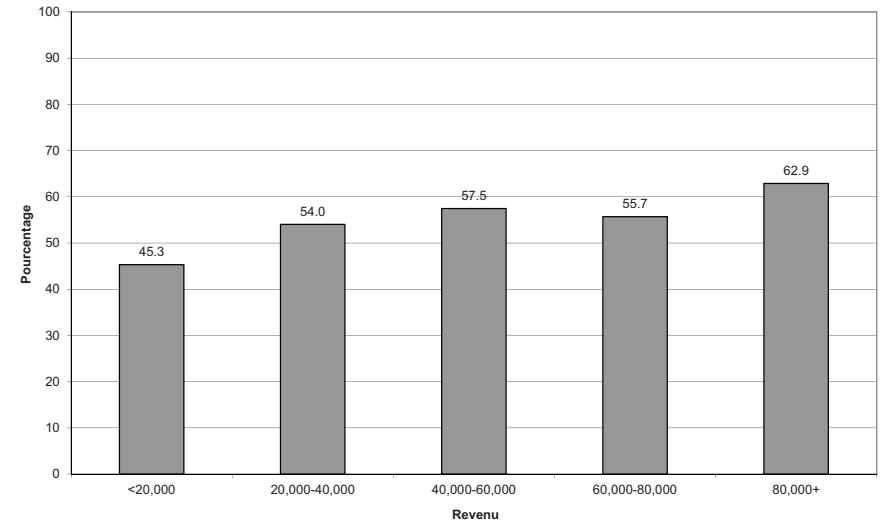

96.8 Pourcentage selon l'origine culturelle ou raciale

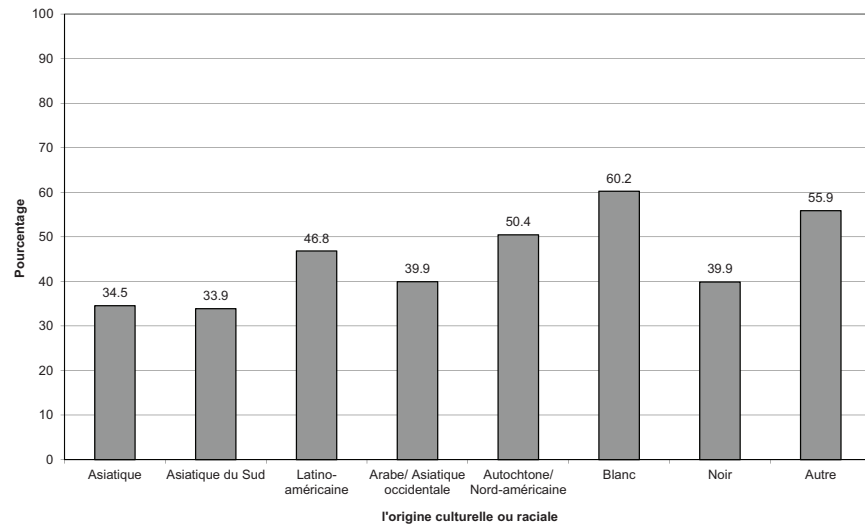

ONT MANGÉ DU CHEDDAR AU COURS DES 24 DERNIÈRES HEURES

l'ESCC 2.2, 2004, rappel alimentaire de 24 heures

98.1 Pourcentage par province

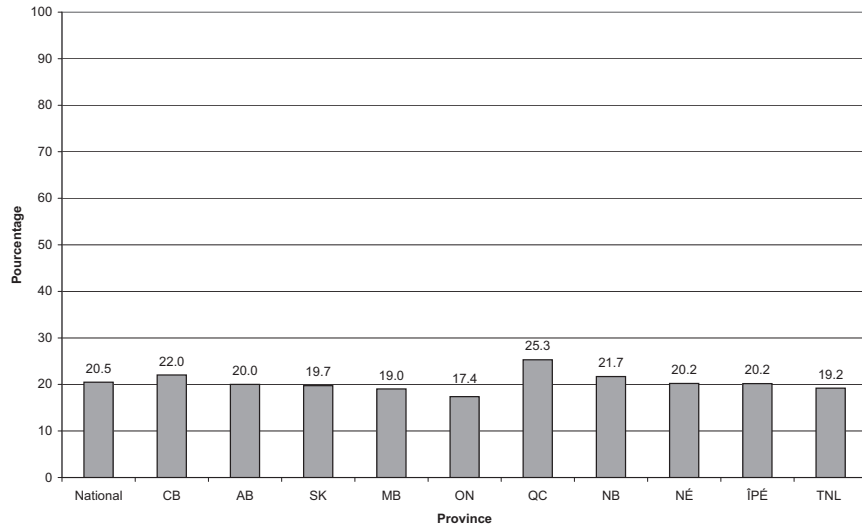

98.2 Pourcentage par mois

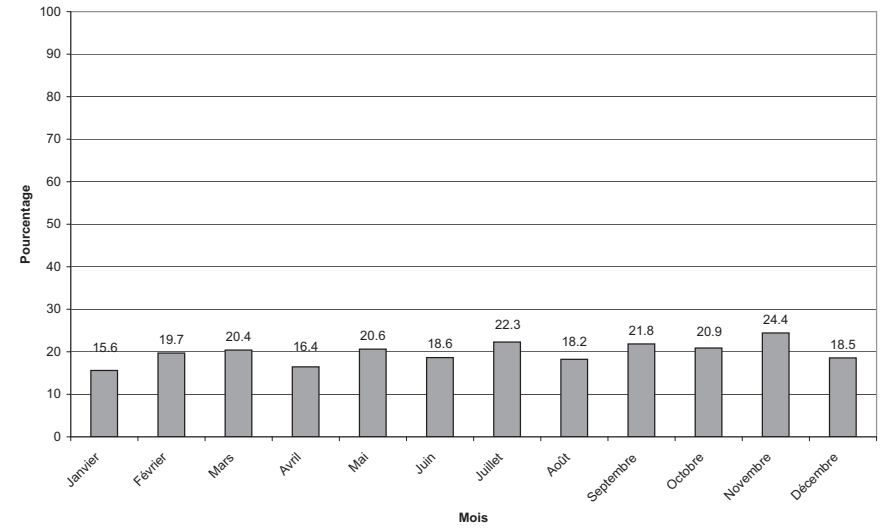

98.3 Pourcentage par groupe d'âge

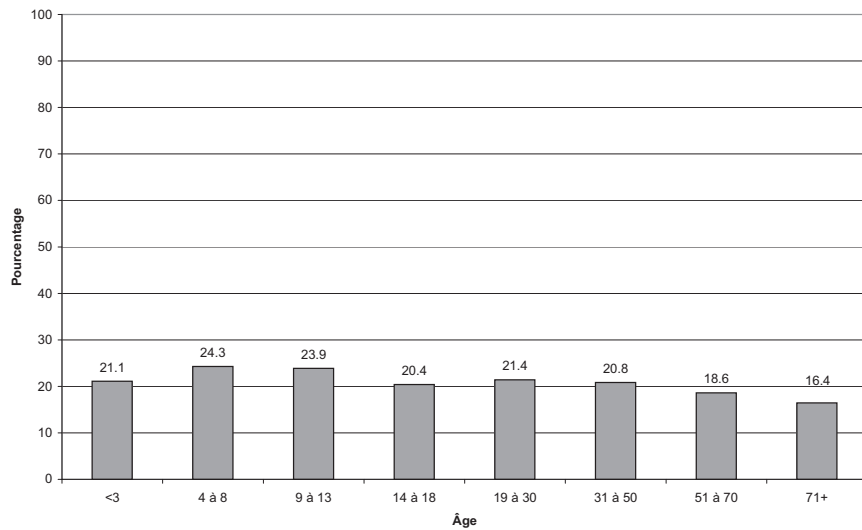

98.4 Pourcentage par groupe d'âge et selon le sexe

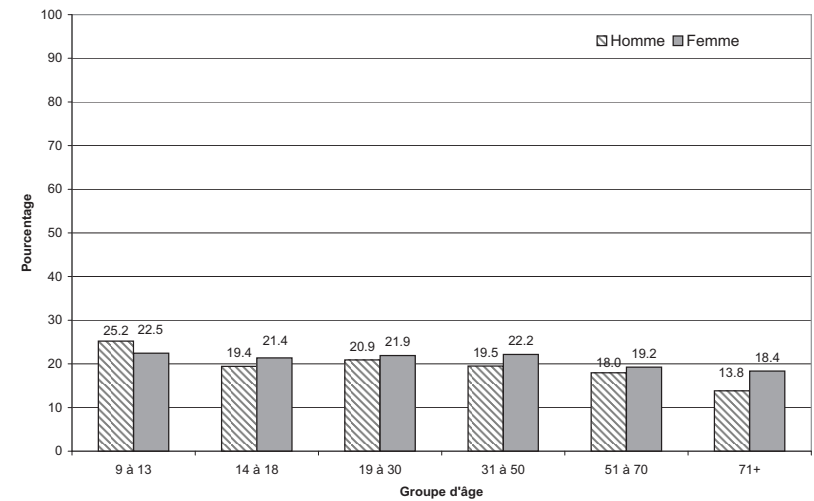

ONT MANGÉ DU CHEDDAR AU COURS DES 24 DERNIÈRES HEURES

l'ESCC 2.2, 2004, rappel alimentaire de 24 heures

98.5 Pourcentage selon le lieu de préparation des aliments

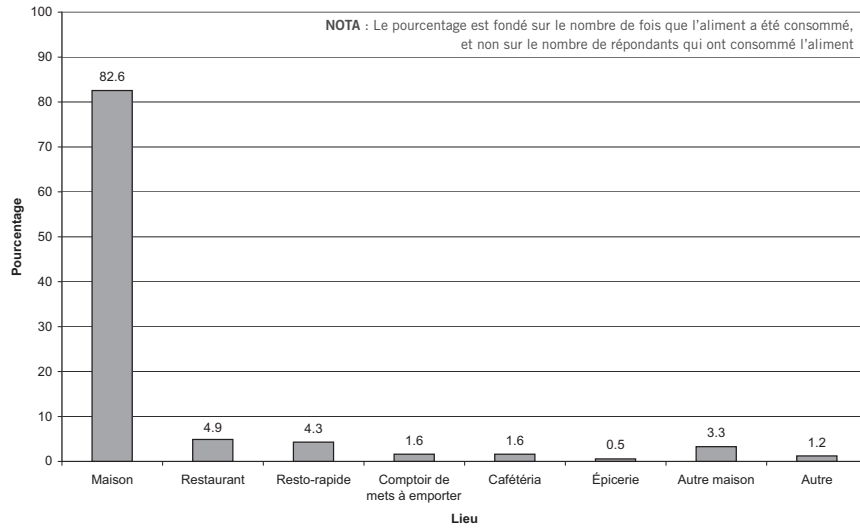

98.6 Pourcentage selon le lieu de résidence

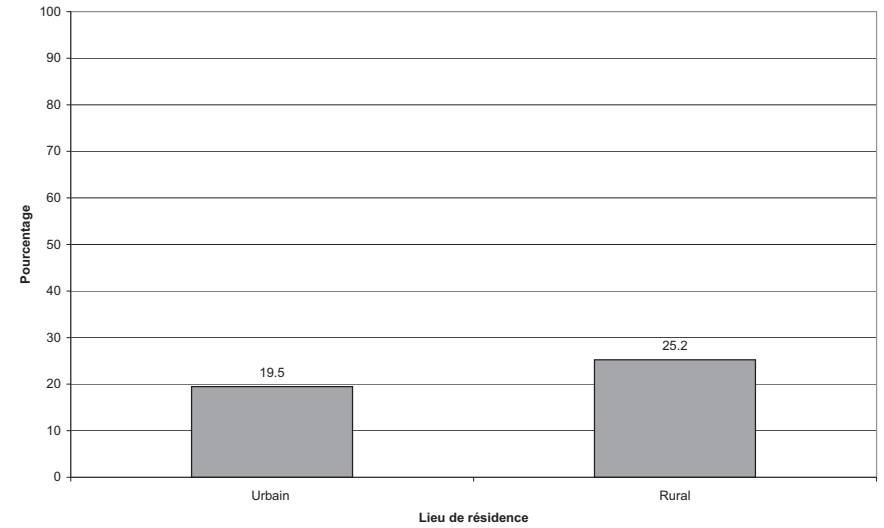

98.7 Pourcentage selon le revenu du ménage

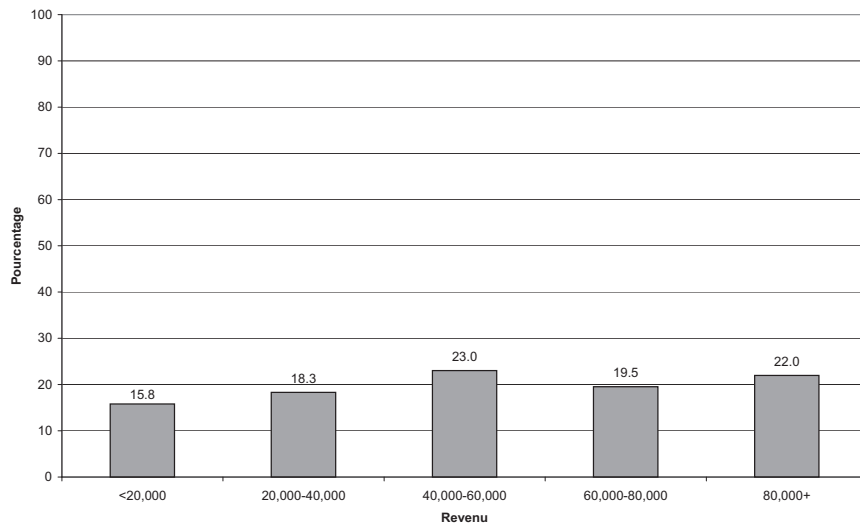

98.8 Pourcentage selon l'origine culturelle ou raciale

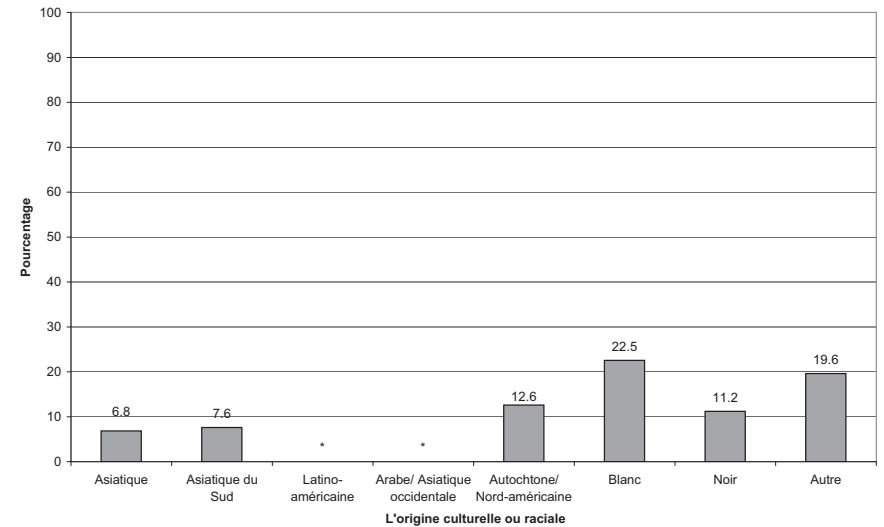

ONT MANGÉ DU FROMAGE COTTAGE AU COURS DES 24 DERNIÈRES HEURES

l'ESCC 2.2, 2004, rappel alimentaire de 24 heures

99.1 Pourcentage par province

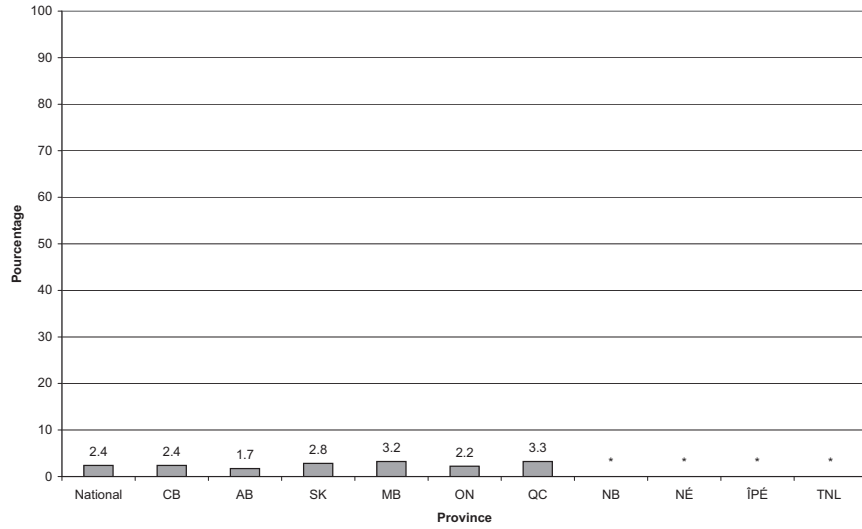

99.2 Pourcentage par mois

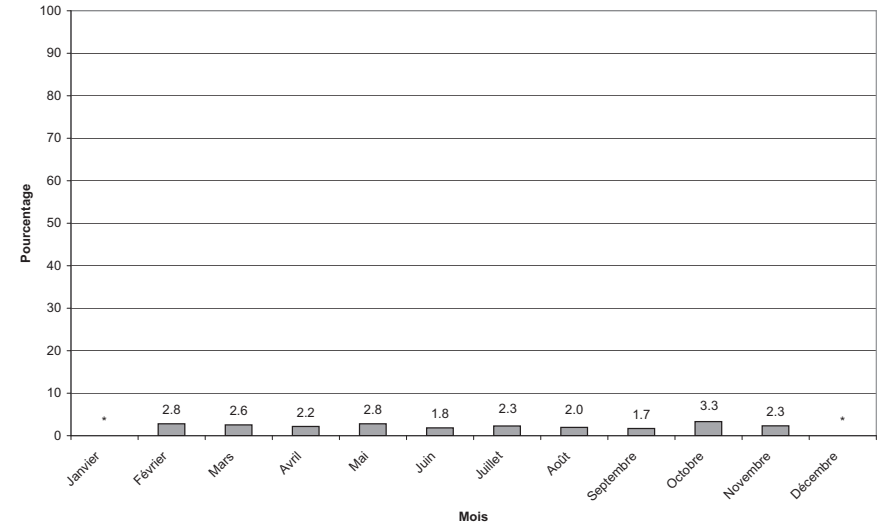

99.3 Pourcentage par groupe d'âge

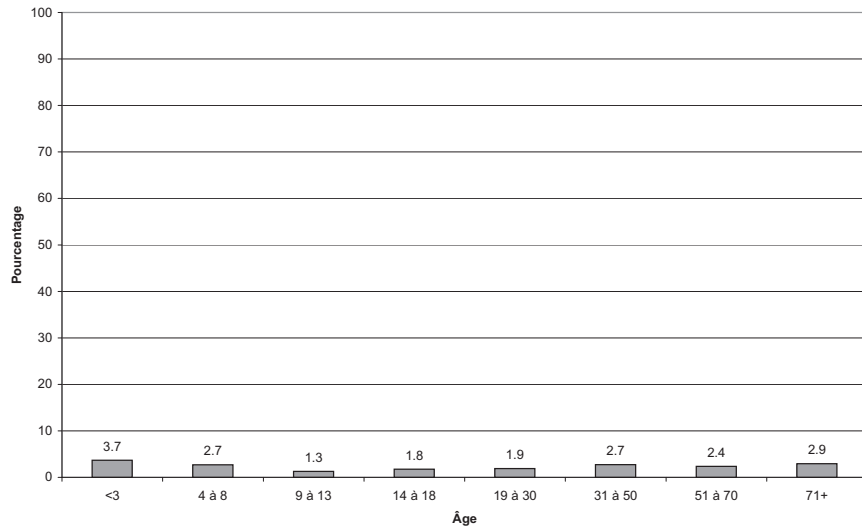

99.4 Pourcentage par groupe d'âge et selon le sexe

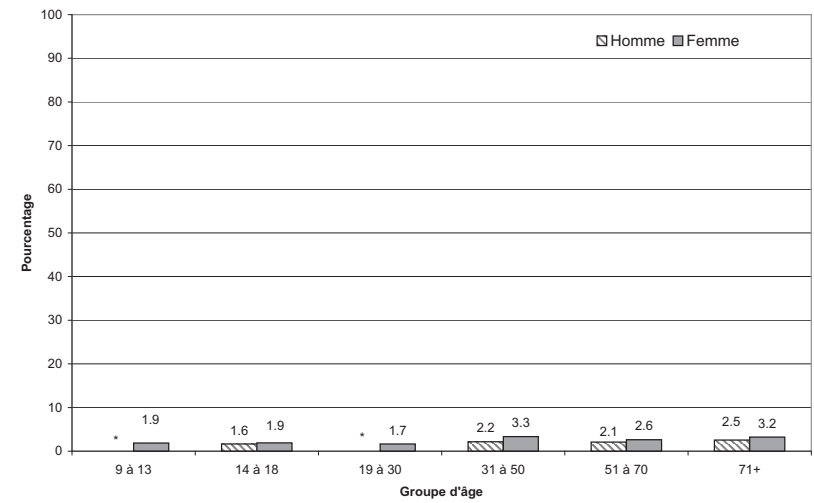

ONT MANGÉ DU FROMAGE COTTAGE AU COURS DES 24 DERNIÈRES HEURES

l'ESCC 2.2, 2004, rappel alimentaire de 24 heures

99.5 Pourcentage selon le lieu de préparation des aliments

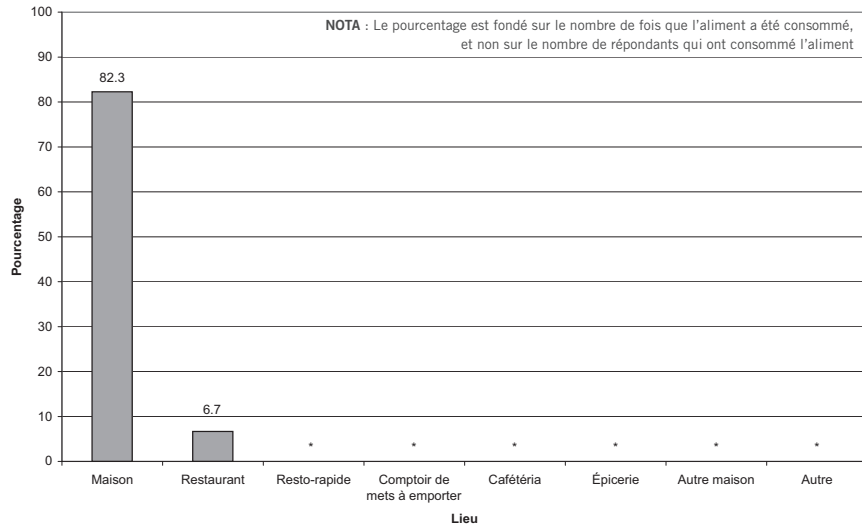

99.6 Pourcentage selon le lieu de résidence

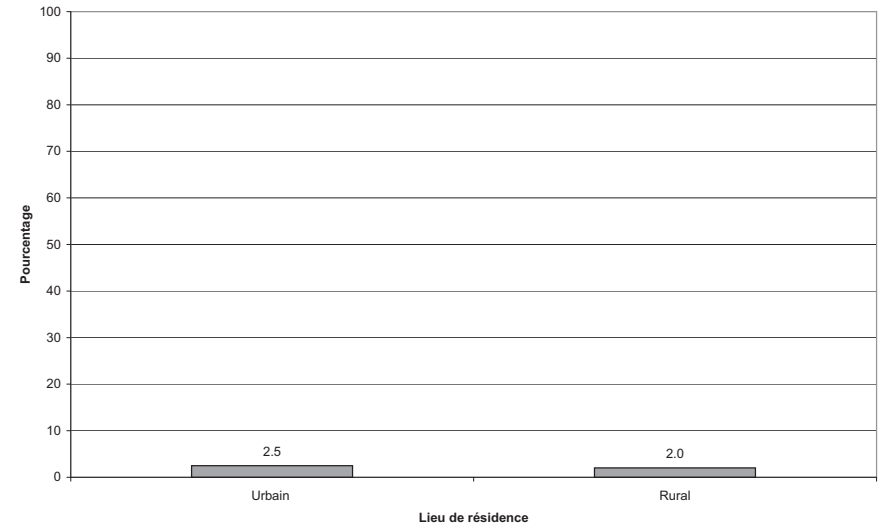

99.7 Pourcentage selon le revenu du ménage

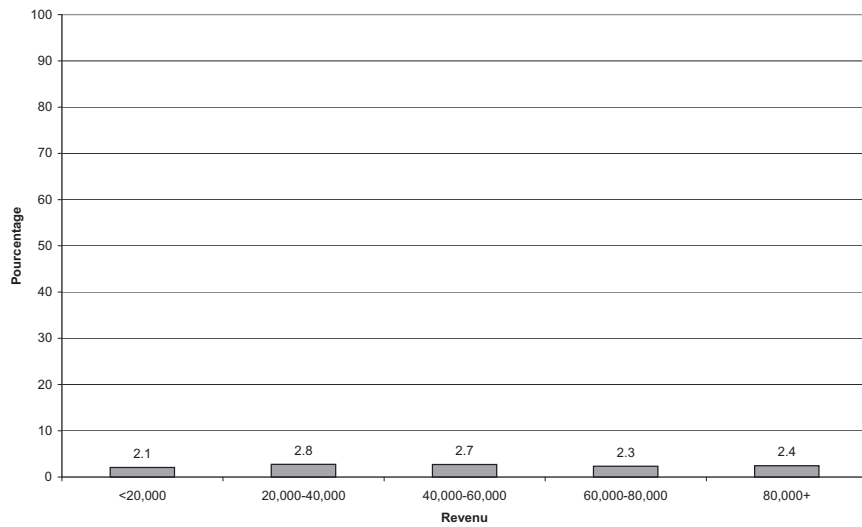

ONT MANGÉ DU FROMAGE À LA CRÈME (Y COMPRIS LE GÂTEAU AU FROMAGE) AU COURS DES 24 DERNIÈRES HEURES

l'ESCC 2.2, 2004, rappel alimentaire de 24 heures

100.1 Pourcentage par province

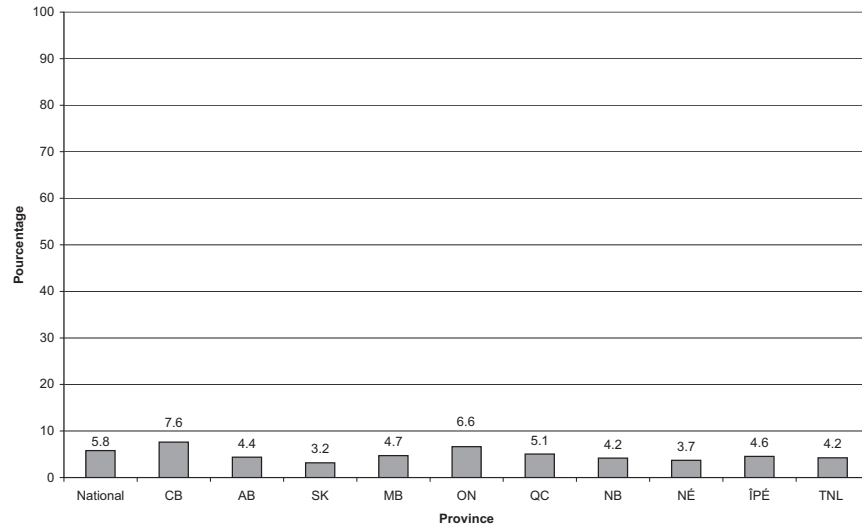

100.2 Pourcentage par mois

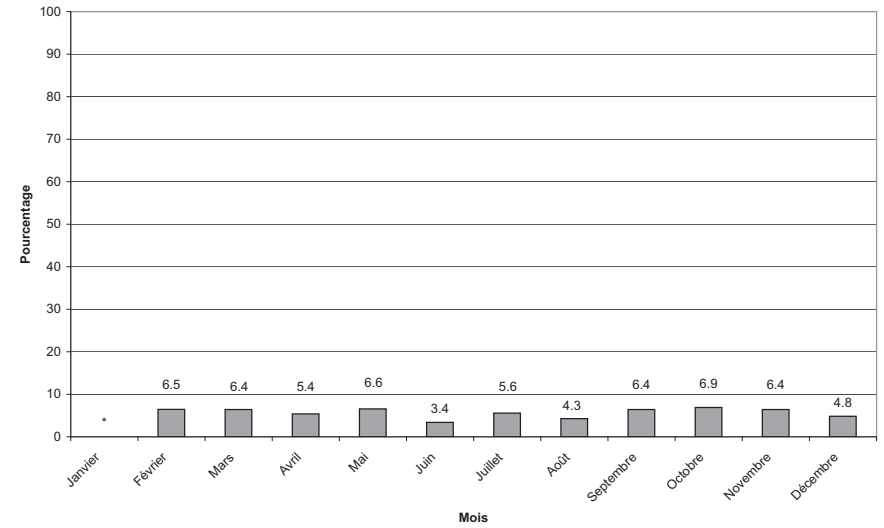

100.3 Pourcentage par groupe d'âge

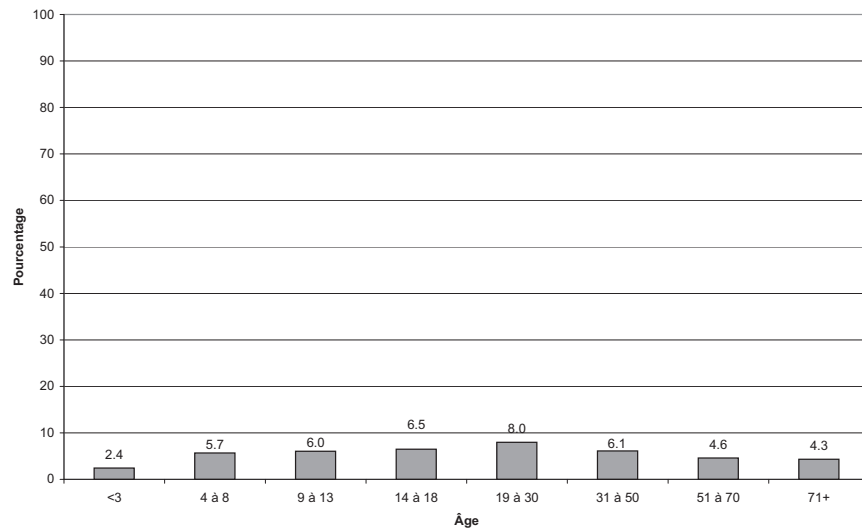

100.4 Pourcentage par groupe d'âge et selon le sexe

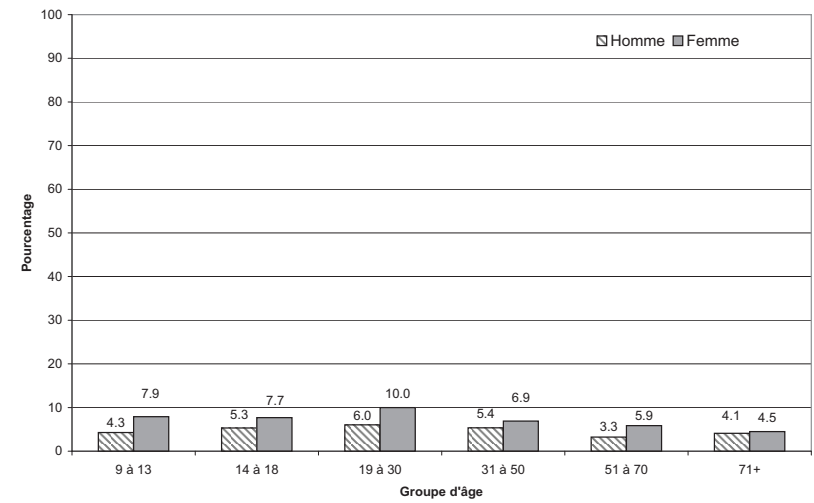

ONT MANGÉ DU FROMAGE À LA CRÈME (Y COMPRIS LE GÂTEAU AU FROMAGE) AU COURS DES 24 DERNIÈRES HEURES

l'ESCC 2.2, 2004, rappel alimentaire de 24 heures

100.5 Pourcentage selon le lieu de préparation des aliments

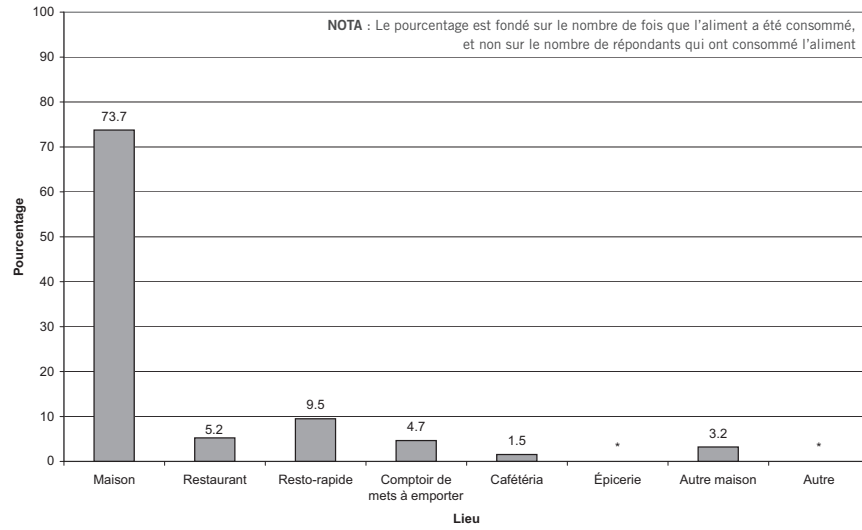

100.6 Pourcentage selon le lieu de résidence

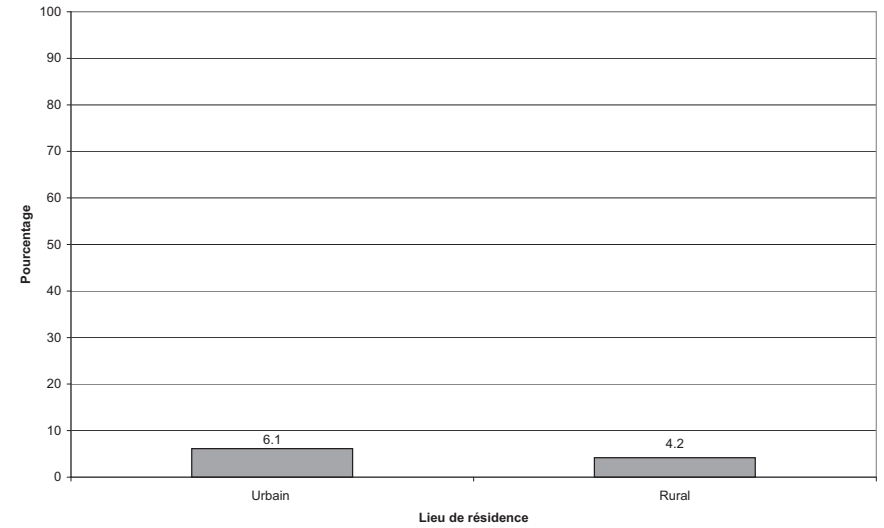

100.7 Pourcentage selon le revenu du ménage

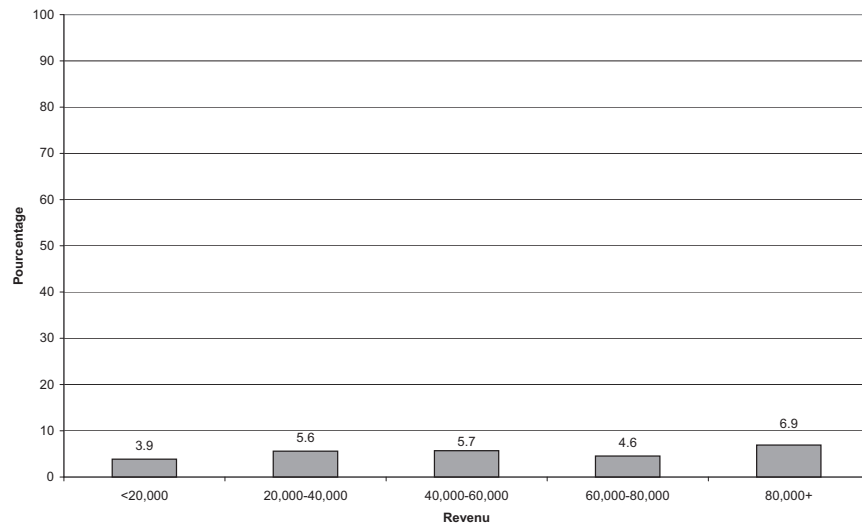

ONT MANGÉ DE LA FÉTA AU COURS DES 24 DERNIÈRES HEURES

l'ESCC 2.2, 2004, rappel alimentaire de 24 heures

102.1 Pourcentage par province

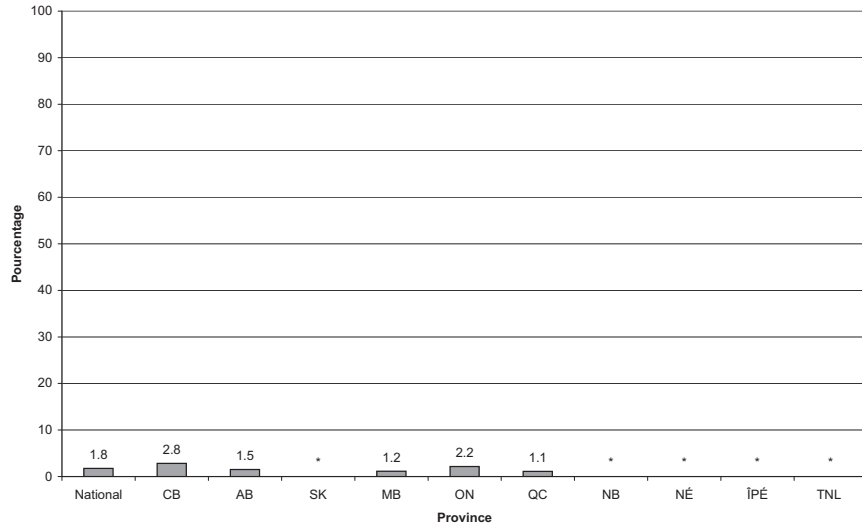

102.2 Pourcentage par mois

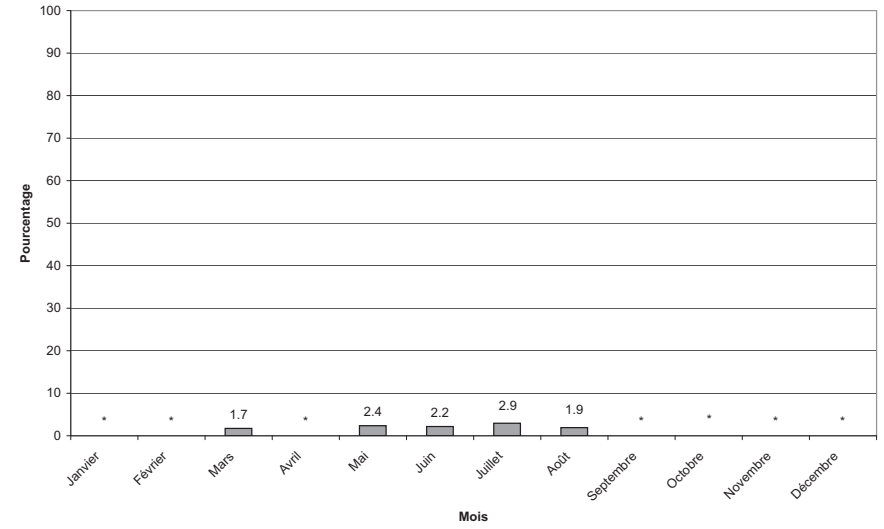

102.3 Pourcentage par groupe d'âge

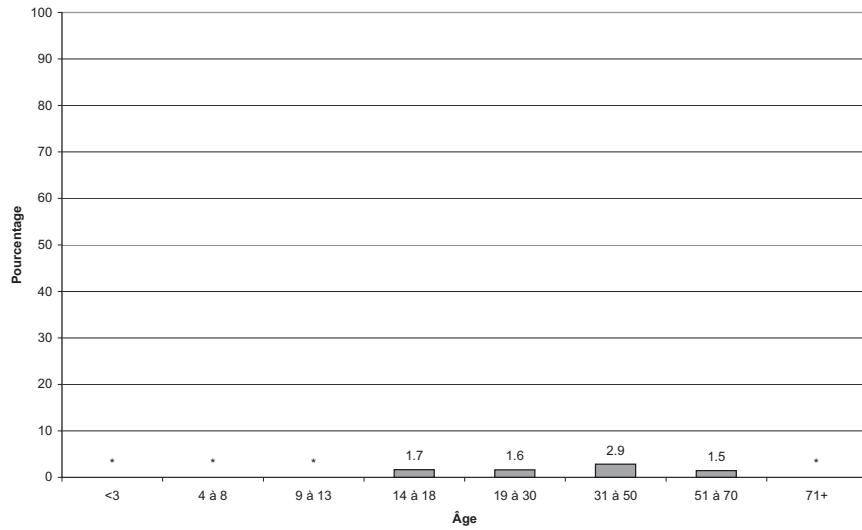

102.4 Pourcentage par groupe d'âge et selon le sexe

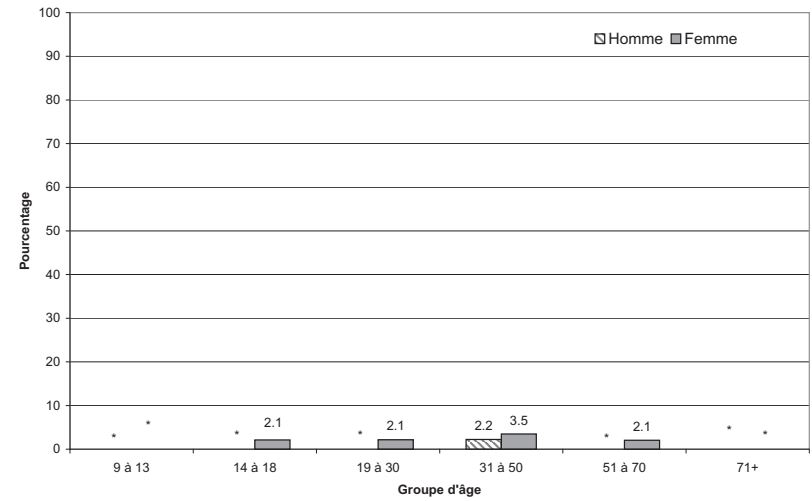

ONT MANGÉ DE LA FÊTA AU COURS DES 24 DERNIÈRES HEURES

l'ESCC 2.2, 2004, rappel alimentaire de 24 heures

102.5 Pourcentage selon le lieu de préparation des aliments

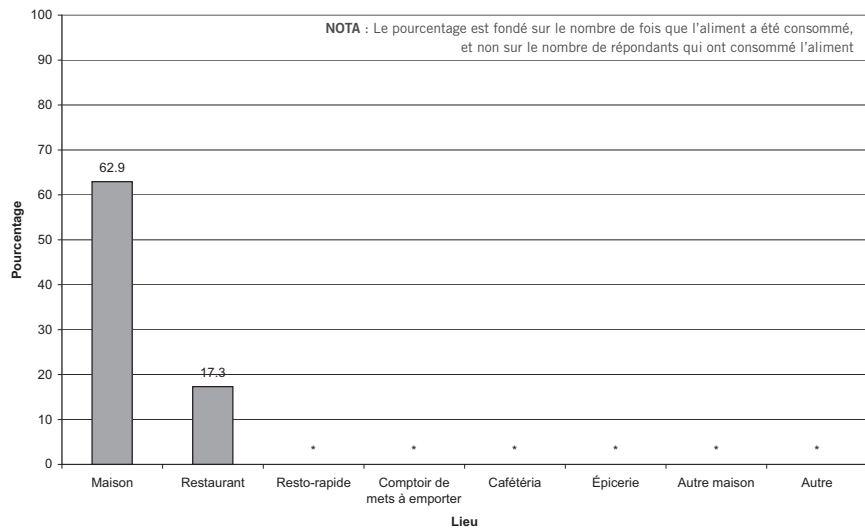

102.6 Pourcentage selon le lieu de résidence

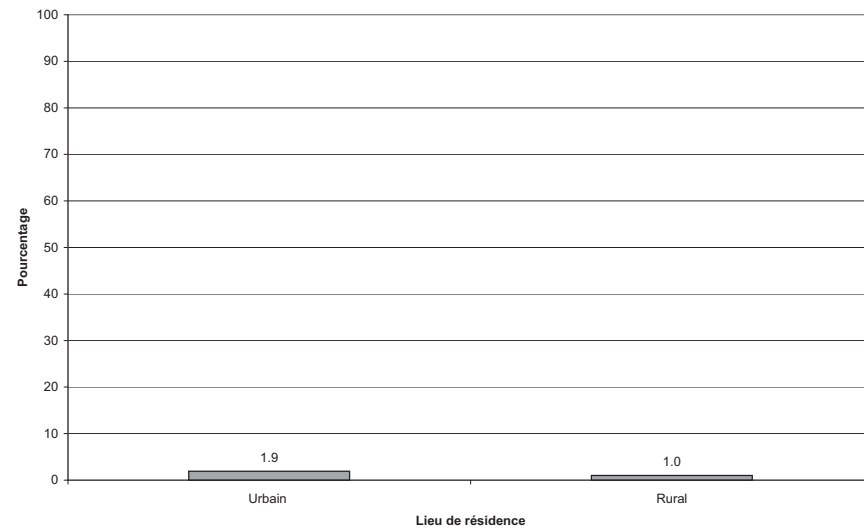

102.7 Pourcentage selon le revenu du ménage

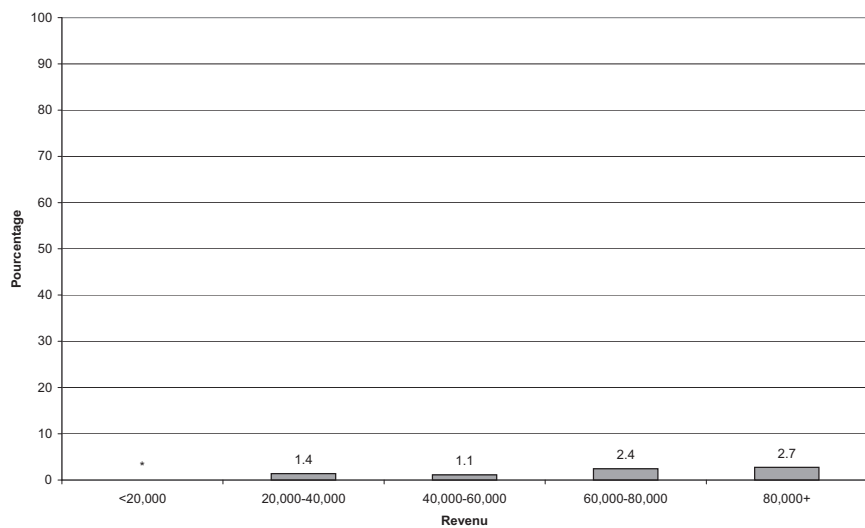

ONT MANGÉ DU PARMESAN AU COURS DES 24 DERNIÈRES HEURES

l'ESCC 2.2, 2004, rappel alimentaire de 24 heures

106.1 Pourcentage par province

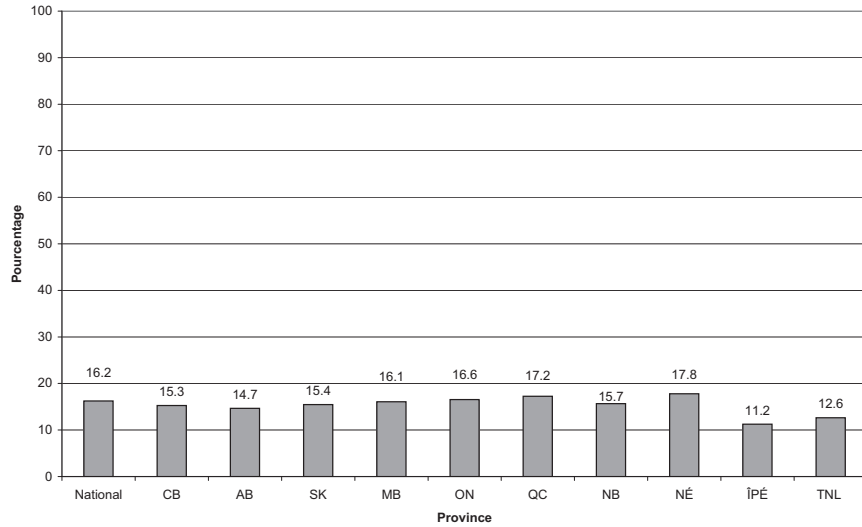

106.2 Pourcentage par mois

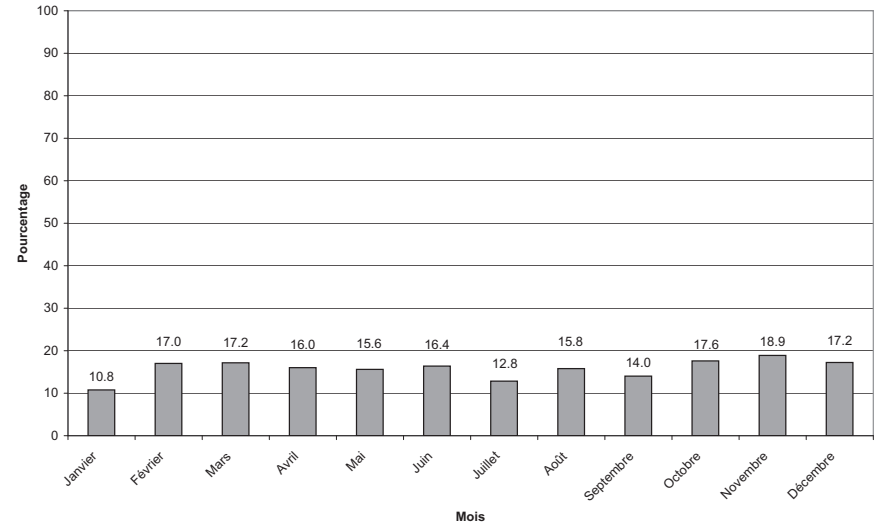

106.3 Pourcentage par groupe d'âge

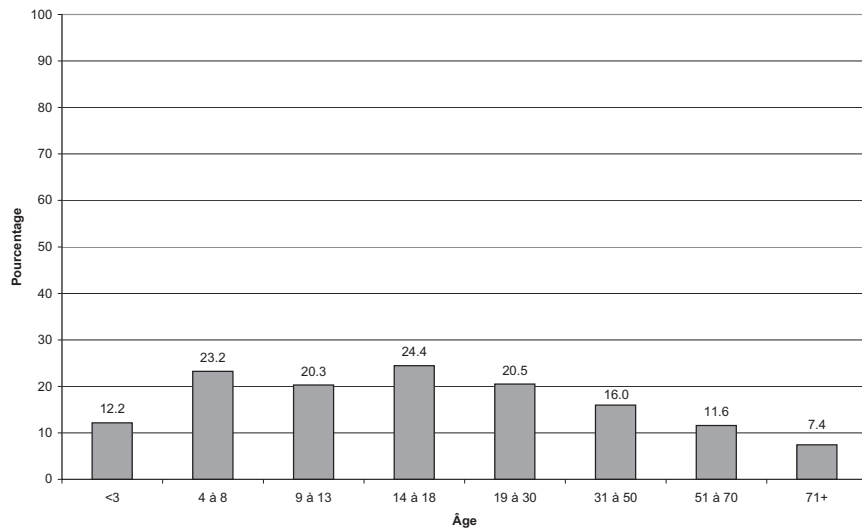

106.4 Pourcentage par groupe d'âge et selon le sexe

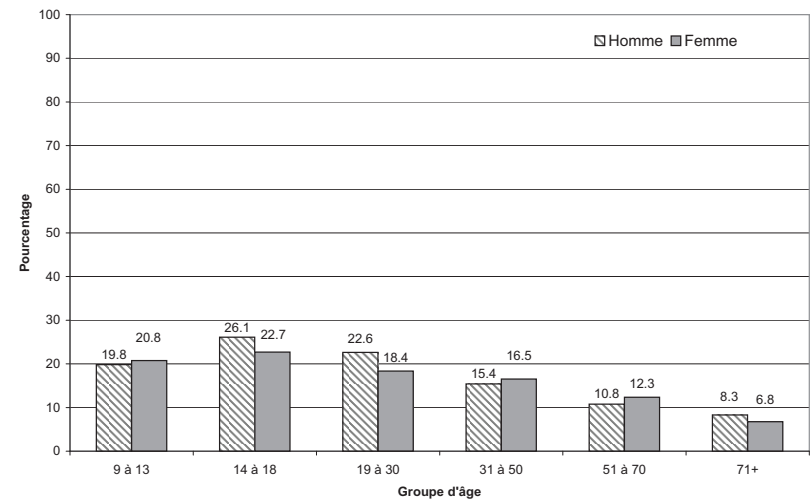

ONT MANGÉ DU PARMESAN AU COURS DES 24 DERNIÈRES HEURES

l'ESCC 2.2, 2004, rappel alimentaire de 24 heures

106.5 Pourcentage selon le lieu de préparation des aliments

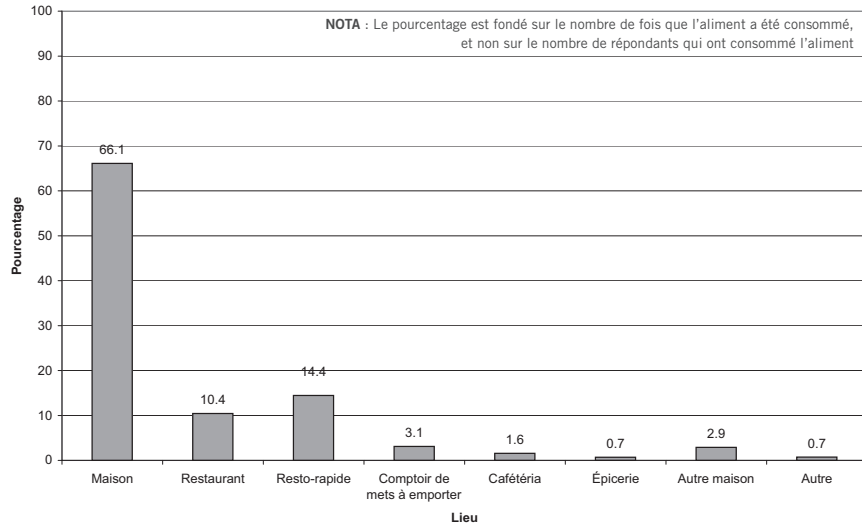

106.6 Pourcentage selon le lieu de résidence

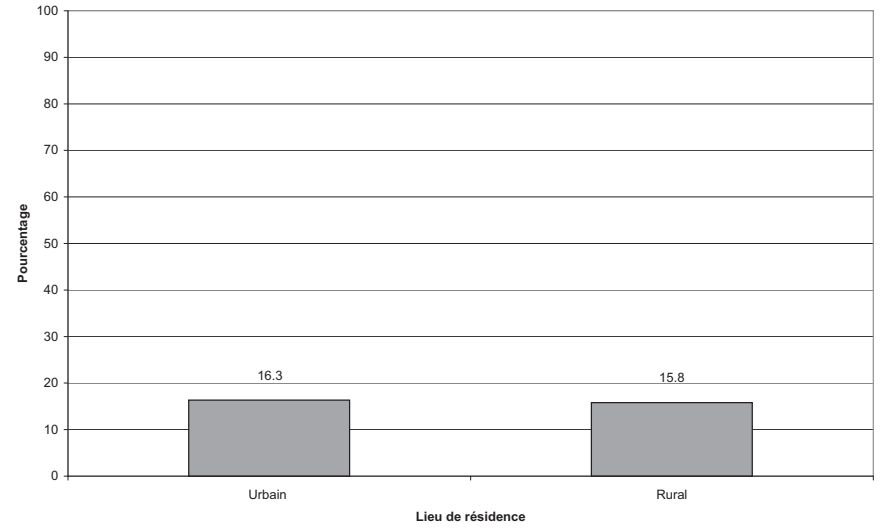

106.7 Pourcentage selon le revenu du ménage

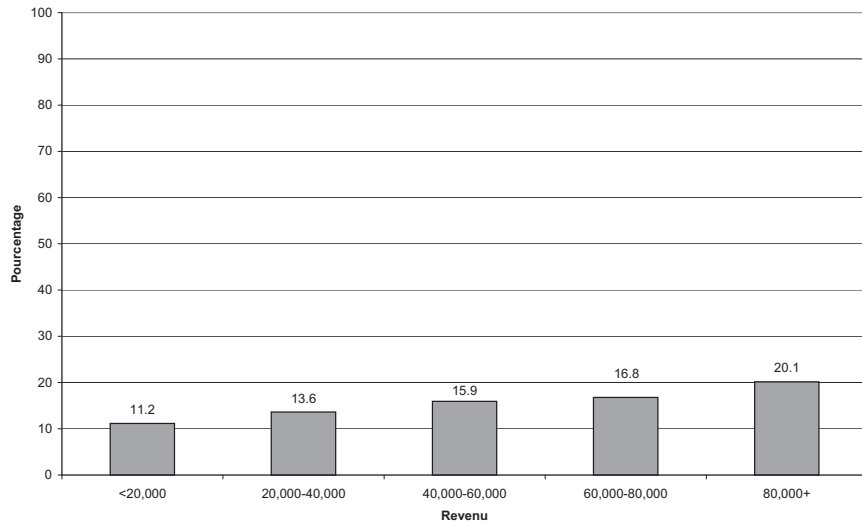

106.8 Pourcentage selon l'origine culturelle ou raciale

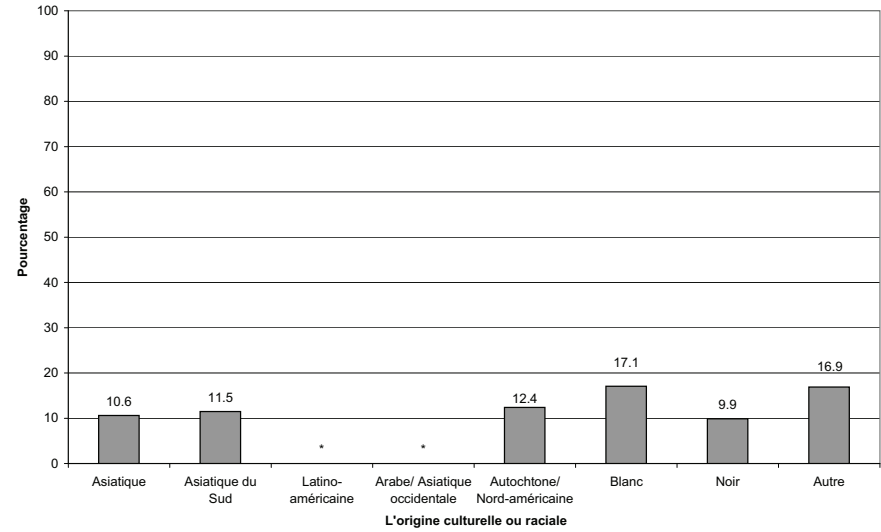

ONT MANGÉ DU FROMAGE FONDU AU COURS DES 24 DERNIÈRES HEURES

l'ESCC 2.2, 2004, rappel alimentaire de 24 heures

108.1 Pourcentage par province

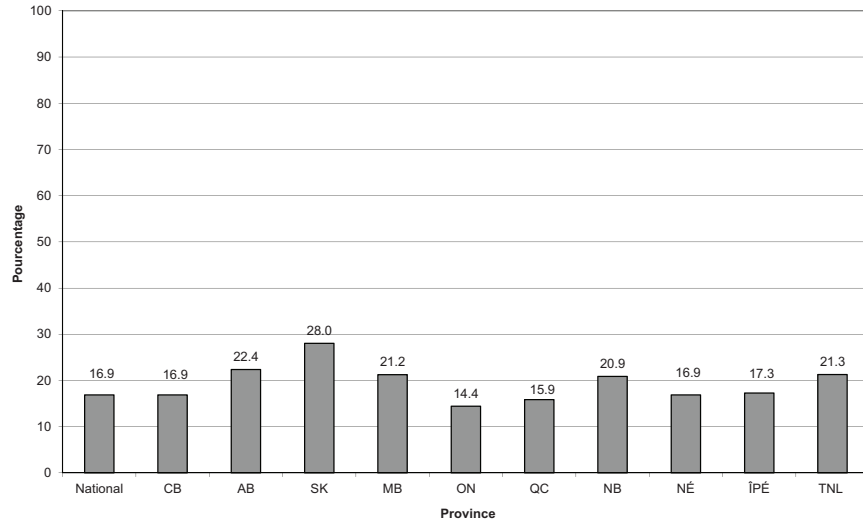

108.2 Pourcentage par mois

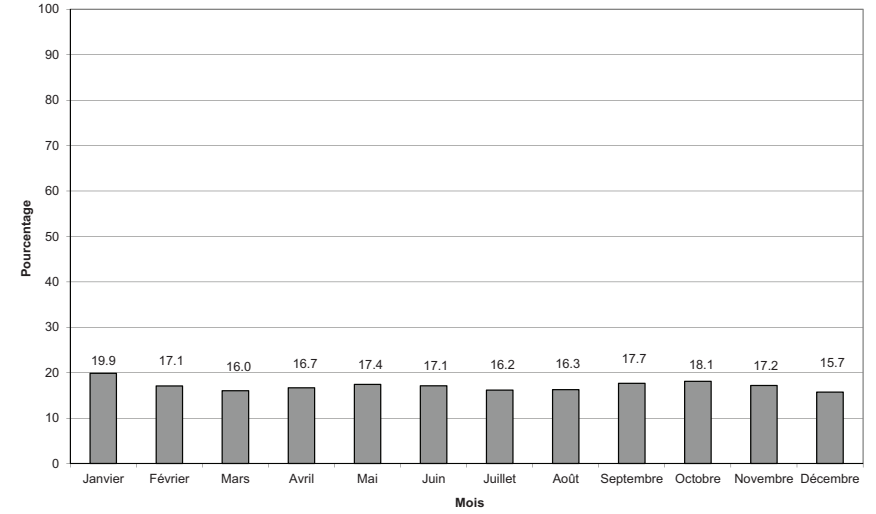

108.3 Pourcentage par groupe d'âge

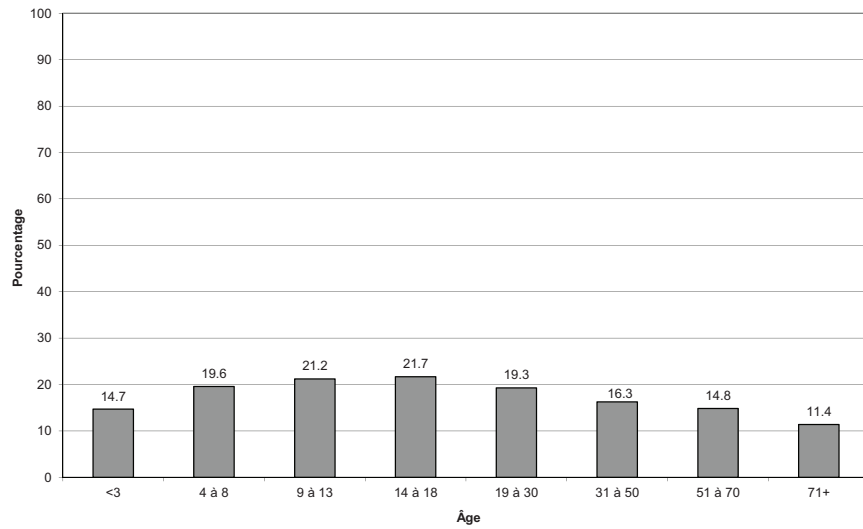

108.4 Pourcentage par groupe d'âge et selon le sexe

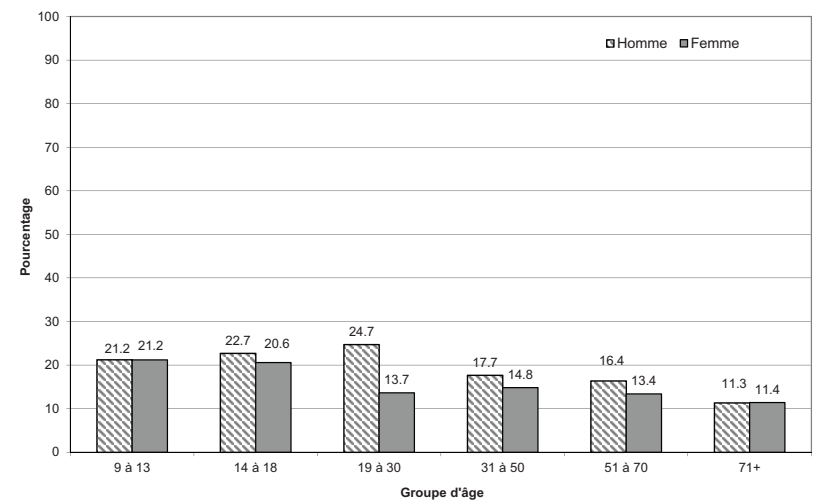

ONT MANGÉ DU FROMAGE FONDU AU COURS DES 24 DERNIÈRES HEURES

l'ESCC 2.2, 2004, rappel alimentaire de 24 heures

108.5 Pourcentage selon le lieu de préparation des aliments

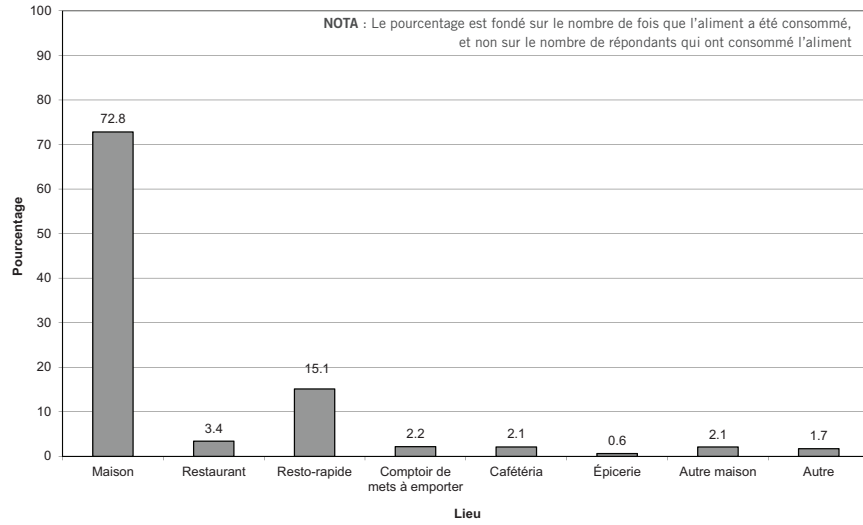

108.6 Pourcentage selon le lieu de résidence

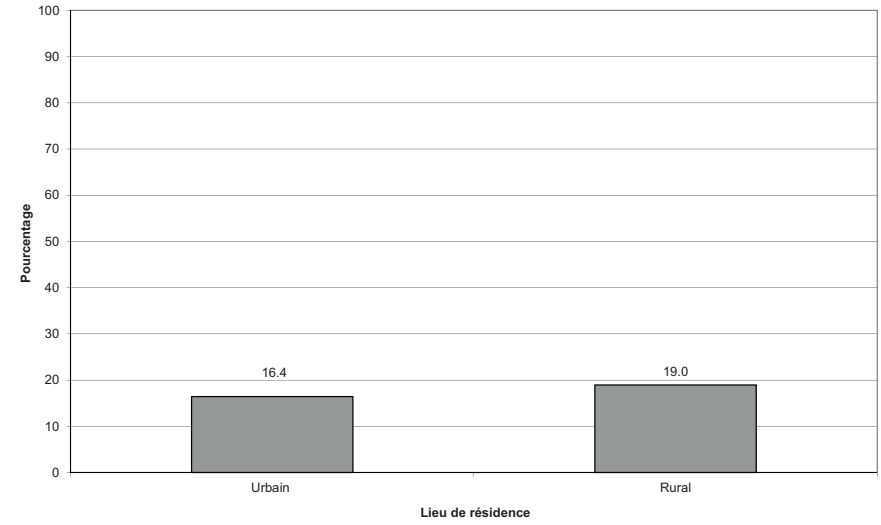

108.7 Pourcentage selon le revenu du ménage

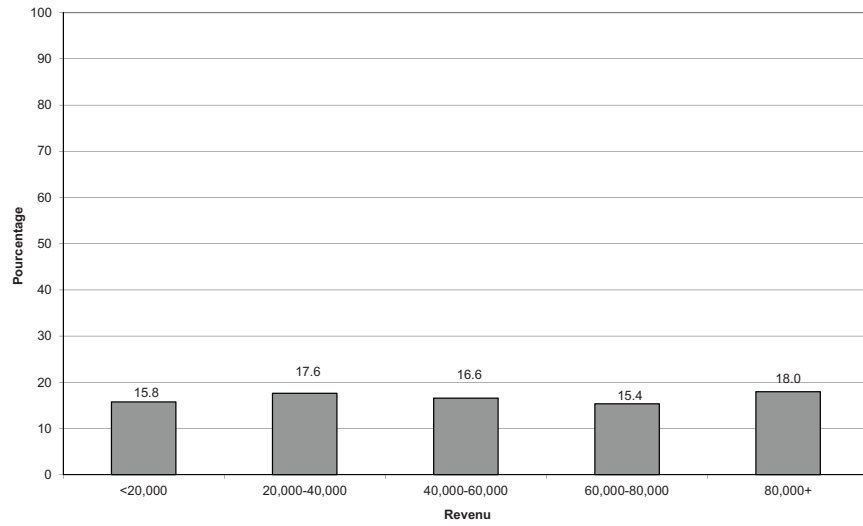

108.8 Pourcentage selon l'origine culturelle ou raciale

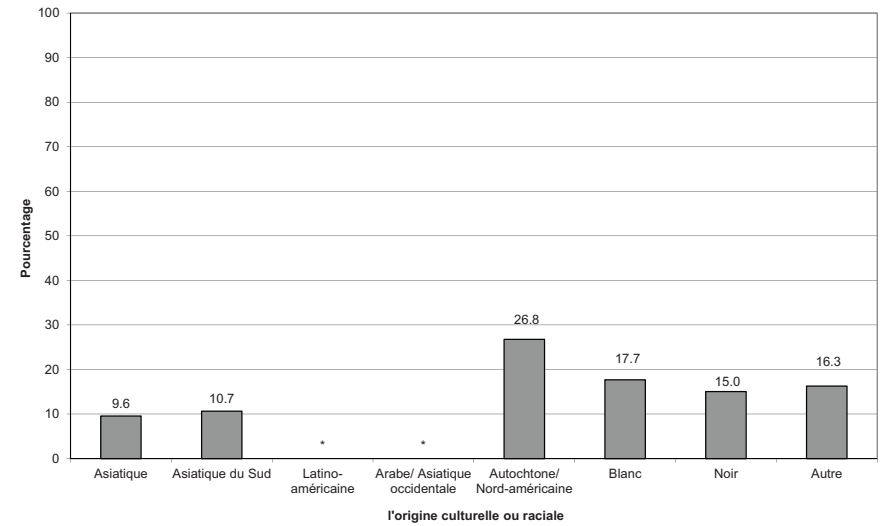

ONT MANGÉ DE LA RICOTTA AU COURS DES 24 DERNIÈRES HEURES

l'ESCC 2.2, 2004, rappel alimentaire de 24 heures

109.1 Pourcentage par province

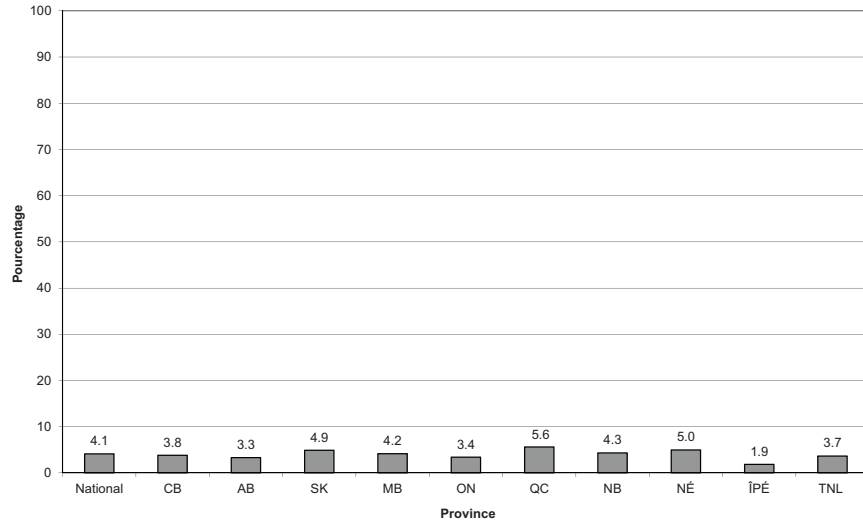

109.2 Pourcentage par mois

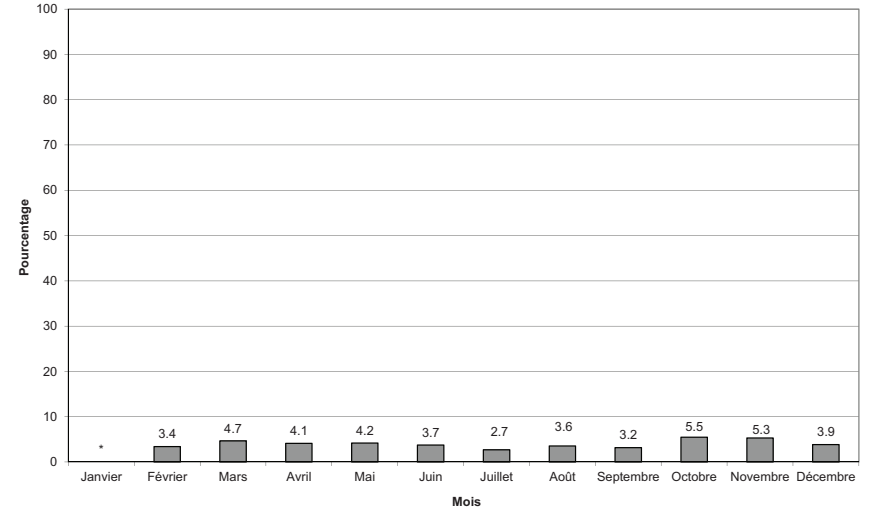

109.3 Pourcentage par groupe d'âge

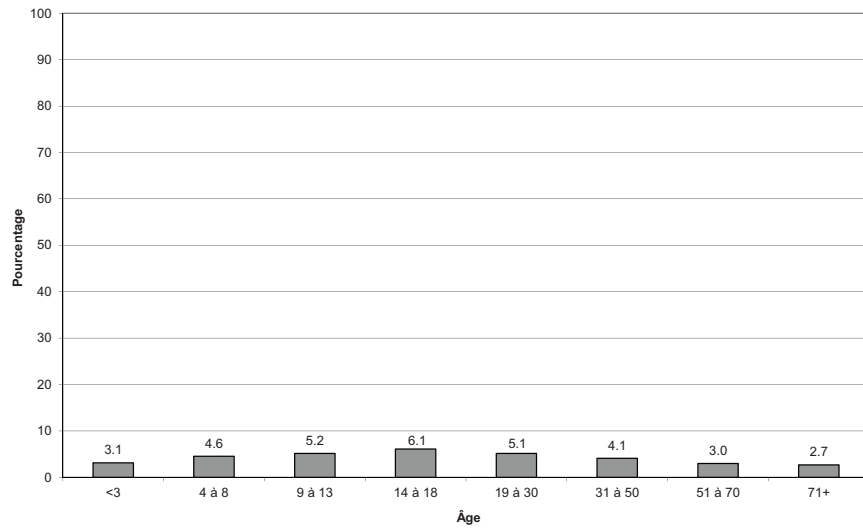

109.4 Pourcentage par groupe d'âge et selon le sexe

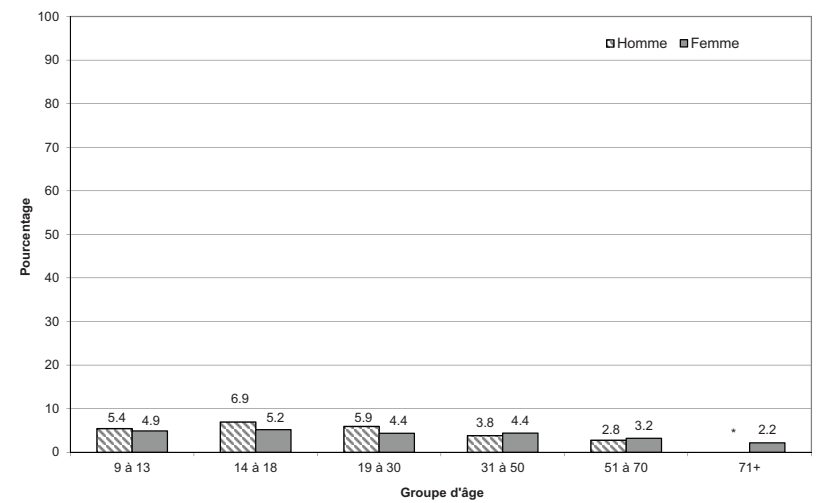

ONT MANGÉ DE LA RICOTTA AU COURS DES 24 DERNIÈRES HEURES

l'ESCC 2.2, 2004, rappel alimentaire de 24 heures

109.5 Pourcentage selon le lieu de préparation des aliments

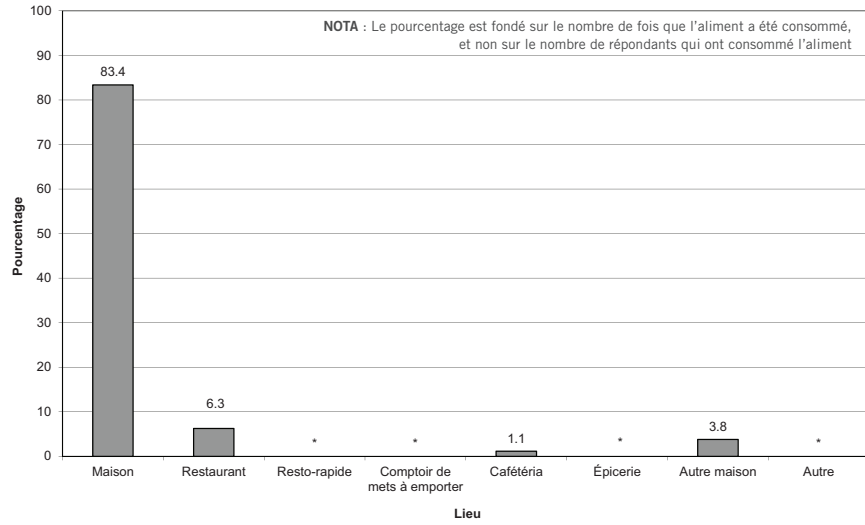

109.6 Pourcentage selon le lieu de résidence

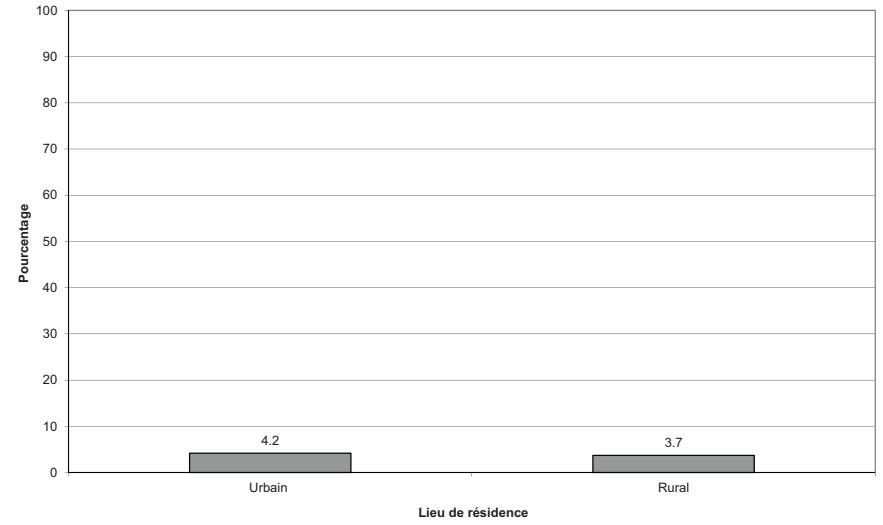

109.7 Pourcentage selon le revenu du ménage

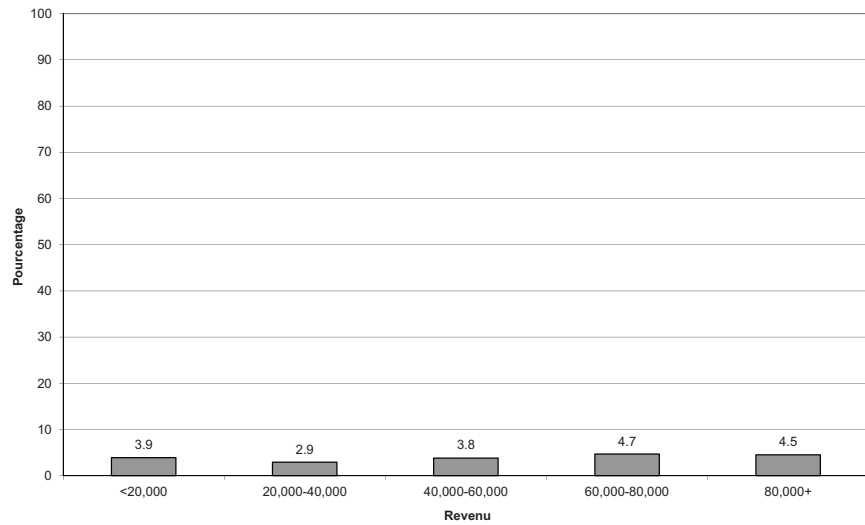

ONT MANGÉ DU GRUYÈRE AU COURS DES 24 DERNIÈRES HEURES

l'ESCC 2.2, 2004, rappel alimentaire de 24 heures

111.1 Pourcentage par province

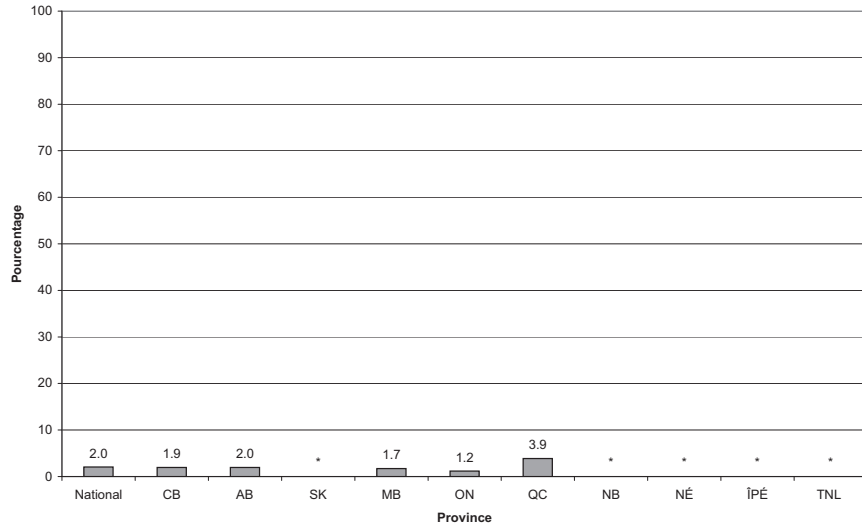

111.2 Pourcentage par mois

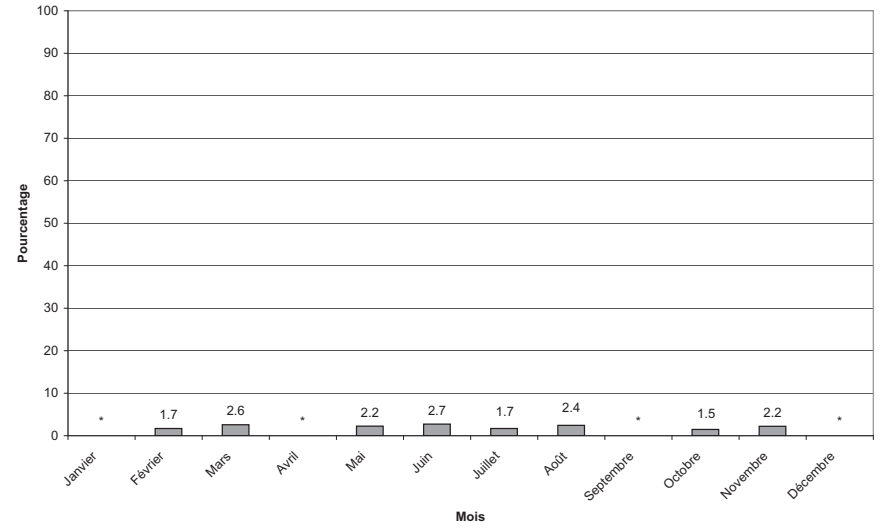

111.3 Pourcentage par groupe d'âge

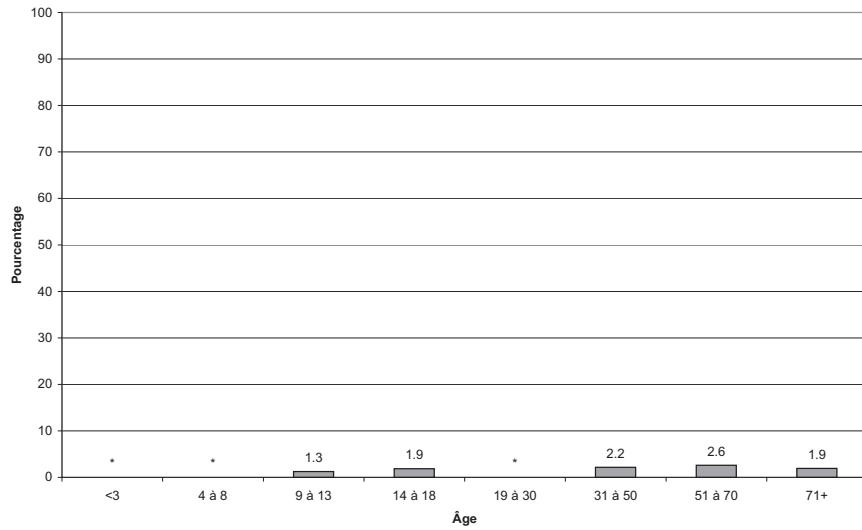

111.4 Pourcentage par groupe d'âge et selon le sexe

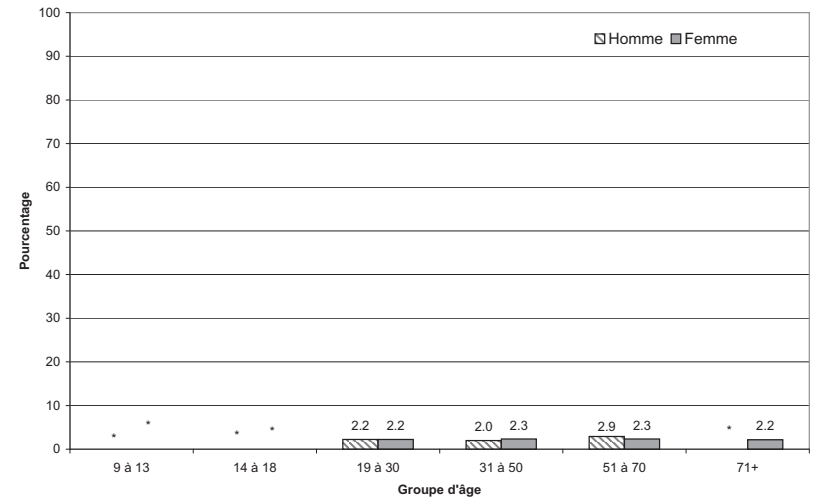

ONT MANGÉ DU GRUYÈRE AU COURS DES 24 DERNIÈRES HEURES

l'ESCC 2.2, 2004, rappel alimentaire de 24 heures

111.5 Pourcentage selon le lieu de préparation des aliments

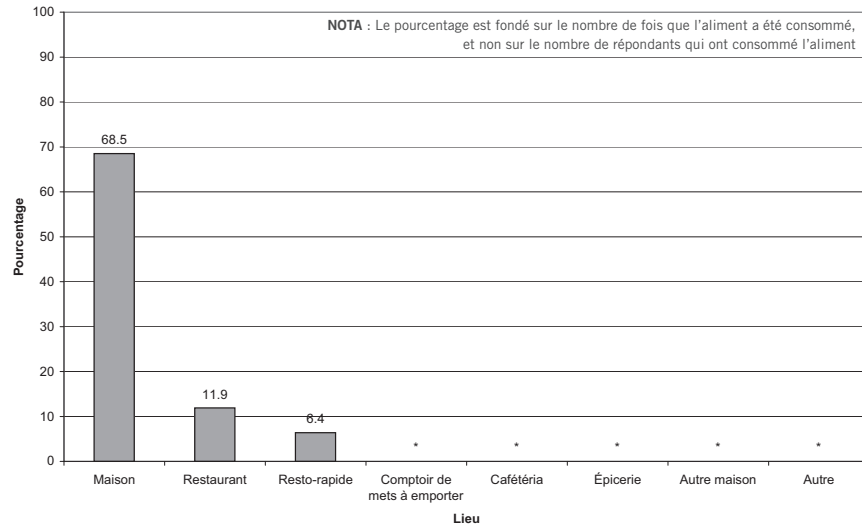

111.6 Pourcentage selon le lieu de résidence

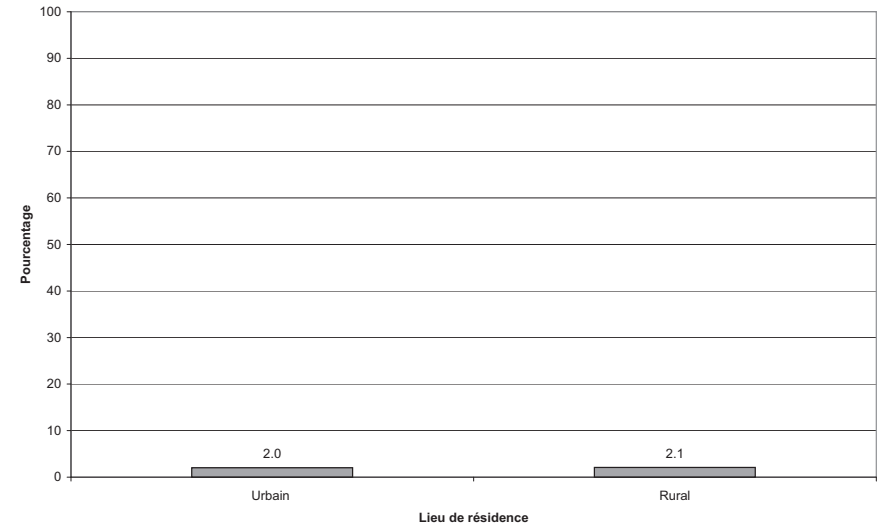

111.7 Pourcentage selon le revenu du ménage

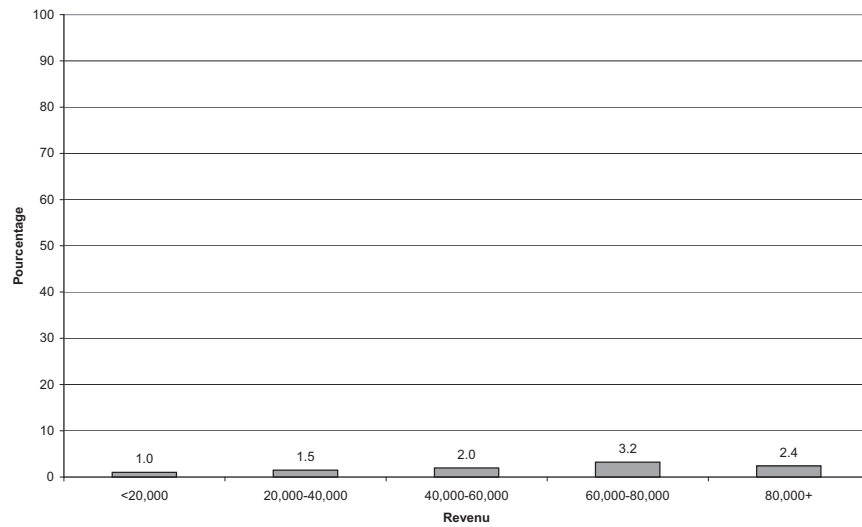

— VIANDE ET VOLAILLE —

ONT MANGÉ DU POULET (EN GÉNÉRAL) AU COURS DES 24 DERNIÈRES HEURES

l'ESCC 2.2, 2004, rappel alimentaire de 24 heures

112.1 Pourcentage par province

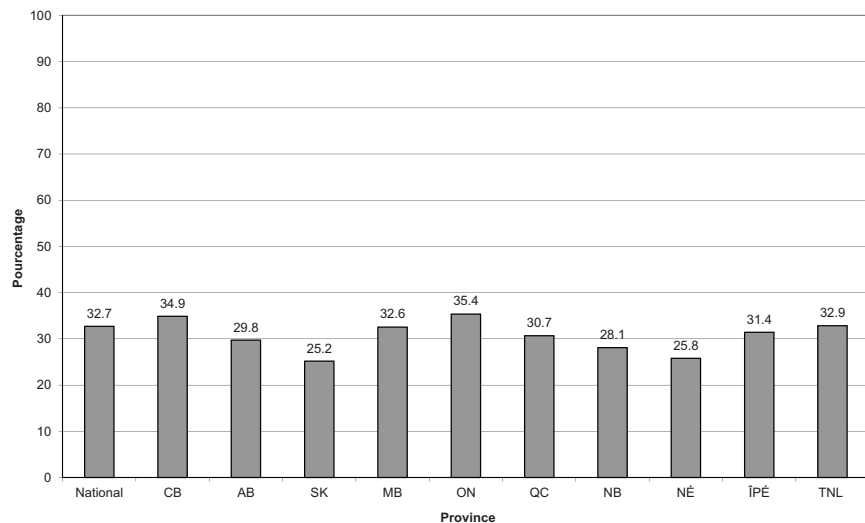

112.2 Pourcentage par mois

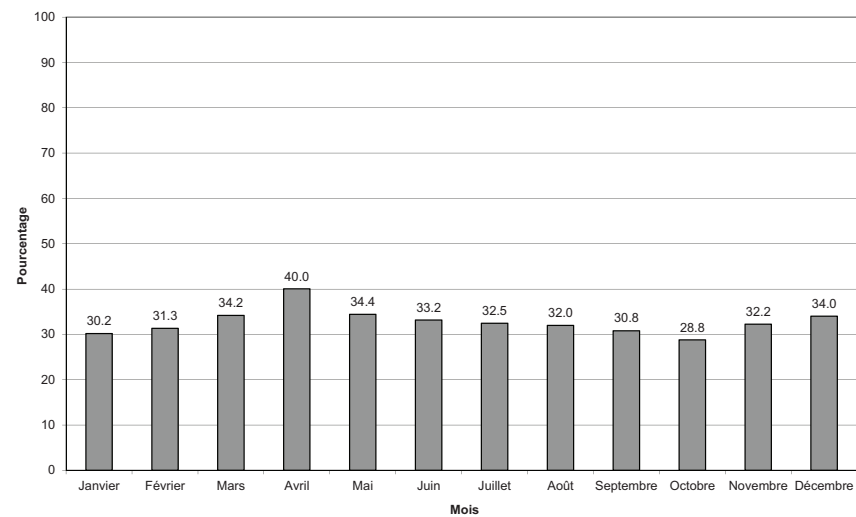

112.3 Pourcentage par groupe d'âge

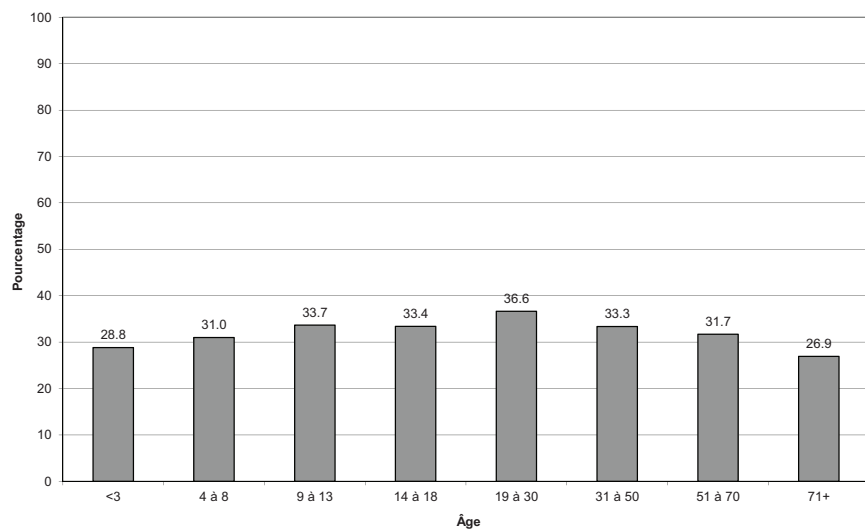

112.4 Pourcentage par groupe d'âge et selon le sexe

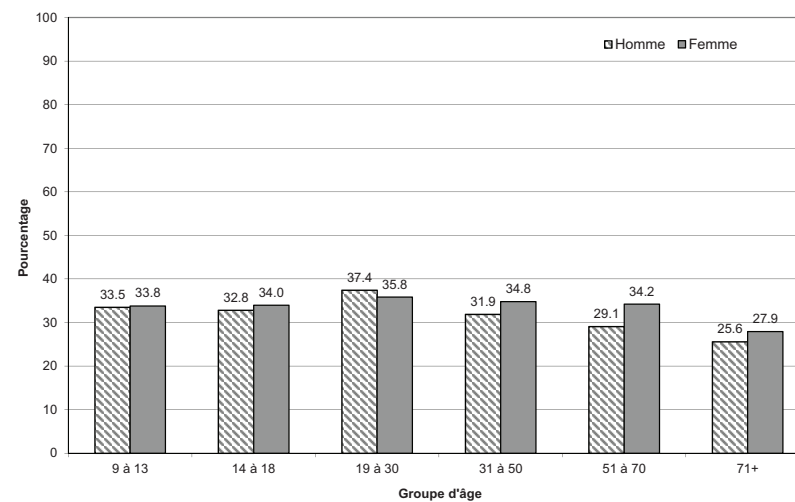

ONT MANGÉ DU POULET (EN GÉNÉRAL) AU COURS DES 24 DERNIÈRES HEURES

l'ESCC 2.2, 2004, rappel alimentaire de 24 heures

112.5 Pourcentage selon le lieu de préparation des aliments

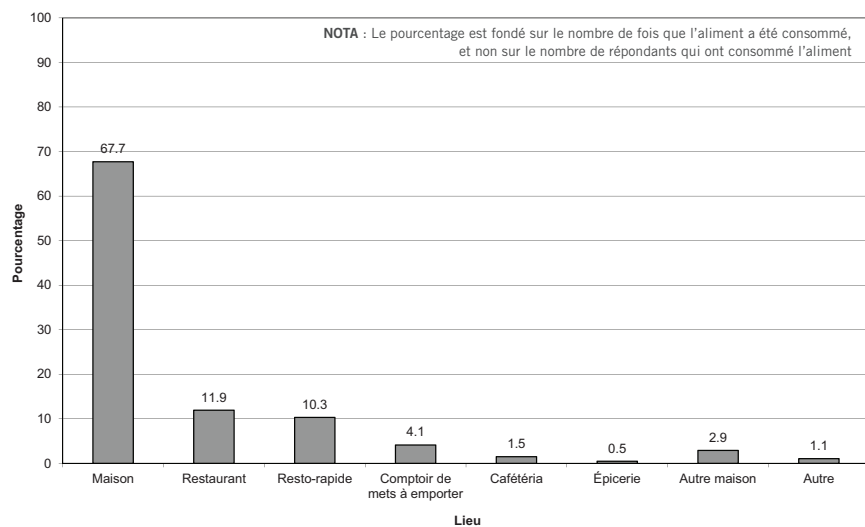

112.6 Pourcentage selon le lieu de résidence

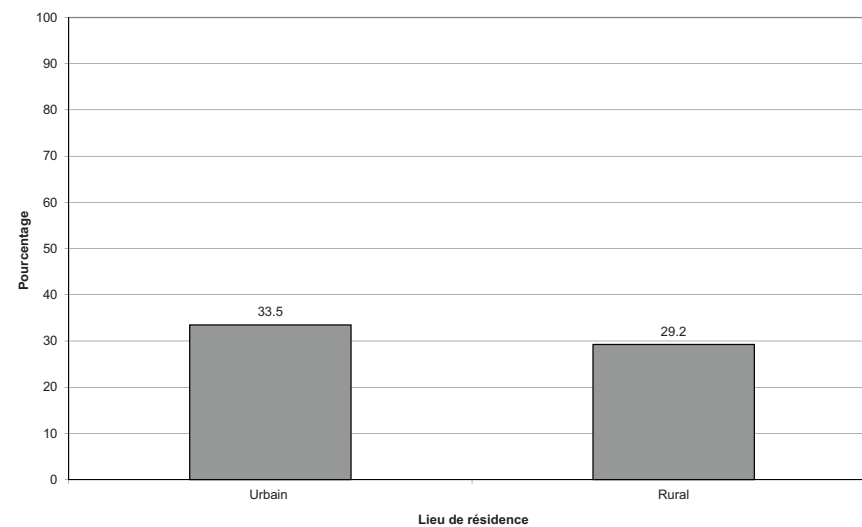

112.7 Pourcentage selon le revenu du ménage

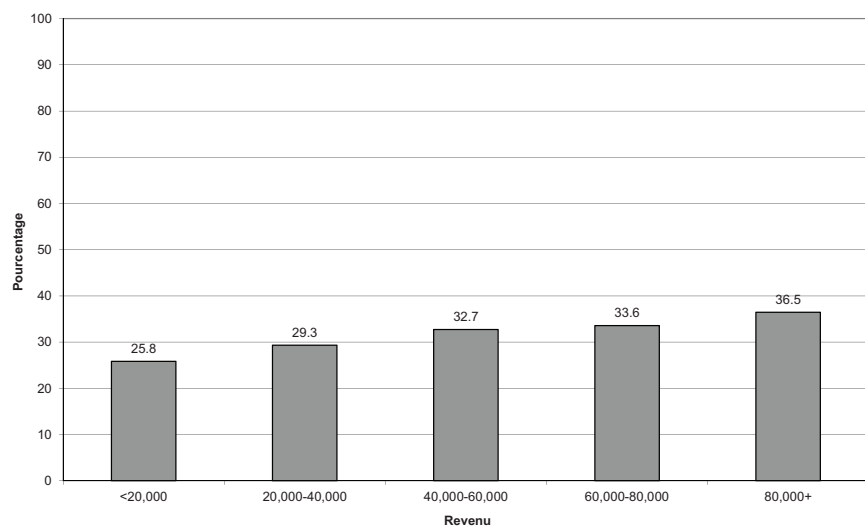

112.8 Pourcentage selon l'origine culturelle ou raciale

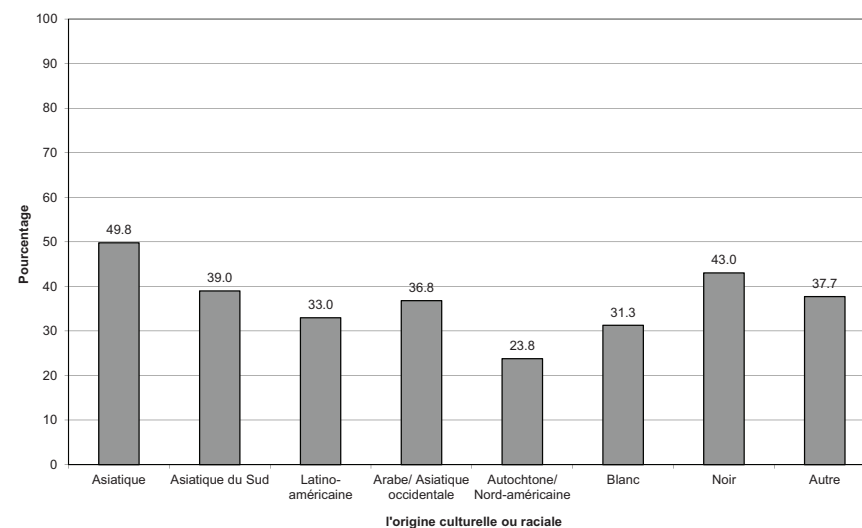

ONT MANGÉ DU POULET (AUTRE) AU COURS DES 24 DERNIÈRES HEURES

l'ESCC 2.2, 2004, rappel alimentaire de 24 heures

113.1 Pourcentage par province

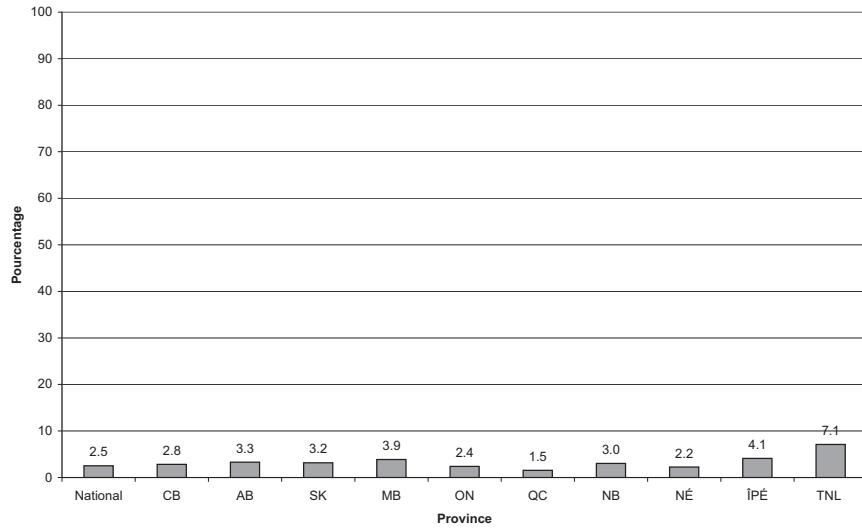

113.2 Pourcentage par mois

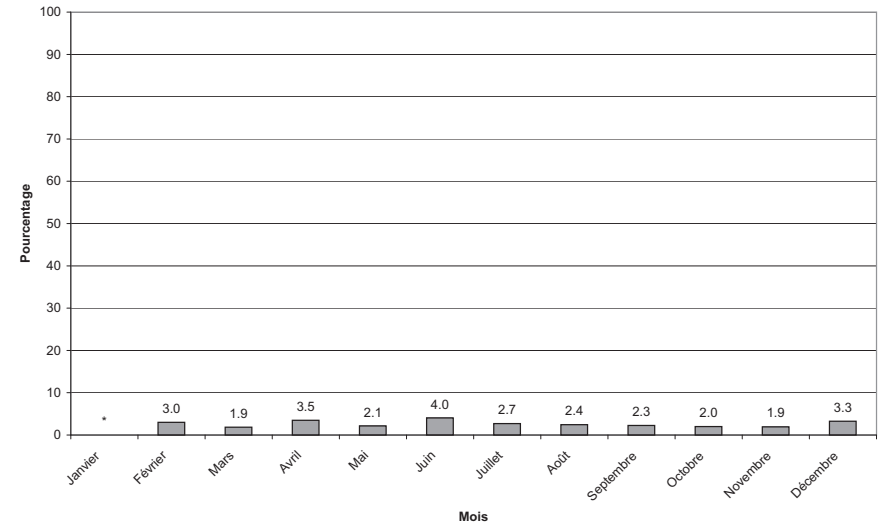

113.3 Pourcentage par groupe d'âge

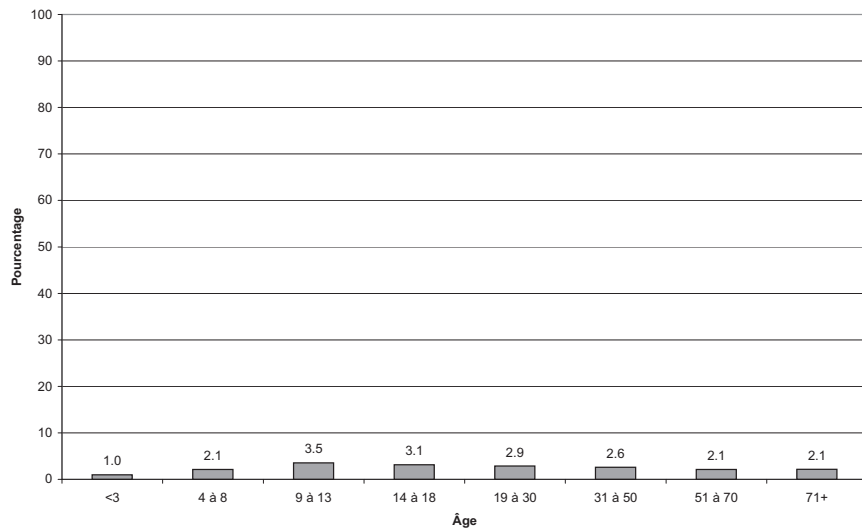

113.4 Pourcentage par groupe d'âge et selon le sexe

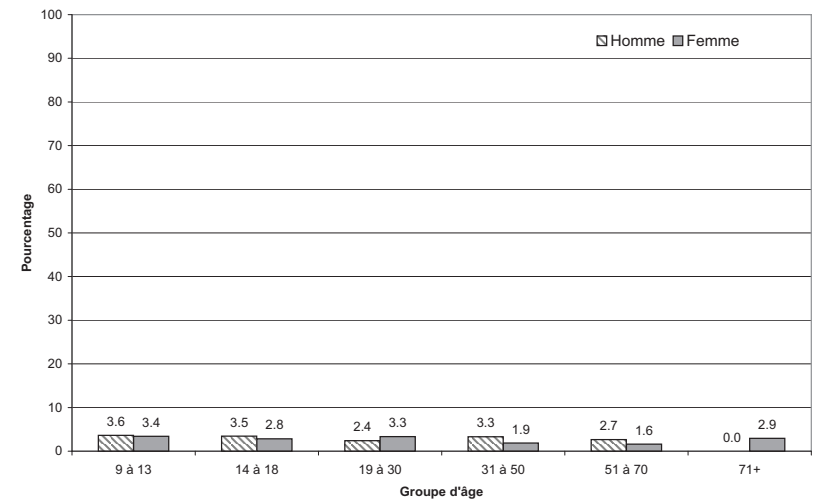

ONT MANGÉ DU POULET (AUTRE) AU COURS DES 24 DERNIÈRES HEURES

l'ESCC 2.2, 2004, rappel alimentaire de 24 heures

113.5 Pourcentage selon le lieu de préparation des aliments

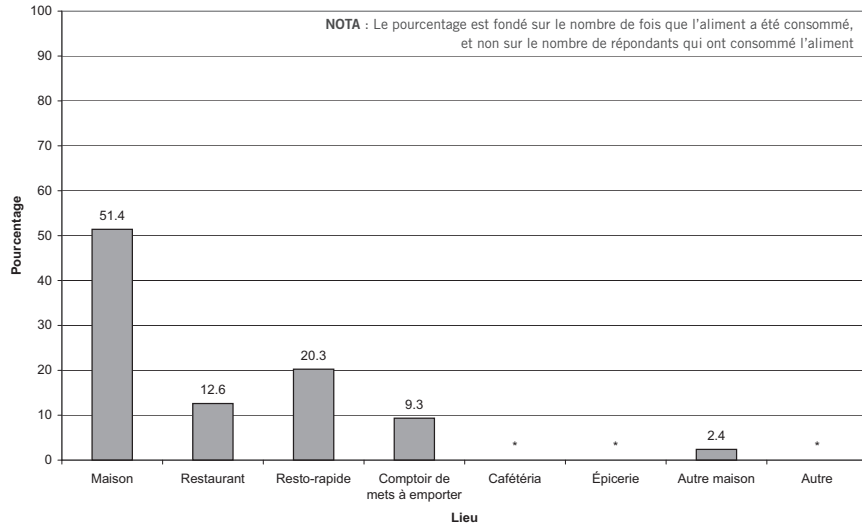

113.6 Pourcentage selon le lieu de résidence

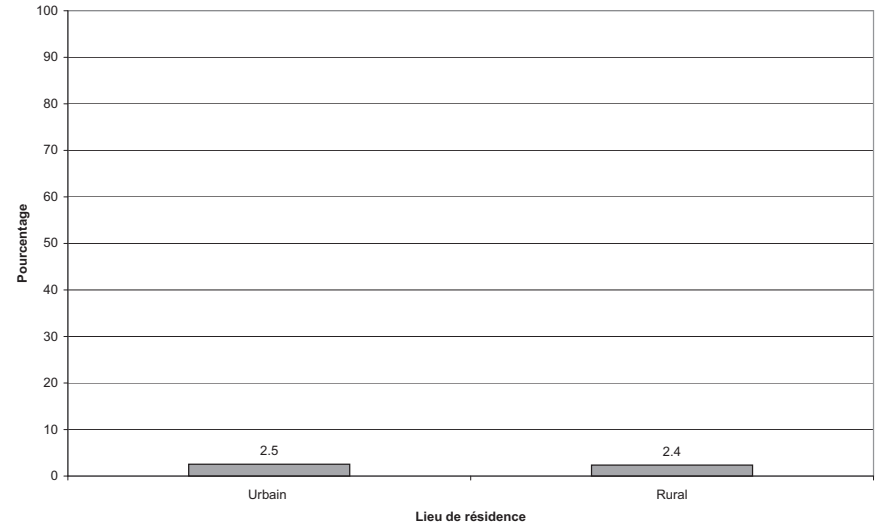

113.7 Pourcentage selon le revenu du ménage

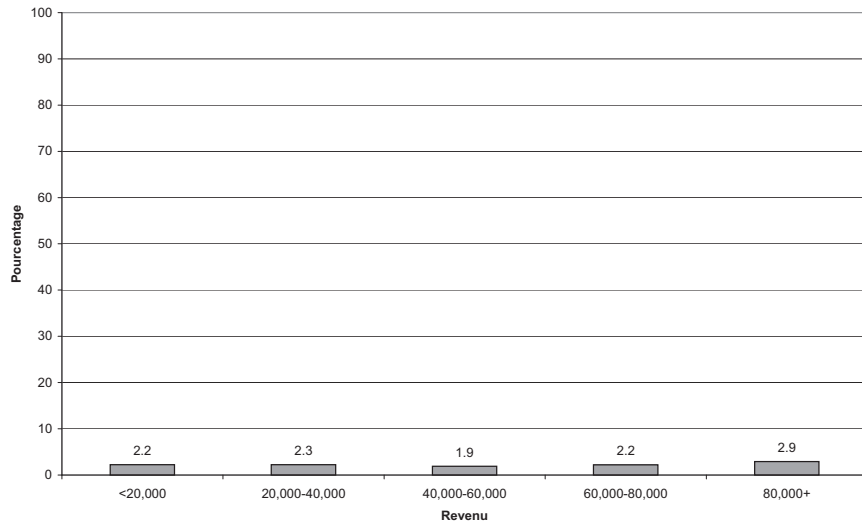

113.8 Pourcentage selon l'origine culturelle ou raciale

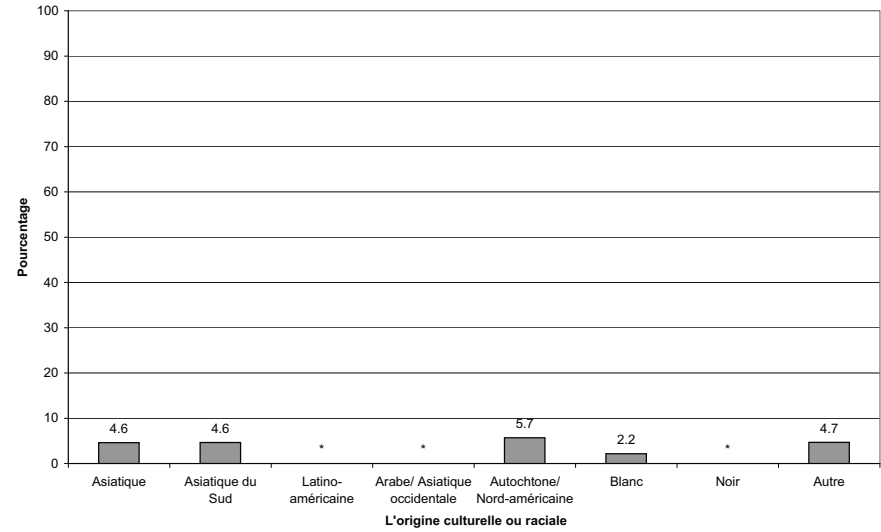

ONT MANGÉ DU BLANC DE POULET (SANS PEAU) AU COURS DES 24 DERNIÈRES HEURES

l'ESCC 2.2, 2004, rappel alimentaire de 24 heures

114.1 Pourcentage par province

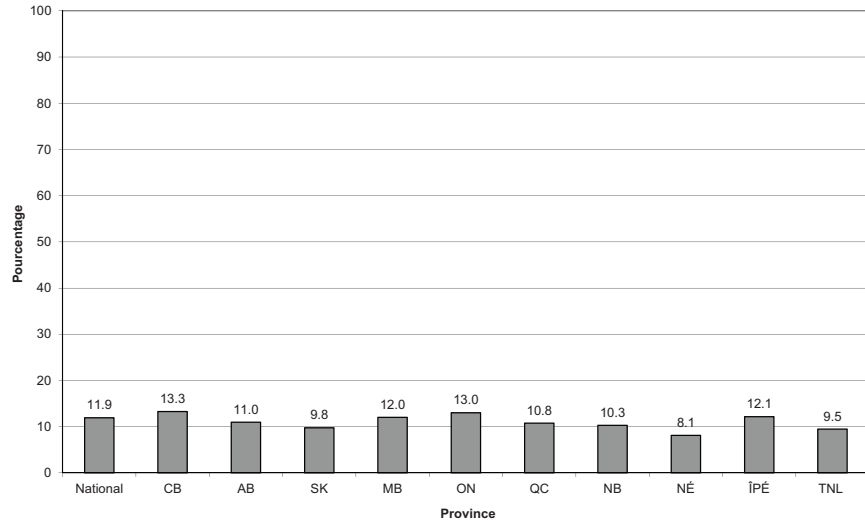

114.2 Pourcentage par mois

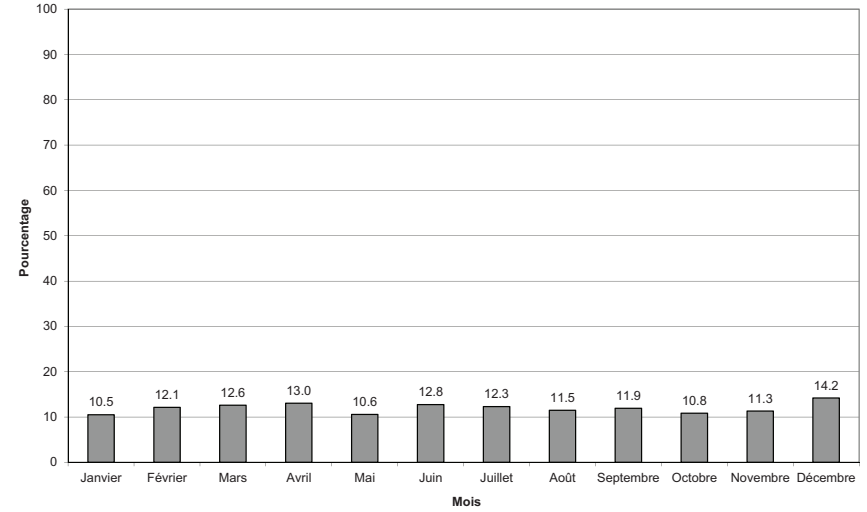

114.3 Pourcentage par groupe d'âge

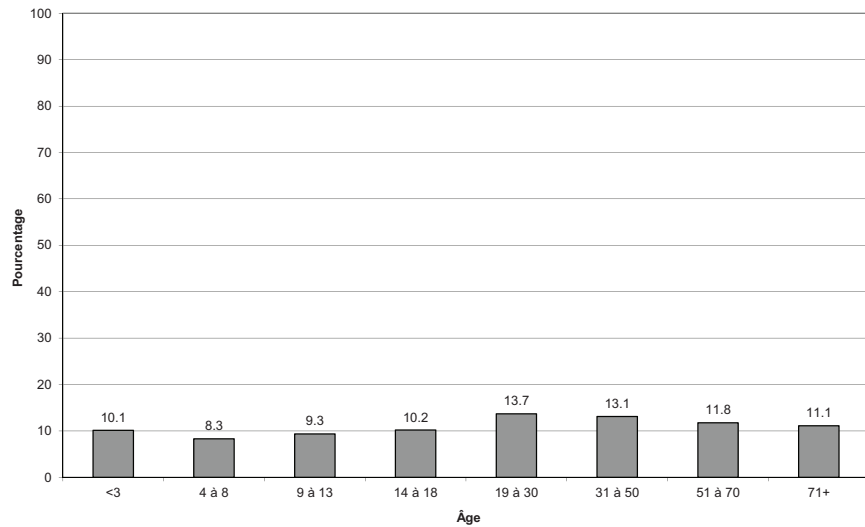

114.4 Pourcentage par groupe d'âge et selon le sexe

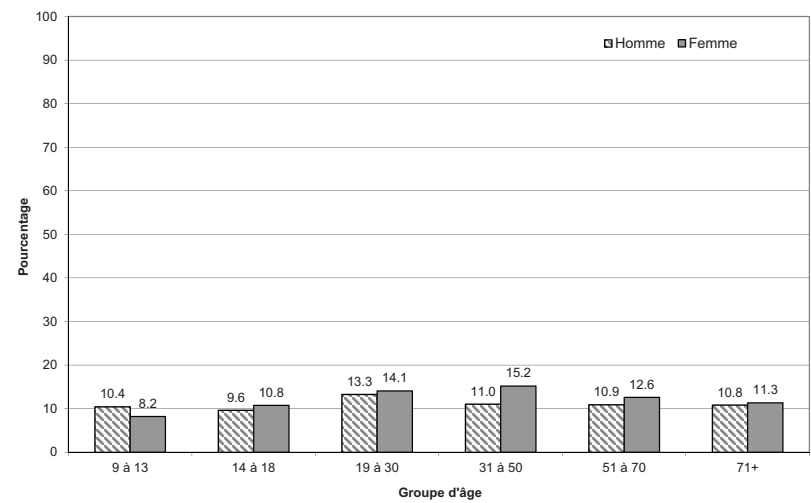

ONT MANGÉ DU BLANC DE POULET (SANS PEAU) AU COURS DES 24 DERNIÈRES HEURES

l'ESCC 2.2, 2004, rappel alimentaire de 24 heures

114.5 Pourcentage selon le lieu de préparation des aliments

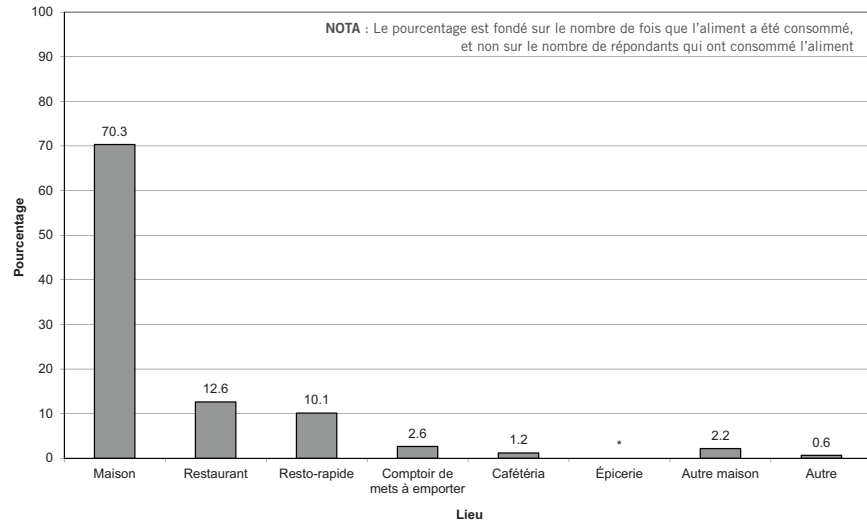

114.6 Pourcentage selon le lieu de résidence

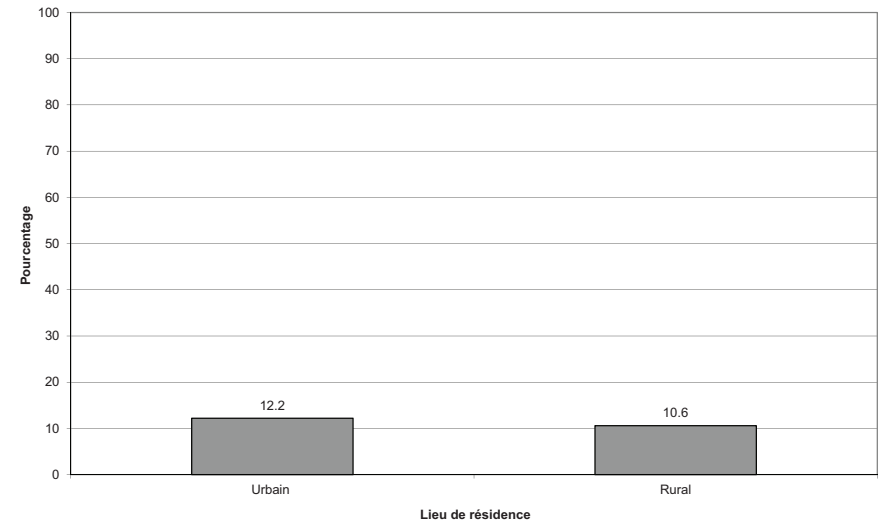

114.7 Pourcentage selon le revenu du ménage

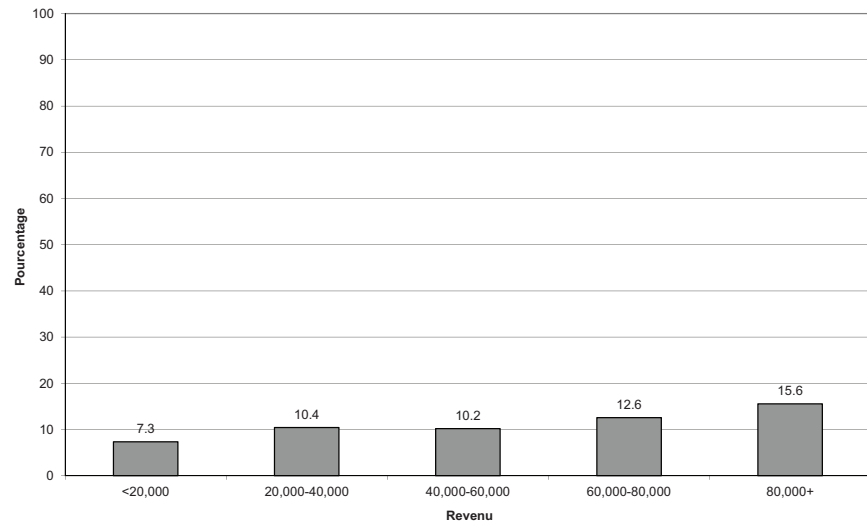

114.8 Pourcentage selon l'origine culturelle ou raciale

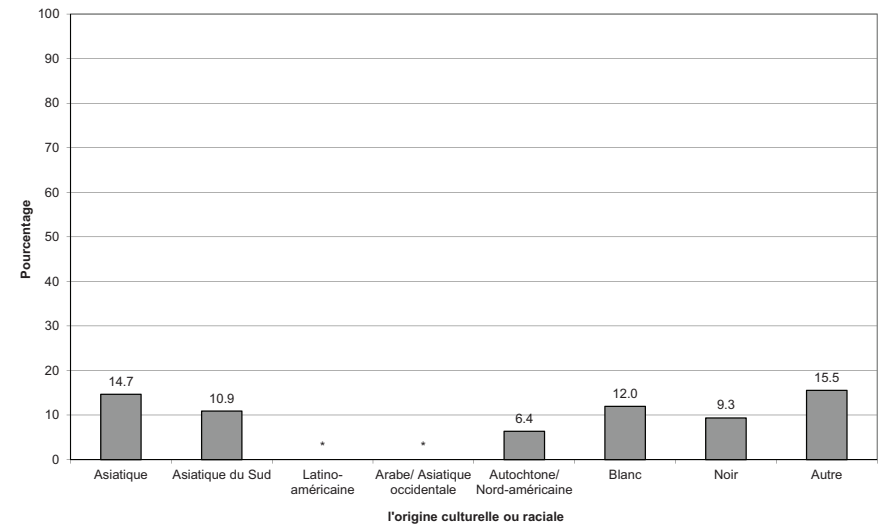

ONT MANGÉ DU BLANC DE POULET (AVEC PEAU) AU COURS DES 24 DERNIÈRES HEURES

l'ESCC 2.2, 2004, rappel alimentaire de 24 heures

115.1 Pourcentage par province

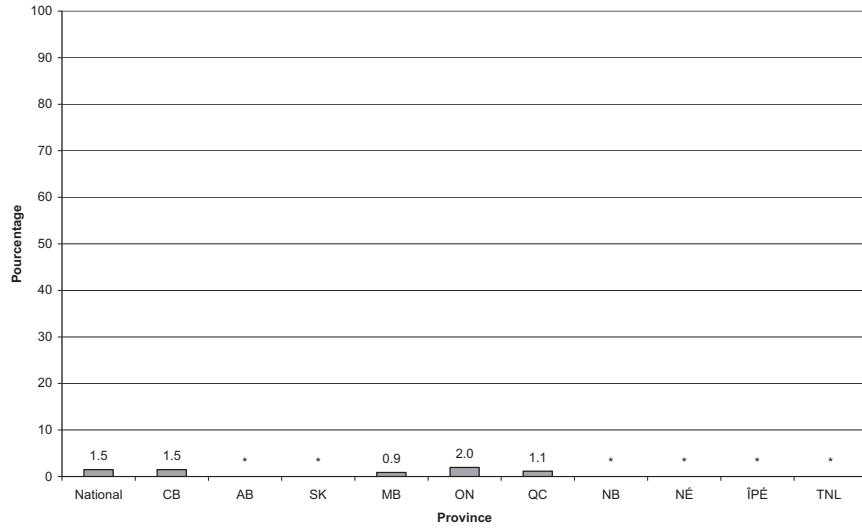

115.2 Pourcentage par mois

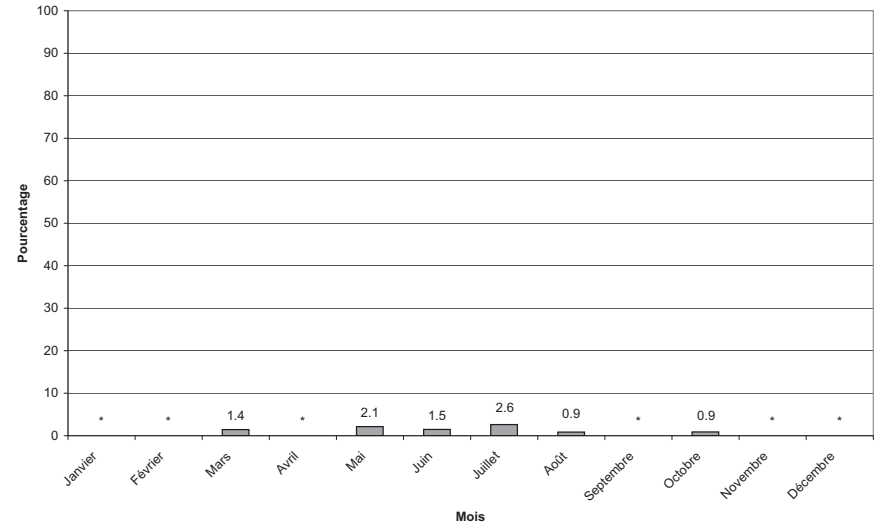

115.3 Pourcentage par groupe d'âge

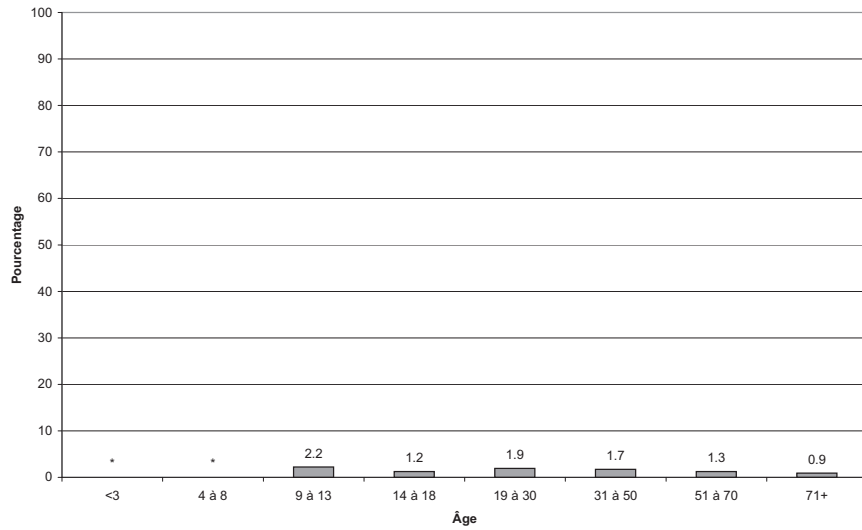

115.4 Pourcentage par groupe d'âge et selon le sexe

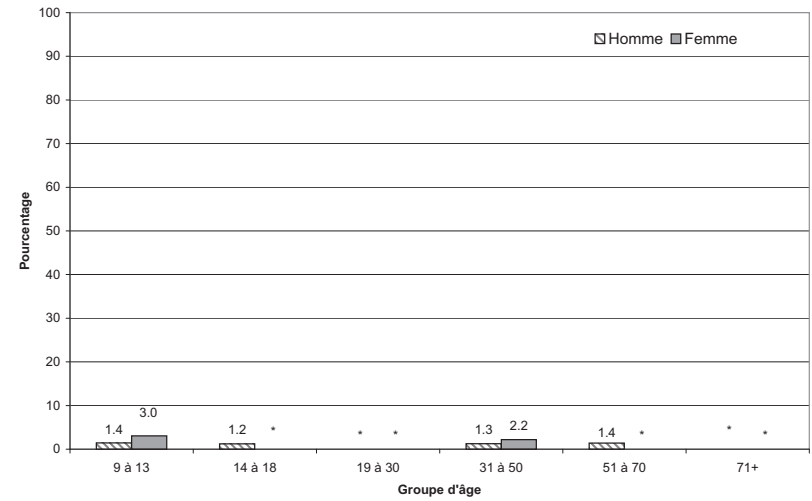

ONT MANGÉ DU BLANC DE POULET (AVEC PEAU) AU COURS DES 24 DERNIÈRES HEURES

l'ESCC 2.2, 2004, rappel alimentaire de 24 heures

115.5 Pourcentage selon le lieu de préparation des aliments

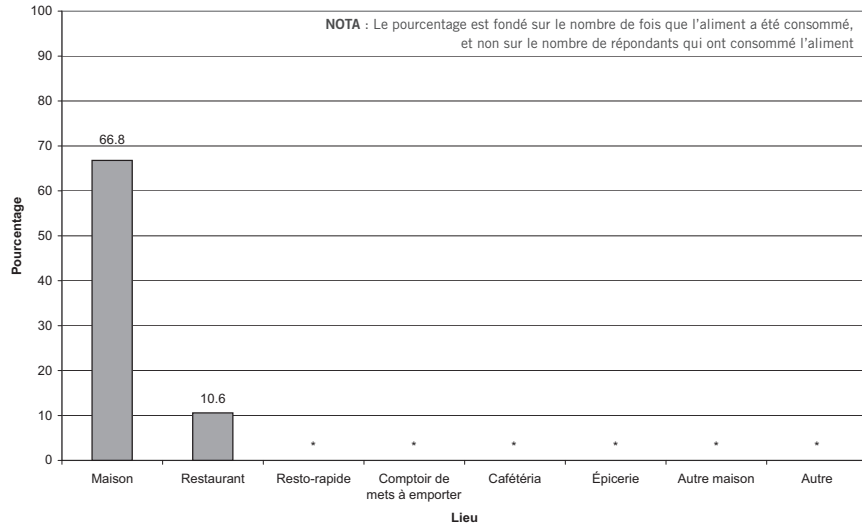

115.6 Pourcentage selon le lieu de résidence

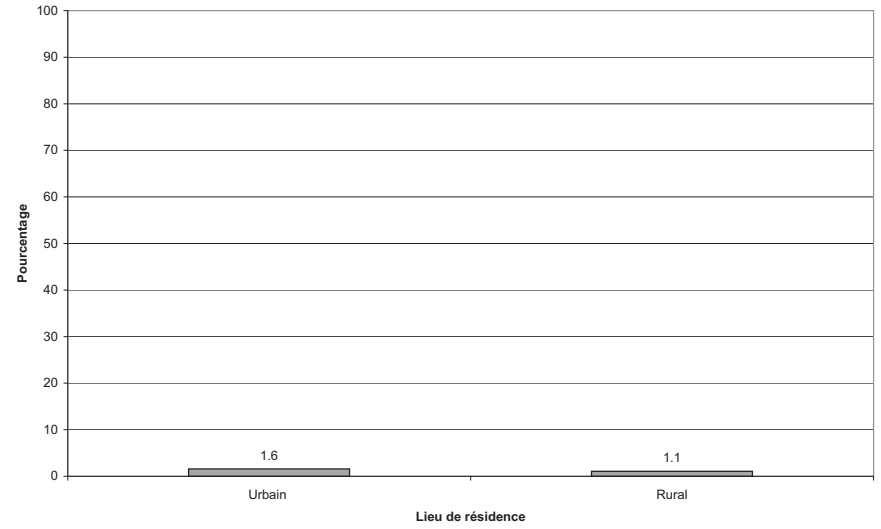

115.7 Pourcentage selon le revenu du ménage

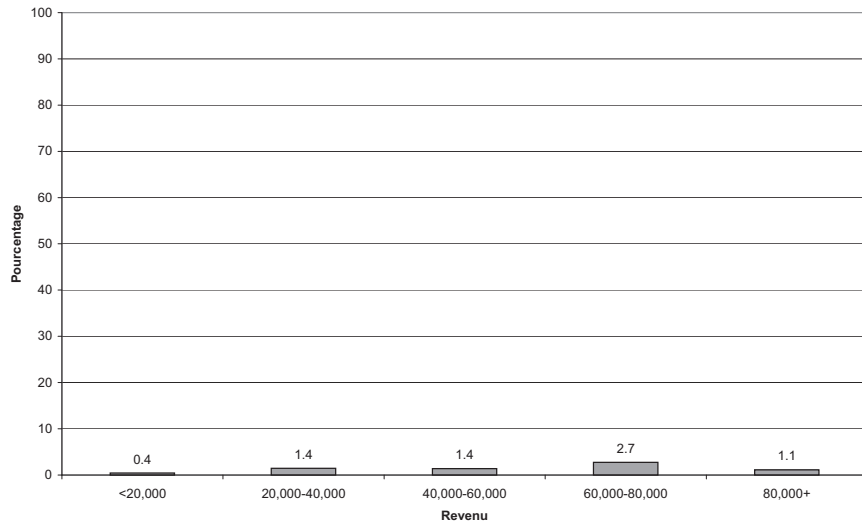

ONT MANGÉ DU PILON DE POULET (SANS PEAU) AU COURS DES 24 DERNIÈRES HEURES

l'ESCC 2.2, 2004, rappel alimentaire de 24 heures

116.1 Pourcentage par province

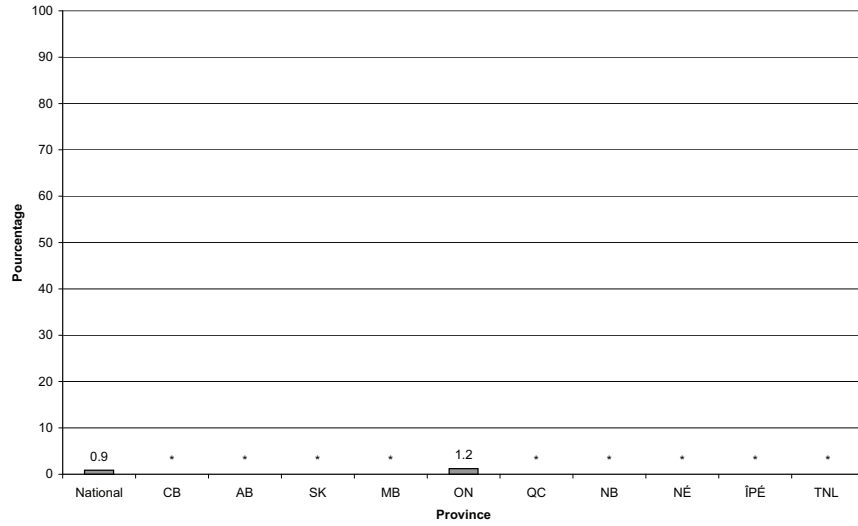

116.3 Pourcentage par groupe d'âge

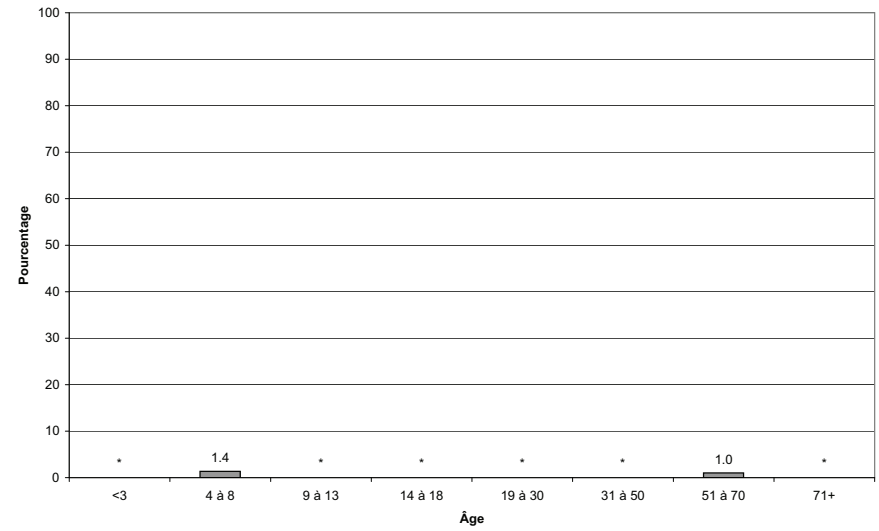

116.4 Pourcentage par groupe d'âge et selon le sexe

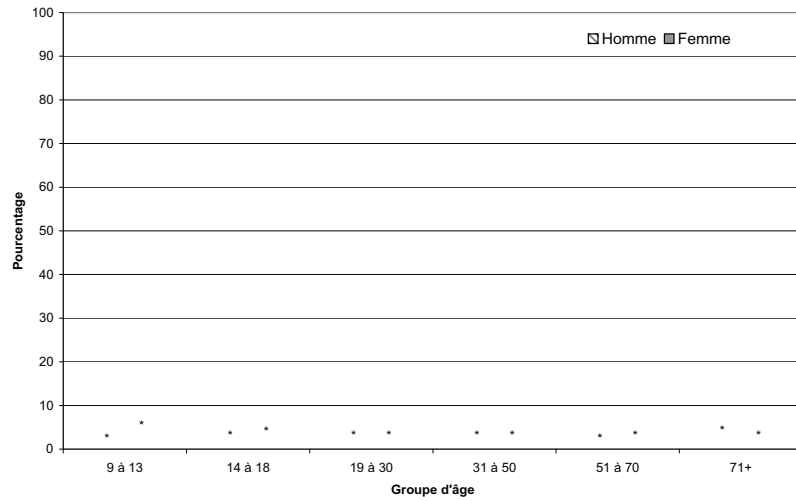

116.6 Pourcentage selon le lieu de résidence

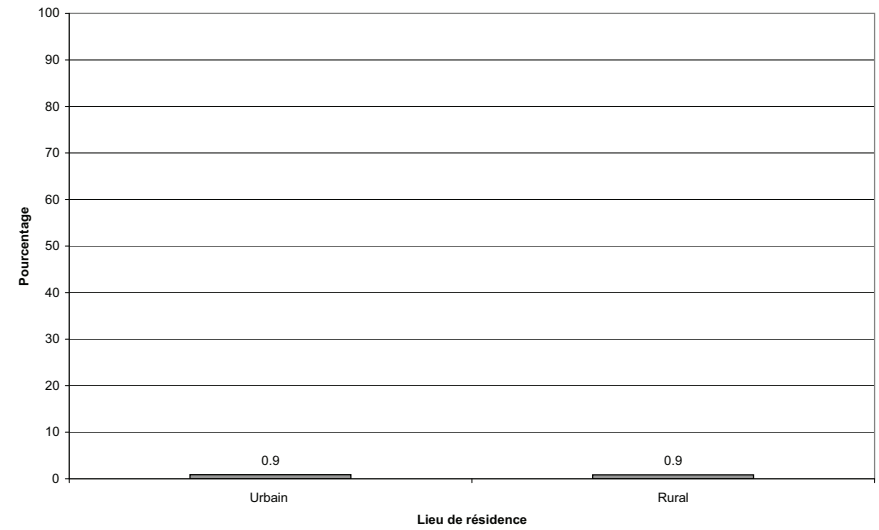

ONT MANGÉ DE LA HAUT DE CUISSE DE POULET (SANS PEAU) AU COURS DES 24 DERNIÈRES HEURES

l'ESCC 2.2, 2004, rappel alimentaire de 24 heures

118.1 Pourcentage par province

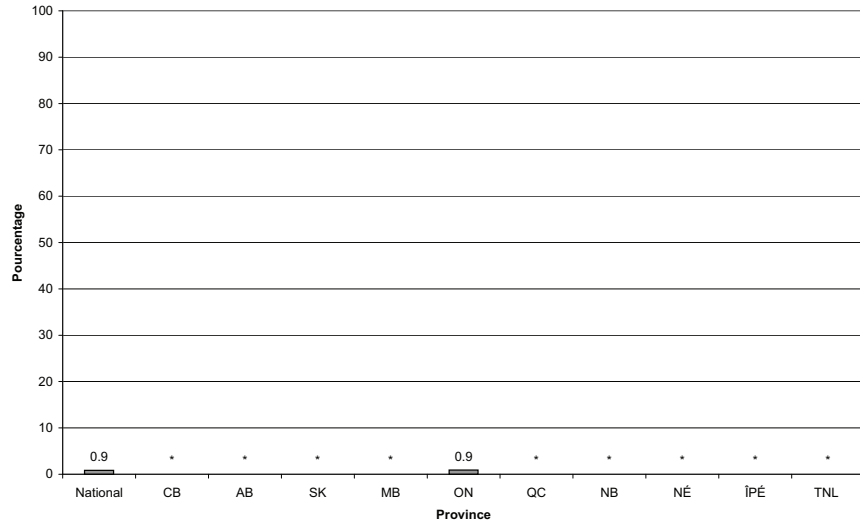

118.3 Pourcentage par groupe d'âge

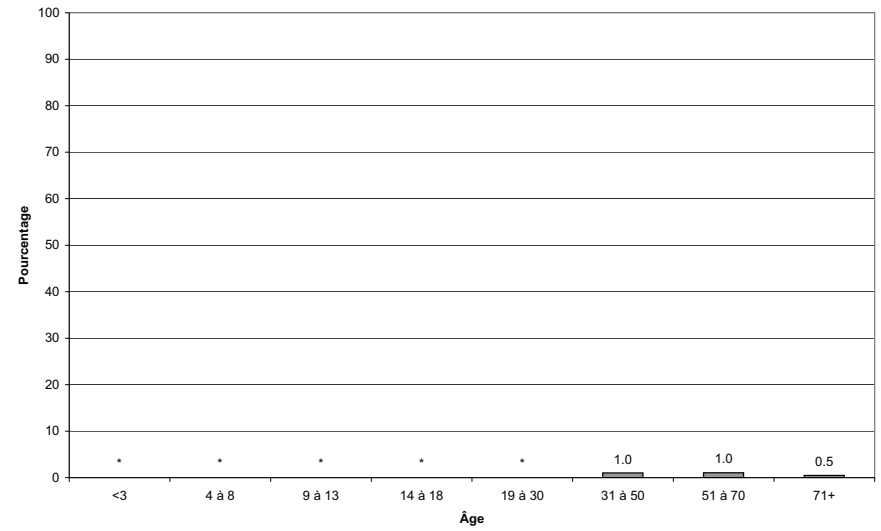

118.4 Pourcentage par groupe d'âge et selon le sexe

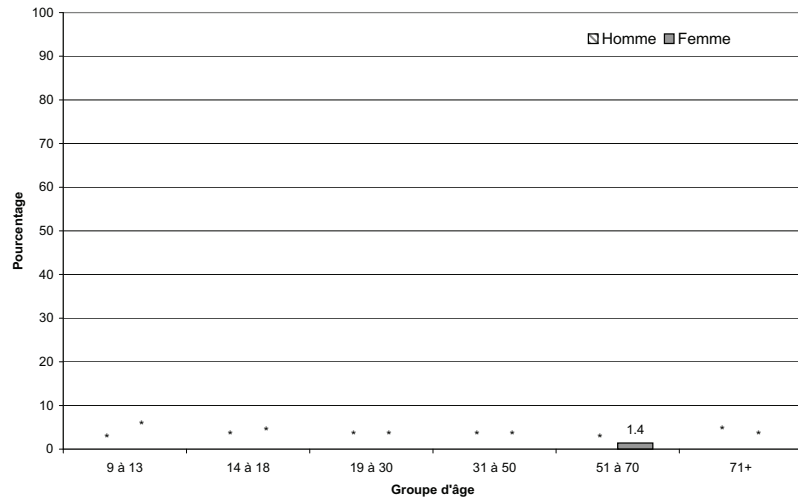

118.6 Pourcentage selon le lieu de résidence

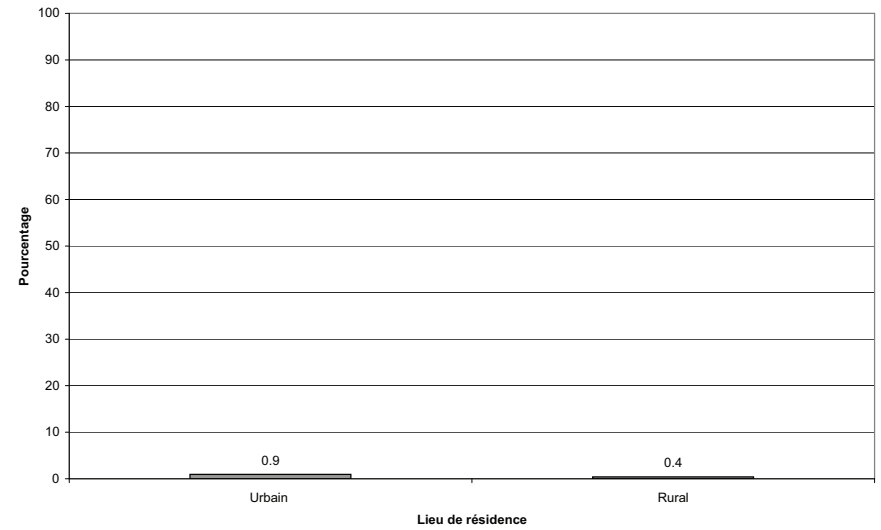

ONT MANGÉ DE L'AILE DE POULET (SANS PEAU) AU COURS DES 24 DERNIÈRES HEURES

l'ESCC 2.2, 2004, rappel alimentaire de 24 heures

120.1 Pourcentage par province

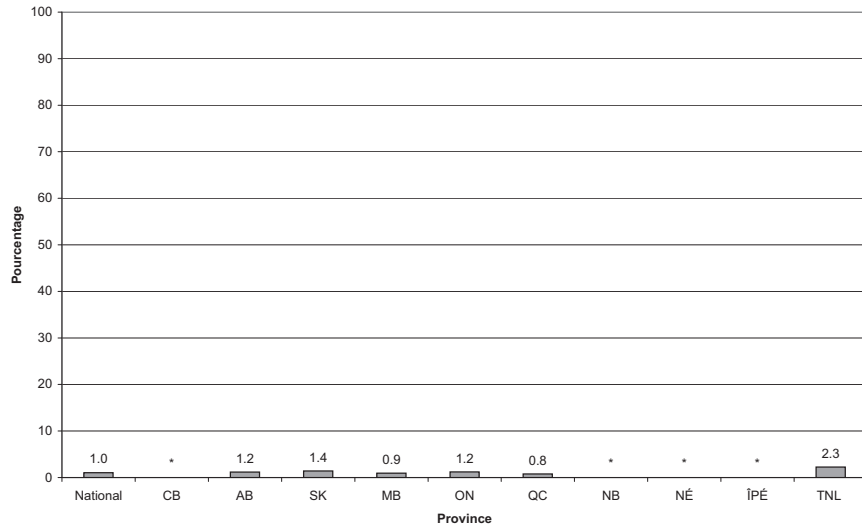

120.2 Pourcentage par mois

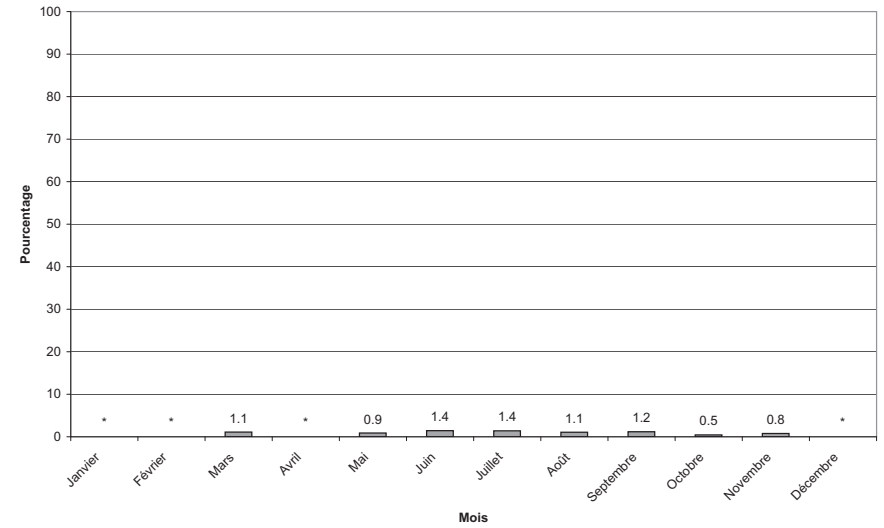

120.3 Pourcentage par groupe d'âge

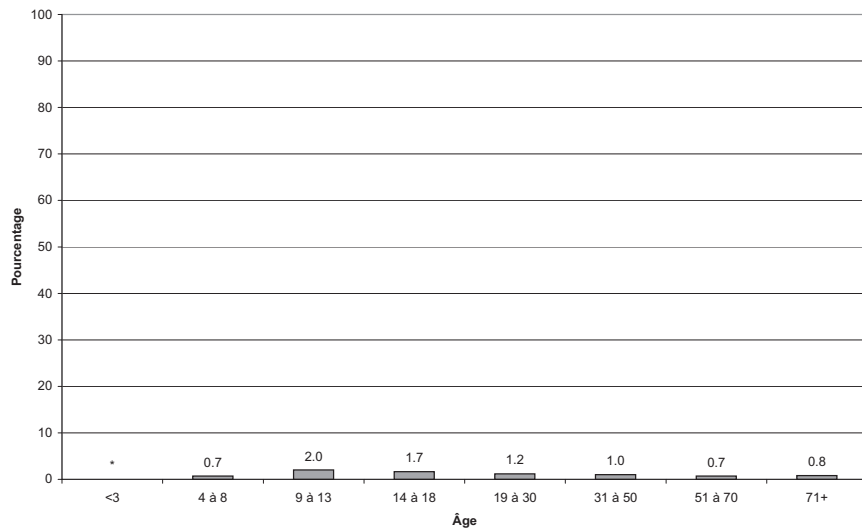

120.4 Pourcentage par groupe d'âge et selon le sexe

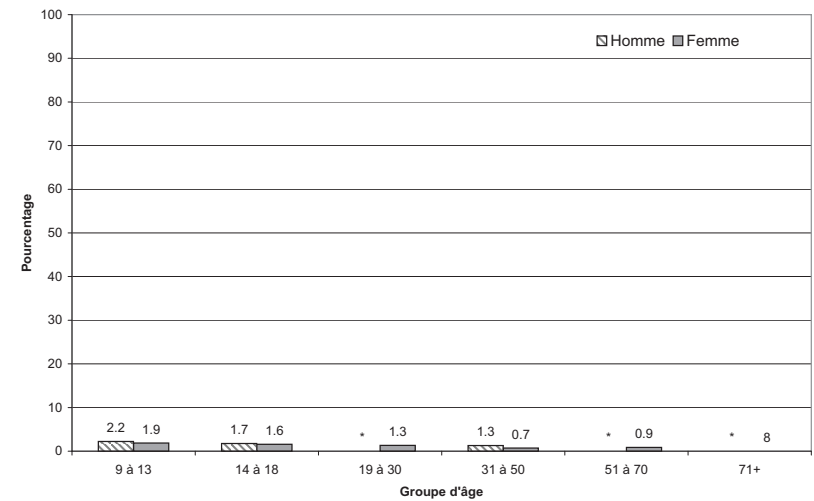

ONT MANGÉ DE L'AILE DE POULET (SANS PEAU) AU COURS DES 24 DERNIÈRES HEURES

l'ESCC 2.2, 2004, rappel alimentaire de 24 heures

120.5 Pourcentage selon le lieu de préparation des aliments

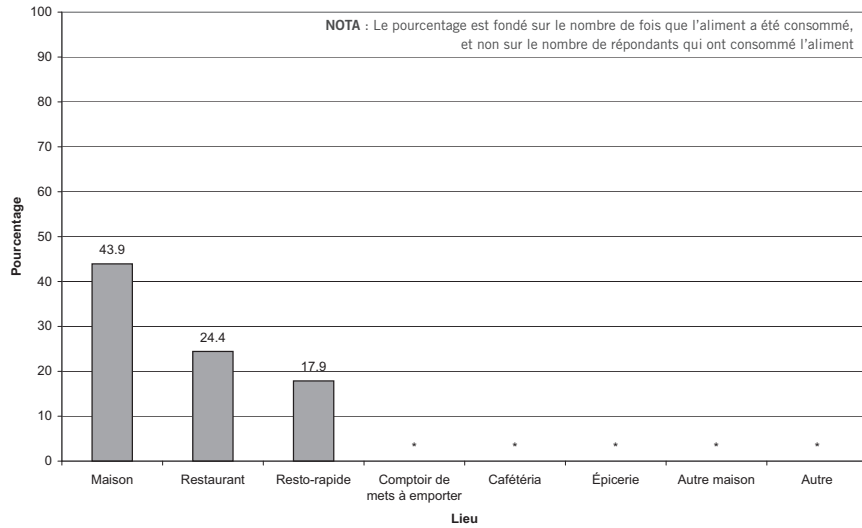

120.6 Pourcentage selon le lieu de résidence

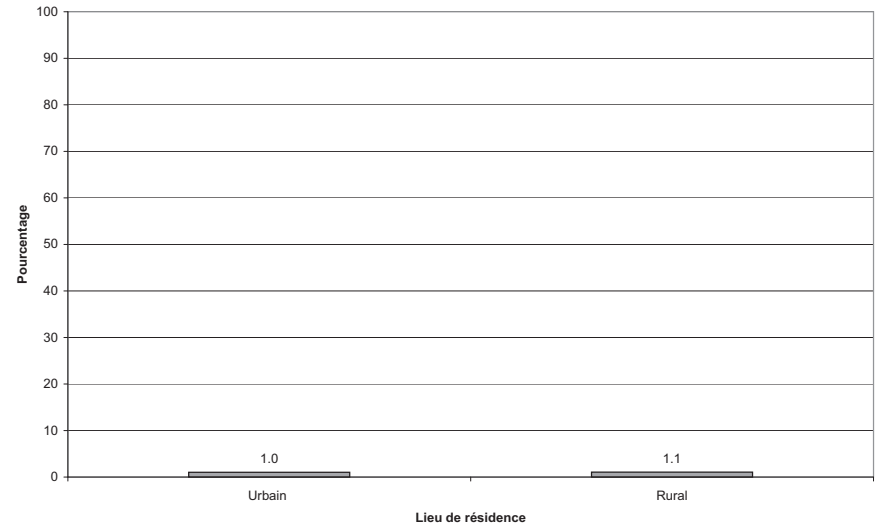

120.7 Pourcentage selon le revenu du ménage

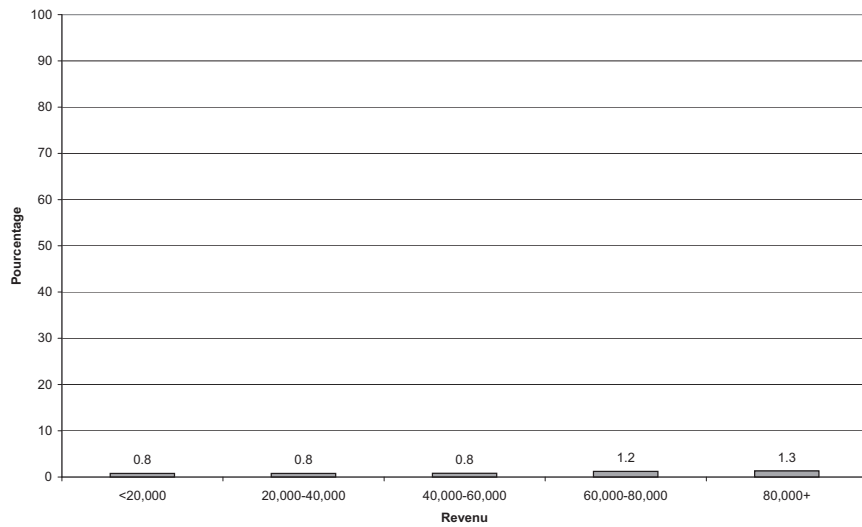

ONT MANGÉ DE L'AILE DE POULET (AVEC PEAU) AU COURS DES 24 DERNIÈRES HEURES

l'ESCC 2.2, 2004, rappel alimentaire de 24 heures

121.1 Pourcentage par province

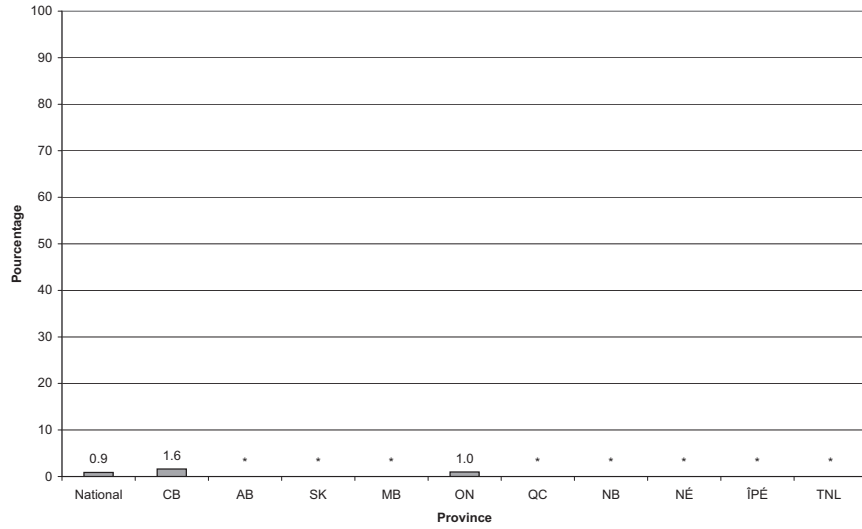

121.2 Pourcentage par mois

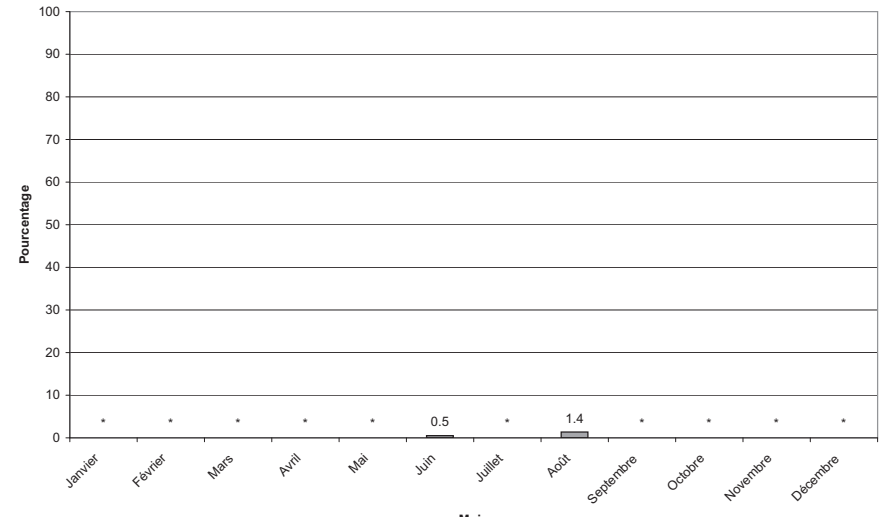

121.3 Pourcentage par groupe d'âge

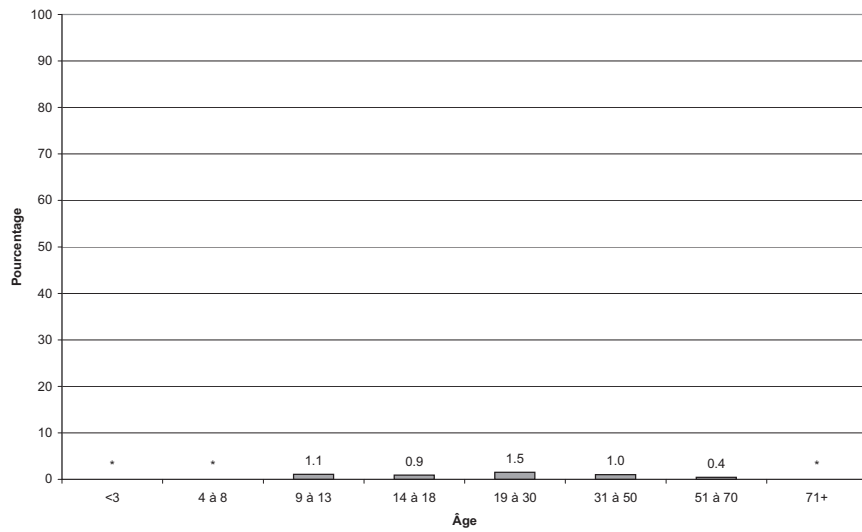

121.4 Pourcentage par groupe d'âge et selon le sexe

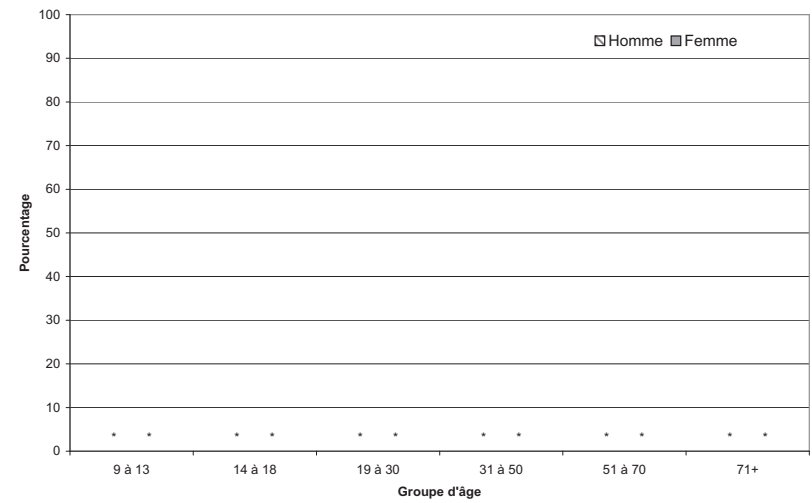

ONT MANGÉ DE L'AILE DE POULET (AVEC PEAU) AU COURS DES 24 DERNIÈRES HEURES

l'ESCC 2.2, 2004, rappel alimentaire de 24 heures

121.5 Pourcentage selon le lieu de préparation des aliments

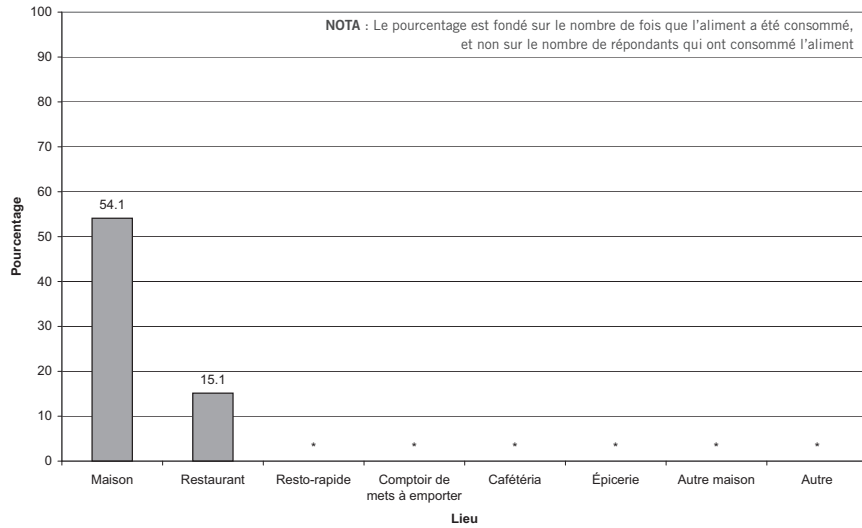

121.6 Pourcentage selon le lieu de résidence

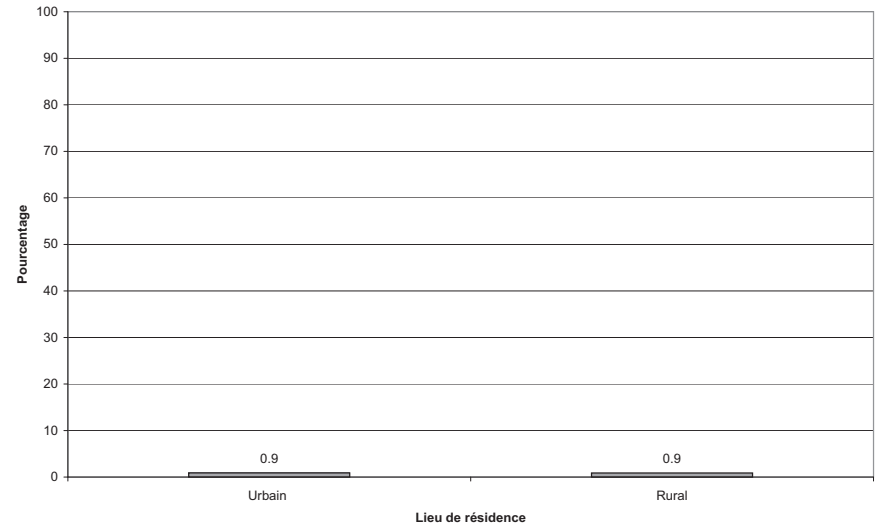

121.7 Pourcentage selon le revenu du ménage

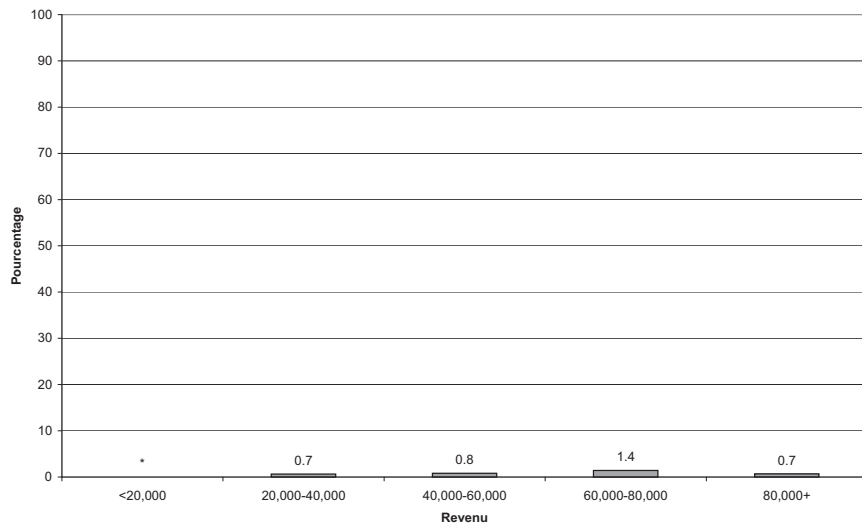

ONT MANGÉ DE LA DINDE AU COURS DES 24 DERNIÈRES HEURES

l'ESCC 2.2, 2004, rappel alimentaire de 24 heures

123.1 Pourcentage par province

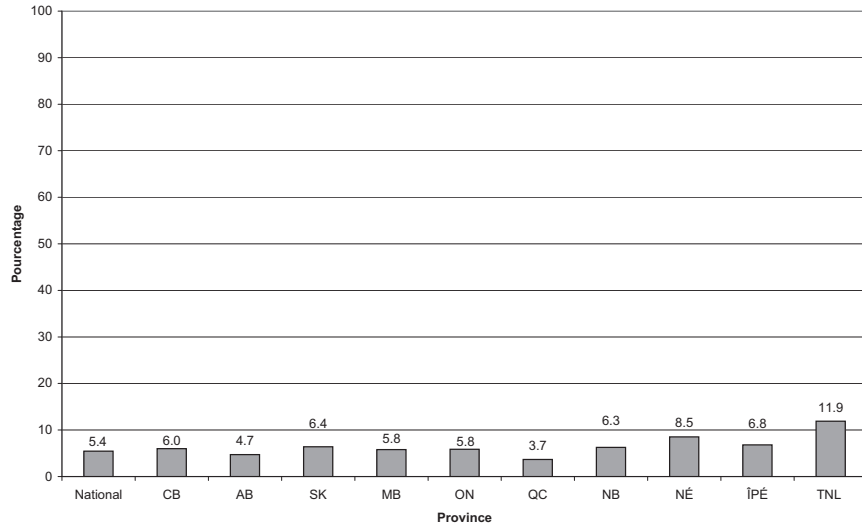

123.2 Pourcentage par mois

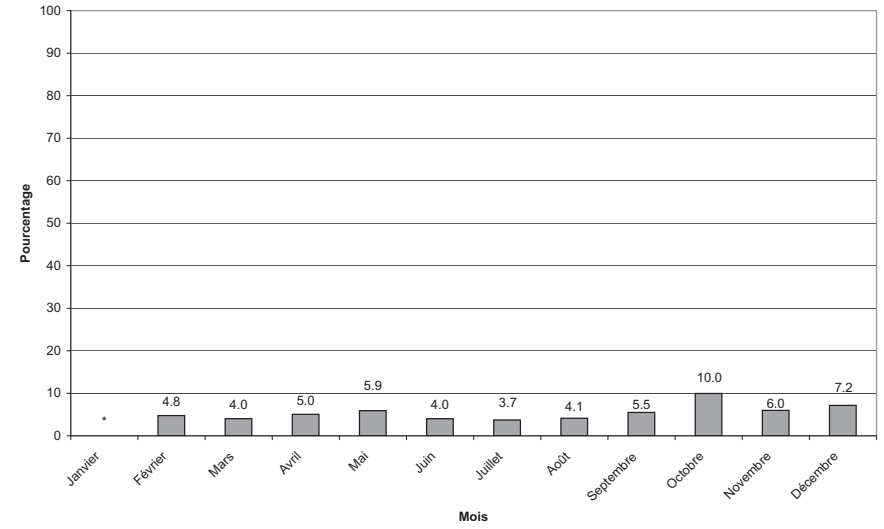

123.3 Pourcentage par groupe d'âge

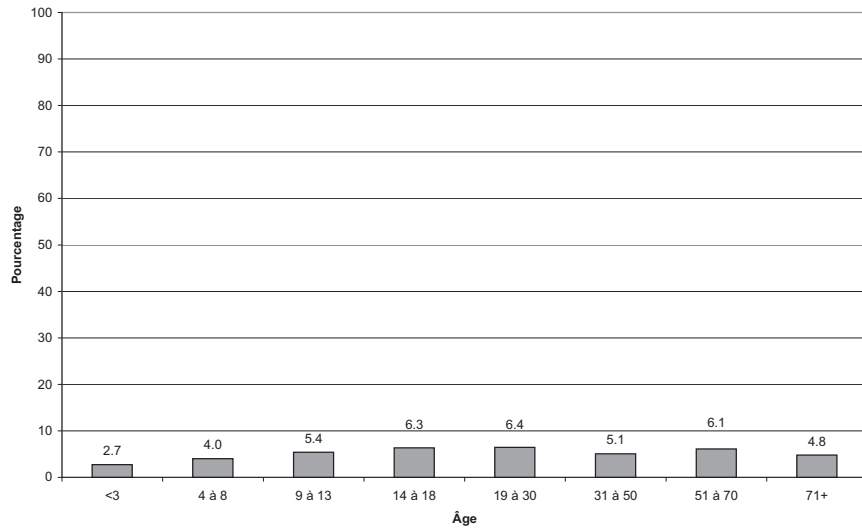

123.4 Pourcentage par groupe d'âge et selon le sexe

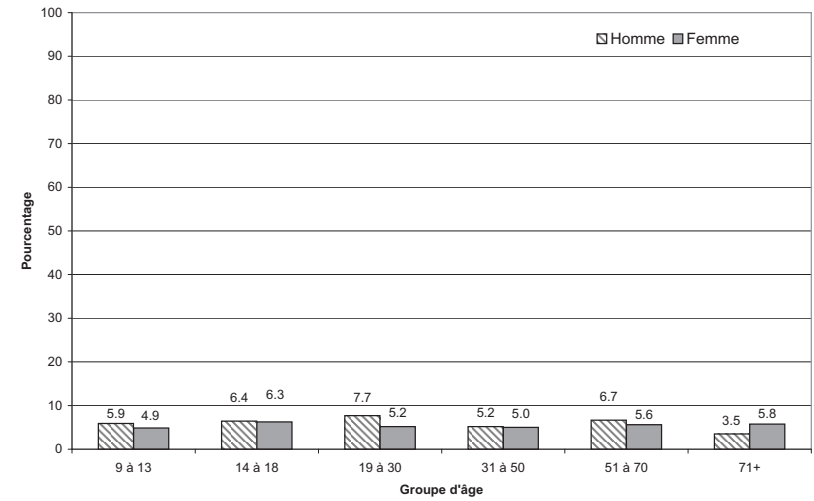

ONT MANGÉ DE LA DINDE AU COURS DES 24 DERNIÈRES HEURES

l'ESCC 2.2, 2004, rappel alimentaire de 24 heures

123.5 Pourcentage selon le lieu de préparation des aliments

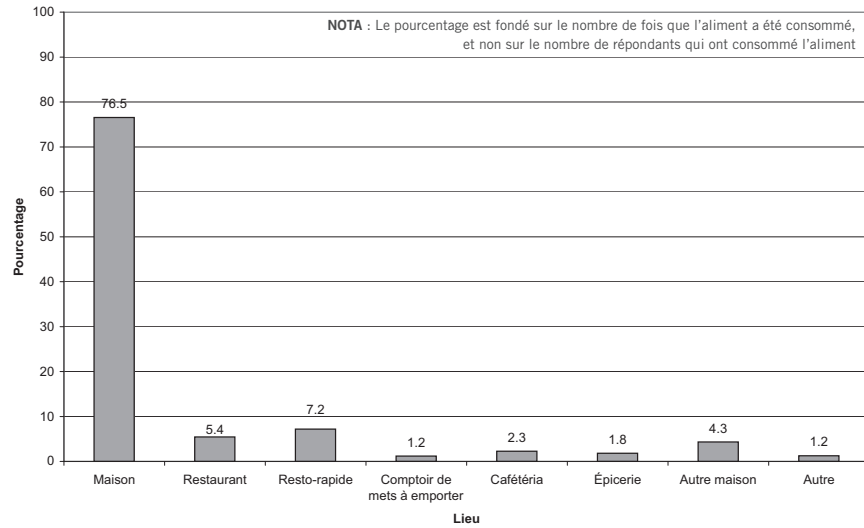

123.6 Pourcentage selon le lieu de résidence

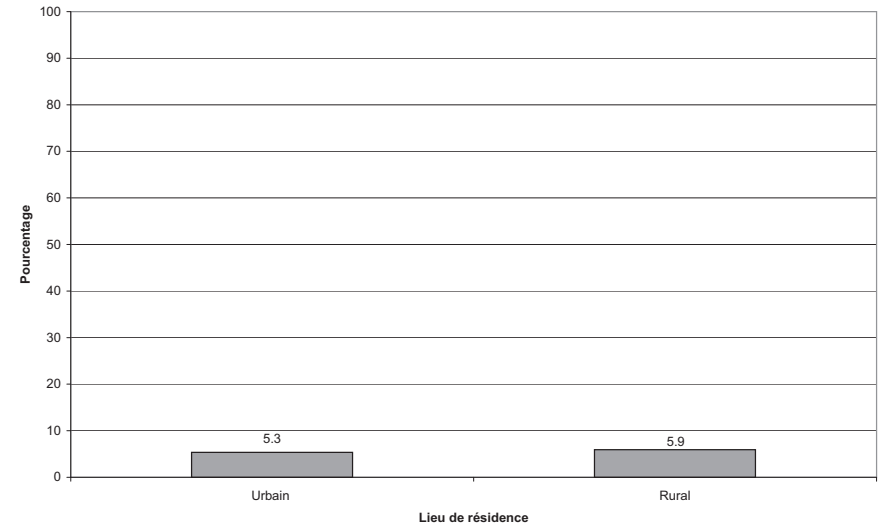

123.7 Pourcentage selon le revenu du ménage

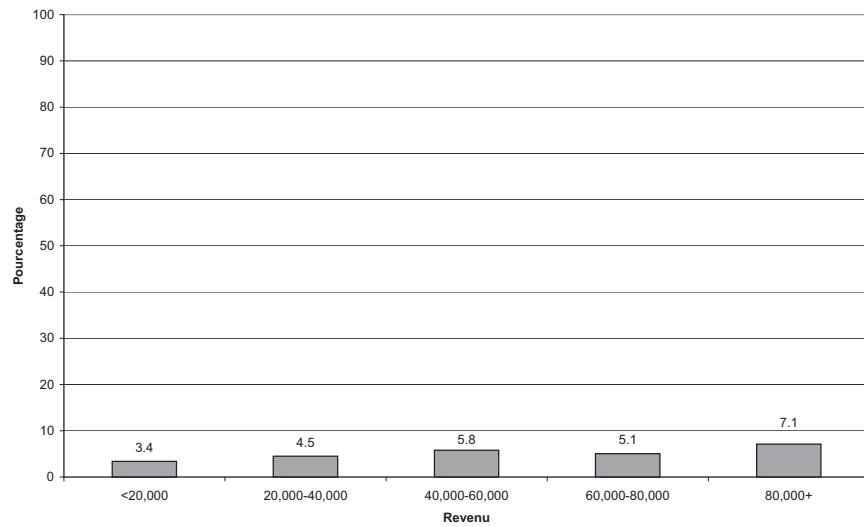

ONT MANGÉ DU PORC AU COURS DES 24 DERNIÈRES HEURES

l'ESCC 2.2, 2004, rappel alimentaire de 24 heures

126.1 Pourcentage par province

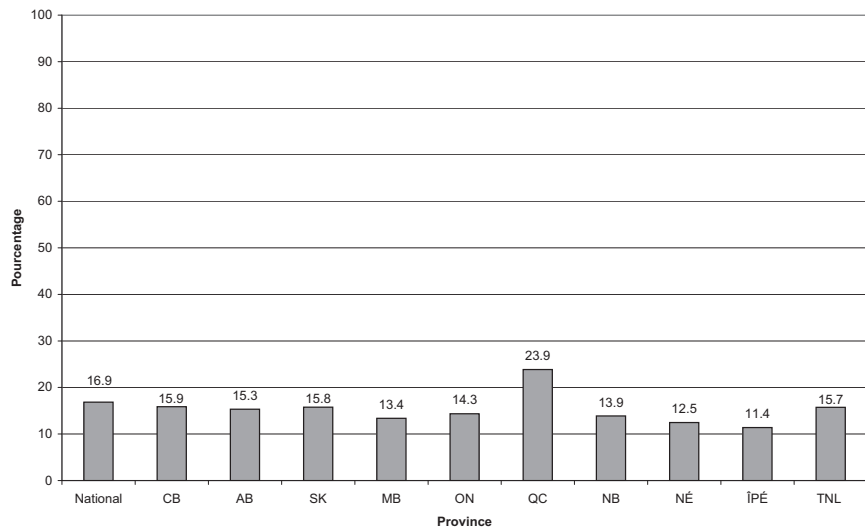

126.2 Pourcentage par mois

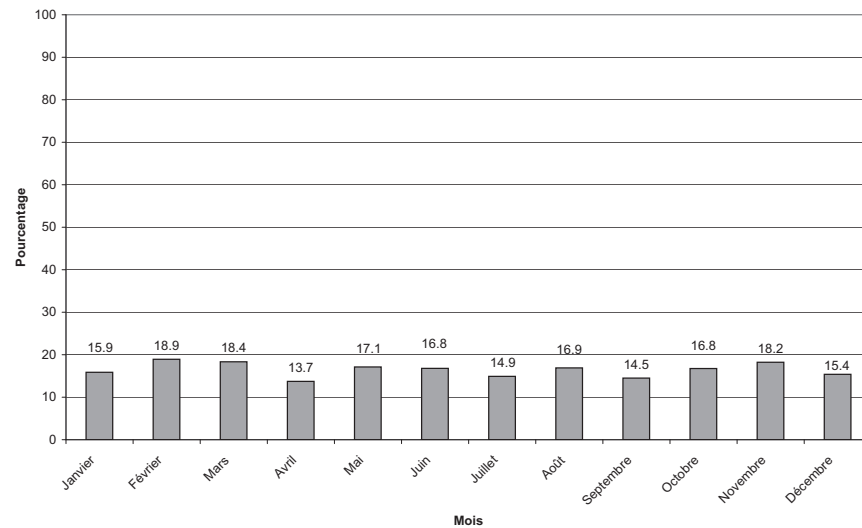

126.3 Pourcentage par groupe d'âge

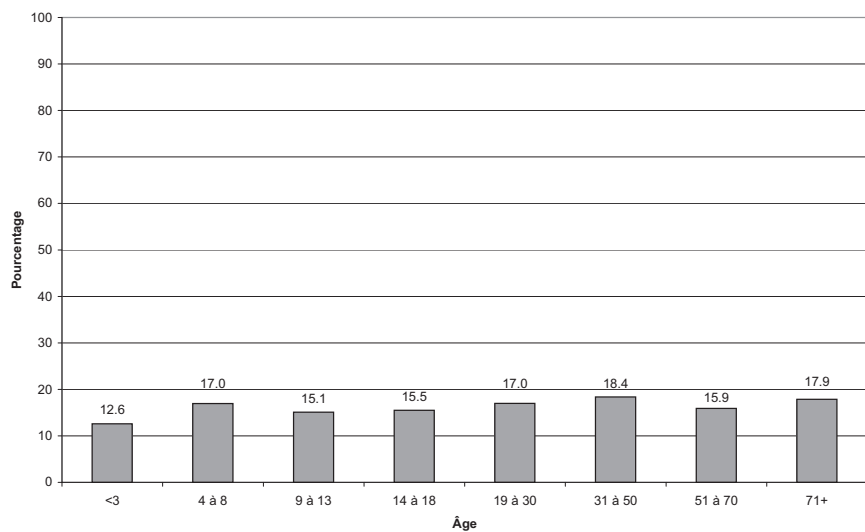

126.4 Pourcentage par groupe d'âge et selon le sexe

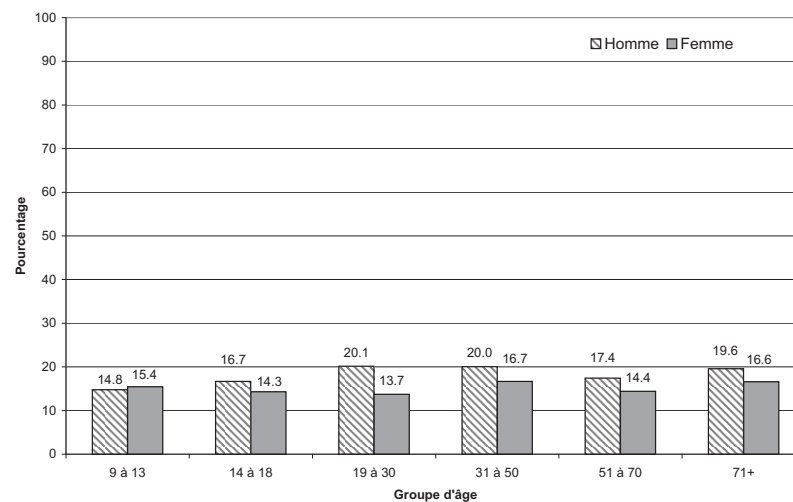

ONT MANGÉ DU PORC AU COURS DES 24 DERNIÈRES HEURES

l'ESCC 2.2, 2004, rappel alimentaire de 24 heures

126.5 Pourcentage selon le lieu de préparation des aliments

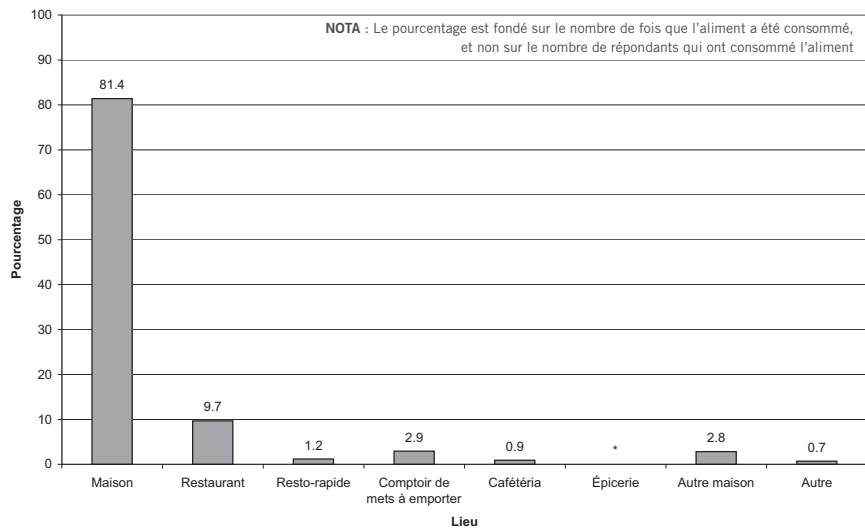

126.6 Pourcentage selon le lieu de résidence

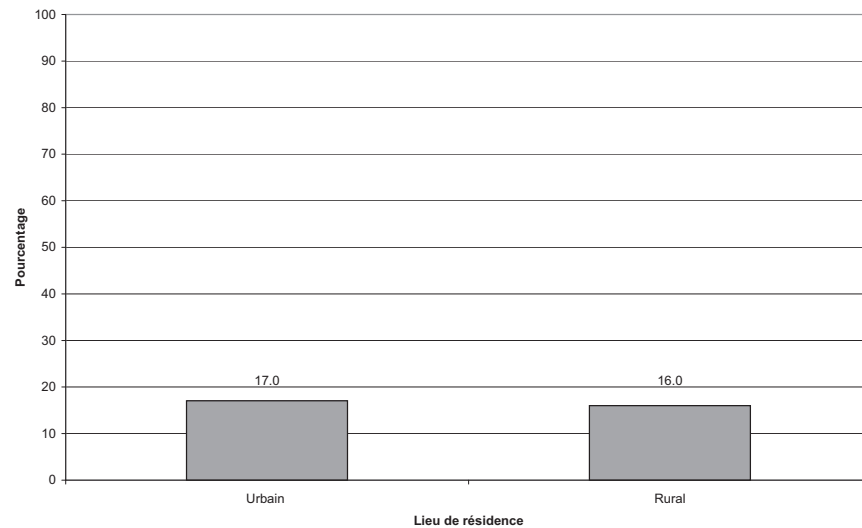

126.7 Pourcentage selon le revenu du ménage

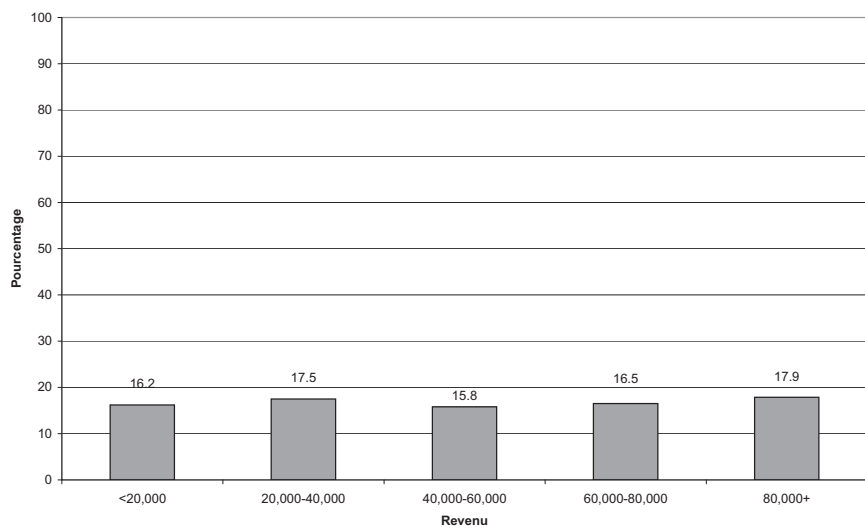

126.8 Pourcentage selon l'origine culturelle ou raciale

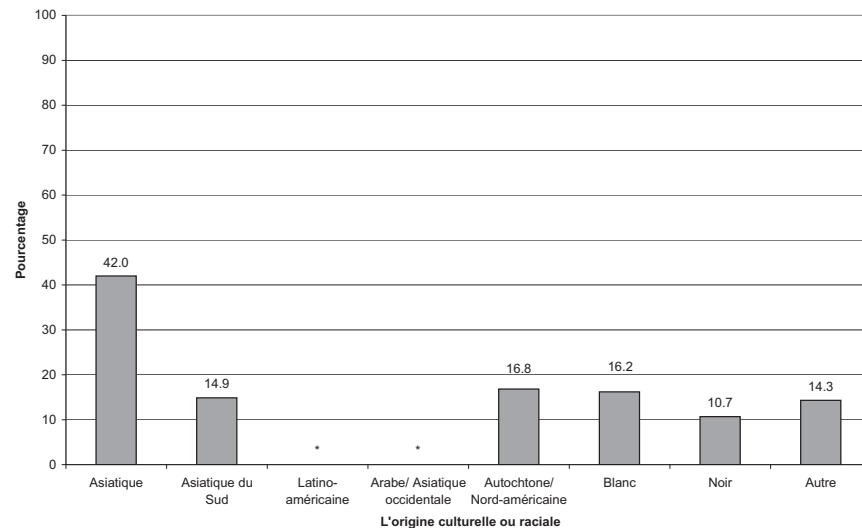

ONT MANGÉ DU VEAU AU COURS DES 24 DERNIÈRES HEURES

l'ESCC 2.2, 2004, rappel alimentaire de 24 heures

128.1 Pourcentage par province

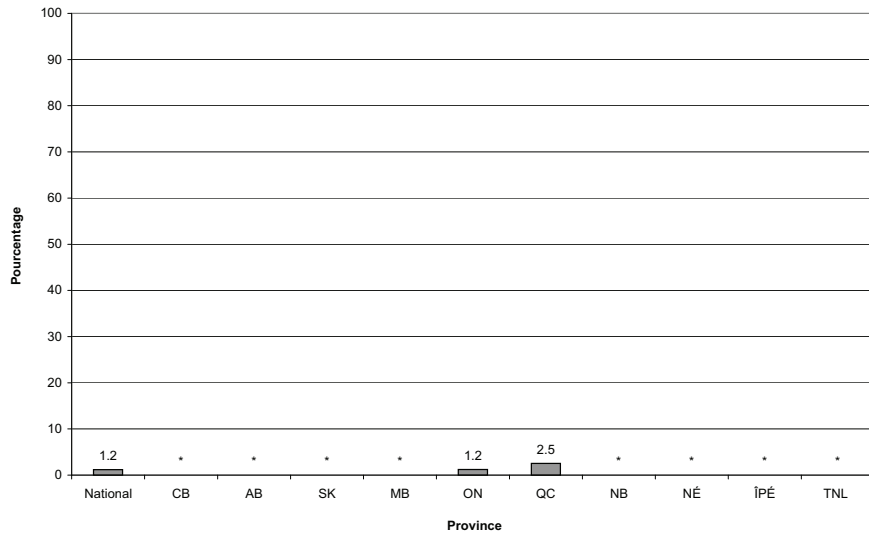

128.3 Pourcentage par groupe d'âge

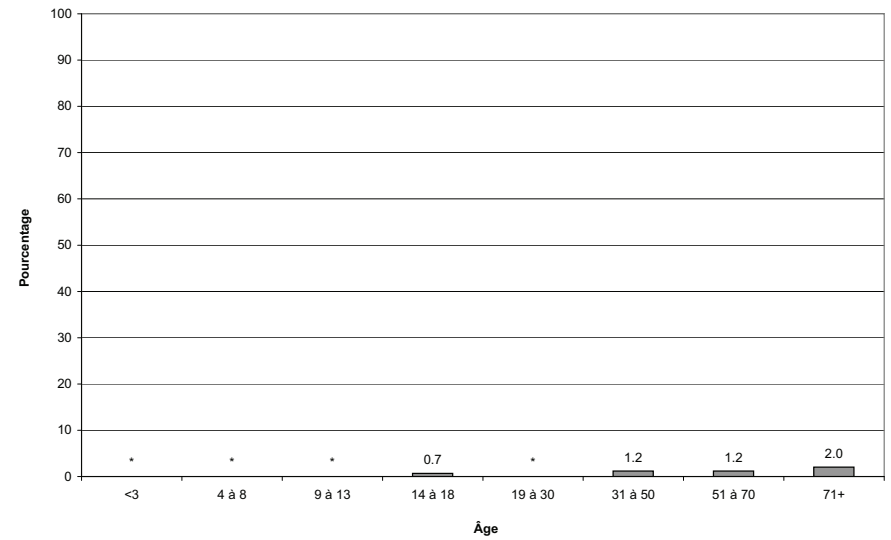

128.4 Pourcentage par groupe d'âge et selon le sexe

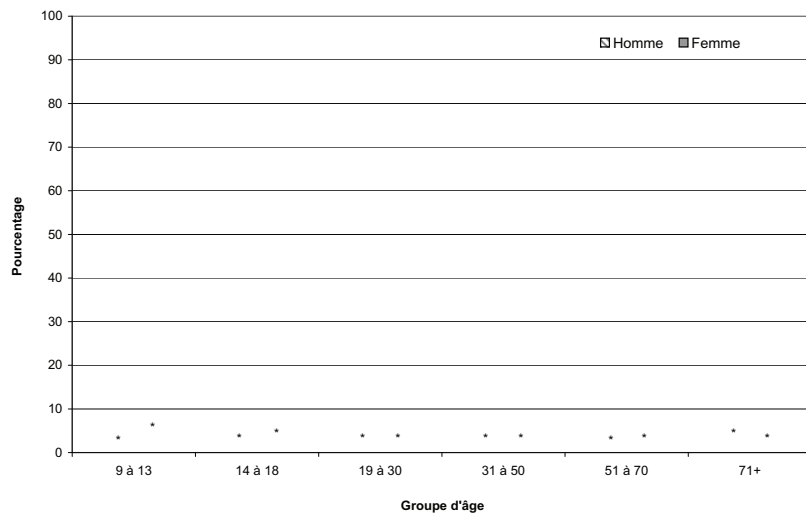

128.6 Pourcentage selon le lieu de résidence

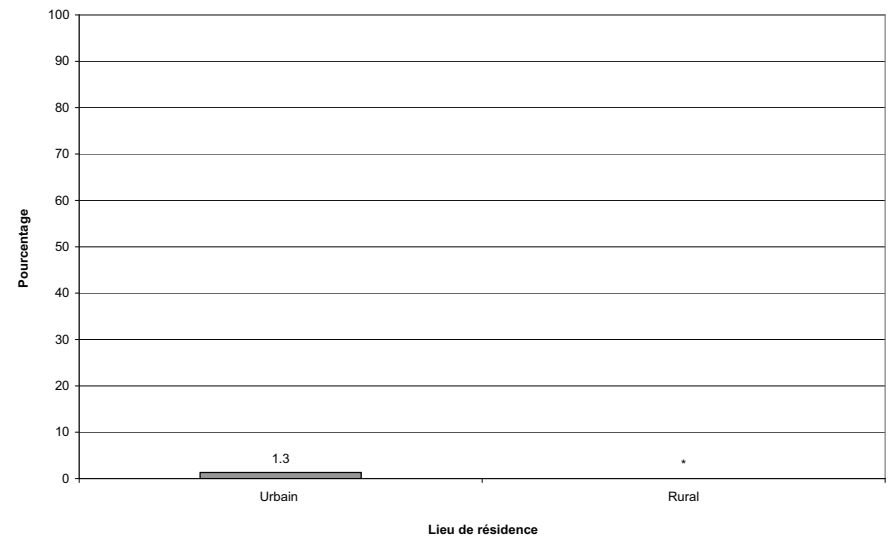

ONT MANGÉ DE LA VIANDE DE GIBIER AU COURS DES 24 DERNIÈRES HEURES

l'ESCC 2.2, 2004, rappel alimentaire de 24 heures

130.1 Pourcentage par province

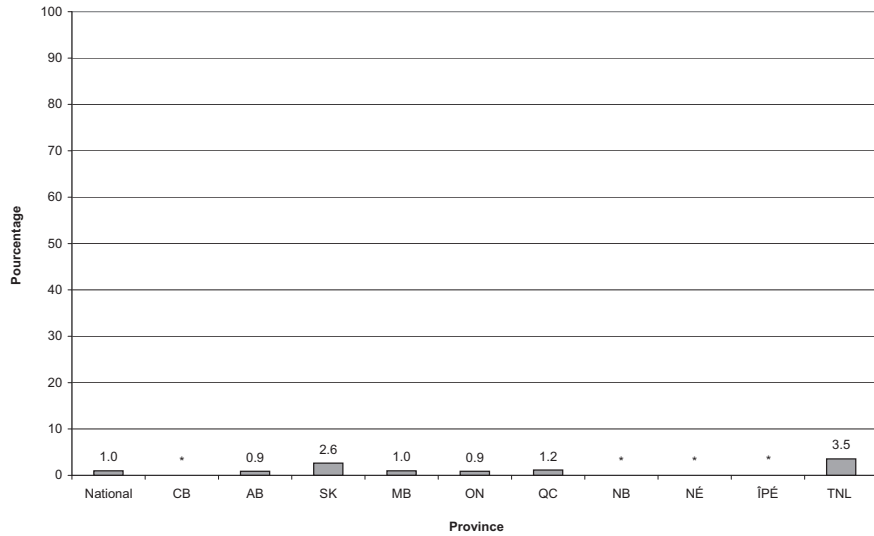

130.2 Pourcentage par mois

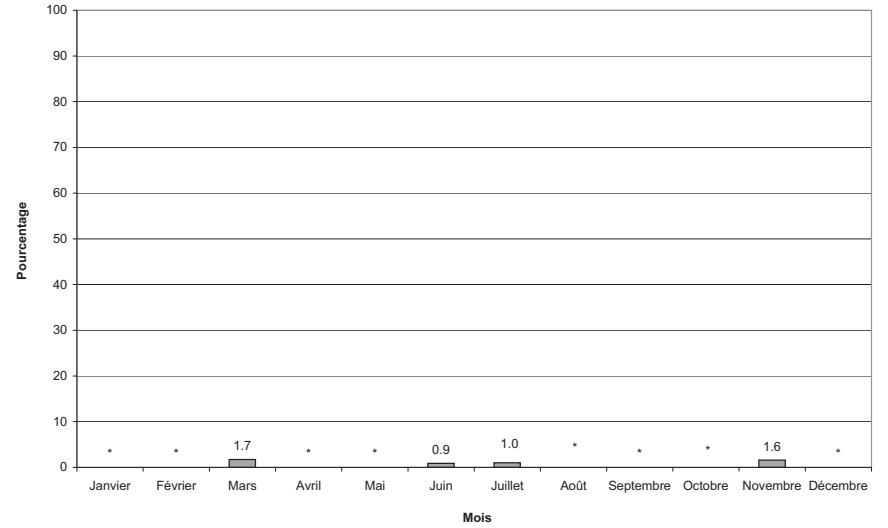

130.3 Pourcentage par groupe d'âge

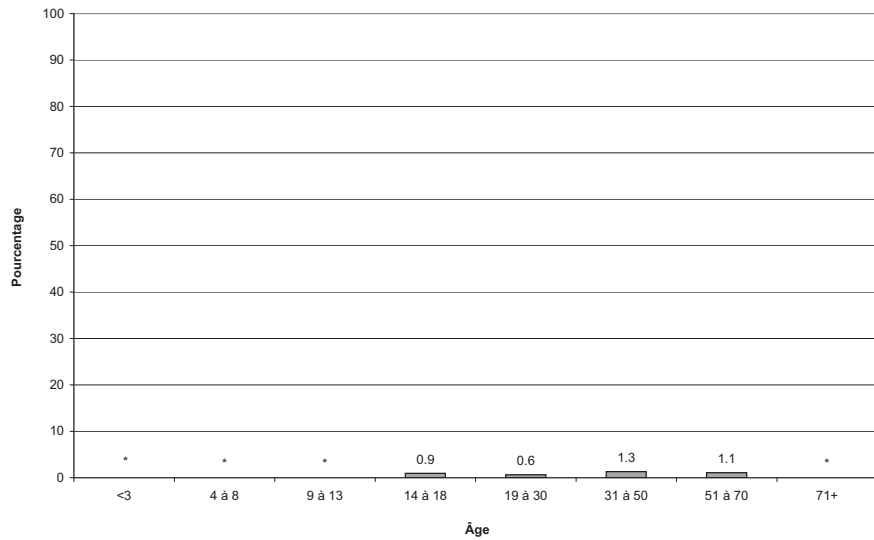

130.4 Pourcentage par groupe d'âge et selon le sexe

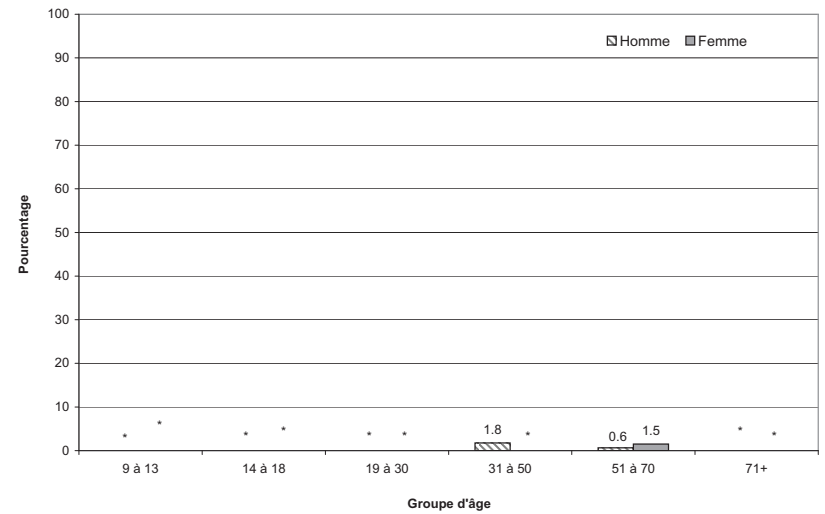

ONT MANGÉ DE LA VIANDE DE GIBIER AU COURS DES 24 DERNIÈRES HEURES

l'ESCC 2.2, 2004, rappel alimentaire de 24 heures

130.5 Pourcentage selon le lieu de préparation des aliments

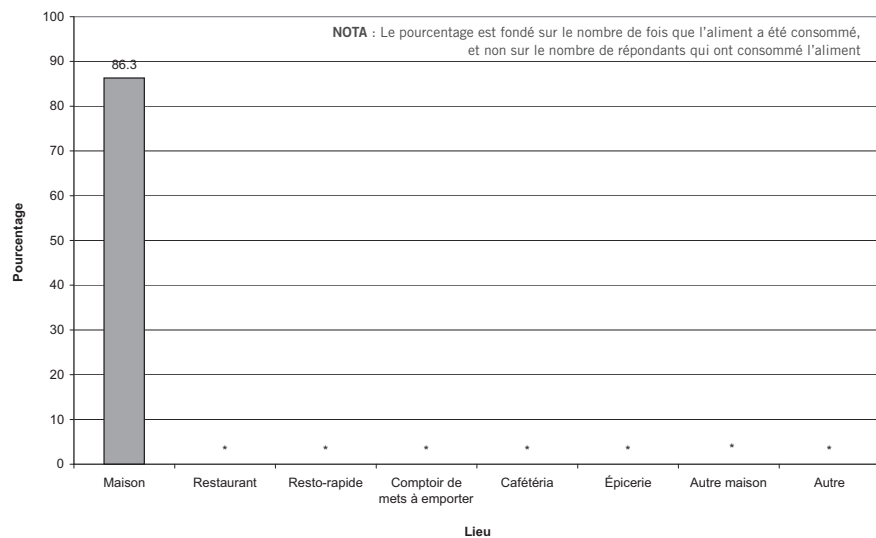

130.6 Pourcentage selon le lieu de résidence

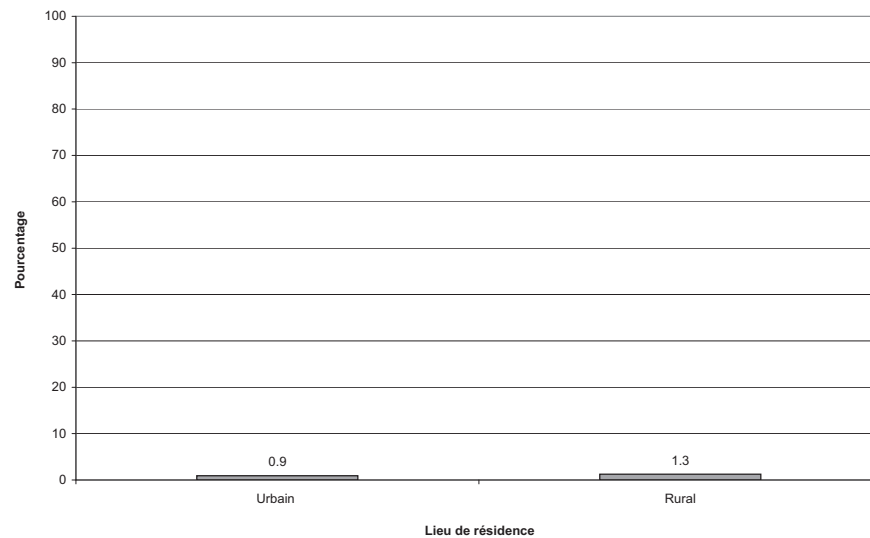

130.7 Pourcentage selon le revenu du ménage

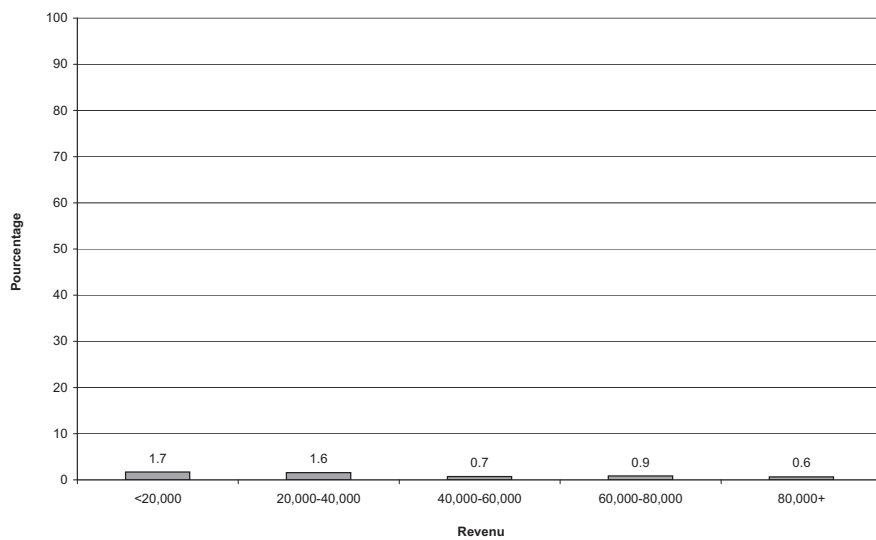

— BŒUF —

ONT MANGÉ DU BOEUF (MAIGRE/MAIGRE ET GRAS) AU COURS DES 24 DERNIÈRES HEURES

l'ESCC 2.2, 2004, rappel alimentaire de 24 heures

132.1 Pourcentage par province

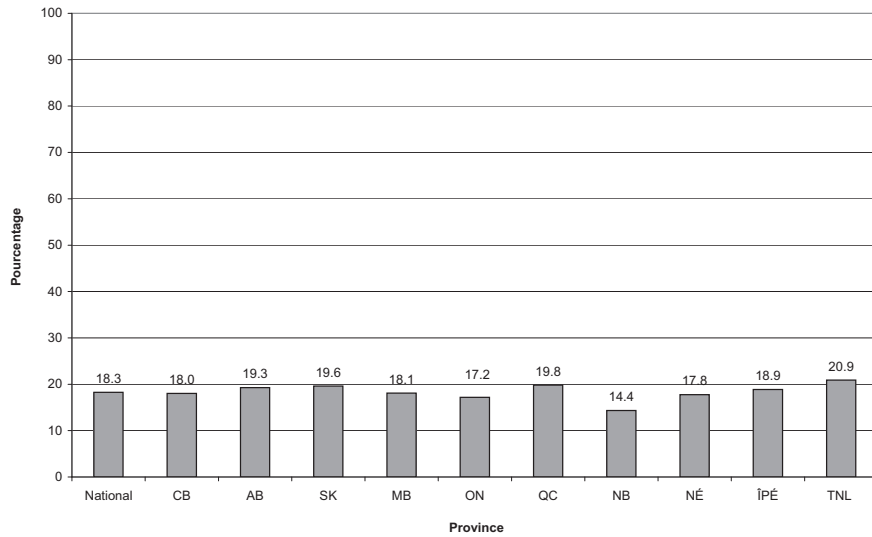

132.2 Pourcentage par mois

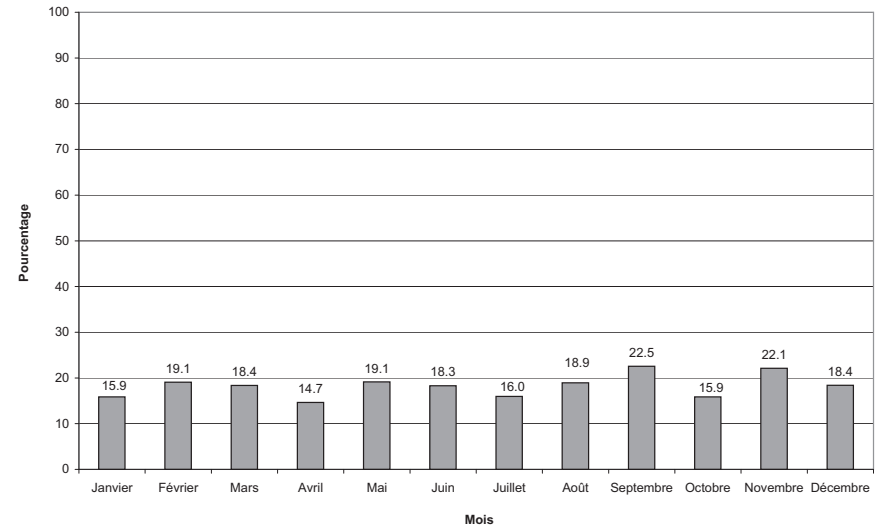

132.3 Pourcentage par groupe d'âge

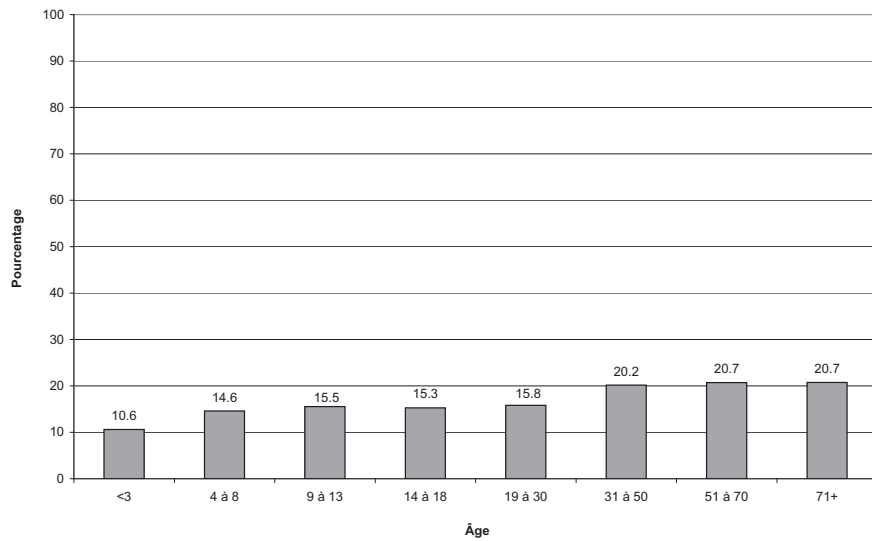

132.4 Pourcentage par groupe d'âge et selon le sexe

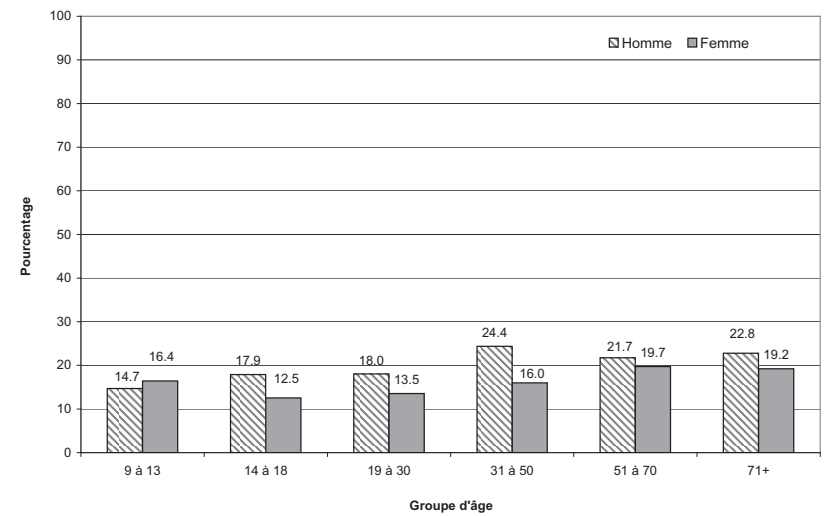

ONT MANGÉ DU BOEUF (MAIGRE/MAIGRE ET GRAS) AU COURS DES 24 DERNIÈRES HEURES

l'ESCC 2.2, 2004, rappel alimentaire de 24 heures

132.5 Pourcentage selon le lieu de préparation des aliments

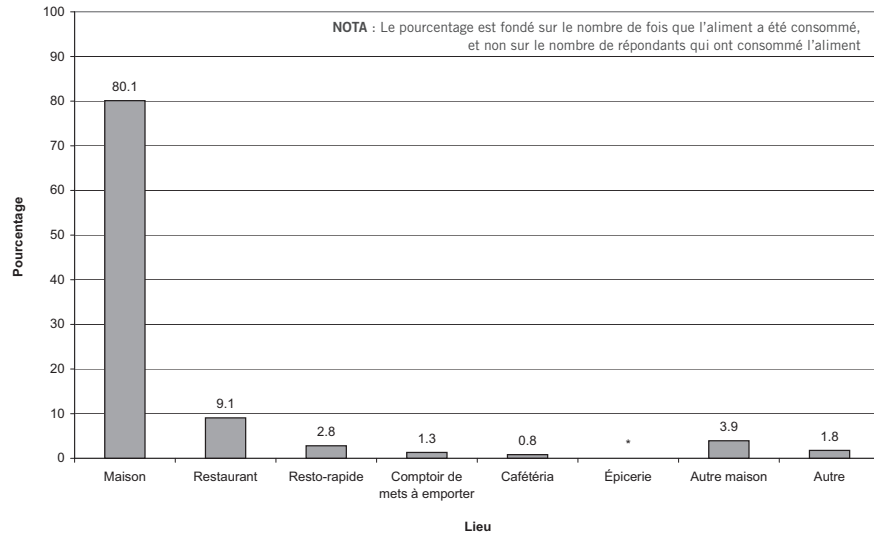

132.6 Pourcentage selon le lieu de résidence

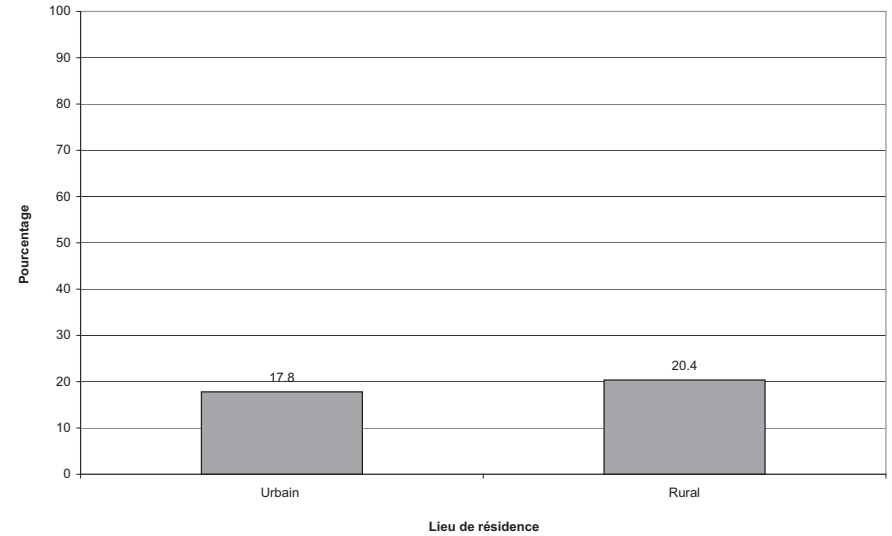

132.7 Pourcentage selon le revenu du ménage

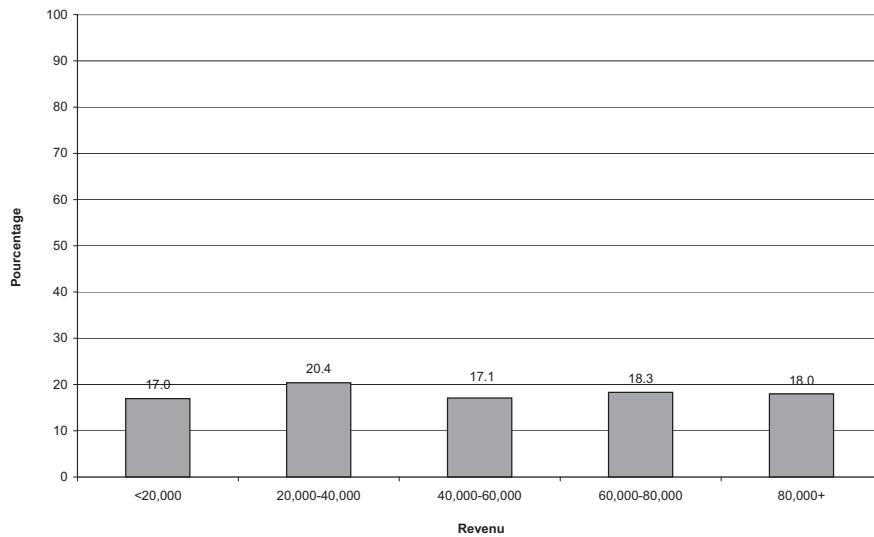

132.8 Pourcentage selon l'origine culturelle ou raciale

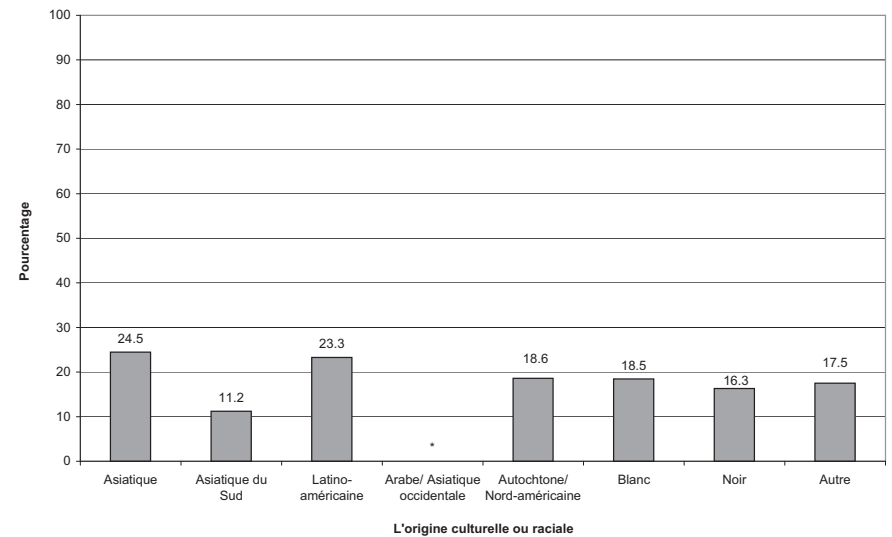

ONT MANGÉ DU BŒUF HACHÉ AU COURS DES 24 DERNIÈRES HEURES

l'ESCC 2.2, 2004, rappel alimentaire de 24 heures

133.1 Pourcentage par province

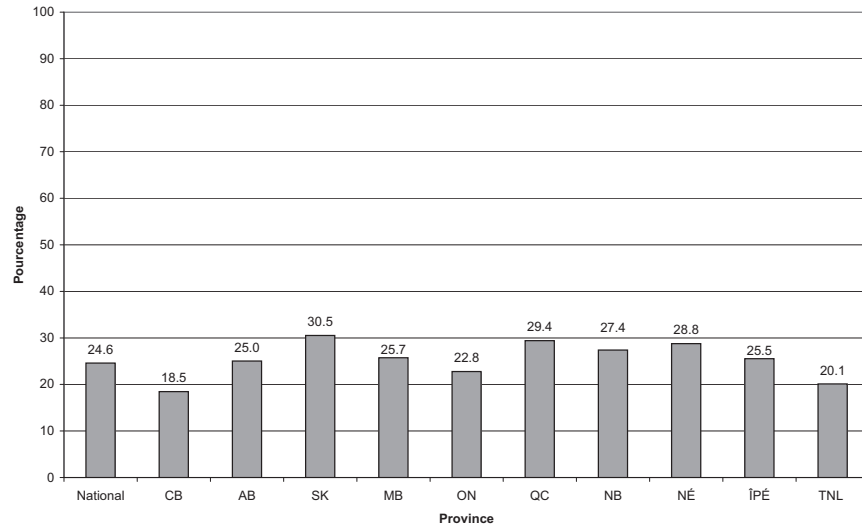

133.2 Pourcentage par mois

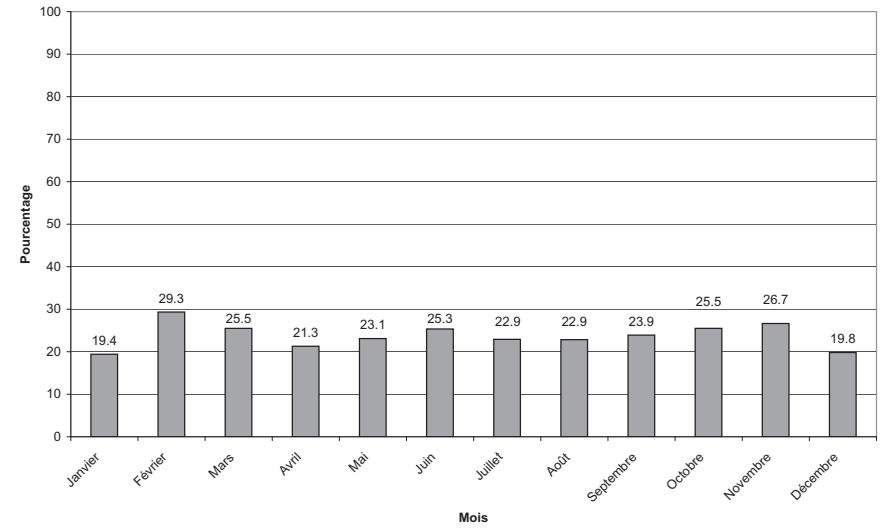

133.3 Pourcentage par groupe d'âge

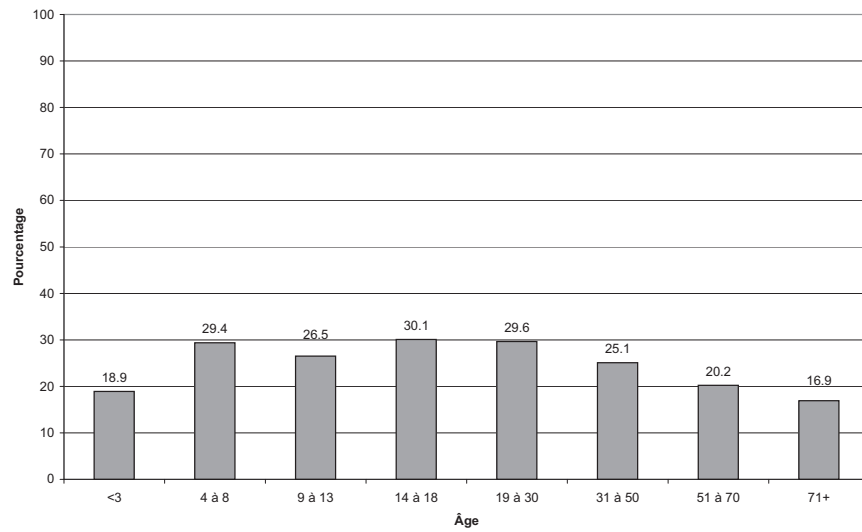

133.4 Pourcentage par groupe d'âge et selon le sexe

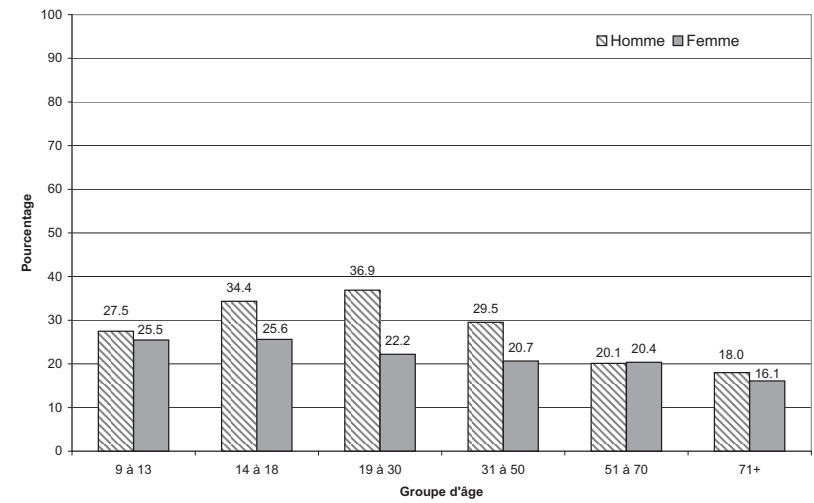

ONT MANGÉ DU BŒUF HACHÉ AU COURS DES 24 DERNIÈRES HEURES

l'ESCC 2.2, 2004, rappel alimentaire de 24 heures

133.5 Pourcentage selon le lieu de préparation des aliments

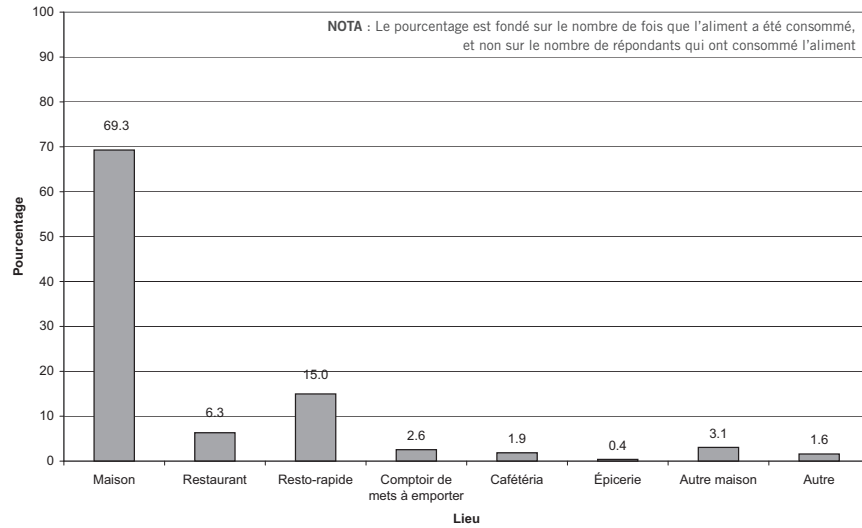

133.6 Pourcentage selon le lieu de résidence

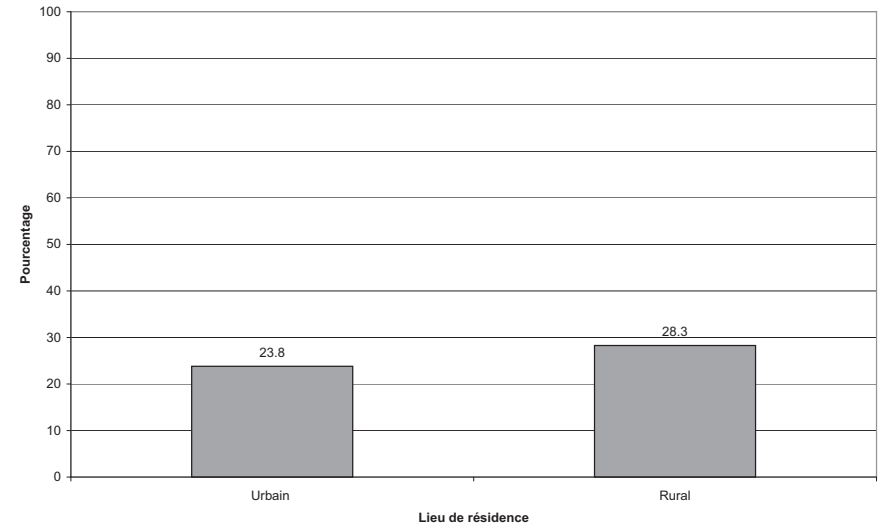

133.7 Pourcentage selon le revenu du ménage

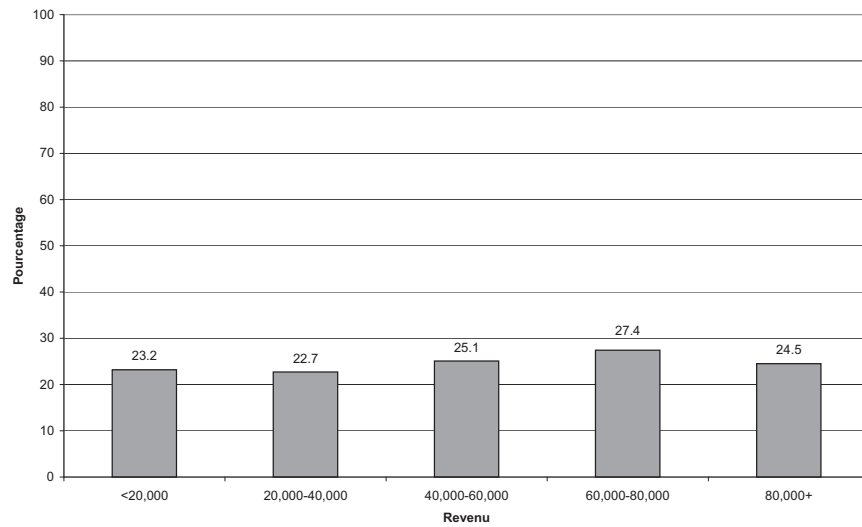

133.8 Pourcentage selon l'origine culturelle ou raciale

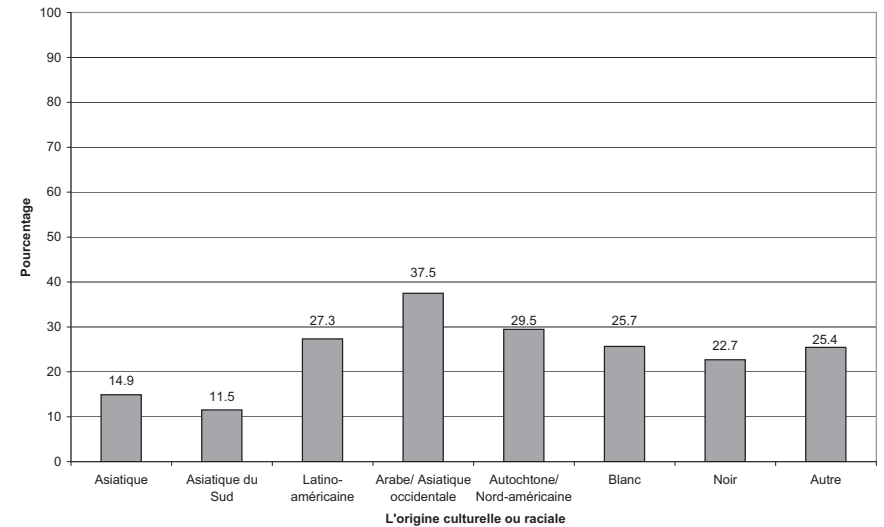

ONT MANGÉ DU BOEUF HACHÉ - EXTRA-MAIGRE AU COURS DES 24 DERNIÈRES HEURES

l'ESCC 2.2, 2004, rappel alimentaire de 24 heures

134.1 Pourcentage par province

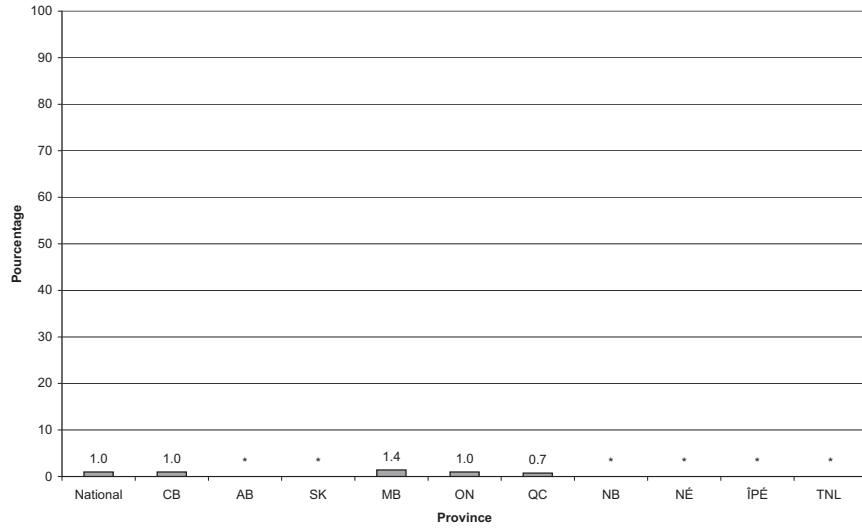

134.2 Pourcentage par mois

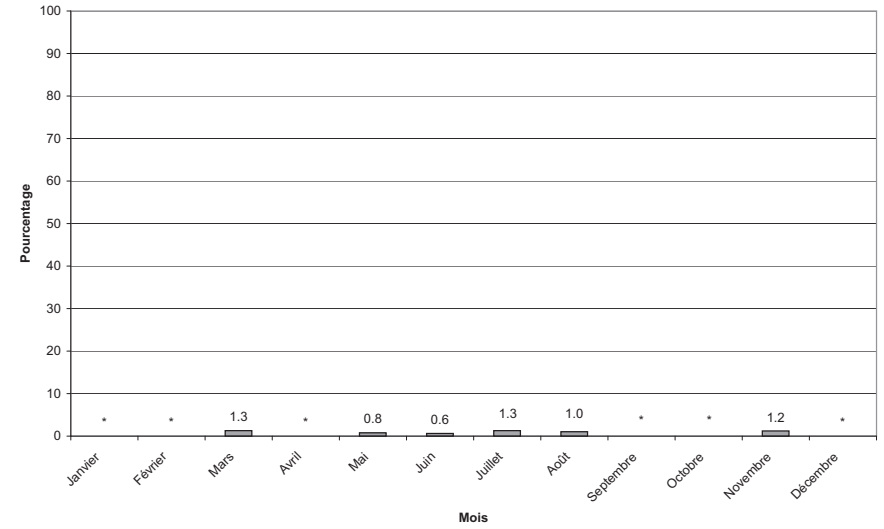

134.3 Pourcentage par groupe d'âge

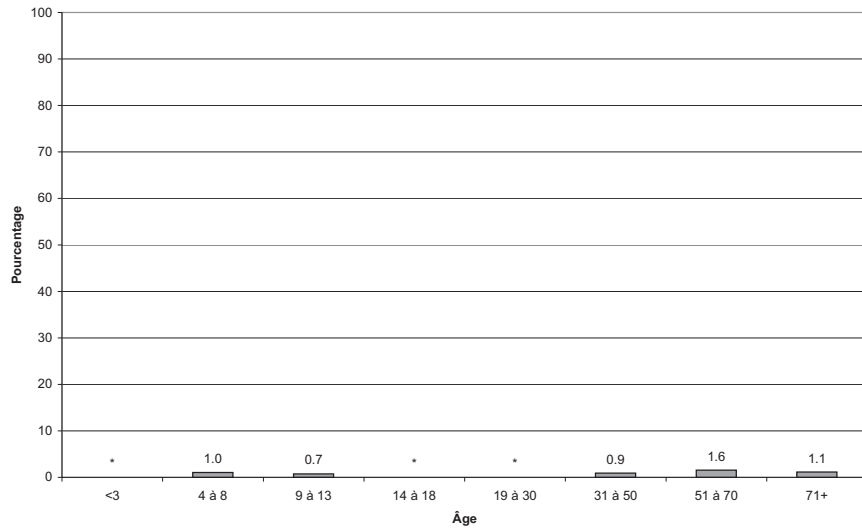

134.4 Pourcentage par groupe d'âge et selon le sexe

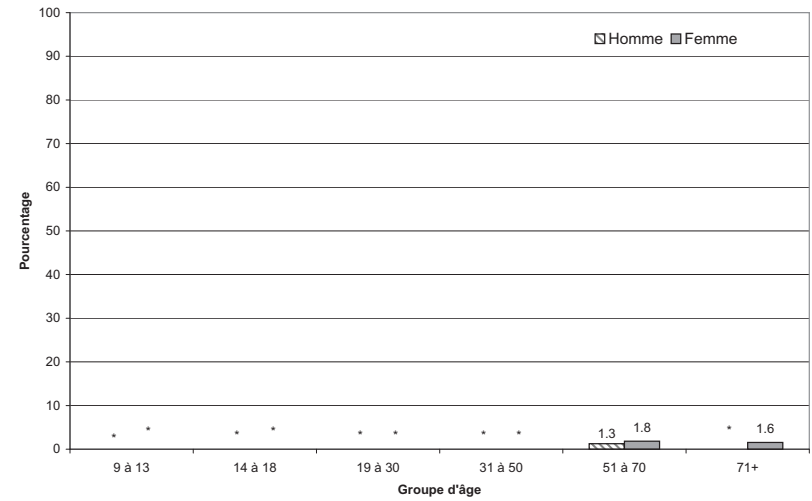

ONT MANGÉ DU BOEUF HACHÉ - EXTRA-MAIGRE AU COURS DES 24 DERNIÈRES HEURES

l'ESCC 2.2, 2004, rappel alimentaire de 24 heures

134.5 Pourcentage selon le lieu de préparation des aliments

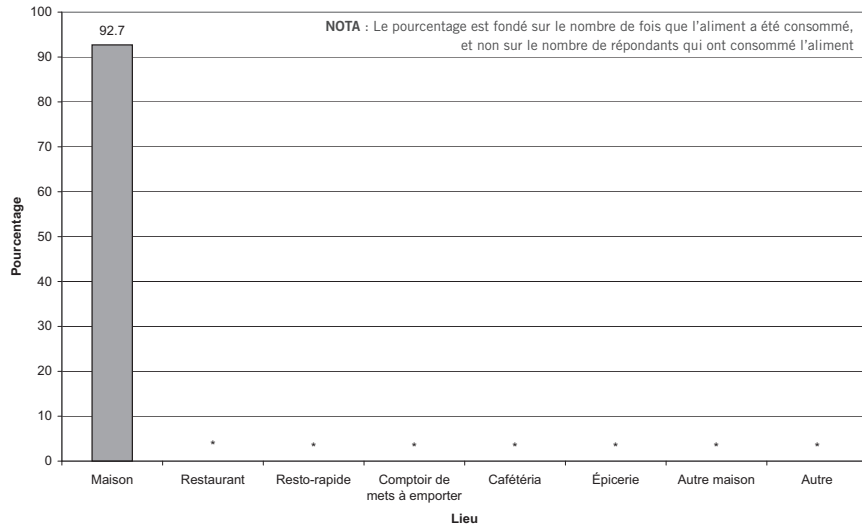

134.6 Pourcentage selon le lieu de résidence

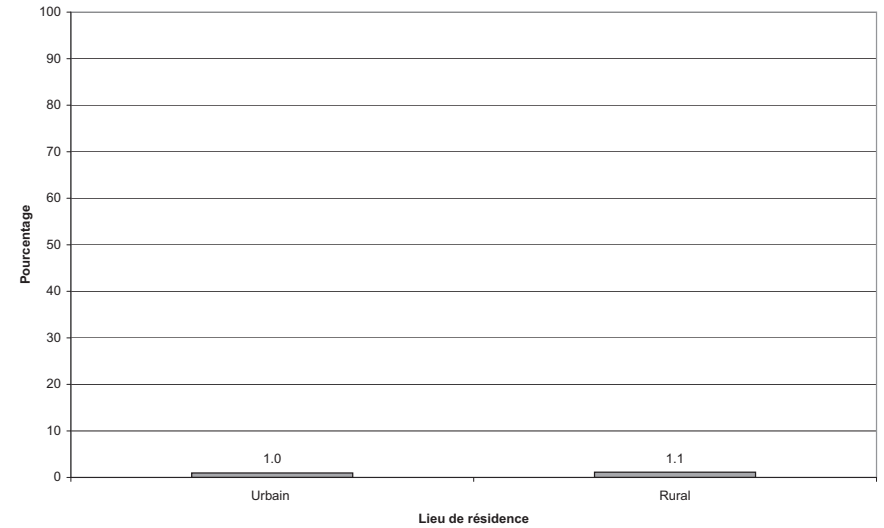

134.7 Pourcentage selon le revenu du ménage

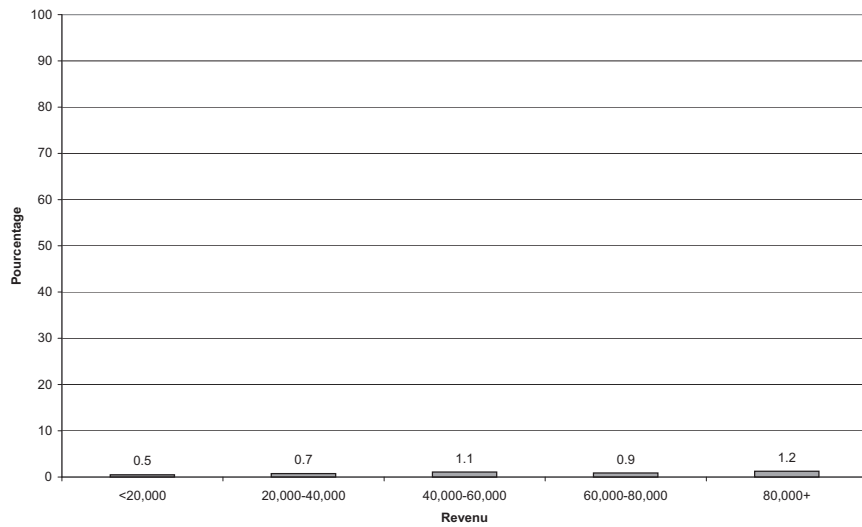

ONT MANGÉ DU BŒUF HACHÉ - MAIGRE AU COURS DES 24 DERNIÈRES HEURES

l'ESCC 2.2, 2004, rappel alimentaire de 24 heures

135.1 Pourcentage par province

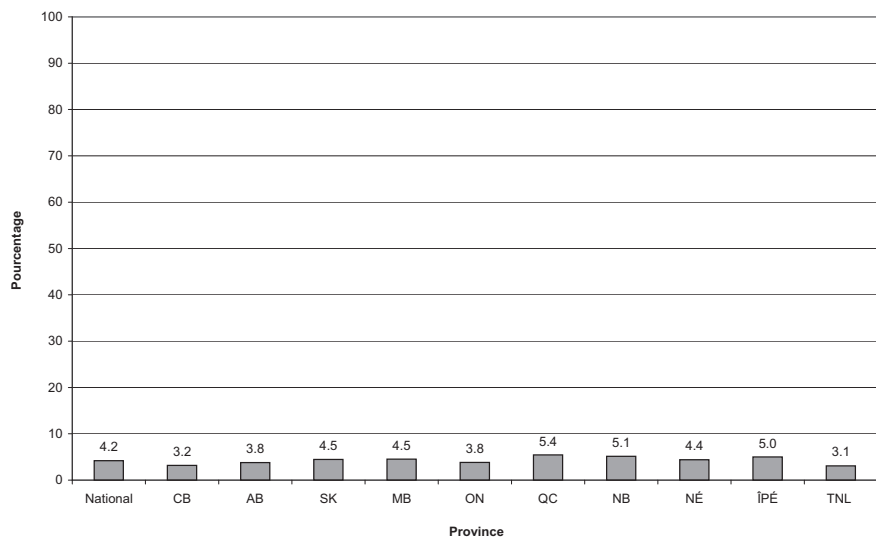

135.2 Pourcentage par mois

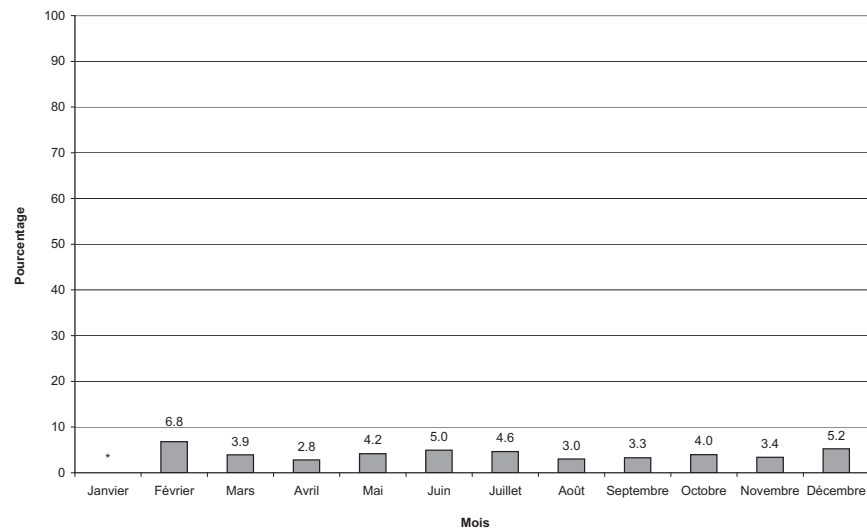

135.3 Pourcentage par groupe d'âge

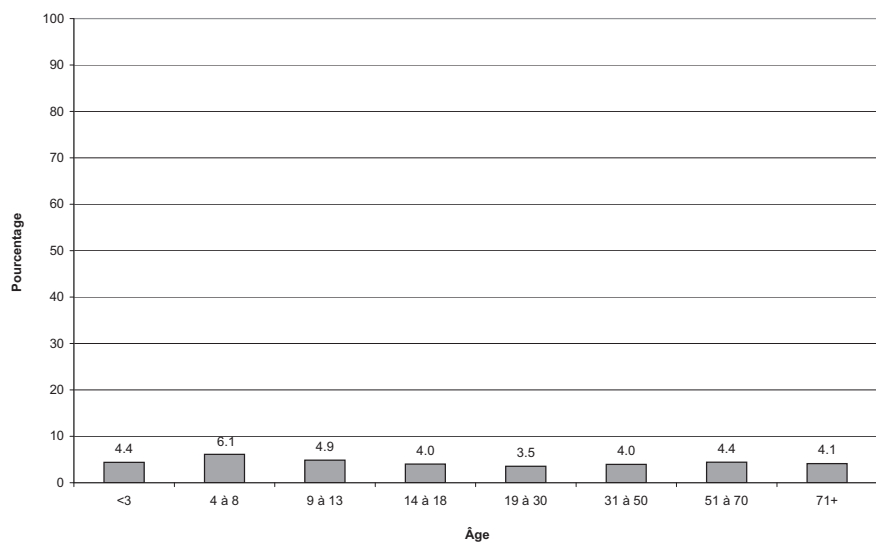

135.4 Pourcentage par groupe d'âge et selon le sexe

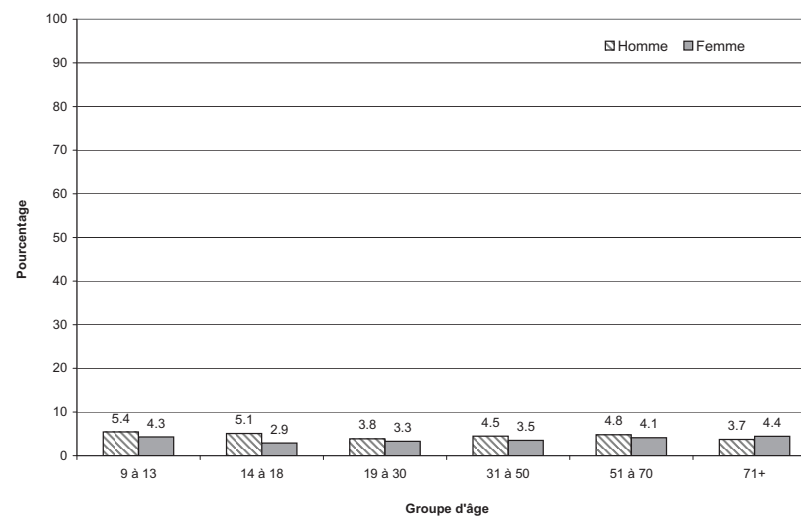

ONT MANGÉ DU BŒUF HACHÉ - MAIGRE AU COURS DES 24 DERNIÈRES HEURES

l'ESCC 2.2, 2004, rappel alimentaire de 24 heures

135.5 Pourcentage selon le lieu de préparation des aliments

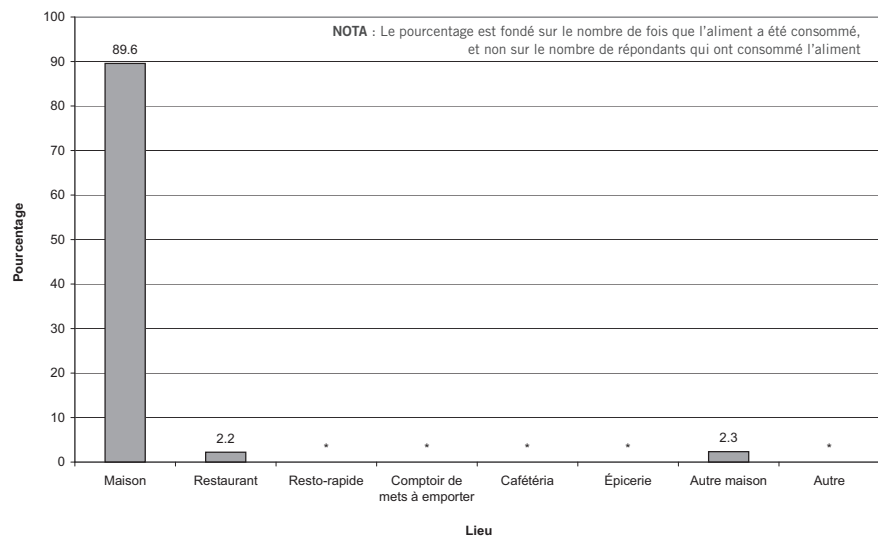

135.6 Pourcentage selon le lieu de résidence

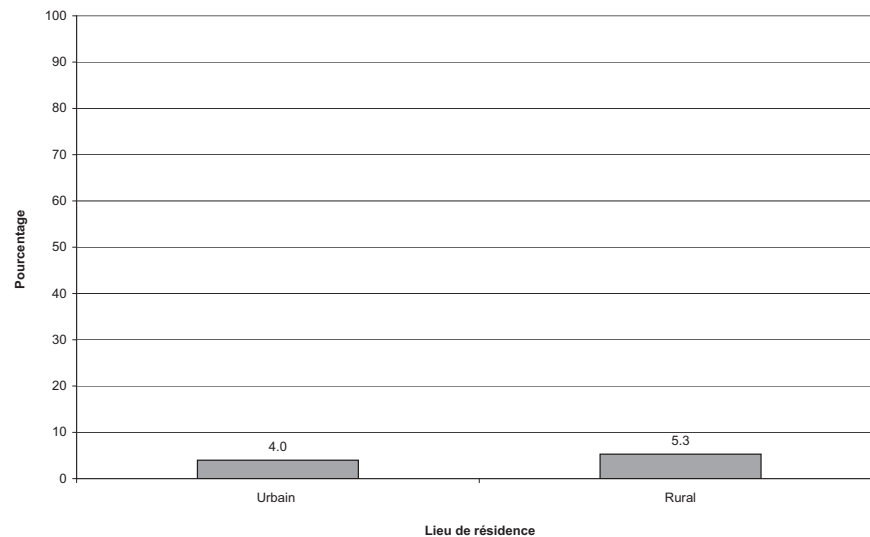

135.7 Pourcentage selon le revenu du ménage

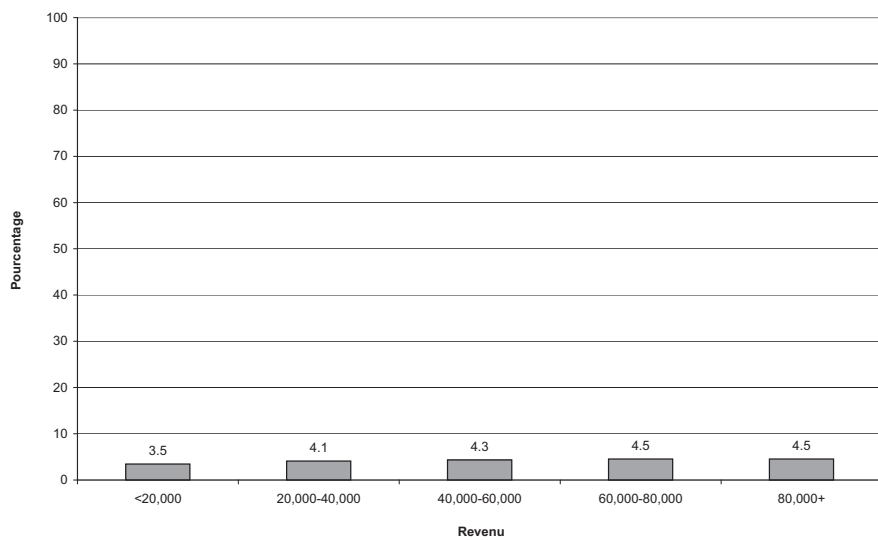

ONT MANGÉ DU BŒUF HACHÉ - MI-MAIGRE AU COURS DES 24 DERNIÈRES HEURES

l'ESCC 2.2, 2004, rappel alimentaire de 24 heures

136.1 Pourcentage par province

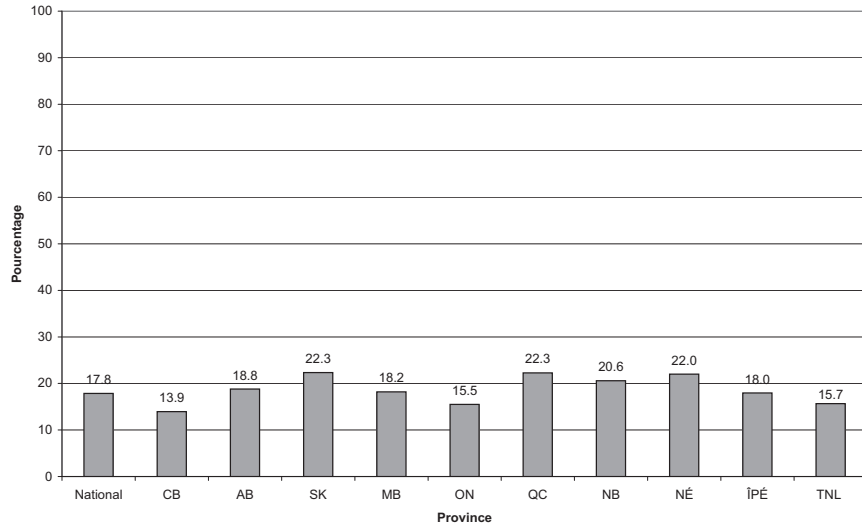

136.2 Pourcentage par mois

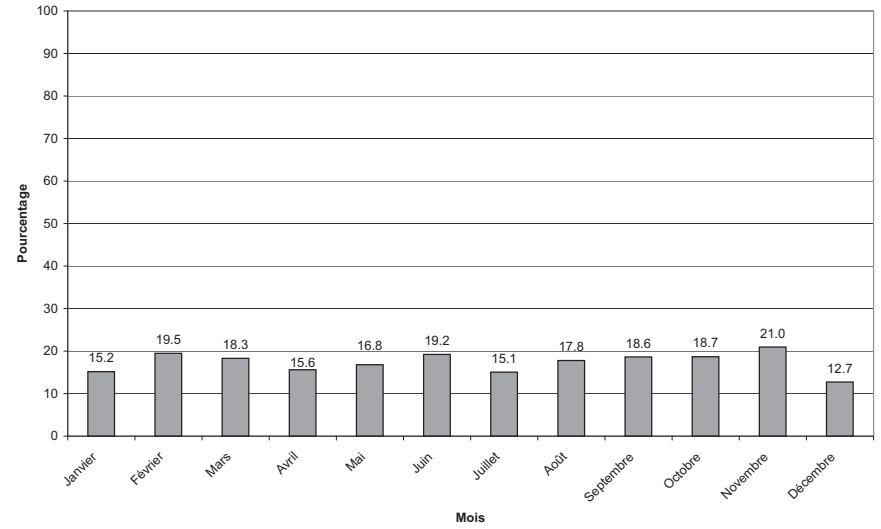

136.3 Pourcentage par groupe d'âge

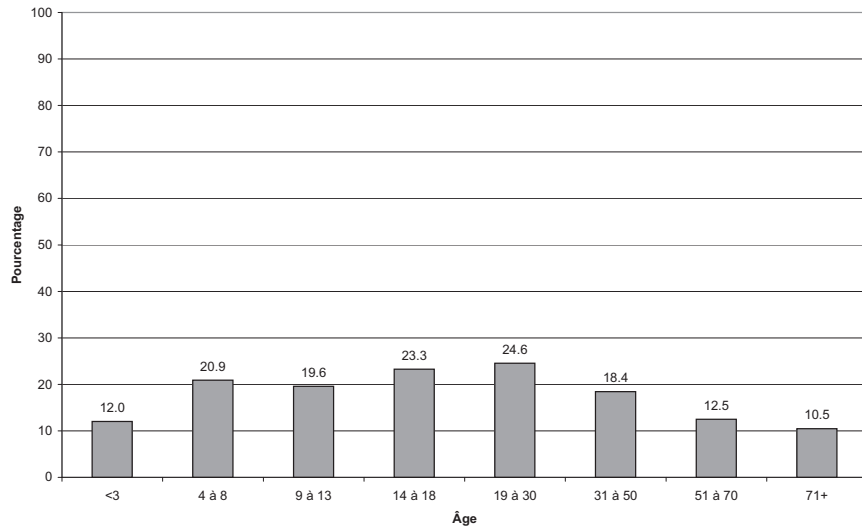

136.4 Pourcentage par groupe d'âge et selon le sexe

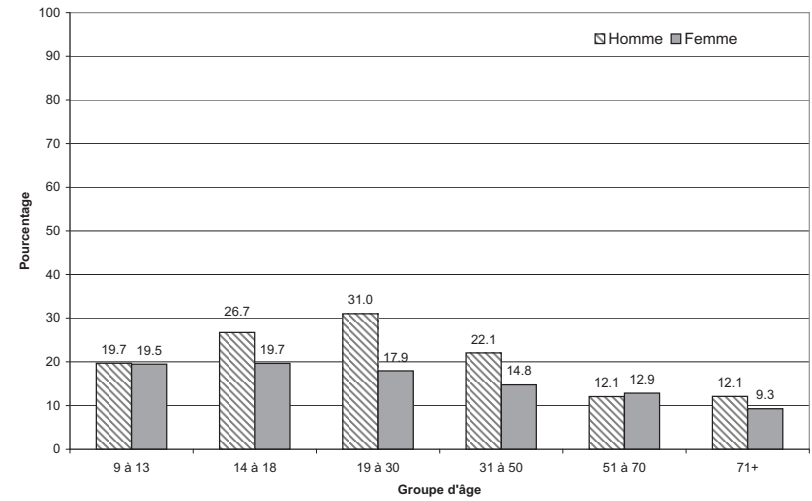

ONT MANGÉ DU BŒUF HACHÉ - MI-MAIGRE AU COURS DES 24 DERNIÈRES HEURES

l'ESCC 2.2, 2004, rappel alimentaire de 24 heures

136.5 Pourcentage selon le lieu de préparation des aliments

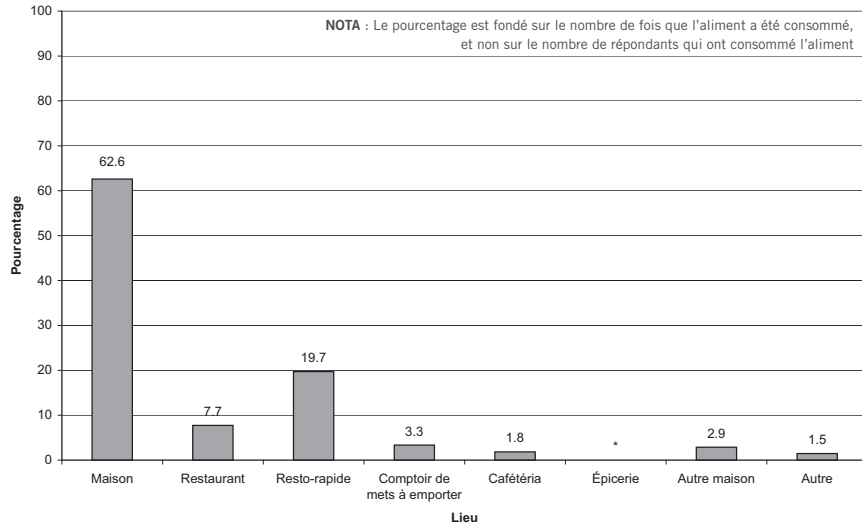

136.6 Pourcentage selon le lieu de résidence

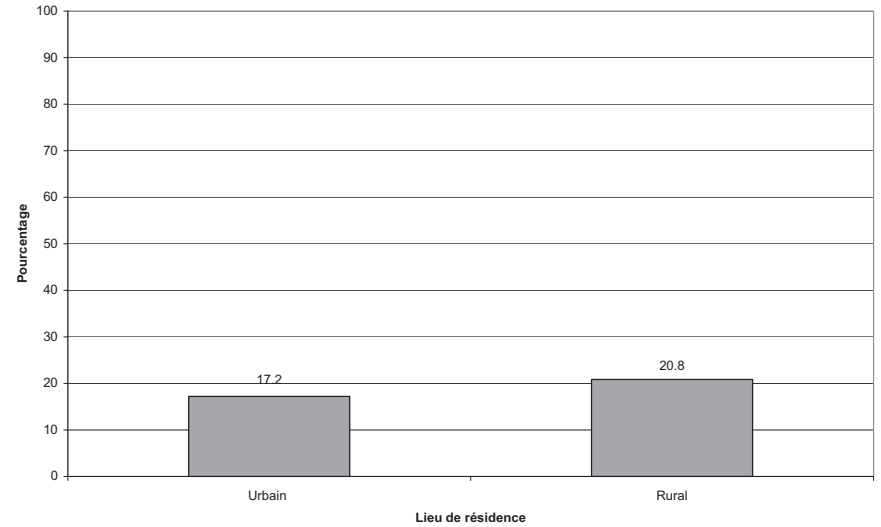

136.7 Pourcentage selon le revenu du ménage

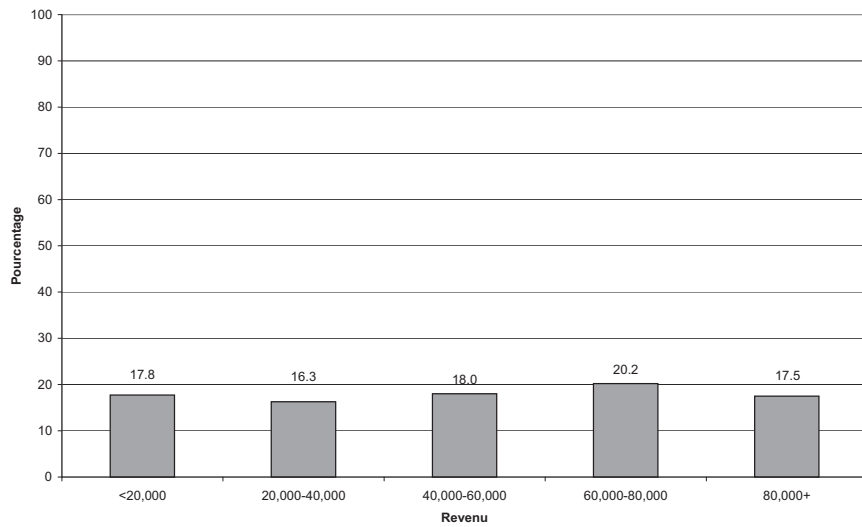

136.8 Pourcentage selon l'origine culturelle ou raciale

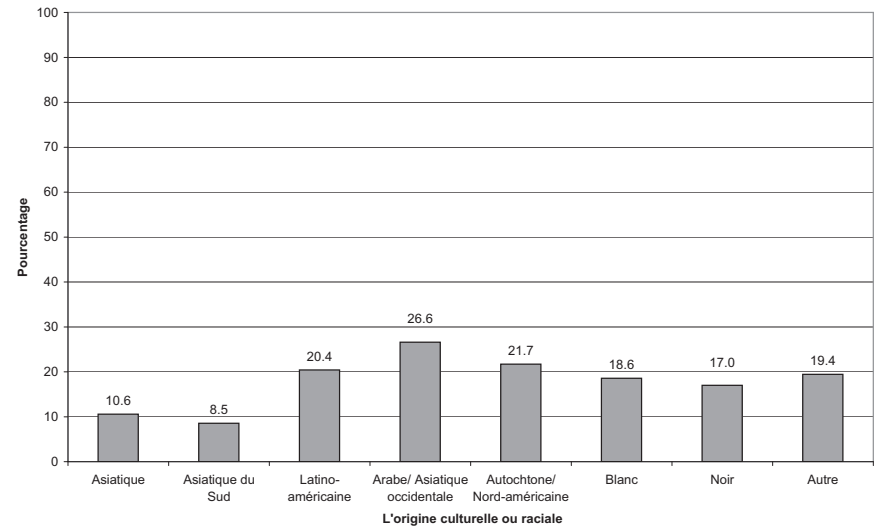

ONT MANGÉ DU BŒUF HACHÉ - RÉGULIER AU COURS DES 24 DERNIÈRES HEURES

l'ESCC 2.2, 2004, rappel alimentaire de 24 heures

137.1 Pourcentage par province

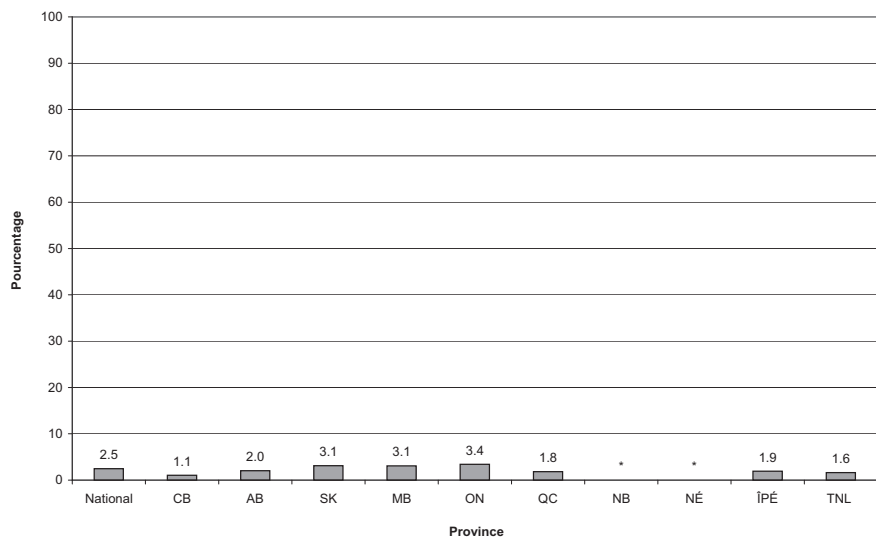

137.2 Pourcentage par mois

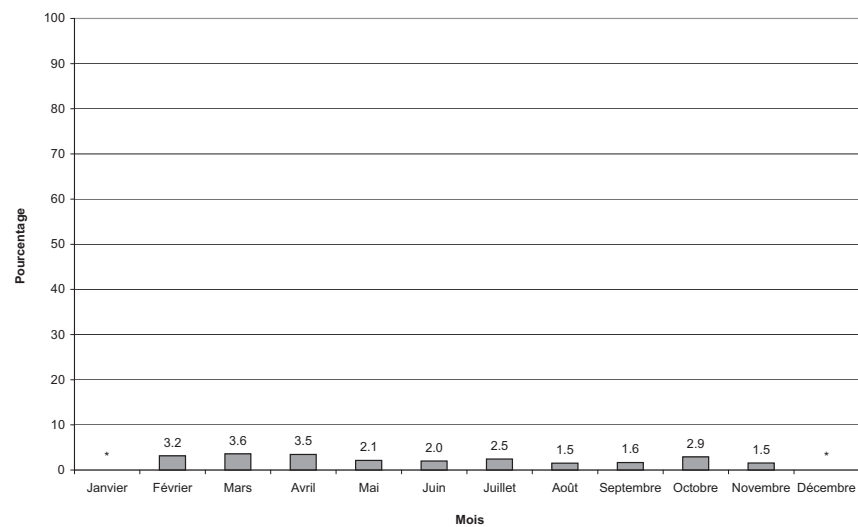

137.3 Pourcentage par groupe d'âge

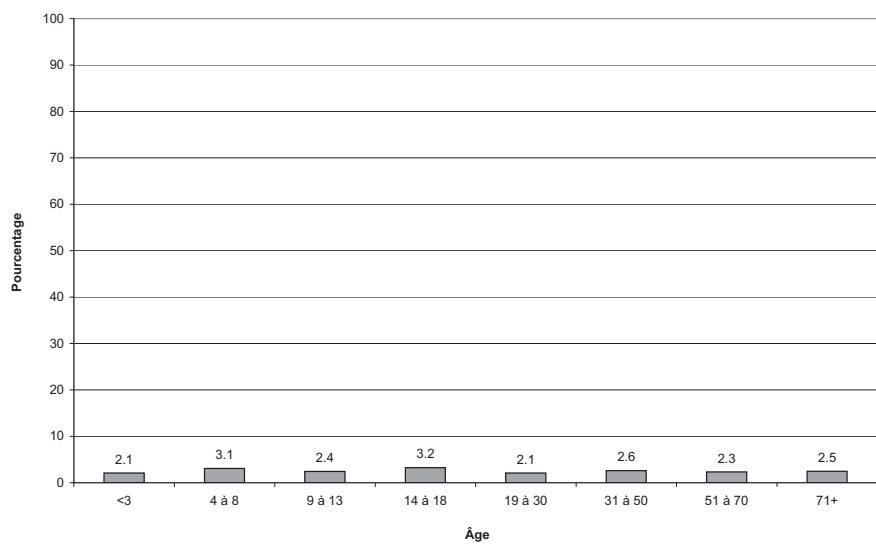

137.4 Pourcentage par groupe d'âge et selon le sexe

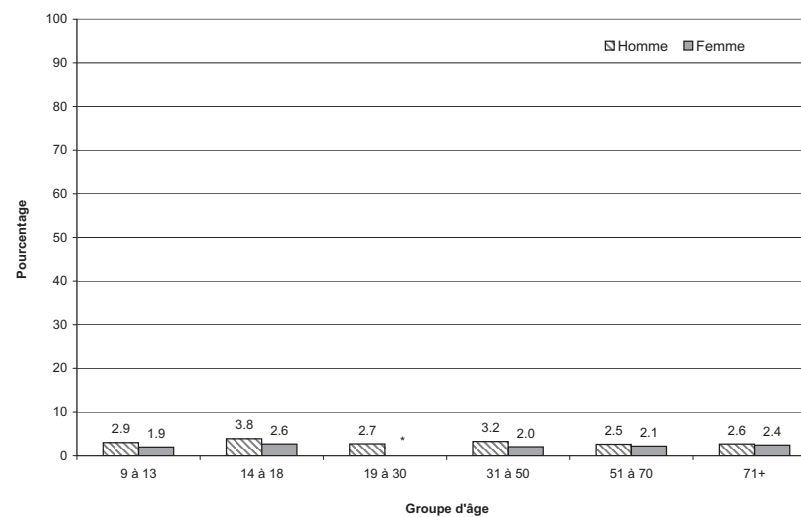

ONT MANGÉ DU BŒUF HACHÉ - RÉGULIER AU COURS DES 24 DERNIÈRES HEURES

l'ESCC 2.2, 2004, rappel alimentaire de 24 heures

137.5 Pourcentage selon le lieu de préparation des aliments

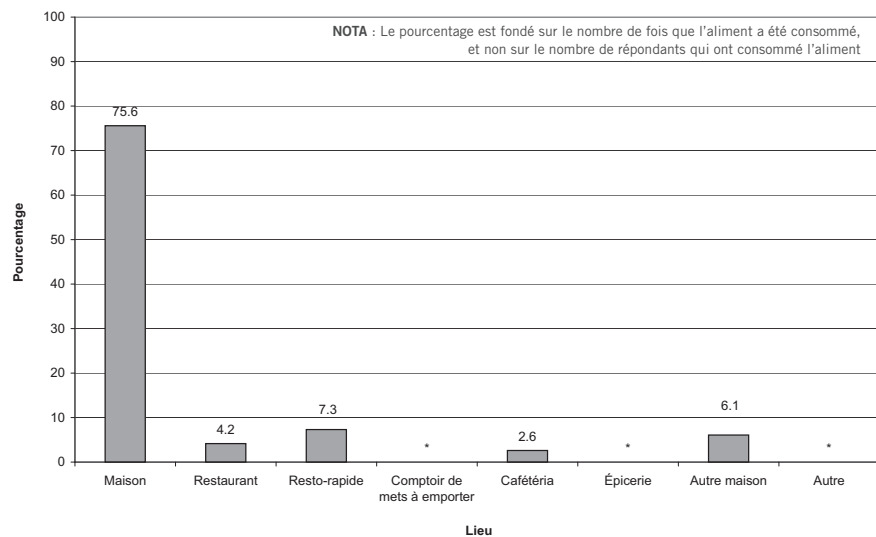

137.6 Pourcentage selon le lieu de résidence

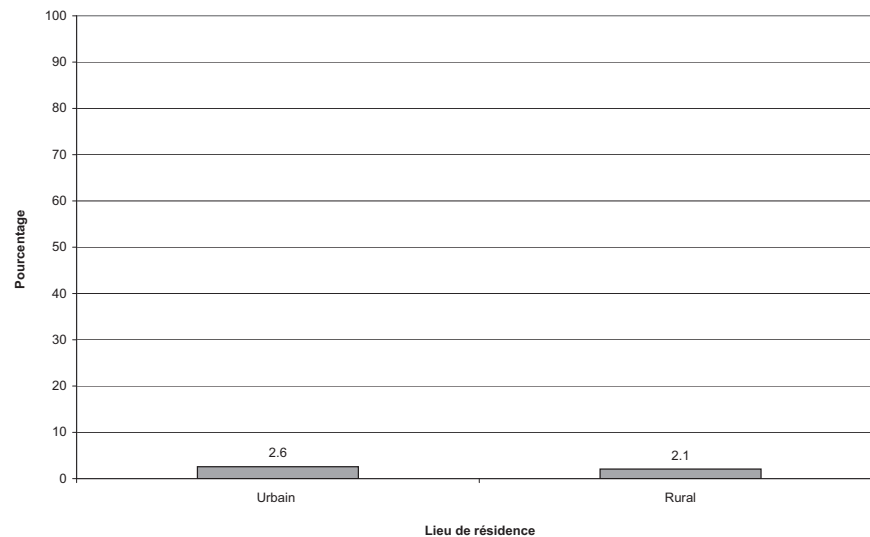

137.7 Pourcentage selon le revenu du ménage

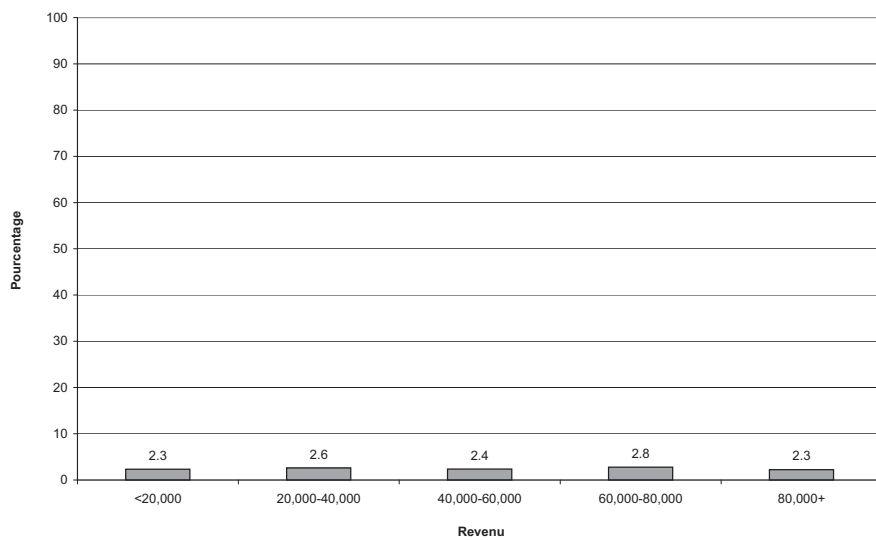

ONT MANGÉ DU ROSBIF (HANCHE, CROUPE) AU COURS DES 24 DERNIÈRES HEURES

l'ESCC 2.2, 2004, rappel alimentaire de 24 heures

138.1 Pourcentage par province

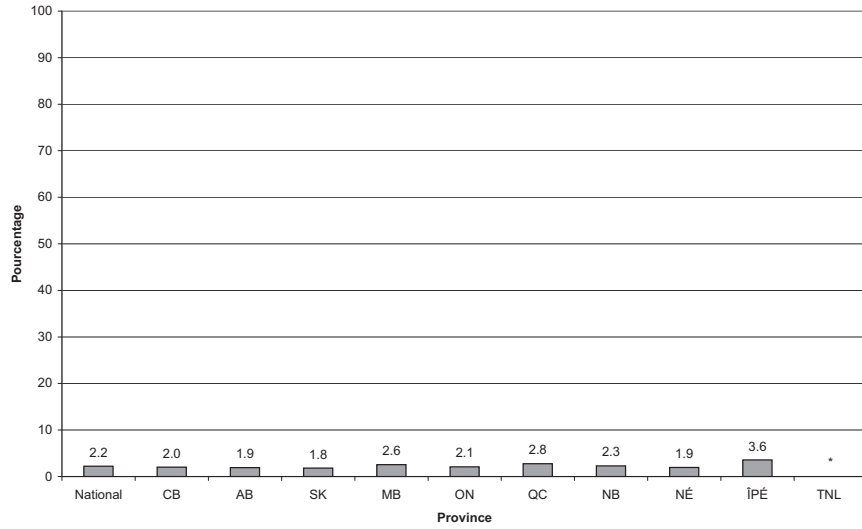

138.2 Pourcentage par mois

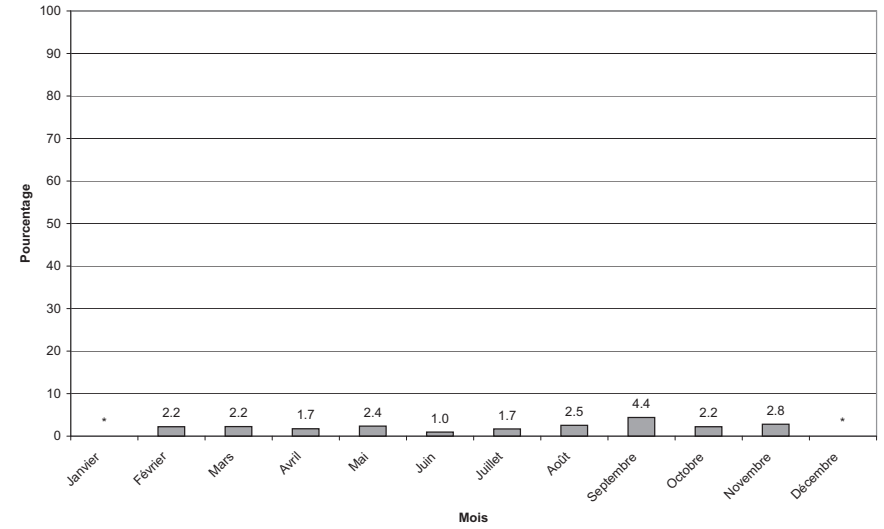

138.3 Pourcentage par groupe d'âge

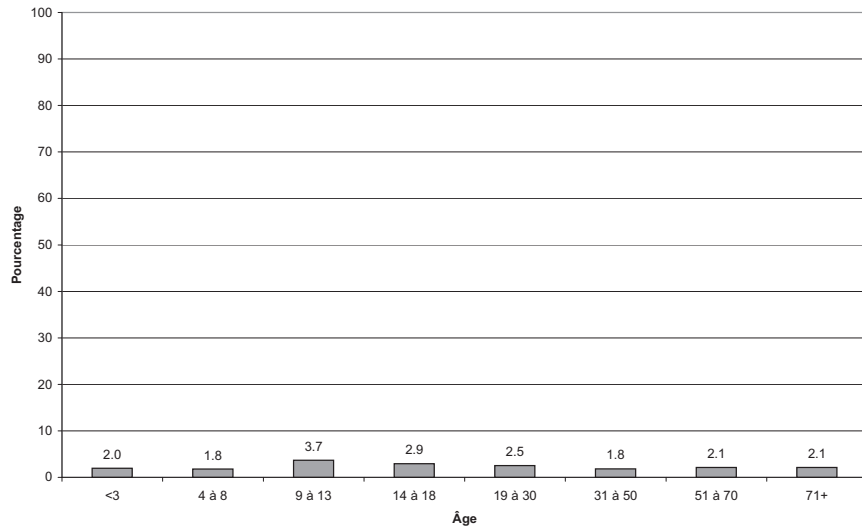

138.4 Pourcentage par groupe d'âge et selon le sexe

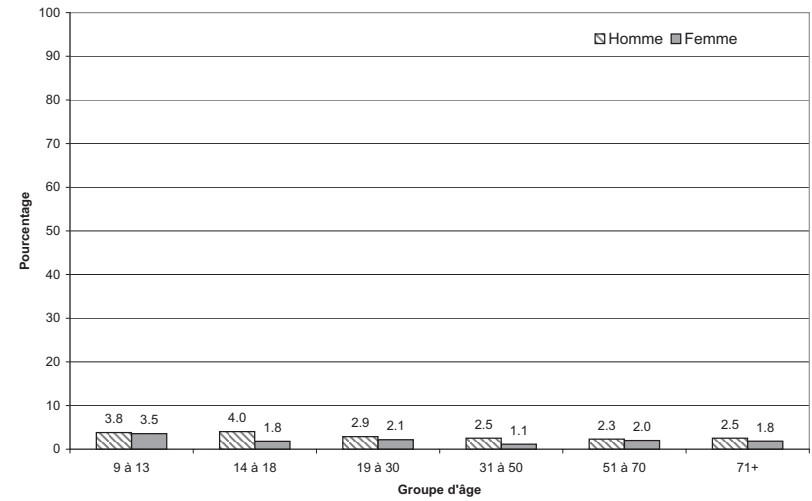

ONT MANGÉ DU ROSBIF (HANCHE, CROUPE) AU COURS DES 24 DERNIÈRES HEURES

l'ESCC 2.2, 2004, rappel alimentaire de 24 heures

138.5 Pourcentage selon le lieu de préparation des aliments

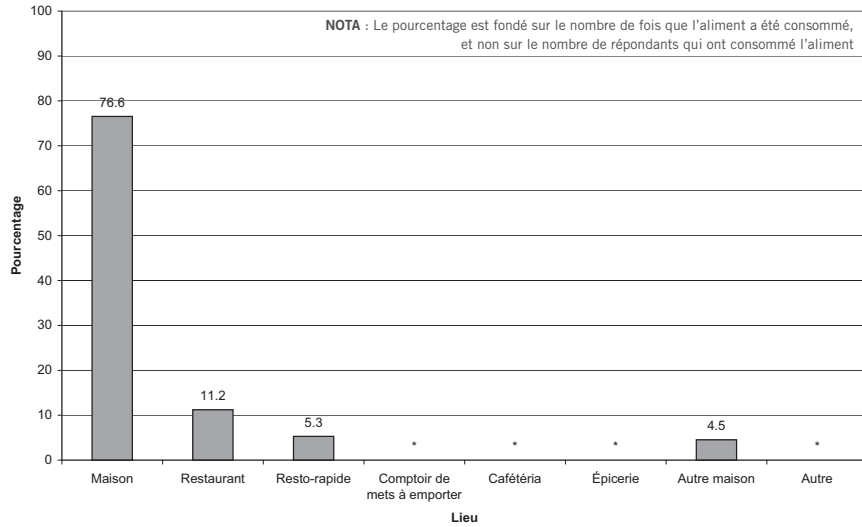

138.6 Pourcentage selon le lieu de résidence

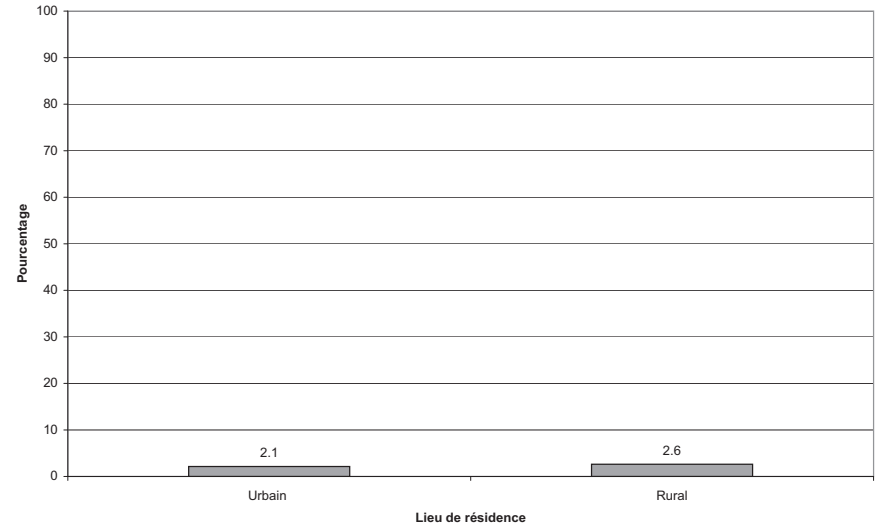

138.7 Pourcentage selon le revenu du ménage

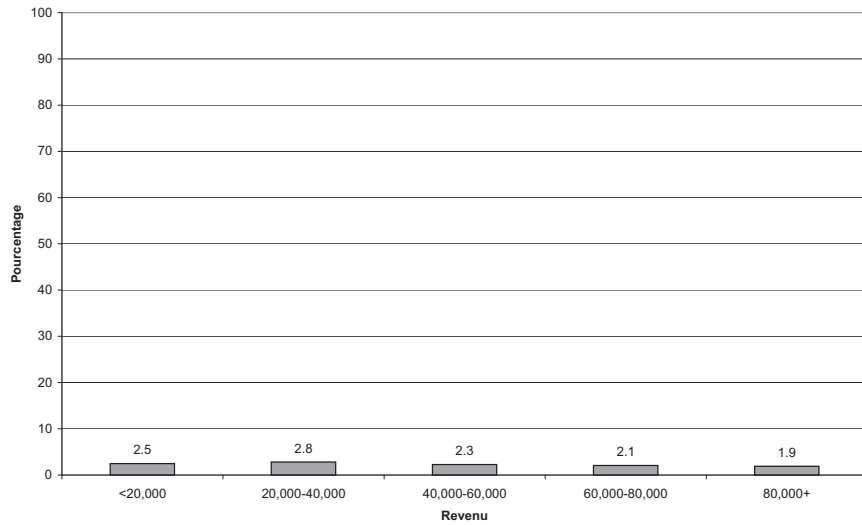

— VIANDES CUITES OU TRANSFORMÉES —

ONT MANGÉ DU BACON (EN GÉNÉRAL) AU COURS DES 24 DERNIÈRES HEURES

l'ESCC 2.2, 2004, rappel alimentaire de 24 heures

139.1 Pourcentage par province

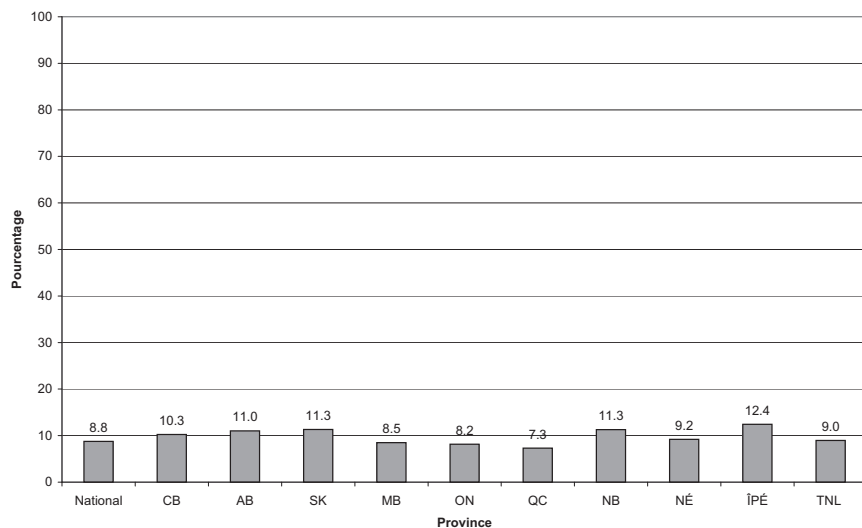

139.2 Pourcentage par mois

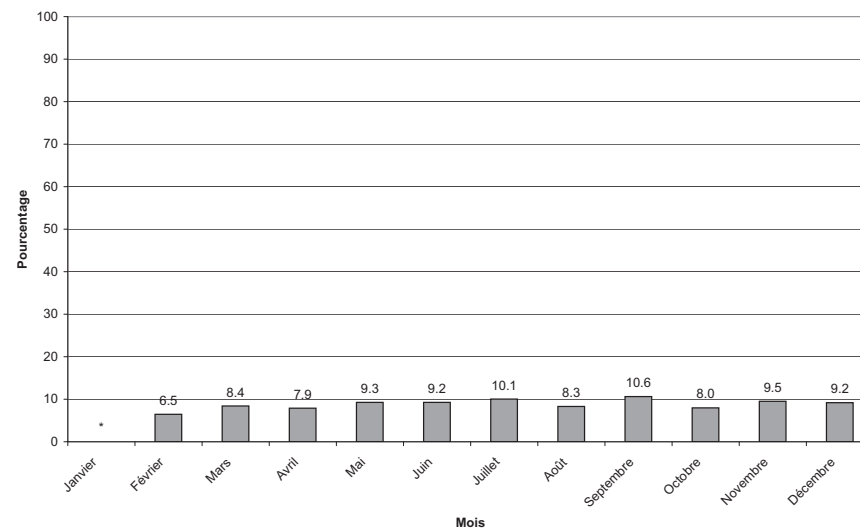

139.3 Pourcentage par groupe d'âge

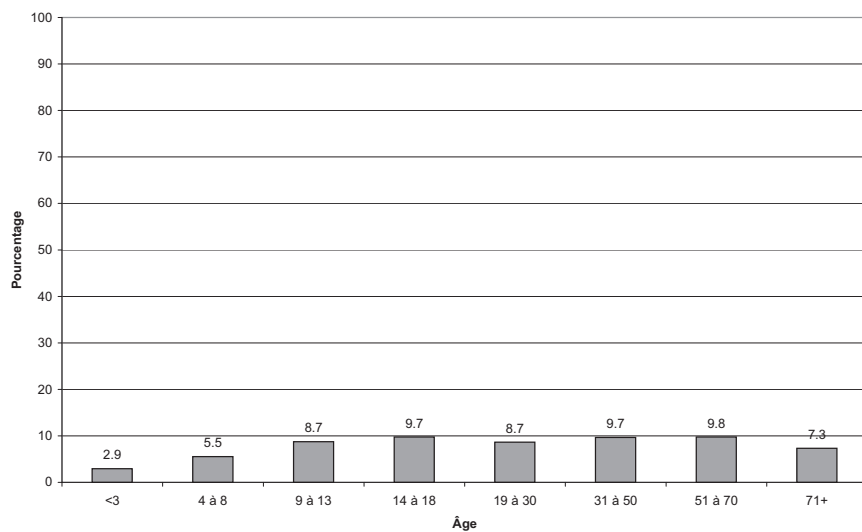

139.4 Pourcentage par groupe d'âge et selon le sexe

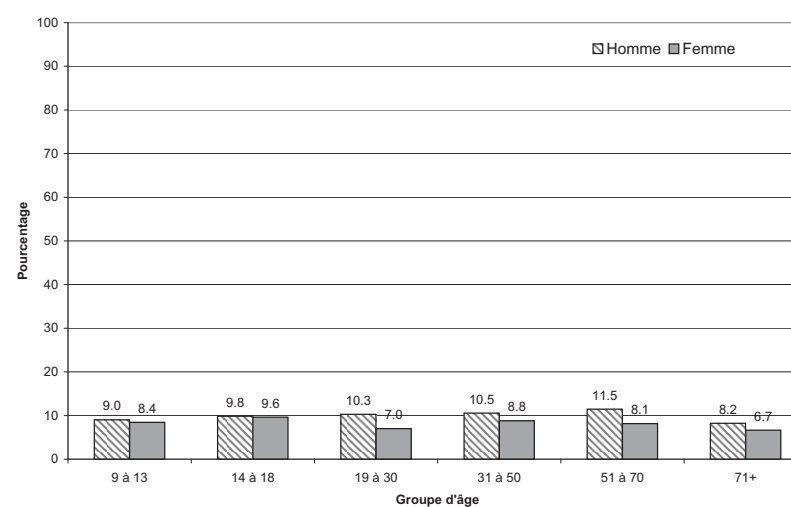

ONT MANGÉ DU BACON (EN GÉNÉRAL) AU COURS DES 24 DERNIÈRES HEURES

l'ESCC 2.2, 2004, rappel alimentaire de 24 heures

139.5 Pourcentage selon le lieu de préparation des aliments

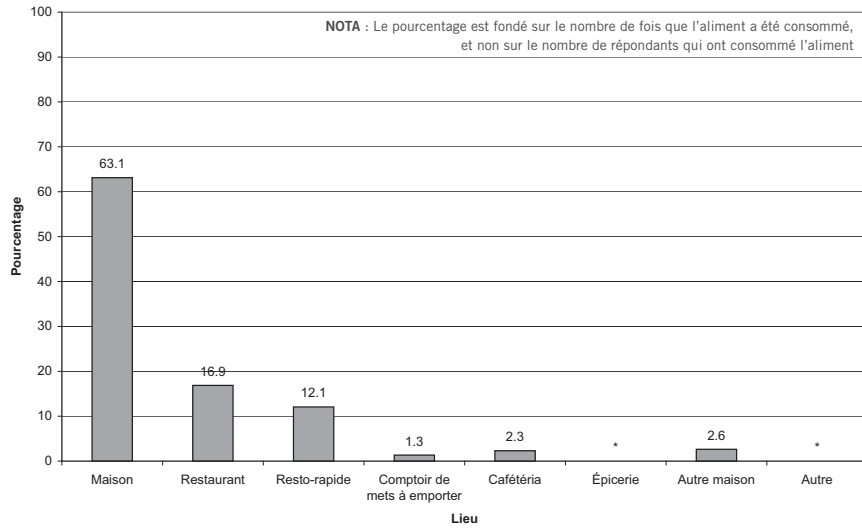

139.6 Pourcentage selon le lieu de résidence

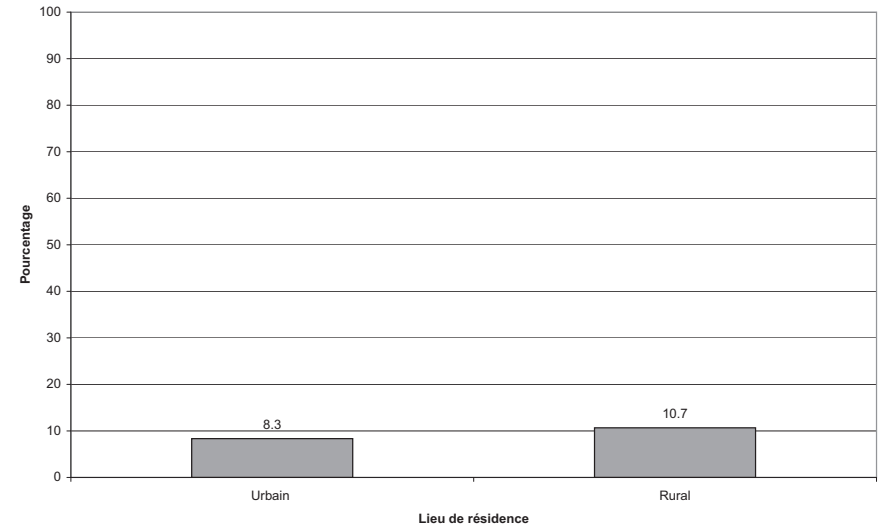

139.7 Pourcentage selon le revenu du ménage

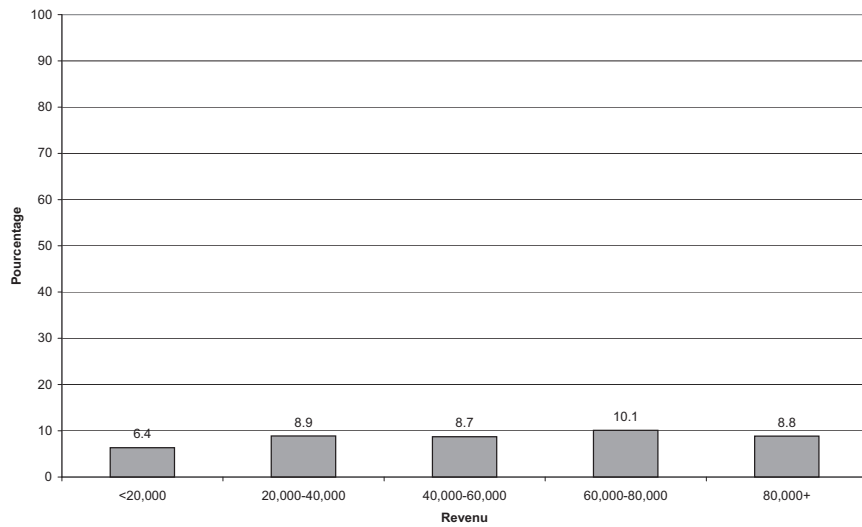

139.8 Pourcentage selon l'origine culturelle ou raciale

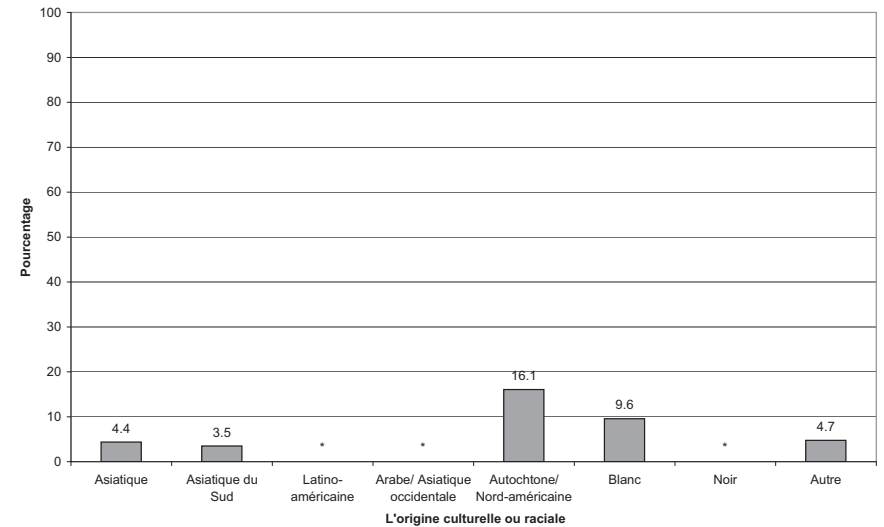

ONT MANGÉ DU JAMBON AU COURS DES 24 DERNIÈRES HEURES

l'ESCC 2.2, 2004, rappel alimentaire de 24 heures

141.1 Pourcentage par province

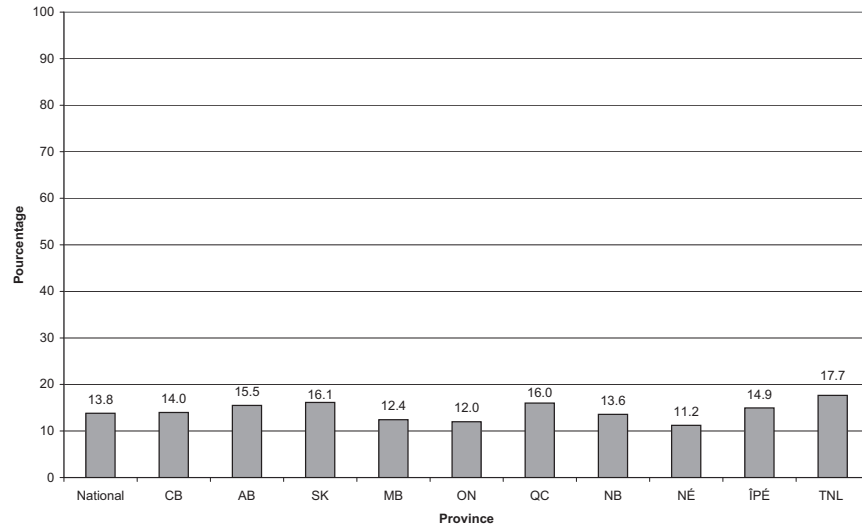

141.2 Pourcentage par mois

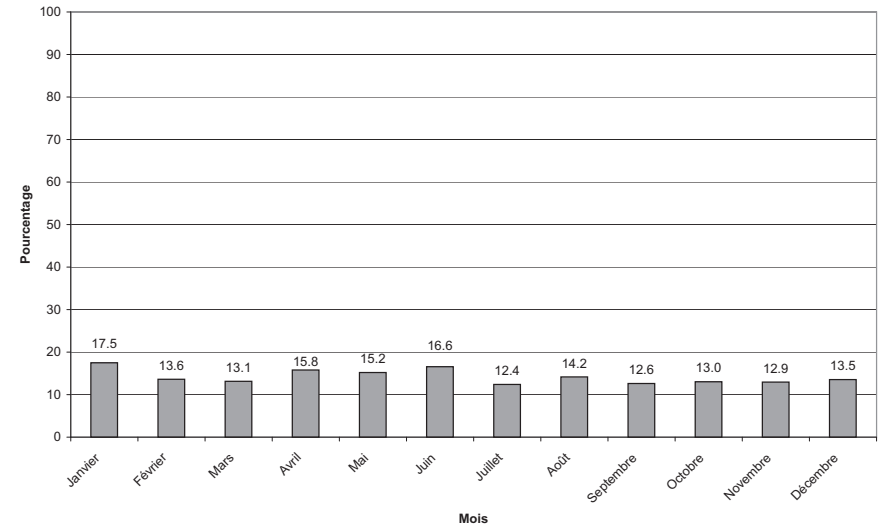

141.3 Pourcentage par groupe d'âge

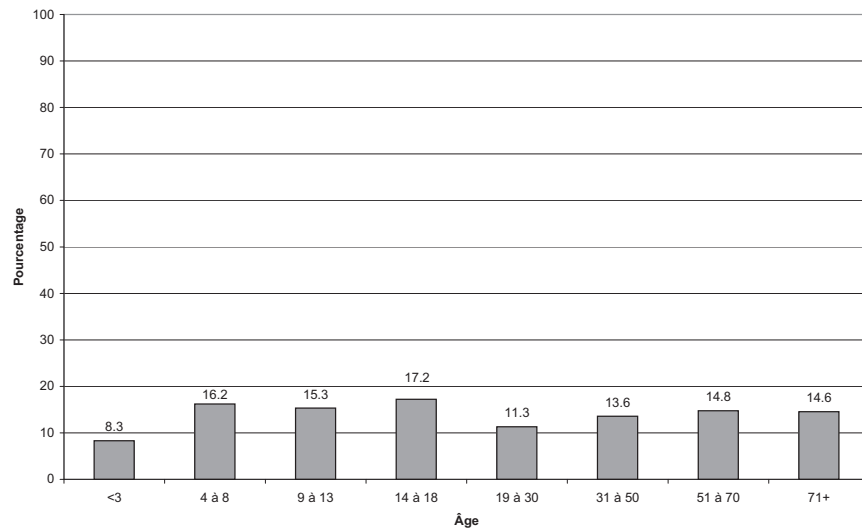

141.4 Pourcentage par groupe d'âge et selon le sexe

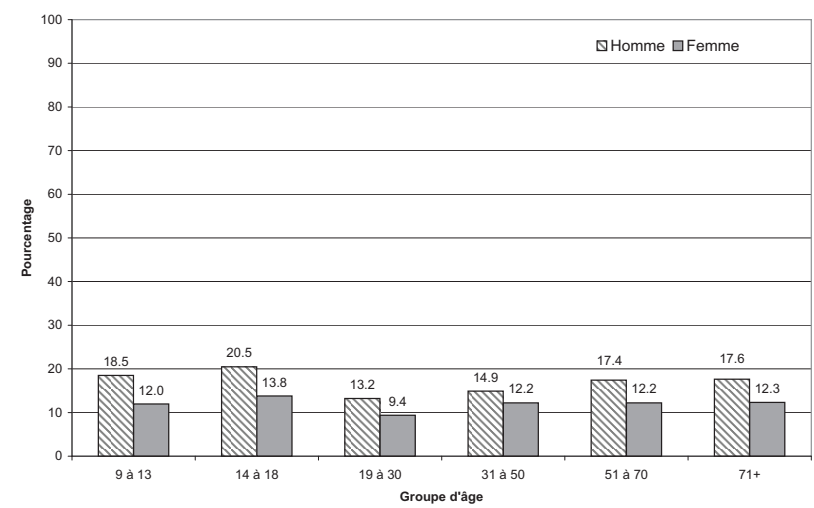

ONT MANGÉ DU JAMBON AU COURS DES 24 DERNIÈRES HEURES

l'ESCC 2.2, 2004, rappel alimentaire de 24 heures

141.5 Pourcentage selon le lieu de préparation des aliments

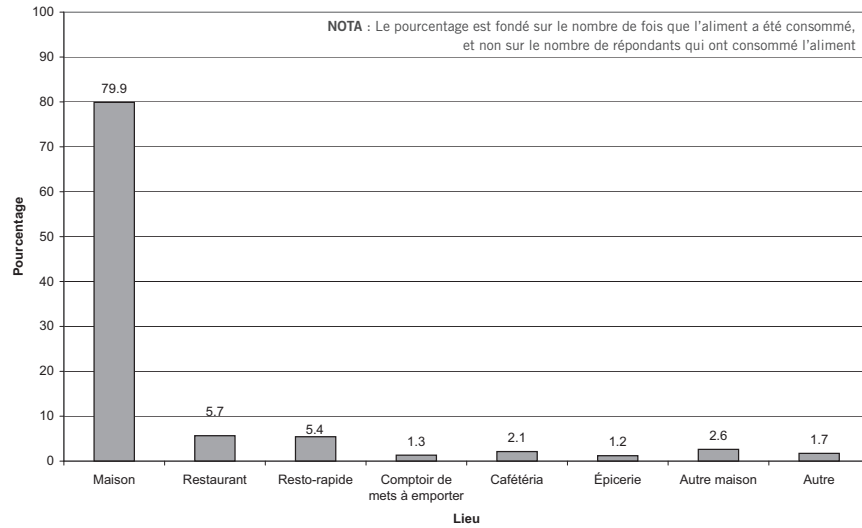

141.6 Pourcentage selon le lieu de résidence

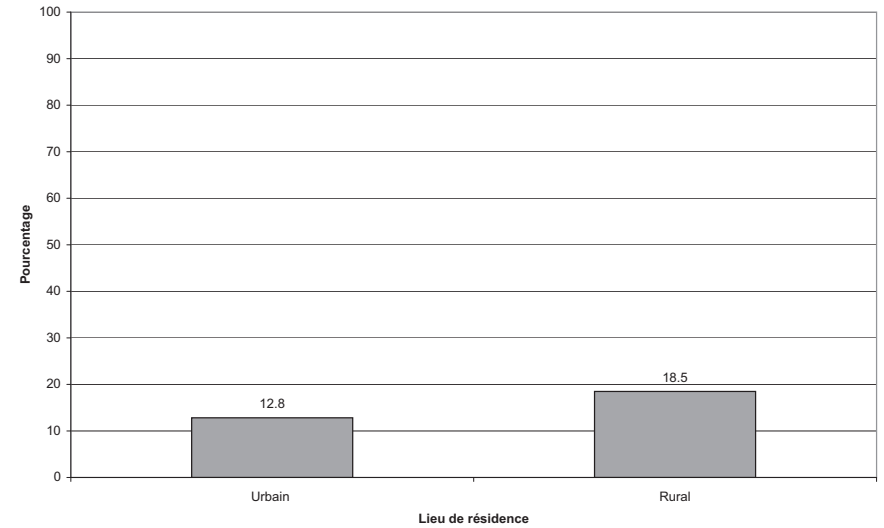

141.7 Pourcentage selon le revenu du ménage

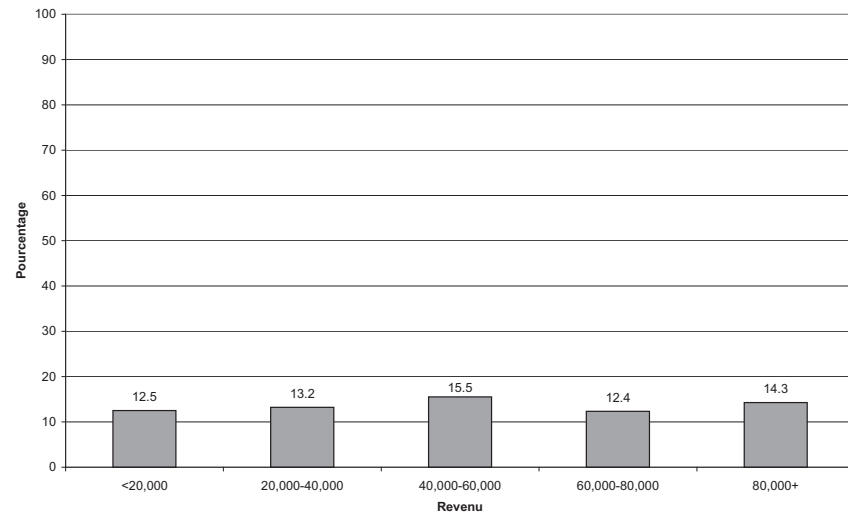

141.8 Pourcentage selon l'origine culturelle ou raciale

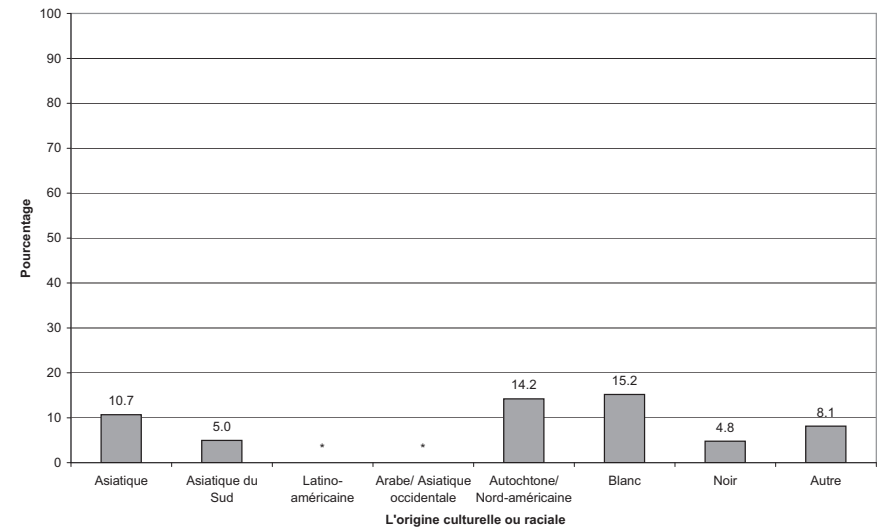

ONT MANGÉ DU BŒUF SALÉ AU COURS DES 24 DERNIÈRES HEURES

l'ESCC 2.2, 2004, rappel alimentaire de 24 heures

142.1 Pourcentage par province

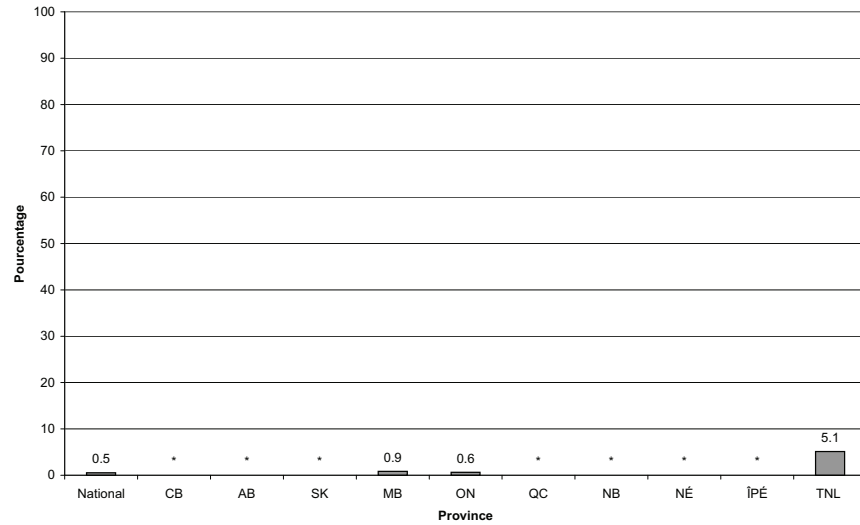

142.2 Pourcentage par mois

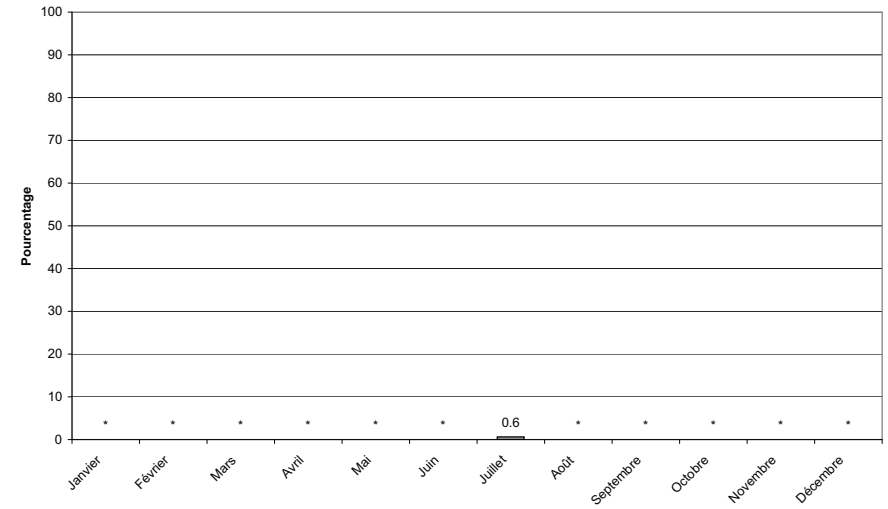

142.3 Pourcentage par groupe d'âge

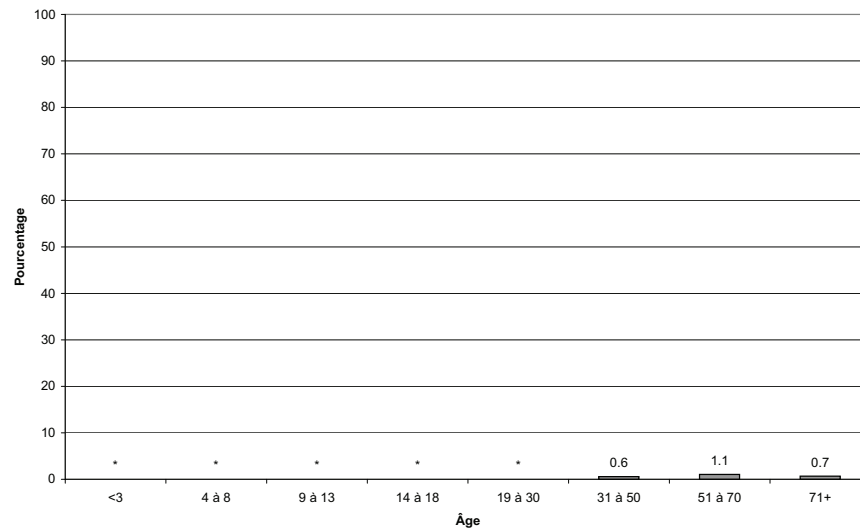

142.4 Pourcentage par groupe d'âge et selon le sexe

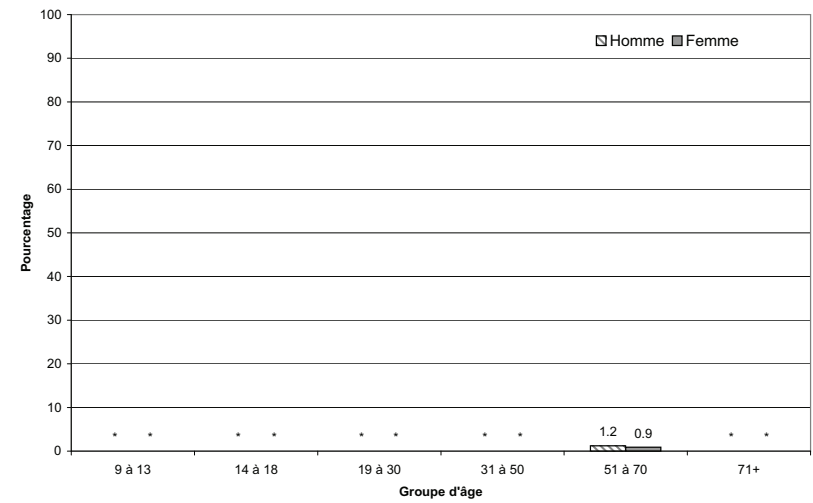

ONT MANGÉ DU BŒUF SALÉ AU COURS DES 24 DERNIÈRES HEURES

l'ESCC 2.2, 2004, rappel alimentaire de 24 heures

142.5 Pourcentage selon le lieu de préparation des aliments

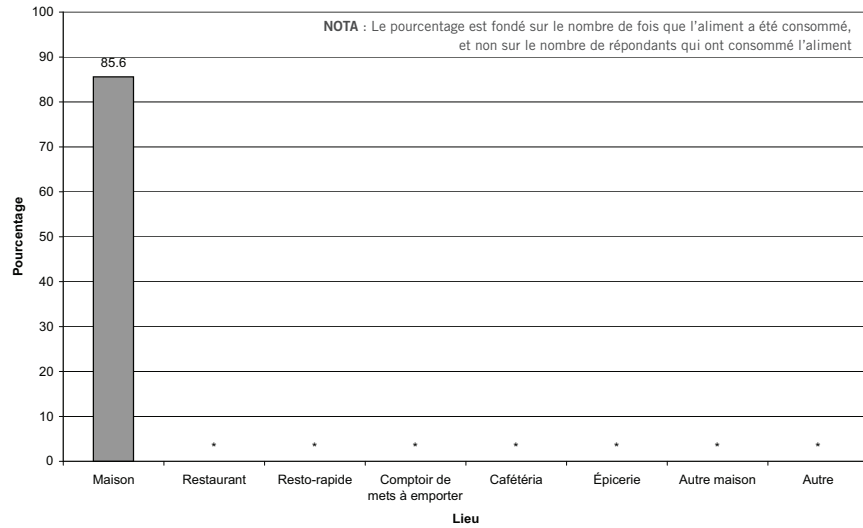

142.6 Pourcentage selon le lieu de résidence

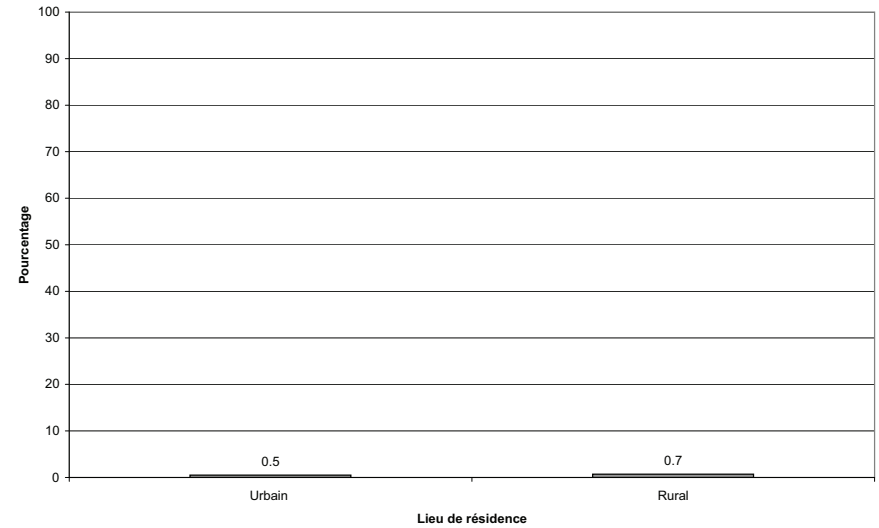

142.7 Pourcentage selon le revenu du ménage

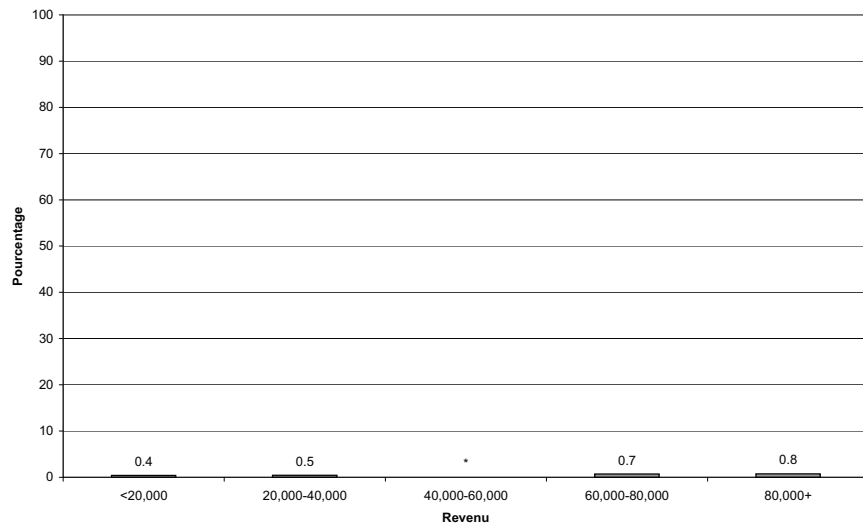

ONT MANGÉ DES PRODUITS DE CHARCUTERIE/VIANDES FROIDES AU COURS DES 24 DERNIÈRES HEURES

l'ESCC 2.2, 2004, rappel alimentaire de 24 heures

143.1 Pourcentage par province

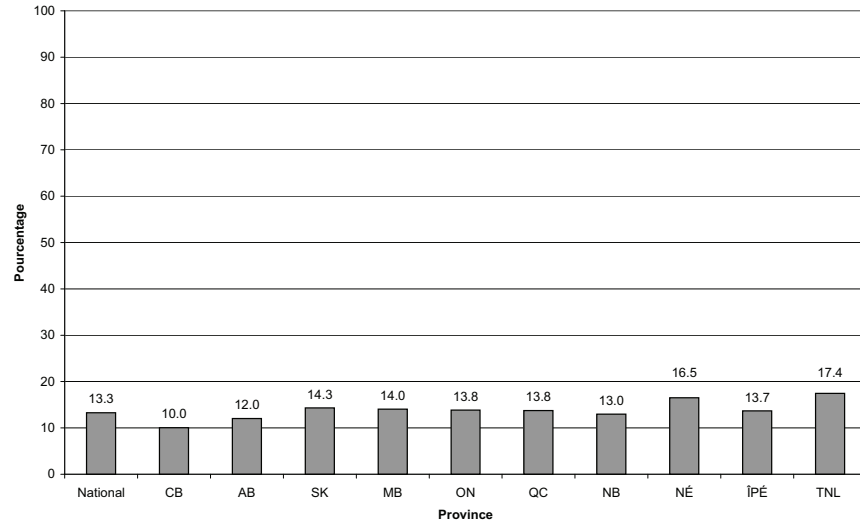

143.2 Pourcentage par mois

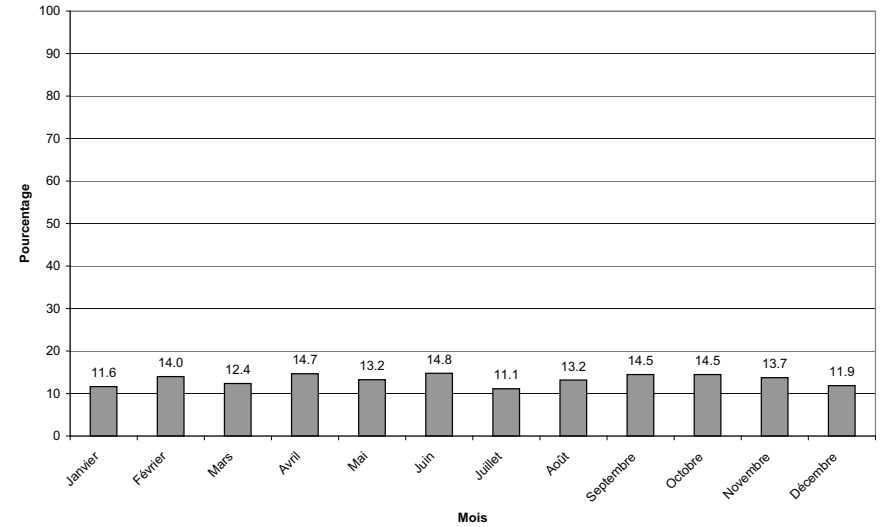

143.3 Pourcentage par groupe d'âge

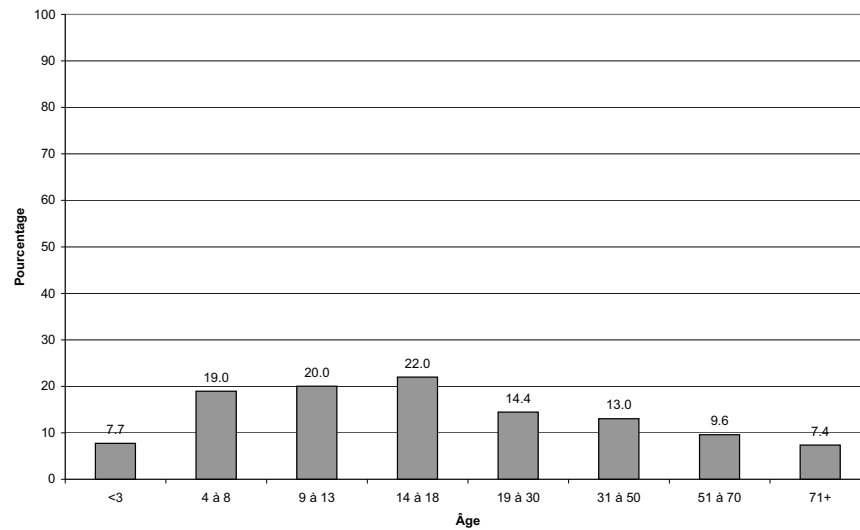

143.4 Pourcentage par groupe d'âge et selon le sexe

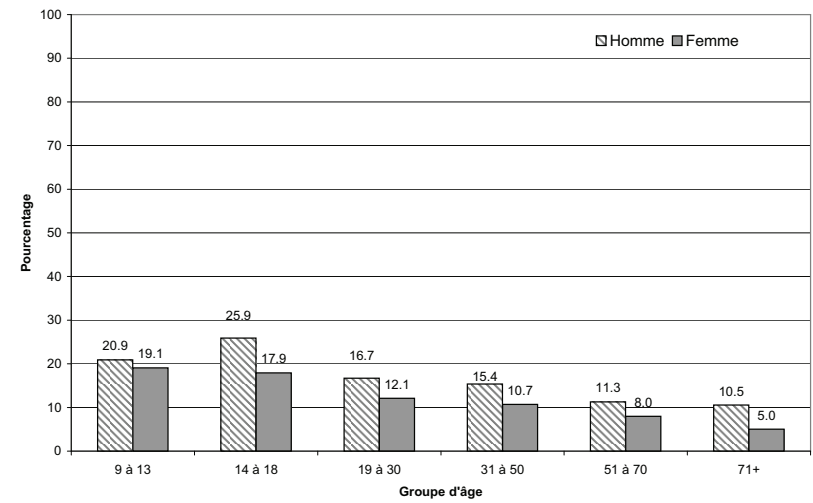

ONT MANGÉ DES PRODUITS DE CHARCUTERIE/VIANDES FROIDES AU COURS DES 24 DERNIÈRES HEURES

l'ESCC 2.2, 2004, rappel alimentaire de 24 heures

143.5 Pourcentage selon le lieu de préparation des aliments

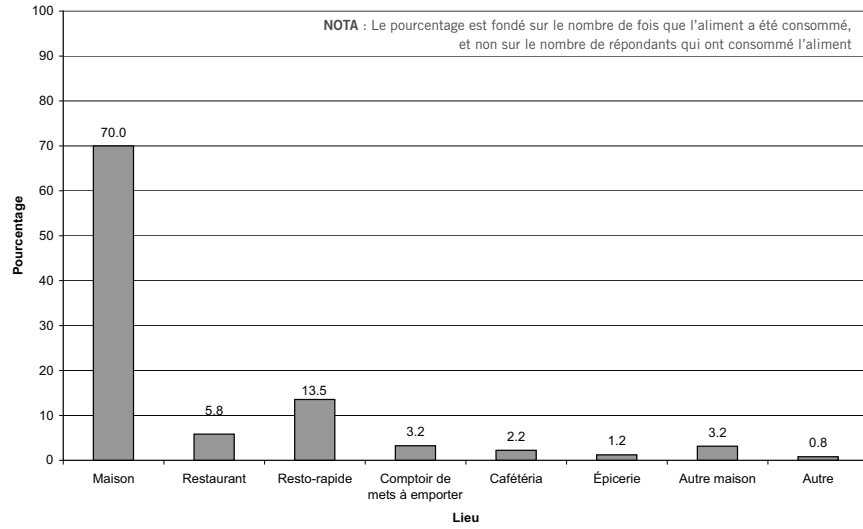

143.6 Pourcentage selon le lieu de résidence

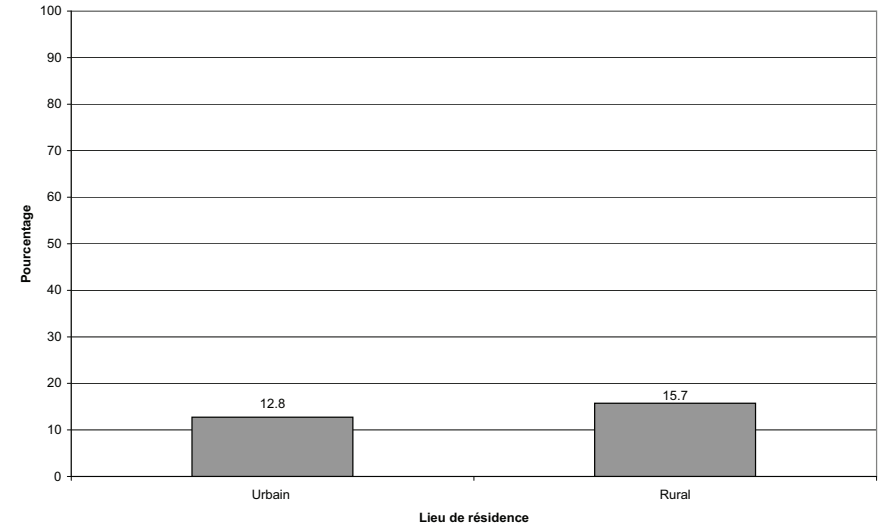

143.7 Pourcentage selon le revenu du ménage

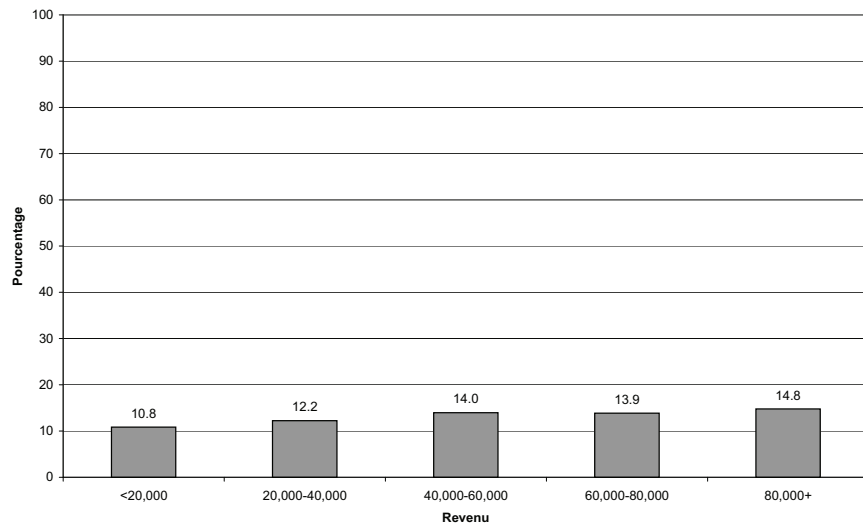

143.8 Pourcentage selon l'origine culturelle ou raciale

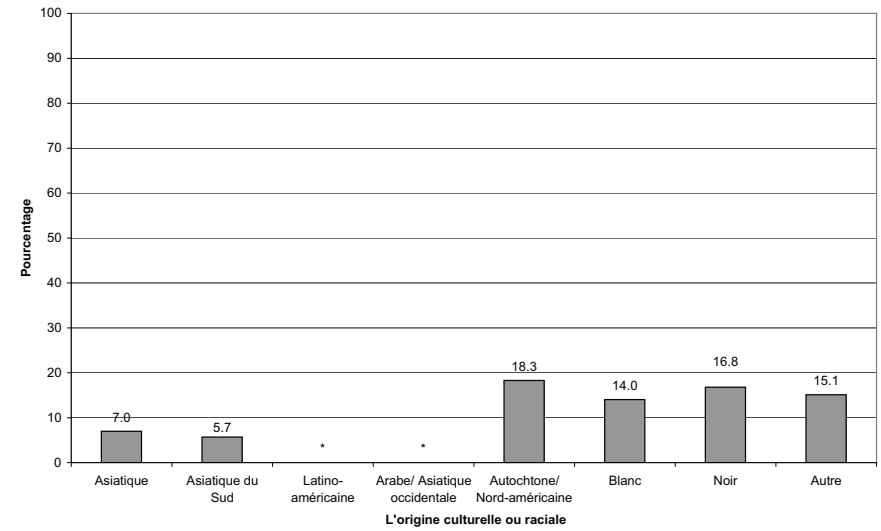

ONT MANGÉ DU BOLOGNA AU COURS DES 24 DERNIÈRES HEURES

l'ESCC 2.2, 2004, rappel alimentaire de 24 heures

144.1 Pourcentage par province

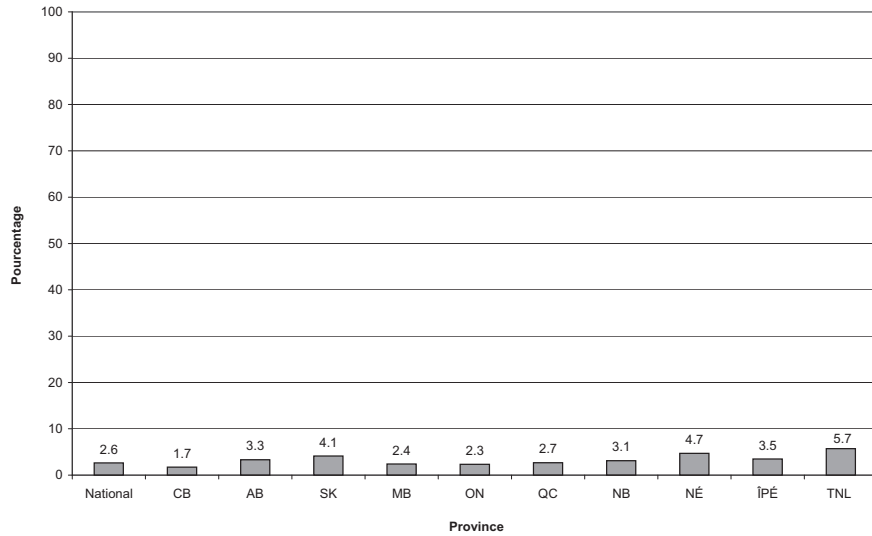

144.2 Pourcentage par mois

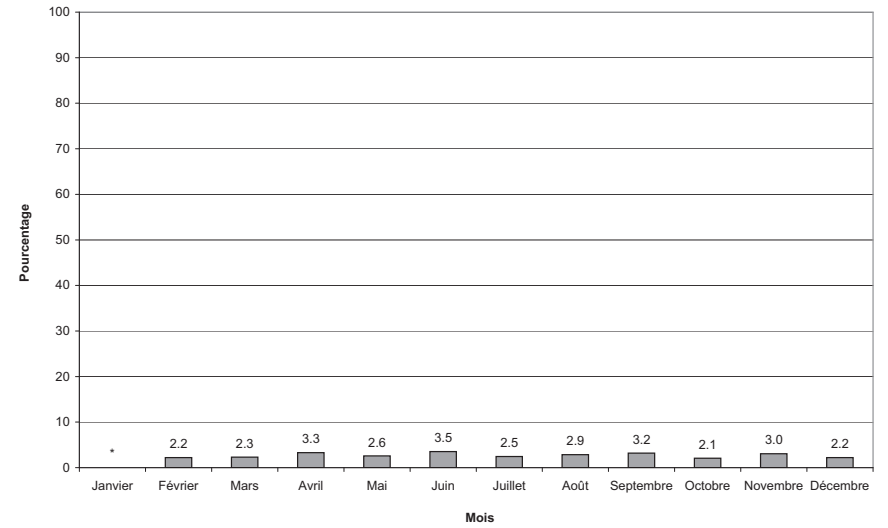

144.3 Pourcentage par groupe d'âge

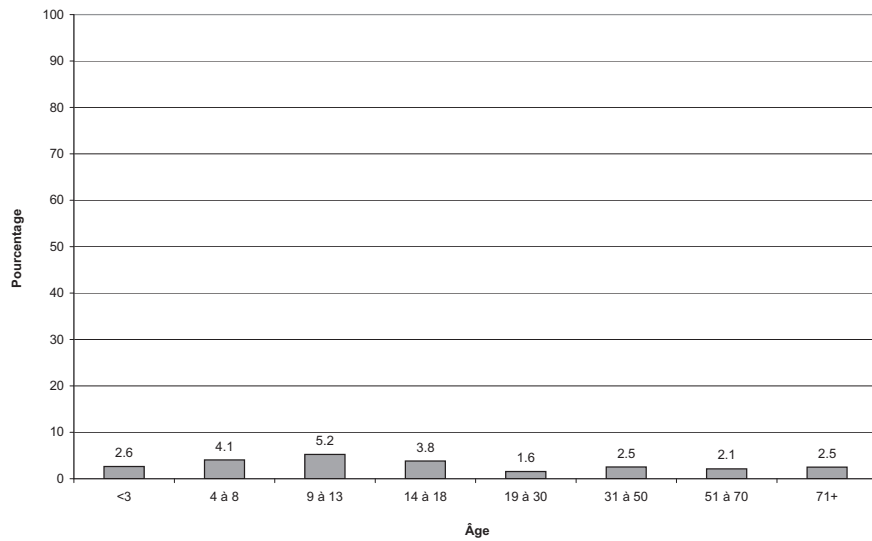

144.4 Pourcentage par groupe d'âge et selon le sexe

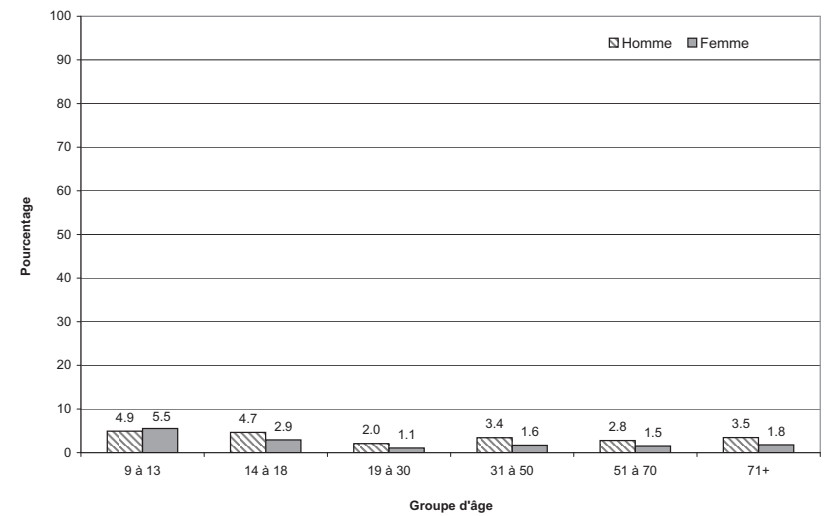

ONT MANGÉ DU BOLOGNA AU COURS DES 24 DERNIÈRES HEURES

l'ESCC 2.2, 2004, rappel alimentaire de 24 heures

144.5 Pourcentage selon le lieu de préparation des aliments

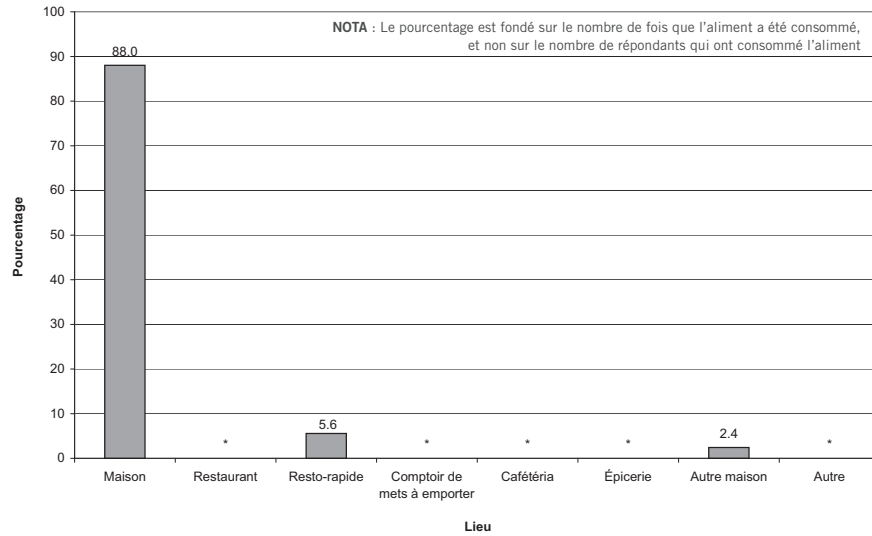

144.6 Pourcentage selon le lieu de résidence

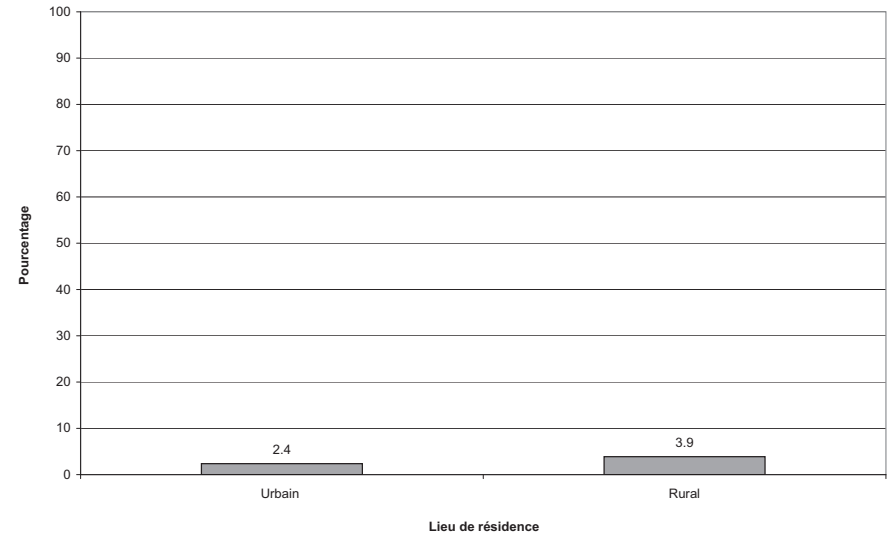

144.7 Pourcentage selon le revenu du ménage

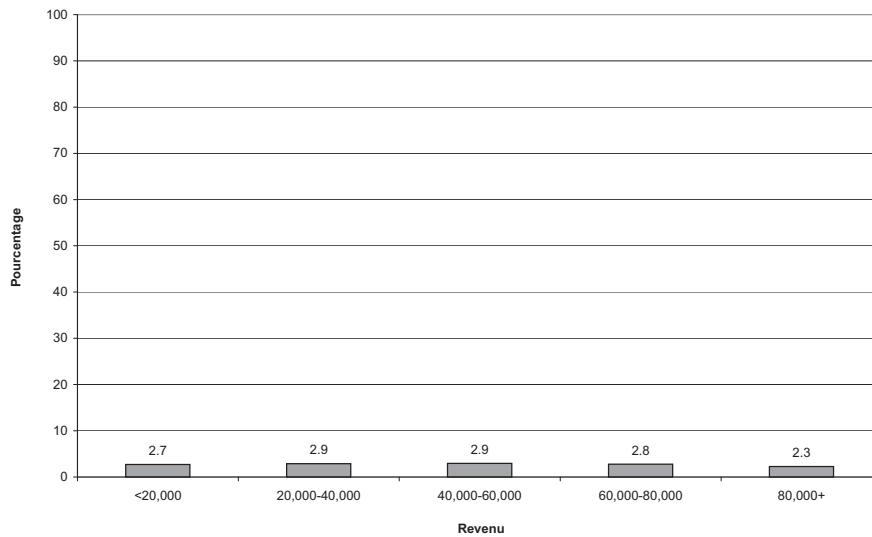

ONT MANGÉ DU PEPPERONI AU COURS DES 24 DERNIÈRES HEURES

l'ESCC 2.2, 2004, rappel alimentaire de 24 heures

147.1 Pourcentage par province

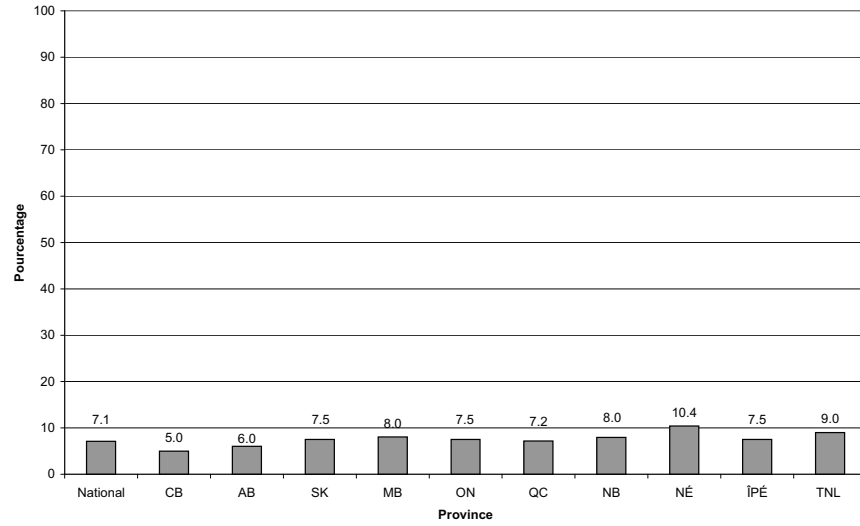

147.2 Pourcentage par mois

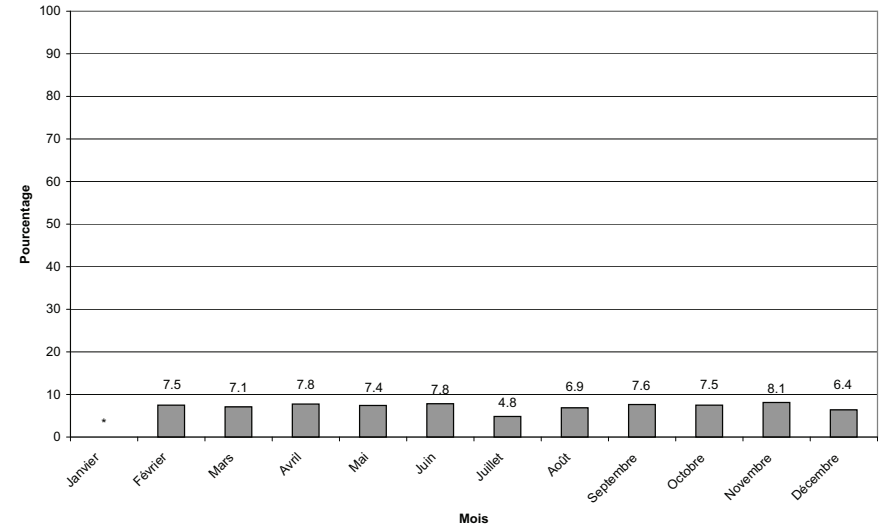

147.3 Pourcentage par groupe d'âge

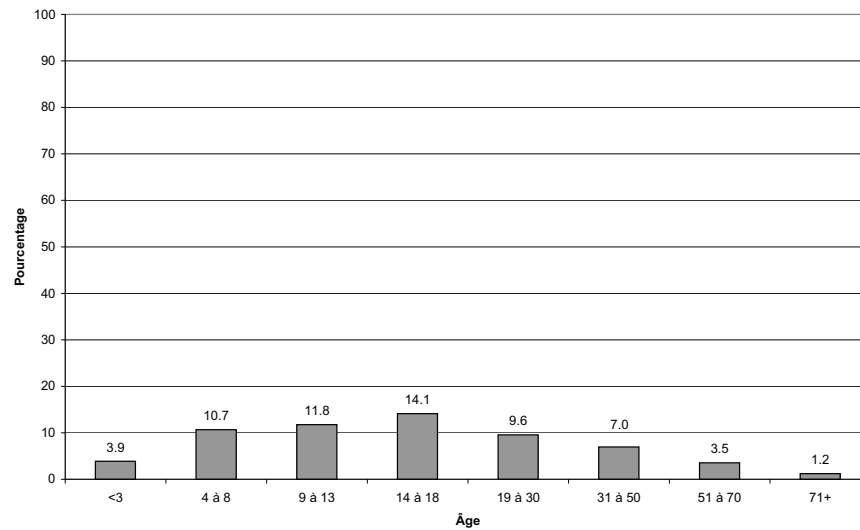

147.4 Pourcentage par groupe d'âge et selon le sexe

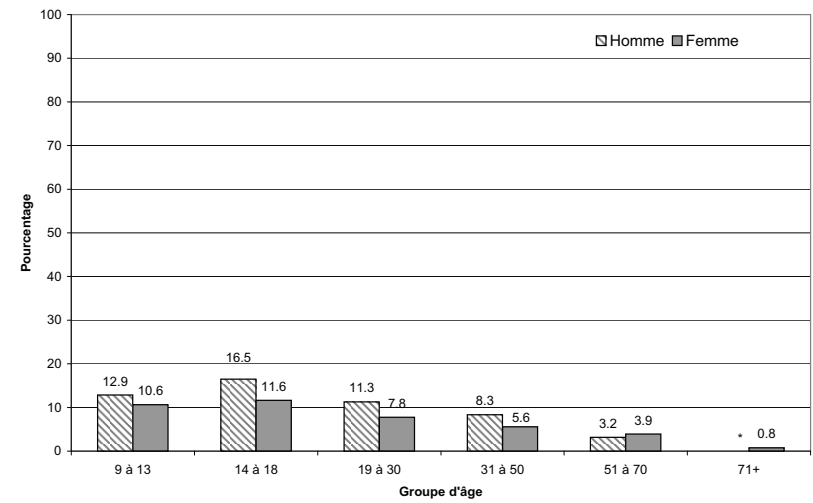

ONT MANGÉ DU PEPPERONI AU COURS DES 24 DERNIÈRES HEURES

l'ESCC 2.2, 2004, rappel alimentaire de 24 heures

147.5 Pourcentage selon le lieu de préparation des aliments

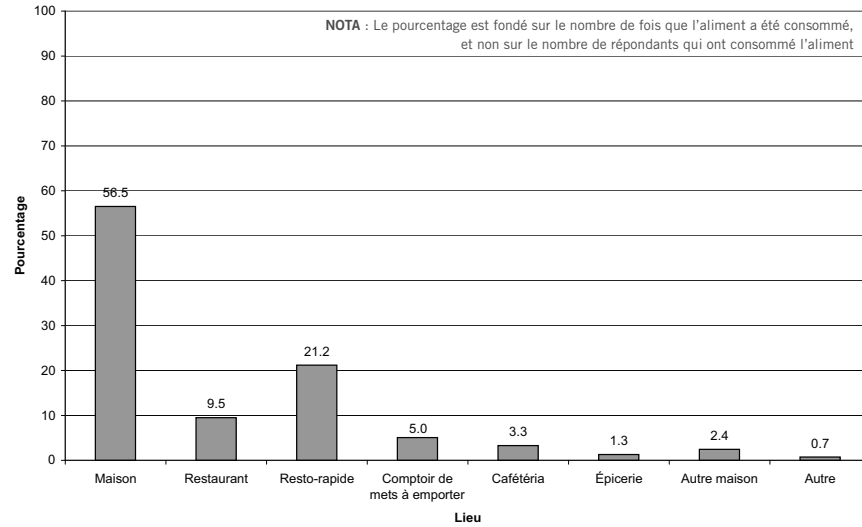

147.6 Pourcentage selon le lieu de résidence

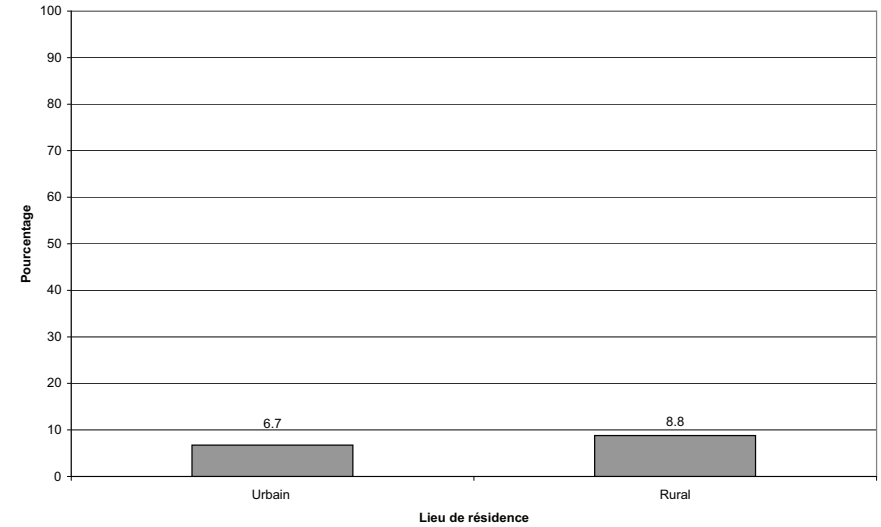

147.7 Pourcentage selon le revenu du ménage

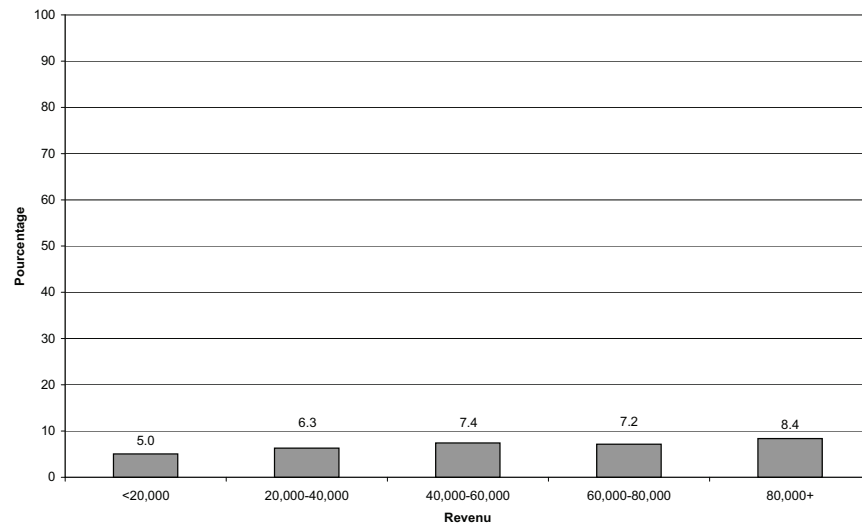

147.8 Pourcentage selon l'origine culturelle ou raciale

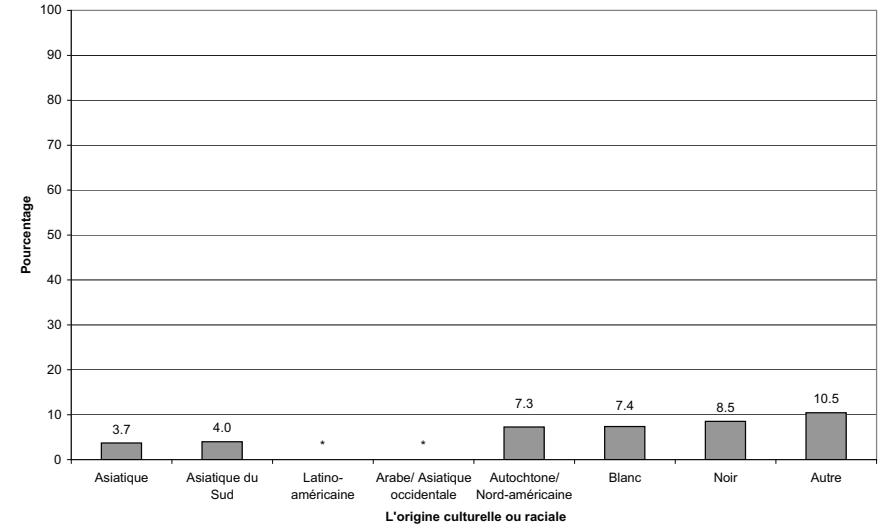

ONT MANGÉ DU SALAMI AU COURS DES 24 DERNIÈRES HEURES

l'ESCC 2.2, 2004, rappel alimentaire de 24 heures

148.1 Pourcentage par province

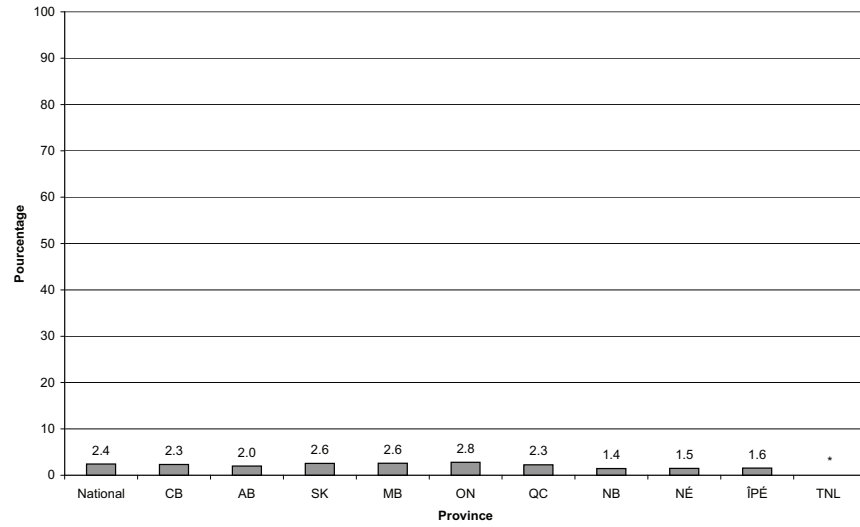

148.2 Pourcentage par mois

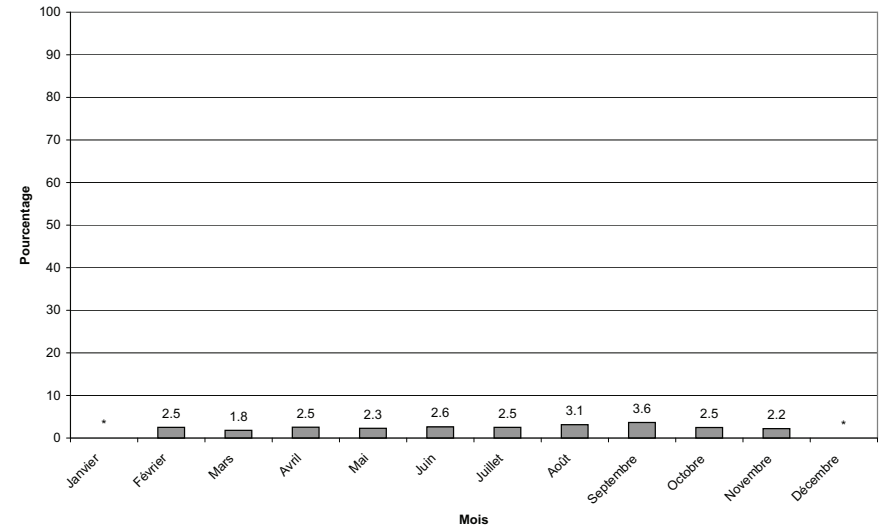

148.3 Pourcentage par groupe d'âge

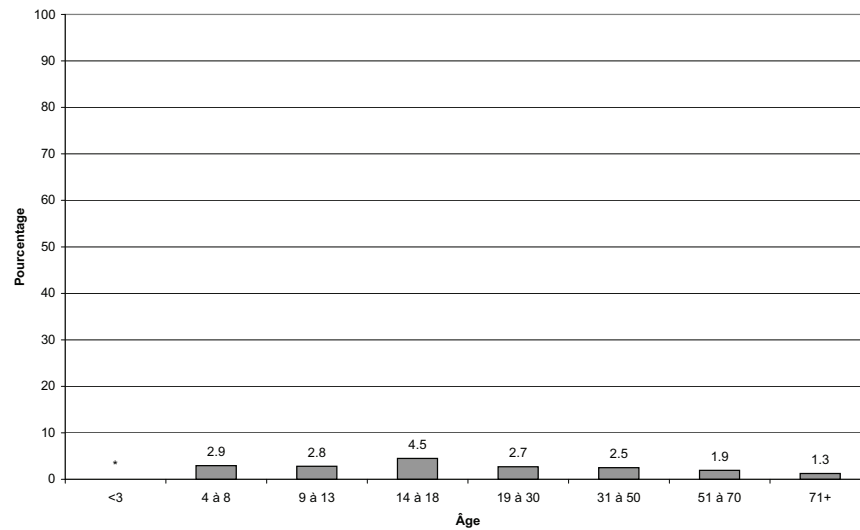

148.4 Pourcentage par groupe d'âge et selon le sexe

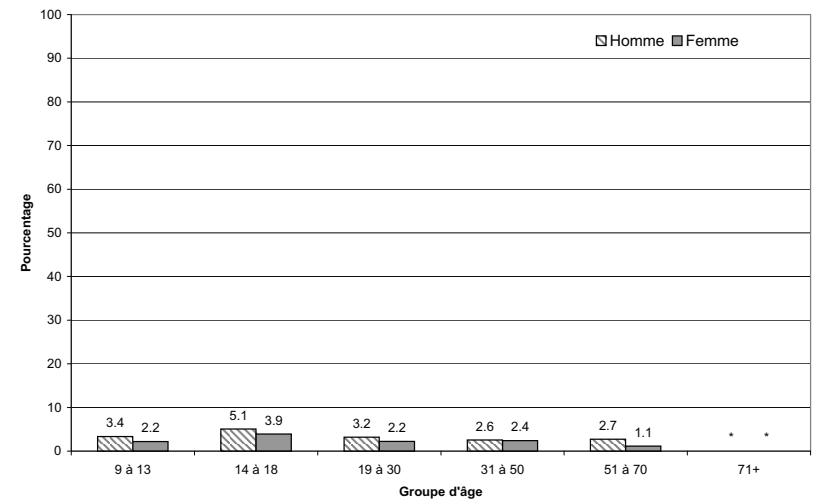

ONT MANGÉ DU SALAMI AU COURS DES 24 DERNIÈRES HEURES

l'ESCC 2.2, 2004, rappel alimentaire de 24 heures

148.5 Pourcentage selon le lieu de préparation des aliments

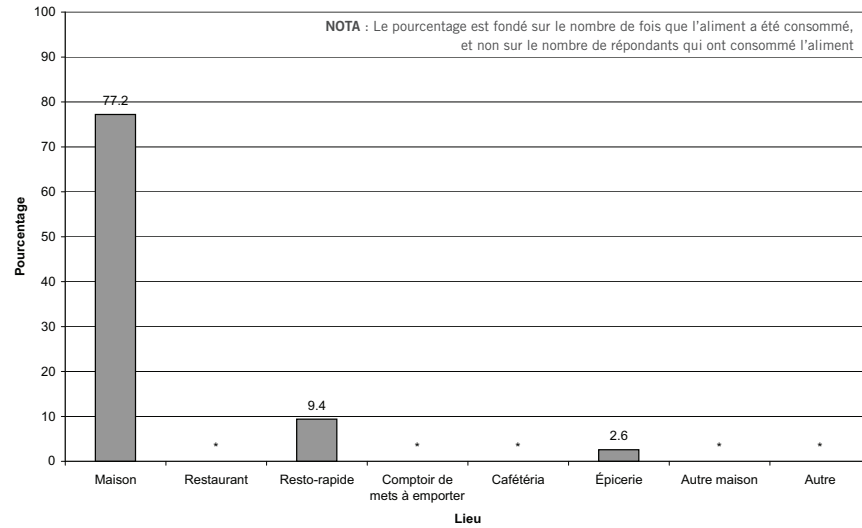

148.6 Pourcentage selon le lieu de résidence

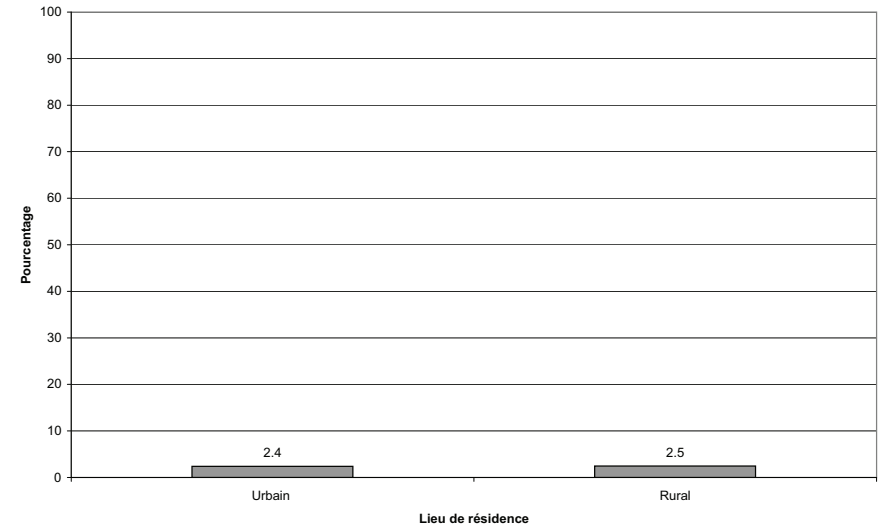

148.7 Pourcentage selon le revenu du ménage

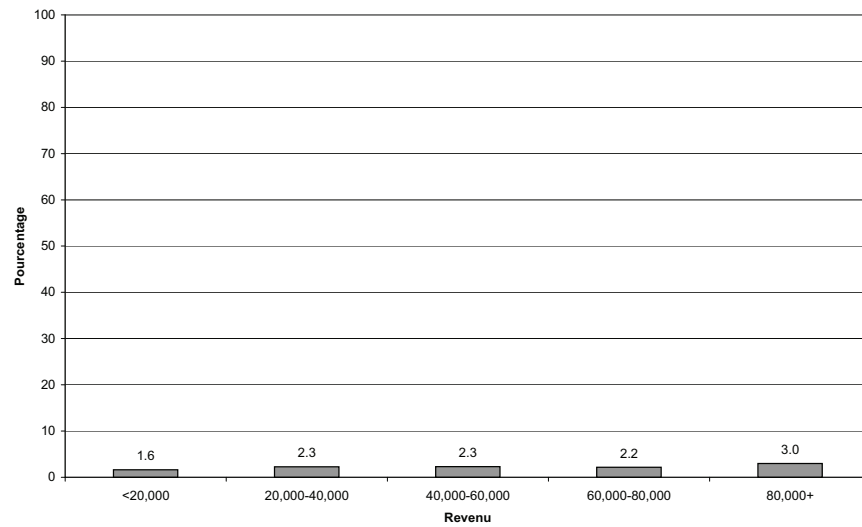

ONT MANGÉ DES HAMBURGERS AU COURS DES 24 DERNIÈRES HEURES

l'ESCC 2.2, 2004, rappel alimentaire de 24 heures

150.1 Pourcentage par province

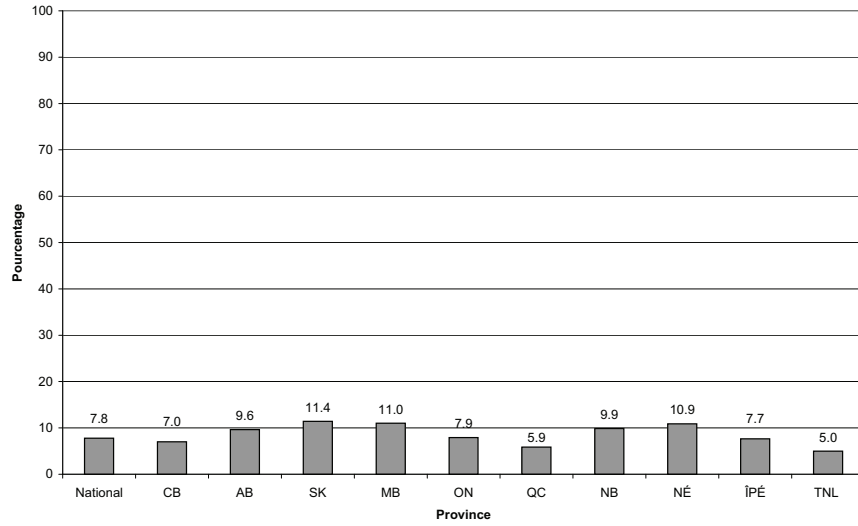

150.2 Pourcentage par mois

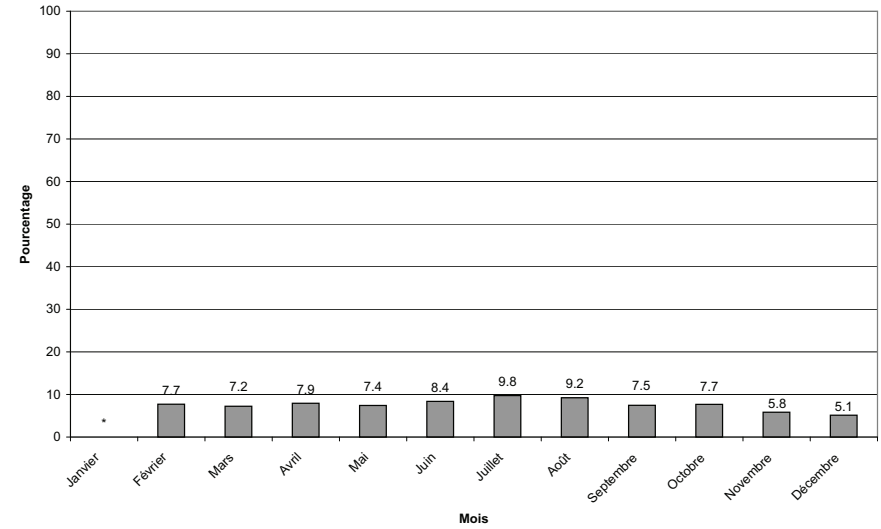

150.3 Pourcentage par groupe d'âge

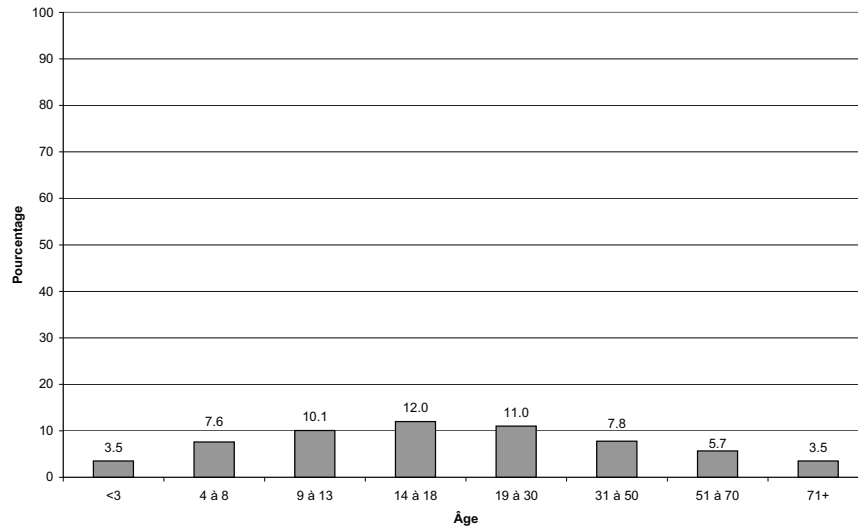

150.4 Pourcentage par groupe d'âge et selon le sexe

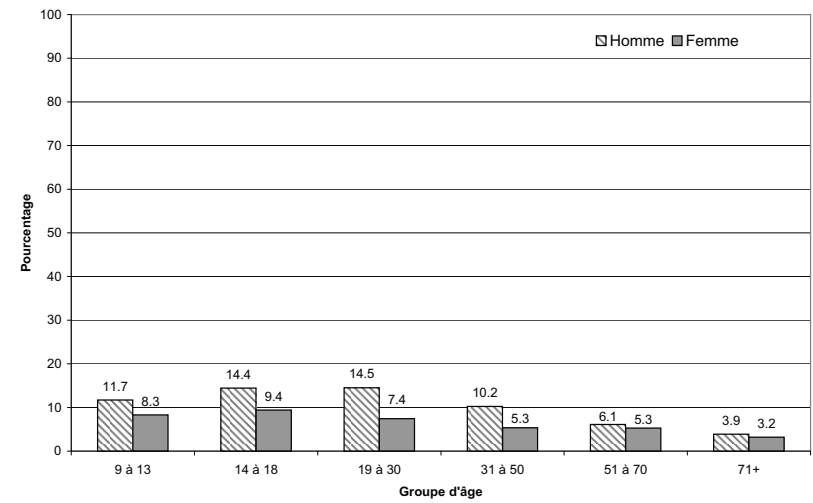

ONT MANGÉ DES HAMBURGERS AU COURS DES 24 DERNIÈRES HEURES

l'ESCC 2.2, 2004, rappel alimentaire de 24 heures

150.5 Pourcentage selon le lieu de préparation des aliments

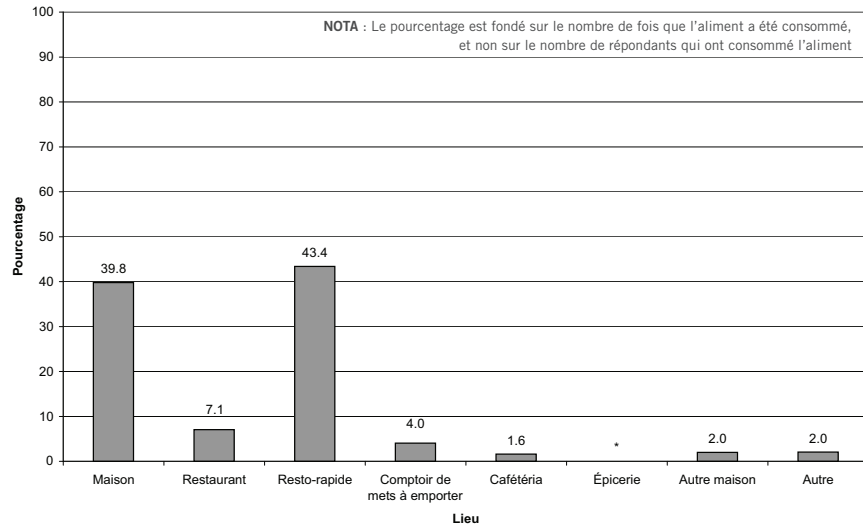

150.6 Pourcentage selon le lieu de résidence

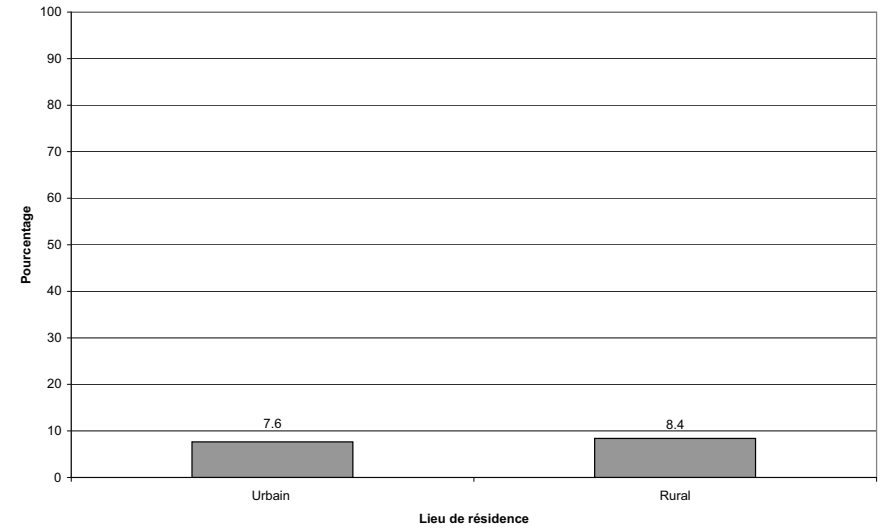

150.7 Pourcentage selon le revenu du ménage

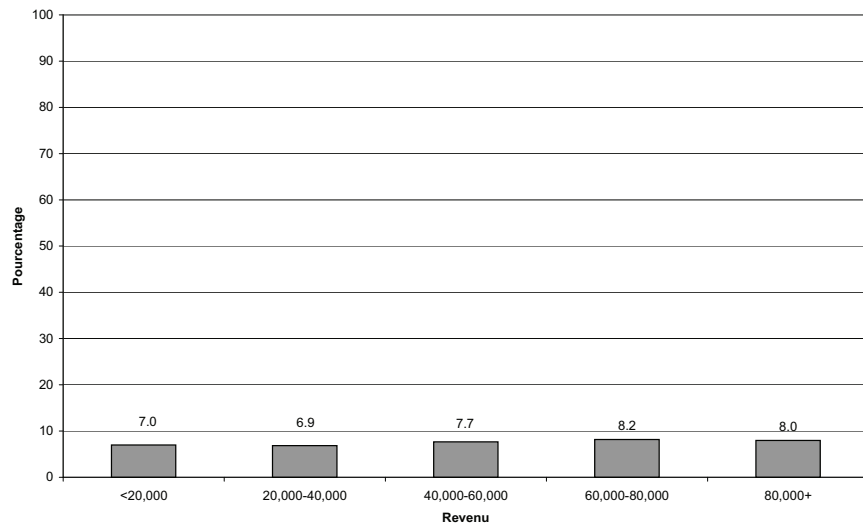

150.8 Pourcentage selon l'origine culturelle ou raciale

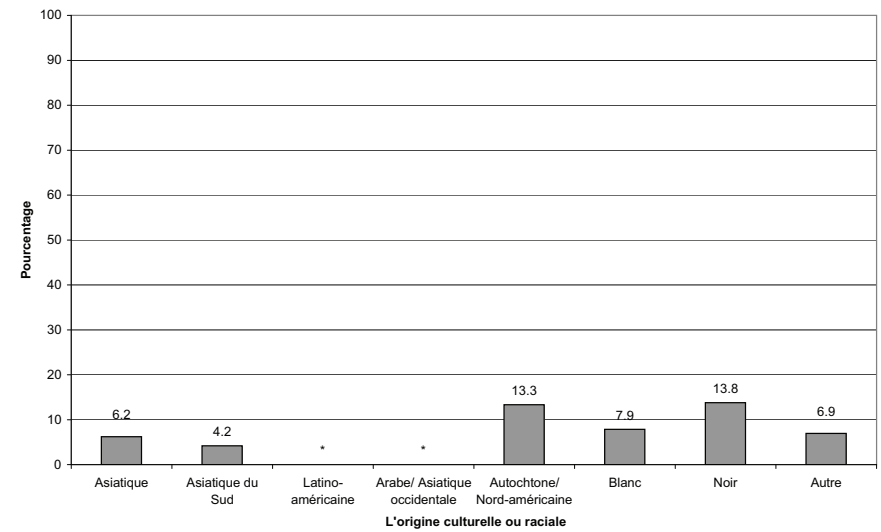

ONT MANGÉ DES HOT-DOGS AU COURS DES 24 DERNIÈRES HEURES

l'ESCC 2.2, 2004, rappel alimentaire de 24 heures

151.1 Pourcentage par province

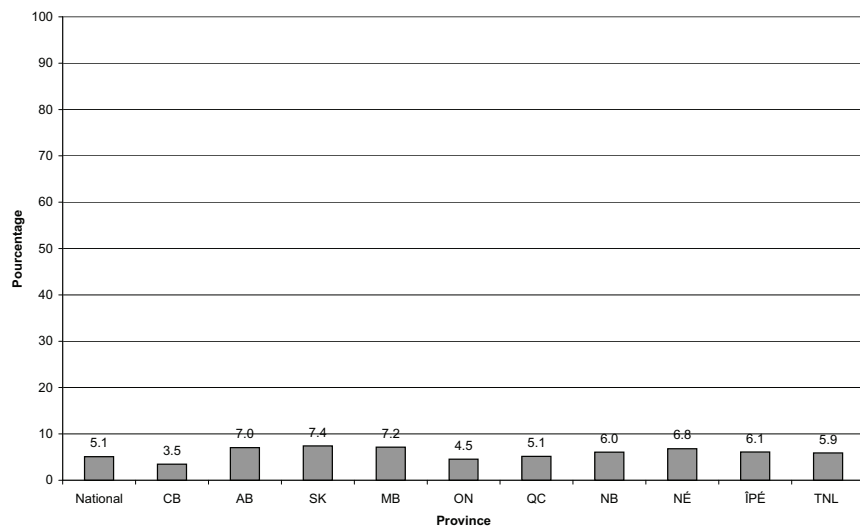

151.2 Pourcentage par mois

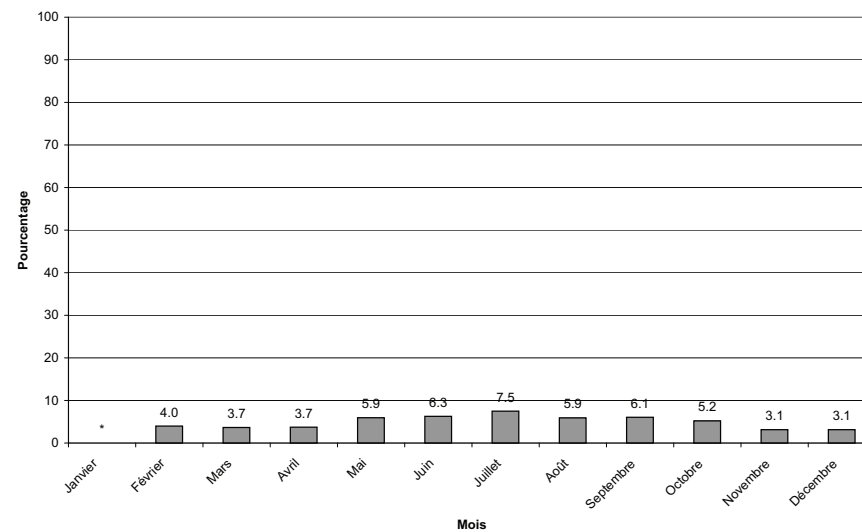

151.3 Pourcentage par groupe d'âge

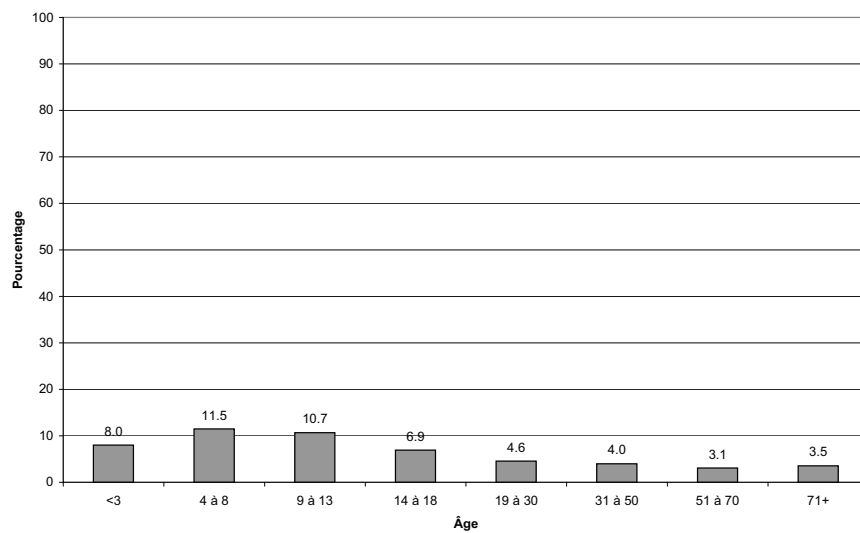

151.4 Pourcentage par groupe d'âge et selon le sexe

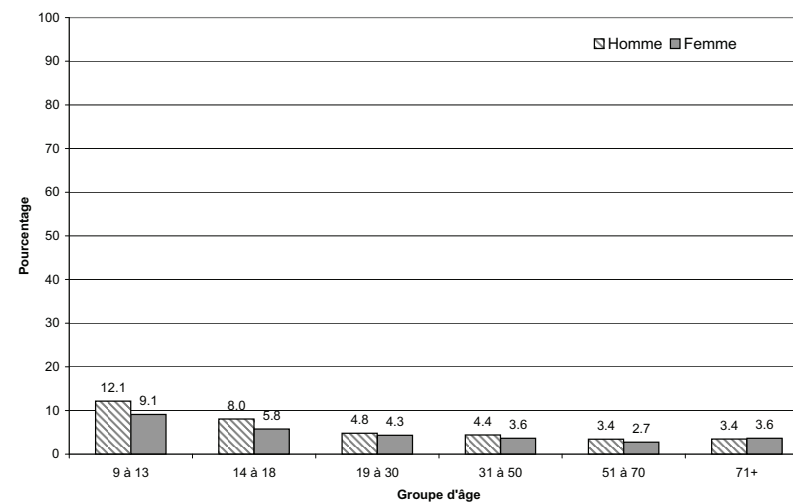

ONT MANGÉ DES HOT-DOGS AU COURS DES 24 DERNIÈRES HEURES

l'ESCC 2.2, 2004, rappel alimentaire de 24 heures

151.5 Pourcentage selon le lieu de préparation des aliments

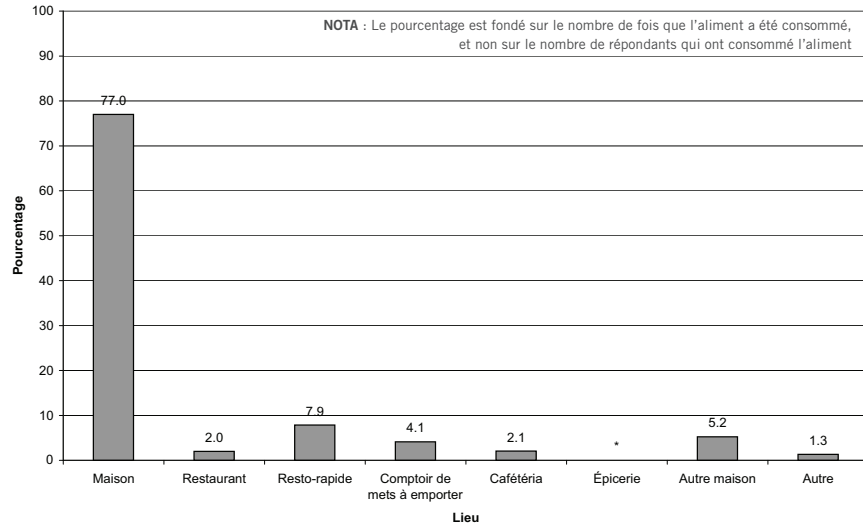

151.6 Pourcentage selon le lieu de résidence

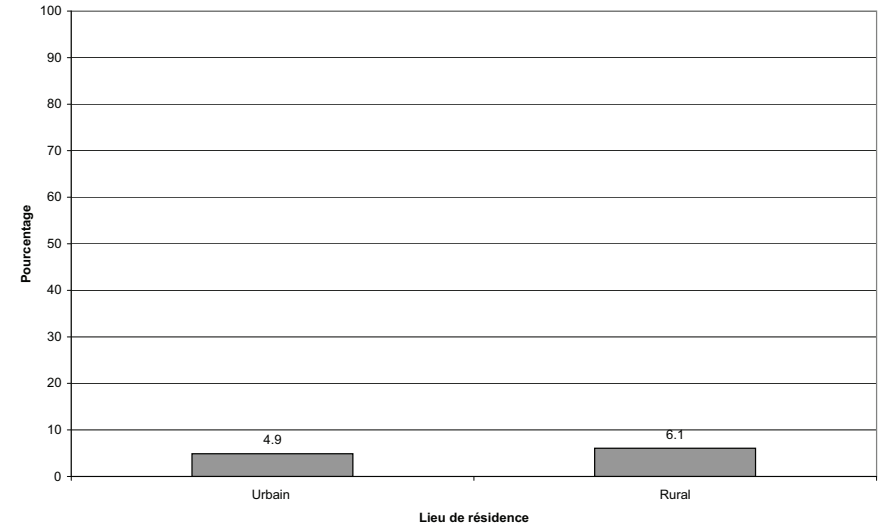

151.7 Pourcentage selon le revenu du ménage

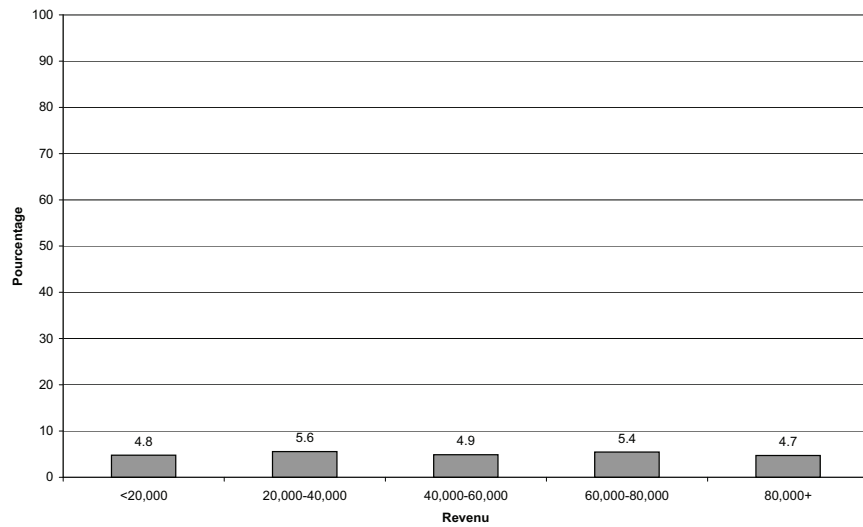

151.8 Pourcentage selon l'origine culturelle ou raciale

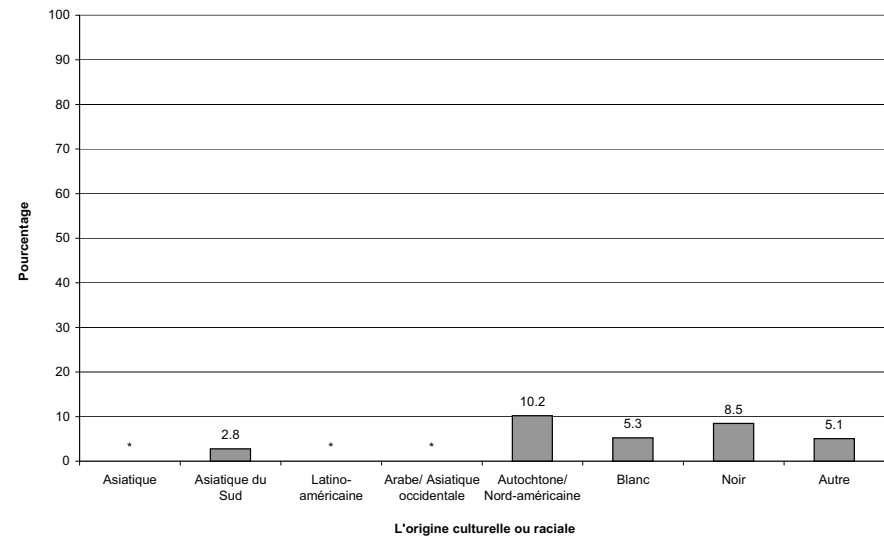

ONT MANGÉ DE LA SAUCISSE (FRAÎCHE ET SALÉE) AU COURS DES 24 DERNIÈRES HEURES

l'ESCC 2.2, 2004, rappel alimentaire de 24 heures

152.1 Pourcentage par province

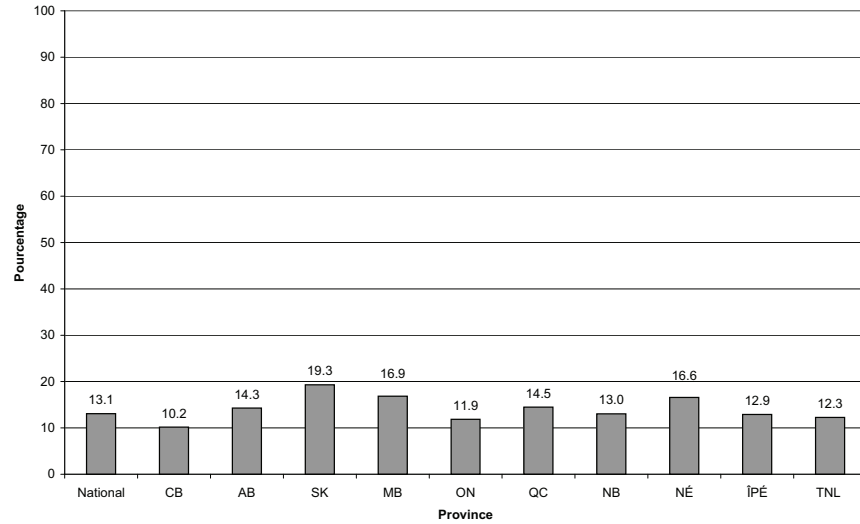

152.2 Pourcentage par mois

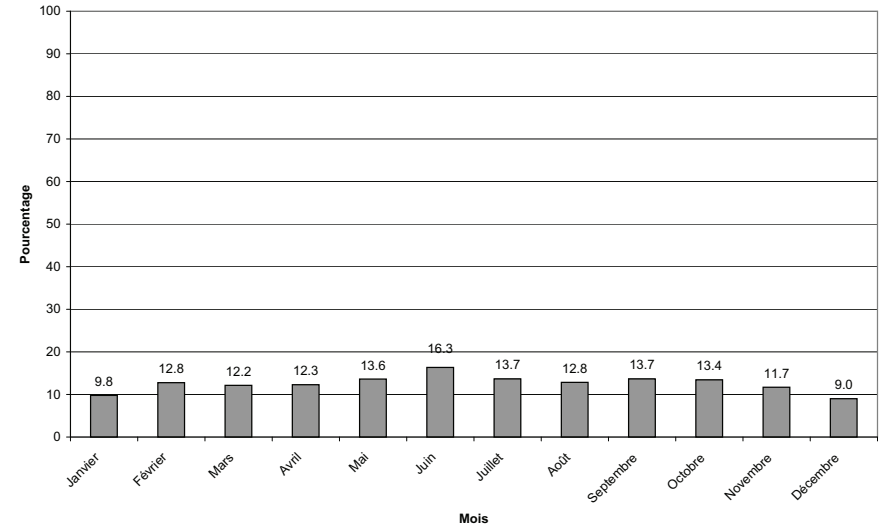

152.3 Pourcentage par groupe d'âge

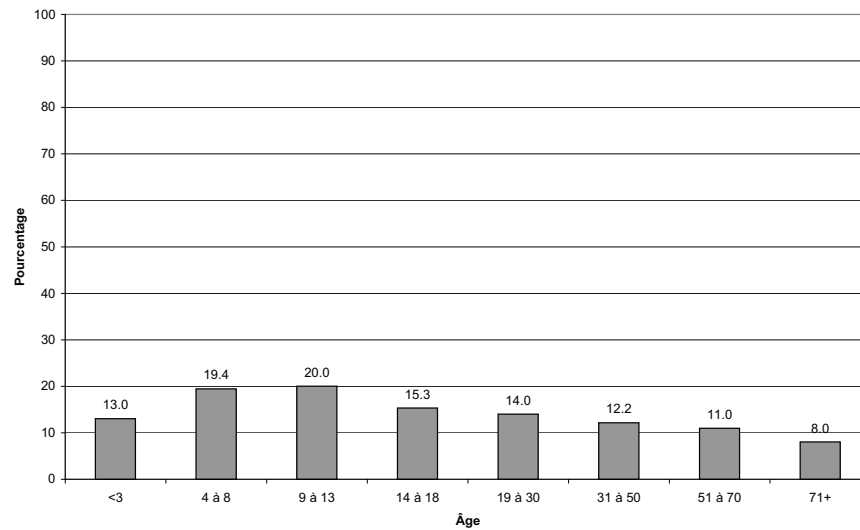

152.4 Pourcentage par groupe d'âge et selon le sexe

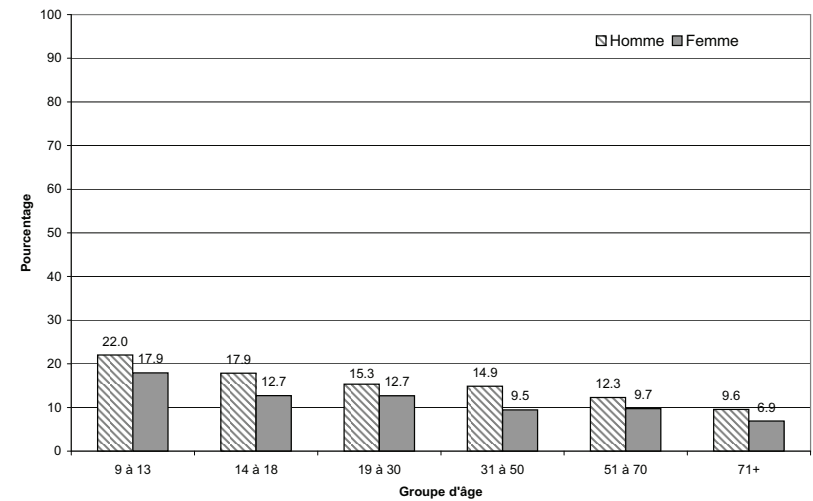

ONT MANGÉ DE LA SAUCISSE (FRAÎCHE ET SALÉE) AU COURS DES 24 DERNIÈRES HEURES

l'ESCC 2.2, 2004, rappel alimentaire de 24 heures

152.5 Pourcentage selon le lieu de préparation des aliments

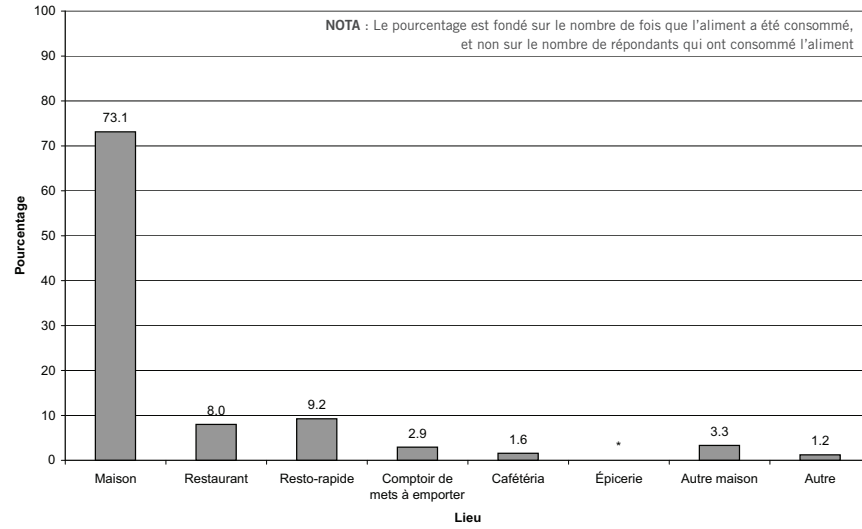

152.6 Pourcentage selon le lieu de résidence

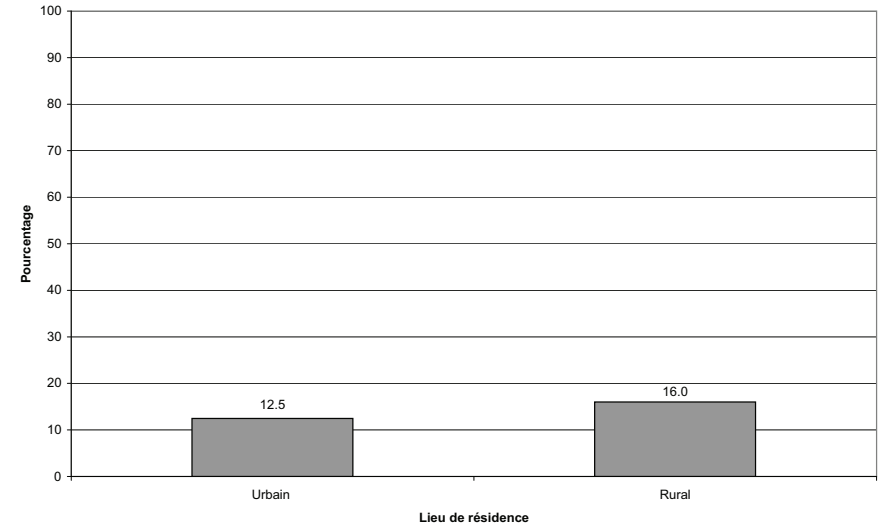

152.7 Pourcentage selon le revenu du ménage

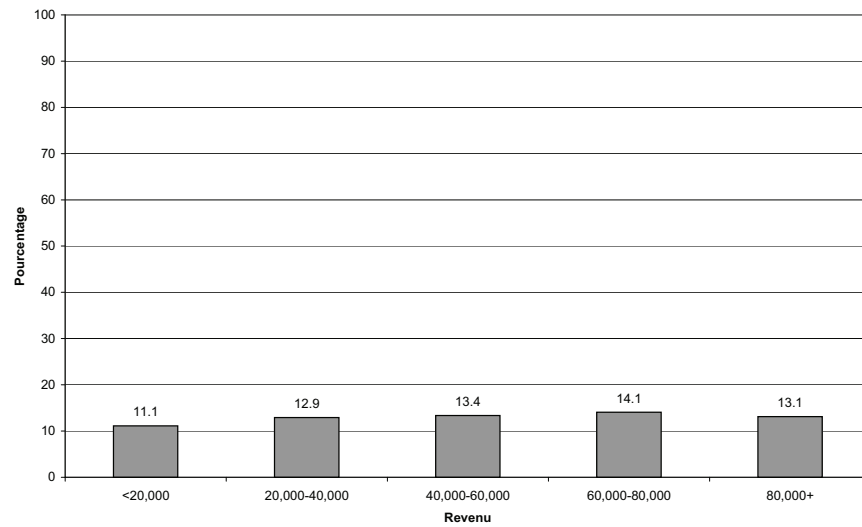

152.8 Pourcentage selon l'origine culturelle ou raciale

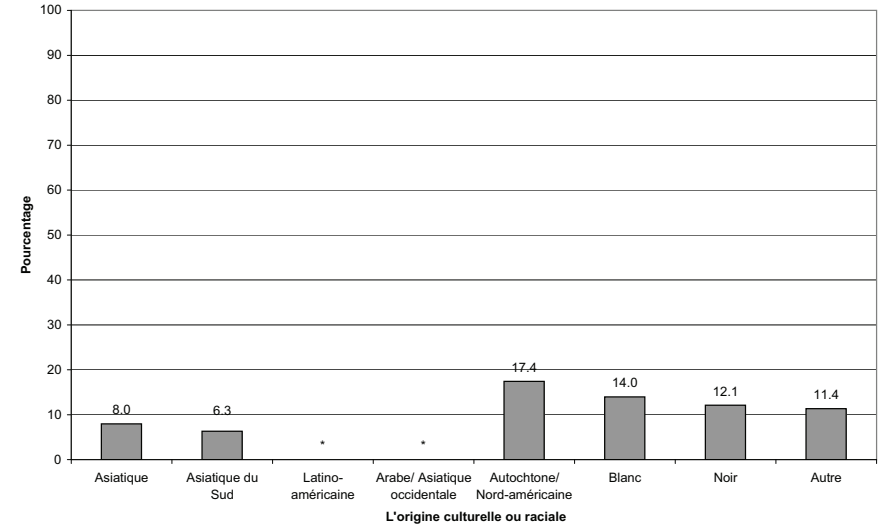

ONT MANGÉ DE LA SAUCISSE - PORC AU COURS DES 24 DERNIÈRES HEURES

l'ESCC 2.2, 2004, rappel alimentaire de 24 heures

154.1 Pourcentage par province

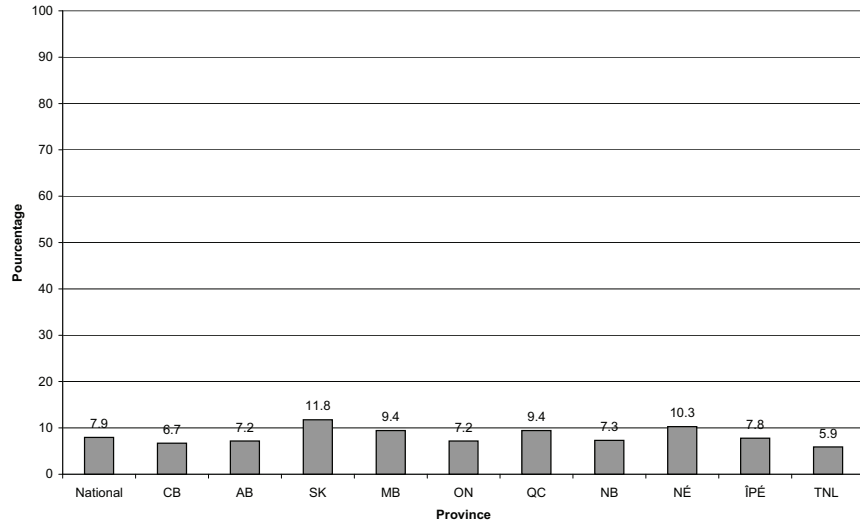

154.2 Pourcentage par mois

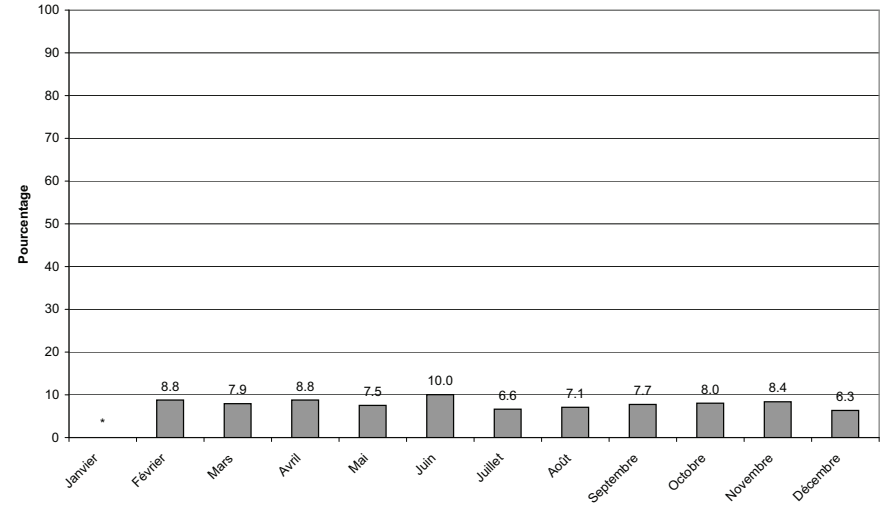

154.3 Pourcentage par groupe d'âge

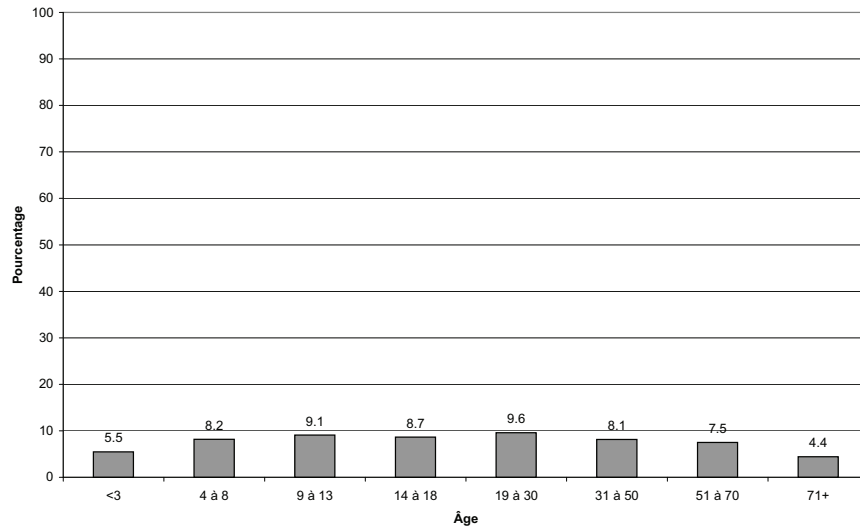

154.4 Pourcentage par groupe d'âge et selon le sexe

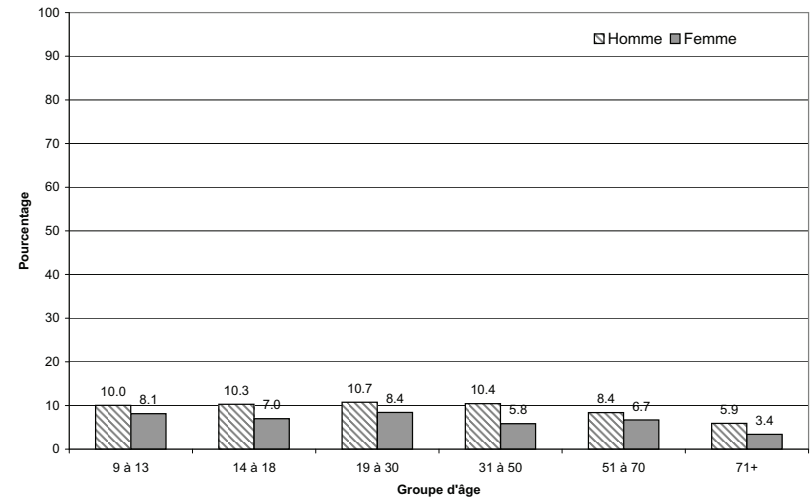

ONT MANGÉ DE LA SAUCISSE - PORC AU COURS DES 24 DERNIÈRES HEURES

l'ESCC 2.2, 2004, rappel alimentaire de 24 heures

154.5 Pourcentage selon le lieu de préparation des aliments

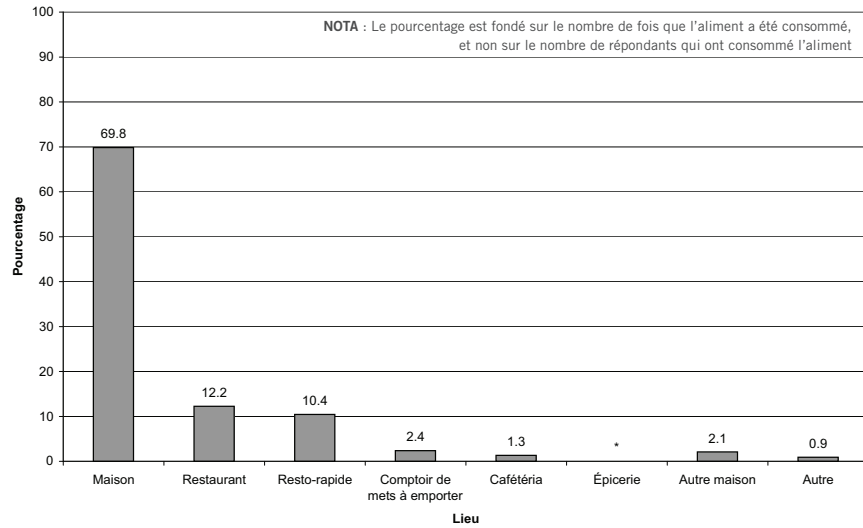

154.6 Pourcentage selon le lieu de résidence

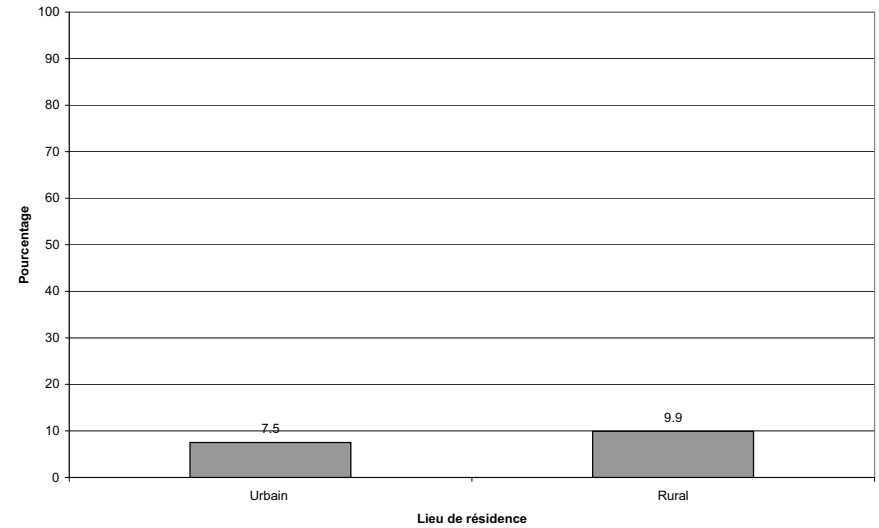

154.7 Pourcentage selon le revenu du ménage

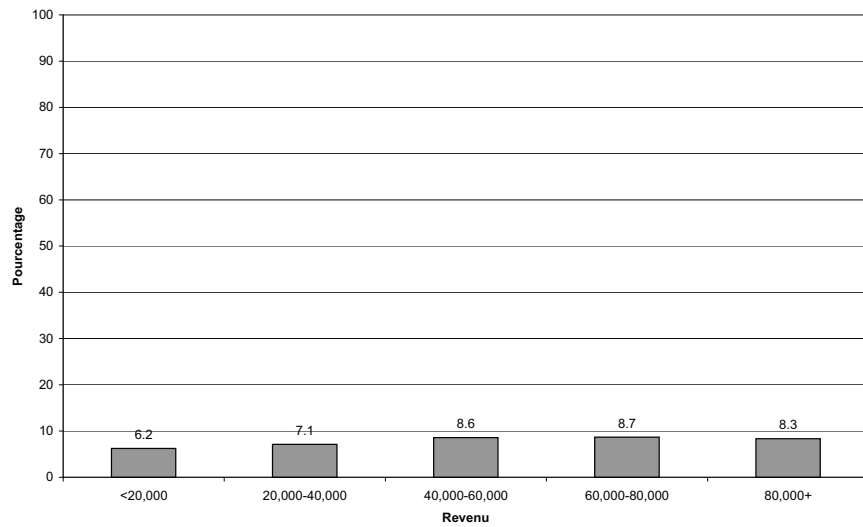

154.8 Pourcentage selon l'origine culturelle ou raciale

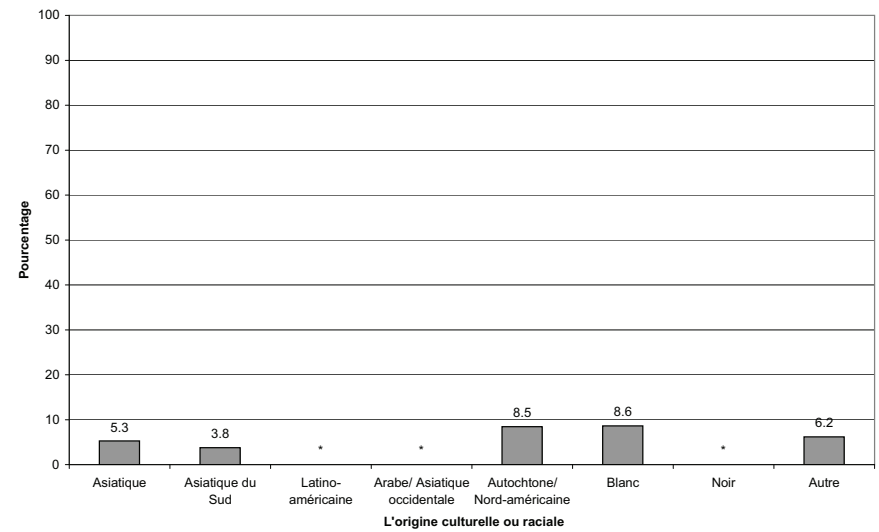

— POISSONS ET FRUITS DE MER —

ONT MANGÉ DE LA MORUE AU COURS DES 24 DERNIÈRES HEURES

l'ESCC 2.2, 2004, rappel alimentaire de 24 heures

156.1 Pourcentage par province

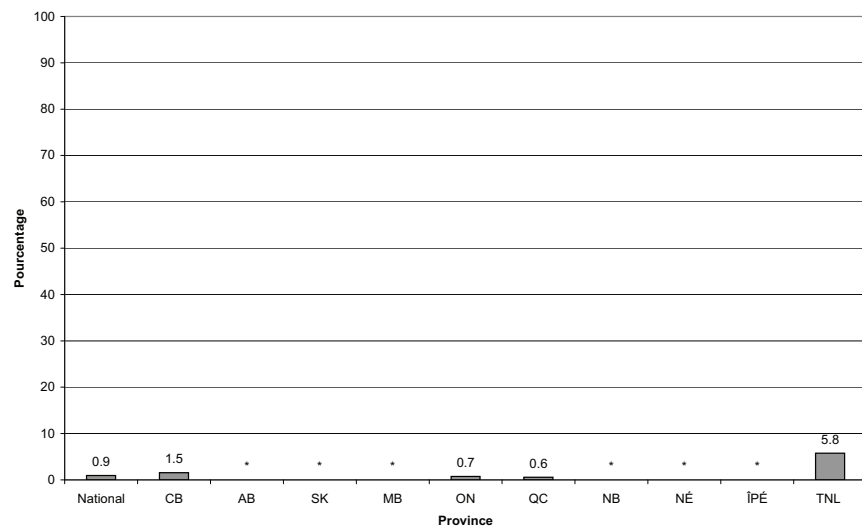

156.2 Pourcentage par mois

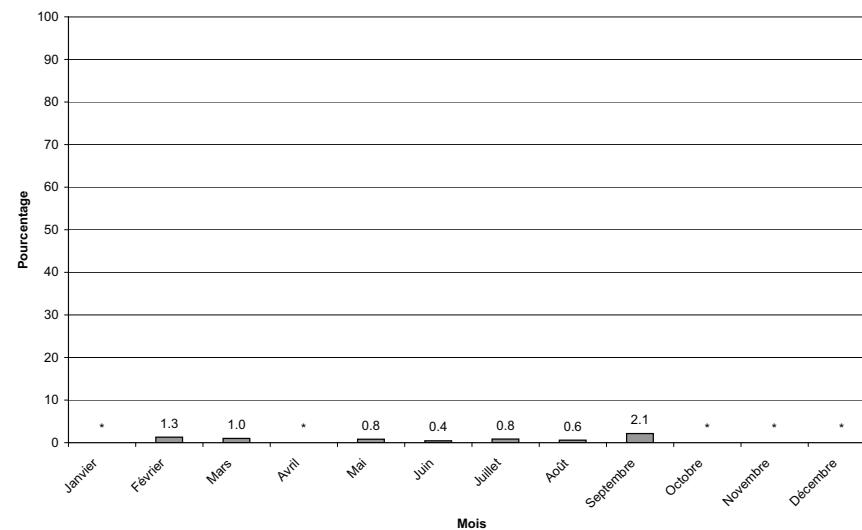

156.3 Pourcentage par groupe d'âge

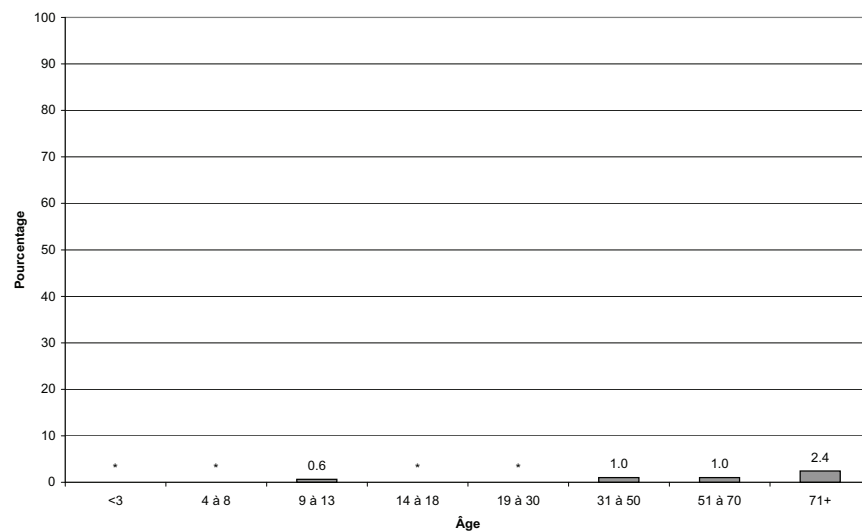

156.4 Pourcentage par groupe d'âge et selon le sexe

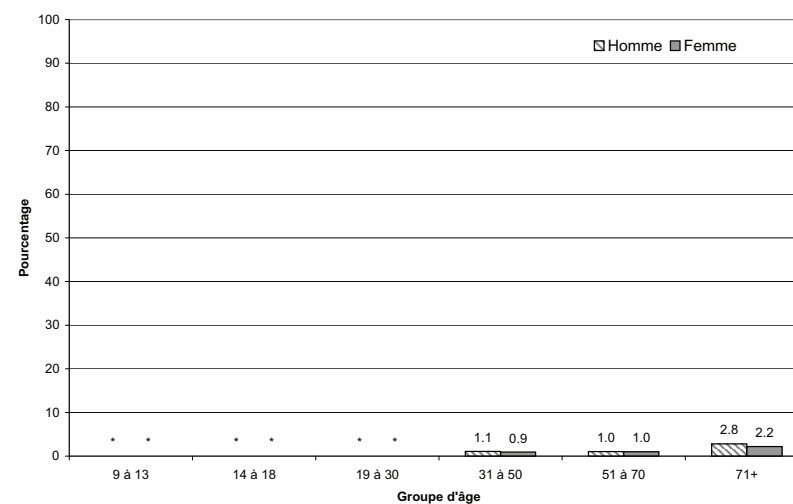

ONT MANGÉ DE LA MORUE AU COURS DES 24 DERNIÈRES HEURES

l'ESCC 2.2, 2004, rappel alimentaire de 24 heures

156.5 Pourcentage selon le lieu de préparation des aliments

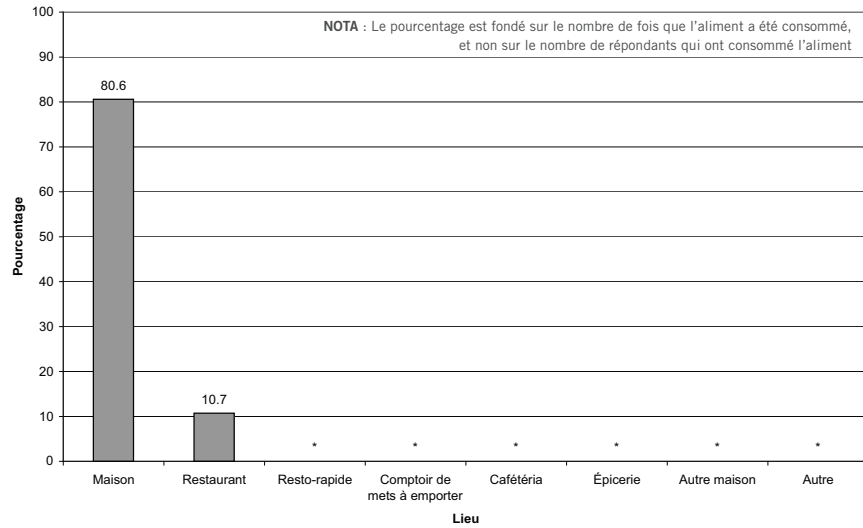

156.6 Pourcentage selon le lieu de résidence

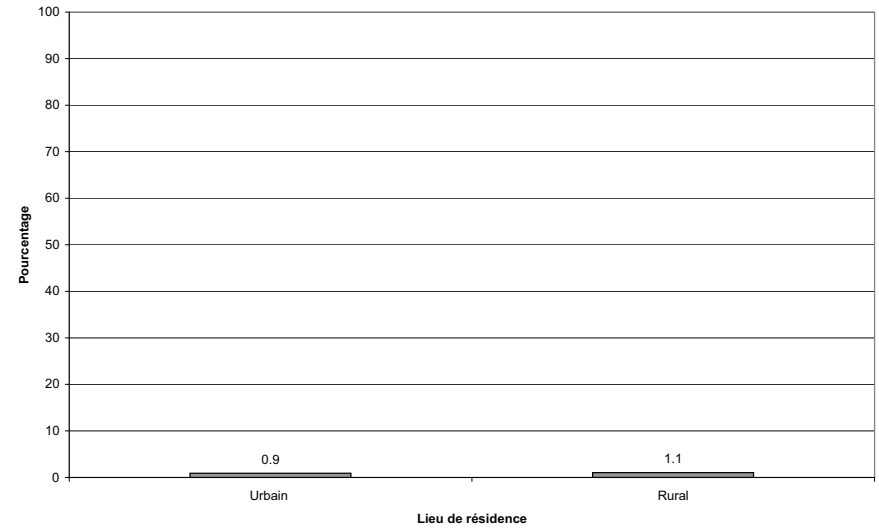

156.7 Pourcentage selon le revenu du ménage

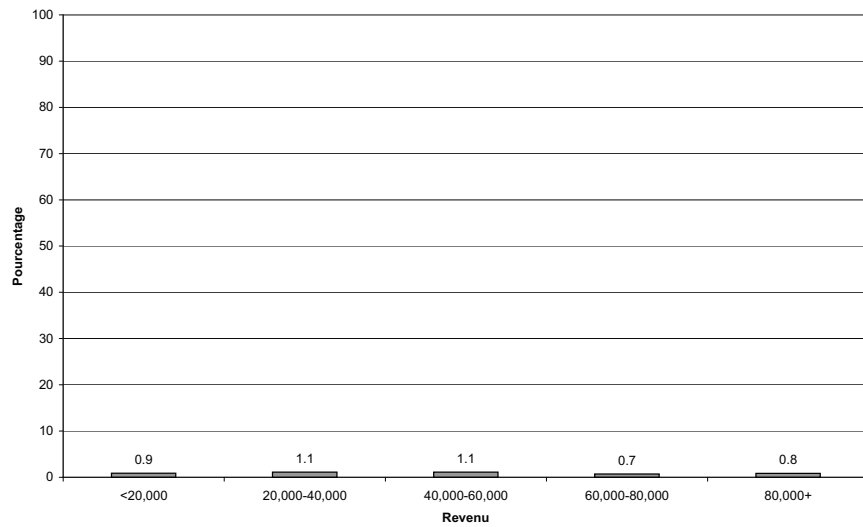

ONT MANGÉ DU AIGLEFIN AU COURS DES 24 DERNIÈRES HEURES

l'ESCC 2.2, 2004, rappel alimentaire de 24 heures

158.1 Pourcentage par province

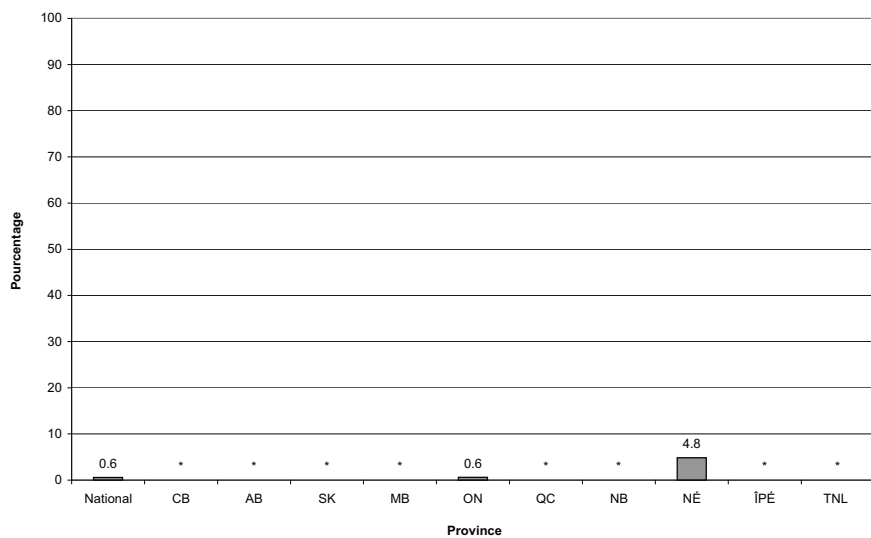

158.3 Pourcentage par groupe d'âge

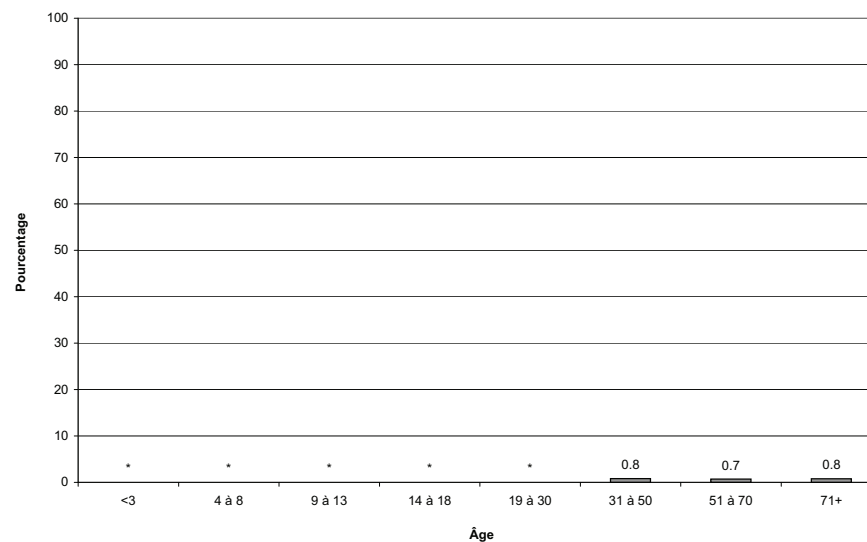

158.4 Pourcentage par groupe d'âge et selon le sexe

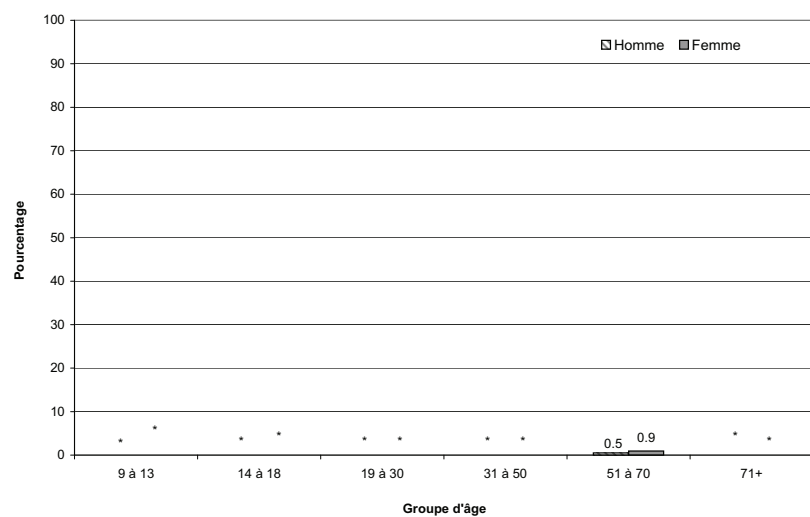

158.6 Pourcentage selon le lieu de résidence

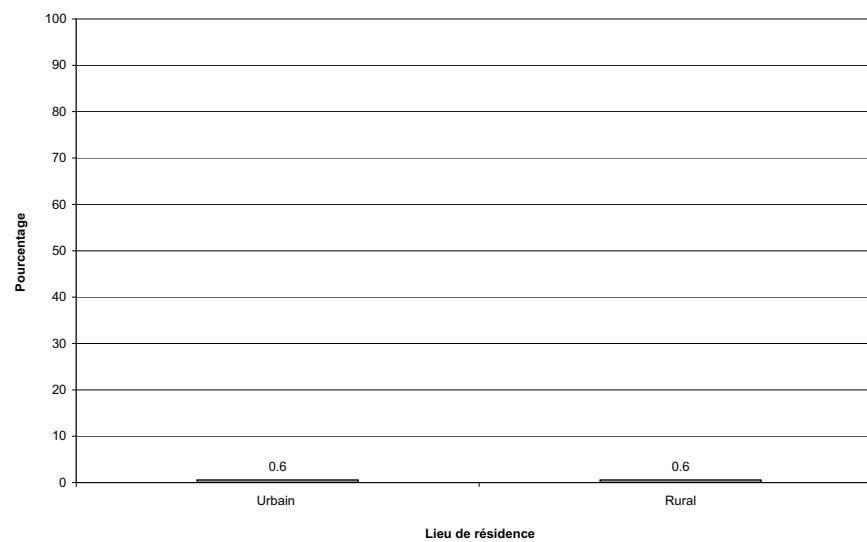

ONT MANGÉ DE LA GOBERGE AU COURS DES 24 DERNIÈRES HEURES

l'ESCC 2.2, 2004, rappel alimentaire de 24 heures

164.1 Pourcentage par province

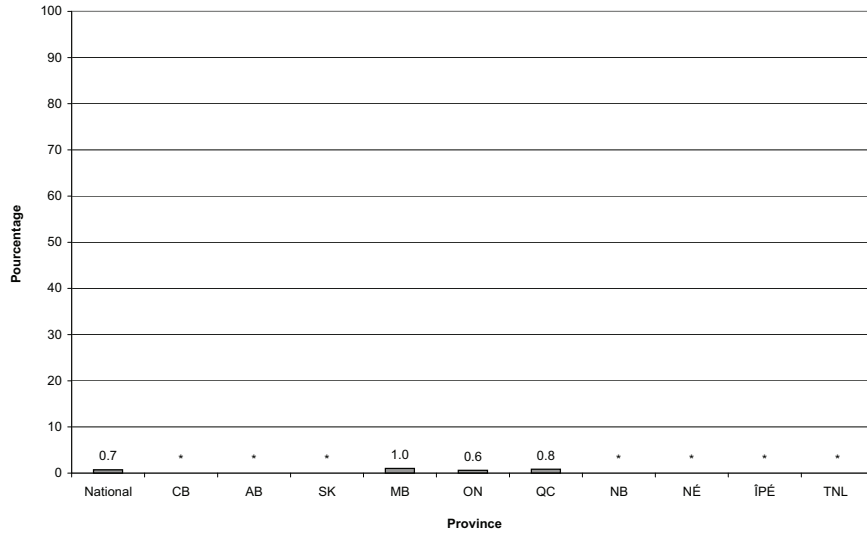

164.3 Pourcentage par groupe d'âge

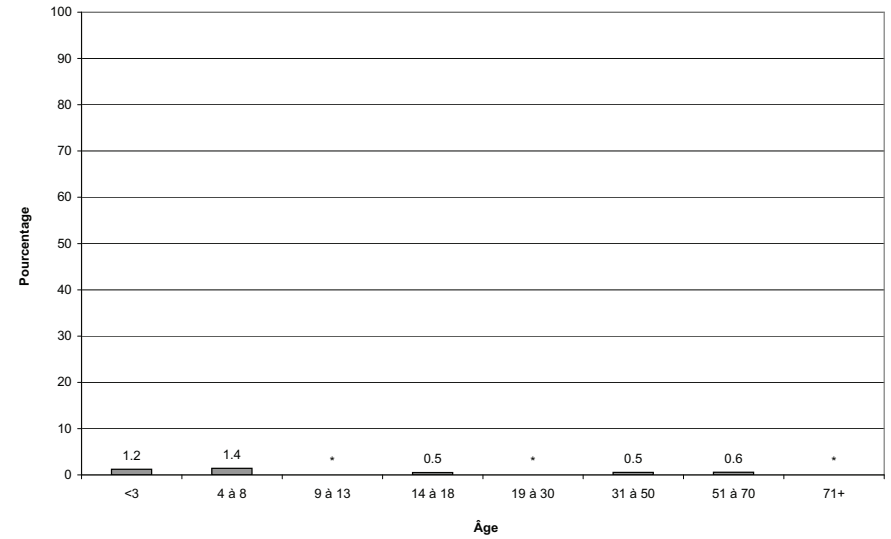

164.4 Pourcentage par groupe d'âge et selon le sexe

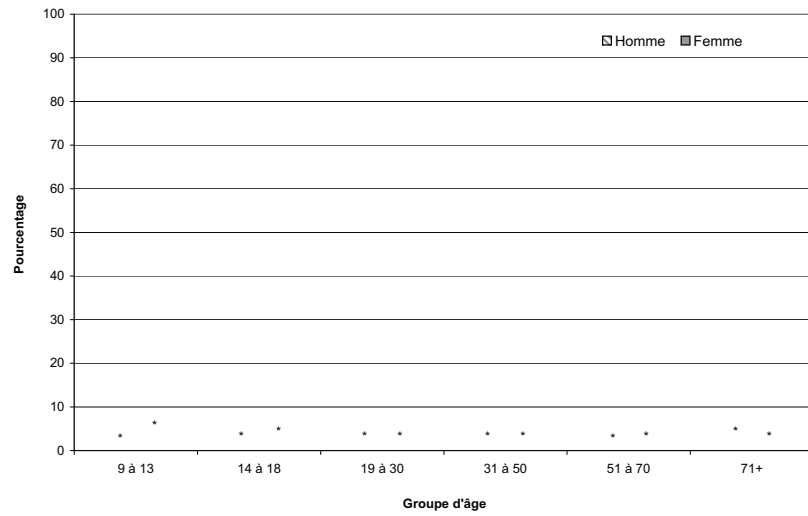

164.6 Pourcentage selon le lieu de résidence

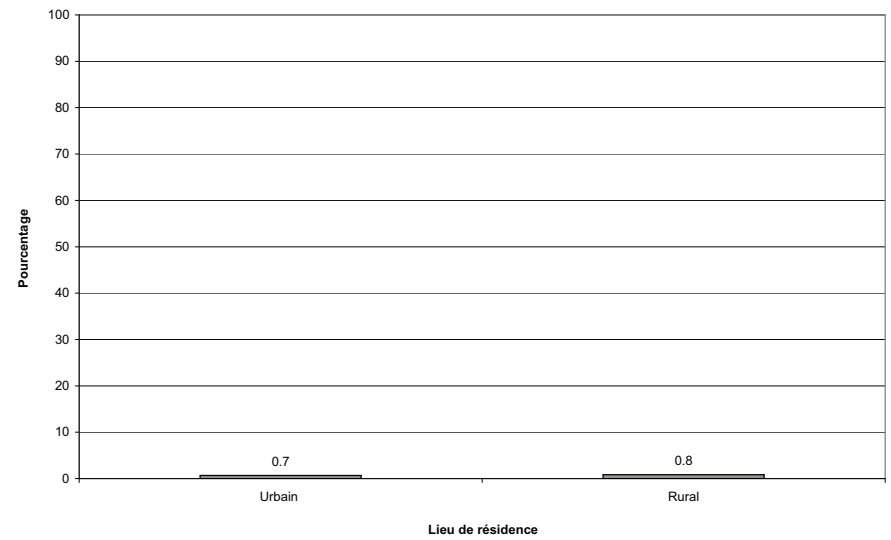

ONT MANGÉ DU SAUMON AU COURS DES 24 DERNIÈRES HEURES

l'ESCC 2.2, 2004, rappel alimentaire de 24 heures

165.1 Pourcentage par province

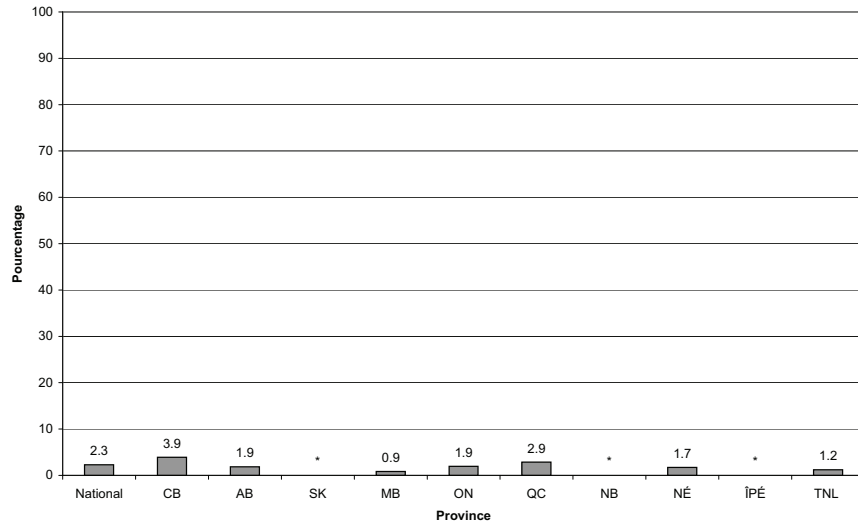

165.2 Pourcentage par mois

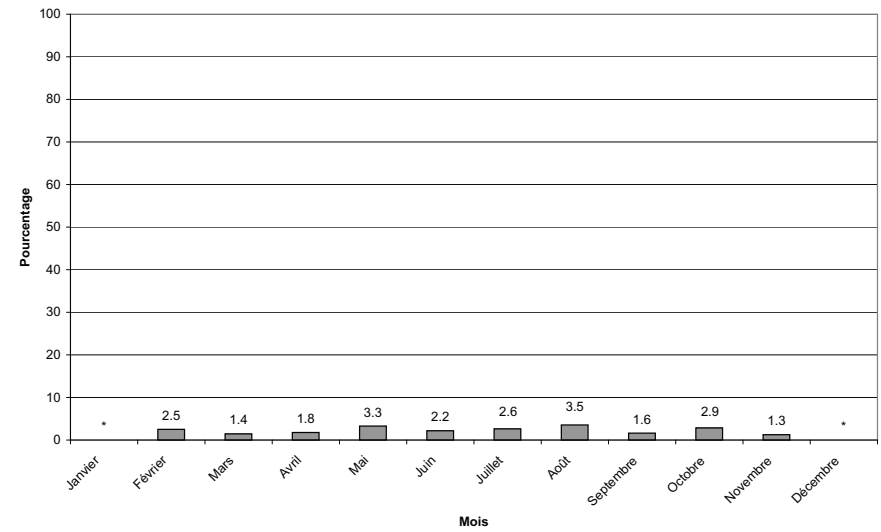

165.3 Pourcentage par groupe d'âge

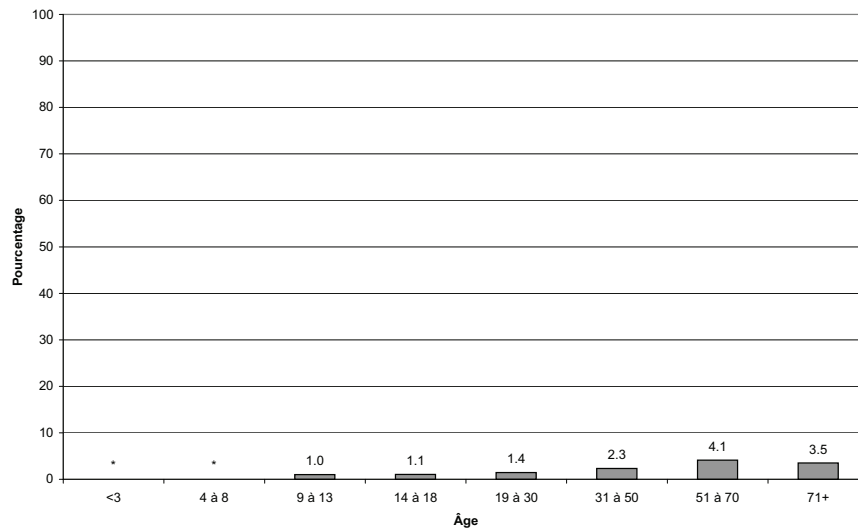

165.4 Pourcentage par groupe d'âge et selon le sexe

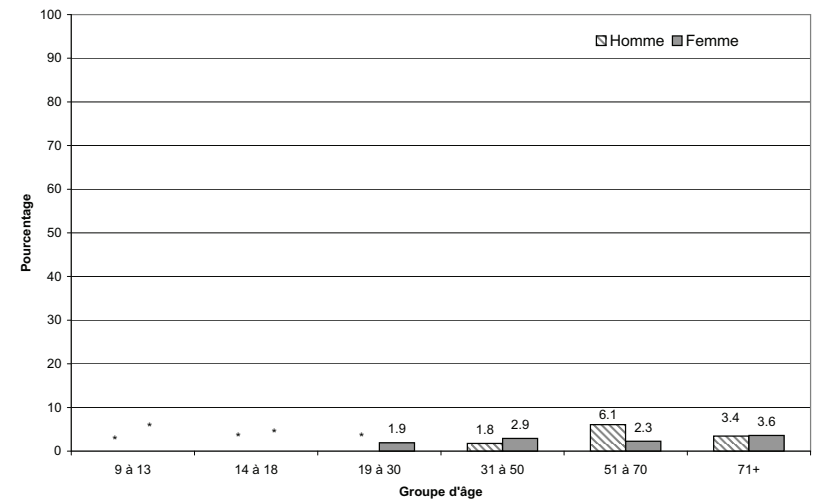

ONT MANGÉ DU SAUMON AU COURS DES 24 DERNIÈRES HEURES

l'ESCC 2.2, 2004, rappel alimentaire de 24 heures

165.5 Pourcentage selon le lieu de préparation des aliments

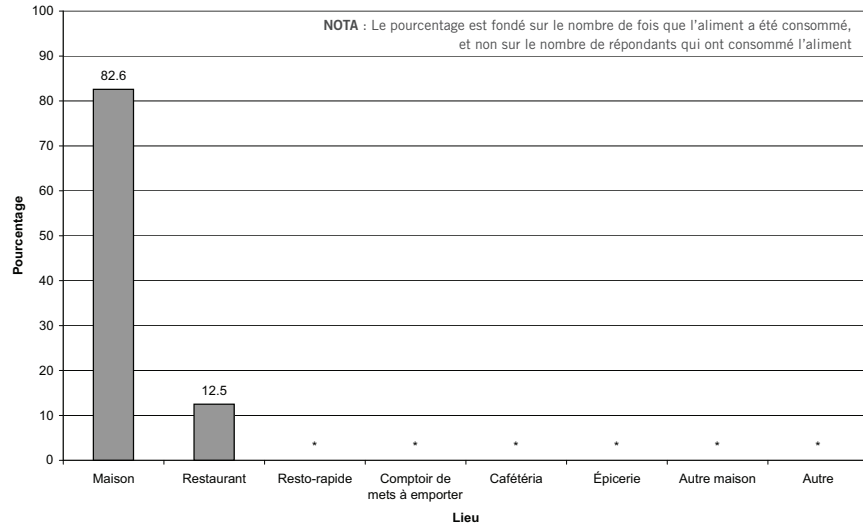

165.6 Pourcentage selon le lieu de résidence

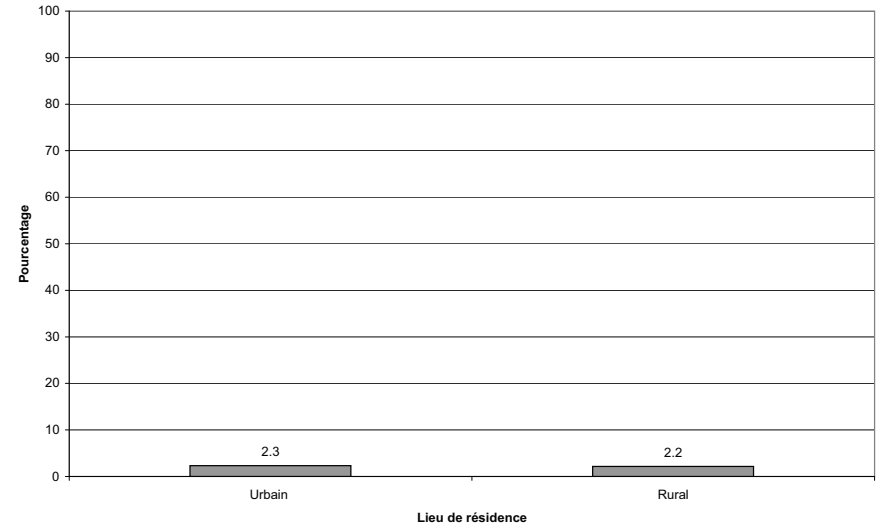

165.7 Pourcentage selon le revenu du ménage

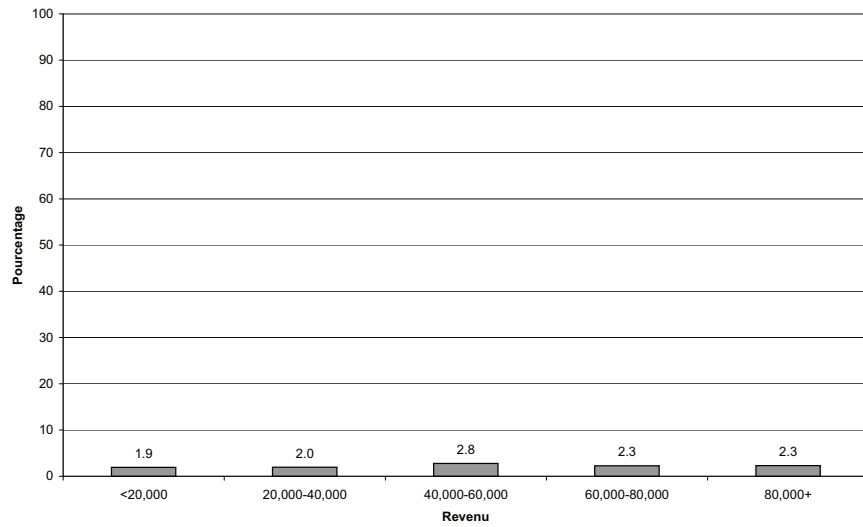

ONT MANGÉ DES CREVETTES AU COURS DES 24 DERNIÈRES HEURES

l'ESCC 2.2, 2004, rappel alimentaire de 24 heures

168.1 Pourcentage par province

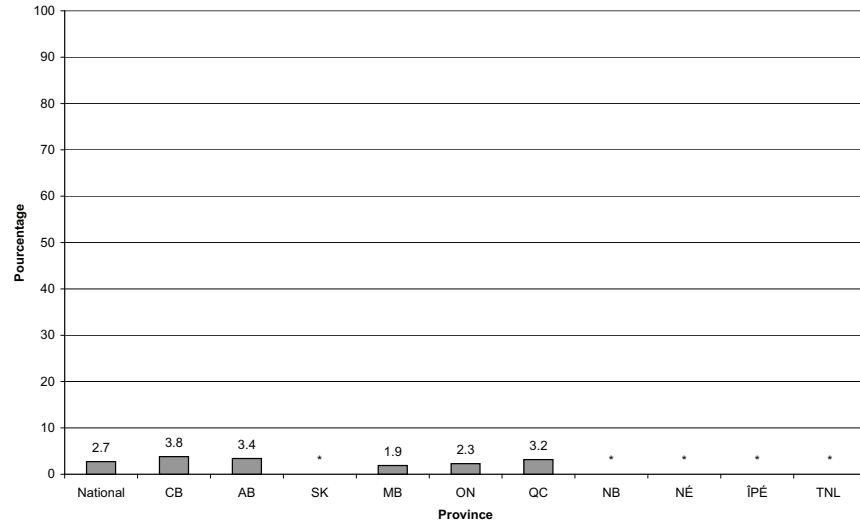

168.2 Pourcentage par mois

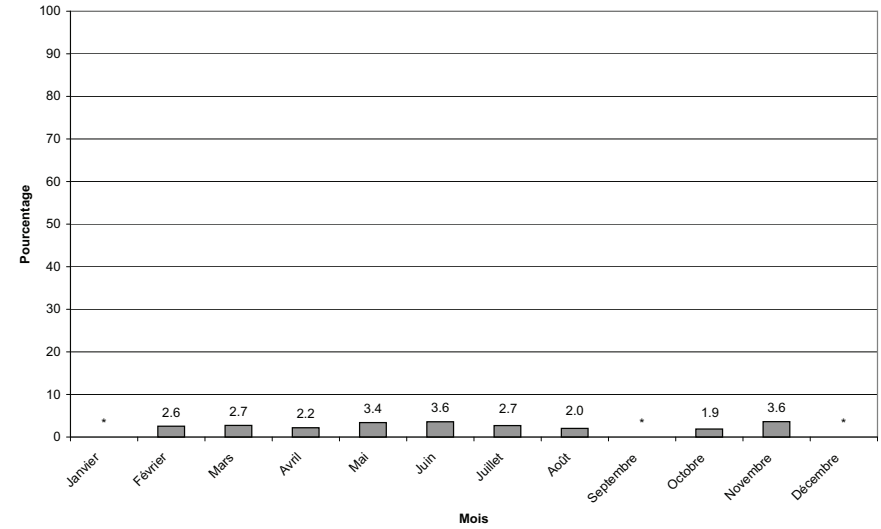

168.3 Pourcentage par groupe d'âge

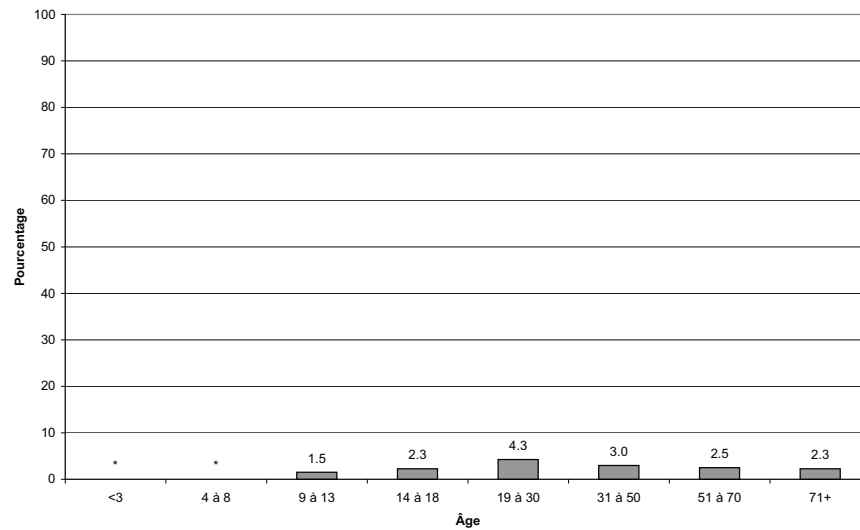

168.4 Pourcentage par groupe d'âge et selon le sexe

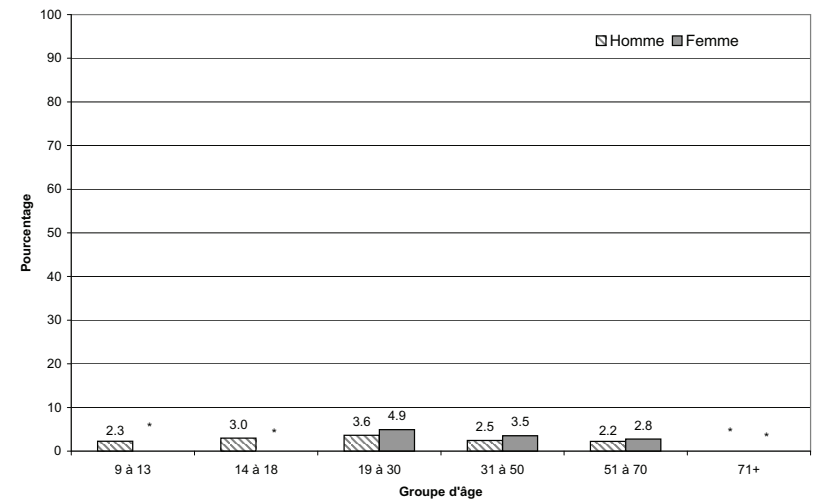

ONT MANGÉ DES CREVETTES AU COURS DES 24 DERNIÈRES HEURES

l'ESCC 2.2, 2004, rappel alimentaire de 24 heures

168.5 Pourcentage selon le lieu de préparation des aliments

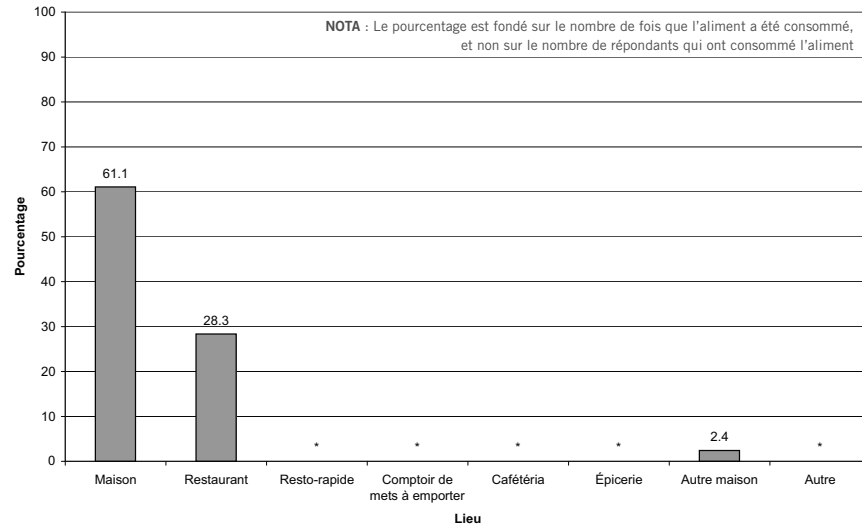

168.6 Pourcentage selon le lieu de résidence

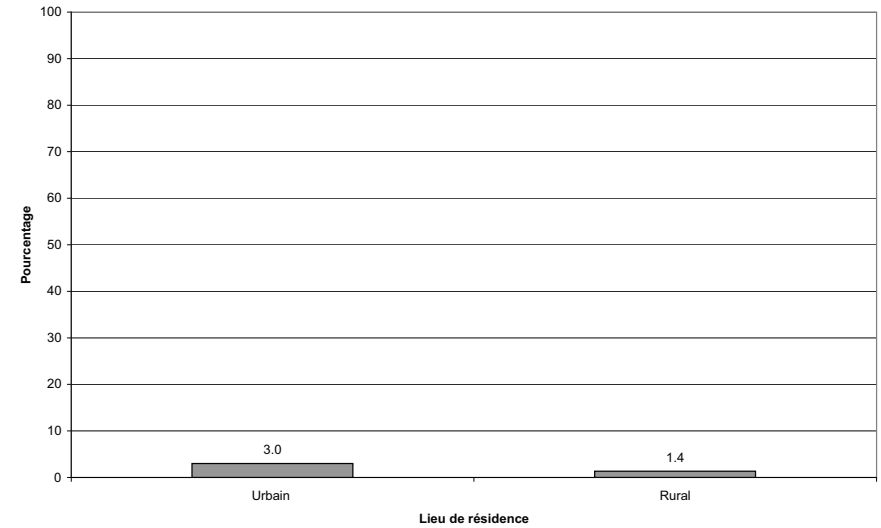

168.7 Pourcentage selon le revenu du ménage

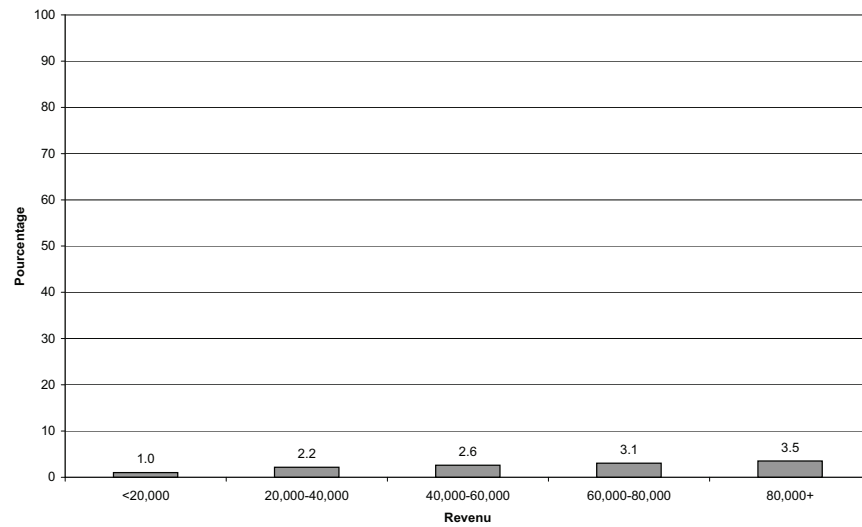

ONT MANGÉ DE LA SOLE AU COURS DES 24 DERNIÈRES HEURES

l'ESCC 2.2, 2004, rappel alimentaire de 24 heures

170.1 Pourcentage par province

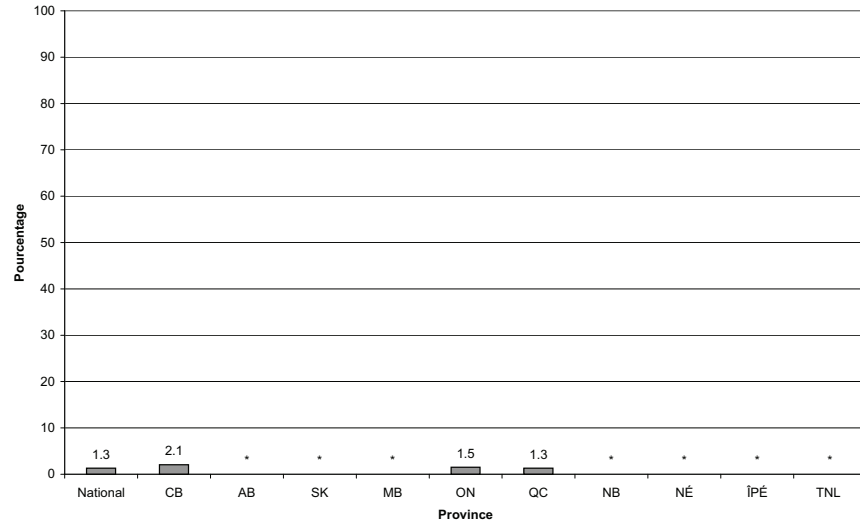

170.2 Pourcentage par mois

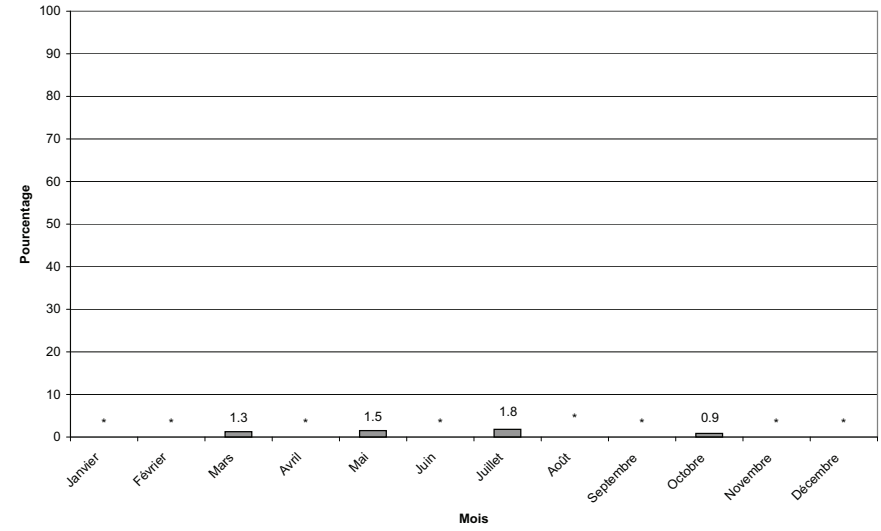

170.3 Pourcentage par groupe d'âge

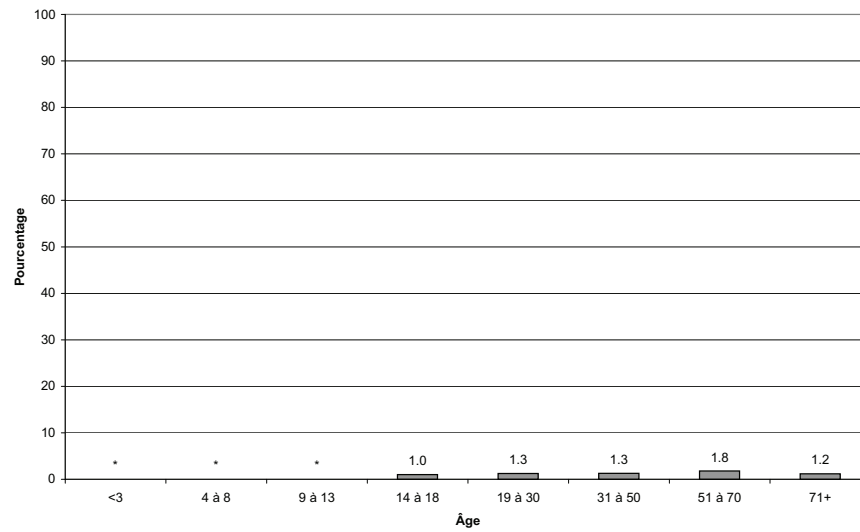

170.4 Pourcentage par groupe d'âge et selon le sexe

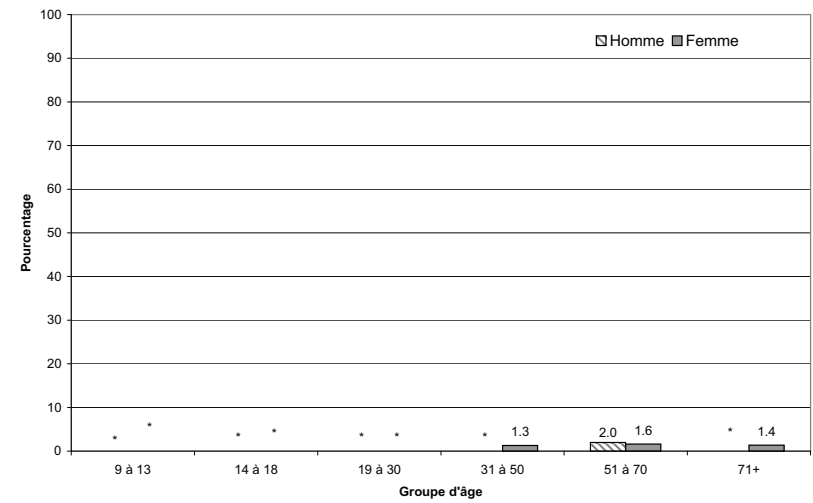

ONT MANGÉ DE LA SOLE AU COURS DES 24 DERNIÈRES HEURES

l'ESCC 2.2, 2004, rappel alimentaire de 24 heures

170.5 Pourcentage selon le lieu de préparation des aliments

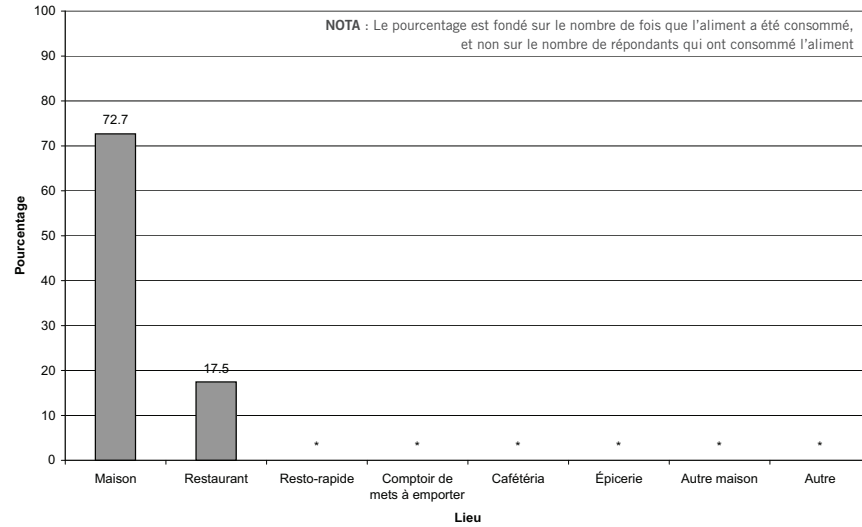

170.6 Pourcentage selon le lieu de résidence

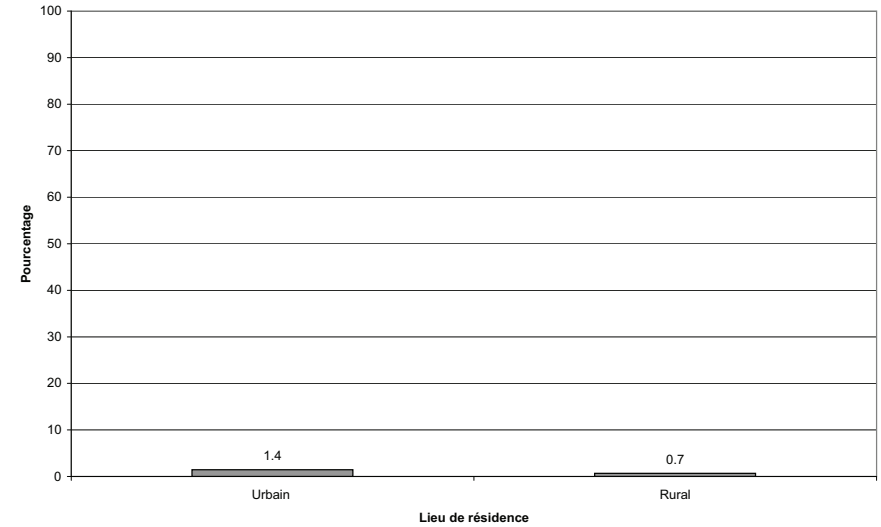

170.7 Pourcentage selon le revenu du ménage

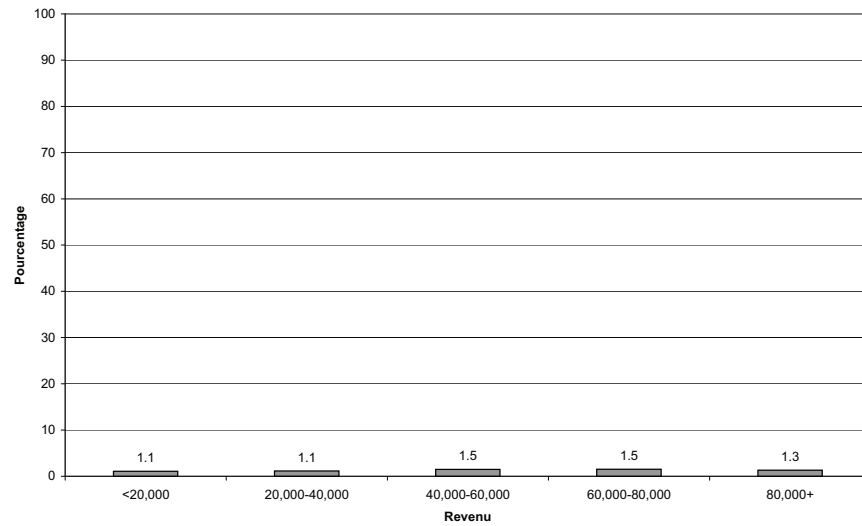

ONT MANGÉ DU THON EN CONSERVE AU COURS DES 24 DERNIÈRES HEURES

l'ESCC 2.2, 2004, rappel alimentaire de 24 heures

173.1 Pourcentage par province

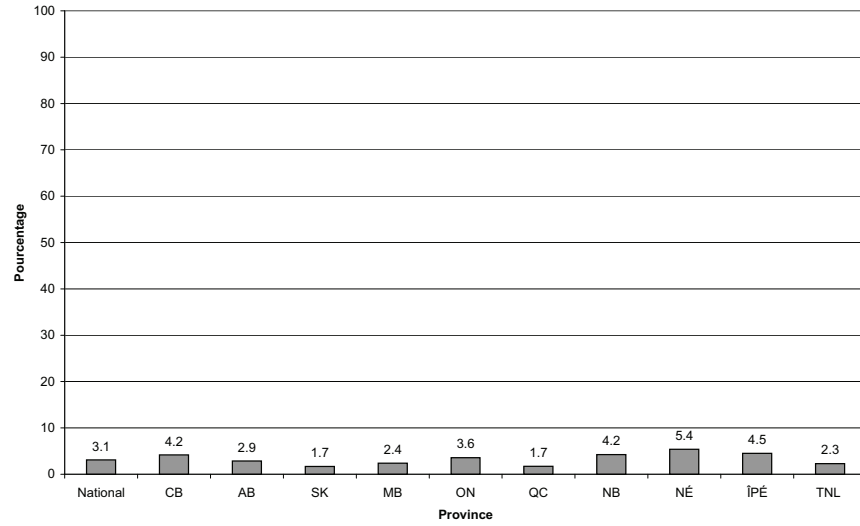

173.2 Pourcentage par mois

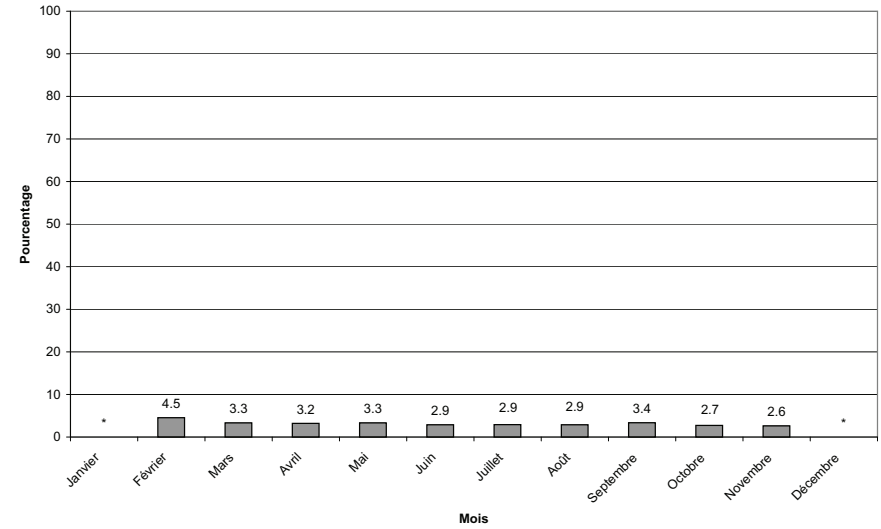

173.3 Pourcentage par groupe d'âge

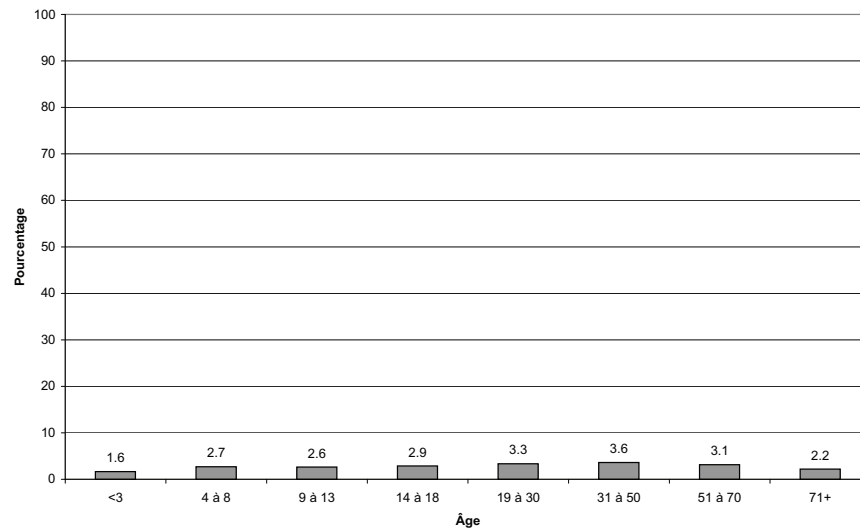

173.4 Pourcentage par groupe d'âge et selon le sexe

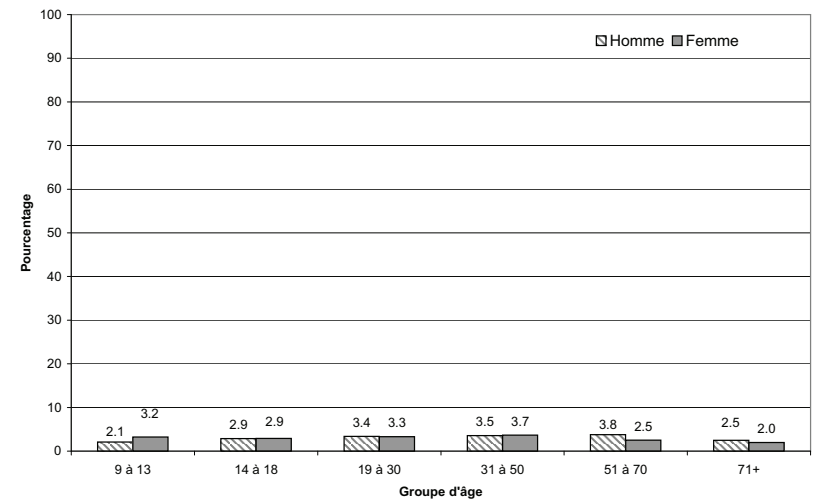

ONT MANGÉ DU THON EN CONSERVE AU COURS DES 24 DERNIÈRES HEURES

l'ESCC 2.2, 2004, rappel alimentaire de 24 heures

173.5 Pourcentage selon le lieu de préparation des aliments

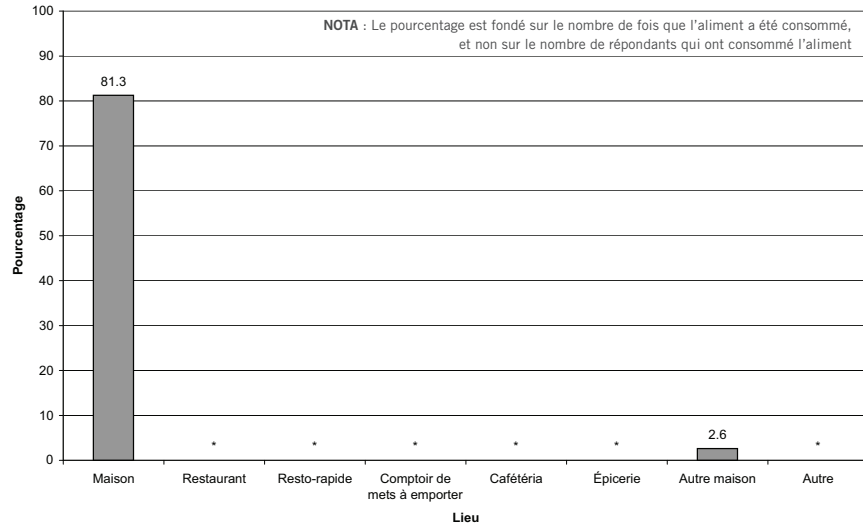

173.6 Pourcentage selon le lieu de résidence

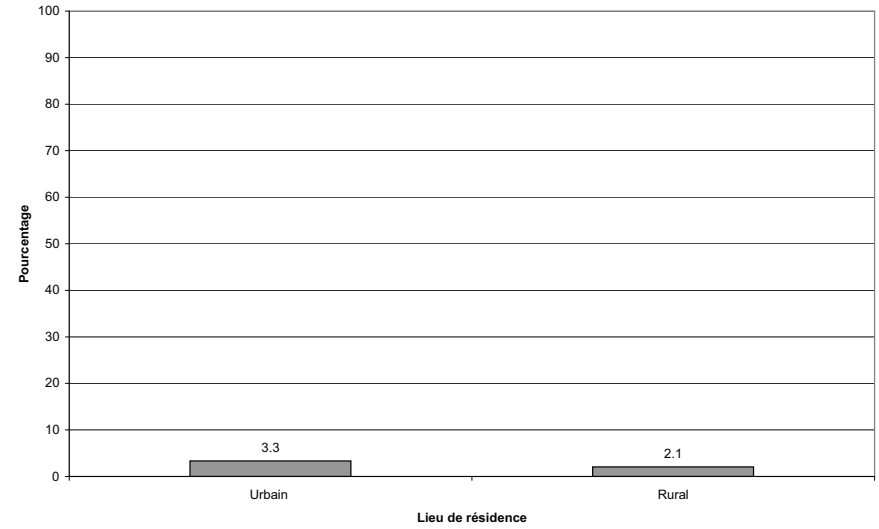

173.7 Pourcentage selon le revenu du ménage

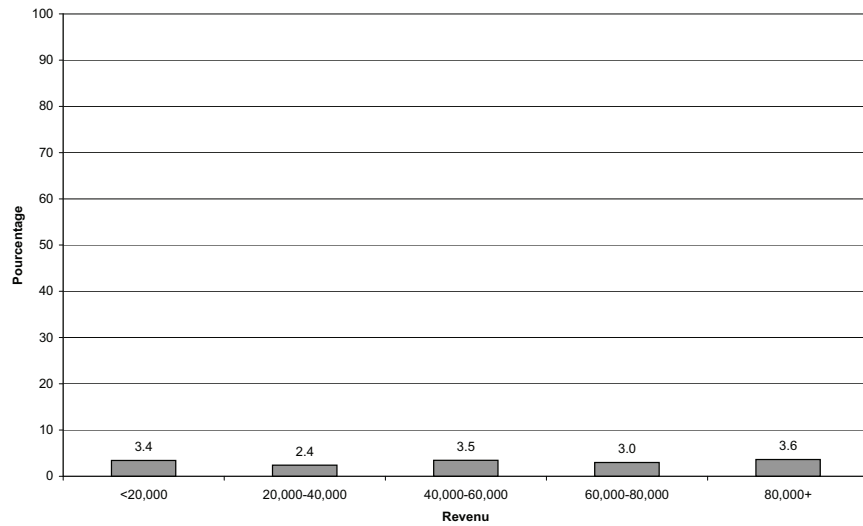

— NOIX, GRAINES, TOFU ET BEURRES DE NOIX —

ONT MANGÉ DES AMANDES AU COURS DES 24 DERNIÈRES HEURES

l'ESCC 2.2, 2004, rappel alimentaire de 24 heures

175.1 Pourcentage par province

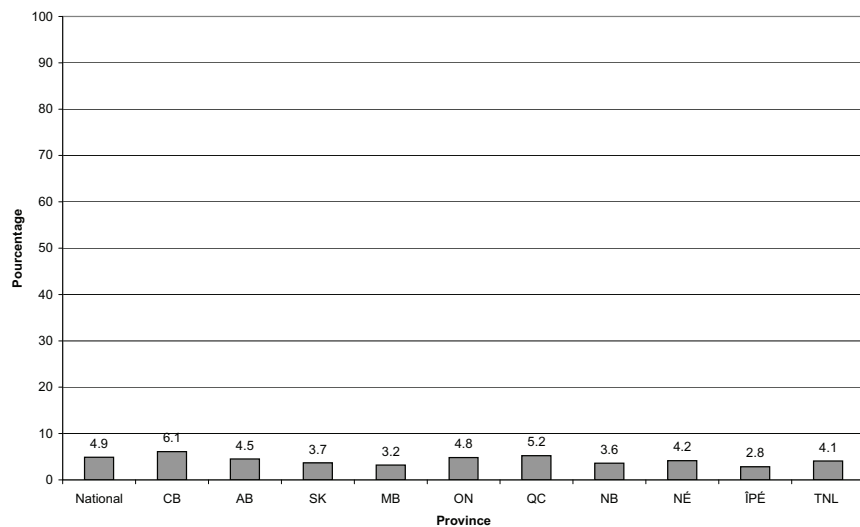

175.2 Pourcentage par mois

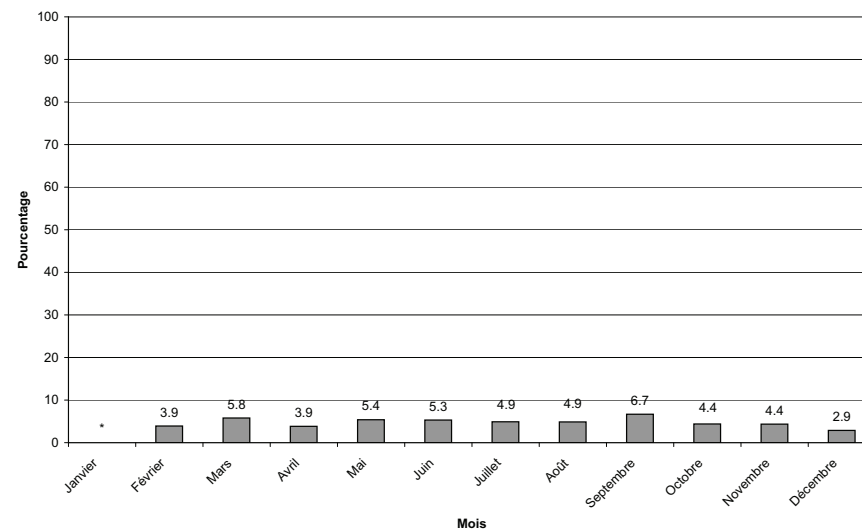

175.3 Pourcentage par groupe d'âge

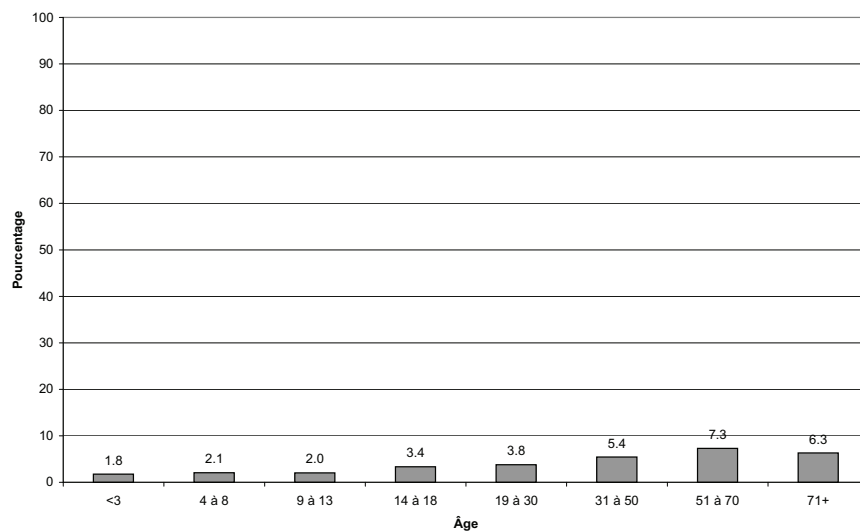

175.4 Pourcentage par groupe d'âge et selon le sexe

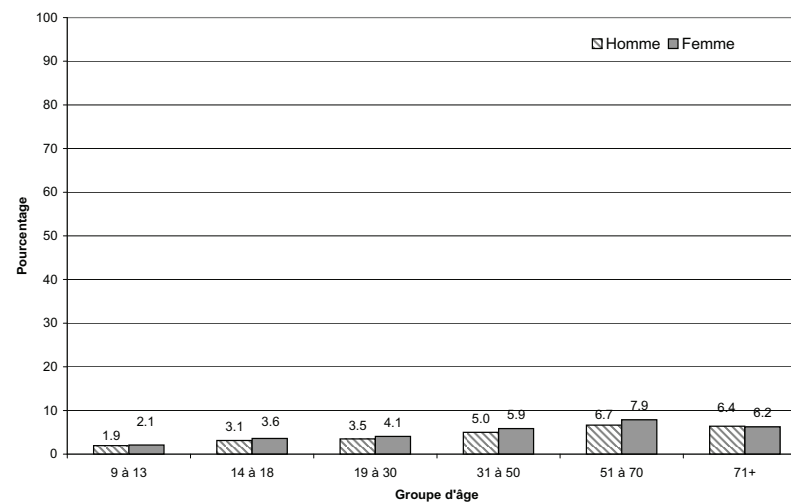

ONT MANGÉ DES AMANDES AU COURS DES 24 DERNIÈRES HEURES

l'ESCC 2.2, 2004, rappel alimentaire de 24 heures

175.5 Pourcentage selon le lieu de préparation des aliments

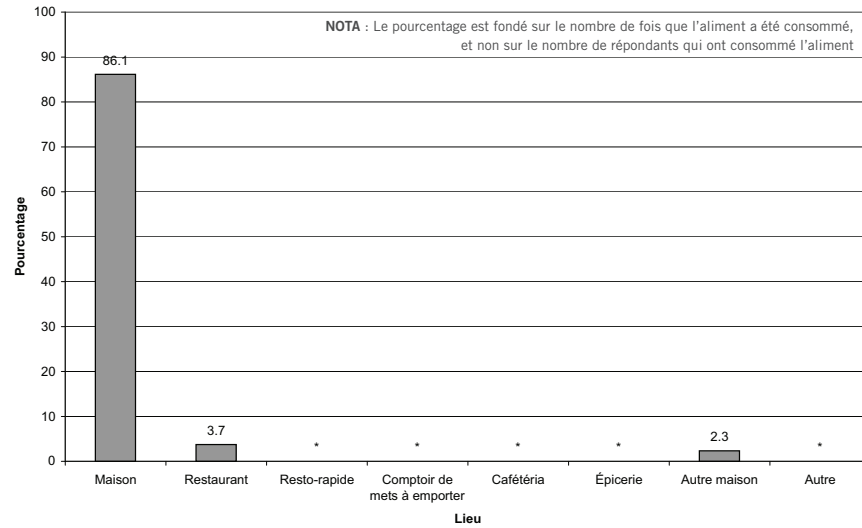

175.6 Pourcentage selon le lieu de résidence

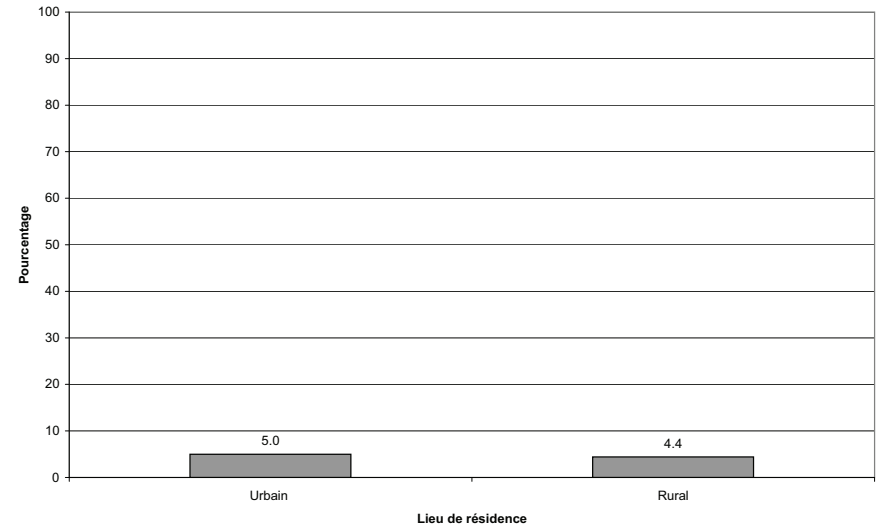

175.7 Pourcentage selon le revenu du ménage

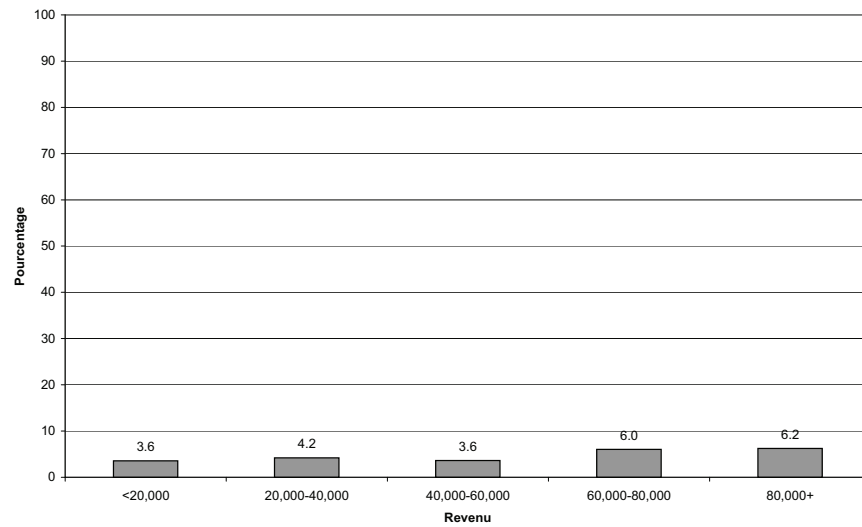

ONT MANGÉ DES NOIX DU BRÉSIL AU COURS DES 24 DERNIÈRES HEURES

l'ESCC 2.2, 2004, rappel alimentaire de 24 heures

176.1 Pourcentage par province

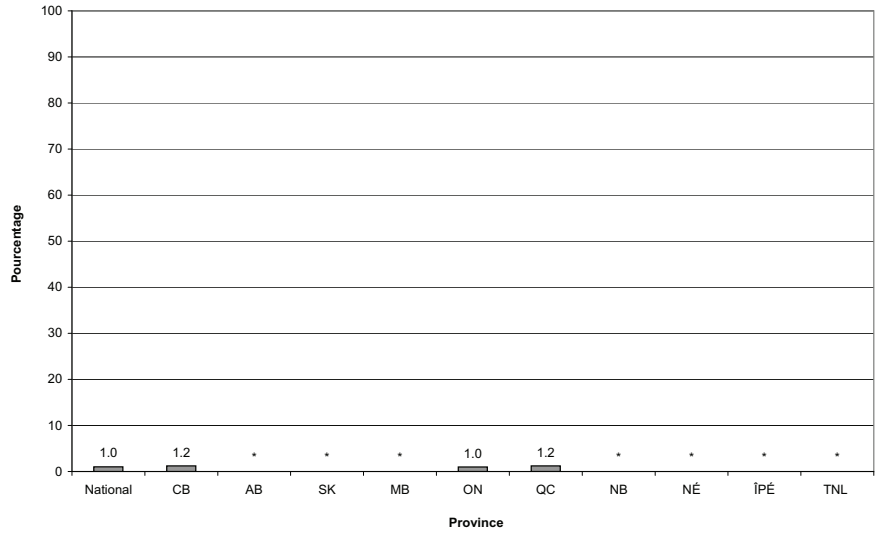

176.3 Pourcentage par groupe d'âge

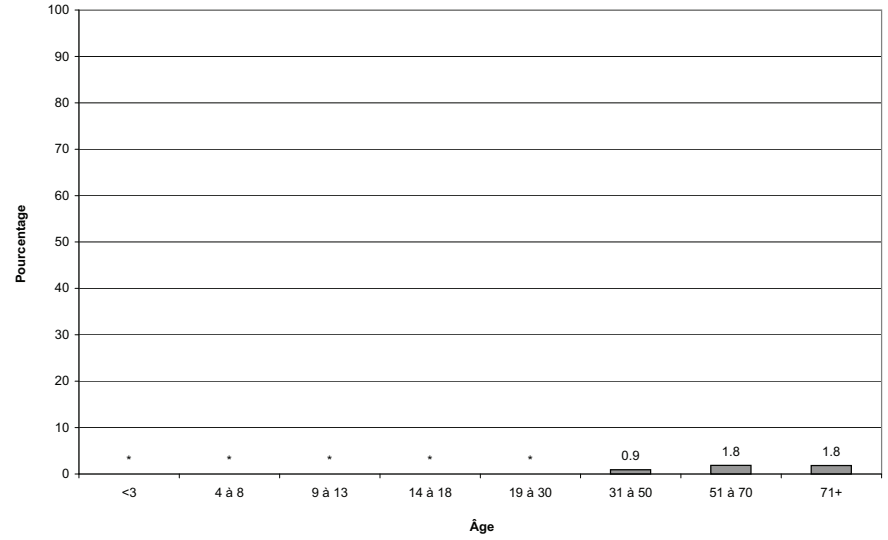

176.4 Pourcentage par groupe d'âge et selon le sexe

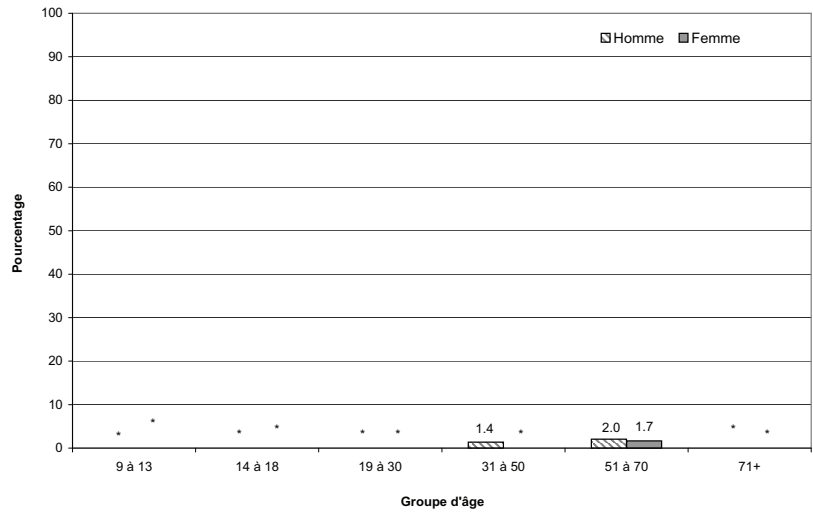

176.6 Pourcentage selon le lieu de résidence

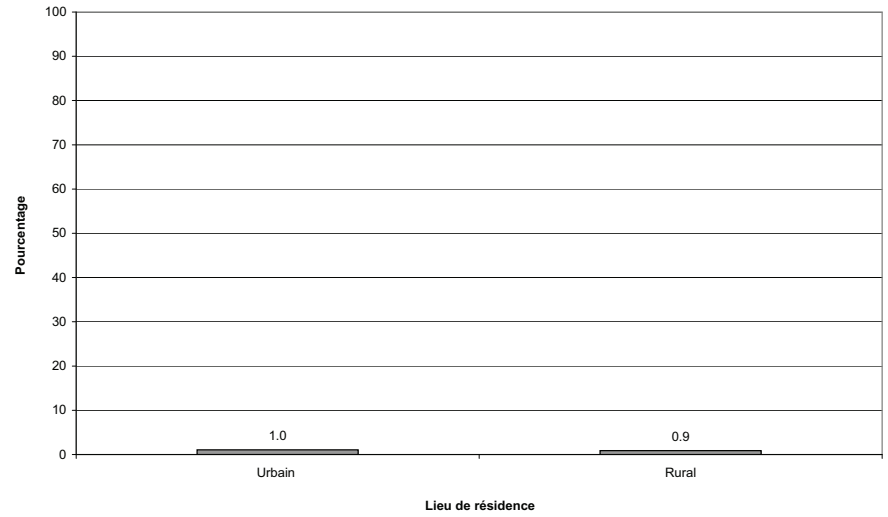

ONT MANGÉ DES NOIX DE CAJOU AU COURS DES 24 DERNIÈRES HEURES

l'ESCC 2.2, 2004, rappel alimentaire de 24 heures

177.1 Pourcentage par province

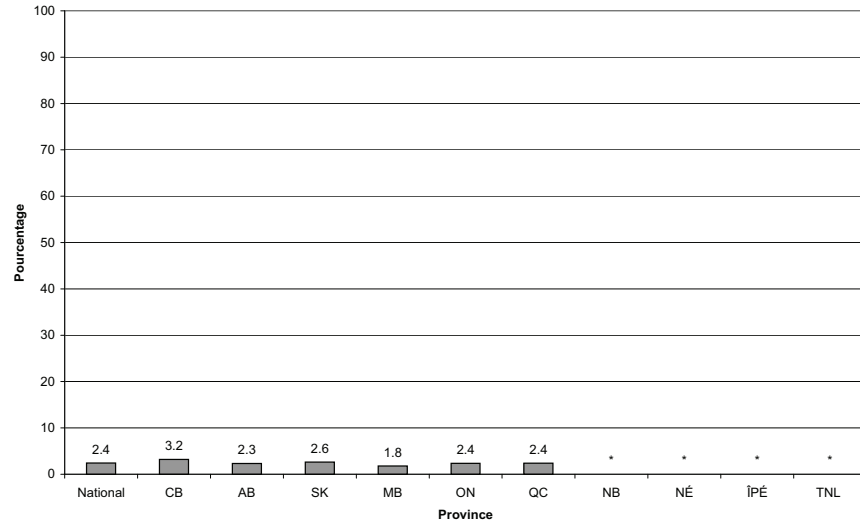

177.2 Pourcentage par mois

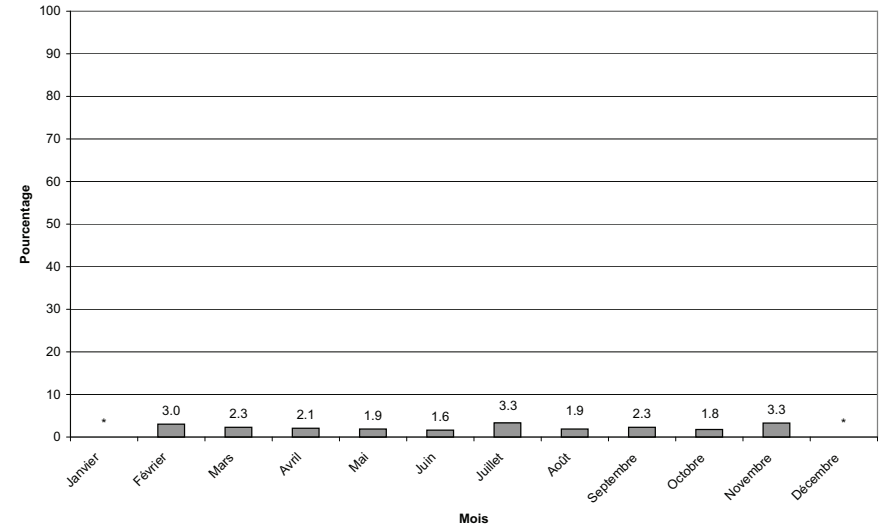

177.3 Pourcentage par groupe d'âge

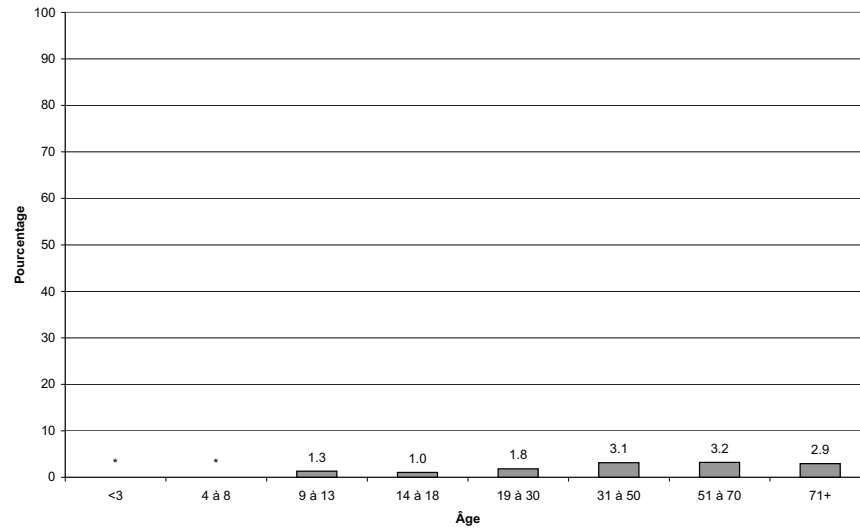

177.4 Pourcentage par groupe d'âge et selon le sexe

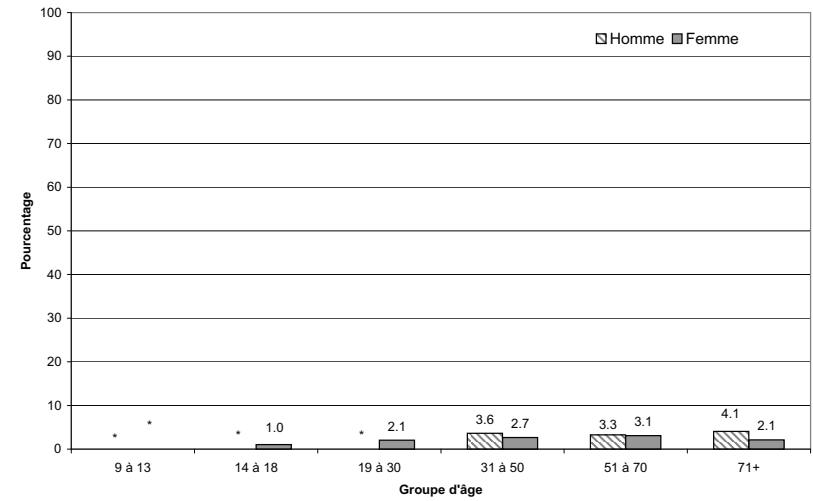

ONT MANGÉ DES NOIX DE CAJOU AU COURS DES 24 DERNIÈRES HEURES

l'ESCC 2.2, 2004, rappel alimentaire de 24 heures

177.5 Pourcentage selon le lieu de préparation des aliments

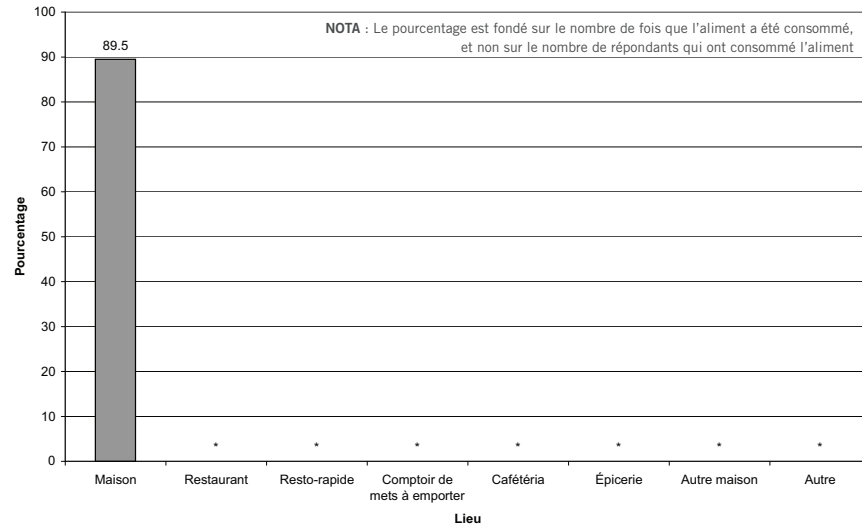

177.6 Pourcentage selon le lieu de résidence

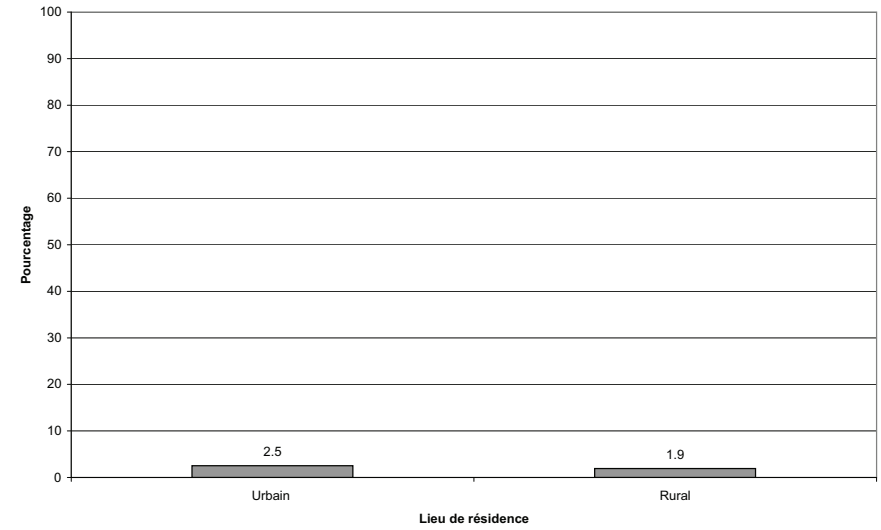

177.7 Pourcentage selon le revenu du ménage

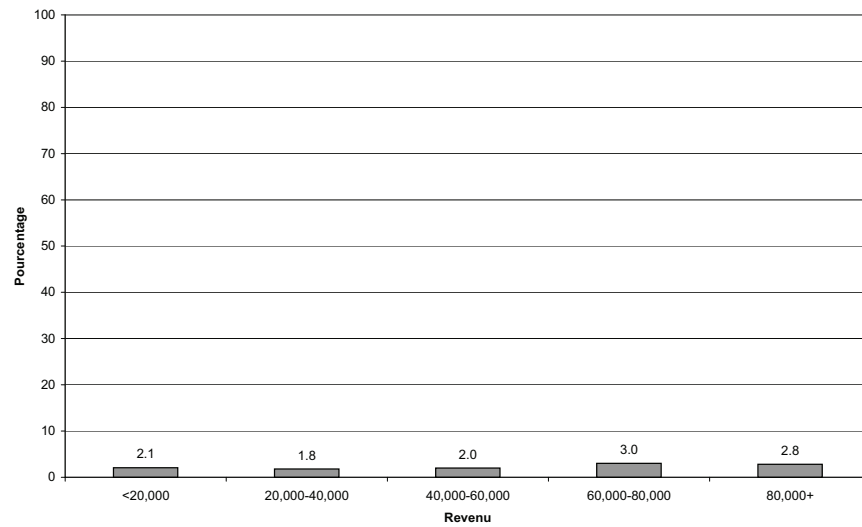

ONT MANGÉ DES NOISETTES ET AVELINES AU COURS DES 24 DERNIÈRES HEURES

l'ESCC 2.2, 2004, rappel alimentaire de 24 heures

178.1 Pourcentage par province

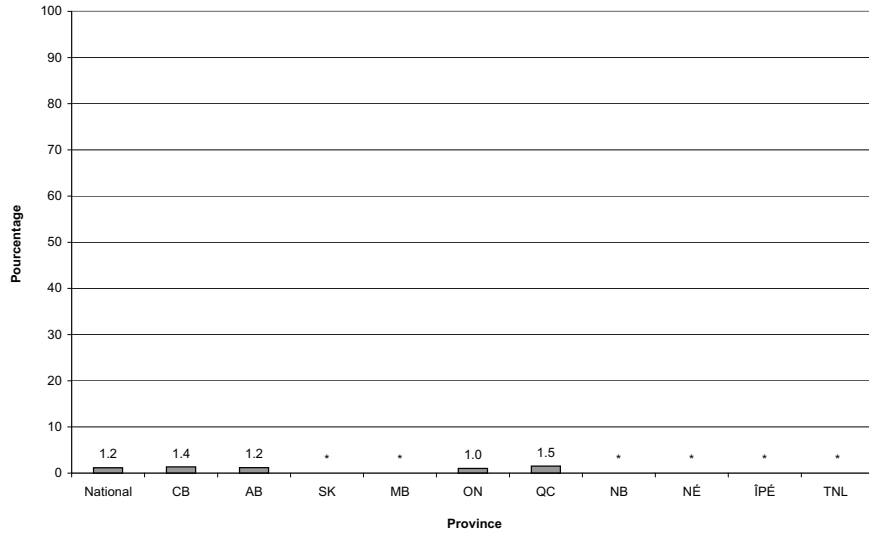

178.3 Pourcentage par groupe d'âge

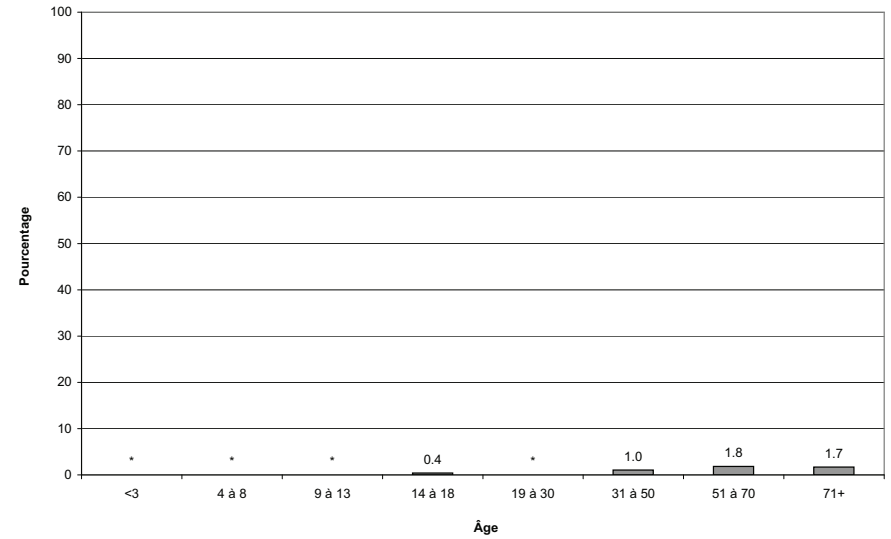

178.4 Pourcentage par groupe d'âge et selon le sexe

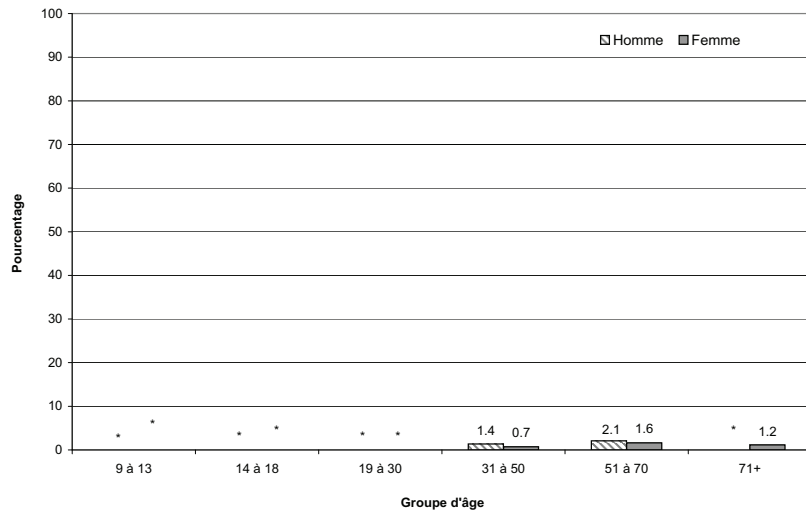

178.6 Pourcentage selon le lieu de résidence

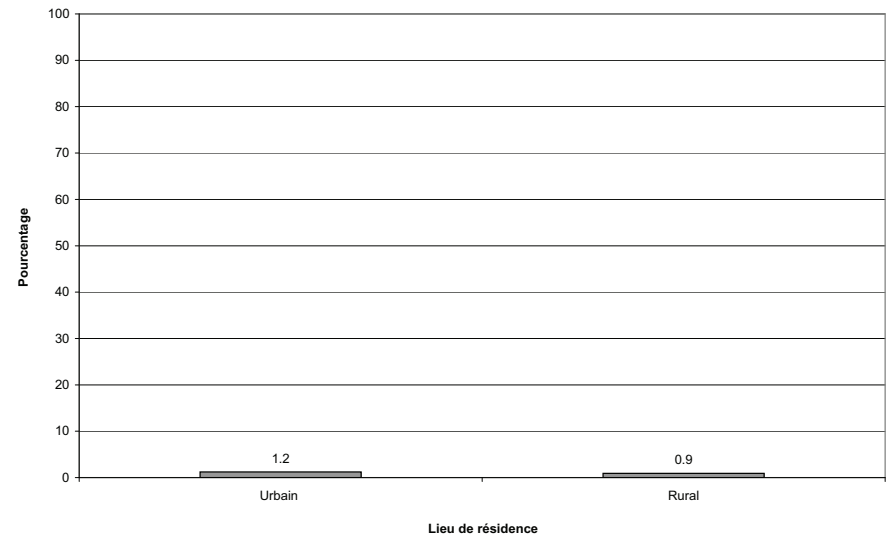

ONT MANGÉ DES ARACHIDES AU COURS DES 24 DERNIÈRES HEURES

l'ESCC 2.2, 2004, rappel alimentaire de 24 heures

180.1 Pourcentage par province

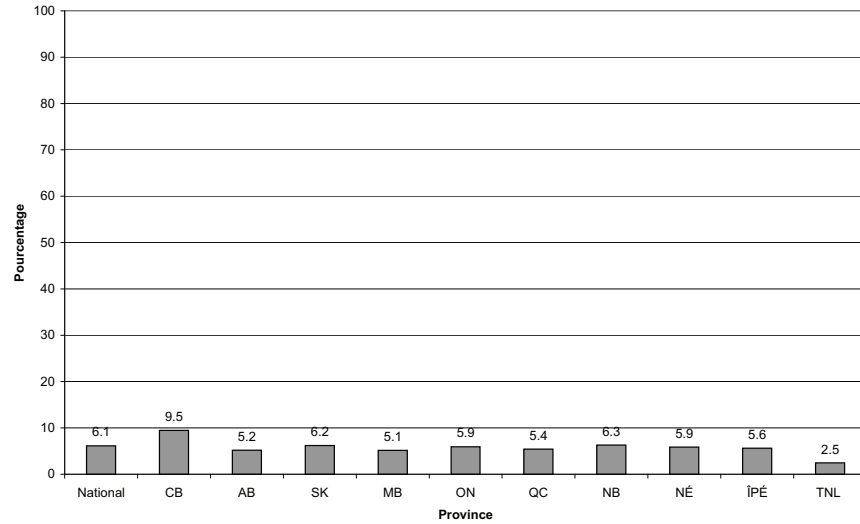

180.2 Pourcentage par mois

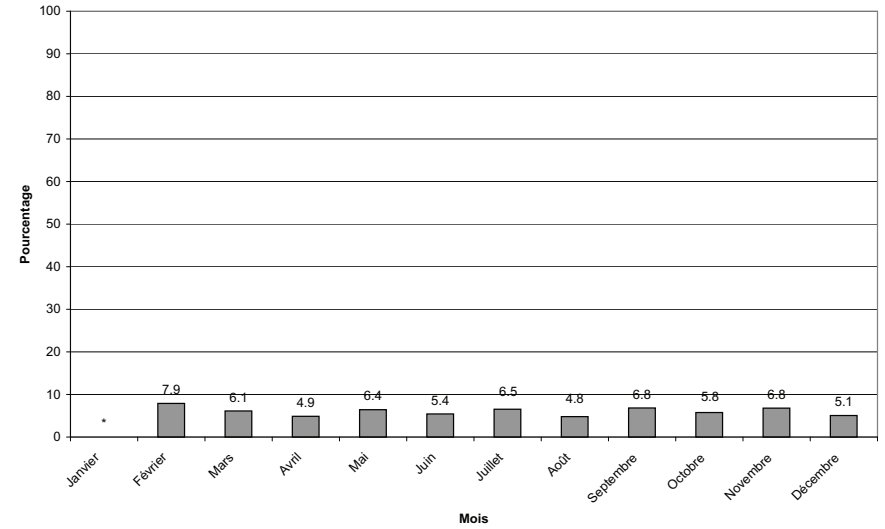

180.3 Pourcentage par groupe d'âge

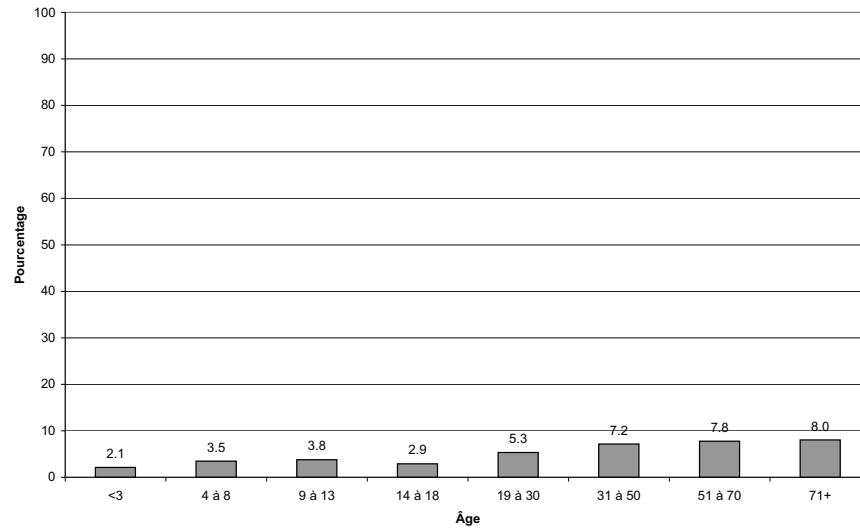

180.4 Pourcentage par groupe d'âge et selon le sexe

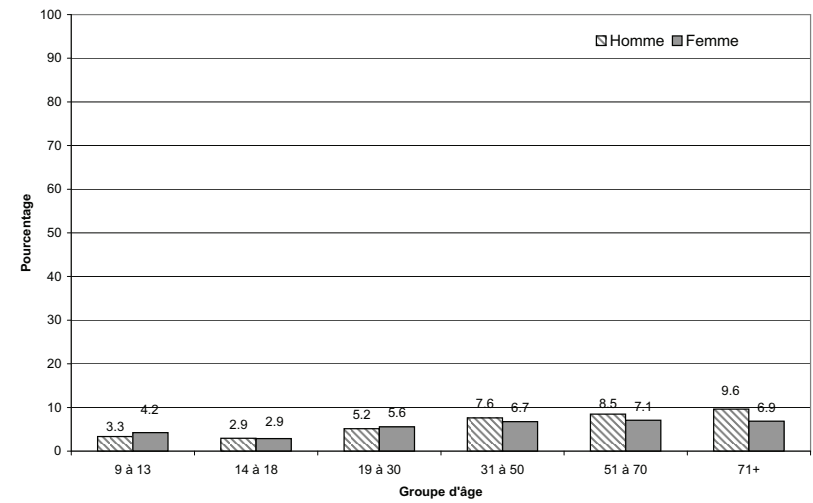

ONT MANGÉ DES ARACHIDES AU COURS DES 24 DERNIÈRES HEURES

l'ESCC 2.2, 2004, rappel alimentaire de 24 heures

180.5 Pourcentage selon le lieu de préparation des aliments

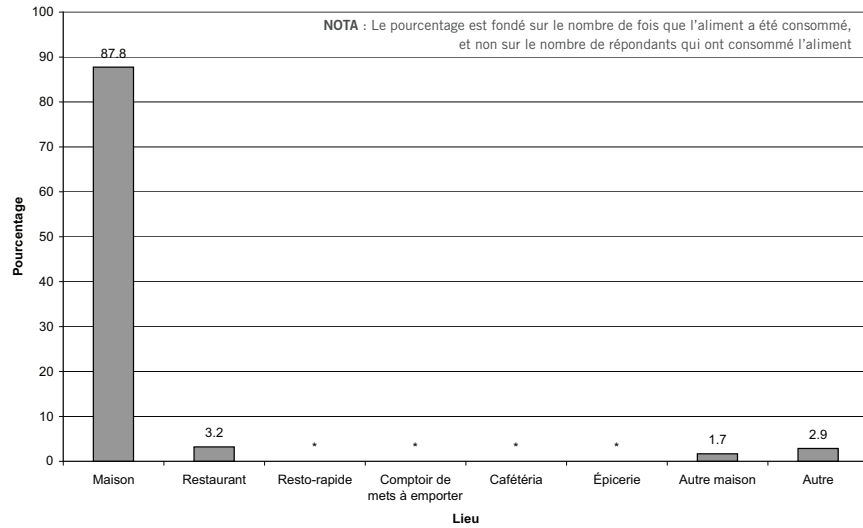

180.6 Pourcentage selon le lieu de résidence

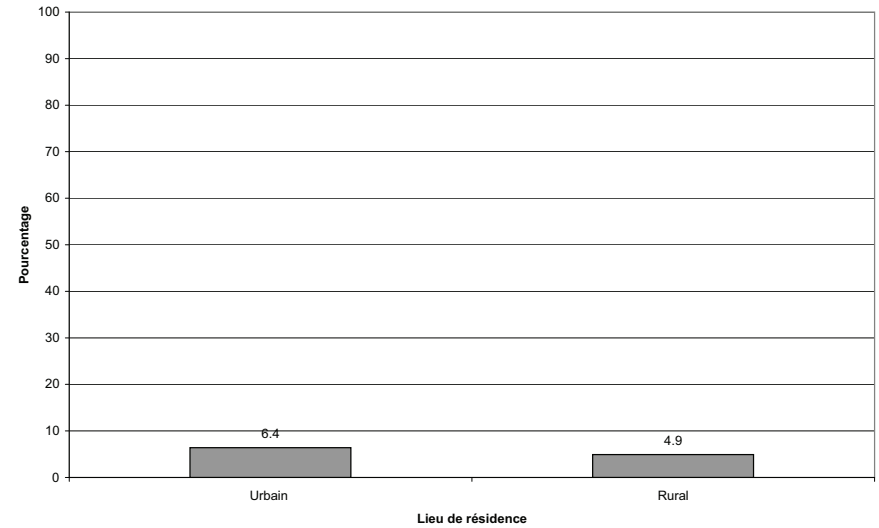

180.7 Pourcentage selon le revenu du ménage

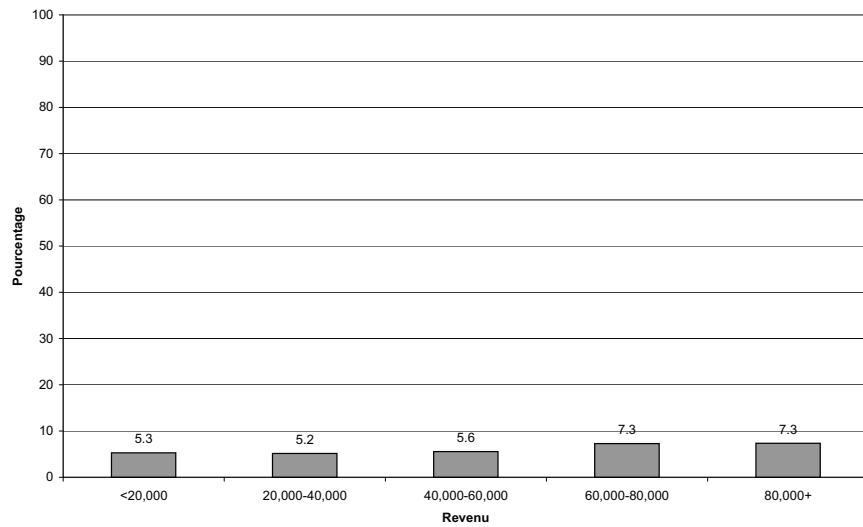

180.8 Pourcentage selon l'origine culturelle ou raciale

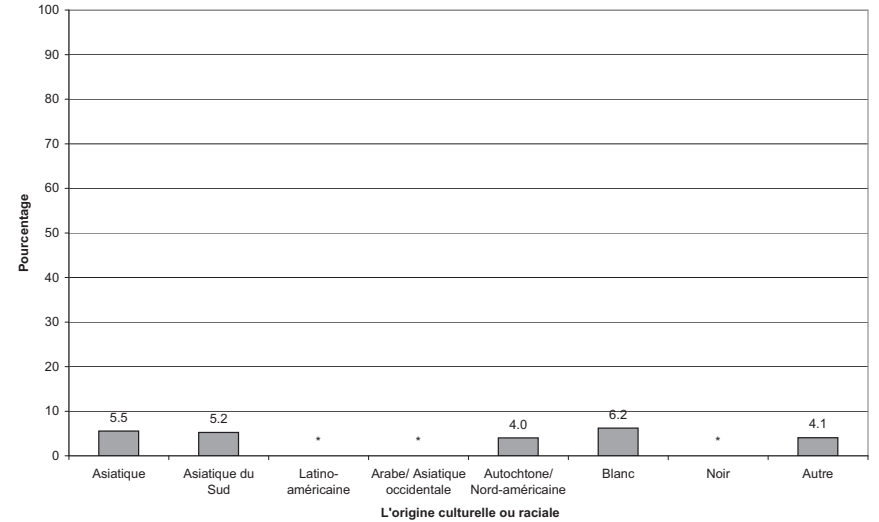

ONT MANGÉ DES PACANES AU COURS DES 24 DERNIÈRES HEURES

l'ESCC 2.2, 2004, rappel alimentaire de 24 heures

181.1 Pourcentage par province

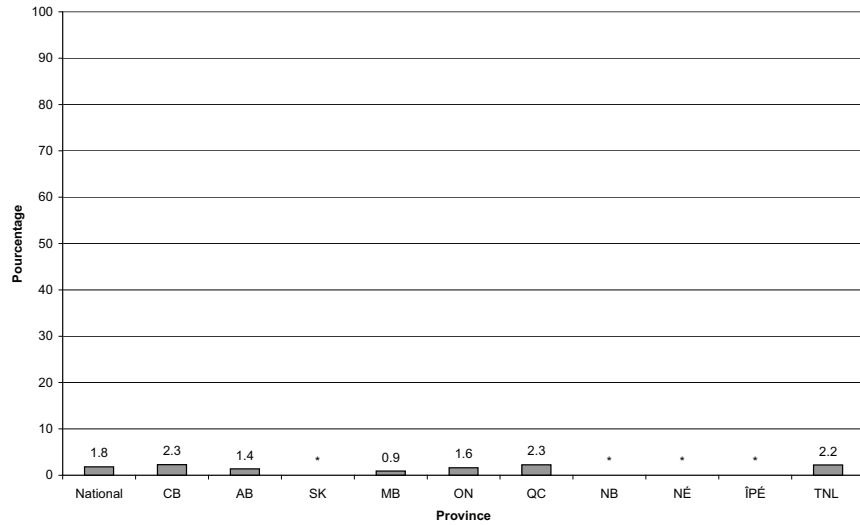

181.2 Pourcentage par mois

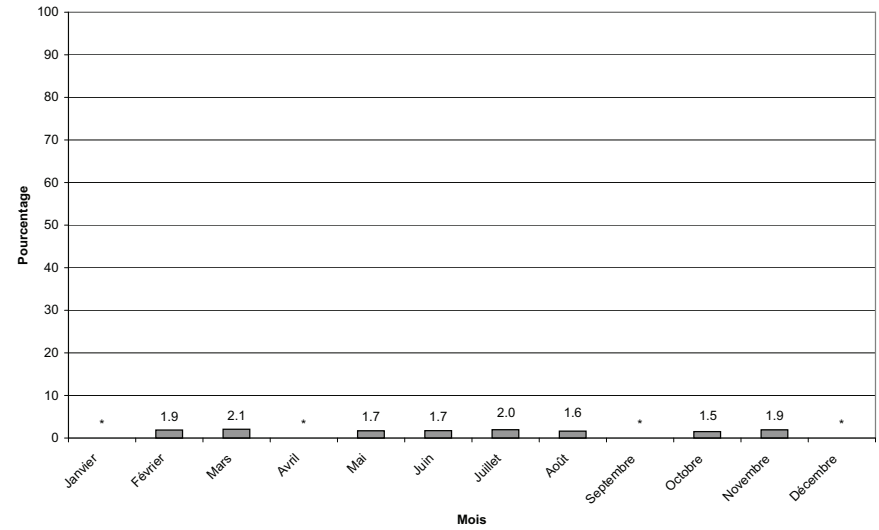

181.3 Pourcentage par groupe d'âge

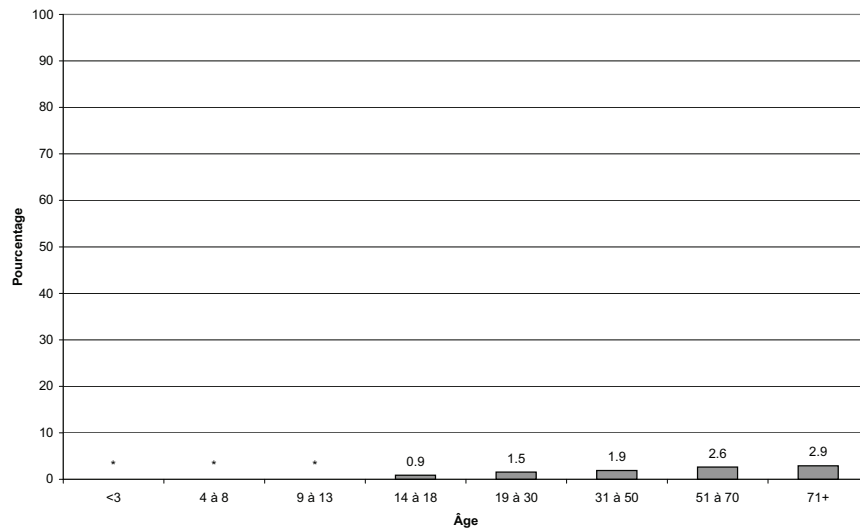

181.4 Pourcentage par groupe d'âge et selon le sexe

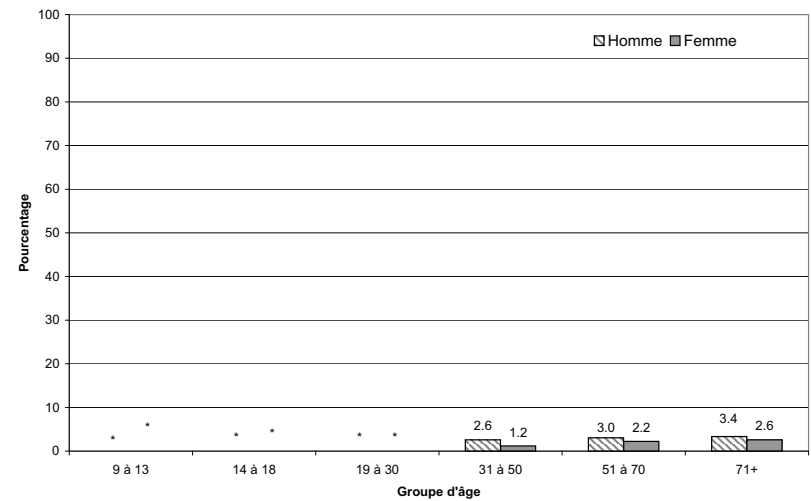

ONT MANGÉ DES PACANES AU COURS DES 24 DERNIÈRES HEURES

l'ESCC 2.2, 2004, rappel alimentaire de 24 heures

181.5 Pourcentage selon le lieu de préparation des aliments

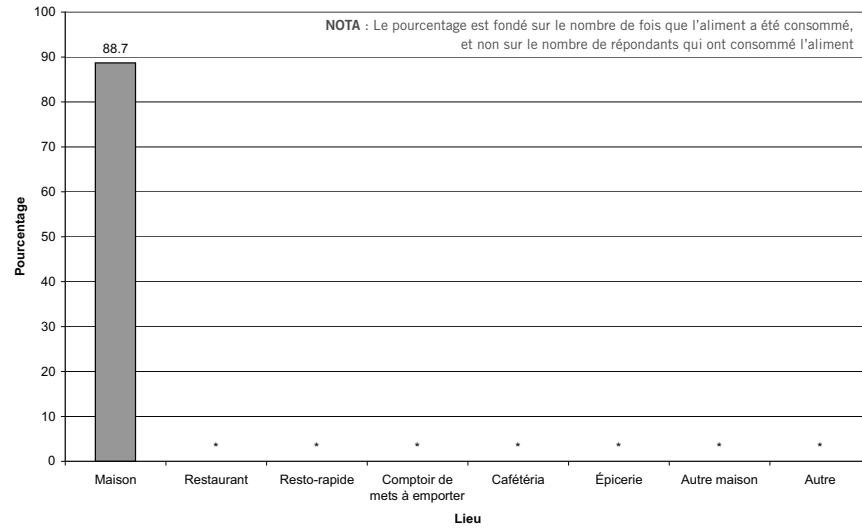

181.6 Pourcentage selon le lieu de résidence

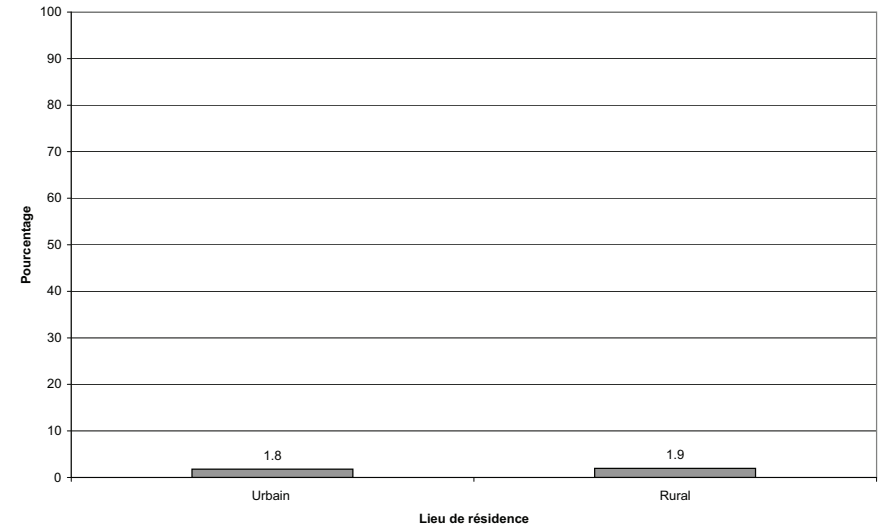

181.7 Pourcentage selon le revenu du ménage

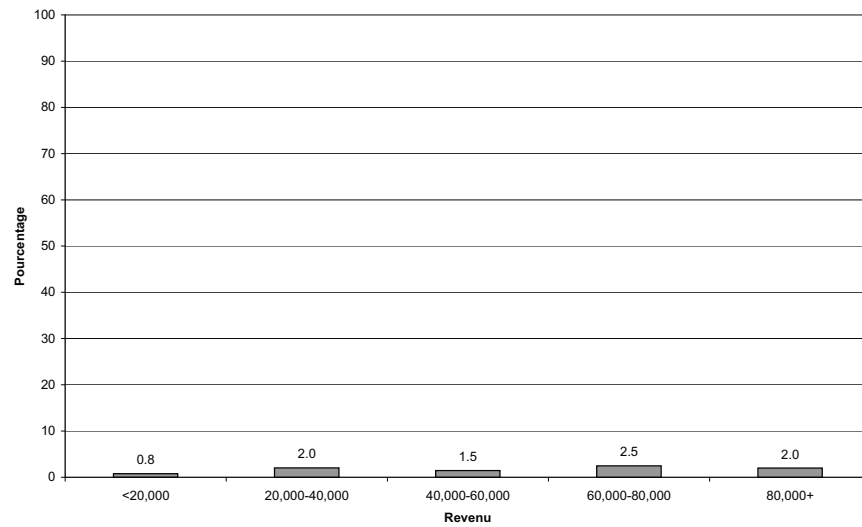

ONT MANGÉ DES GRAINES DE TOURNESOL AU COURS DES 24 DERNIÈRES HEURES

l'ESCC 2.2, 2004, rappel alimentaire de 24 heures

186.1 Pourcentage par province

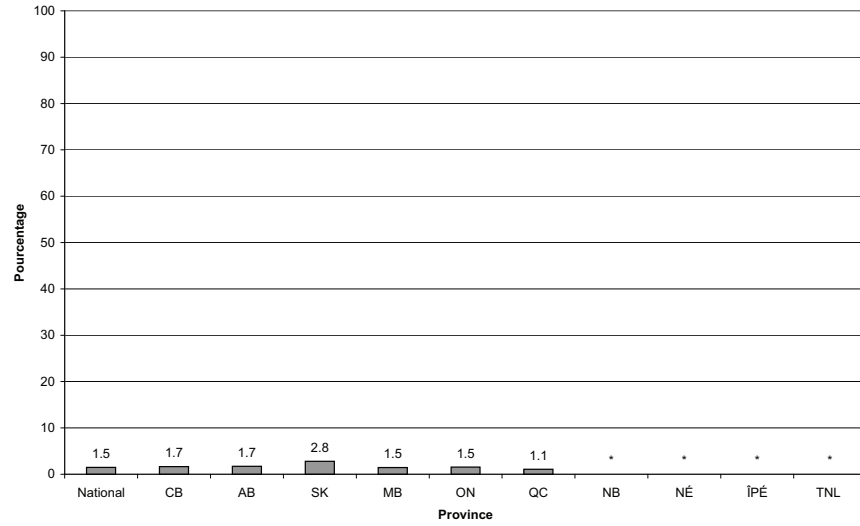

186.2 Pourcentage par mois

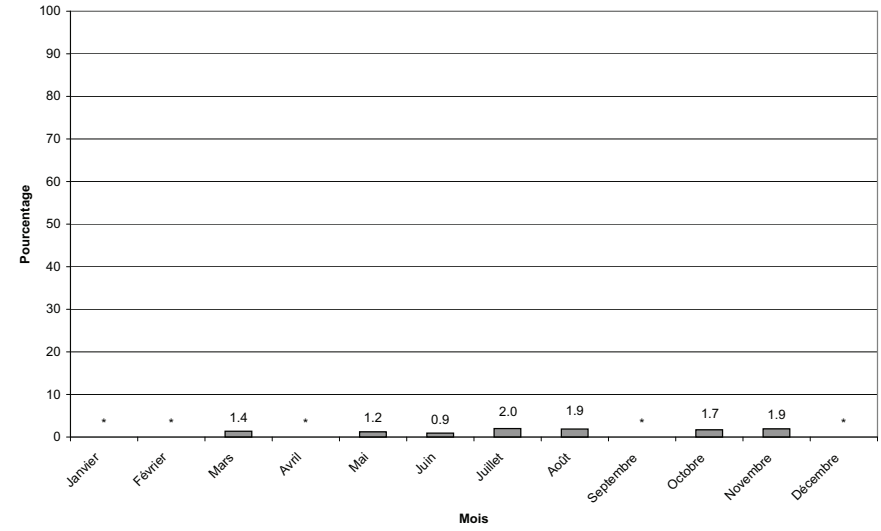

186.3 Pourcentage par groupe d'âge

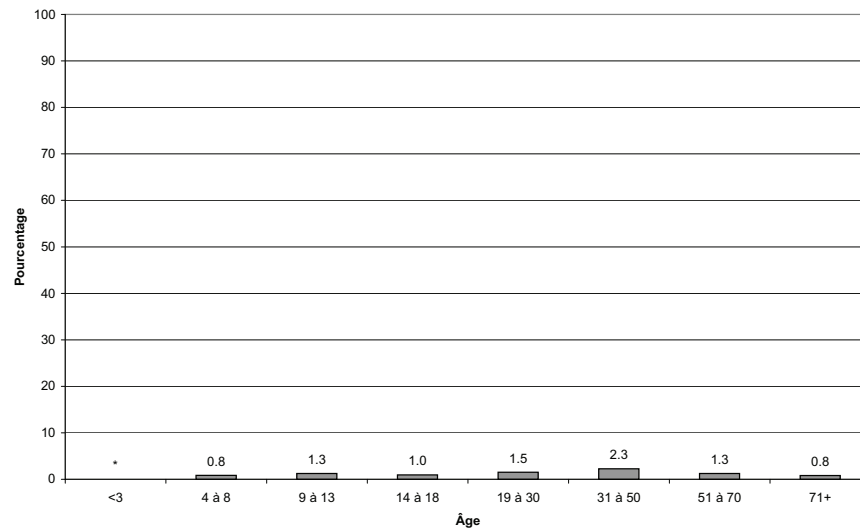

186.4 Pourcentage par groupe d'âge et selon le sexe

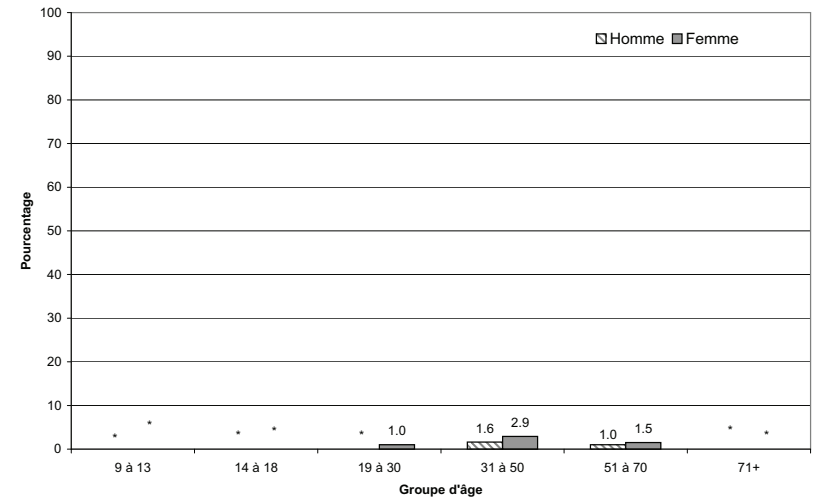

ONT MANGÉ DES GRAINES DE TOURNESOL AU COURS DES 24 DERNIÈRES HEURES

l'ESCC 2.2, 2004, rappel alimentaire de 24 heures

186.5 Pourcentage selon le lieu de préparation des aliments

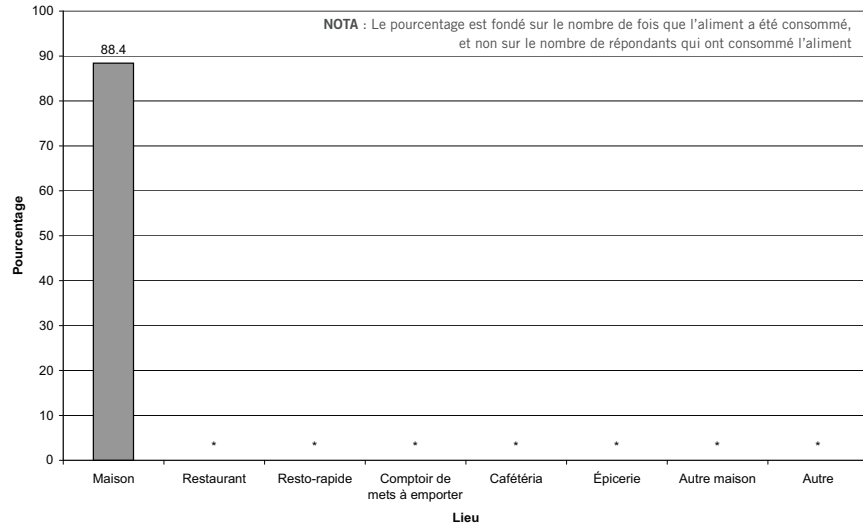

186.6 Pourcentage selon le lieu de résidence

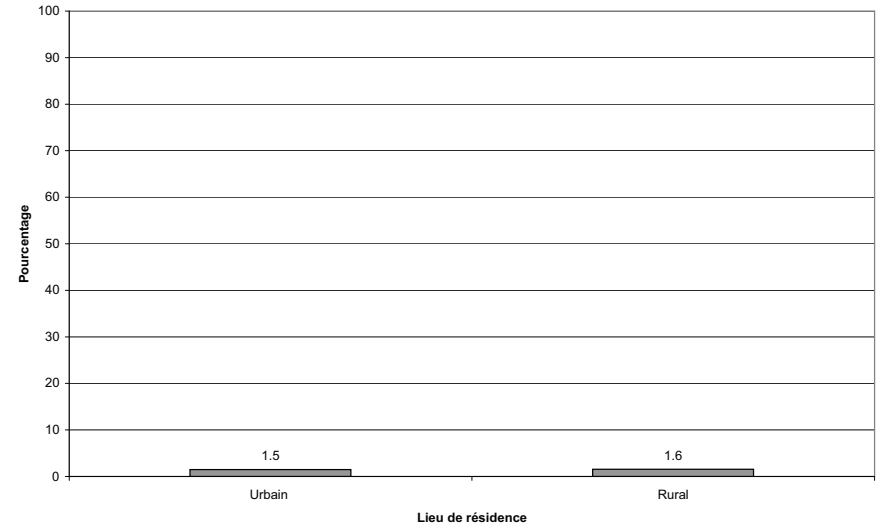

186.7 Pourcentage selon le revenu du ménage

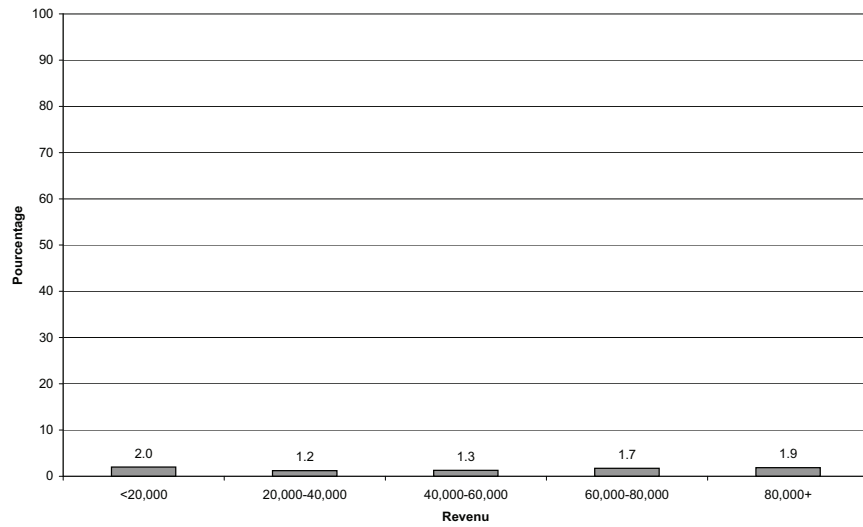

ONT MANGÉ DES NOIX DE GRENOBLE AU COURS DES 24 DERNIÈRES HEURES

l'ESCC 2.2, 2004, rappel alimentaire de 24 heures

187.1 Pourcentage par province

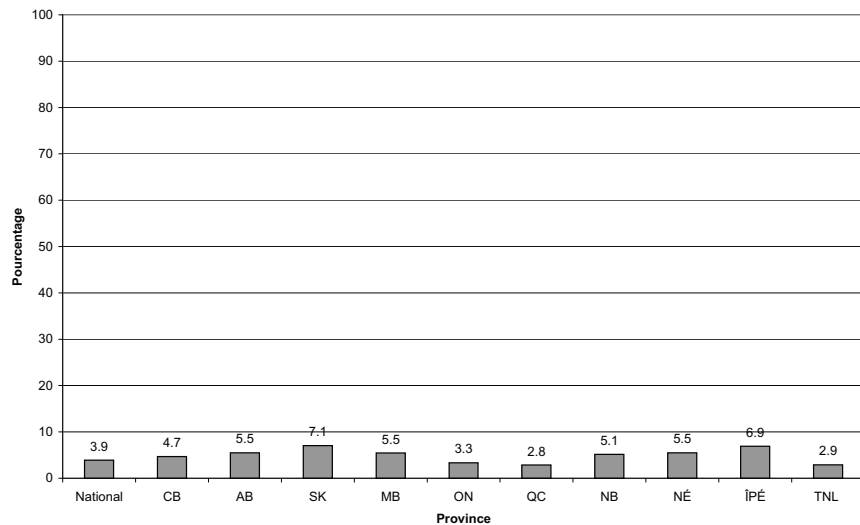

187.2 Pourcentage par mois

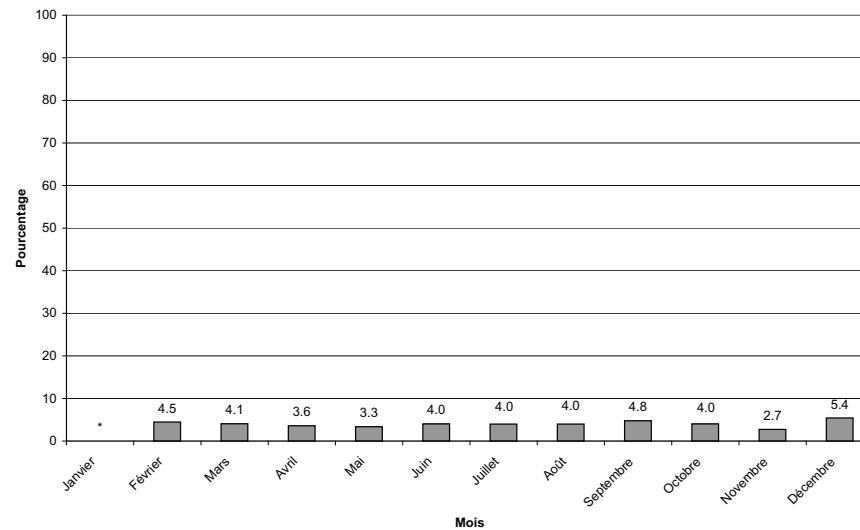

187.3 Pourcentage par groupe d'âge

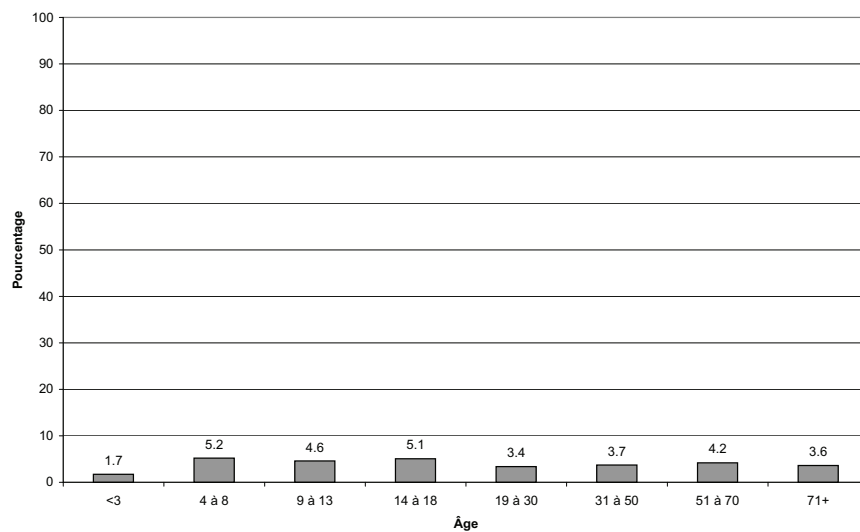

187.4 Pourcentage par groupe d'âge et selon le sexe

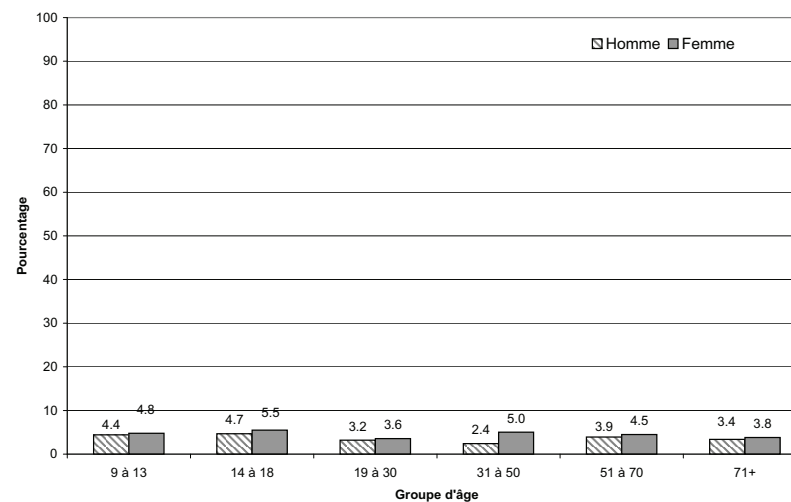

ONT MANGÉ DES NOIX DE GRENOBLE AU COURS DES 24 DERNIÈRES HEURES

l'ESCC 2.2, 2004, rappel alimentaire de 24 heures

187.5 Pourcentage selon le lieu de préparation des aliments

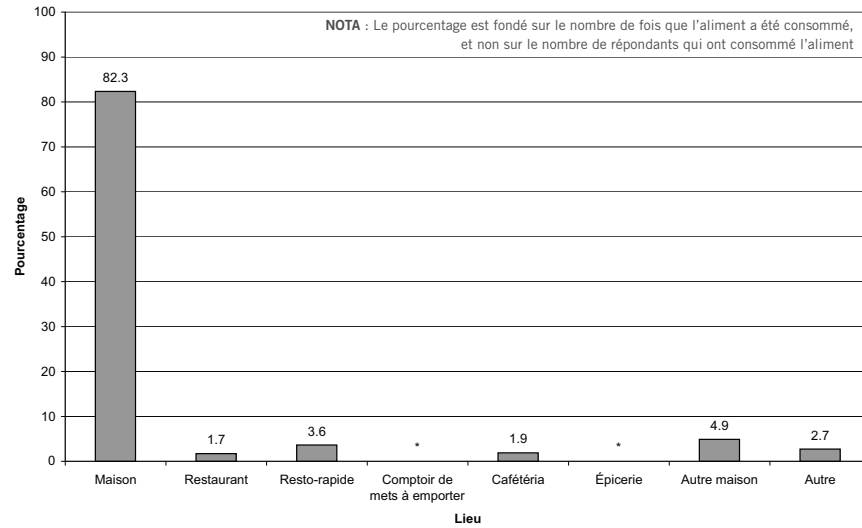

187.6 Pourcentage selon le lieu de résidence

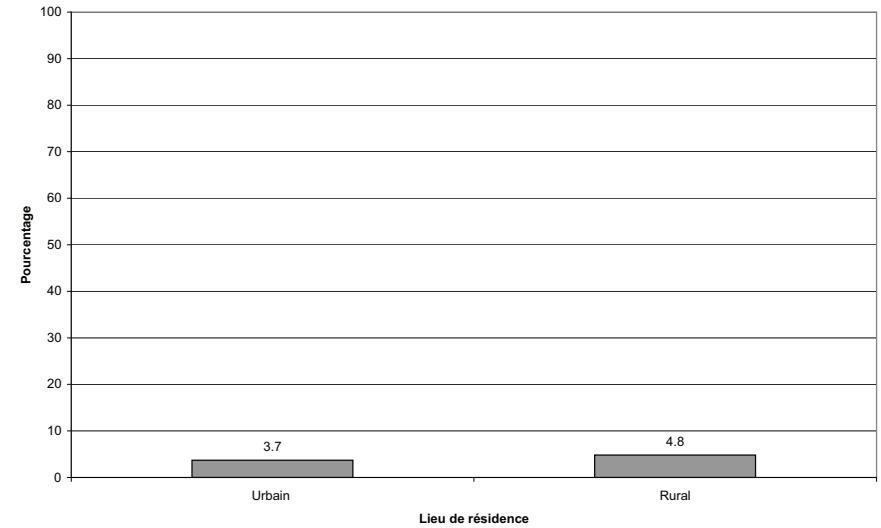

187.7 Pourcentage selon le revenu du ménage

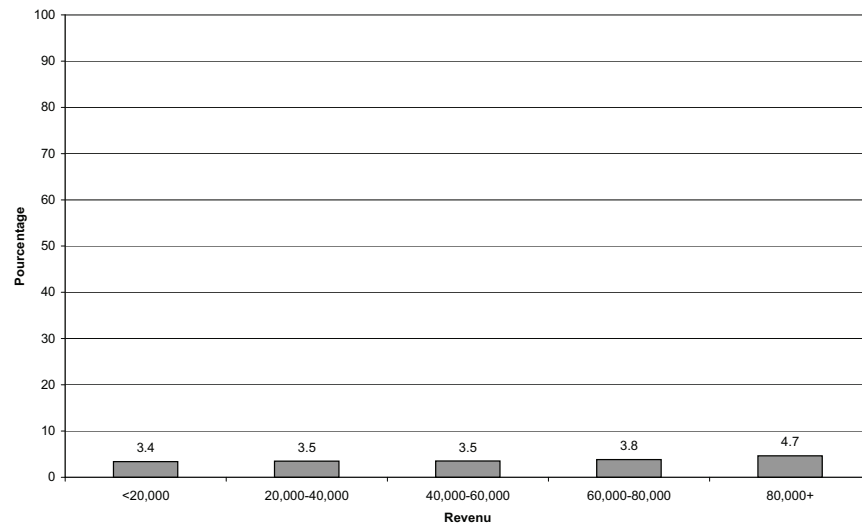

ONT MANGÉ DU BEURRE D'ARACHIDE AU COURS DES 24 DERNIÈRES HEURES

l'ESCC 2.2, 2004, rappel alimentaire de 24 heures

189.1 Pourcentage par province

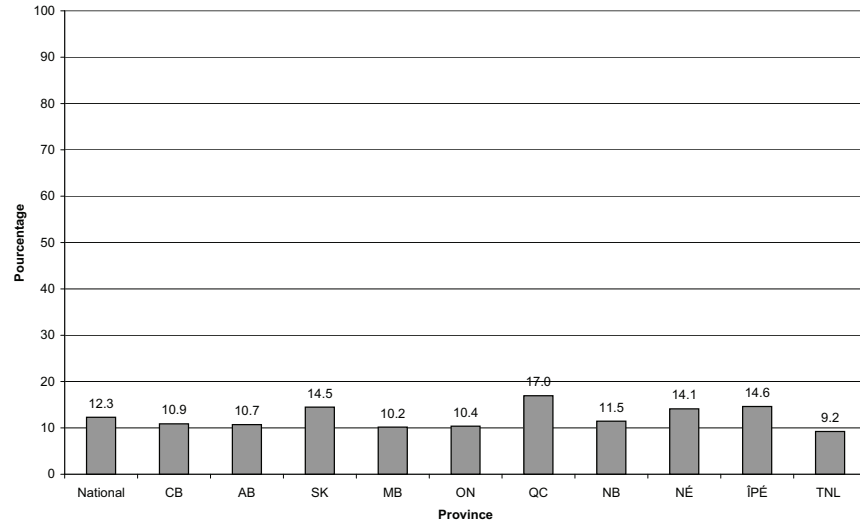

189.2 Pourcentage par mois

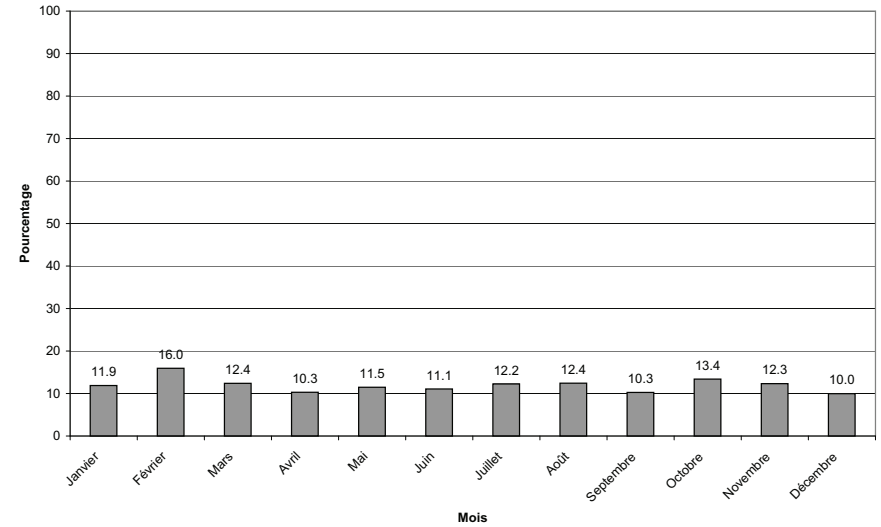

189.3 Pourcentage par groupe d'âge

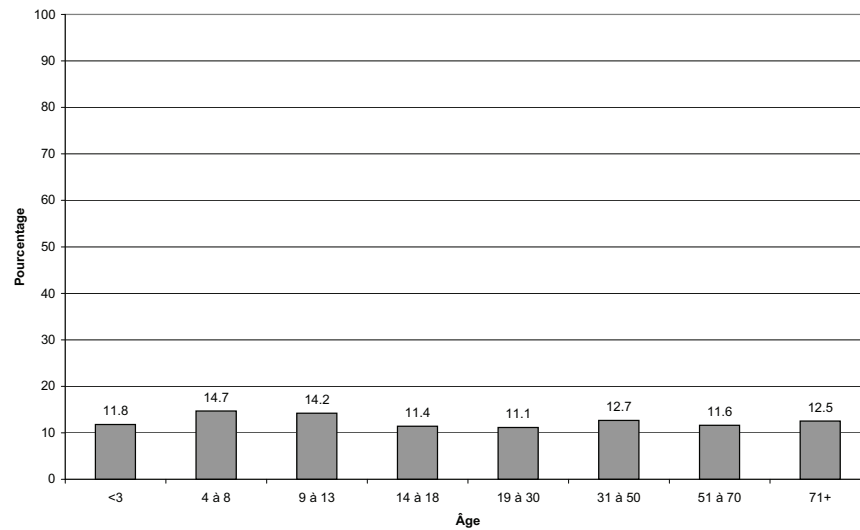

189.4 Pourcentage par groupe d'âge et selon le sexe

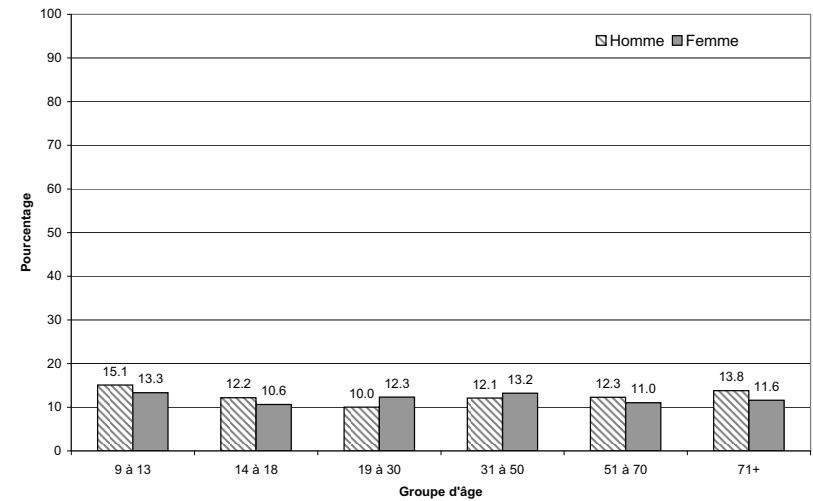

ONT MANGÉ DU BEURRE D'ARACHIDE AU COURS DES 24 DERNIÈRES HEURES

l'ESCC 2.2, 2004, rappel alimentaire de 24 heures

189.5 Pourcentage selon le lieu de préparation des aliments

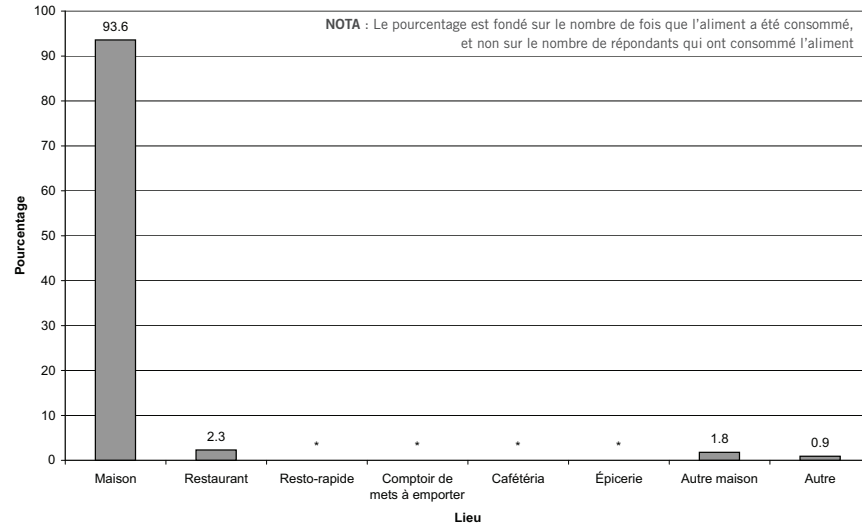

189.6 Pourcentage selon le lieu de résidence

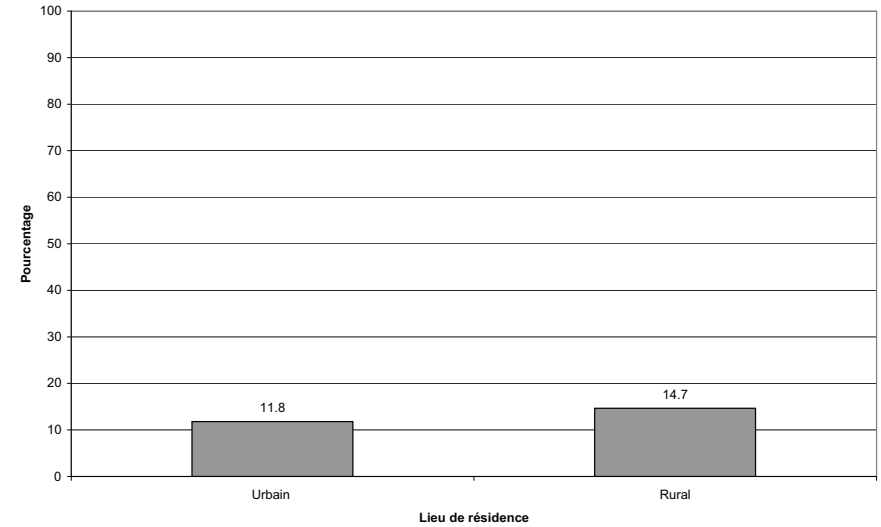

189.7 Pourcentage selon le revenu du ménage

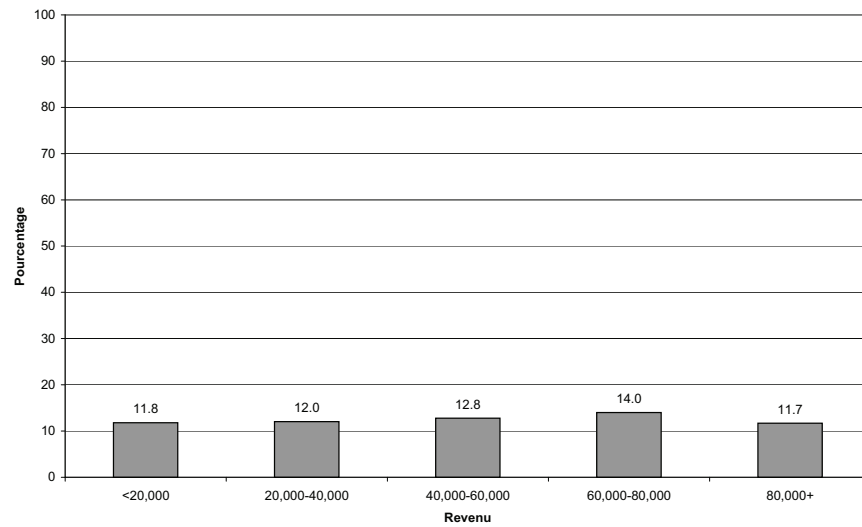

189.8 Pourcentage selon l'origine culturelle ou raciale

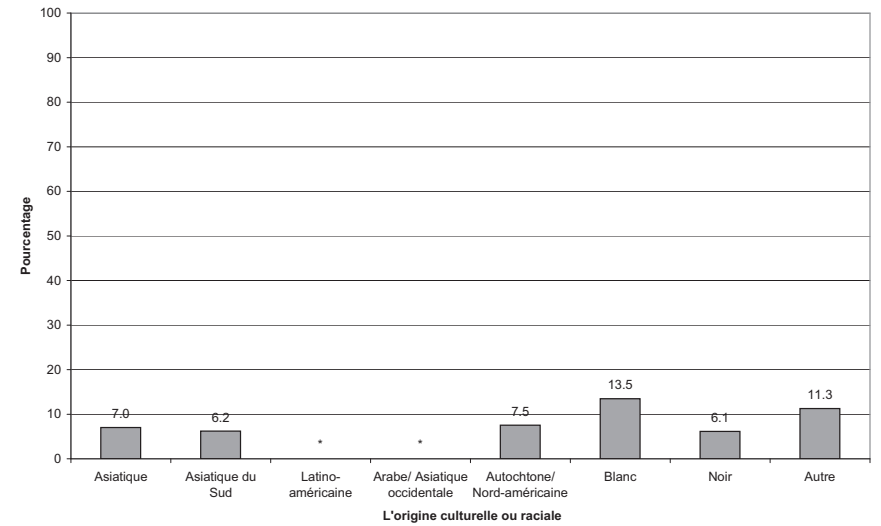

ONT MANGÉ DES PRODUITS DE SOJA* AU COURS DES 24 DERNIÈRES HEURES

l'ESCC 2.2, 2004, rappel alimentaire de 24 heures

191.1 Pourcentage par province

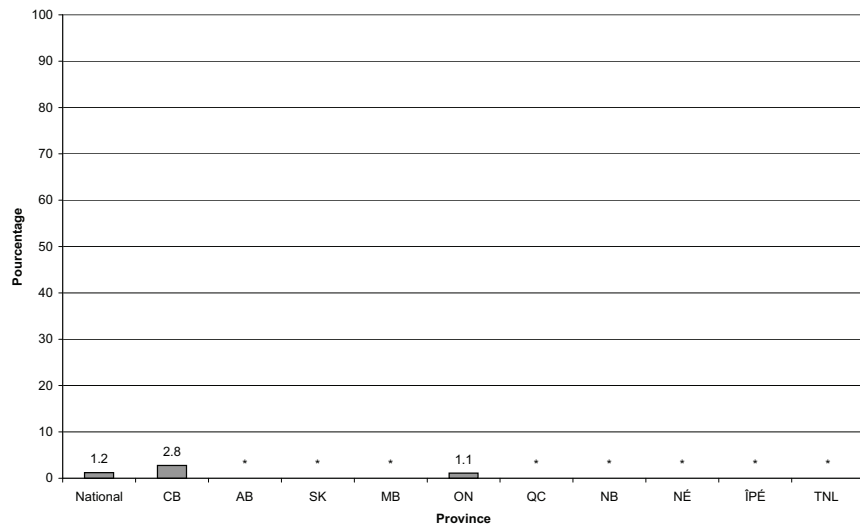

191.3 Pourcentage par groupe d'âge

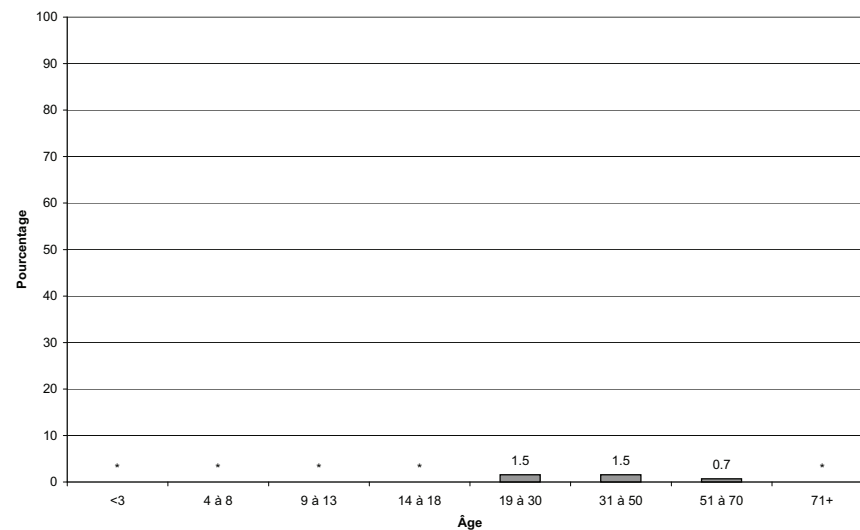

191.4 Pourcentage par groupe d'âge et selon le sexe

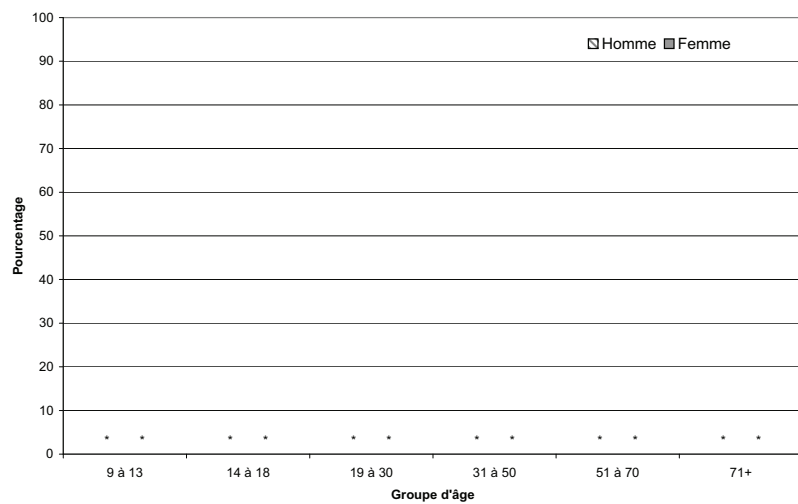

191.6 Pourcentage selon le lieu de résidence

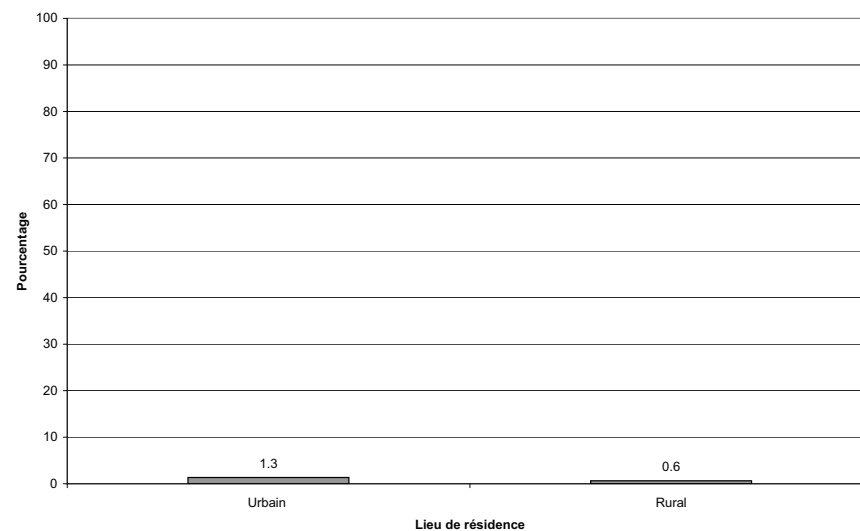

* (tofu, yogourt, etc. - à l'exception du lait)

— FRUITS SÉCHÉS —

ONT MANGÉ DES RAISINS SECS AU COURS DES 24 DERNIÈRES HEURES

l'ESCC 2.2, 2004, rappel alimentaire de 24 heures

192.1 Pourcentage par province

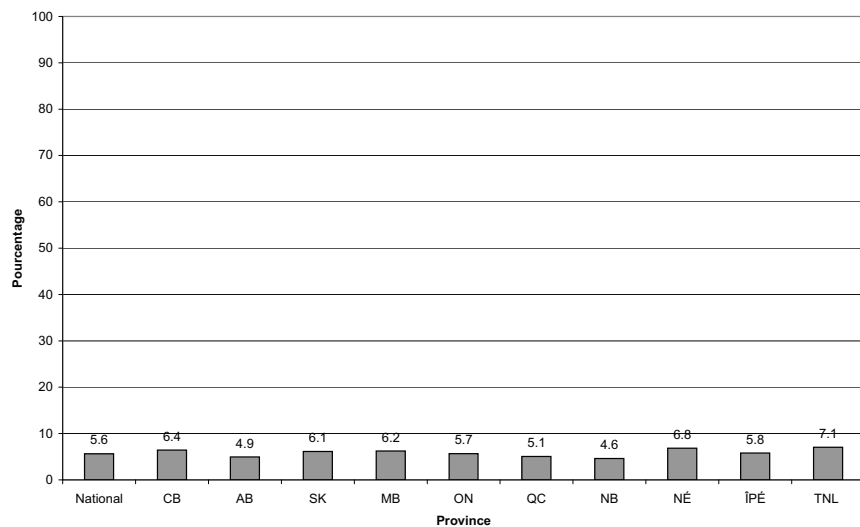

192.2 Pourcentage par mois

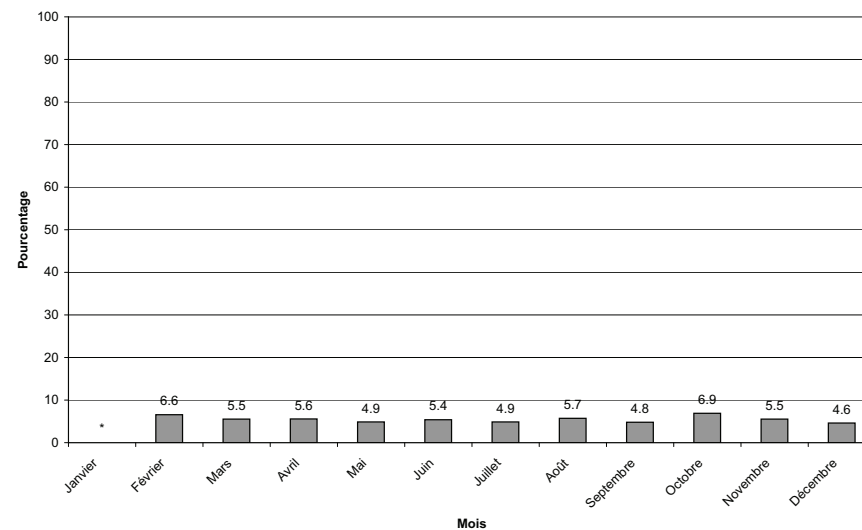

192.3 Pourcentage par groupe d'âge

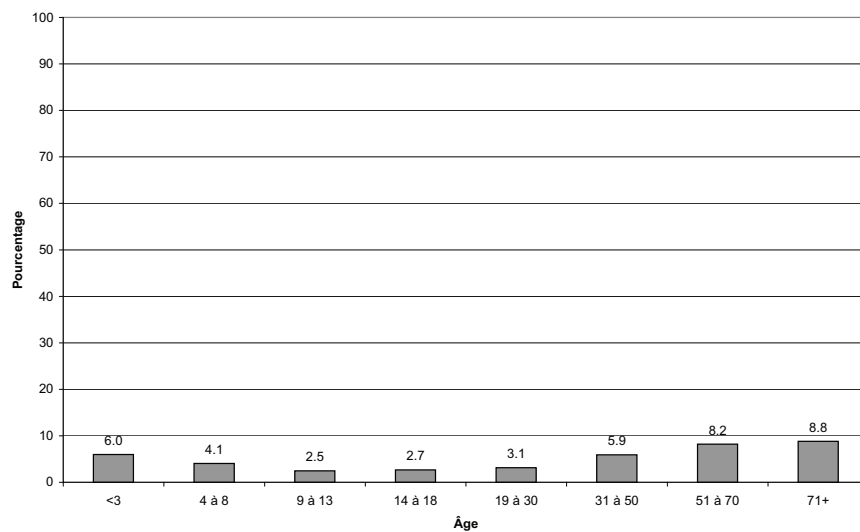

192.4 Pourcentage par groupe d'âge et selon le sexe

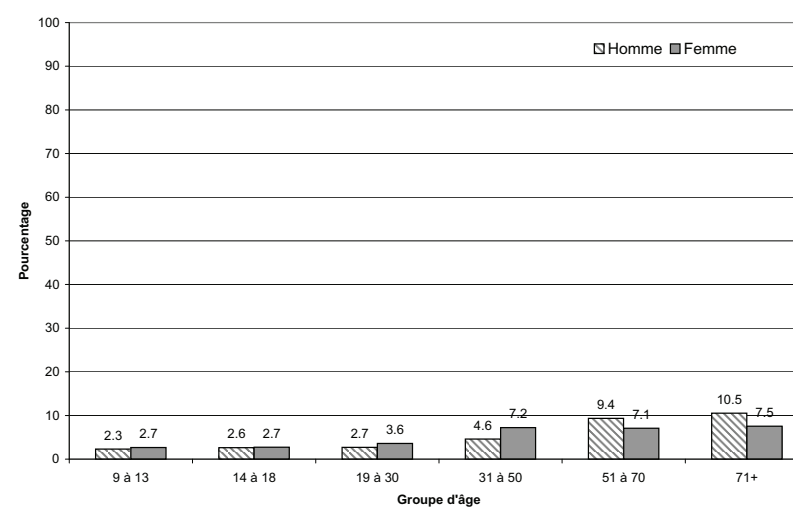

ONT MANGÉ DES RAISINS SECS AU COURS DES 24 DERNIÈRES HEURES

l'ESCC 2.2, 2004, rappel alimentaire de 24 heures

192.5 Pourcentage selon le lieu de préparation des aliments

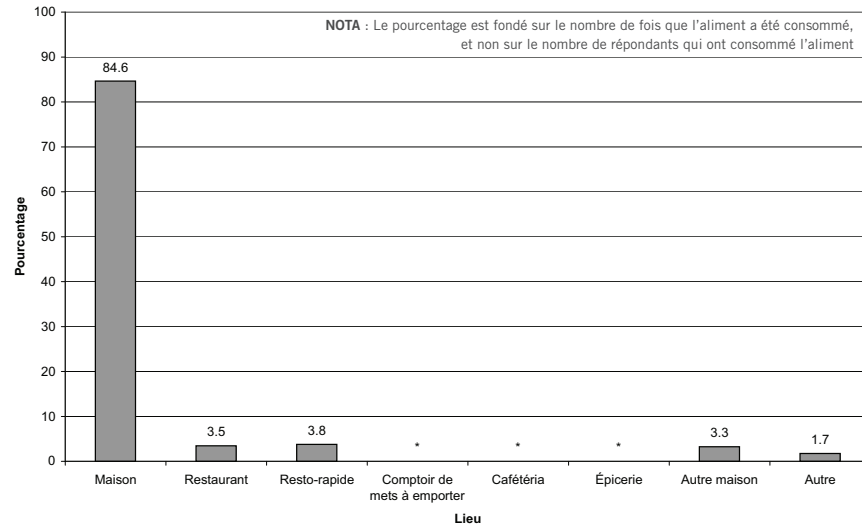

192.6 Pourcentage selon le lieu de résidence

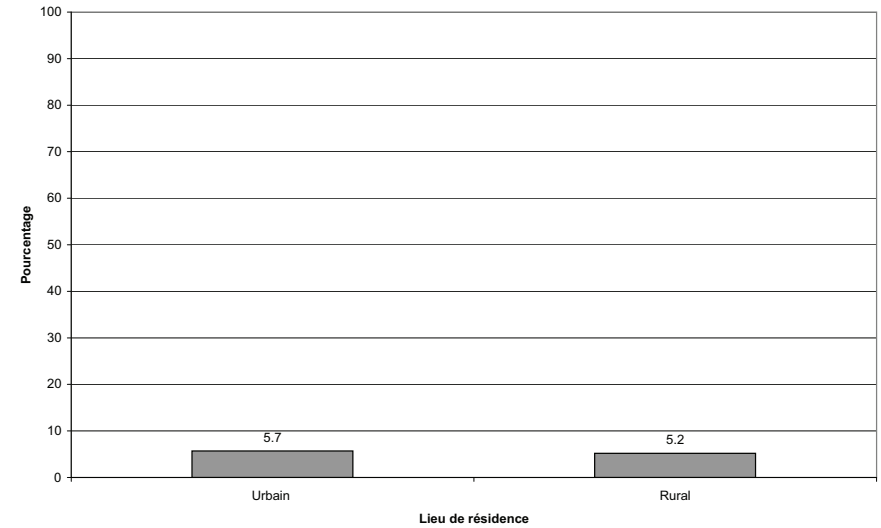

192.7 Pourcentage selon le revenu du ménage

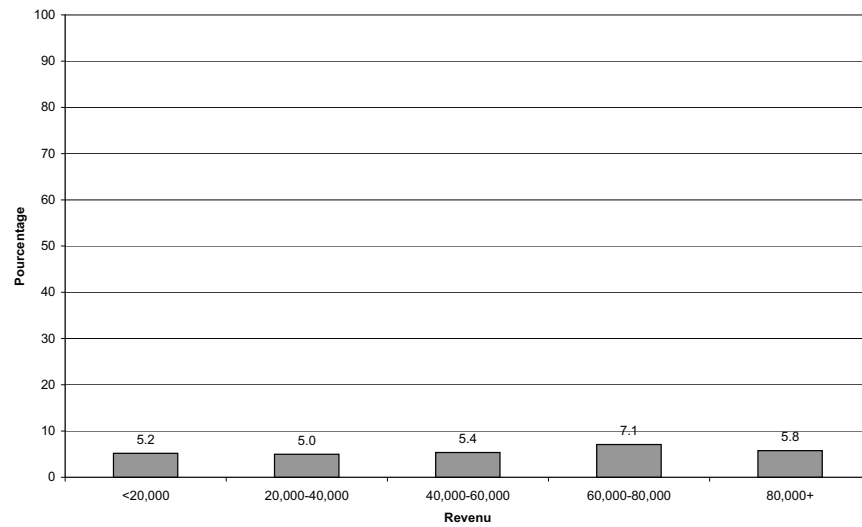

ONT MANGÉ DES FRUITS SÉCHÉS AU COURS DES 24 DERNIÈRES HEURES

l'ESCC 2.2, 2004, rappel alimentaire de 24 heures

193.1 Pourcentage par province

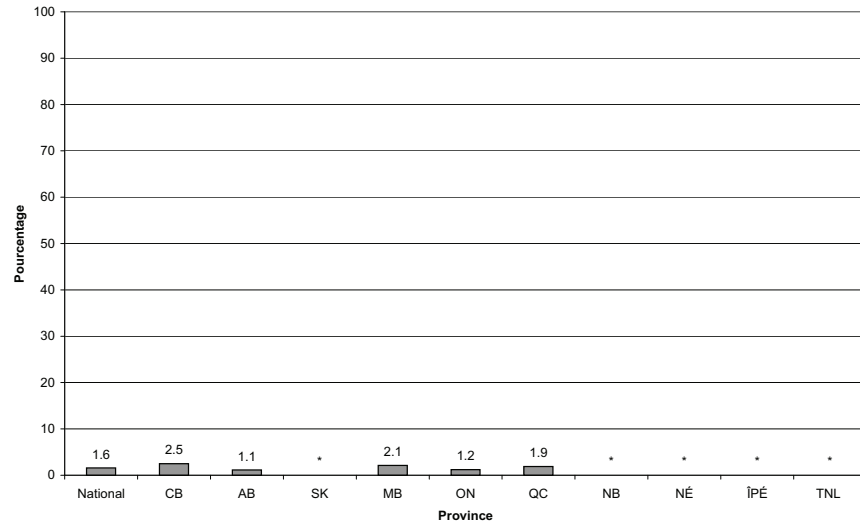

193.2 Pourcentage par mois

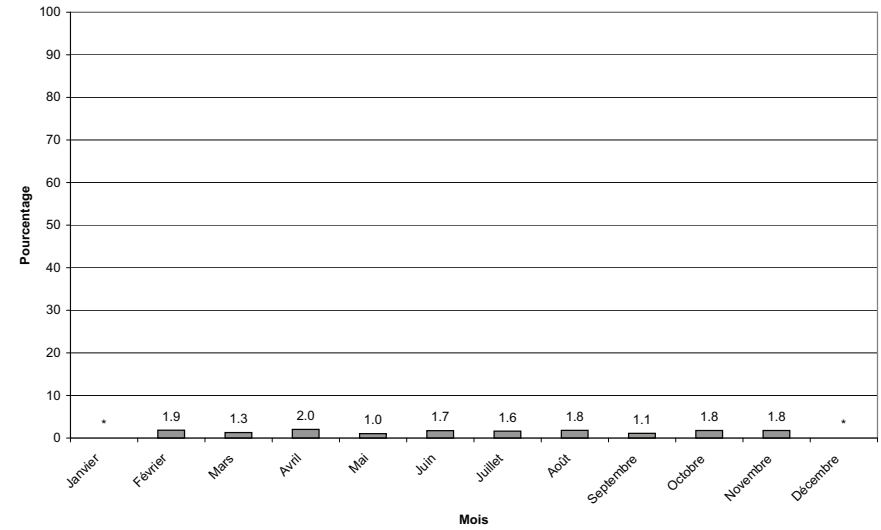

193.3 Pourcentage par groupe d'âge

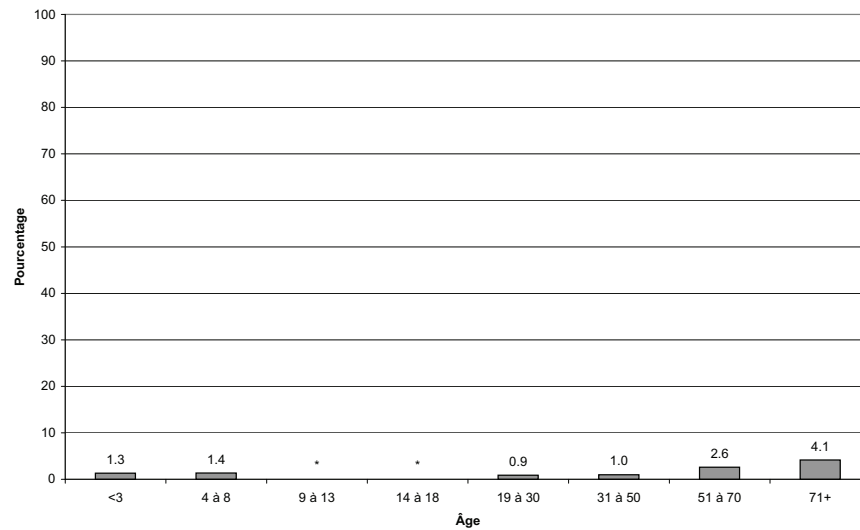

193.4 Pourcentage par groupe d'âge et selon le sexe

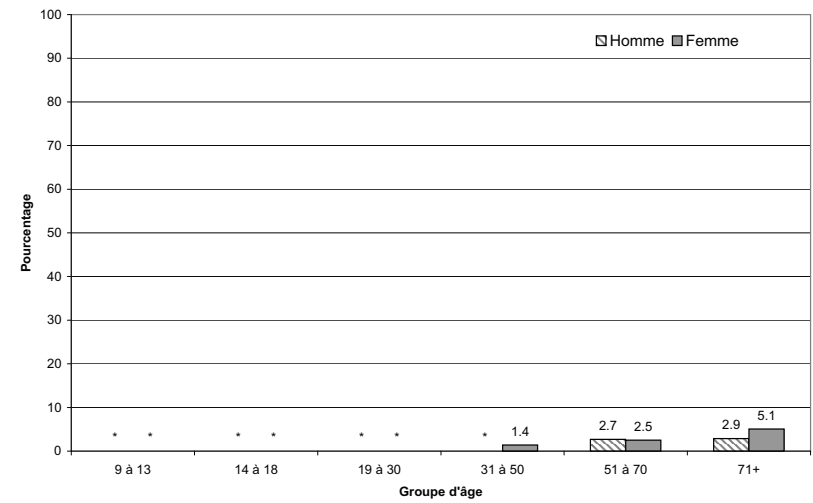

ONT MANGÉ DES FRUITS SÉCHÉS AU COURS DES 24 DERNIÈRES HEURES

l'ESCC 2.2, 2004, rappel alimentaire de 24 heures

193.5 Pourcentage selon le lieu de préparation des aliments

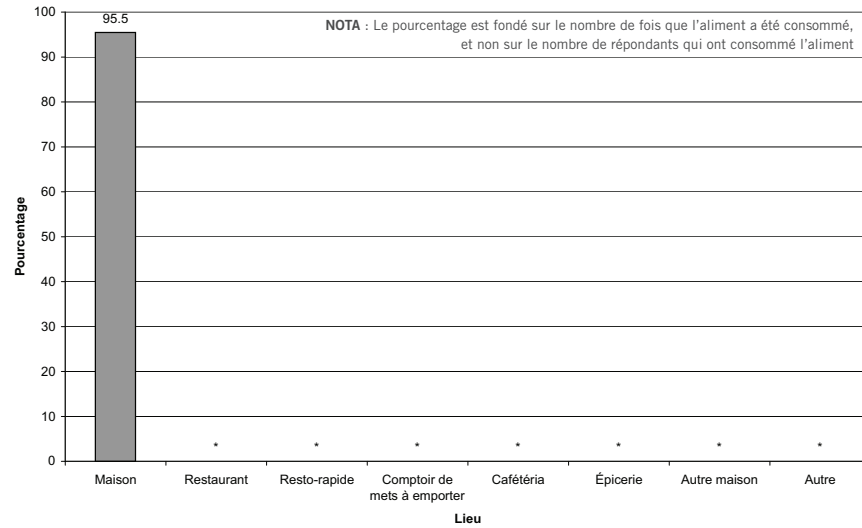

193.6 Pourcentage selon le lieu de résidence

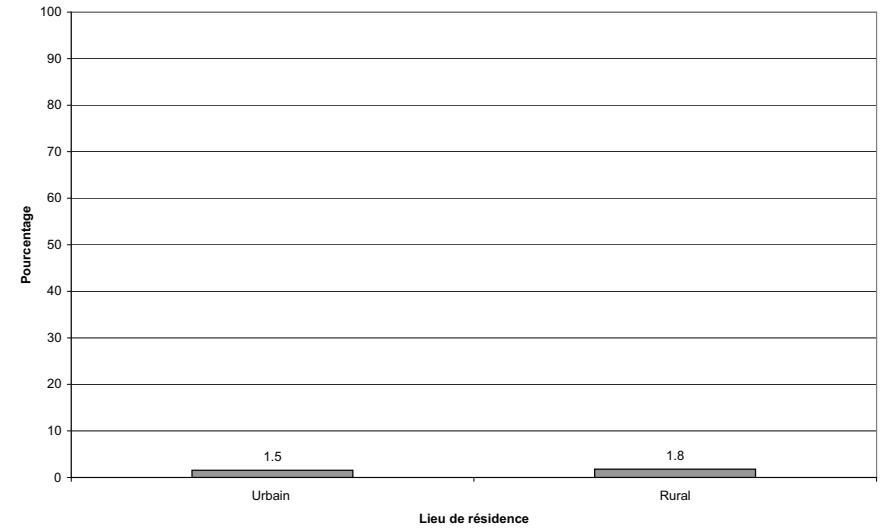

193.7 Pourcentage selon le revenu du ménage

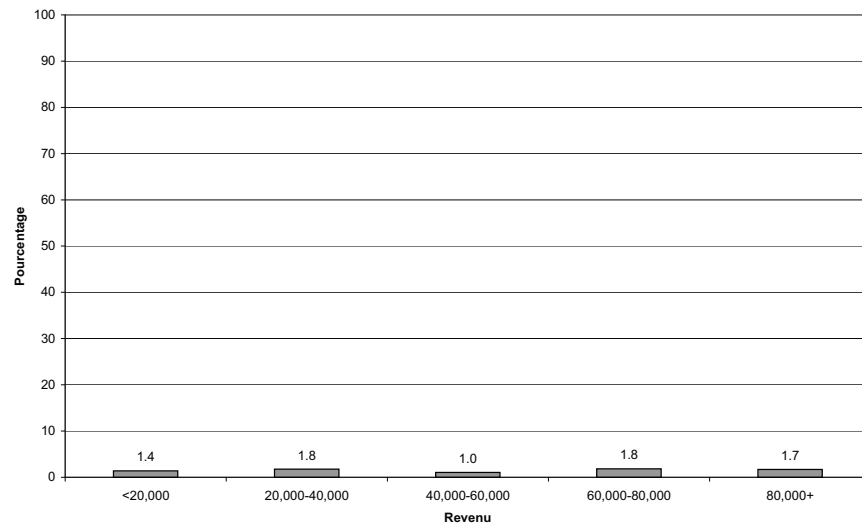

— JUS —

ONT BU DU JUS DE POMME AU COURS DES 24 DERNIÈRES HEURES

l'ESCC 2.2, 2004, rappel alimentaire de 24 heures

194.1 Pourcentage par province

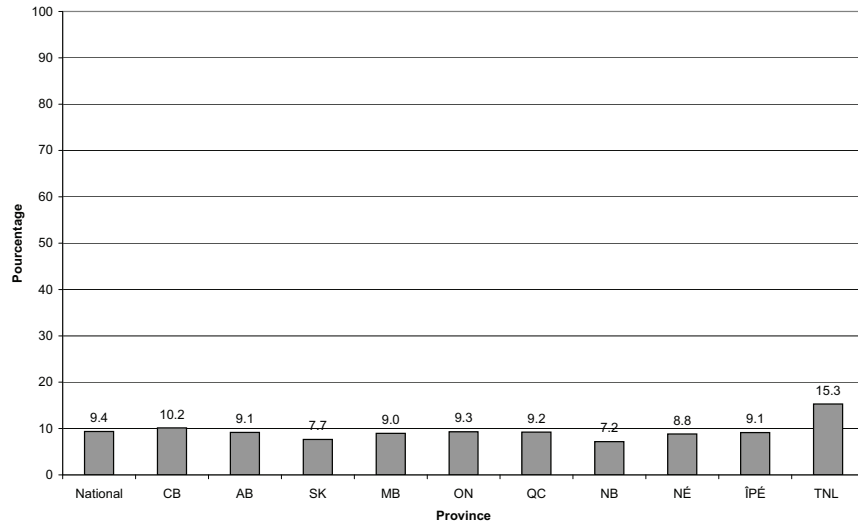

194.2 Pourcentage par mois

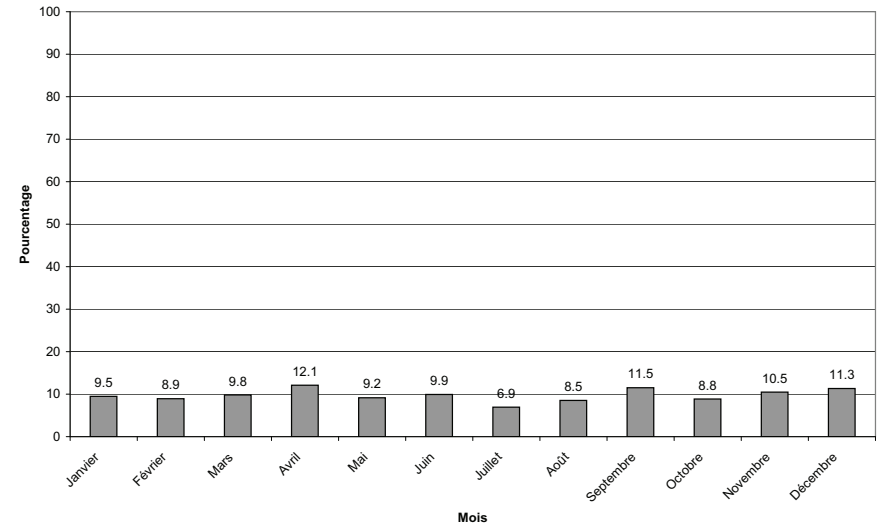

194.3 Pourcentage par groupe d'âge

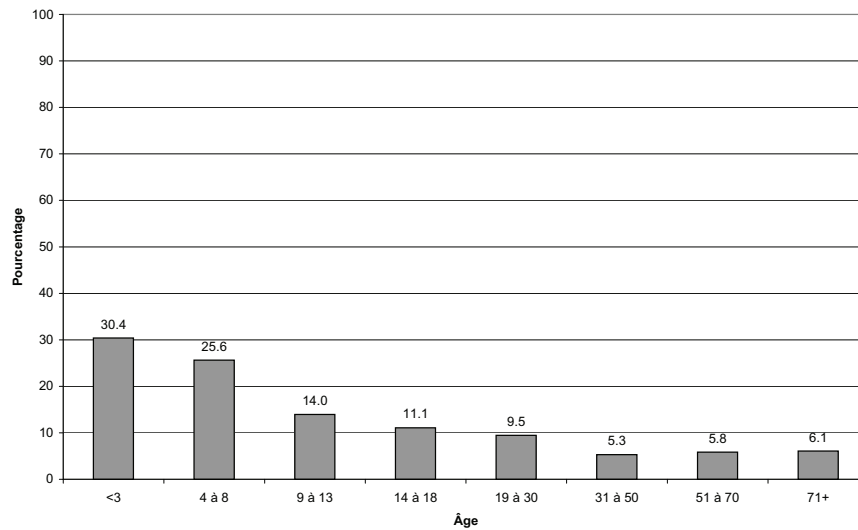

194.4 Pourcentage par groupe d'âge et selon le sexe

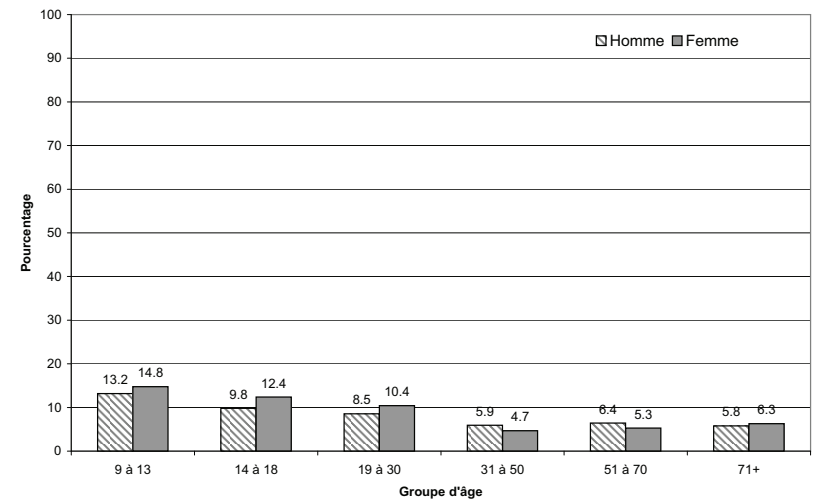

ONT BU DU JUS DE POMME AU COURS DES 24 DERNIÈRES HEURES

l'ESCC 2.2, 2004, rappel alimentaire de 24 heures

194.5 Pourcentage selon le lieu de préparation des aliments

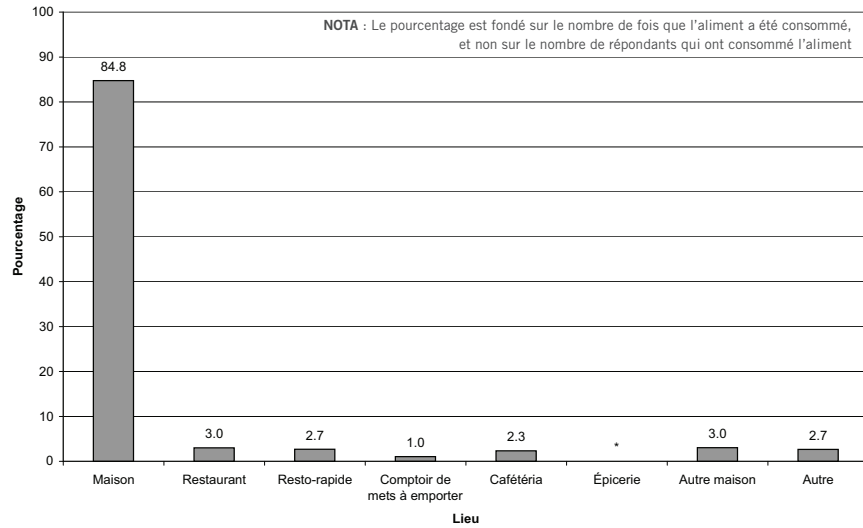

194.6 Pourcentage selon le lieu de résidence

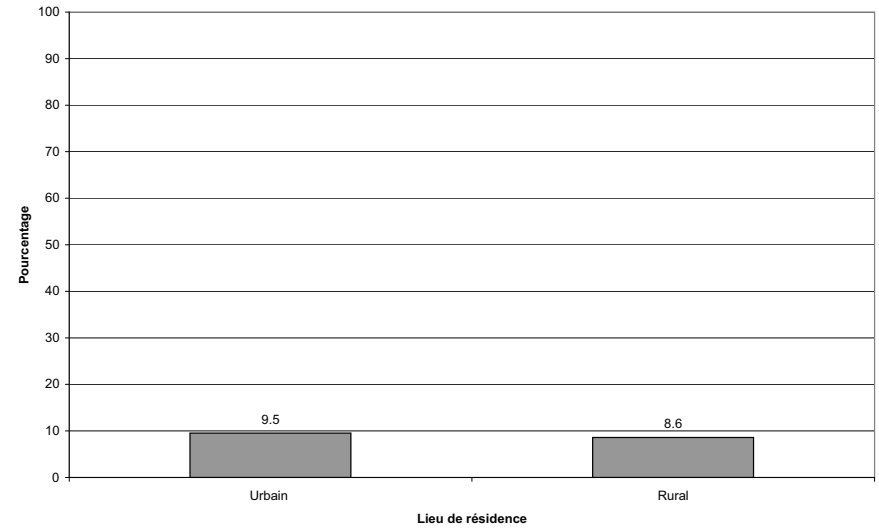

194.7 Pourcentage selon le revenu du ménage

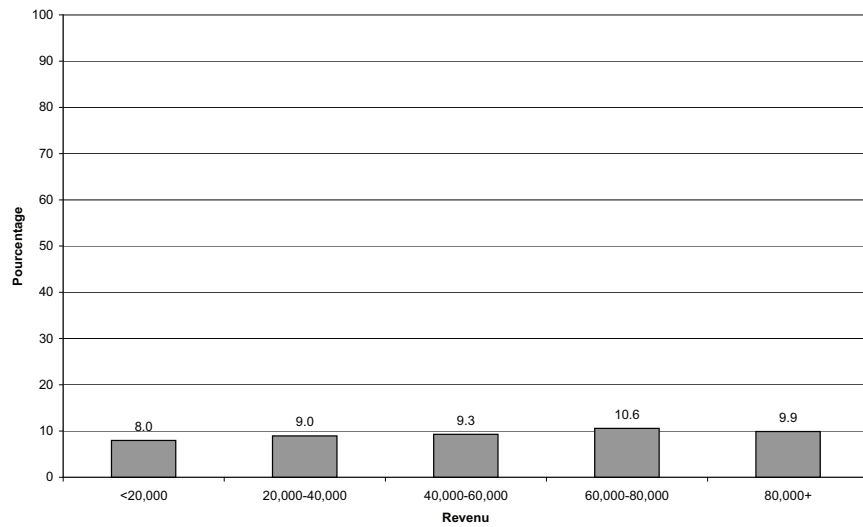

194.8 Pourcentage selon l'origine culturelle ou raciale

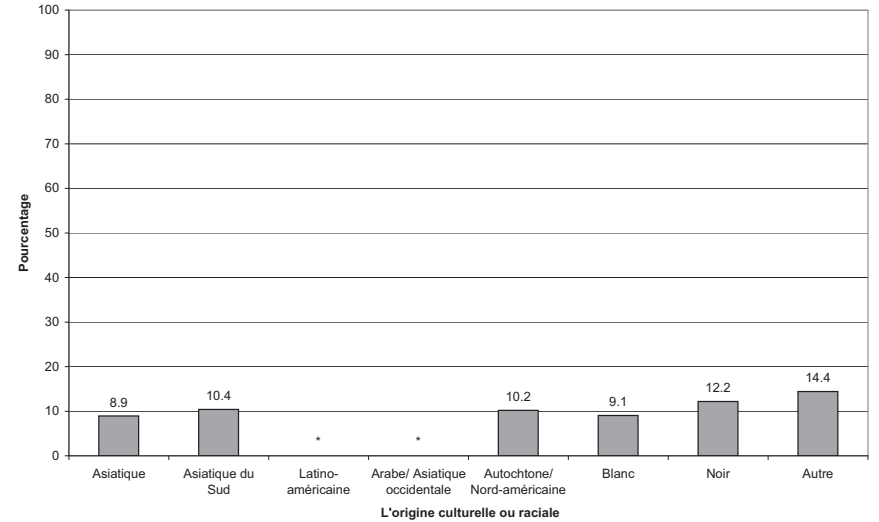

ONT BU DU JUS DE PAMPLEMOUSSE AU COURS DES 24 DERNIÈRES HEURES

l'ESCC 2.2, 2004, rappel alimentaire de 24 heures

196.1 Pourcentage par province

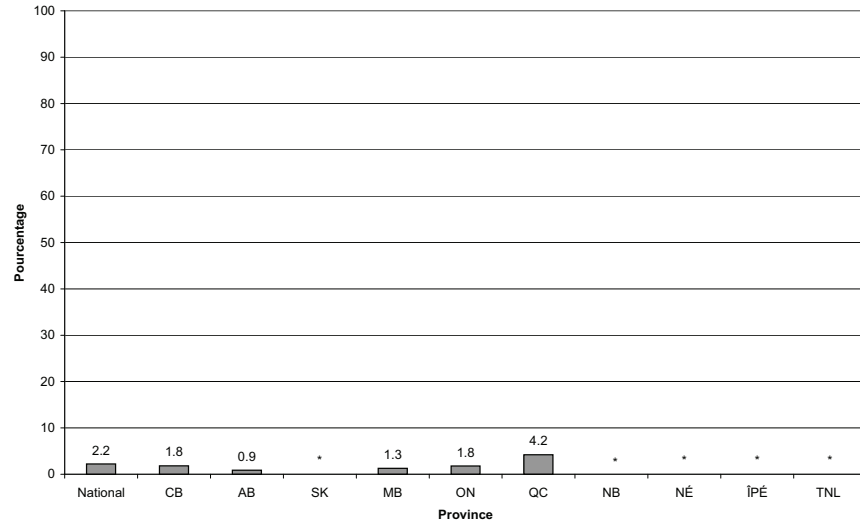

196.2 Pourcentage par mois

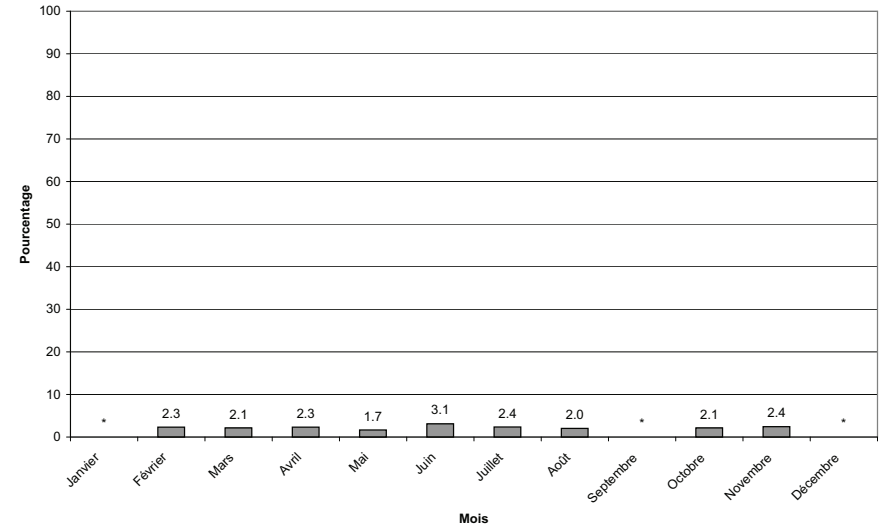

196.3 Pourcentage par groupe d'âge

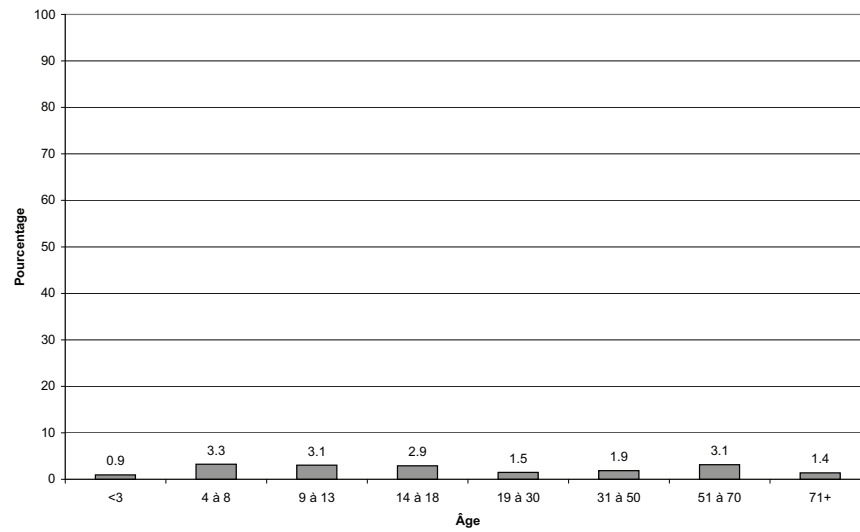

196.4 Pourcentage par groupe d'âge et selon le sexe

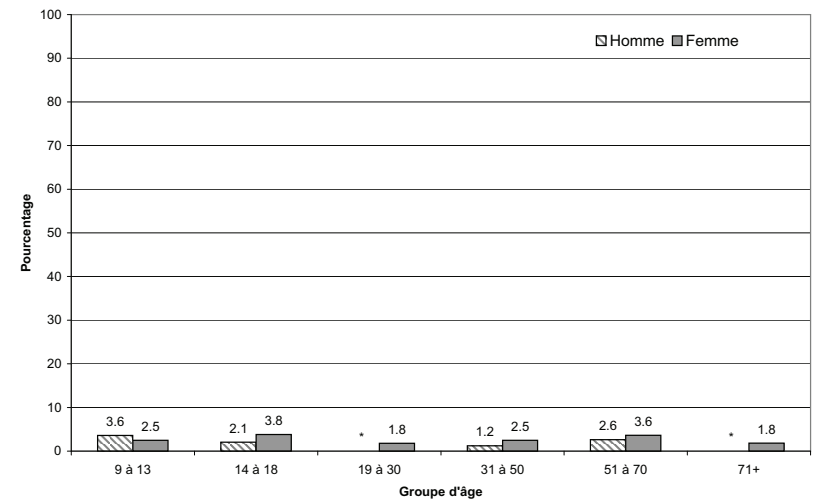

ONT BU DU JUS DE PAMPLEMOUSSE AU COURS DES 24 DERNIÈRES HEURES

l'ESCC 2.2, 2004, rappel alimentaire de 24 heures

196.5 Pourcentage selon le lieu de préparation des aliments

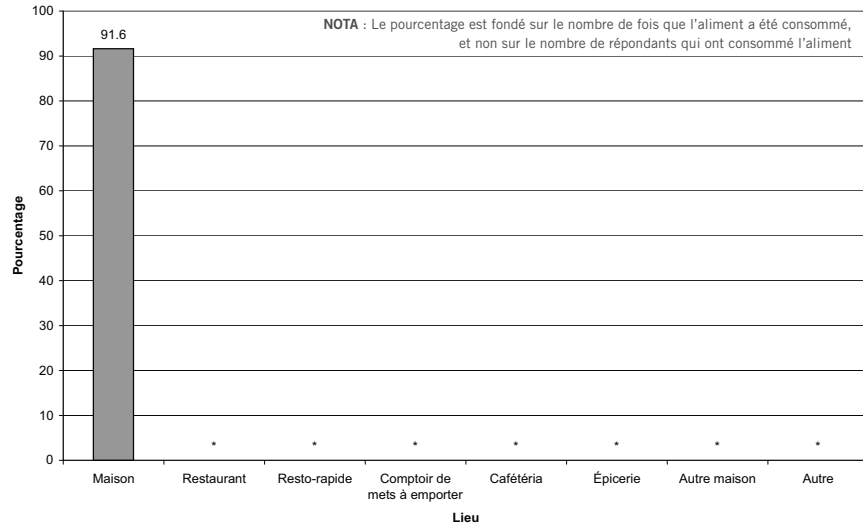

196.6 Pourcentage selon le lieu de résidence

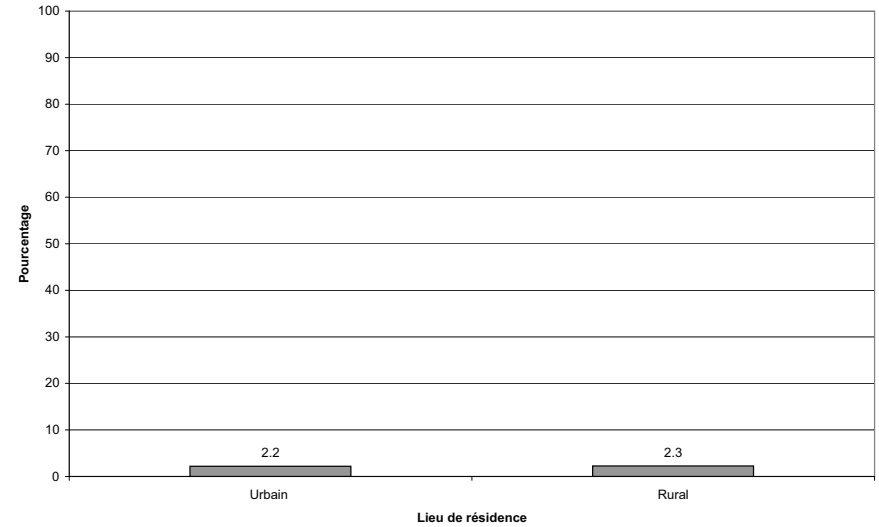

196.7 Pourcentage selon le revenu du ménage

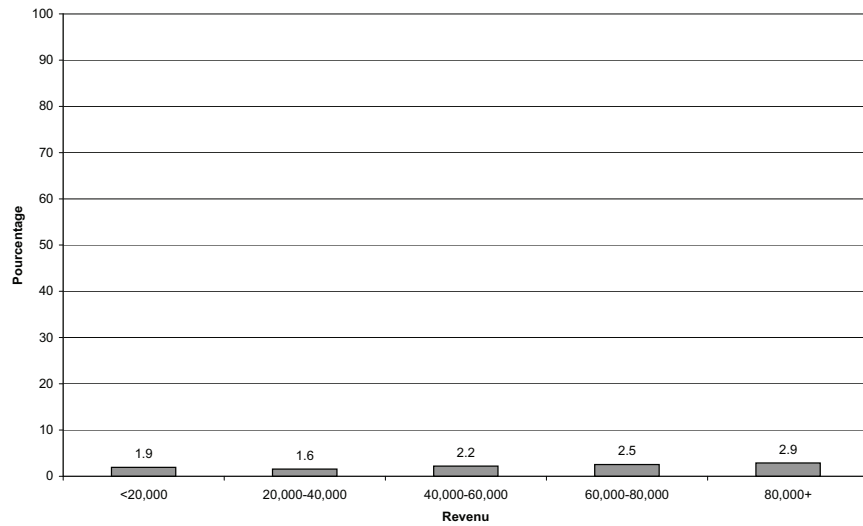

ONT BU DU JUS D'ORANGE AU COURS DES 24 DERNIÈRES HEURES

l'ESCC 2.2, 2004, rappel alimentaire de 24 heures

197.1 Pourcentage par province

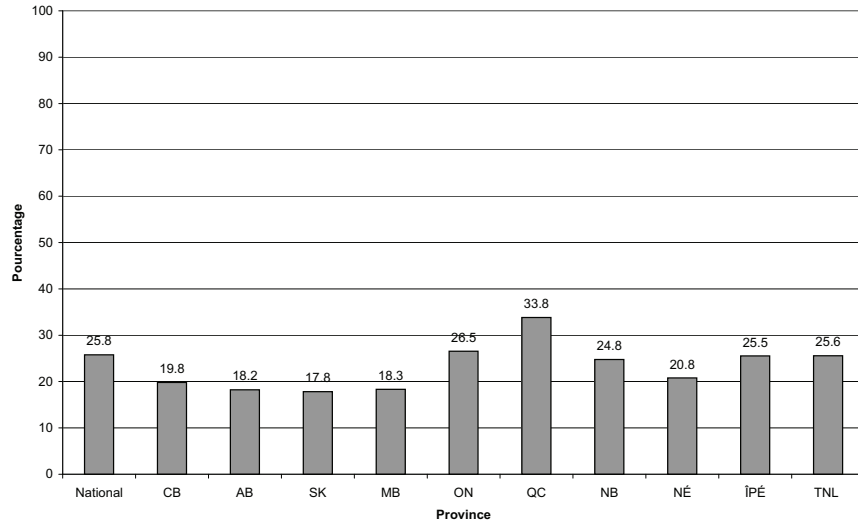

197.2 Pourcentage par mois

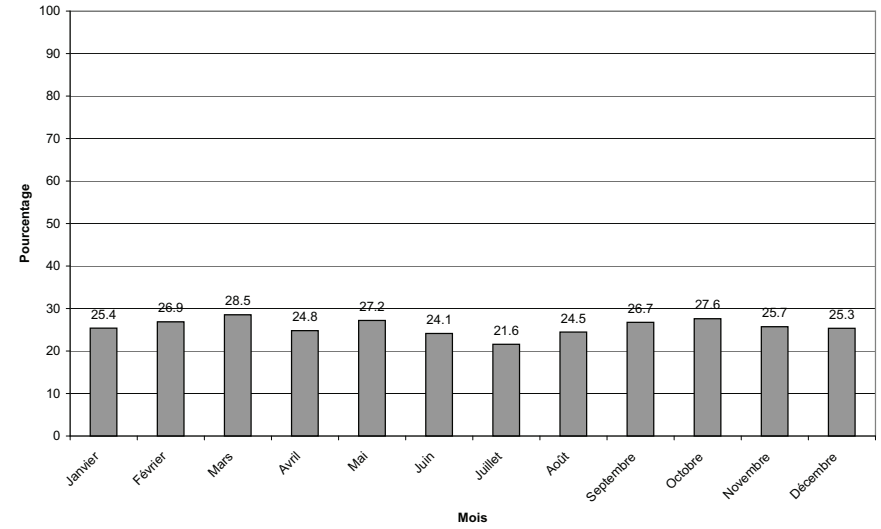

197.3 Pourcentage par groupe d'âge

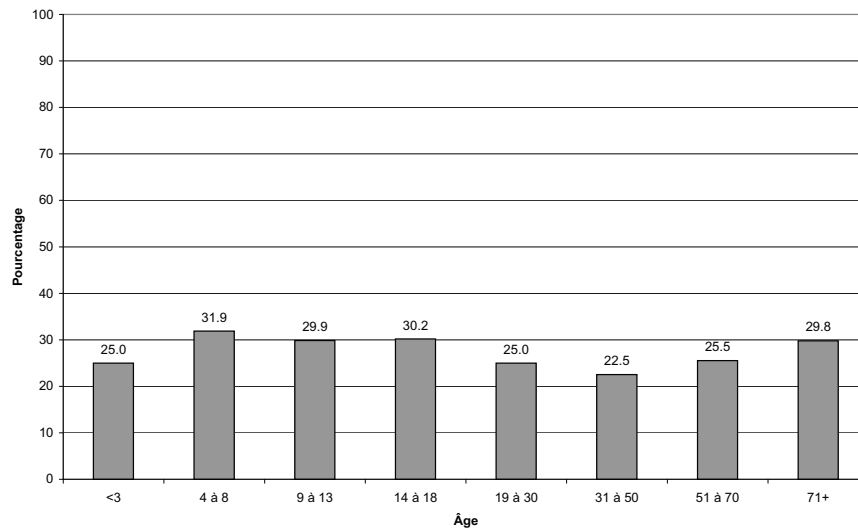

197.4 Pourcentage par groupe d'âge et selon le sexe

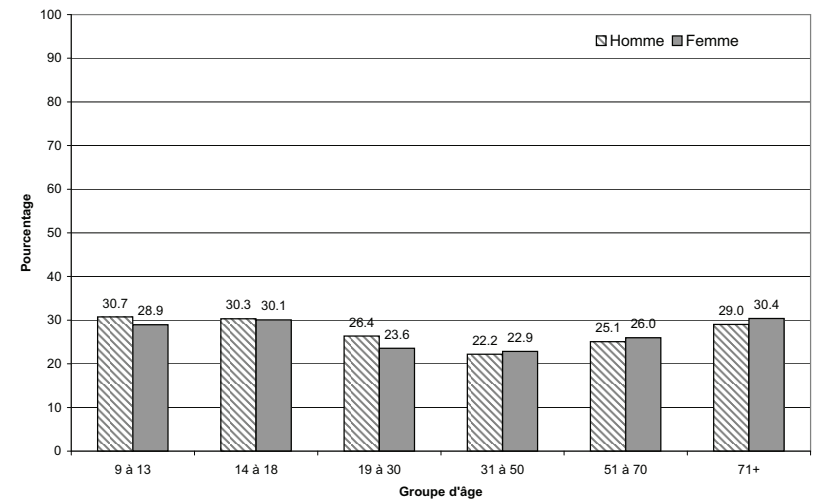

ONT BU DU JUS D'ORANGE AU COURS DES 24 DERNIÈRES HEURES

l'ESCC 2.2, 2004, rappel alimentaire de 24 heures

197.5 Pourcentage selon le lieu de préparation des aliments

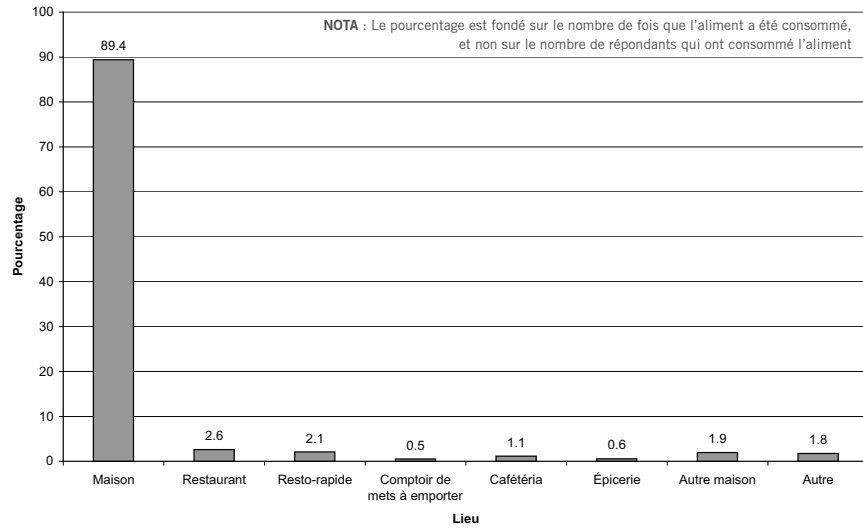

197.6 Pourcentage selon le lieu de résidence

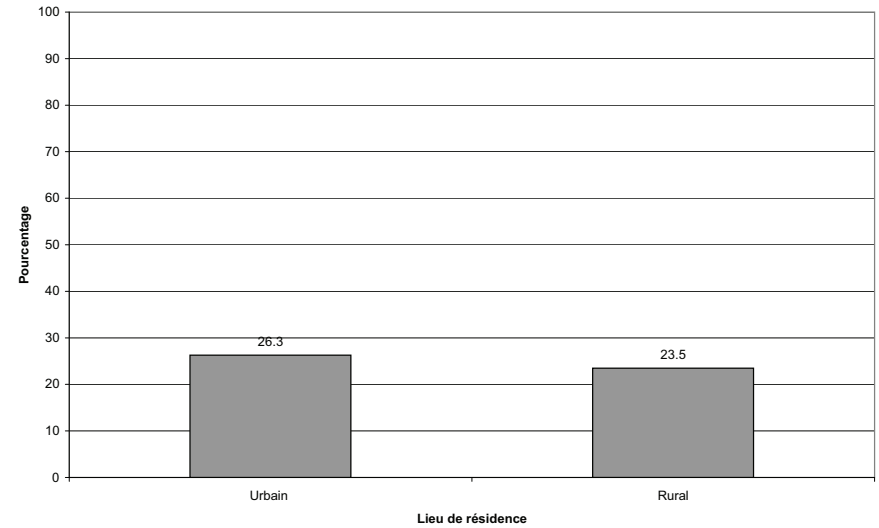

197.7 Pourcentage selon le revenu du ménage

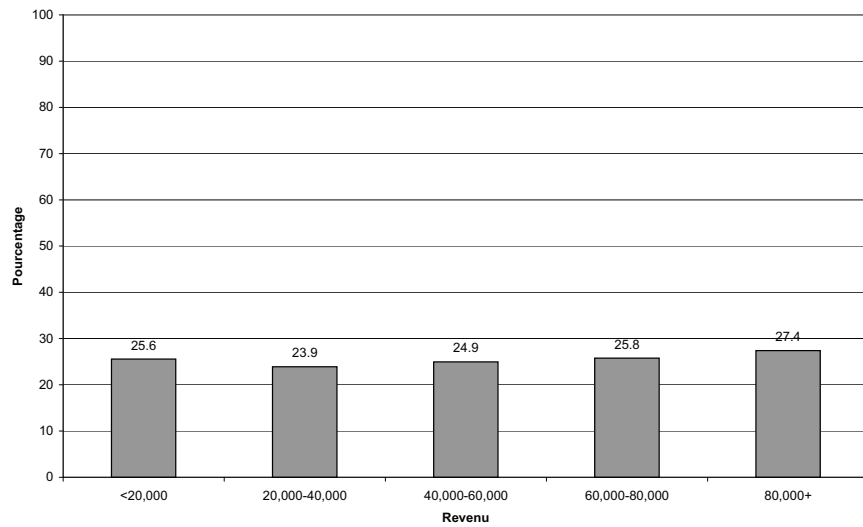

197.8 Pourcentage selon l'origine culturelle ou raciale

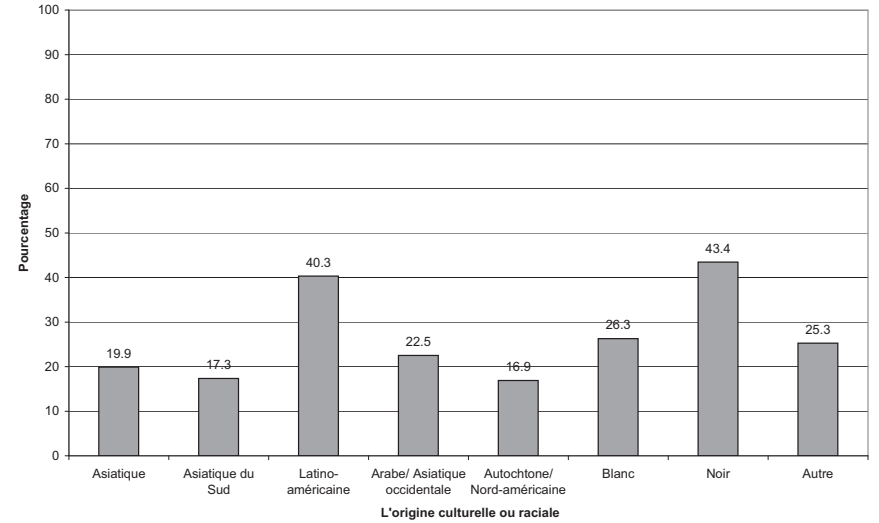

ONT BU DU JUS DE TOMATE AU COURS DES 24 DERNIÈRES HEURES

l'ESCC 2.2, 2004, rappel alimentaire de 24 heures

198.1 Pourcentage par province

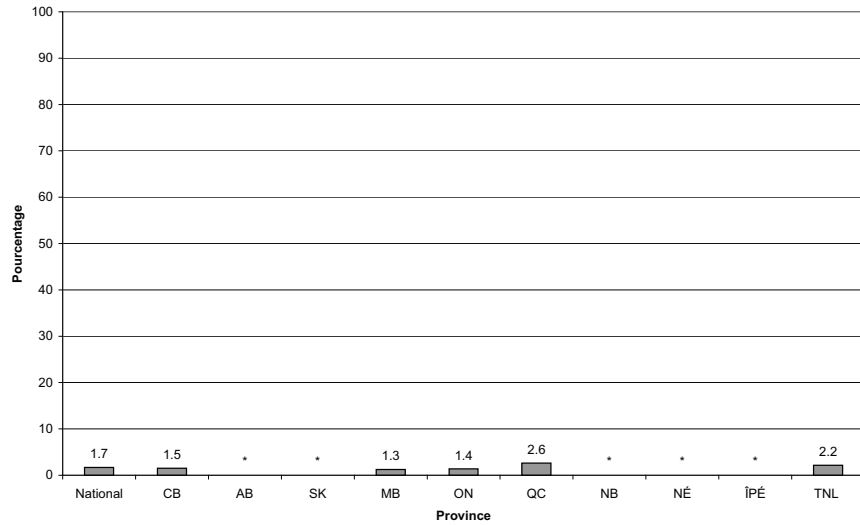

198.2 Pourcentage par mois

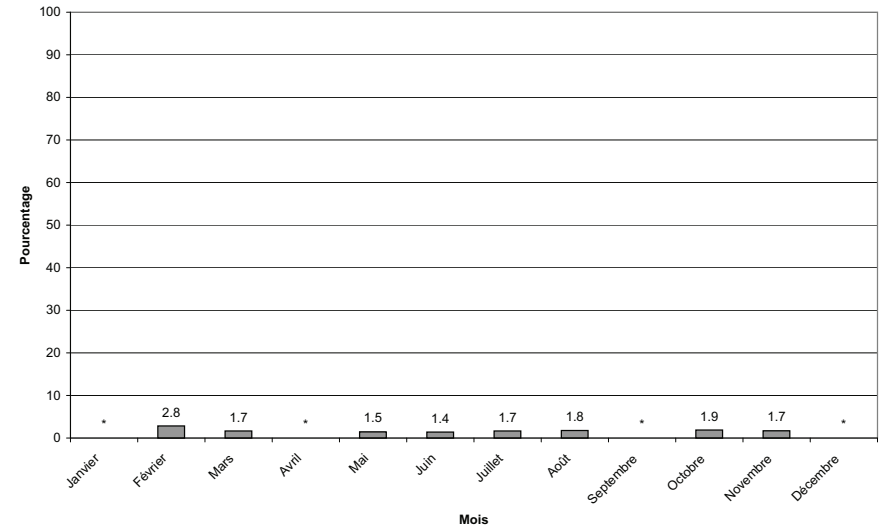

198.3 Pourcentage par groupe d'âge

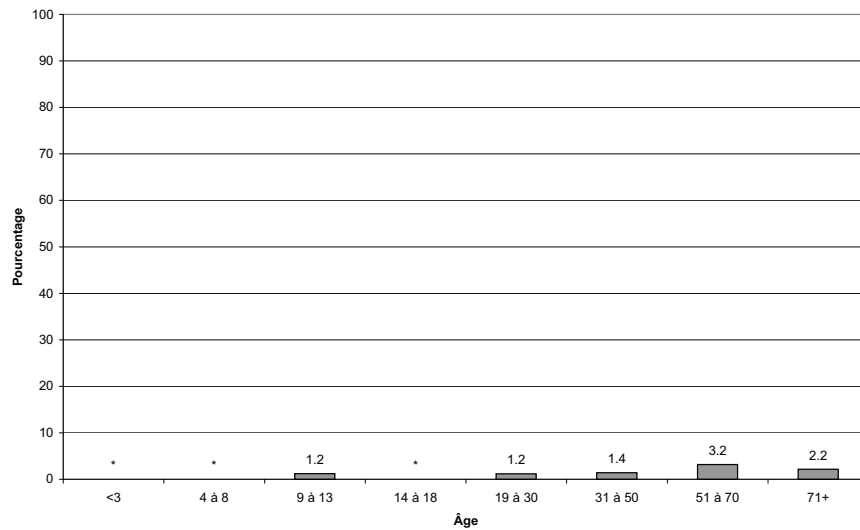

198.4 Pourcentage par groupe d'âge et selon le sexe

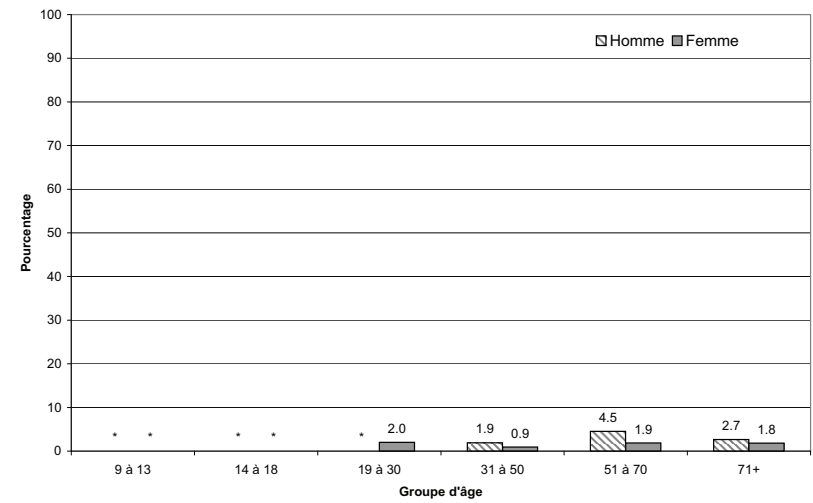

ONT BU DU JUS DE TOMATE AU COURS DES 24 DERNIÈRES HEURES

l'ESCC 2.2, 2004, rappel alimentaire de 24 heures

198.5 Pourcentage selon le lieu de préparation des aliments

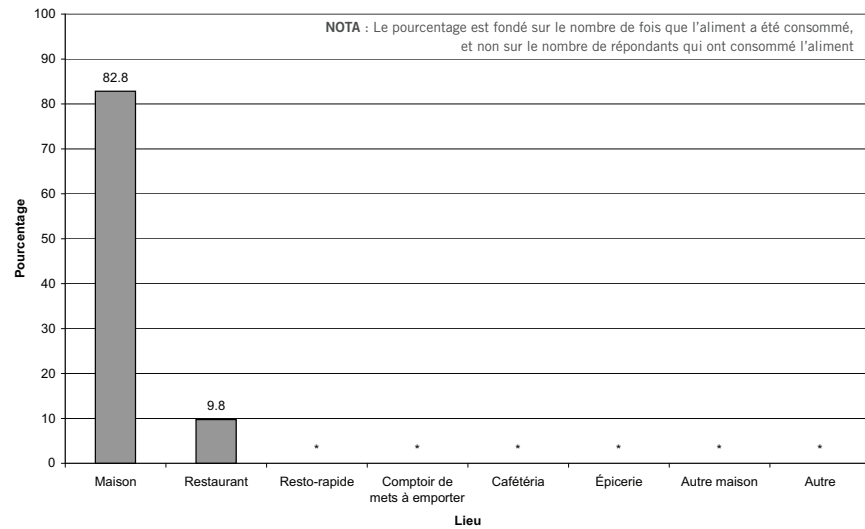

198.6 Pourcentage selon le lieu de résidence

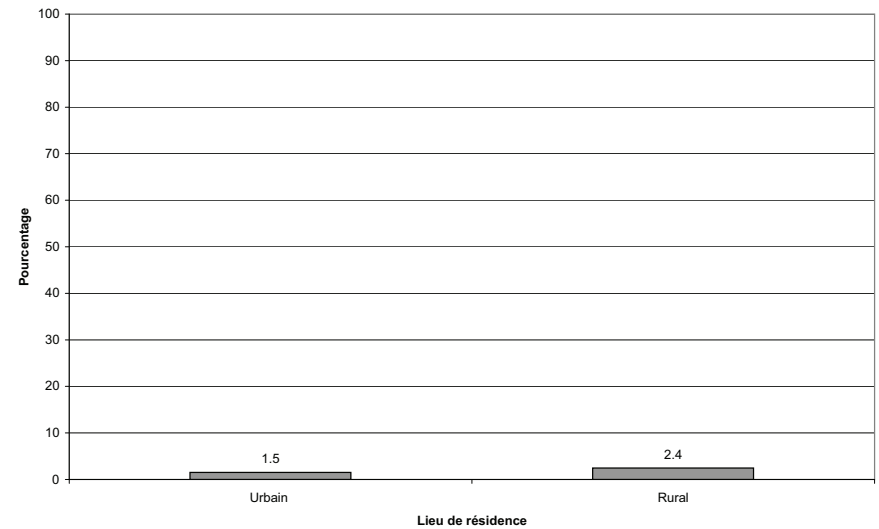

198.7 Pourcentage selon le revenu du ménage

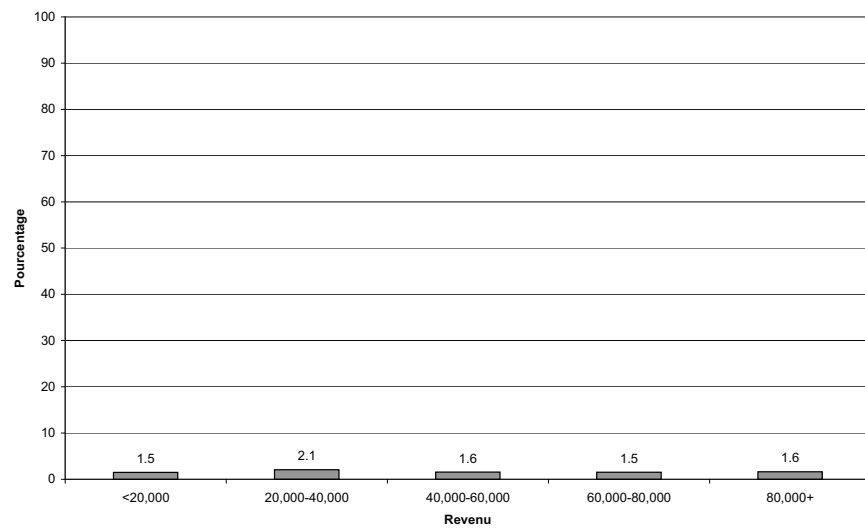

DONT BU DE JUS DE LÉGUMES AU COURS DES 24 DERNIÈRES HEURES

l'ESCC 2.2, 2004, rappel alimentaire de 24 heures

199.1 Pourcentage par province

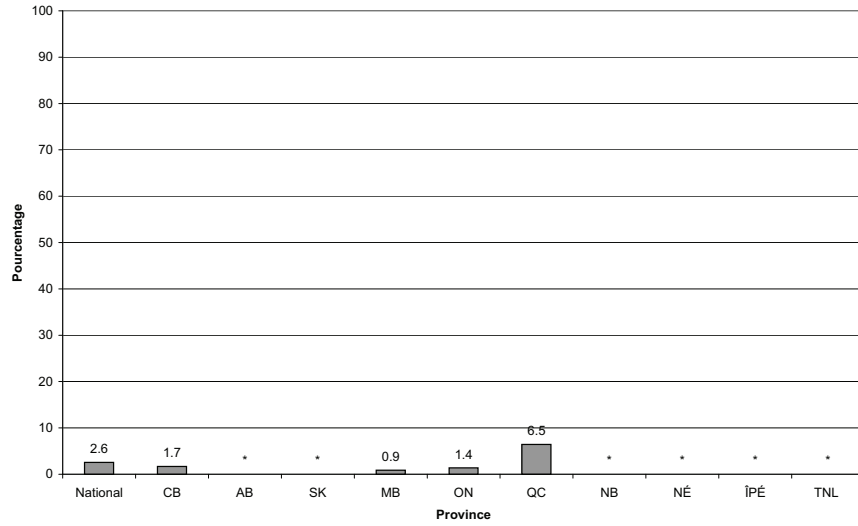

199.2 Pourcentage par mois

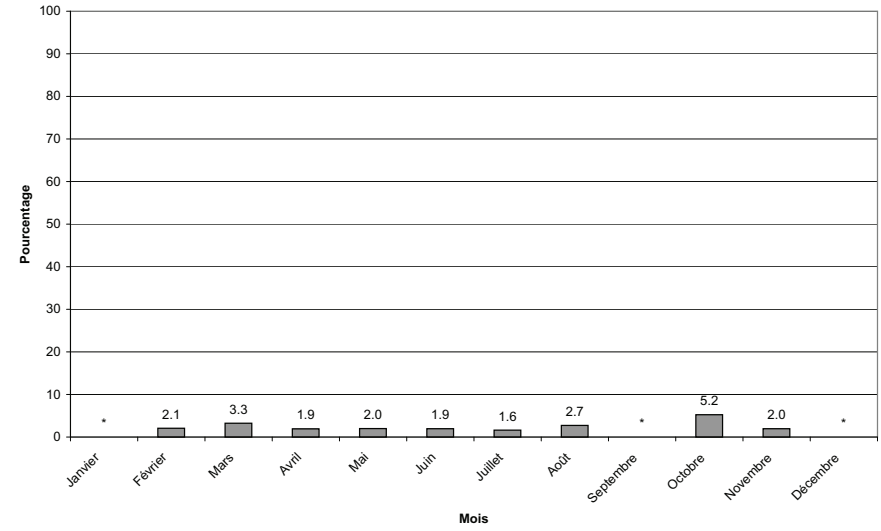

199.3 Pourcentage par groupe d'âge

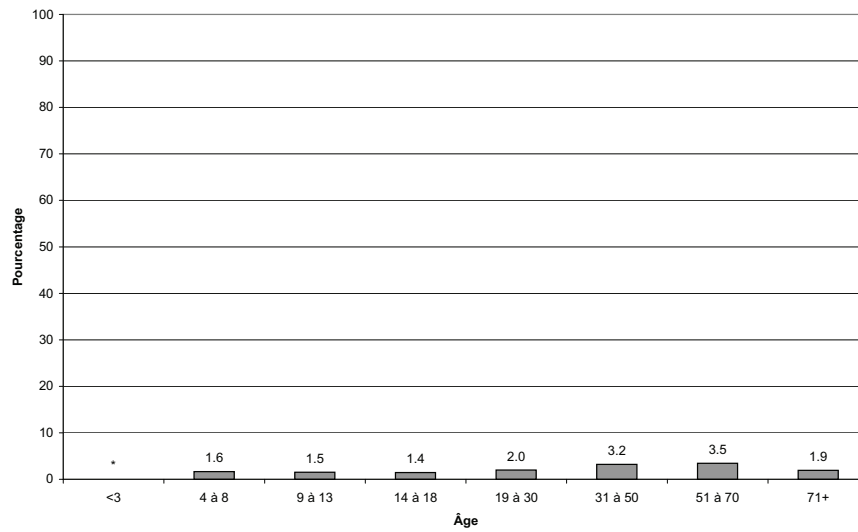

199.4 Pourcentage par groupe d'âge et selon le sexe

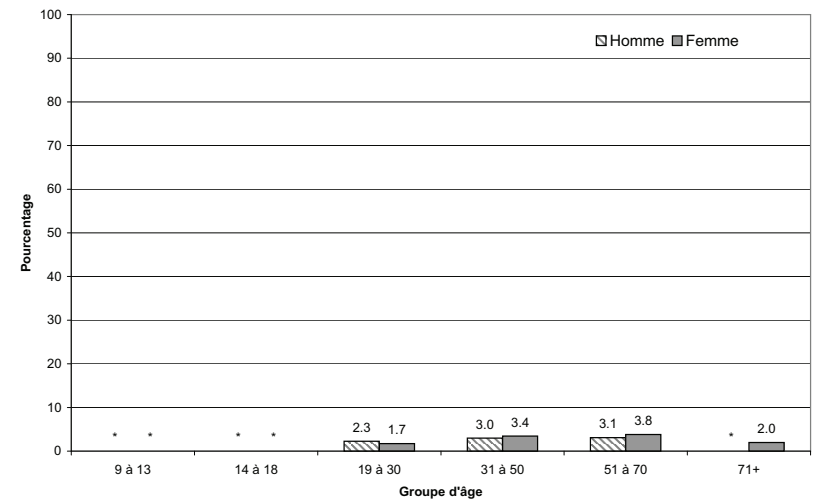

ONT BU DE JUS DE LÉGUMES AU COURS DES 24 DERNIÈRES HEURES

l'ESCC 2.2, 2004, rappel alimentaire de 24 heures

199.5 Pourcentage selon le lieu de préparation des aliments

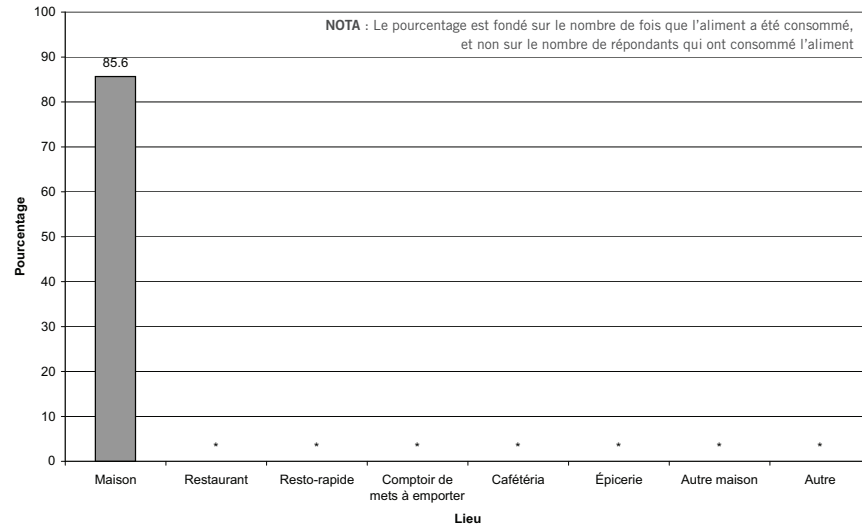

199.6 Pourcentage selon le lieu de résidence

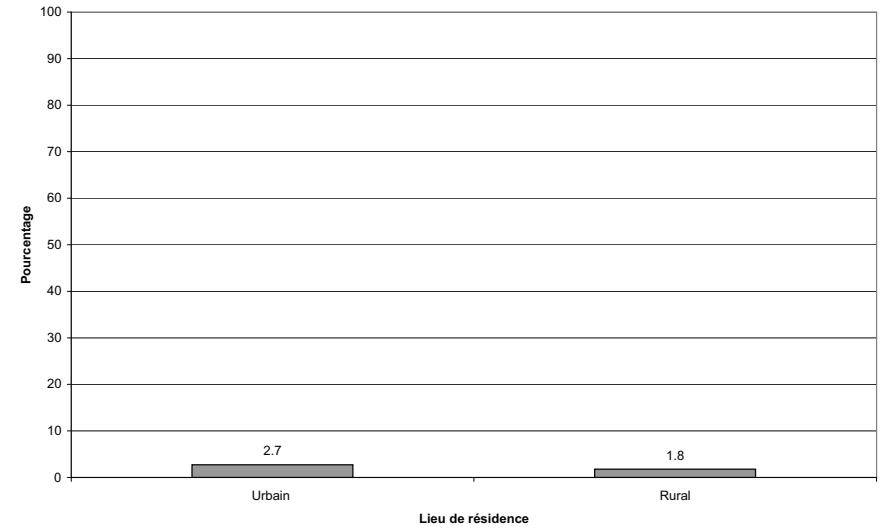

199.7 Pourcentage selon le revenu du ménage

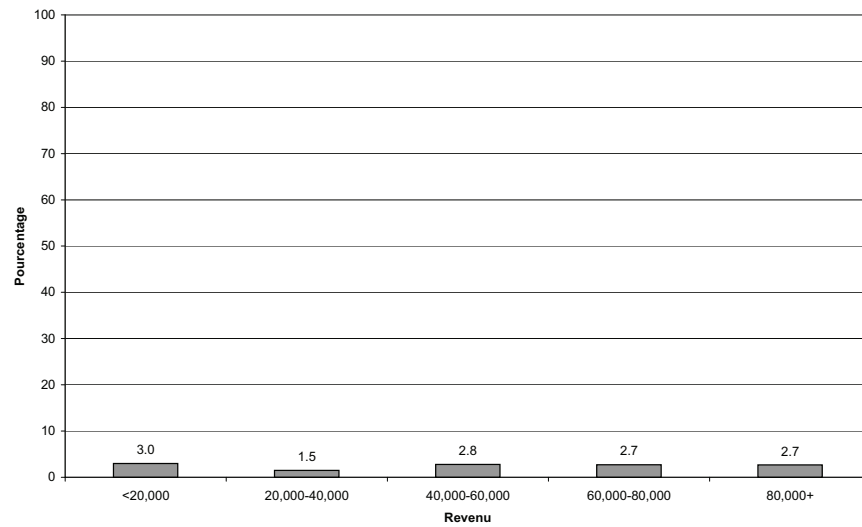

— CÉRÉALES —

ONT MANGÉ DES CÉRÉALES AU COURS DES 24 DERNIÈRES HEURES

l'ESCC 2.2, 2004, rappel alimentaire de 24 heures

200.1 Pourcentage par province

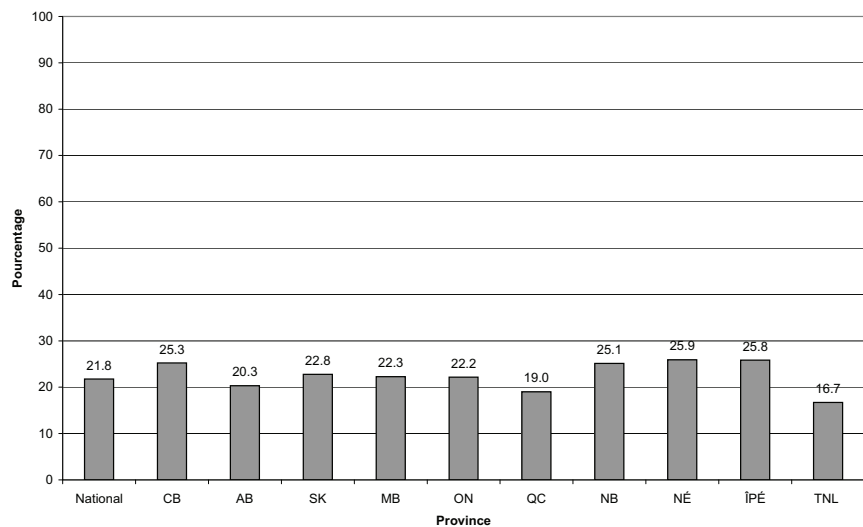

200.2 Pourcentage par mois

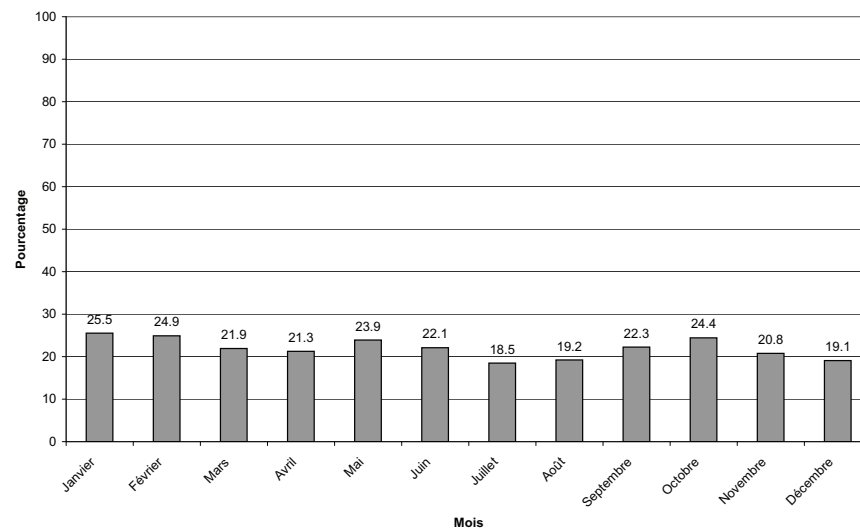

200.3 Pourcentage par groupe d'âge

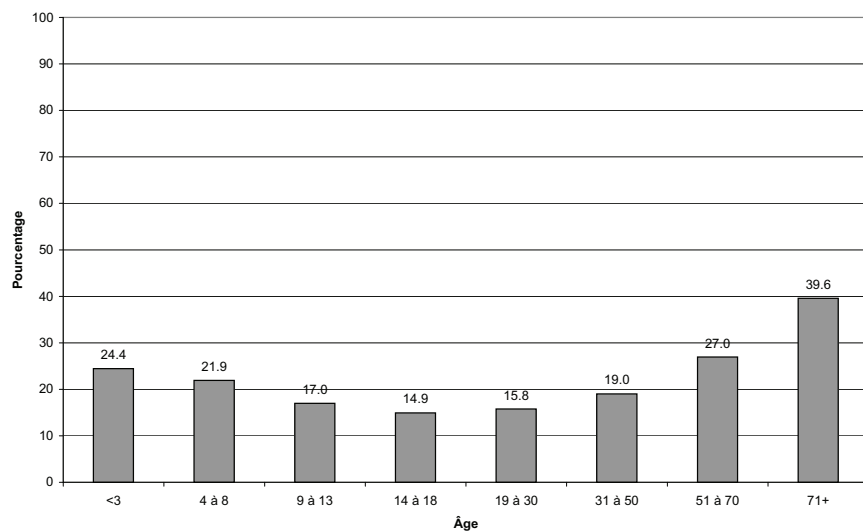

200.4 Pourcentage par groupe d'âge et selon le sexe

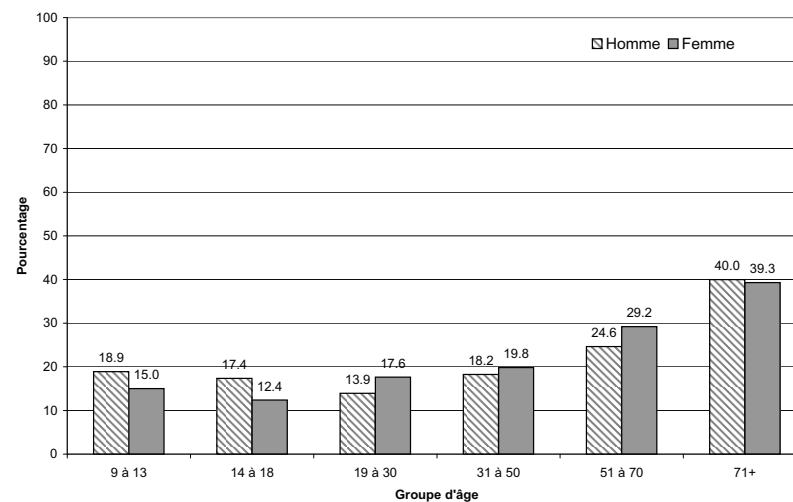

ONT MANGÉ DES CÉRÉALES AU COURS DES 24 DERNIÈRES HEURES

l'ESCC 2.2, 2004, rappel alimentaire de 24 heures

200.5 Pourcentage selon le lieu de préparation des aliments

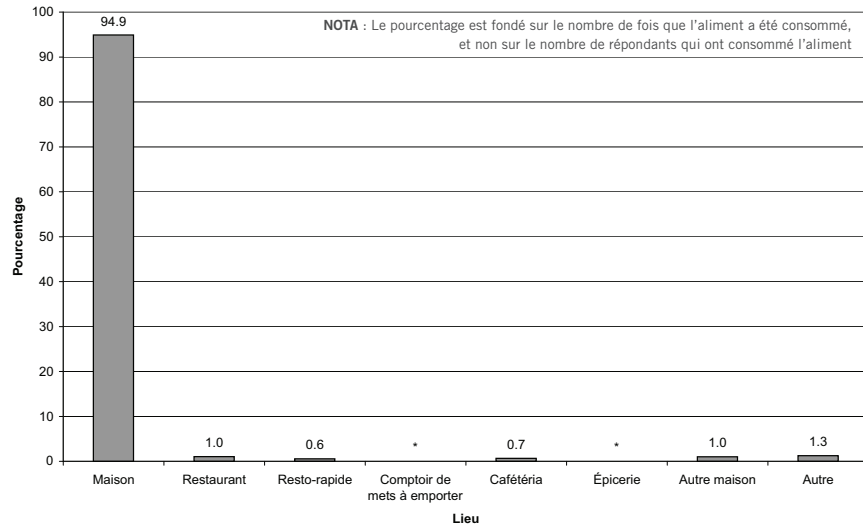

200.6 Pourcentage selon le lieu de résidence

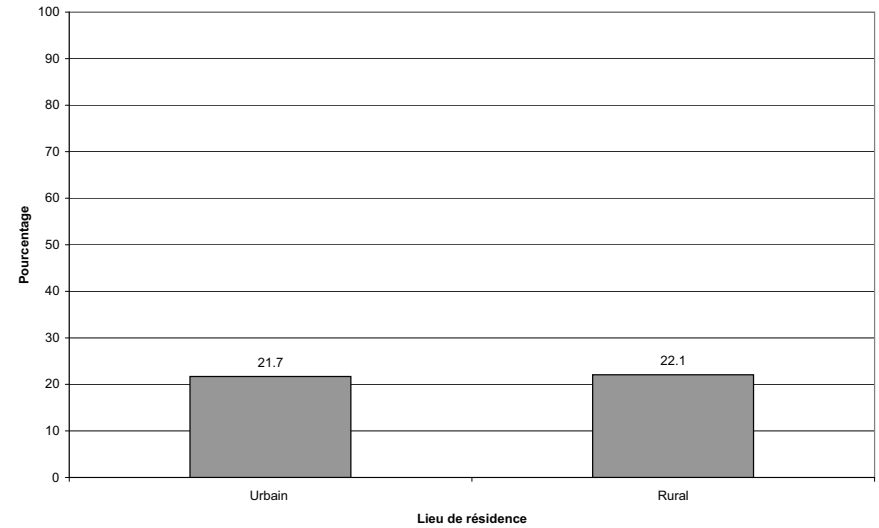

200.7 Pourcentage selon le revenu du ménage

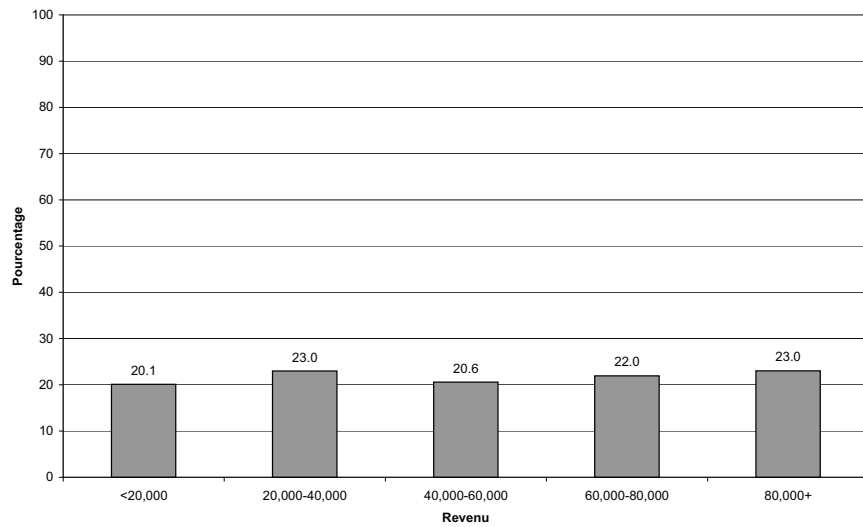

200.8 Pourcentage selon l'origine culturelle ou raciale

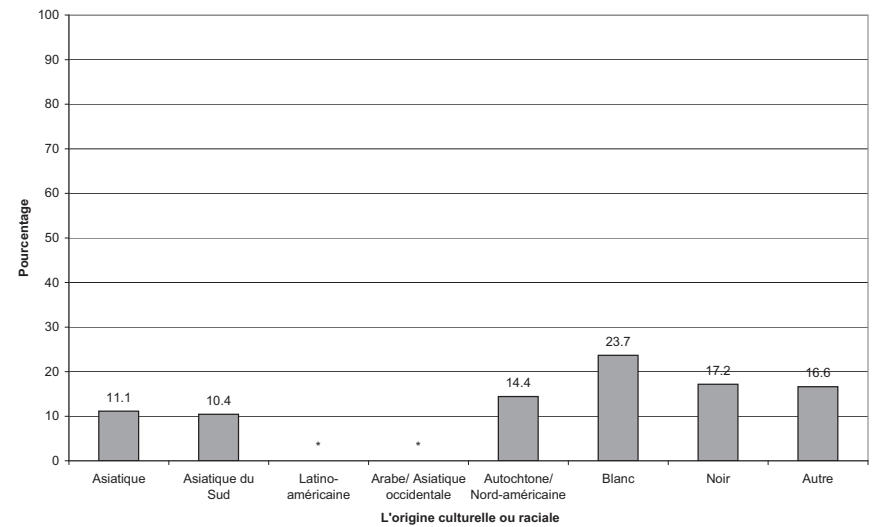

ONT MANGÉ DES CRAQUELINS AU COURS DES 24 DERNIÈRES HEURES

l'ESCC 2.2, 2004, rappel alimentaire de 24 heures

201.1 Pourcentage par province

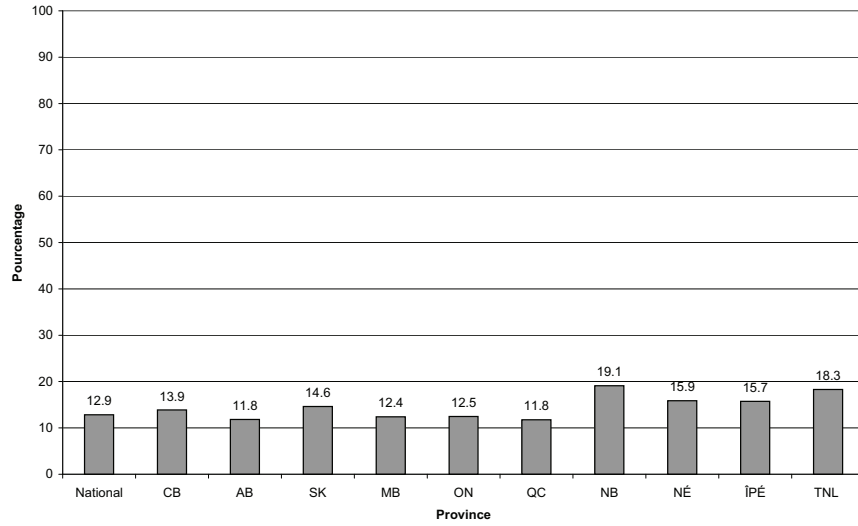

201.2 Pourcentage par mois

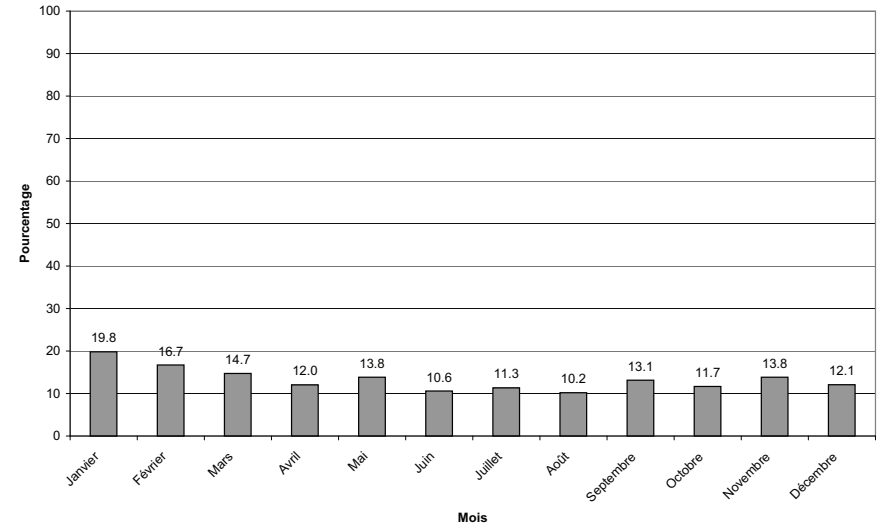

201.3 Pourcentage par groupe d'âge

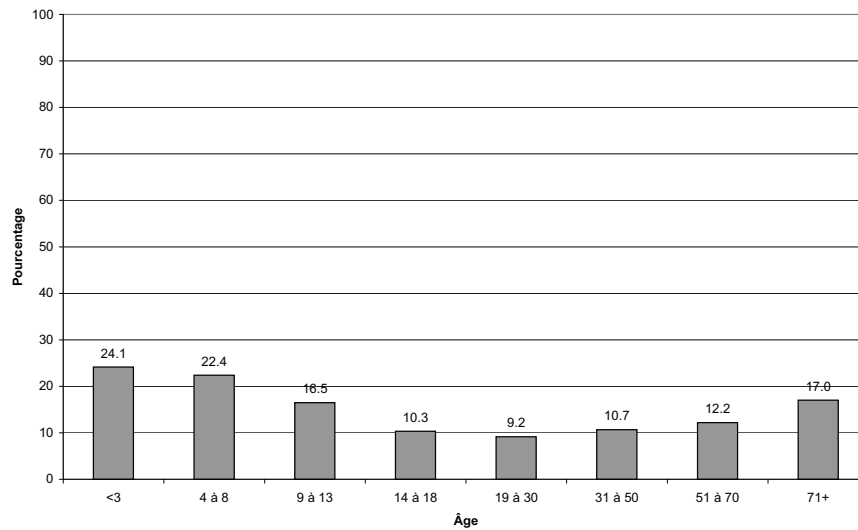

201.4 Pourcentage par groupe d'âge et selon le sexe

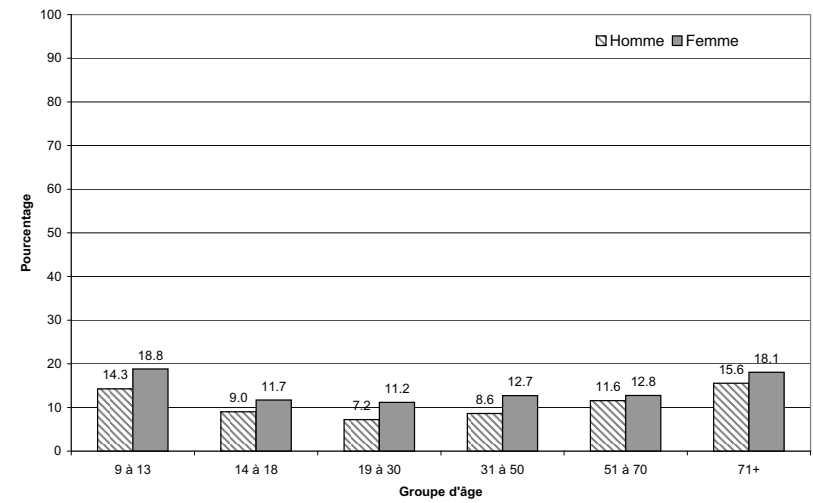

ONT MANGÉ DES CRAQUELINS AU COURS DES 24 DERNIÈRES HEURES

l'ESCC 2.2, 2004, rappel alimentaire de 24 heures

201.5 Pourcentage selon le lieu de préparation des aliments

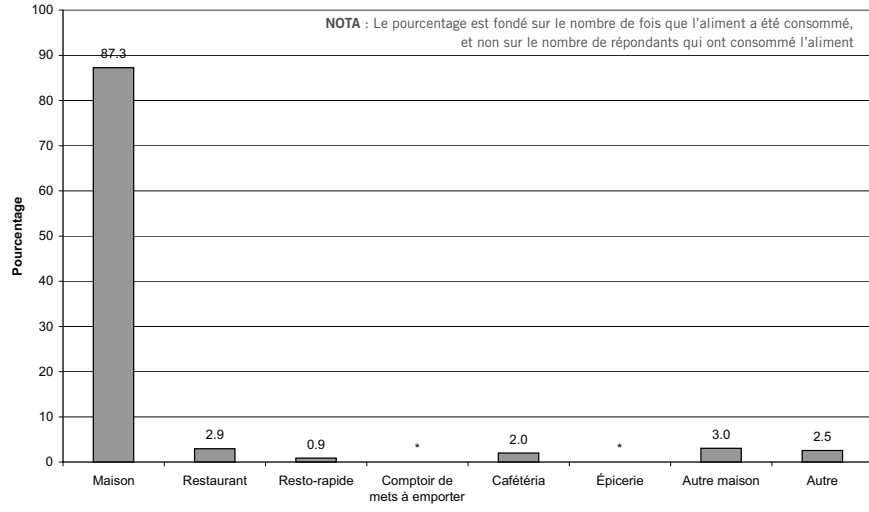

201.6 Pourcentage selon le lieu de résidence

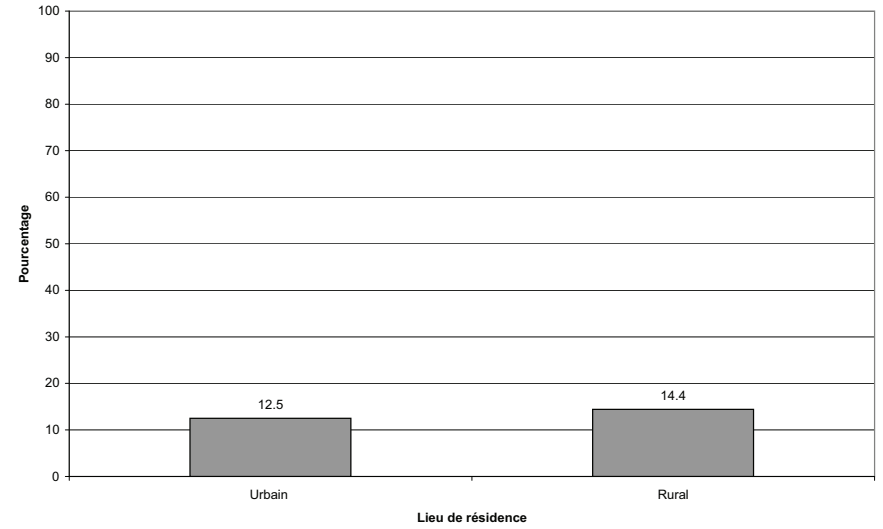

201.7 Pourcentage selon le revenu du ménage

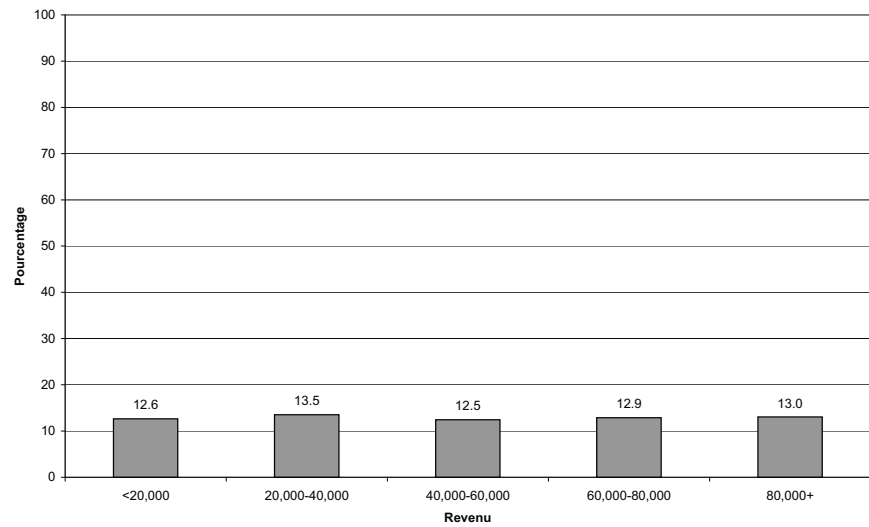

201.8 Pourcentage selon l'origine culturelle ou raciale

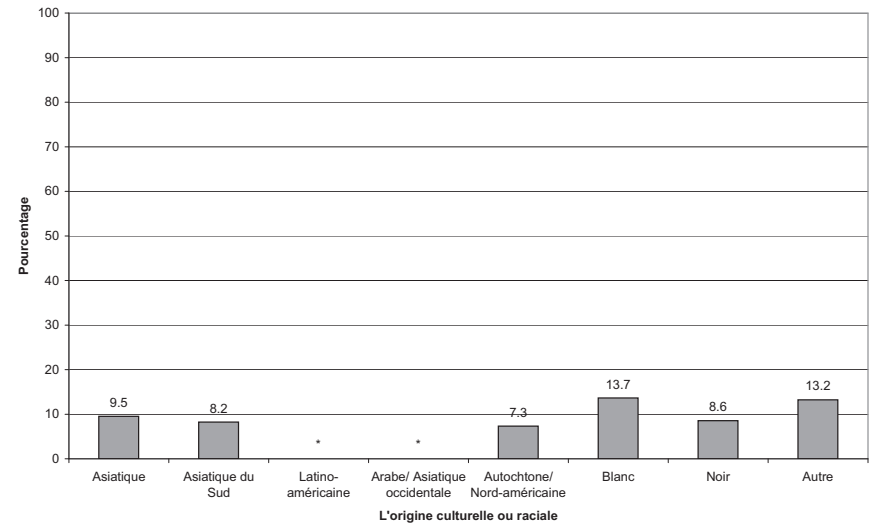

— ALIMENTS POUR BÉBÉS ET PRÉPARATIONS POUR NOURRISSONS —

ONT MANGÉ DES ALIMENTS POUR BÉBÉS AU COURS DES 24 DERNIÈRES HEURES

l'ESCC 2.2, 2004, rappel alimentaire de 24 heures

202.1 Pourcentage par province

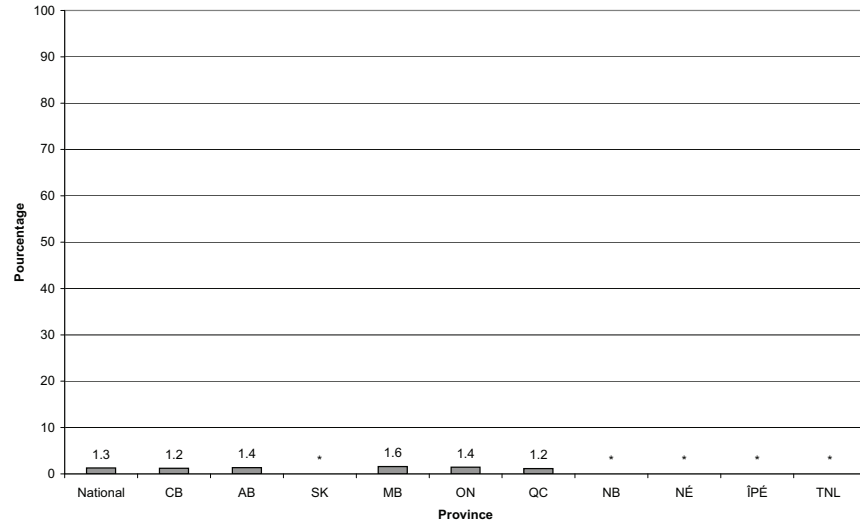

202.2 Pourcentage par mois

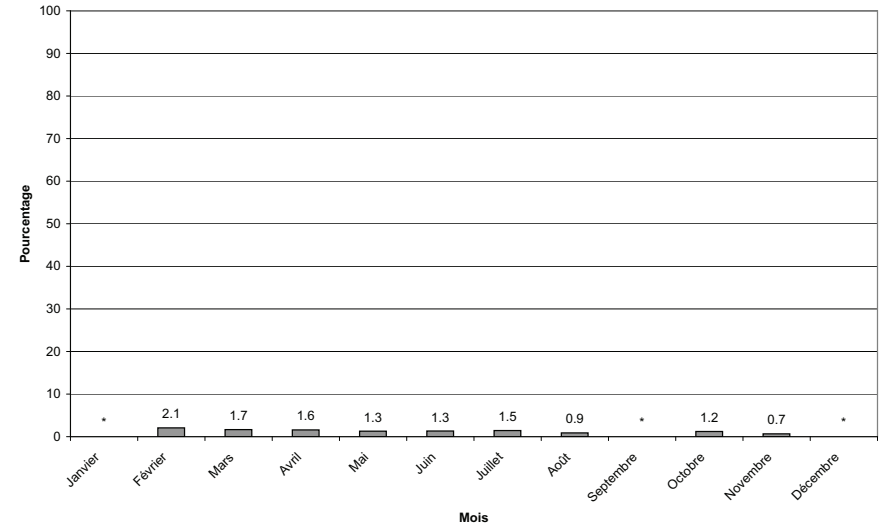

202.3 Pourcentage par groupe d'âge

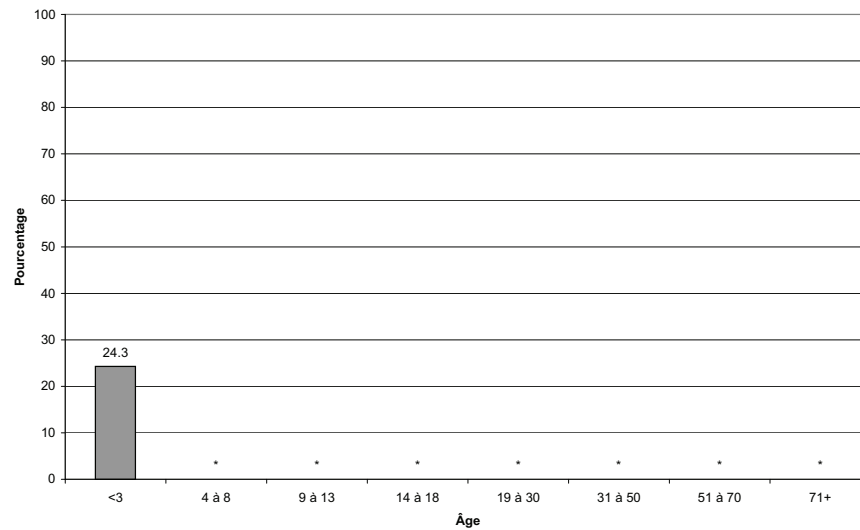

202.4 Pourcentage par groupe d'âge et selon le sexe

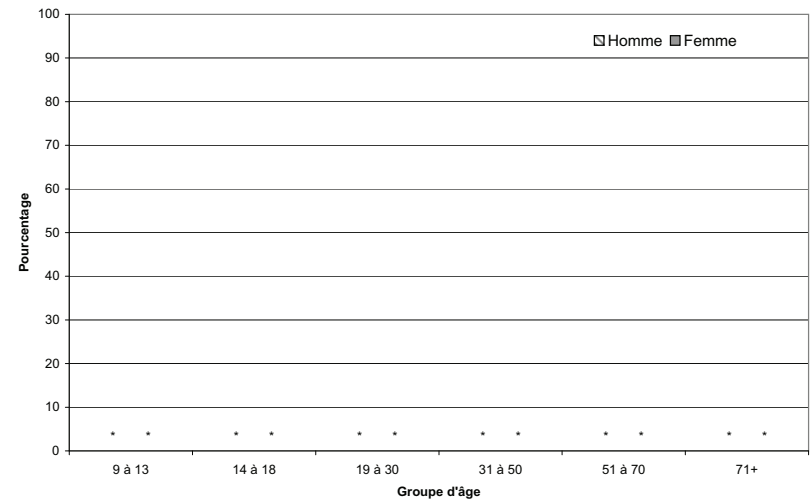

ONT MANGÉ DES ALIMENTS POUR BÉBÉS AU COURS DES 24 DERNIÈRES HEURES

l'ESCC 2.2, 2004, rappel alimentaire de 24 heures

202.5 Pourcentage selon le lieu de préparation des aliments

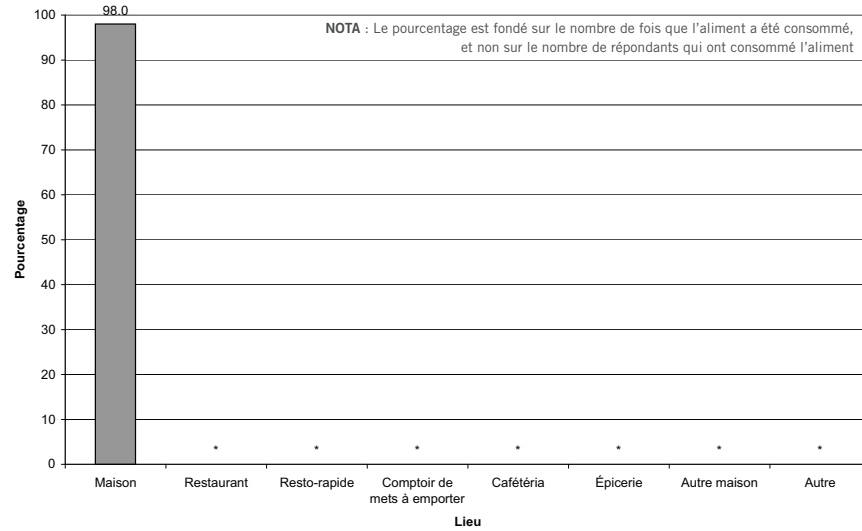

202.6 Pourcentage selon le lieu de résidence

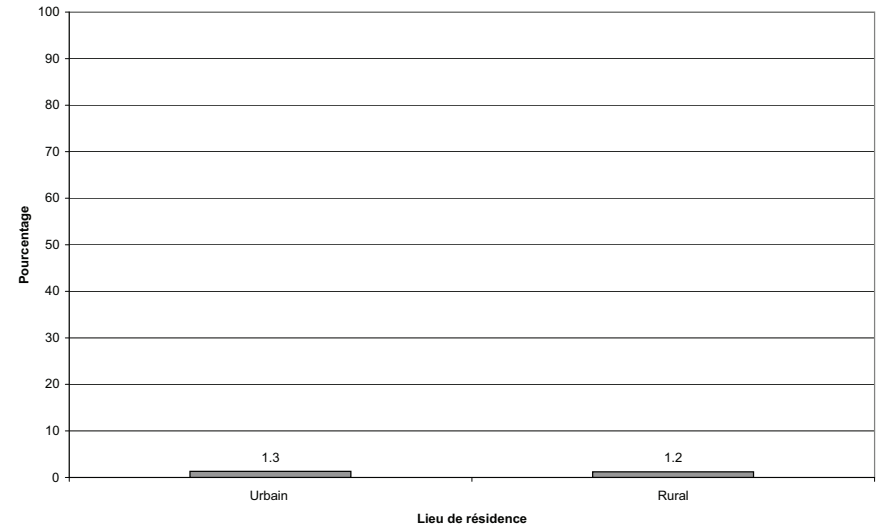

202.7 Pourcentage selon le revenu du ménage

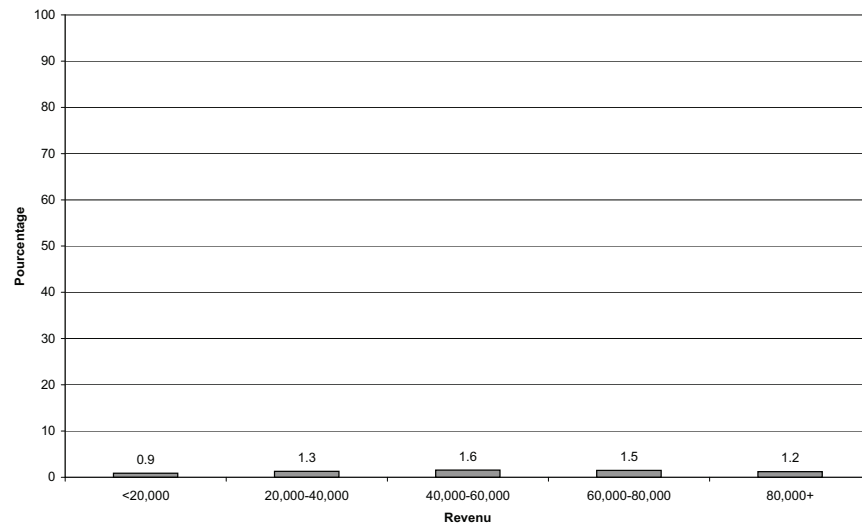

ONT MANGÉ DES PRÉPARATIONS POUR NOURRISSONS AU COURS DES 24 DERNIÈRES HEURES

l'ESCC 2.2, 2004, rappel alimentaire de 24 heures

203.1 Pourcentage par province

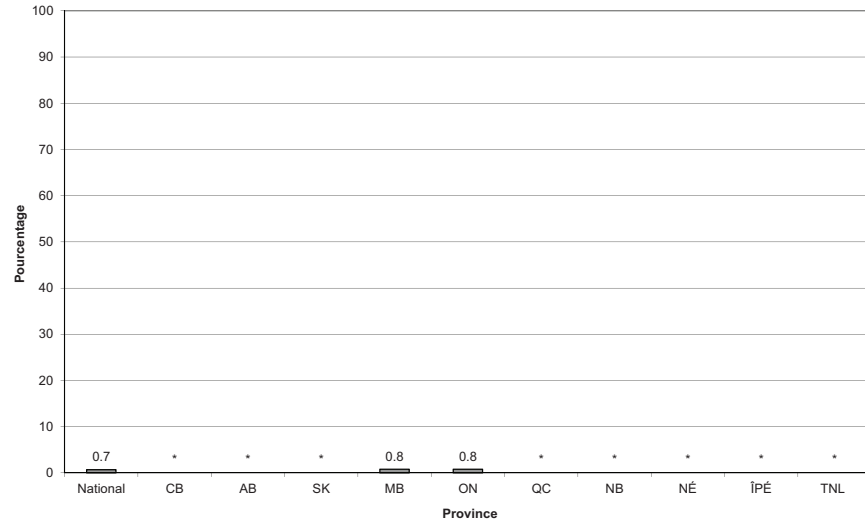

203.3 Pourcentage par groupe d'âge

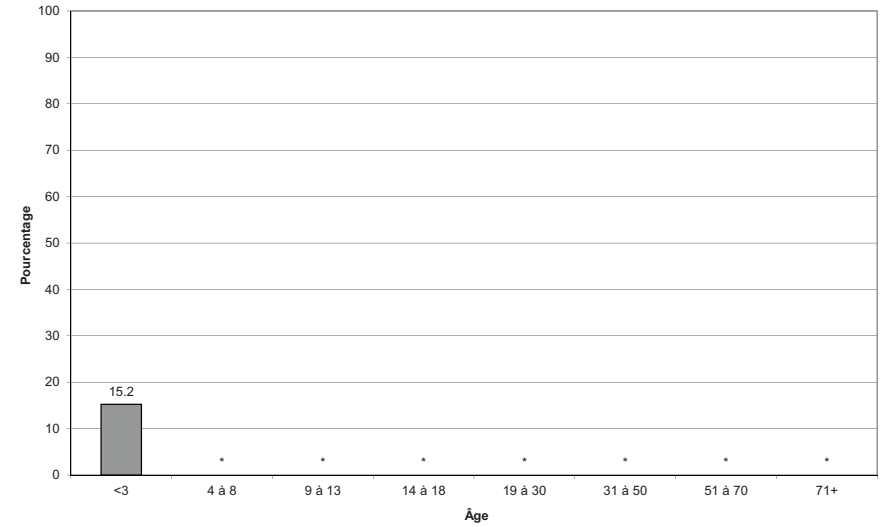

203.4 Pourcentage par groupe d'âge et selon le sexe

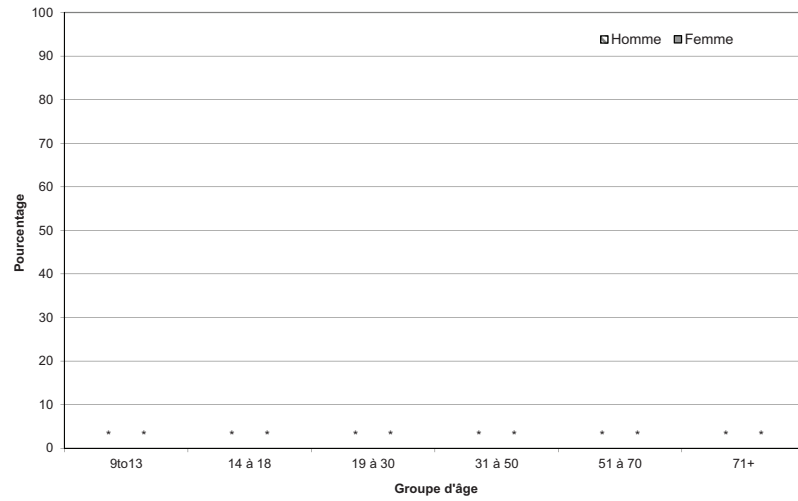

203.6 Pourcentage selon le lieu de résidence

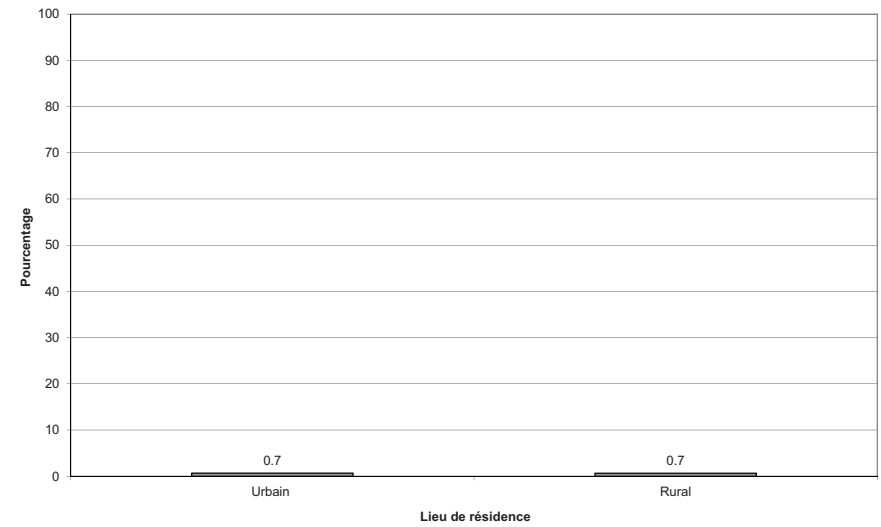

— GRIGNOTINES —

ONT MANGÉ DES BARRES DE CÉRÉALES AU COURS DES 24 DERNIÈRES HEURES

l'ESCC 2.2, 2004, rappel alimentaire de 24 heures

204.1 Pourcentage par province

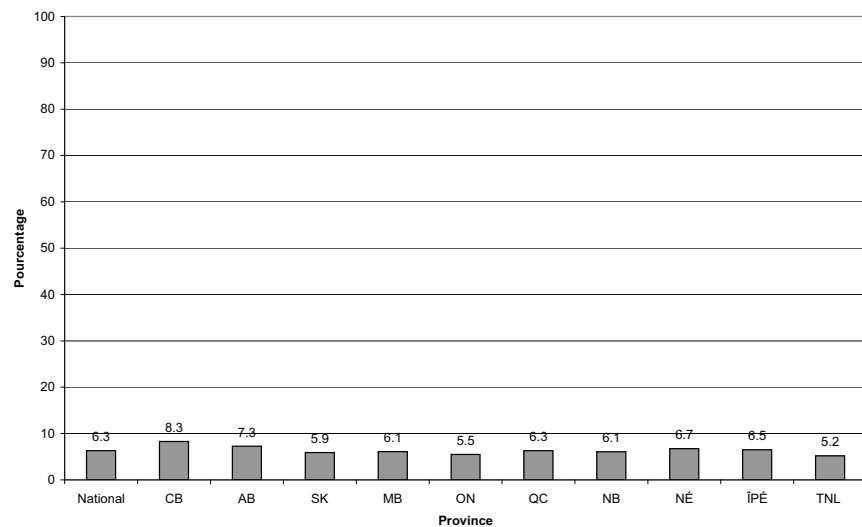

204.2 Pourcentage par mois

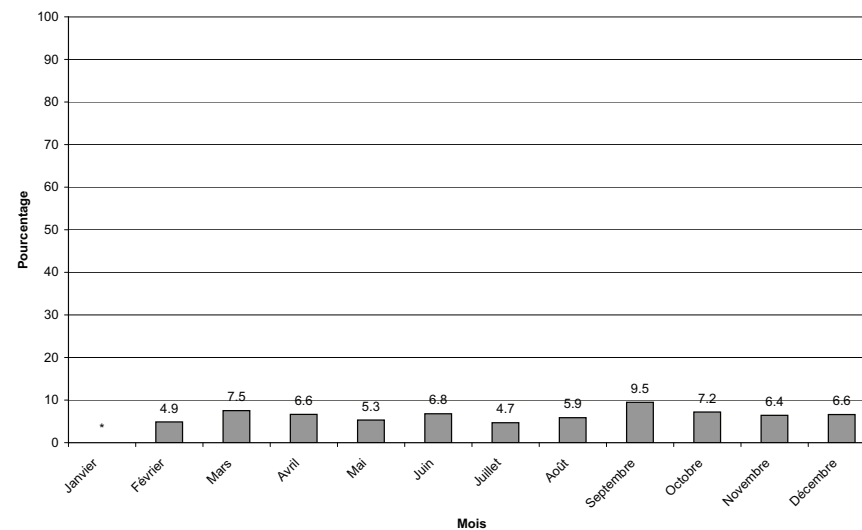

204.3 Pourcentage par groupe d'âge

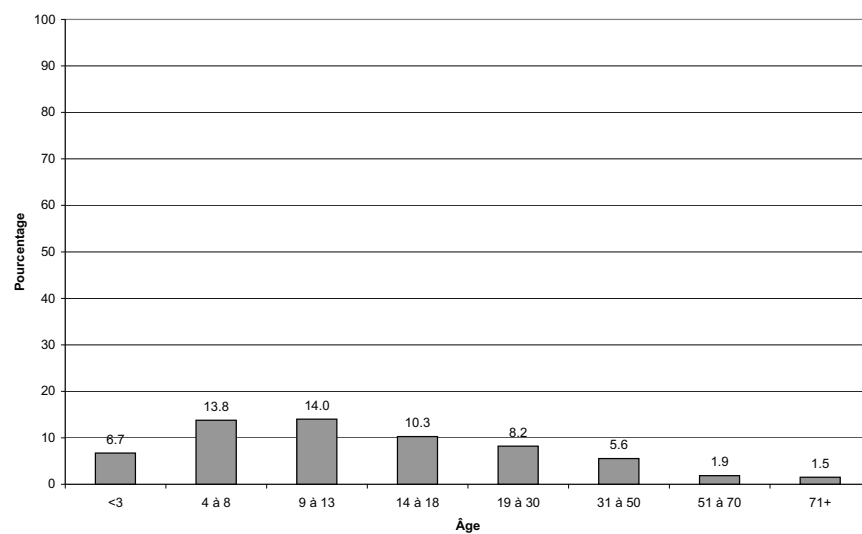

204.4 Pourcentage par groupe d'âge et selon le sexe

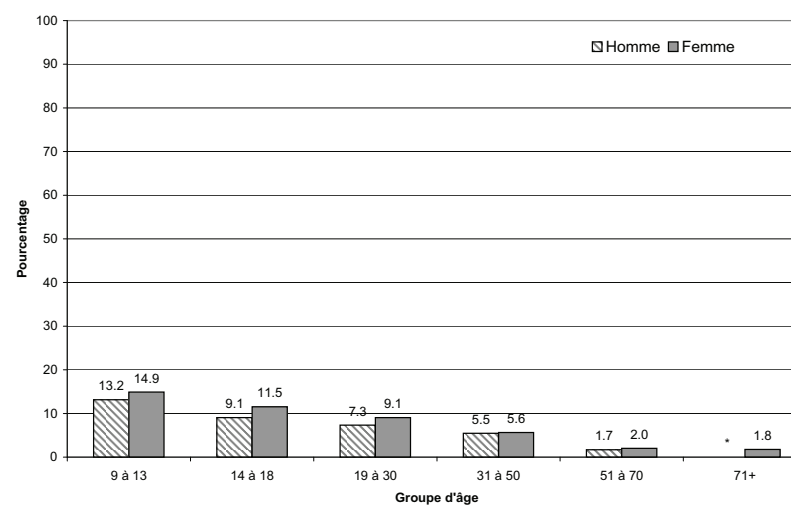

ONT MANGÉ DES BARRES DE CÉRÉALES AU COURS DES 24 DERNIÈRES HEURES

l'ESCC 2.2, 2004, rappel alimentaire de 24 heures

204.5 Pourcentage selon le lieu de préparation des aliments

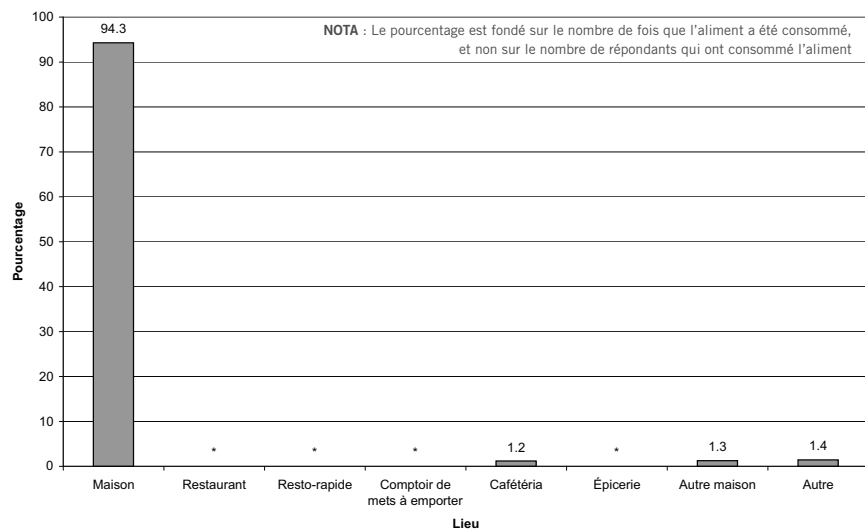

204.6 Pourcentage selon le lieu de résidence

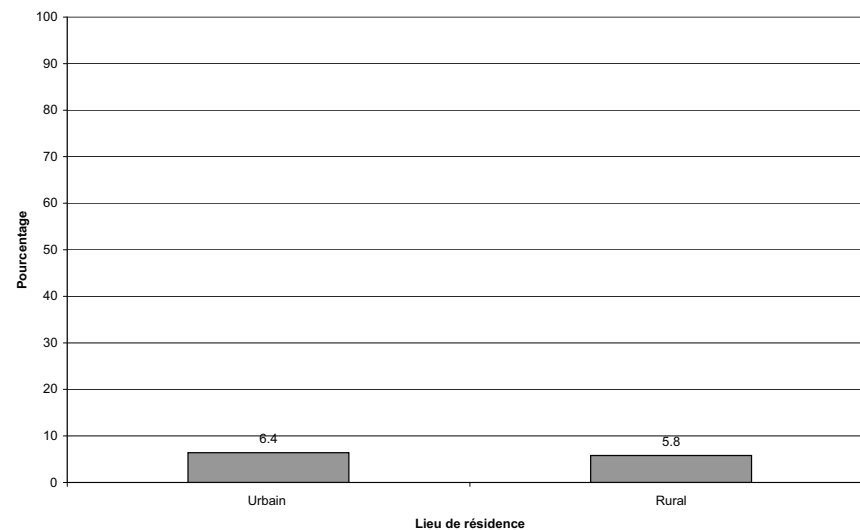

204.7 Pourcentage selon le revenu du ménage

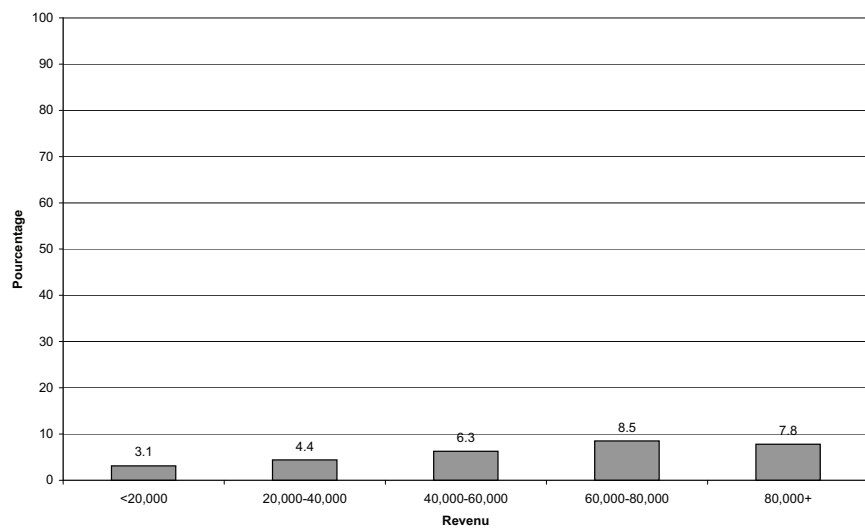

ONT MANGÉ DES CROUSTILLES AU COURS DES 24 DERNIÈRES HEURES

l'ESCC 2.2, 2004, rappel alimentaire de 24 heures

205.1 Pourcentage par province

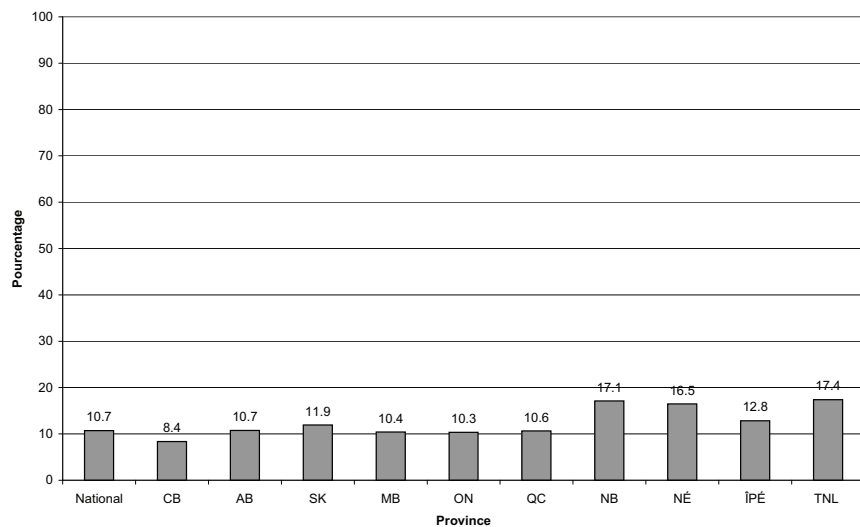

205.2 Pourcentage par mois

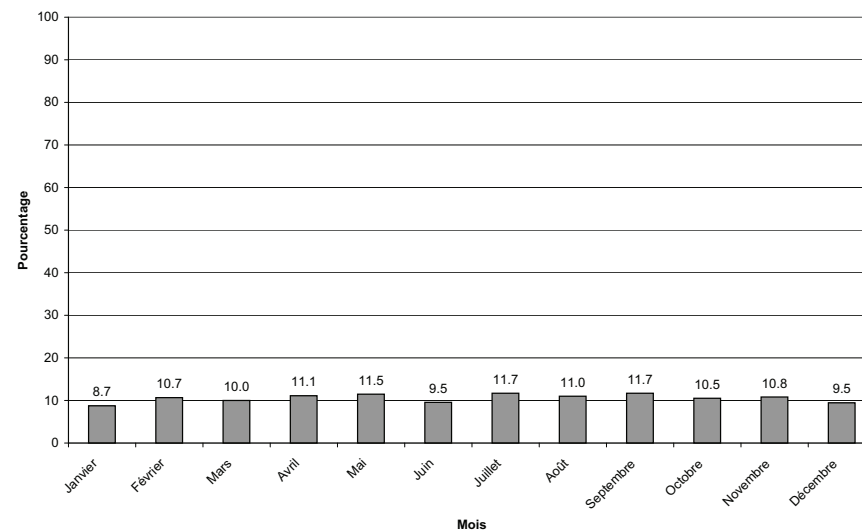

205.3 Pourcentage par groupe d'âge

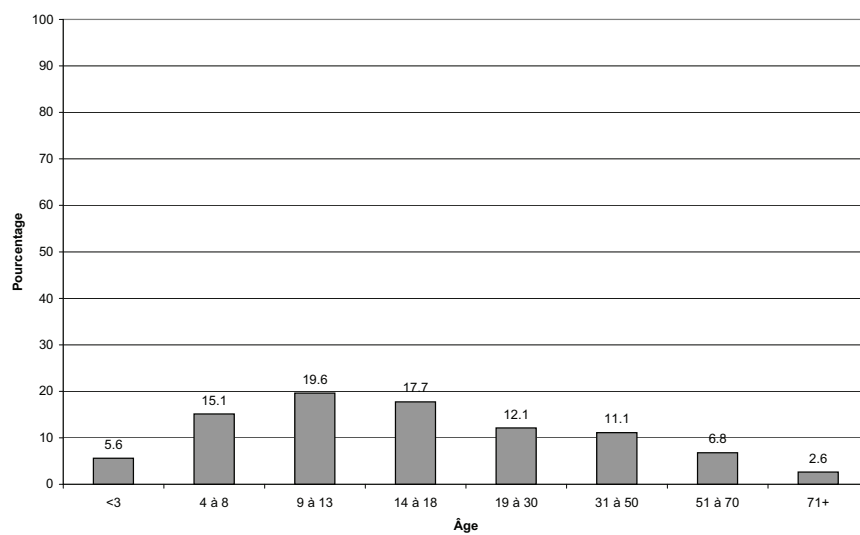

205.4 Pourcentage par groupe d'âge et selon le sexe

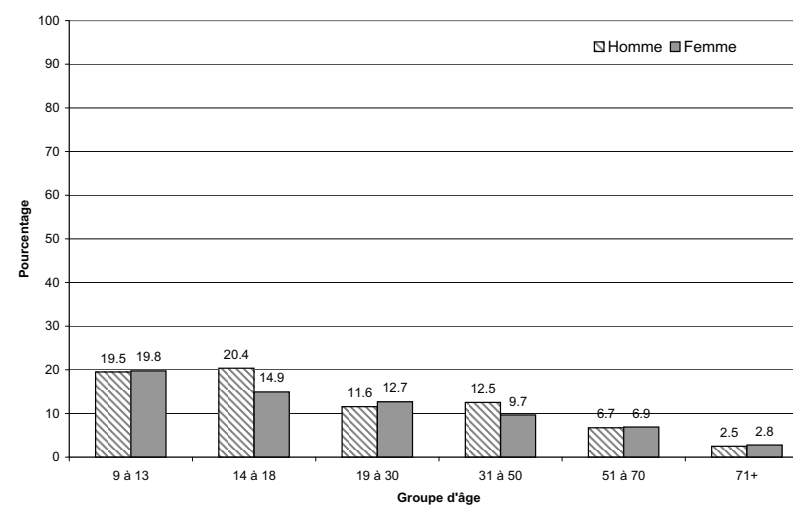

ONT MANGÉ DES CROUSTILLES AU COURS DES 24 DERNIÈRES HEURES

l'ESCC 2.2, 2004, rappel alimentaire de 24 heures

205.5 Pourcentage selon le lieu de préparation des aliments

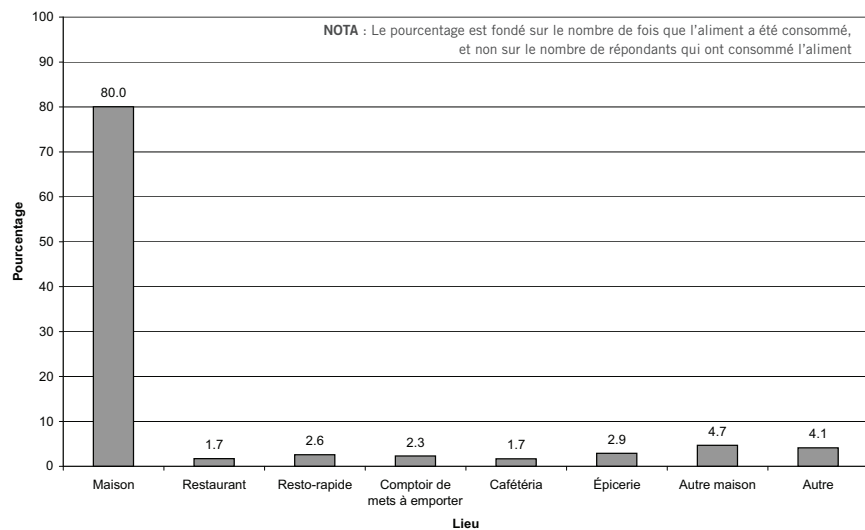

205.6 Pourcentage selon le lieu de résidence

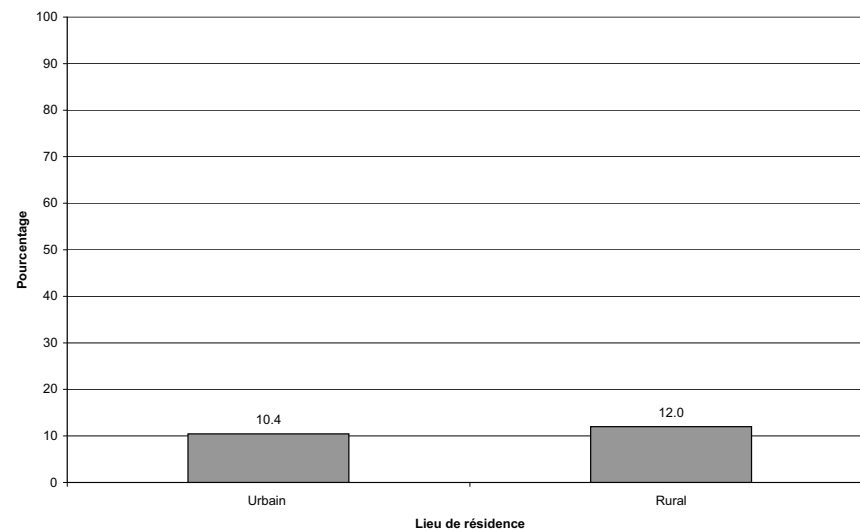

205.7 Pourcentage selon le revenu du ménage

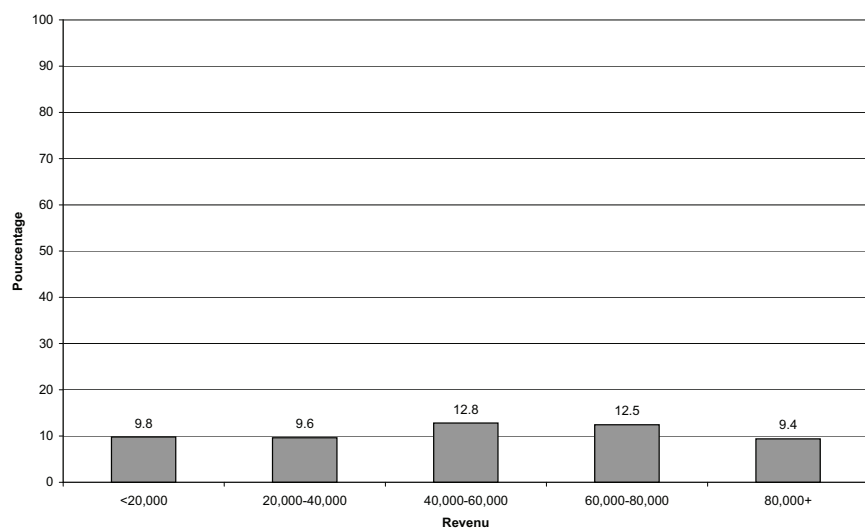

205.8 Pourcentage selon l'origine culturelle ou raciale

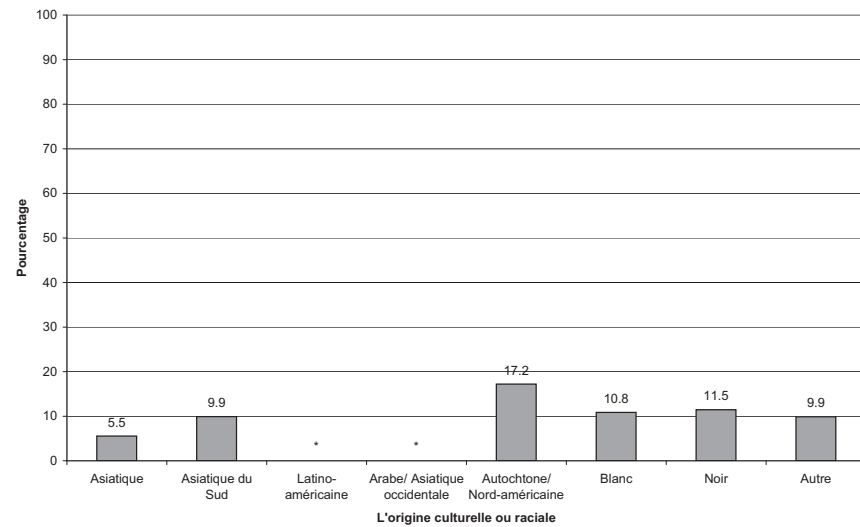

ONT MANGÉ DES BRETZELS AU COURS DES 24 DERNIÈRES HEURES

l'ESCC 2.2, 2004, rappel alimentaire de 24 heures

206.1 Pourcentage par province

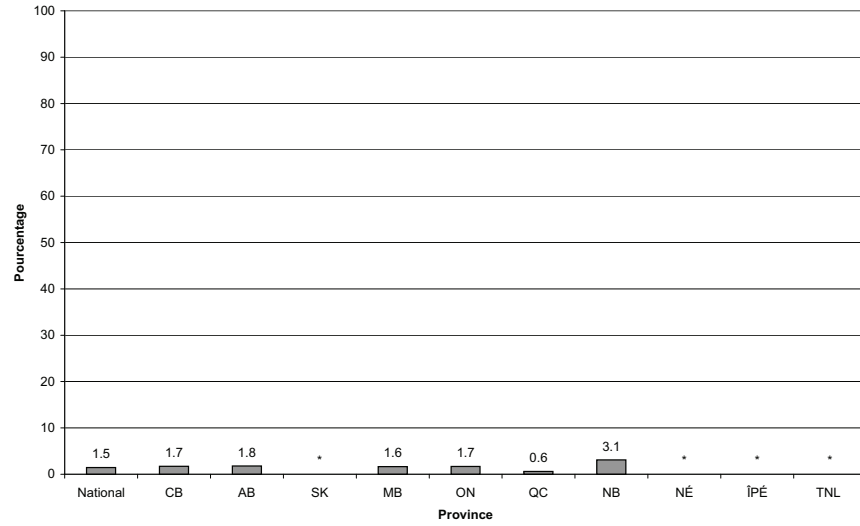

206.2 Pourcentage par mois

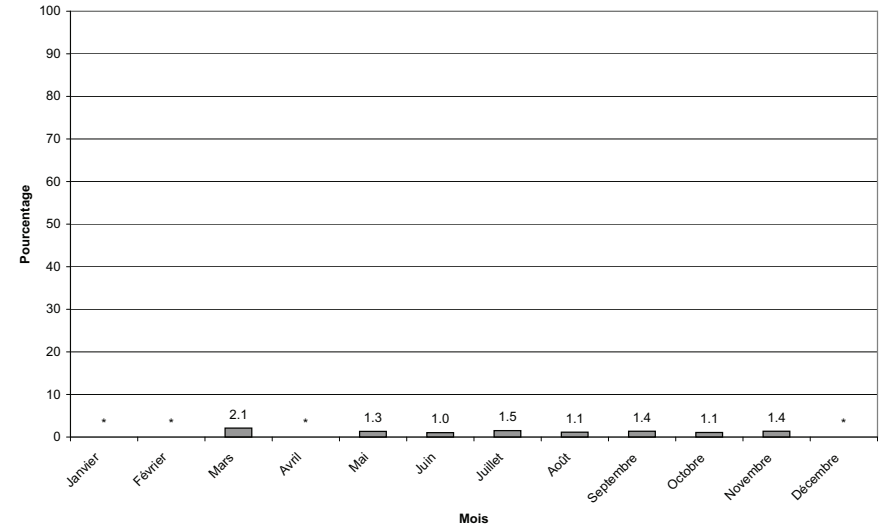

206.3 Pourcentage par groupe d'âge

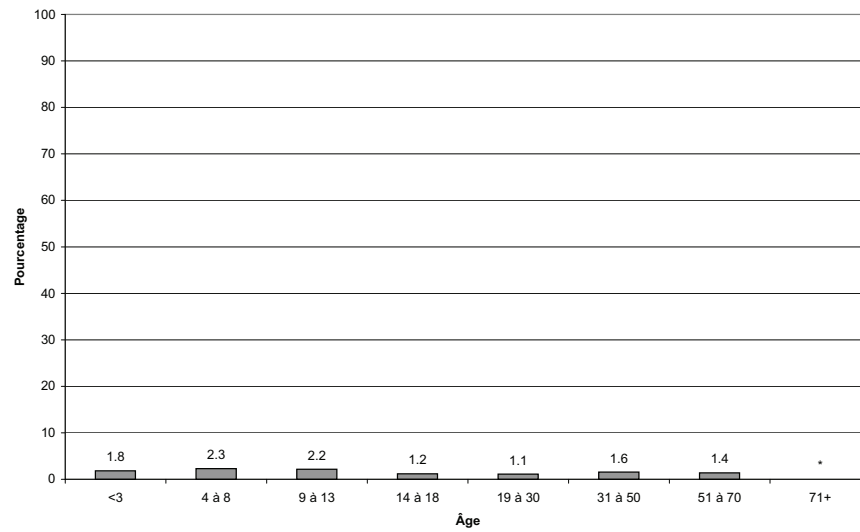

206.4 Pourcentage par groupe d'âge et selon le sexe

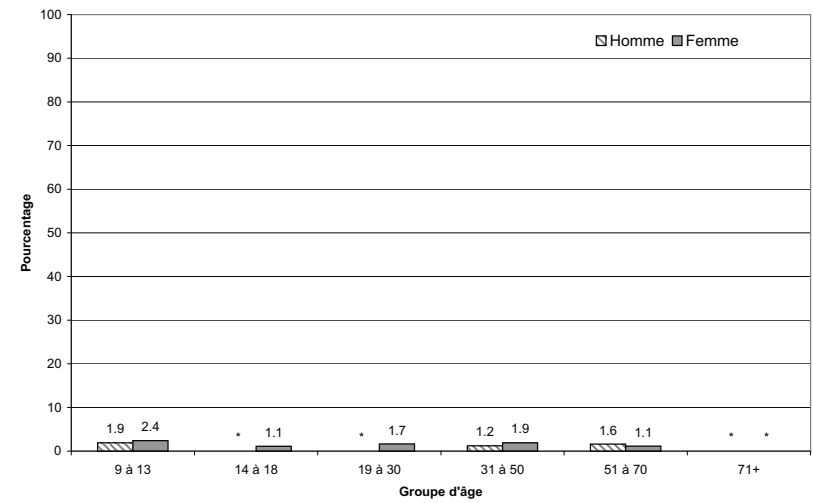

ONT MANGÉ DES BRETZELS AU COURS DES 24 DERNIÈRES HEURES

l'ESCC 2.2, 2004, rappel alimentaire de 24 heures

206.5 Pourcentage selon le lieu de préparation des aliments

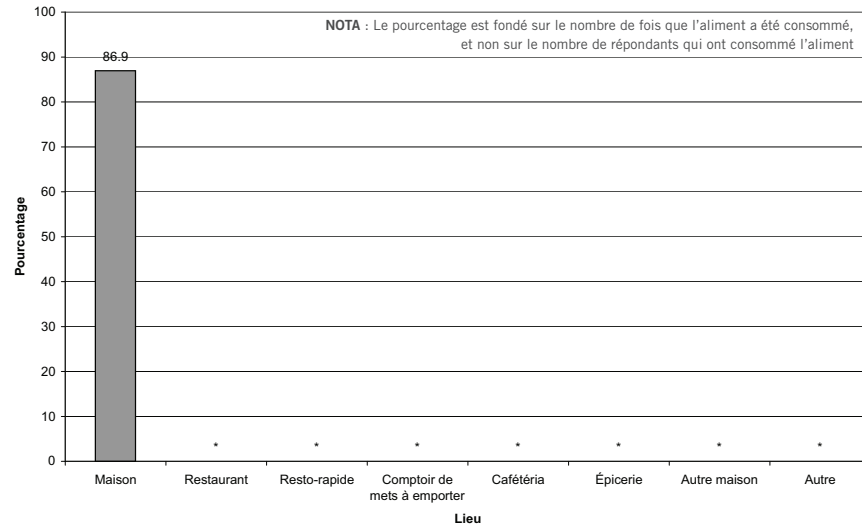

206.6 Pourcentage selon le lieu de résidence

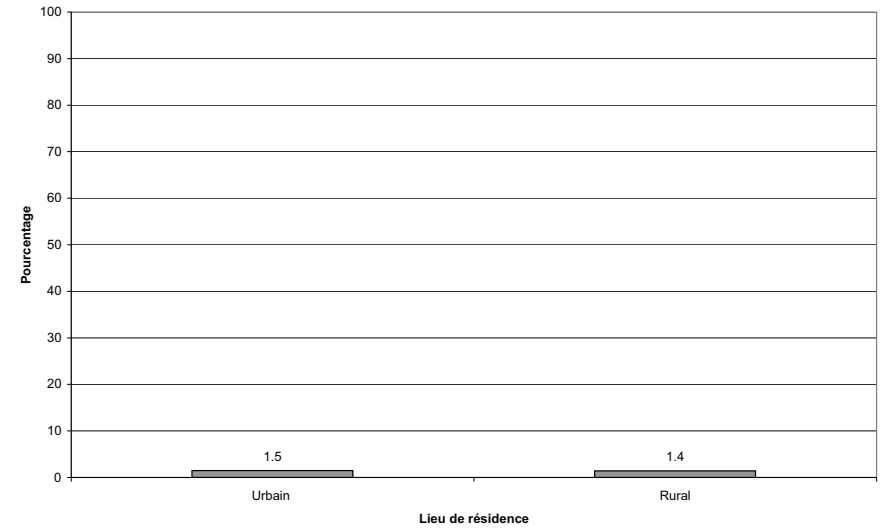

206.7 Pourcentage selon le revenu du ménage

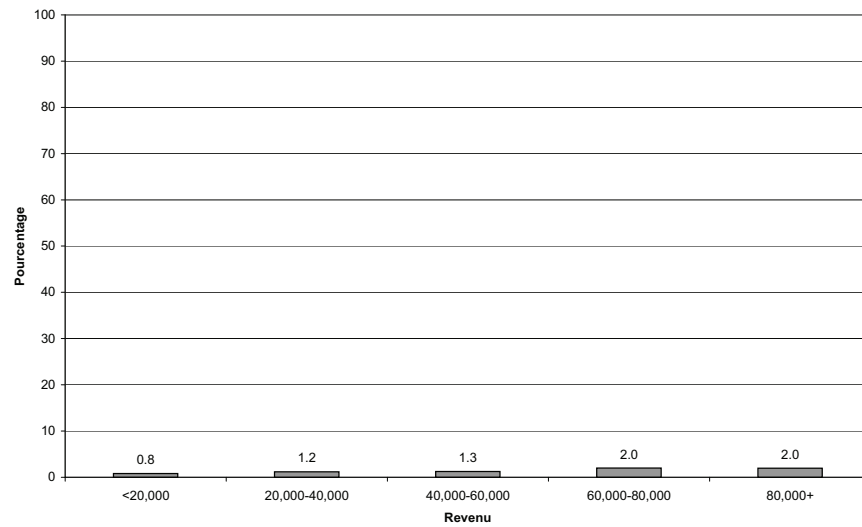

ONT MANGÉ DES COQUILLES À TACO ET TORTILLAS AU COURS DES 24 DERNIÈRES HEURES

l'ESCC 2.2, 2004, rappel alimentaire de 24 heures

207.1 Pourcentage par province

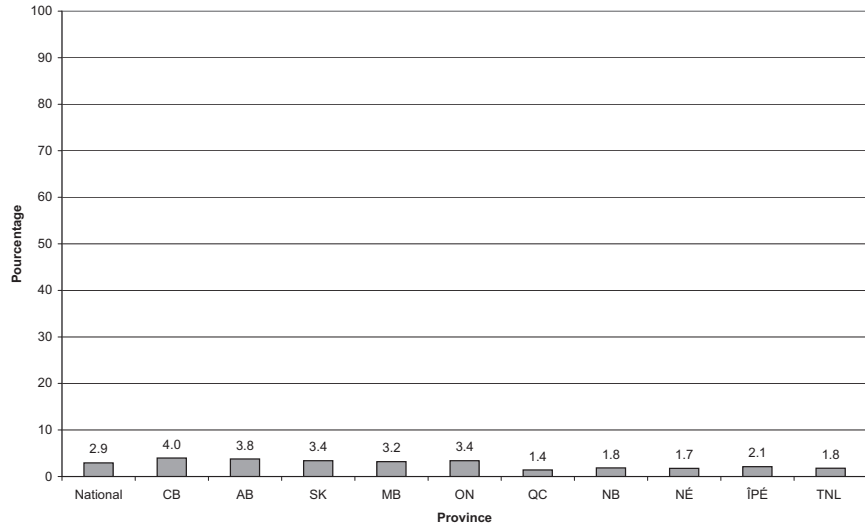

207.2 Pourcentage par mois

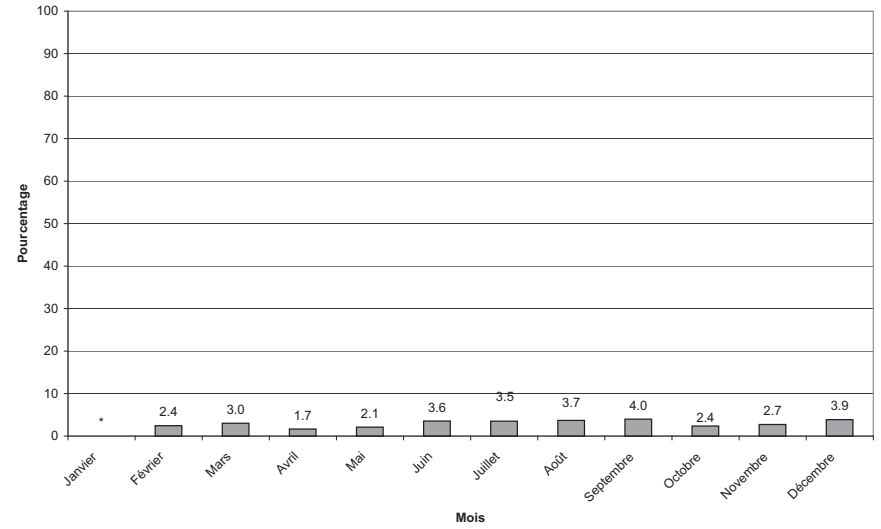

207.3 Pourcentage par groupe d'âge

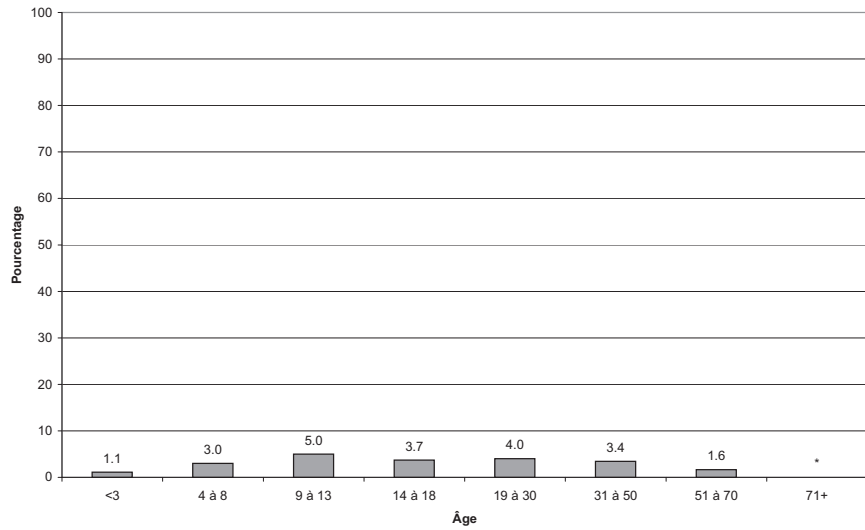

207.4 Pourcentage par groupe d'âge et selon le sexe

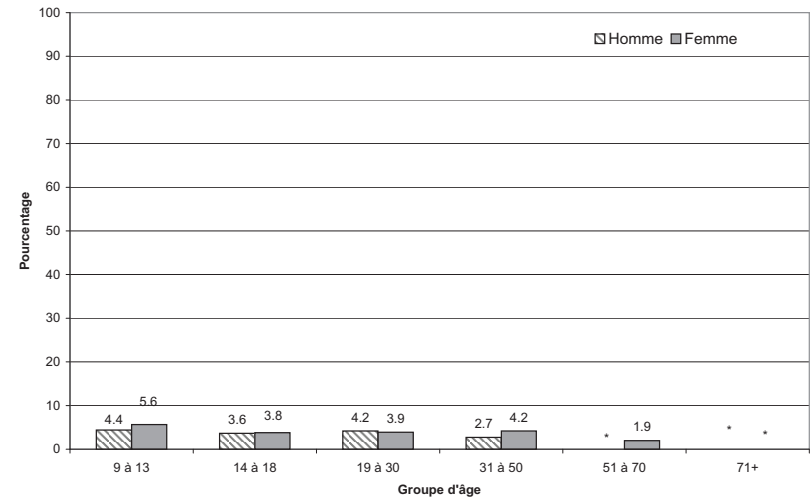

ONT MANGÉ DES COQUILLES À TACO ET TORTILLAS AU COURS DES 24 DERNIÈRES HEURES

l'ESCC 2.2, 2004, rappel alimentaire de 24 heures

207.5 Pourcentage selon le lieu de préparation des aliments

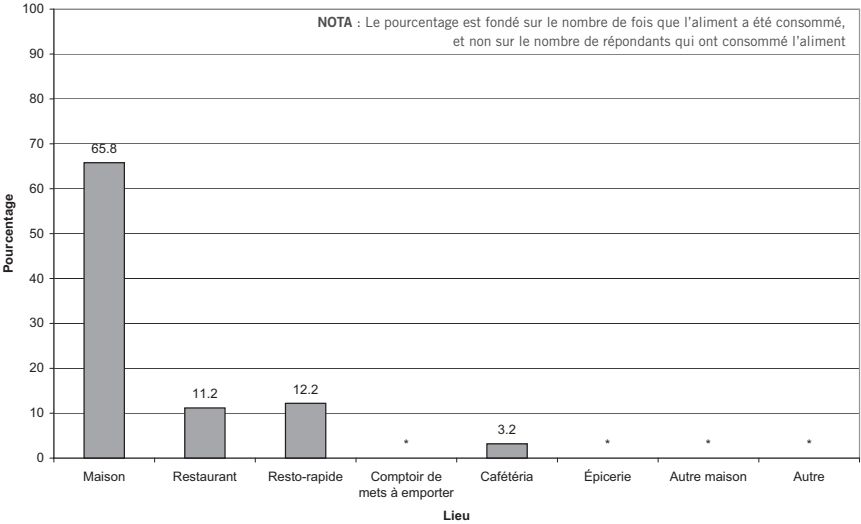

207.6 Pourcentage selon le lieu de résidence

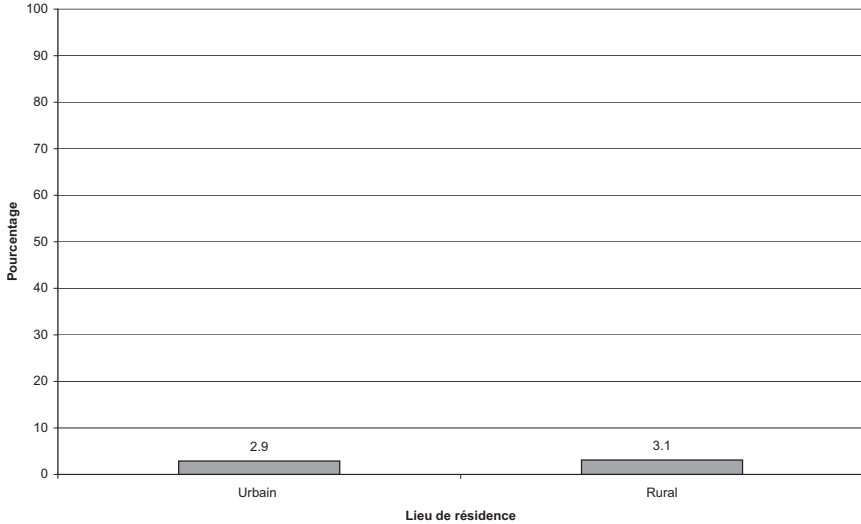

207.7 Pourcentage selon le revenu du ménage

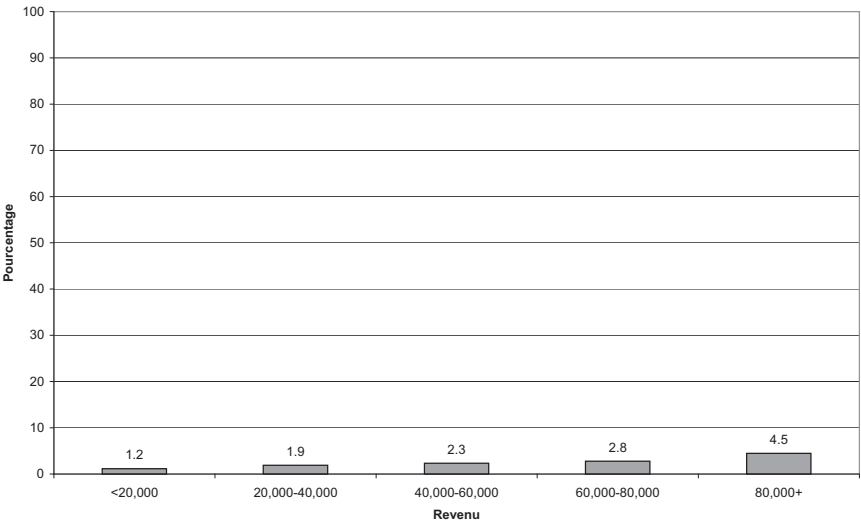

ONT MANGÉ DES CROUSTILLES DE MAÏS AU COURS DES 24 DERNIÈRES HEURES

l'ESCC 2.2, 2004, rappel alimentaire de 24 heures

208.1 Pourcentage par province

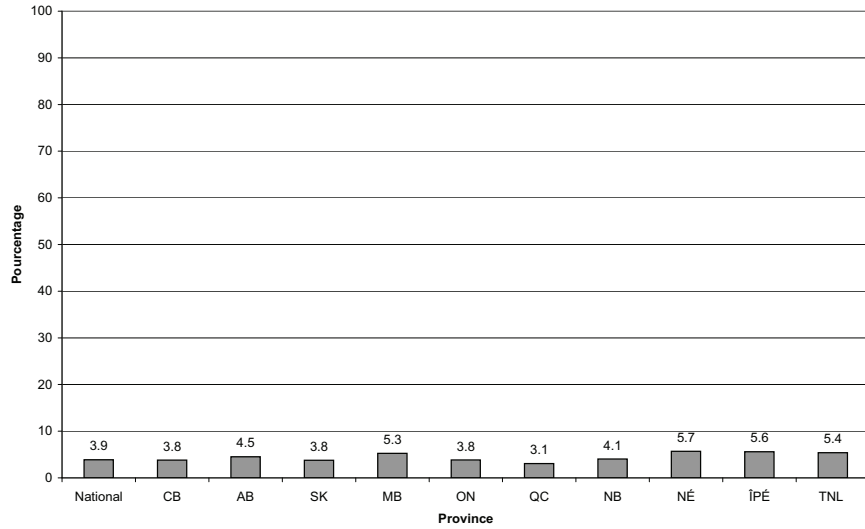

208.2 Pourcentage par mois

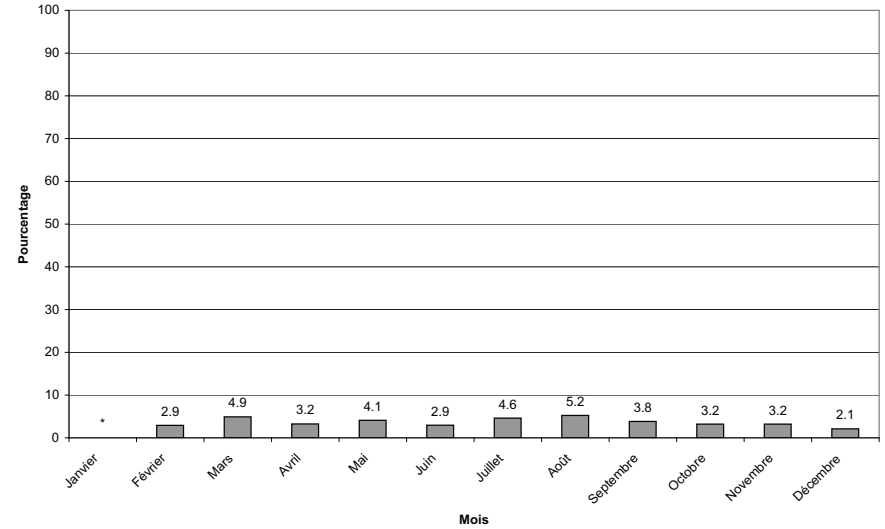

208.3 Pourcentage par groupe d'âge

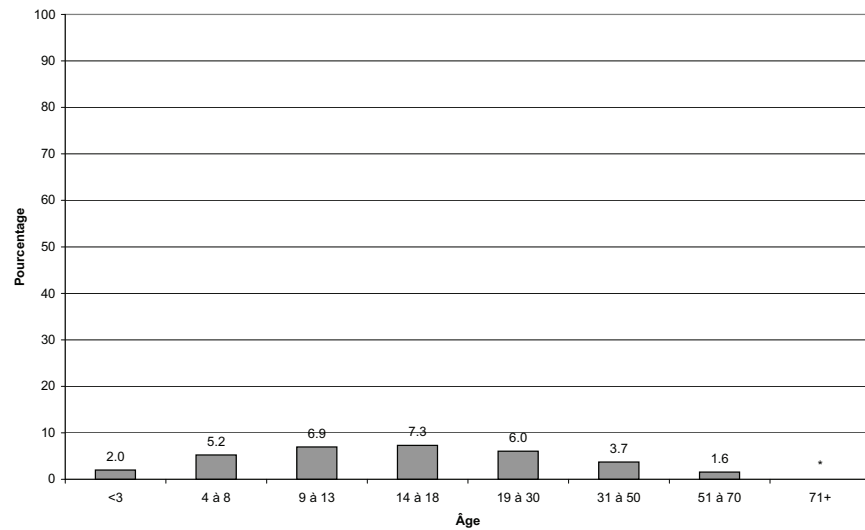

208.4 Pourcentage par groupe d'âge et selon le sexe

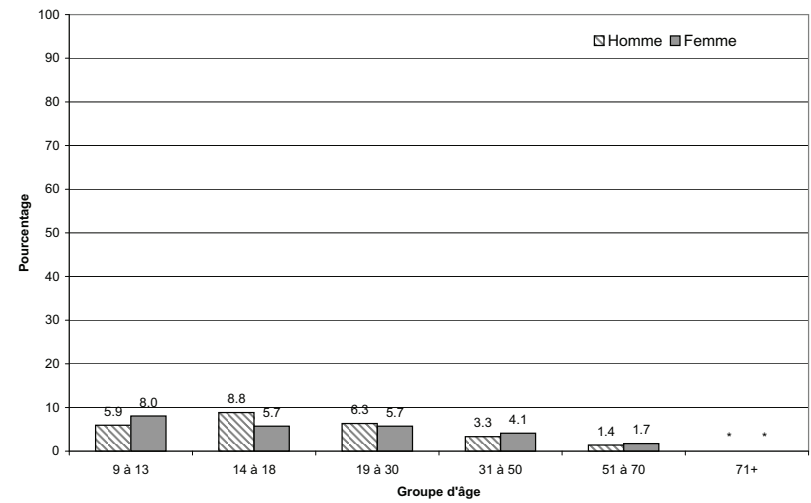

ONT MANGÉ DES CROUSTILLES DE MAÏS AU COURS DES 24 DERNIÈRES HEURES

l'ESCC 2.2, 2004, rappel alimentaire de 24 heures

208.5 Pourcentage selon le lieu de préparation des aliments

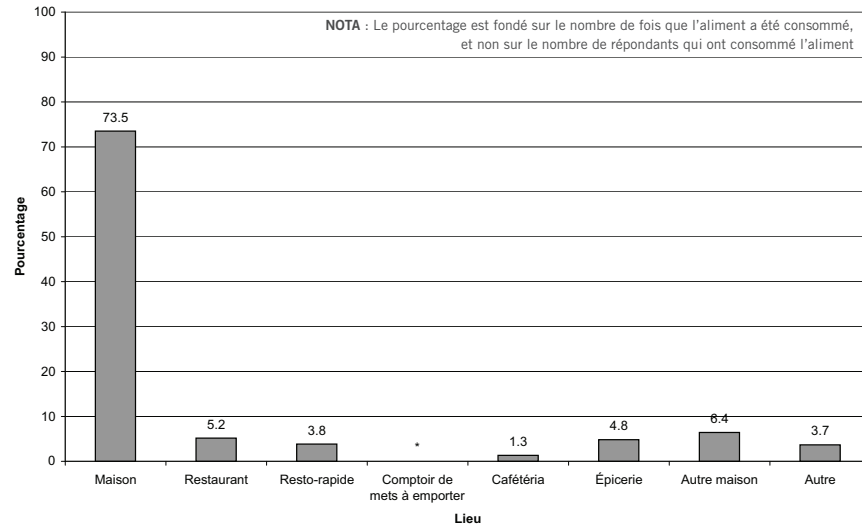

208.6 Pourcentage selon le lieu de résidence

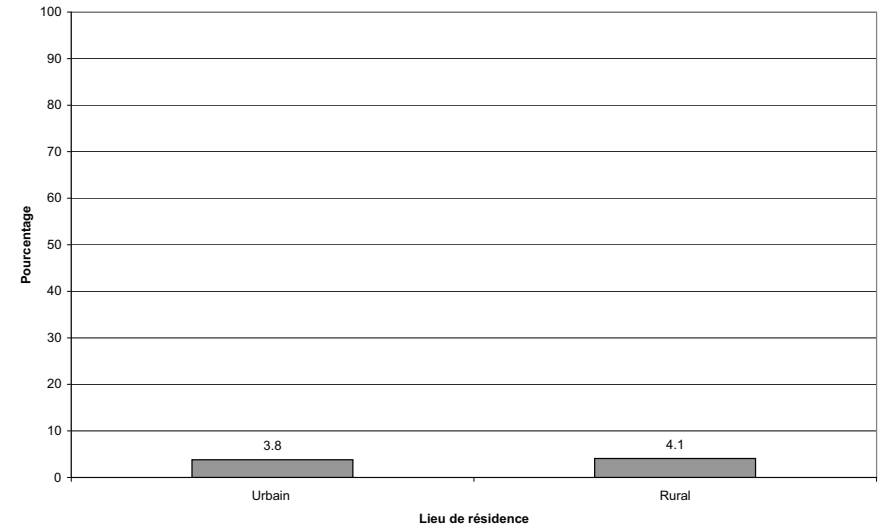

208.7 Pourcentage selon le revenu du ménage

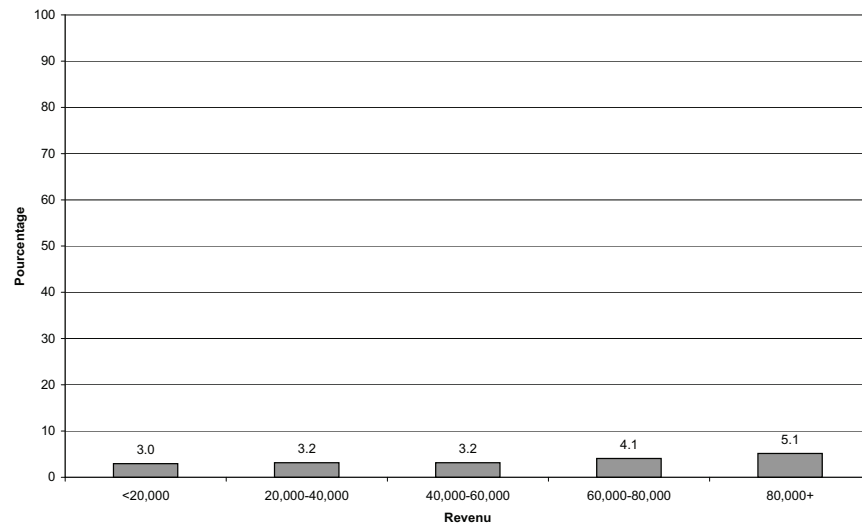

— SAUCES, SALSA, SAUCES POUR SALADE, CONFITURES ET CONSERVES DE FRUITS —

ONT MANGÉ DE LA SAUCE AUX TOMATES AU COURS DES 24 DERNIÈRES HEURES

l'ESCC 2.2, 2004, rappel alimentaire de 24 heures

209.1 Pourcentage par province

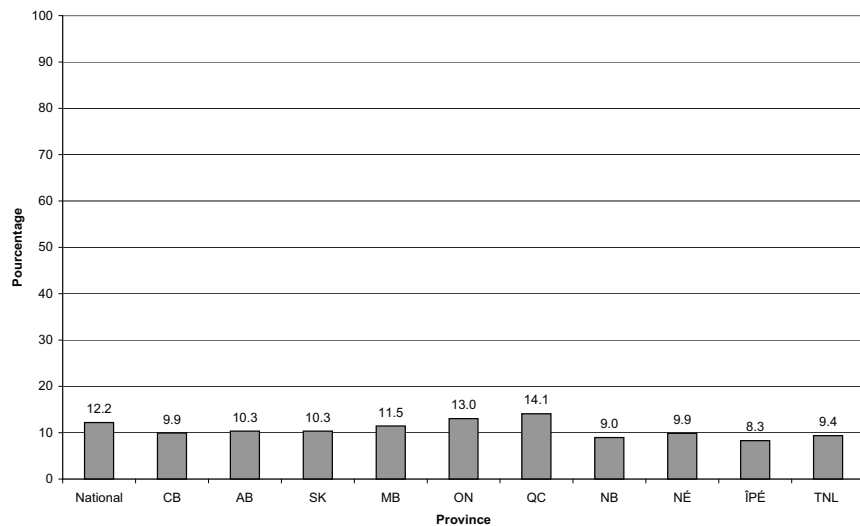

209.2 Pourcentage par mois

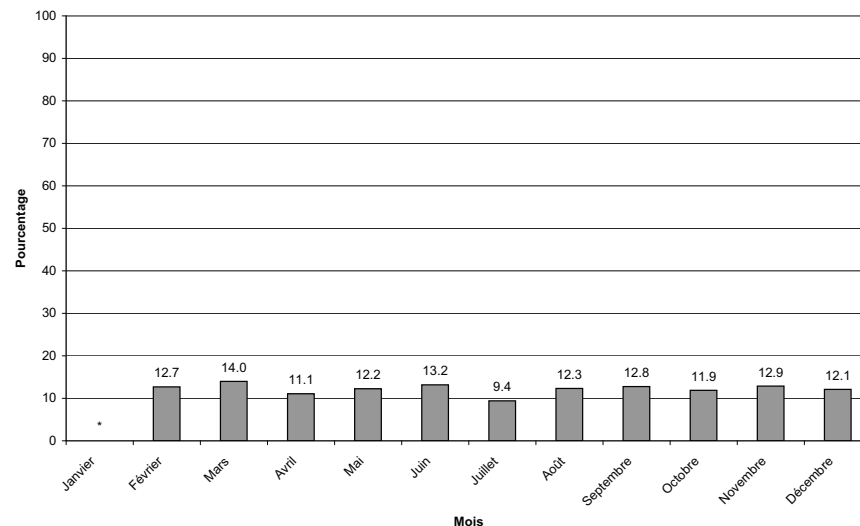

209.3 Pourcentage par groupe d'âge

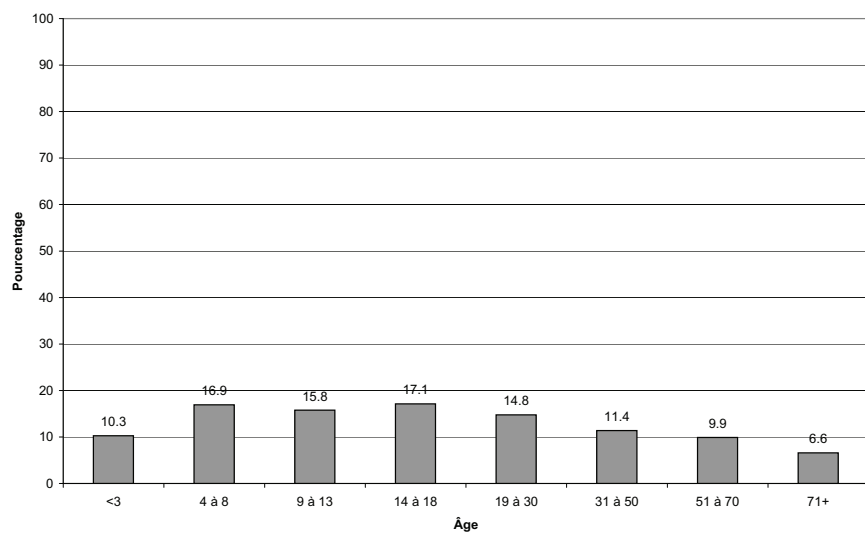

209.4 Pourcentage par groupe d'âge et selon le sexe

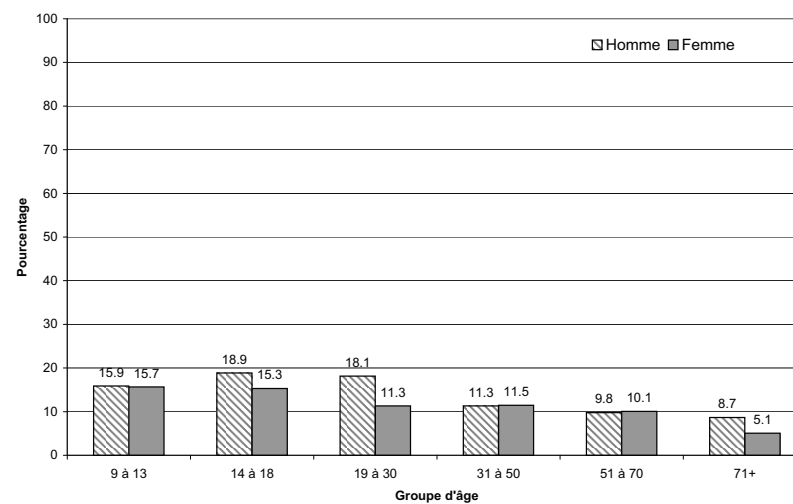

ONT MANGÉ DE LA SAUCE AUX TOMATES AU COURS DES 24 DERNIÈRES HEURES

l'ESCC 2.2, 2004, rappel alimentaire de 24 heures

209.5 Pourcentage selon le lieu de préparation des aliments

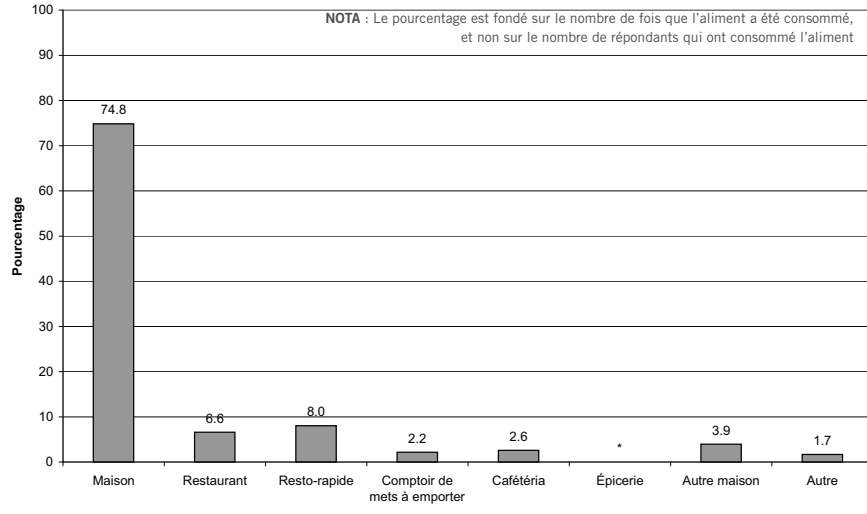

209.6 Pourcentage selon le lieu de résidence

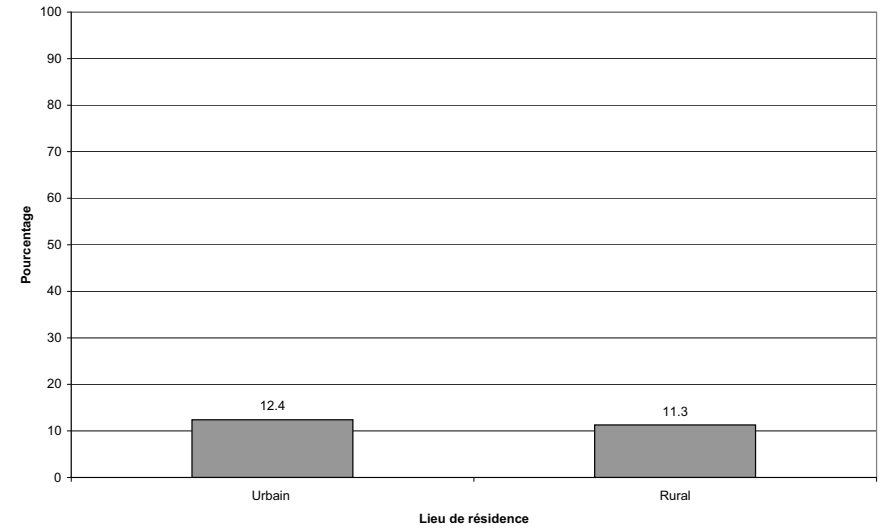

209.7 Pourcentage selon le revenu du ménage

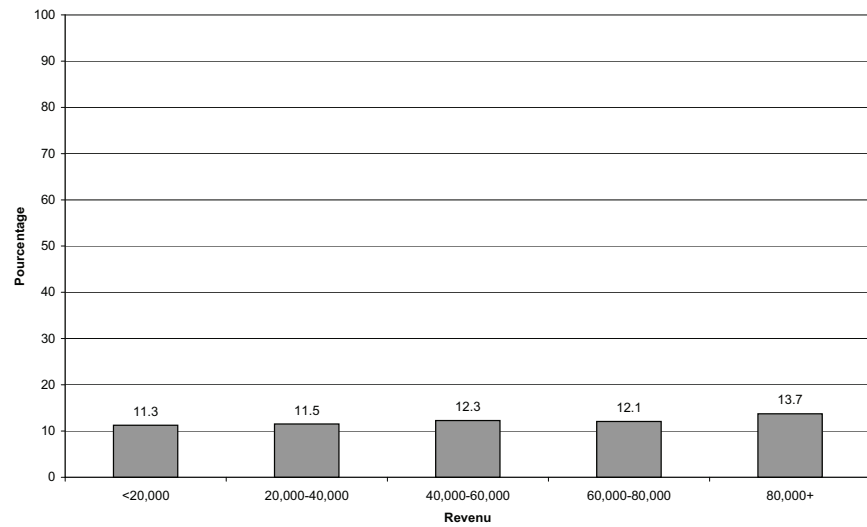

209.8 Pourcentage selon l'origine culturelle ou raciale

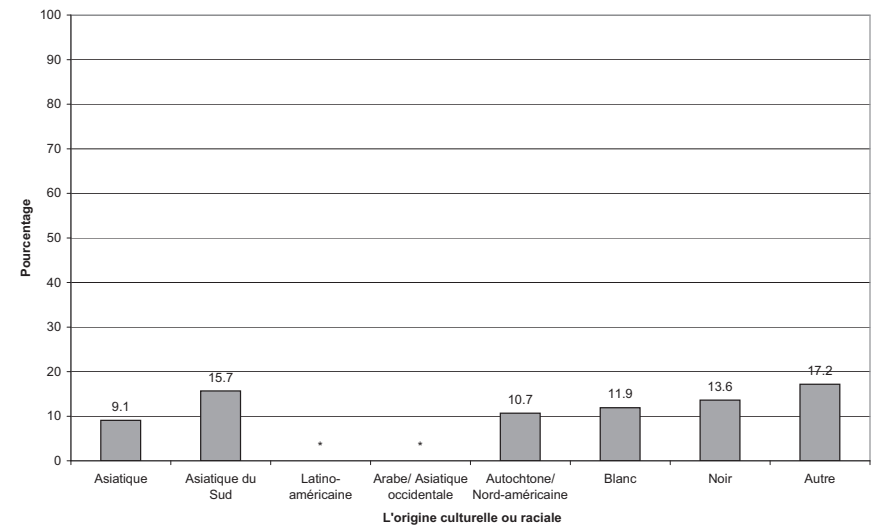

ONT MANGÉ DE LA SAUCE (SOJA, KETCHUP, ETC.) AU COURS DES 24 DERNIÈRES HEURES

l'ESCC 2.2, 2004, rappel alimentaire de 24 heures

210.1 Pourcentage par province

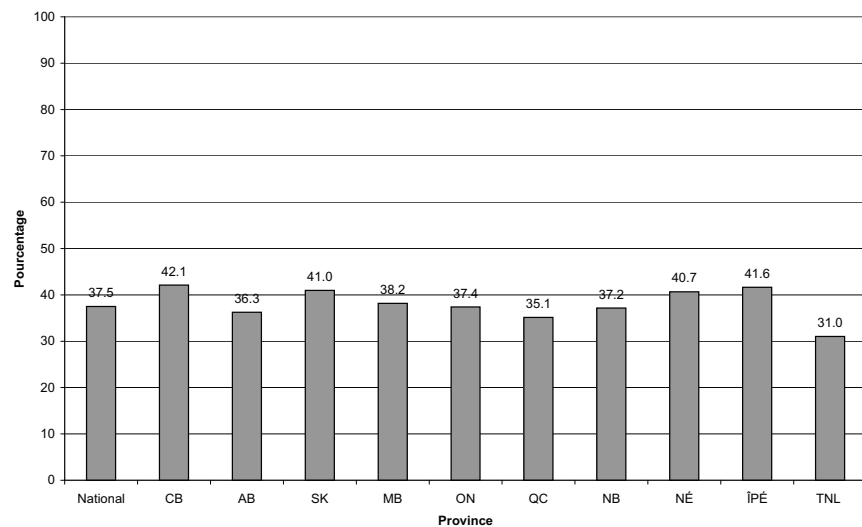

210.2 Pourcentage par mois

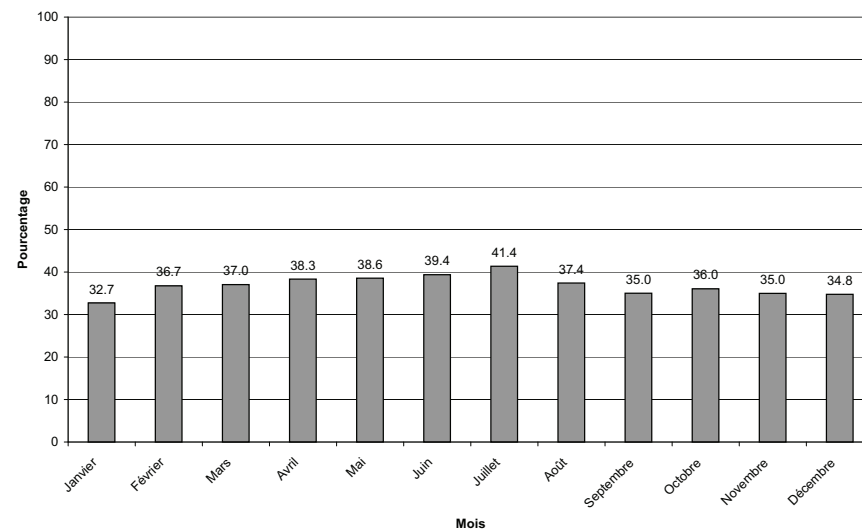

210.3 Pourcentage par groupe d'âge

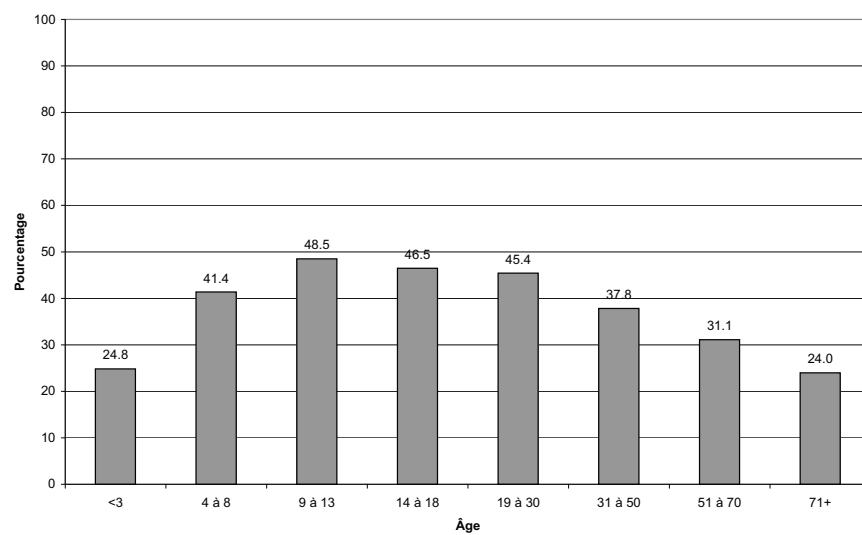

210.4 Pourcentage par groupe d'âge et selon le sexe

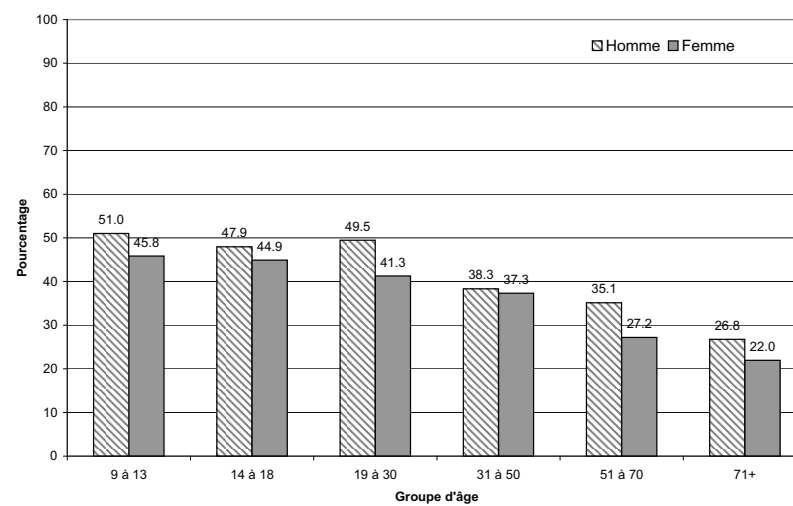

ONT MANGÉ DE LA SAUCE (SOJA, KETCHUP, ETC.) AU COURS DES 24 DERNIÈRES HEURES

l'ESCC 2.2, 2004, rappel alimentaire de 24 heures

210.5 Pourcentage selon le lieu de préparation des aliments

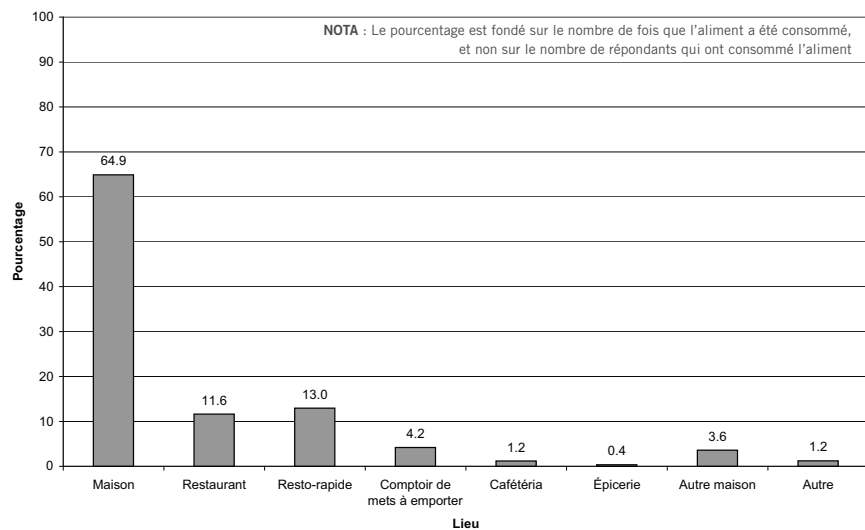

210.6 Pourcentage selon le lieu de résidence

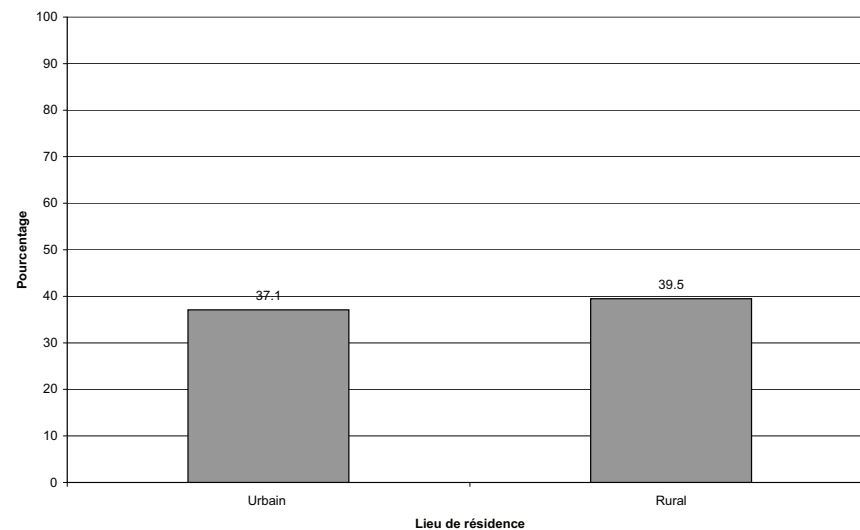

210.7 Pourcentage selon le revenu du ménage

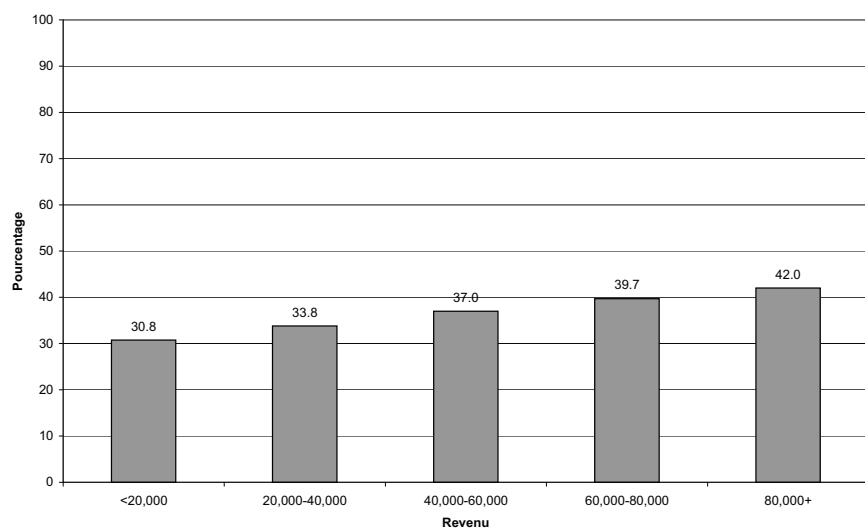

210.8 Pourcentage selon l'origine culturelle ou raciale

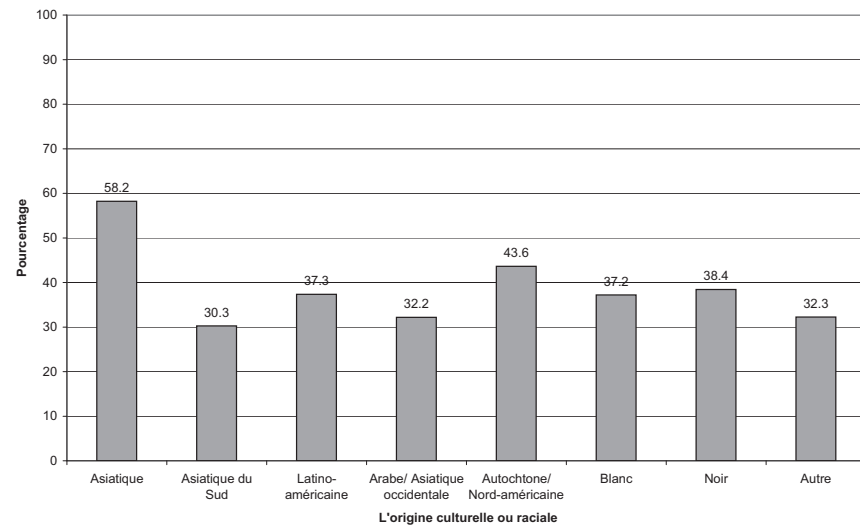

ONT MANGÉ DE LA SALSA AU COURS DES 24 DERNIÈRES HEURES

l'ESCC 2.2, 2004, rappel alimentaire de 24 heures

211.1 Pourcentage par province

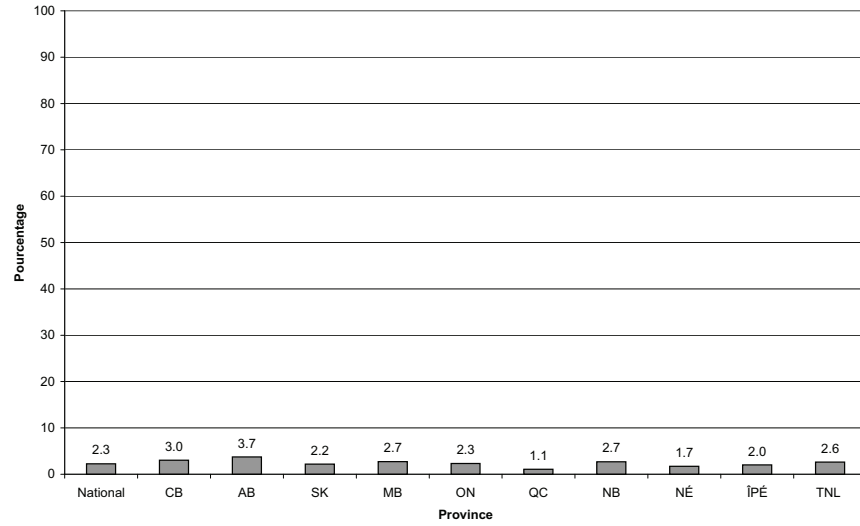

211.2 Pourcentage par mois

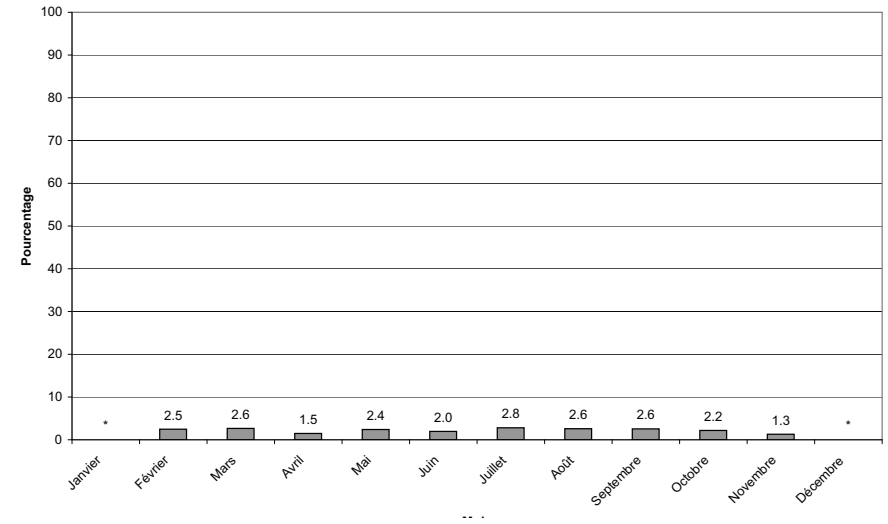

211.3 Pourcentage par groupe d'âge

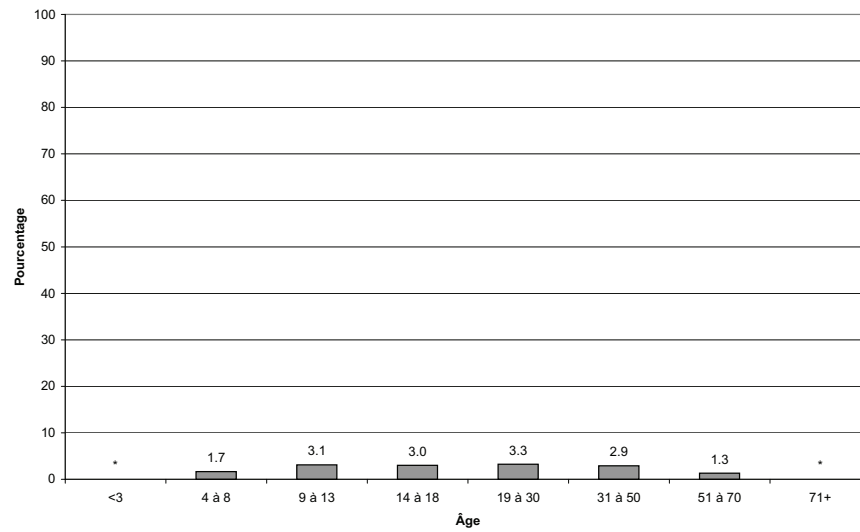

211.4 Pourcentage par groupe d'âge et selon le sexe

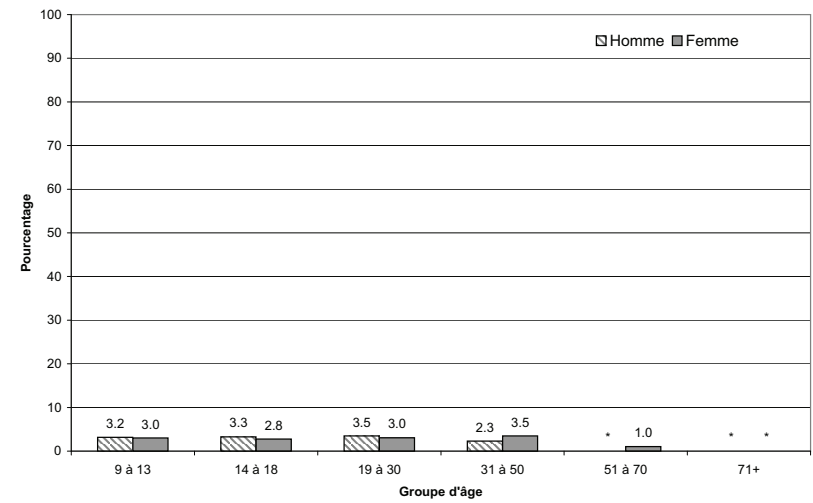

ONT MANGÉ DE LA SALSA AU COURS DES 24 DERNIÈRES HEURES

l'ESCC 2.2, 2004, rappel alimentaire de 24 heures

211.5 Pourcentage selon le lieu de préparation des aliments

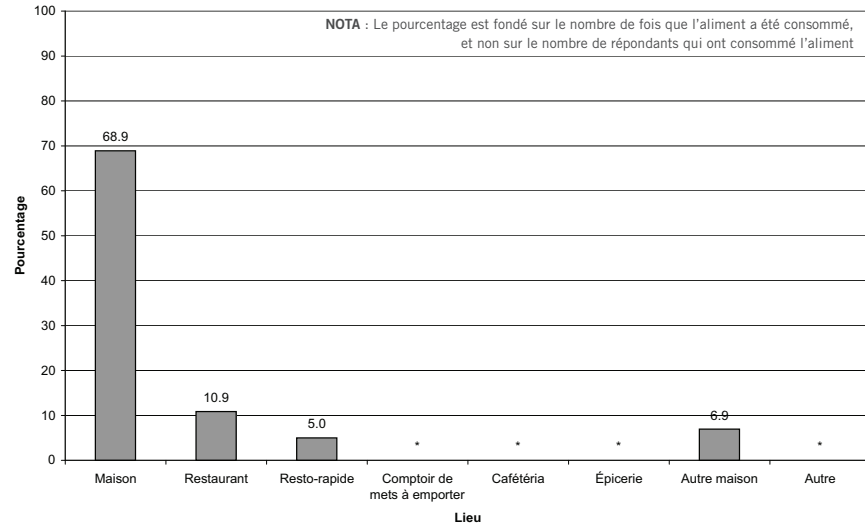

211.6 Pourcentage selon le lieu de résidence

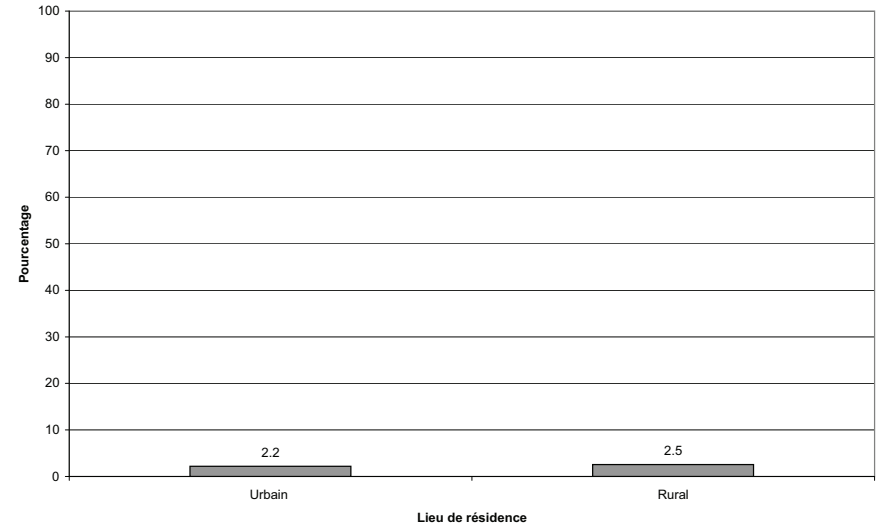

211.7 Pourcentage selon le revenu du ménage

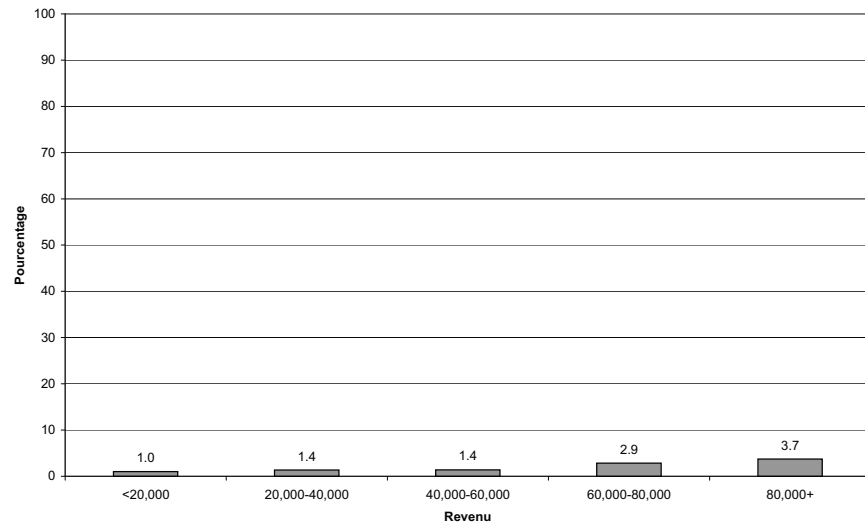

ONT MANGÉ DE LA SAUCE POUR SALADE AU COURS DES 24 DERNIÈRES HEURES

l'ESCC 2.2, 2004, rappel alimentaire de 24 heures

212.1 Pourcentage par province

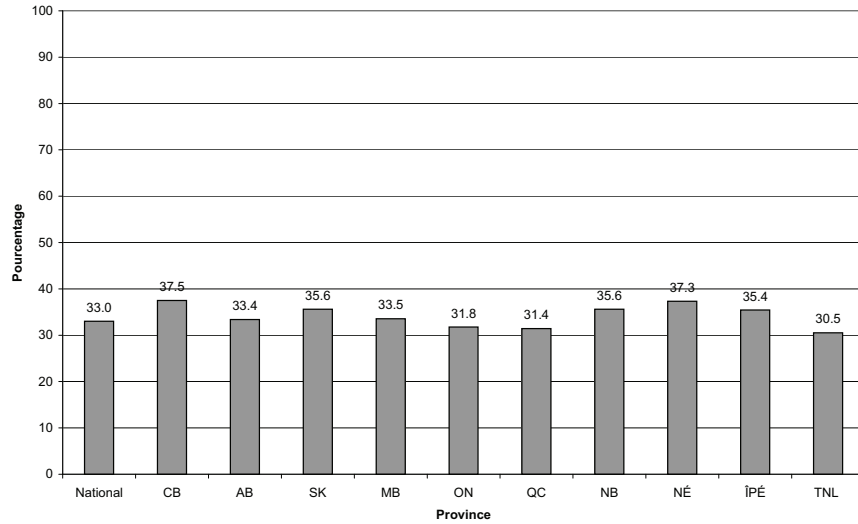

212.2 Pourcentage par mois

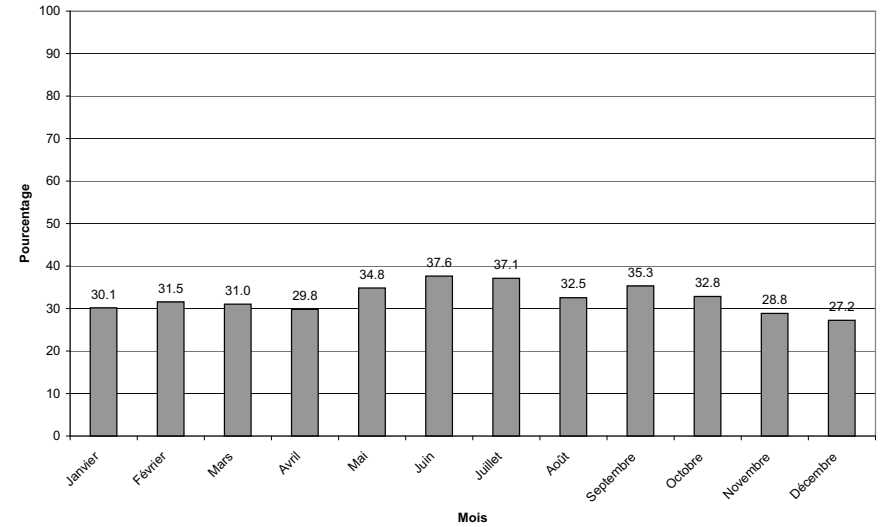

212.3 Pourcentage par groupe d'âge

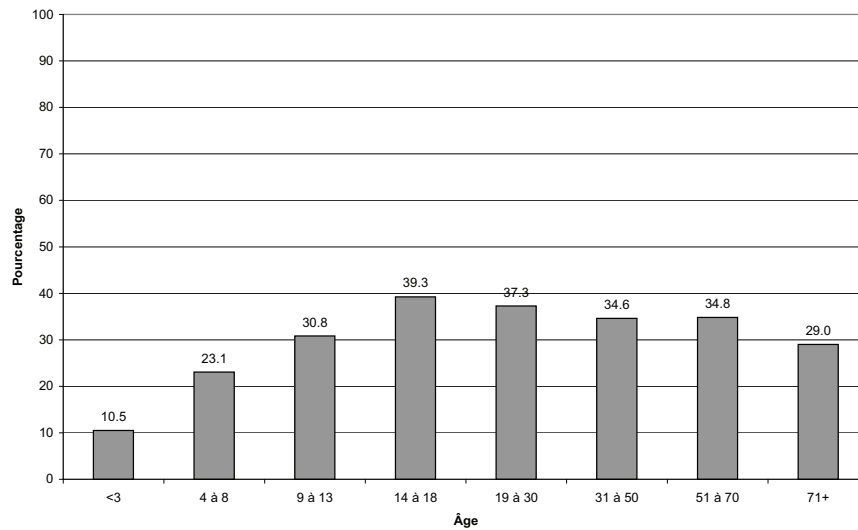

212.4 Pourcentage par groupe d'âge et selon le sexe

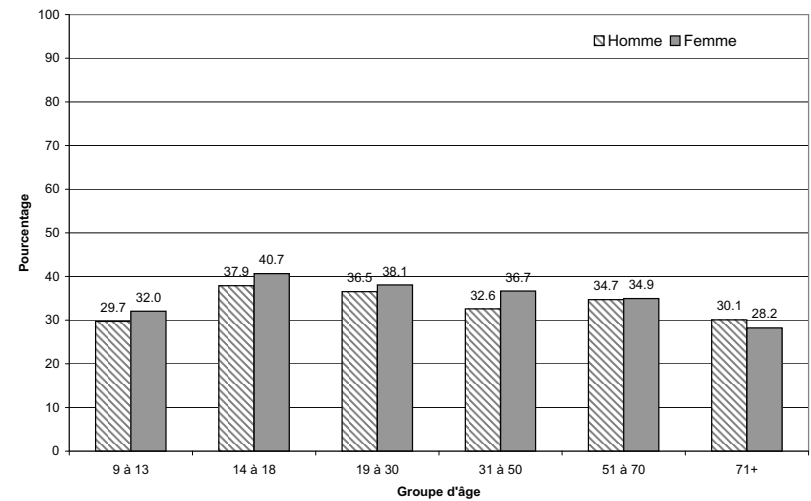

ONT MANGÉ DE LA SAUCE POUR SALADE AU COURS DES 24 DERNIÈRES HEURES

l'ESCC 2.2, 2004, rappel alimentaire de 24 heures

212.5 Pourcentage selon le lieu de préparation des aliments

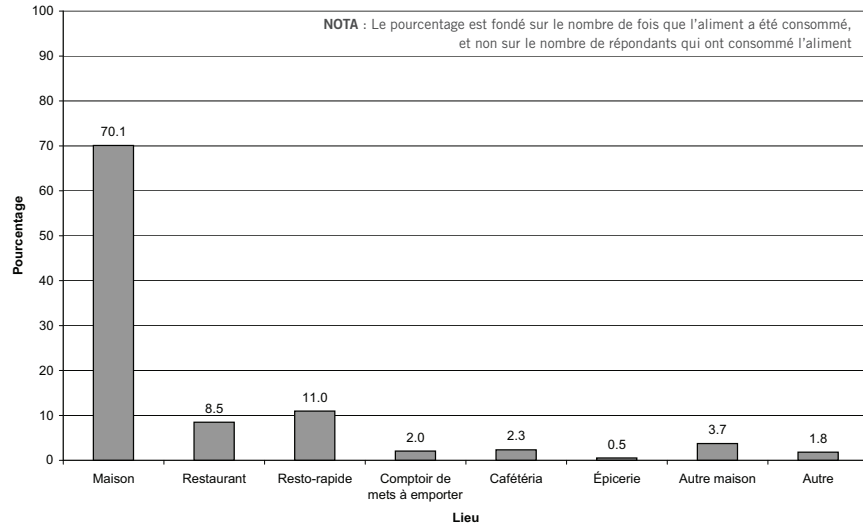

212.6 Pourcentage selon le lieu de résidence

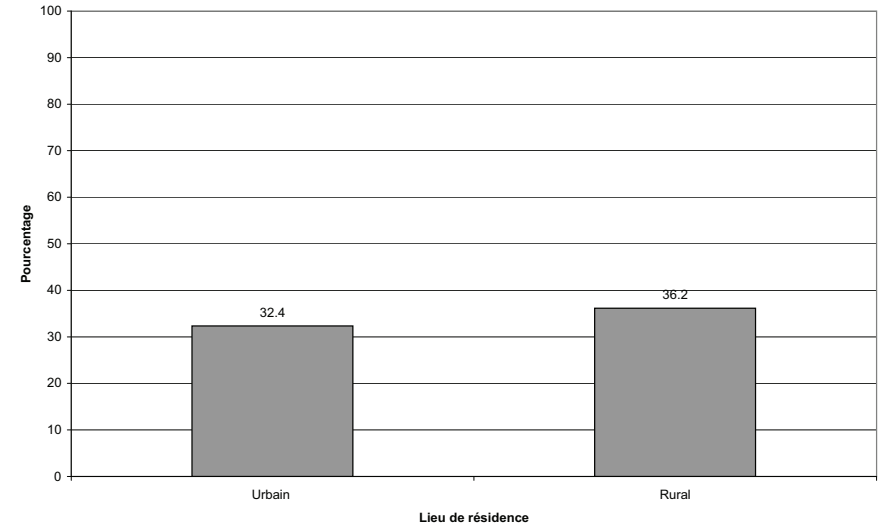

212.7 Pourcentage selon le revenu du ménage

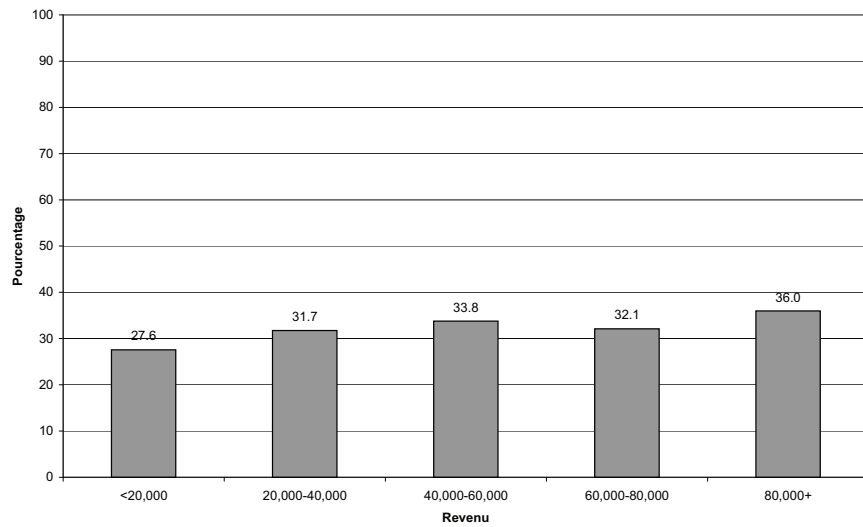

212.8 Pourcentage selon l'origine culturelle ou raciale

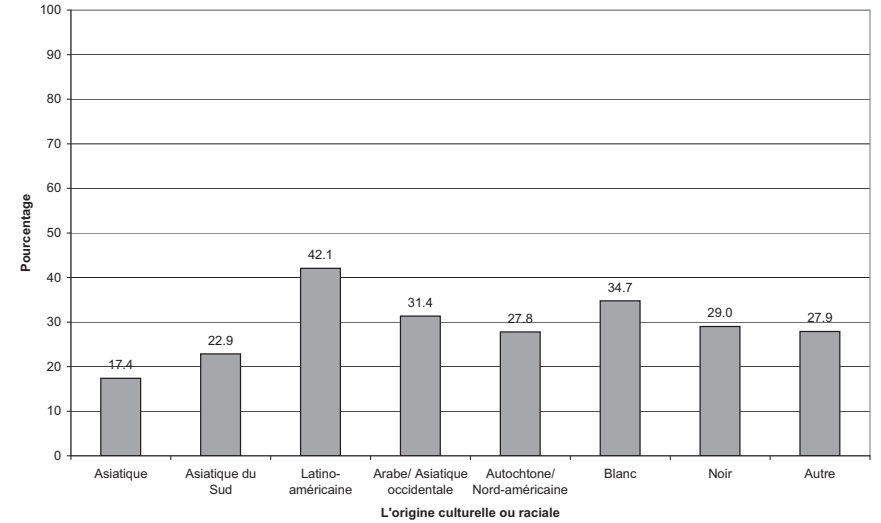

ONT MANGÉ DES SAUCES AU COURS DES 24 DERNIÈRES HEURES

l'ESCC 2.2, 2004, rappel alimentaire de 24 heures

213.1 Pourcentage par province

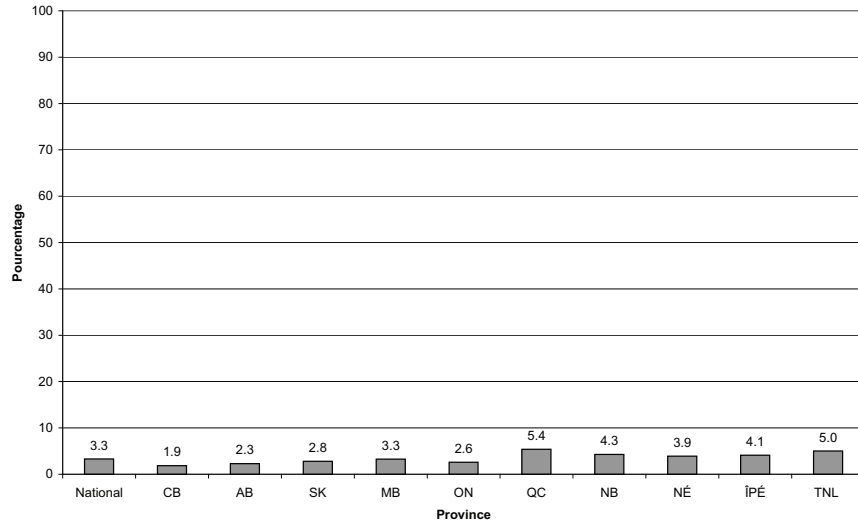

213.2 Pourcentage par mois

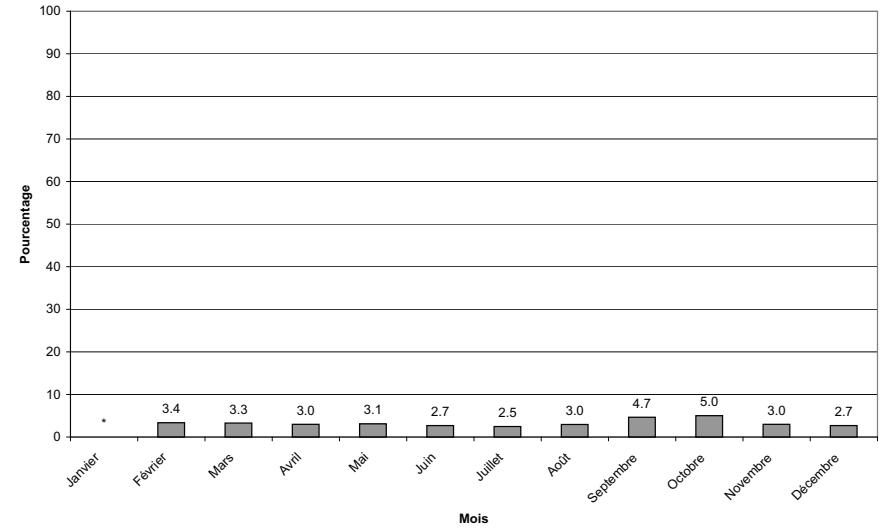

213.3 Pourcentage par groupe d'âge

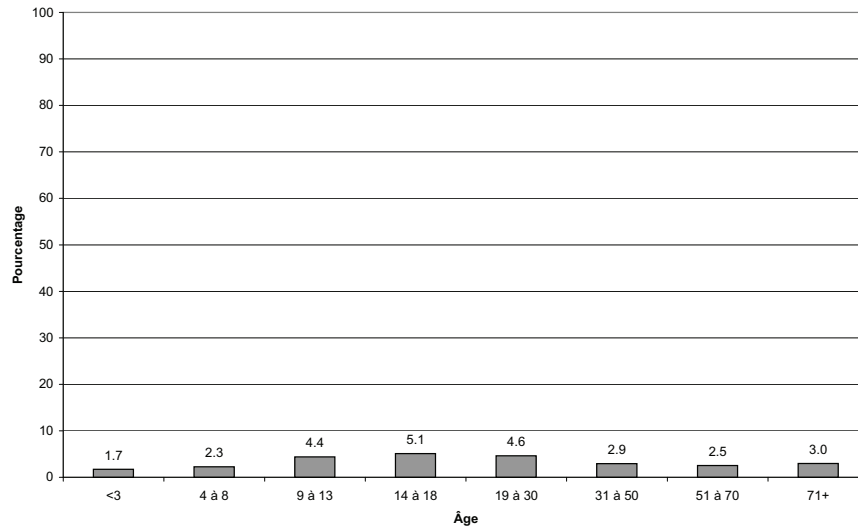

213.4 Pourcentage par groupe d'âge et selon le sexe

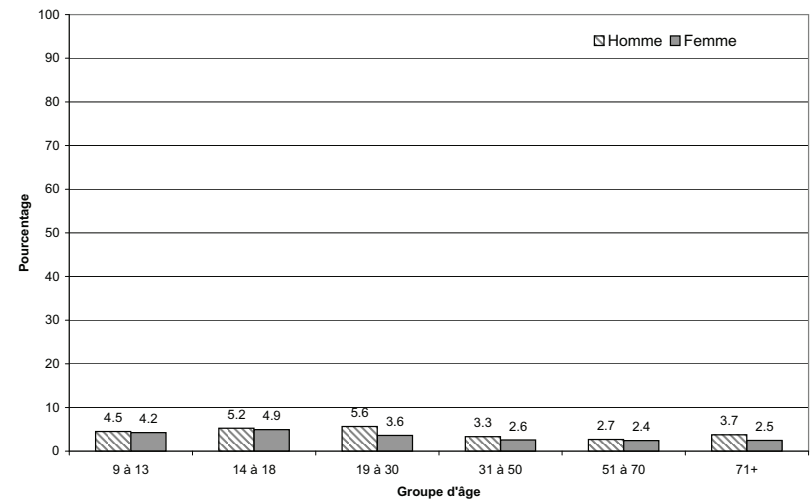

ONT MANGÉ DES SAUCES AU COURS DES 24 DERNIÈRES HEURES

l'ESCC 2.2, 2004, rappel alimentaire de 24 heures

213.5 Pourcentage selon le lieu de préparation des aliments

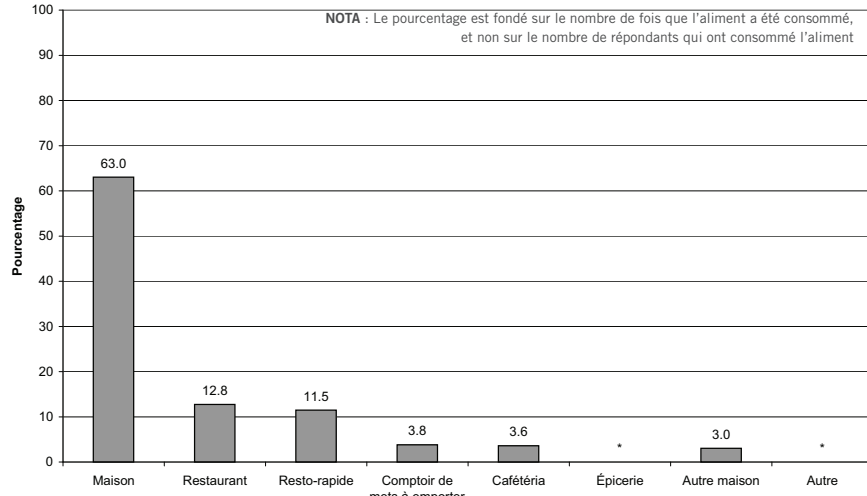

213.6 Pourcentage selon le lieu de résidence

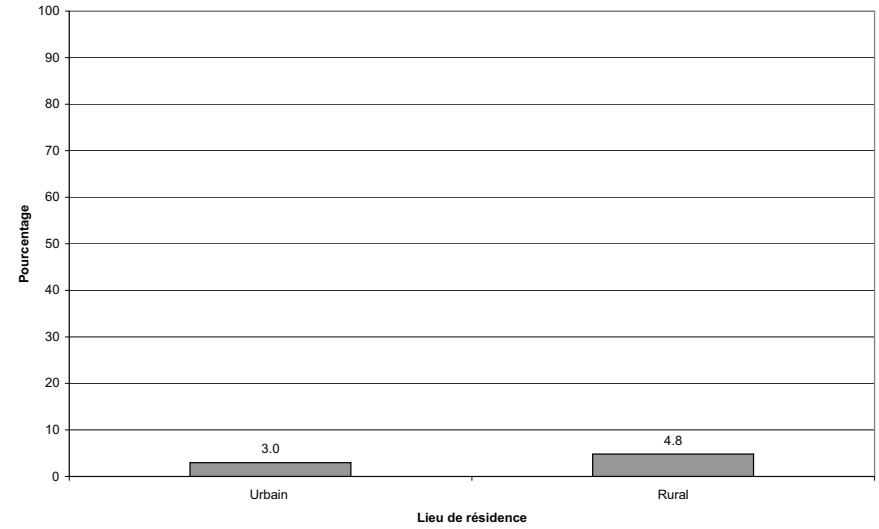

213.7 Pourcentage selon le revenu du ménage

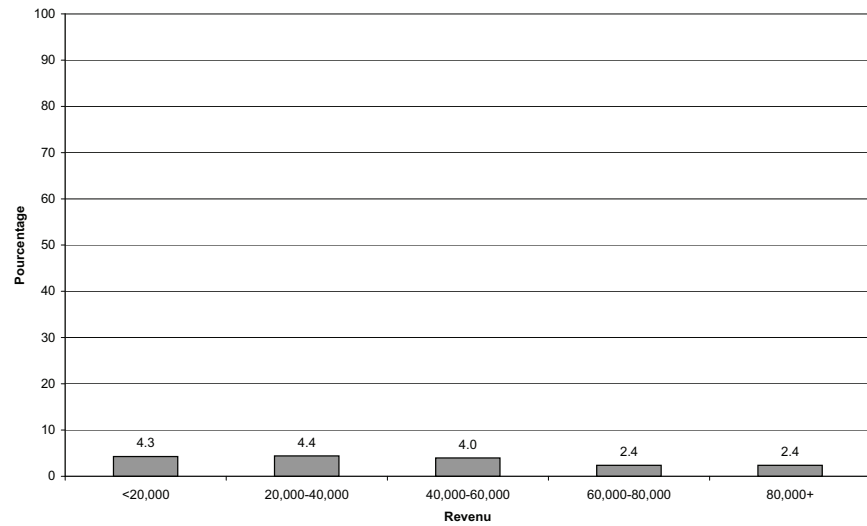

ONT MANGÉ DES CONFITURES/CONSERVES DE FRUITS AU COURS DES 24 DERNIÈRES HEURES

l'ESCC 2.2, 2004, rappel alimentaire de 24 heures

214.1 Pourcentage par province

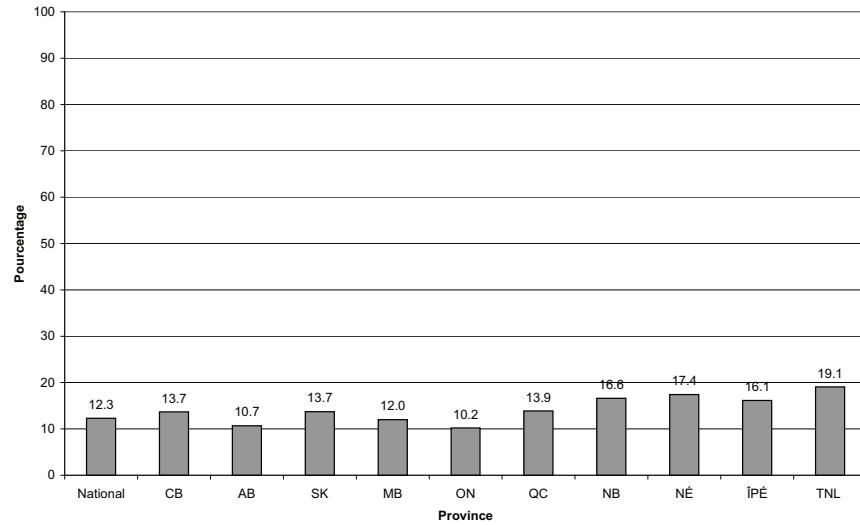

214.2 Pourcentage par mois

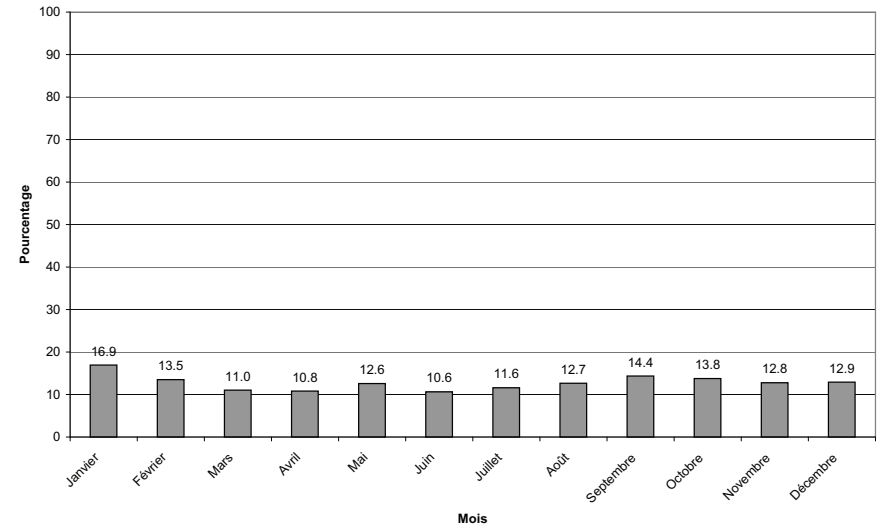

214.3 Pourcentage par groupe d'âge

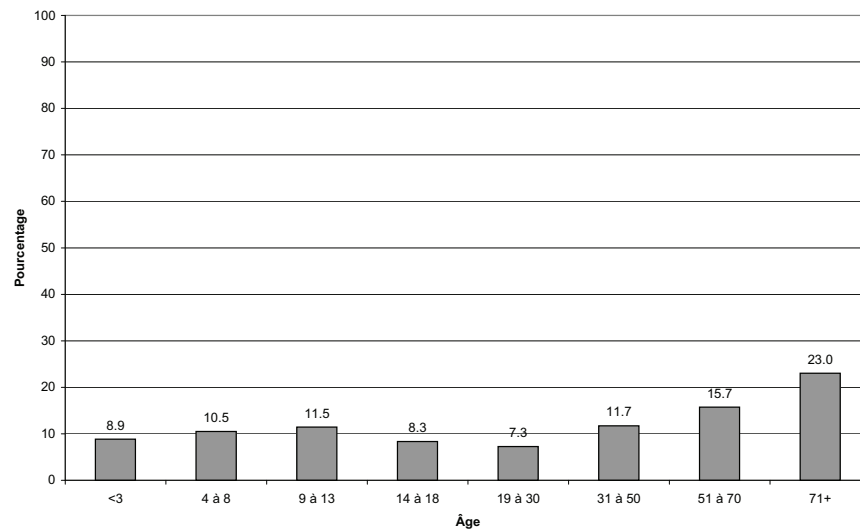

214.4 Pourcentage par groupe d'âge et selon le sexe

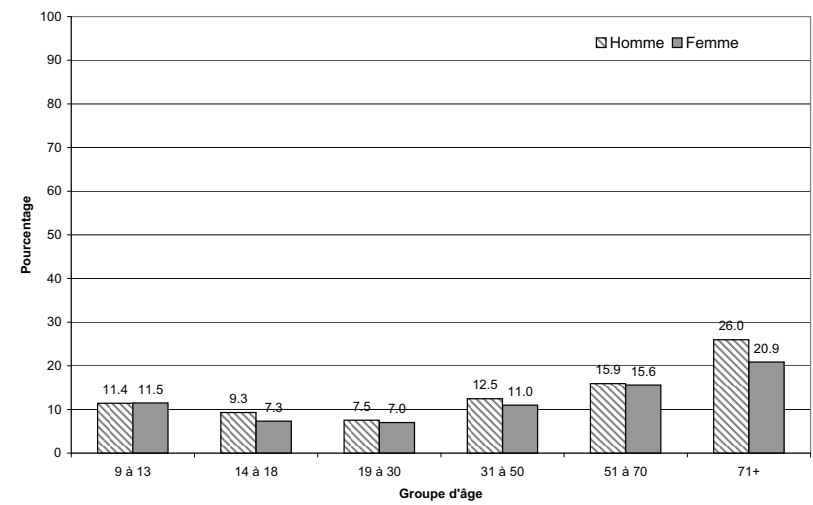

ONT MANGÉ DES CONFITURES/CONSERVES DE FRUITS AU COURS DES 24 DERNIÈRES HEURES

l'ESCC 2.2, 2004, rappel alimentaire de 24 heures

214.5 Pourcentage selon le lieu de préparation des aliments

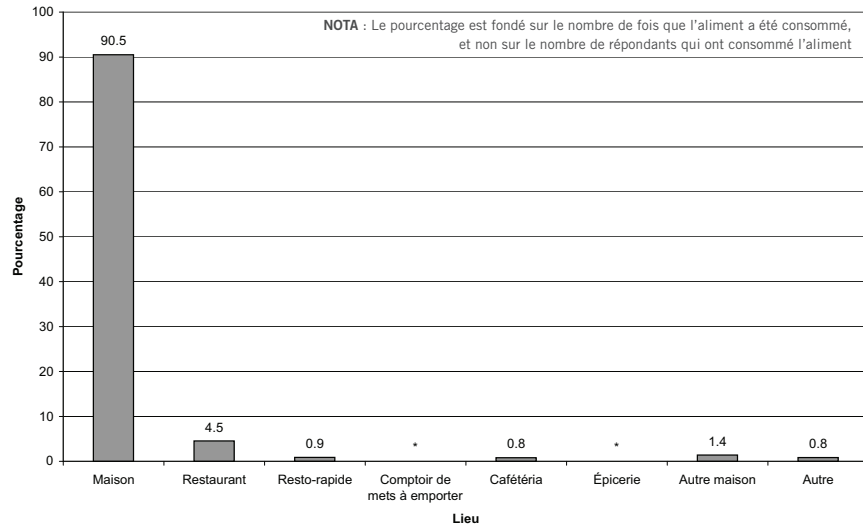

214.6 Pourcentage selon le lieu de résidence

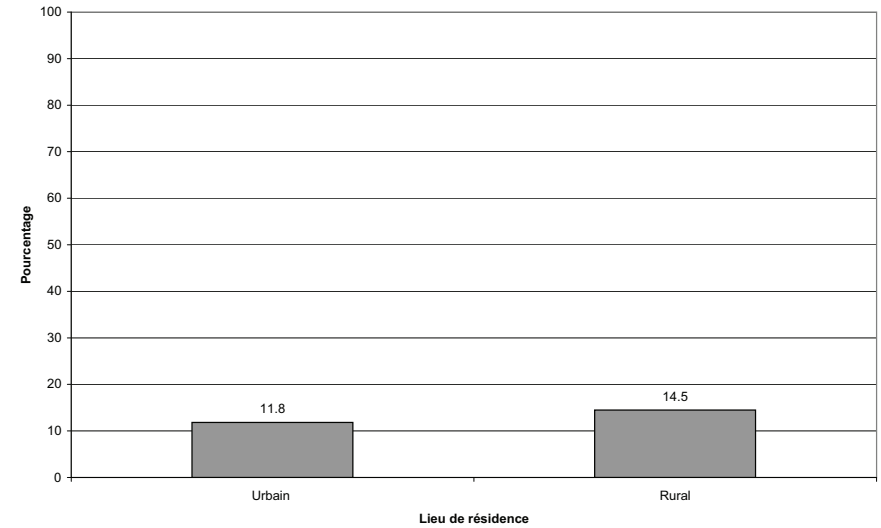

214.7 Pourcentage selon le revenu du ménage

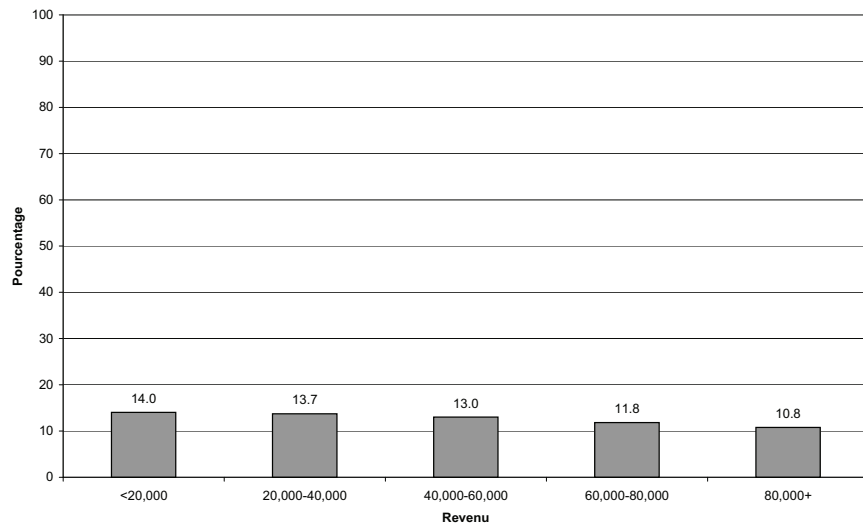

214.8 Pourcentage selon l'origine culturelle ou raciale

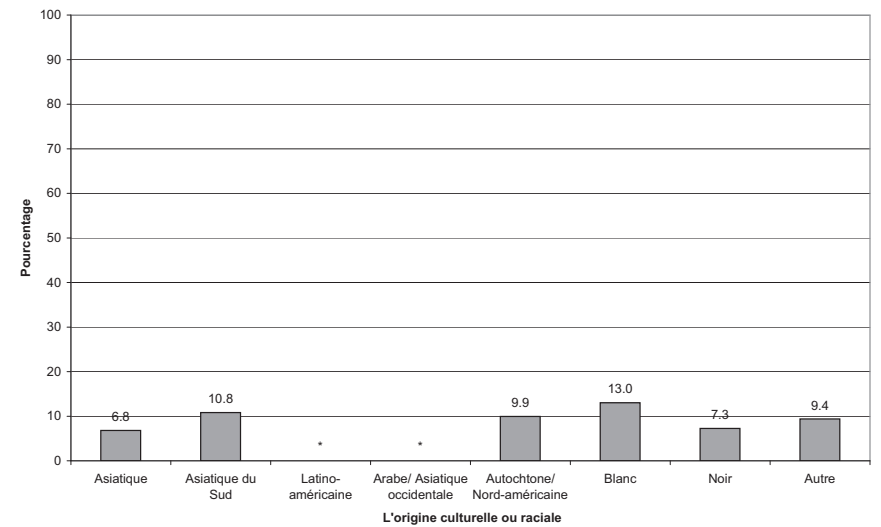

— SALADES PRÉPARÉES —

ONT MANGÉ DE LA SALADE DE FRUITS AU COURS DES 24 DERNIÈRES HEURES

l'ESCC 2.2, 2004, rappel alimentaire de 24 heures

215.1 Pourcentage par province

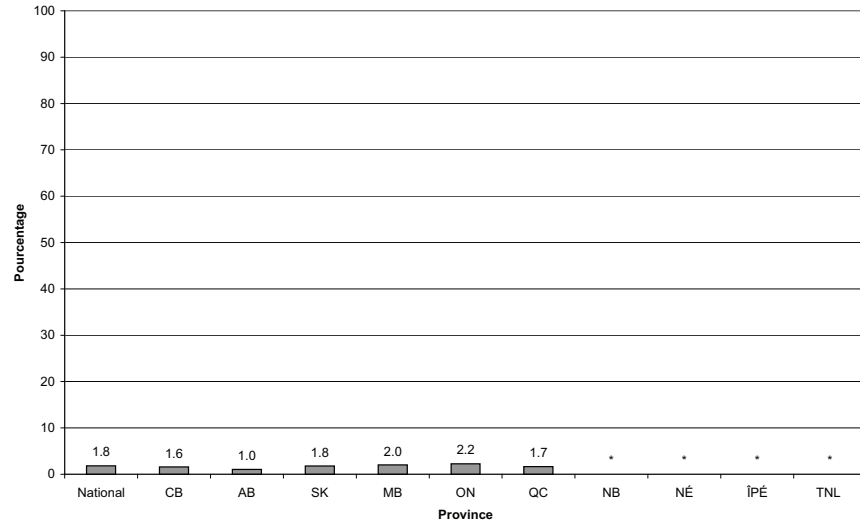

215.2 Pourcentage par mois

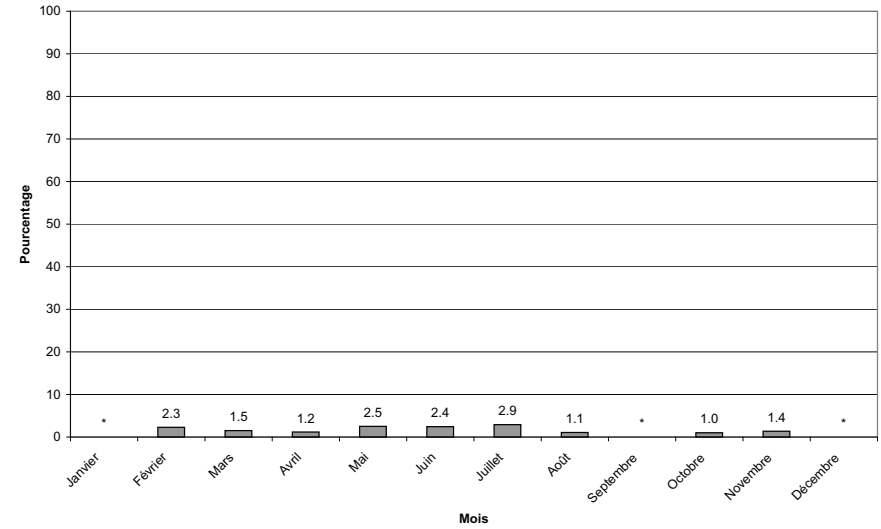

215.3 Pourcentage par groupe d'âge

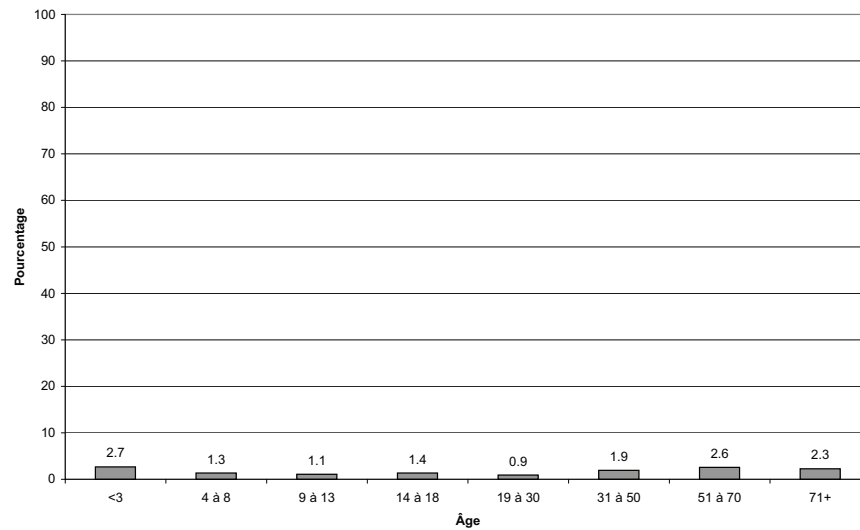

215.4 Pourcentage par groupe d'âge et selon le sexe

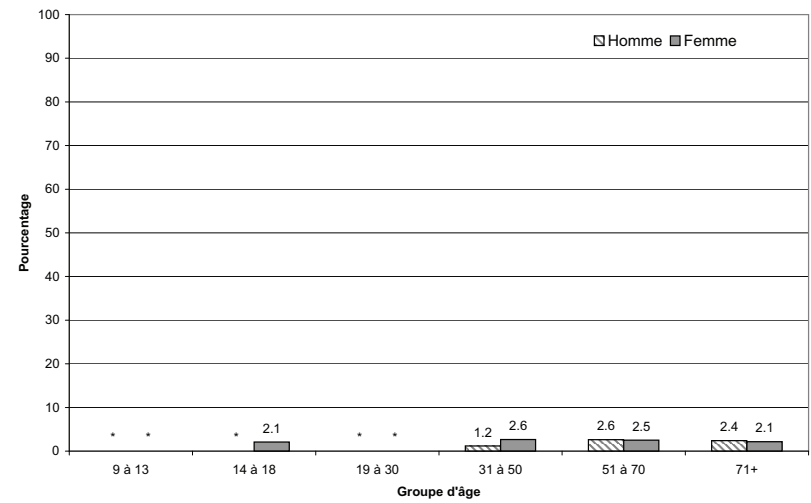

ONT MANGÉ DE LA SALADE DE FRUITS AU COURS DES 24 DERNIÈRES HEURES

l'ESCC 2.2, 2004, rappel alimentaire de 24 heures

215.5 Pourcentage selon le lieu de préparation des aliments

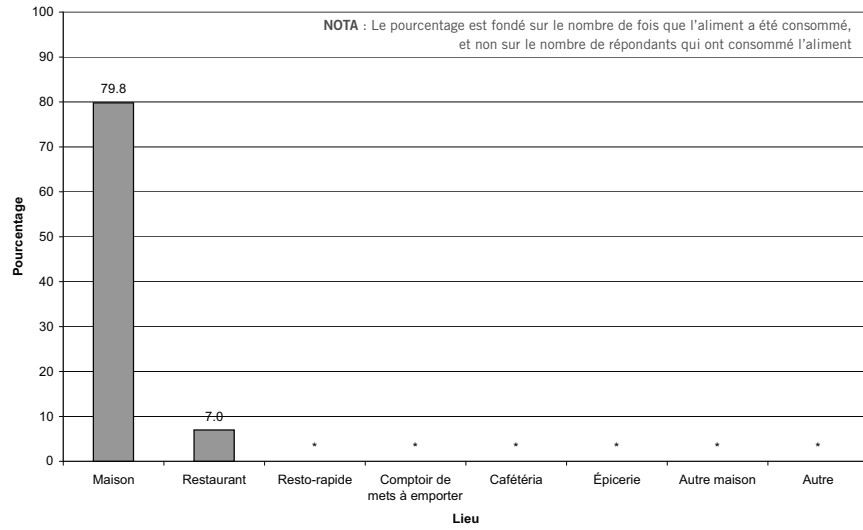

215.6 Pourcentage selon le lieu de résidence

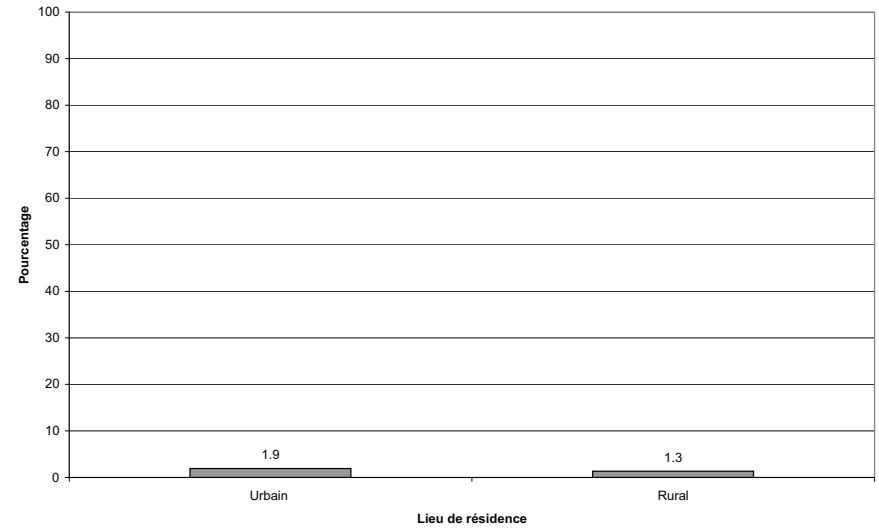

215.7 Pourcentage selon le revenu du ménage

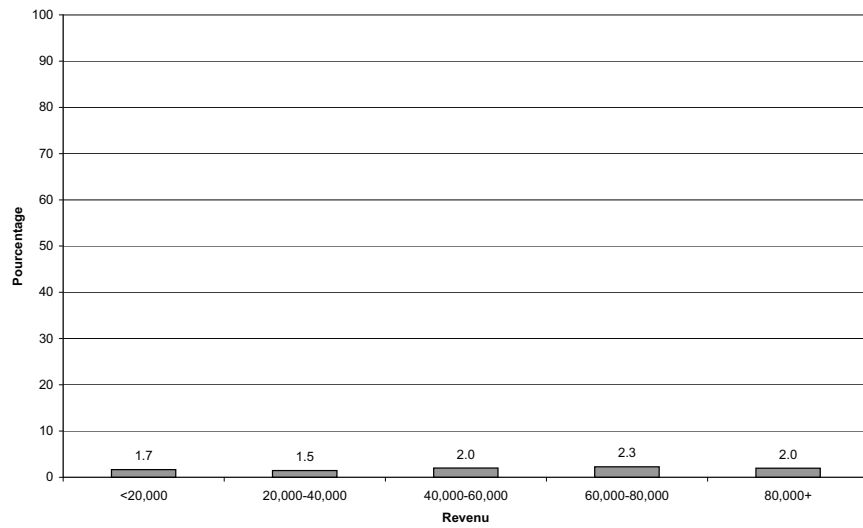

ONT MANGÉ DE LA SALADE DE PÂTES AU COURS DES 24 DERNIÈRES HEURES

l'ESCC 2.2, 2004, rappel alimentaire de 24 heures

216.1 Pourcentage par province

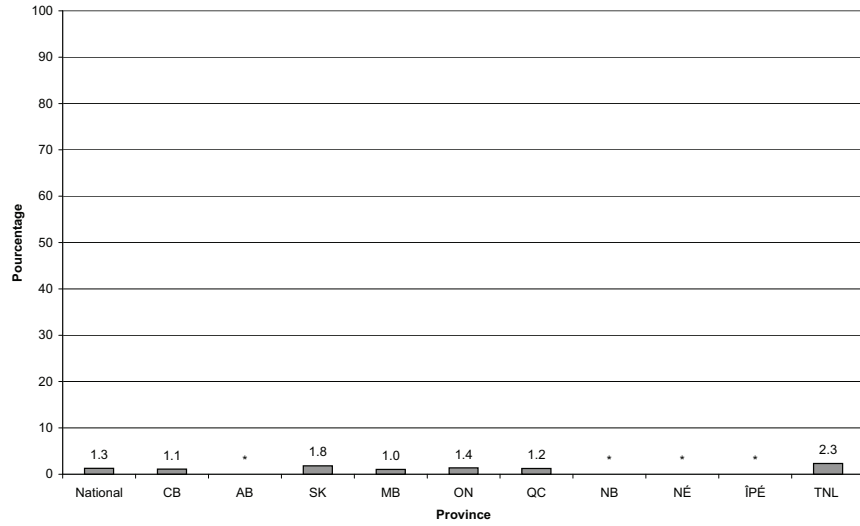

216.2 Pourcentage par mois

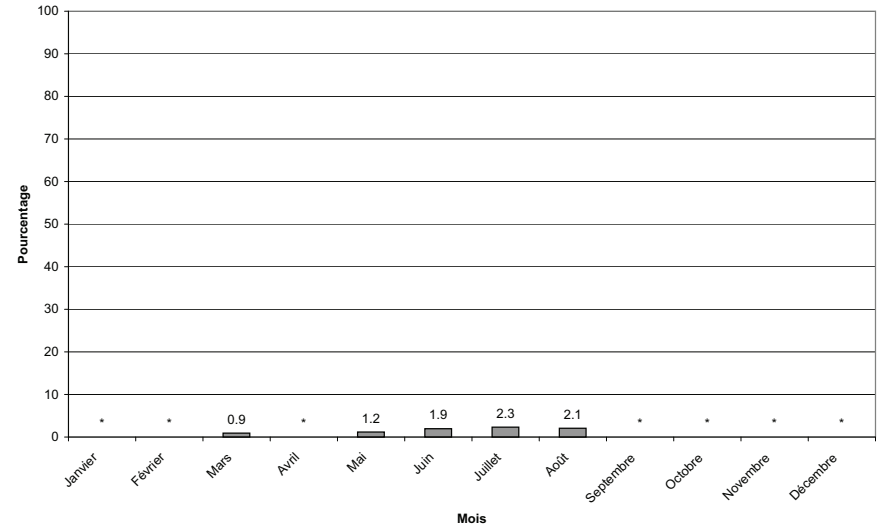

216.3 Pourcentage par groupe d'âge

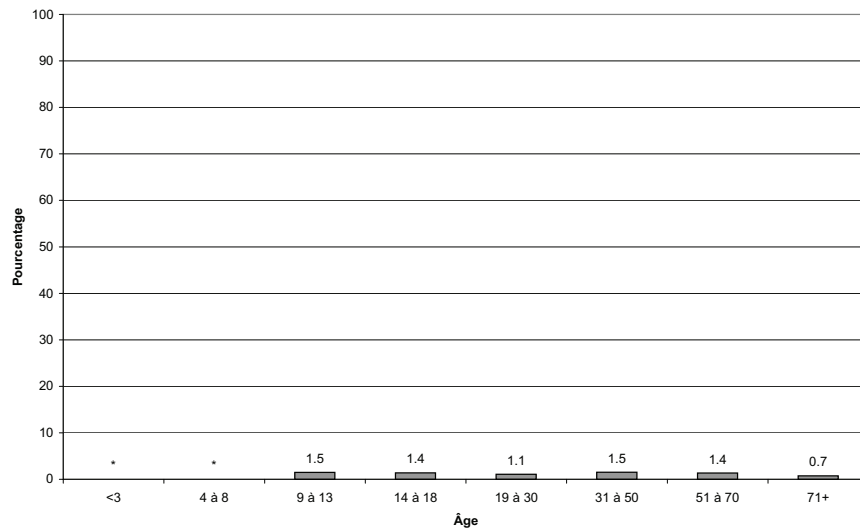

216.4 Pourcentage par groupe d'âge et selon le sexe

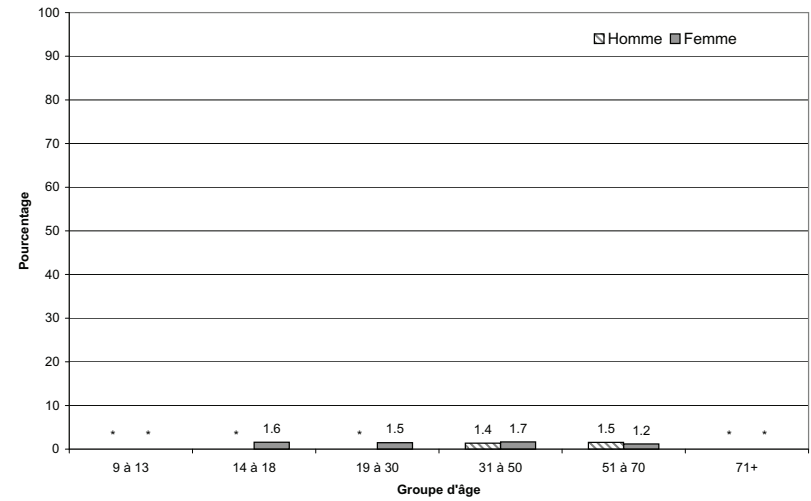

ONT MANGÉ DE LA SALADE DE PÂTES AU COURS DES 24 DERNIÈRES HEURES

l'ESCC 2.2, 2004, rappel alimentaire de 24 heures

216.5 Pourcentage selon le lieu de préparation des aliments

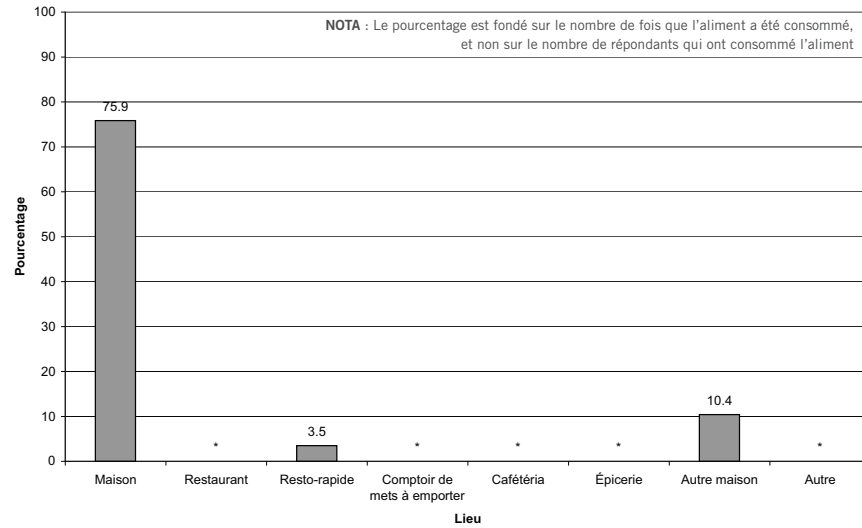

216.6 Pourcentage selon le lieu de résidence

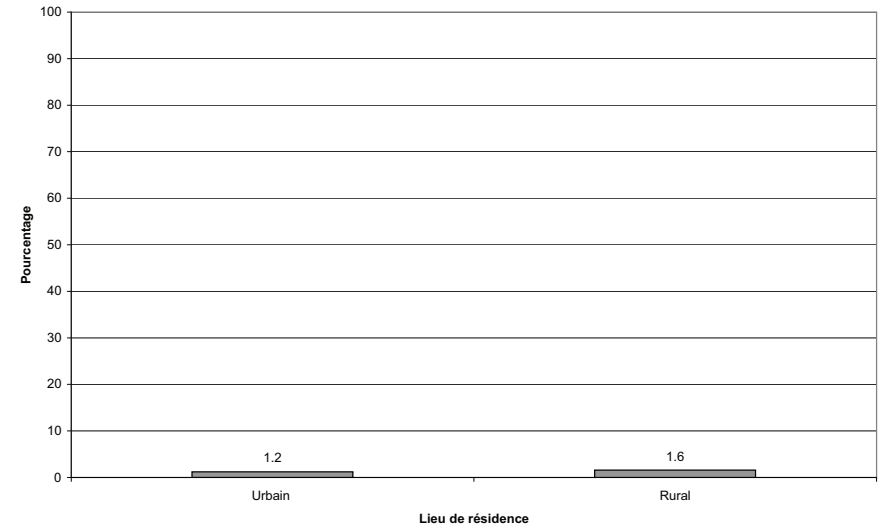

216.7 Pourcentage selon le revenu du ménage

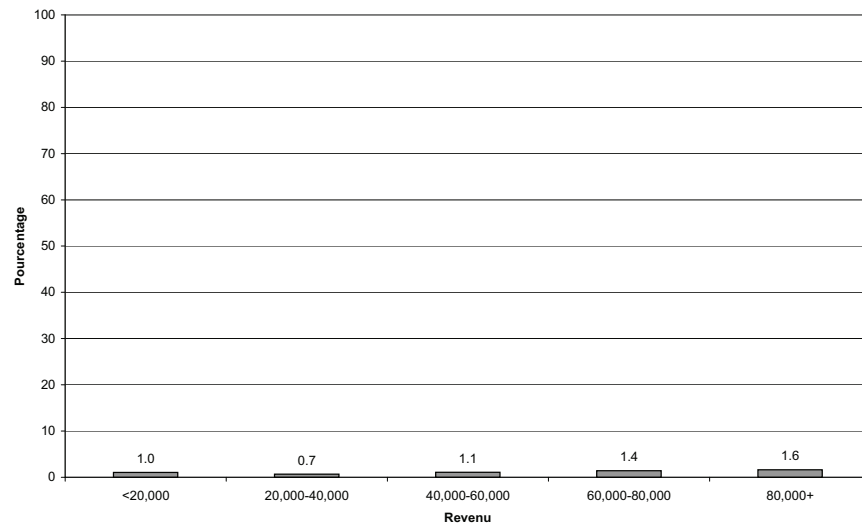

— ALIMENTS PRÉPARÉS OU TRANSFORMÉS —

ONT MANGÉ DE LA LEVURE AU COURS DES 24 DERNIÈRES HEURES

l'ESCC 2.2, 2004, rappel alimentaire de 24 heures

217.1 Pourcentage par province

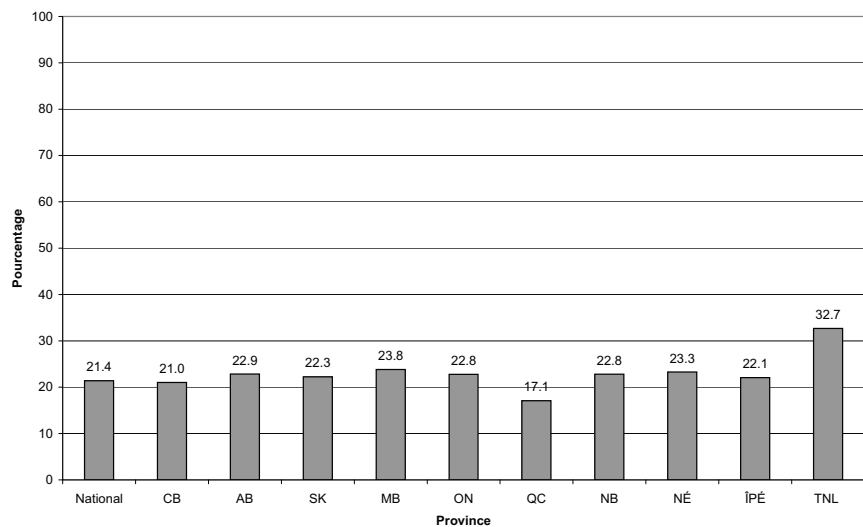

217.2 Pourcentage par mois

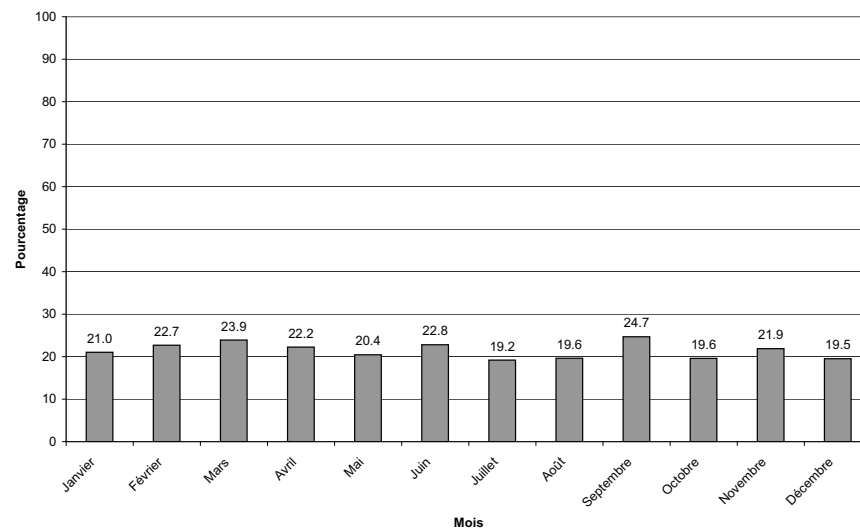

217.3 Pourcentage par groupe d'âge

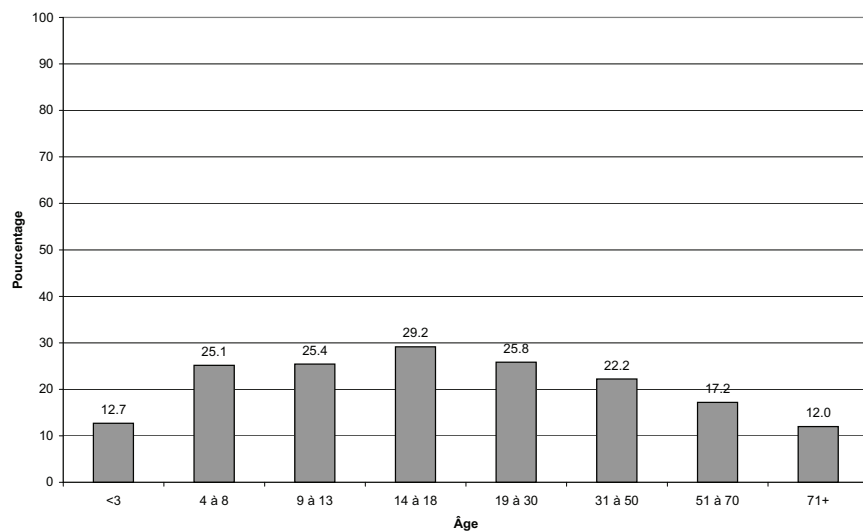

217.4 Pourcentage par groupe d'âge et selon le sexe

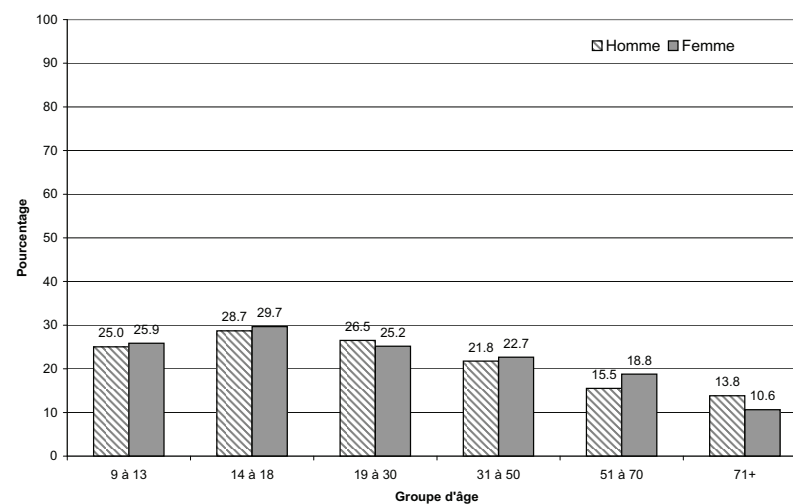

ONT MANGÉ DE LA LEVURE AU COURS DES 24 DERNIÈRES HEURES

l'ESCC 2.2, 2004, rappel alimentaire de 24 heures

217.5 Pourcentage selon le lieu de préparation des aliments

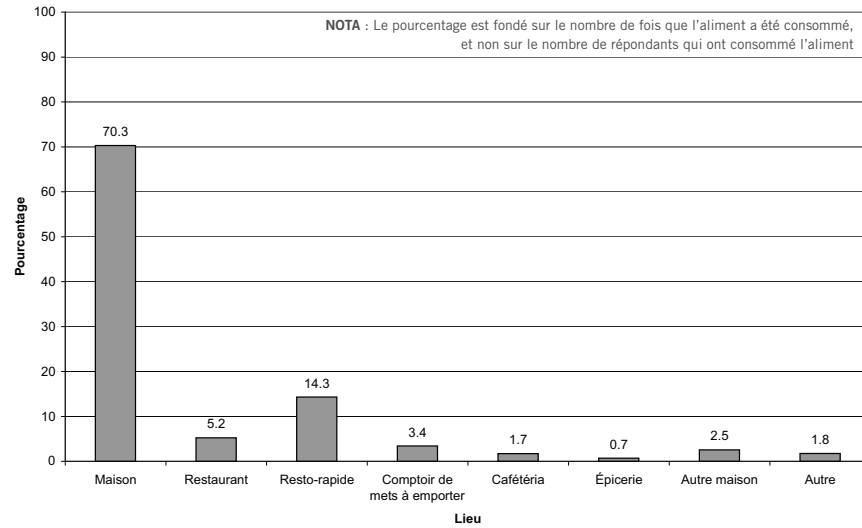

217.6 Pourcentage selon le lieu de résidence

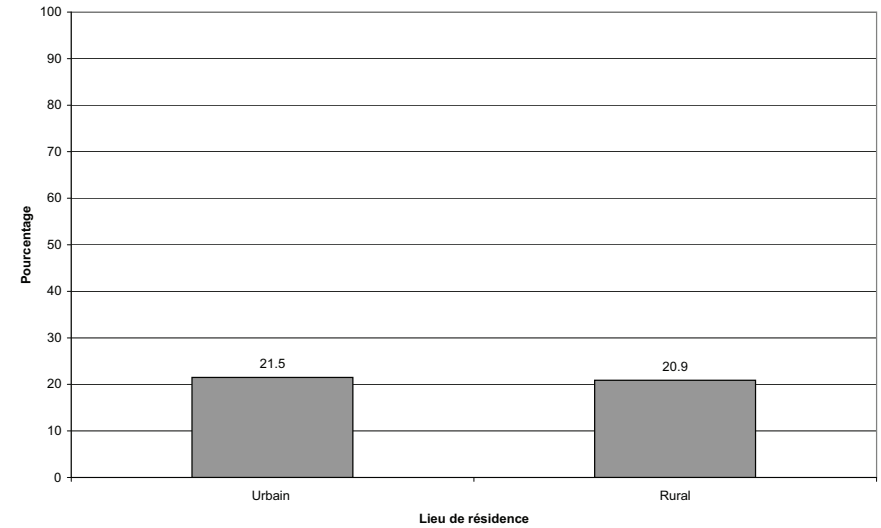

217.7 Pourcentage selon le revenu du ménage

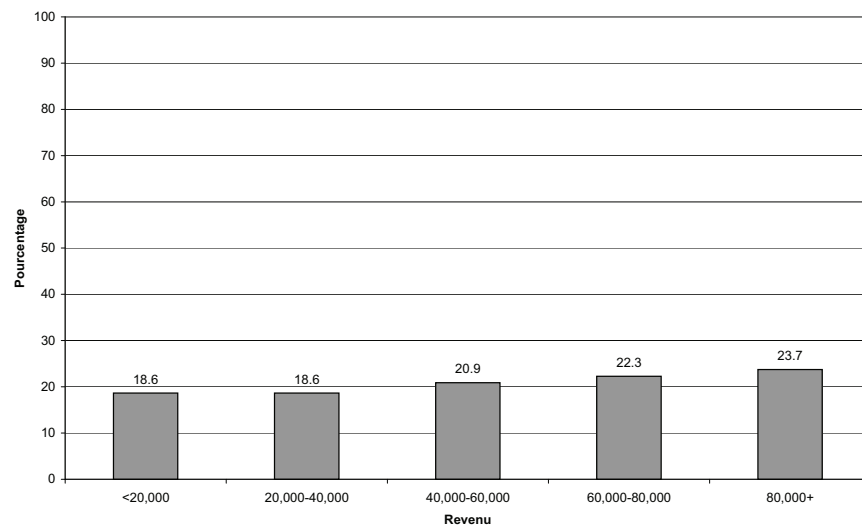

217.8 Pourcentage selon l'origine culturelle ou raciale

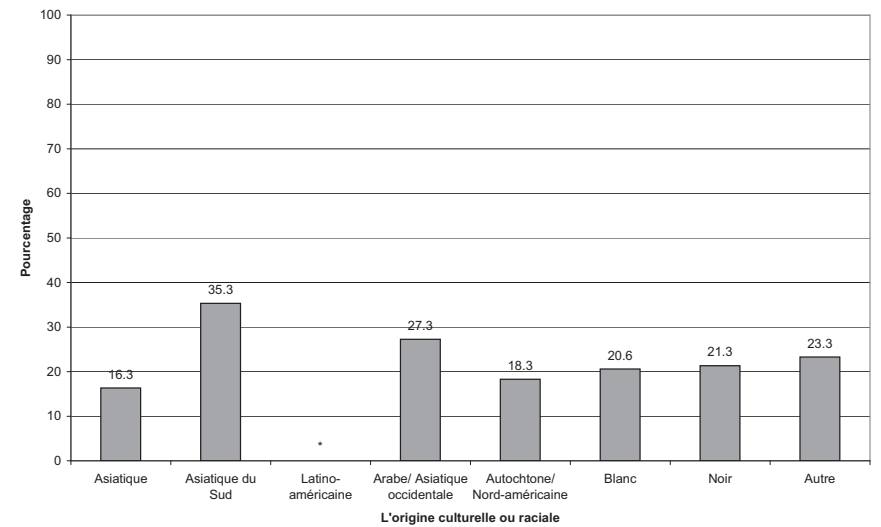

ONT MANGÉ DE LA SOUPE, MAISON AU COURS DES 24 DERNIÈRES HEURES

l'ESCC 2.2, 2004, rappel alimentaire de 24 heures

218.1 Pourcentage par province

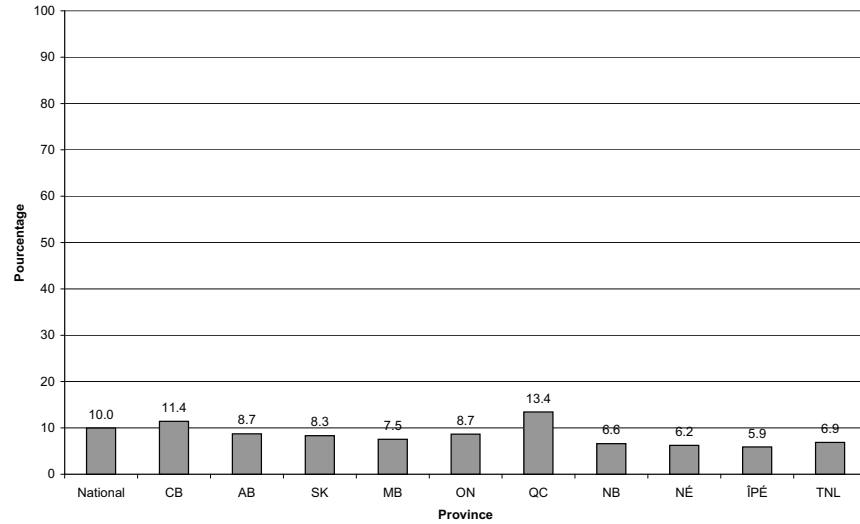

218.2 Pourcentage par mois

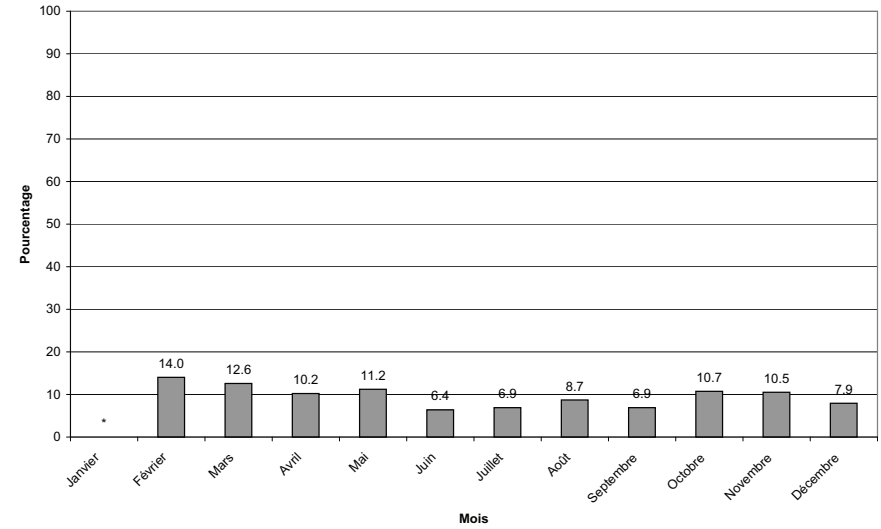

218.3 Pourcentage par groupe d'âge

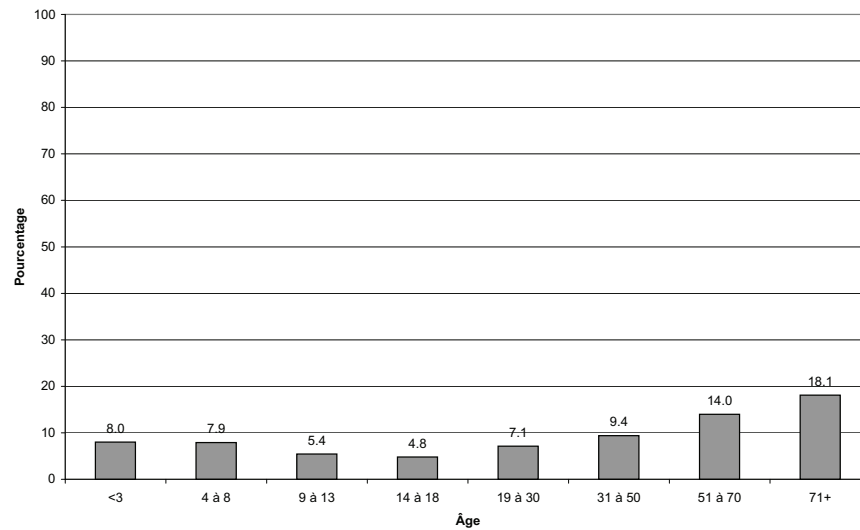

218.4 Pourcentage par groupe d'âge et selon le sexe

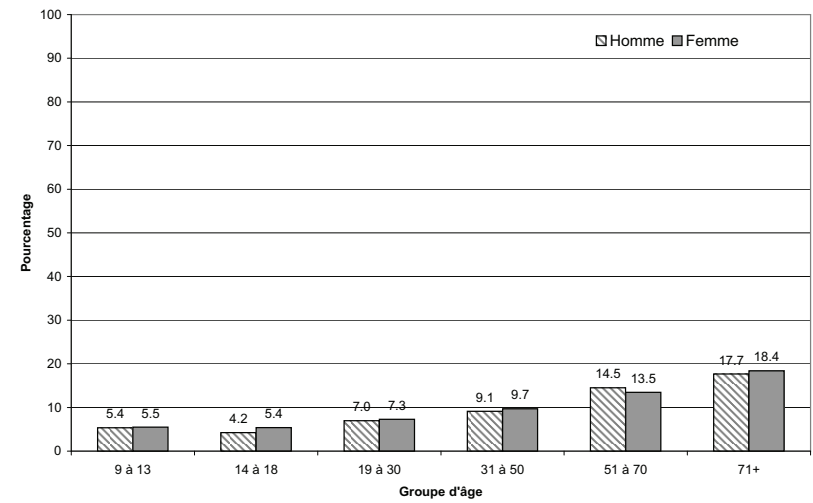

ONT MANGÉ DE LA SOUPE, MAISON AU COURS DES 24 DERNIÈRES HEURES

l'ESCC 2.2, 2004, rappel alimentaire de 24 heures

218.5 Pourcentage selon le lieu de préparation des aliments

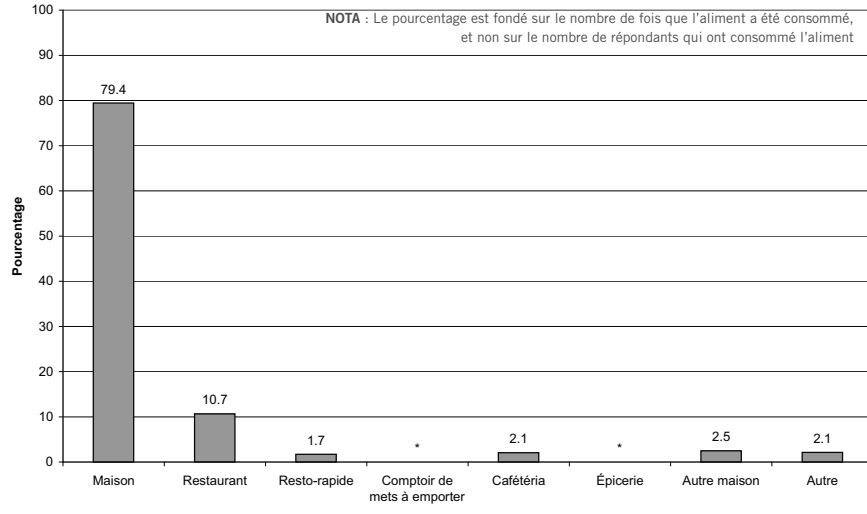

218.6 Pourcentage selon le lieu de résidence

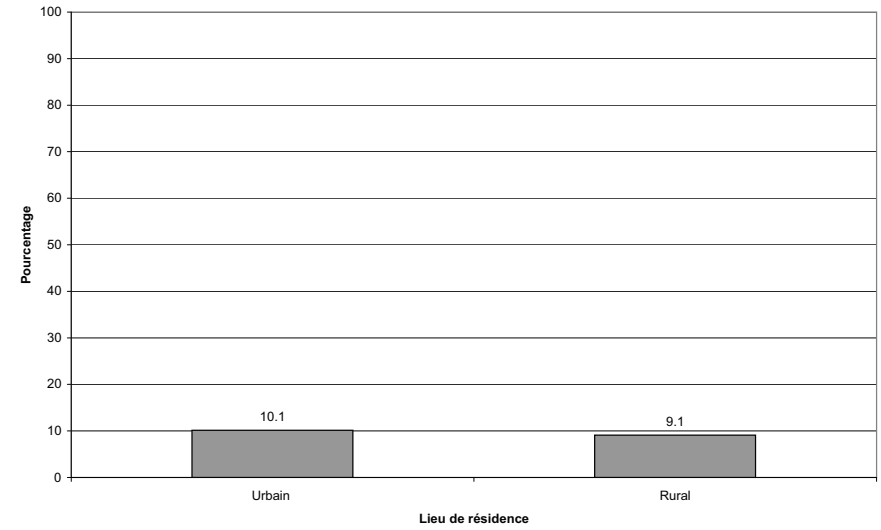

218.7 Pourcentage selon le revenu du ménage

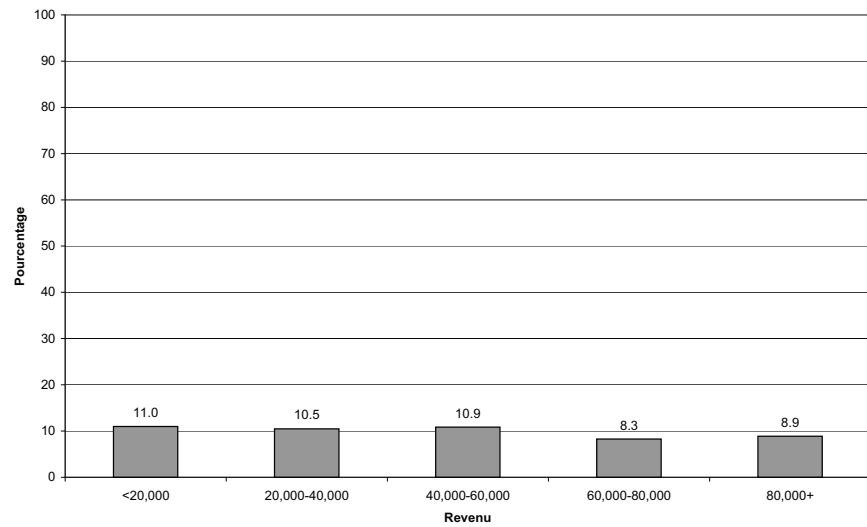

218.8 Pourcentage selon l'origine culturelle ou raciale

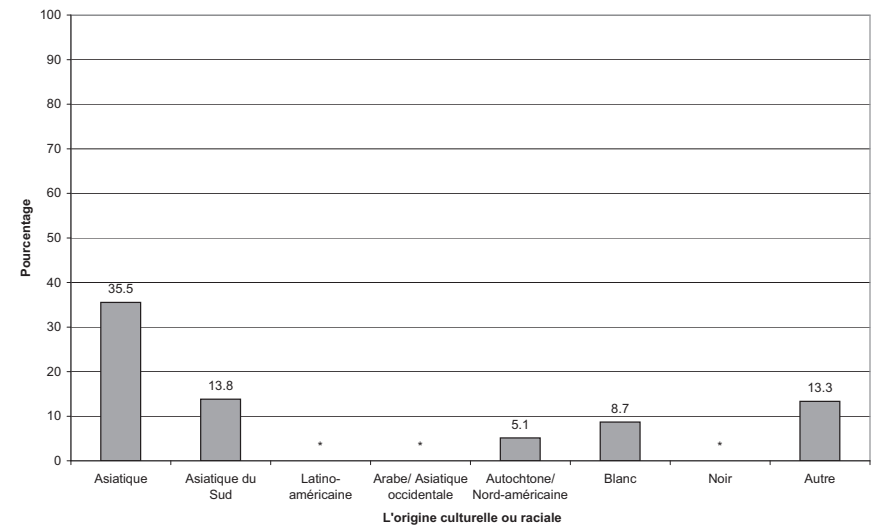

ONT MANGÉ DE LA SOUPE, EN CONSERVE AU COURS DES 24 DERNIÈRES HEURES

l'ESCC 2.2, 2004, rappel alimentaire de 24 heures

220.1 Pourcentage par province

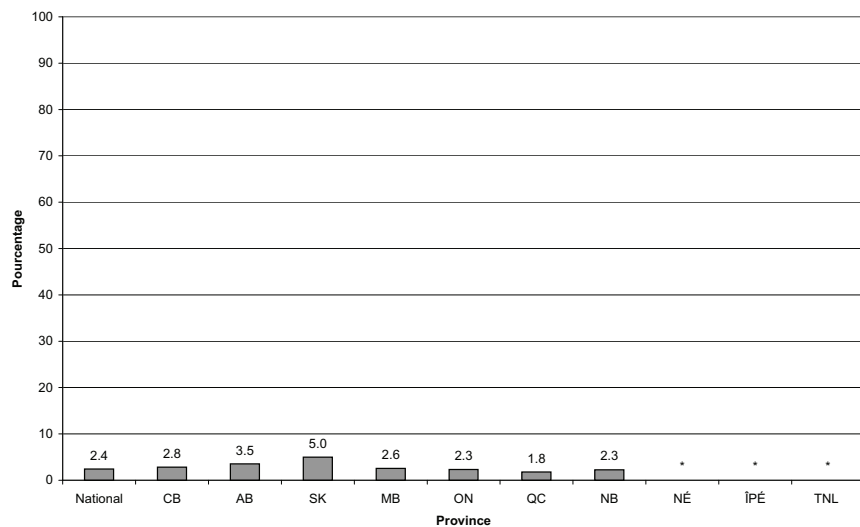

220.2 Pourcentage par mois

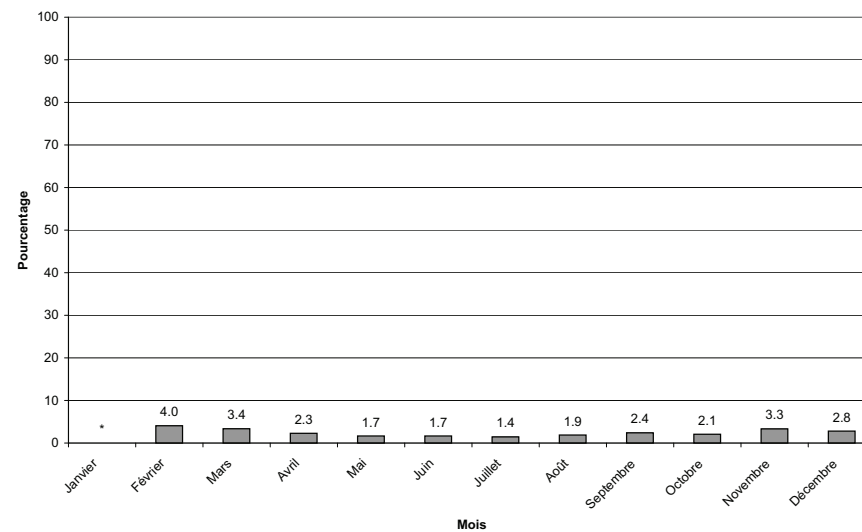

220.3 Pourcentage par groupe d'âge

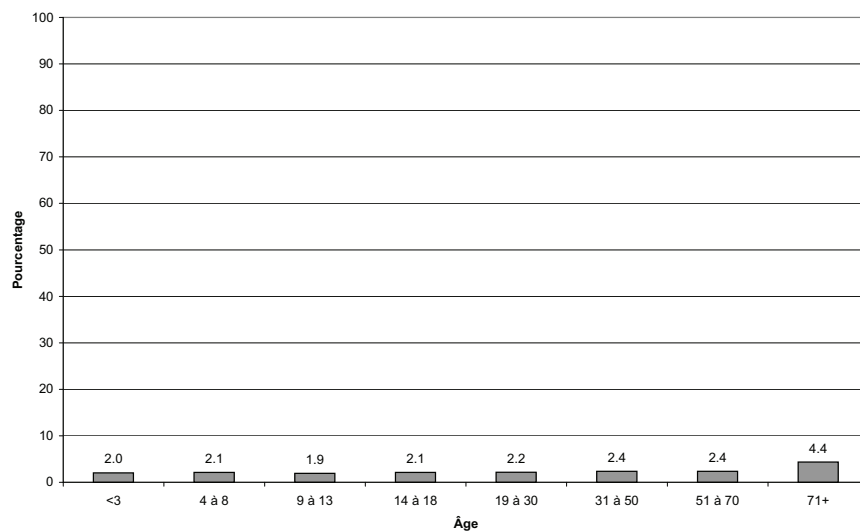

220.4 Pourcentage par groupe d'âge et selon le sexe

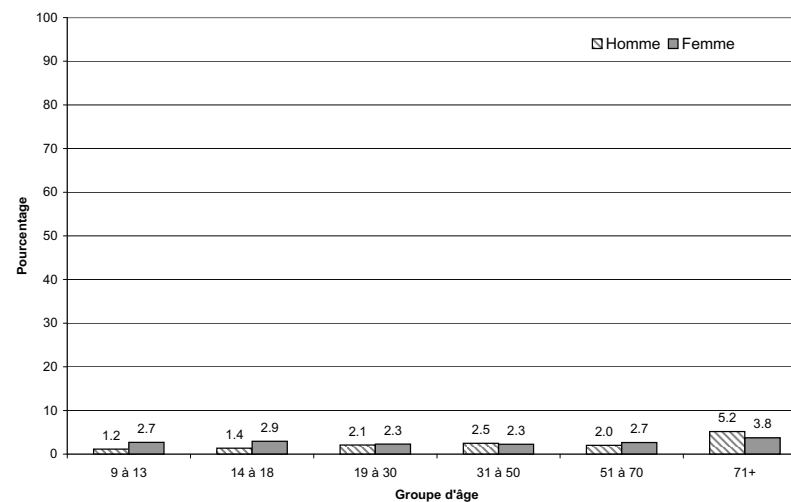

ONT MANGÉ DE LA SOUPE, EN CONSERVE AU COURS DES 24 DERNIÈRES HEURES

l'ESCC 2.2, 2004, rappel alimentaire de 24 heures

220.5 Pourcentage selon le lieu de préparation des aliments

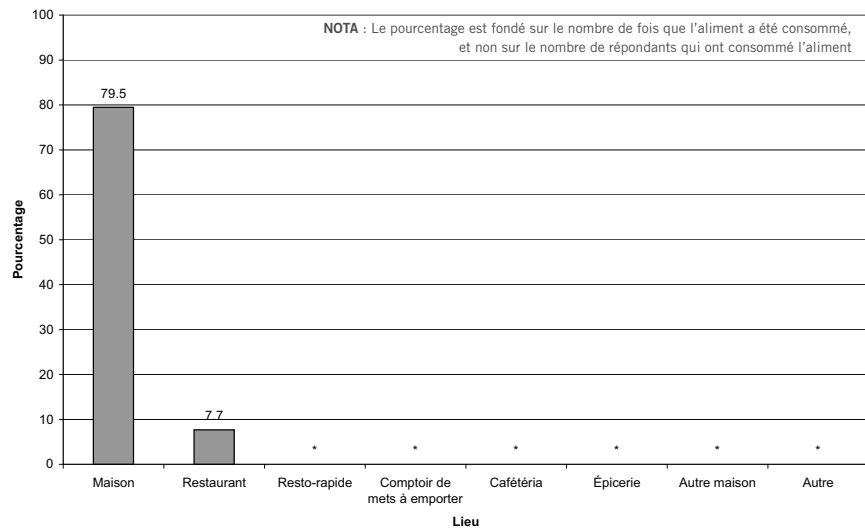

220.6 Pourcentage selon le lieu de résidence

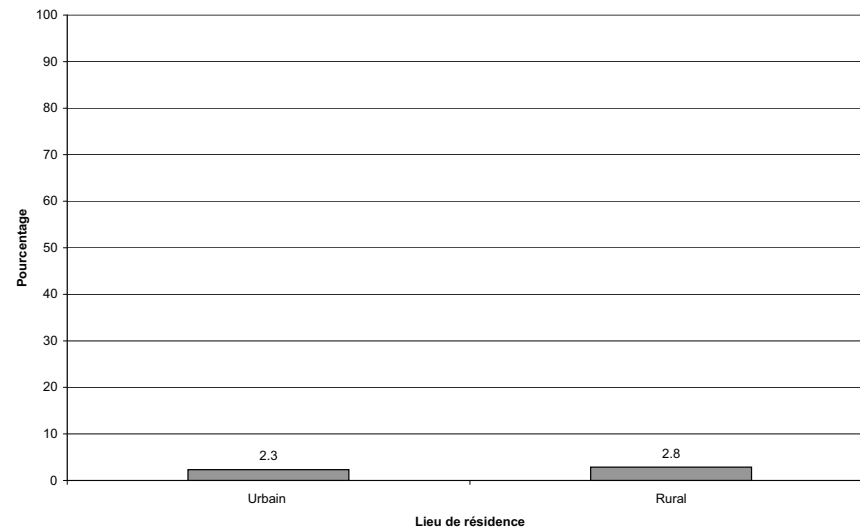

220.7 Pourcentage selon le revenu du ménage

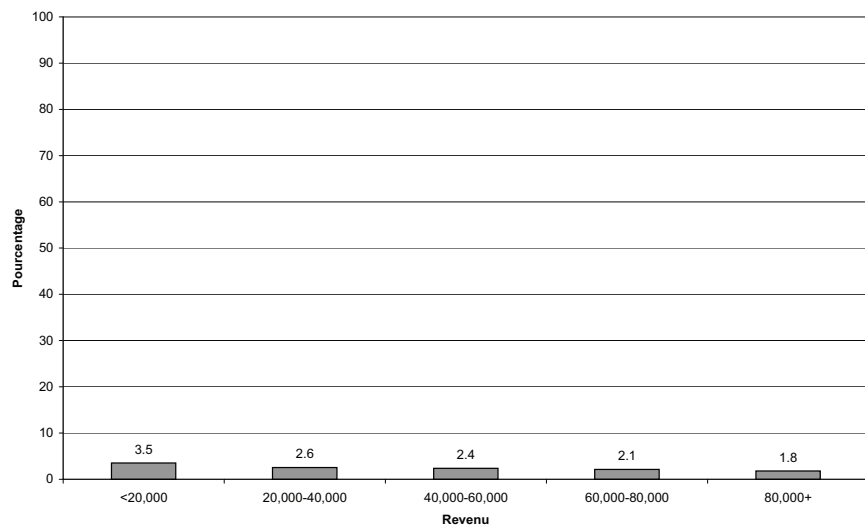

ONT MANGÉ DES METS CHINOIS AU COURS DES 24 DERNIÈRES HEURES

l'ESCC 2.2, 2004, rappel alimentaire de 24 heures

221.1 Pourcentage par province

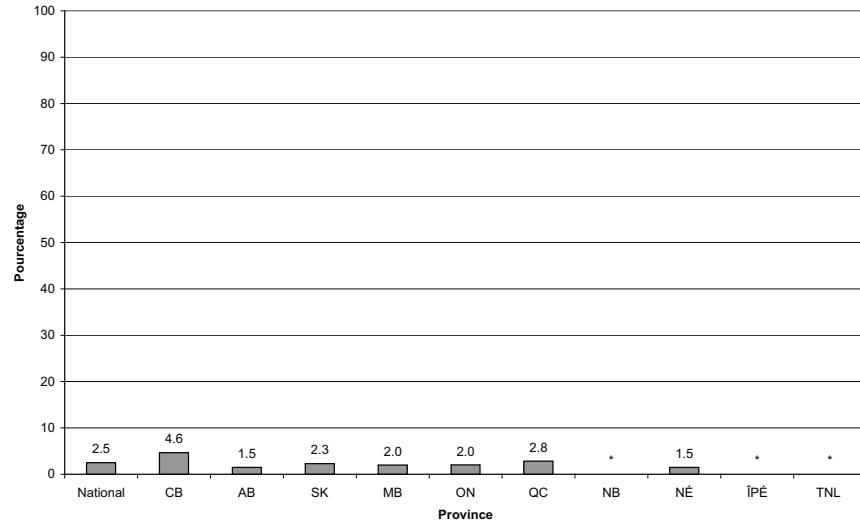

221.2 Pourcentage par mois

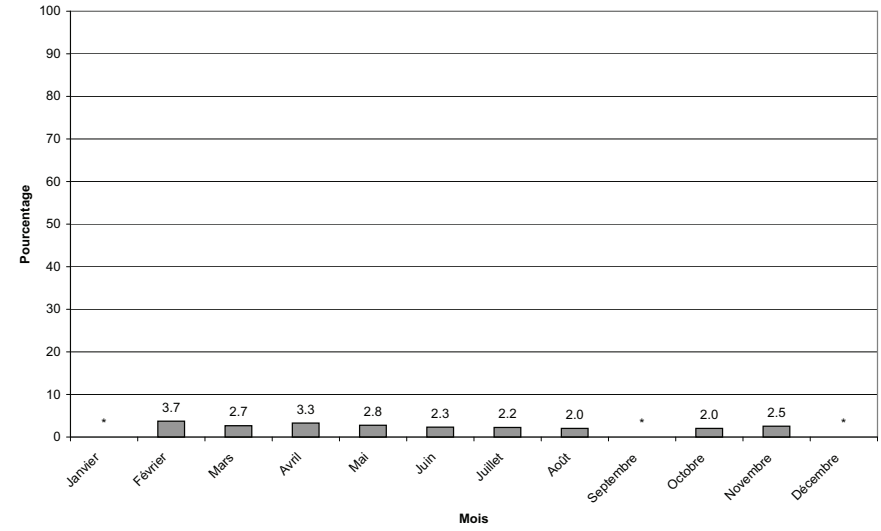

221.3 Pourcentage par groupe d'âge

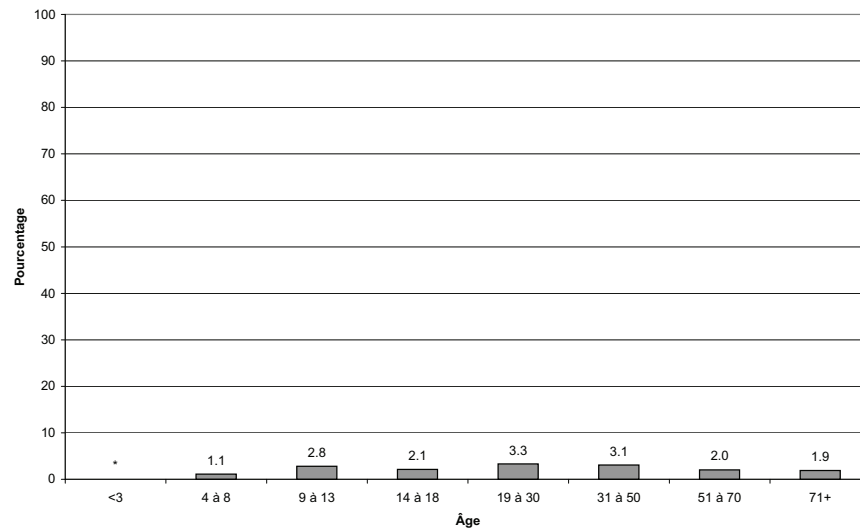

221.4 Pourcentage par groupe d'âge et selon le sexe

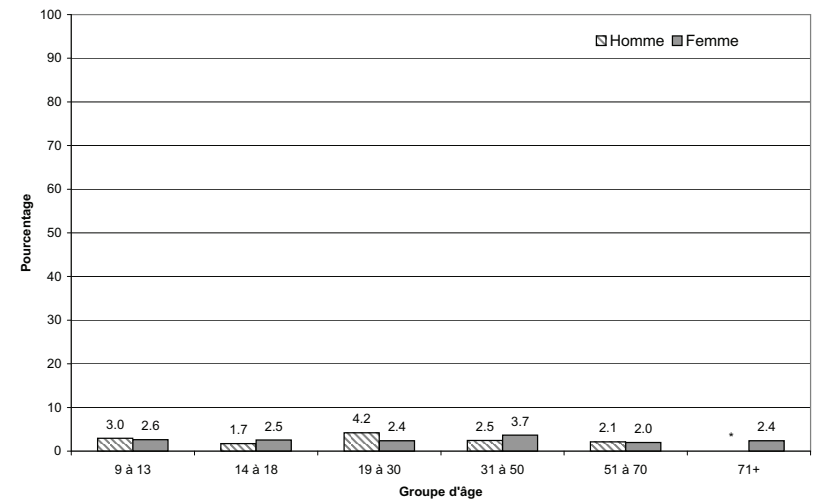

ONT MANGÉ DES METS CHINOIS AU COURS DES 24 DERNIÈRES HEURES

l'ESCC 2.2, 2004, rappel alimentaire de 24 heures

221.5 Pourcentage selon le lieu de préparation des aliments

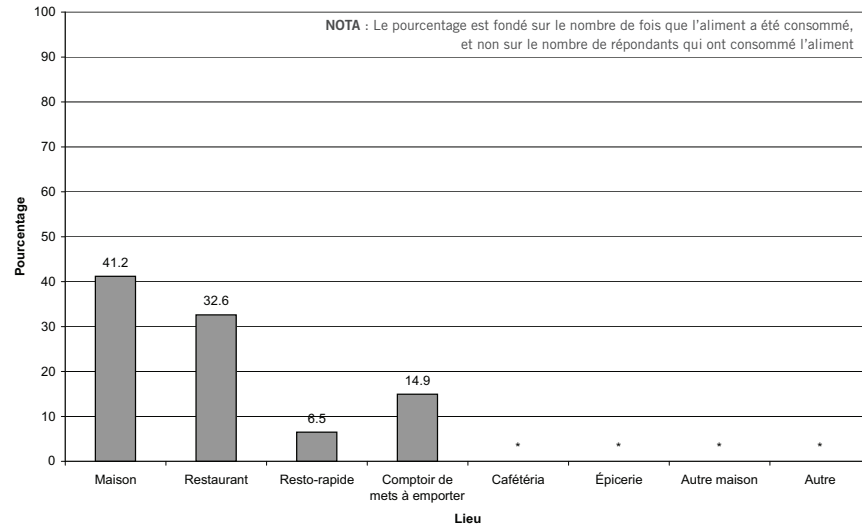

221.6 Pourcentage selon le lieu de résidence

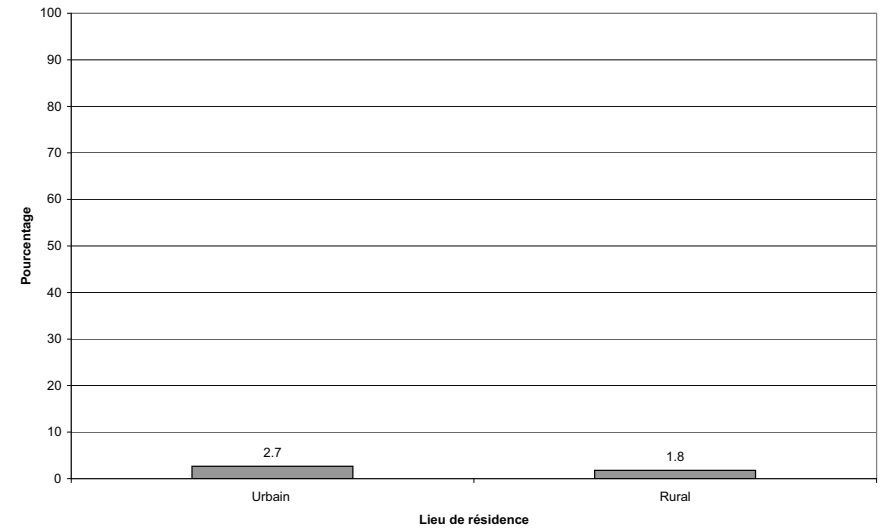

221.7 Pourcentage selon le revenu du ménage

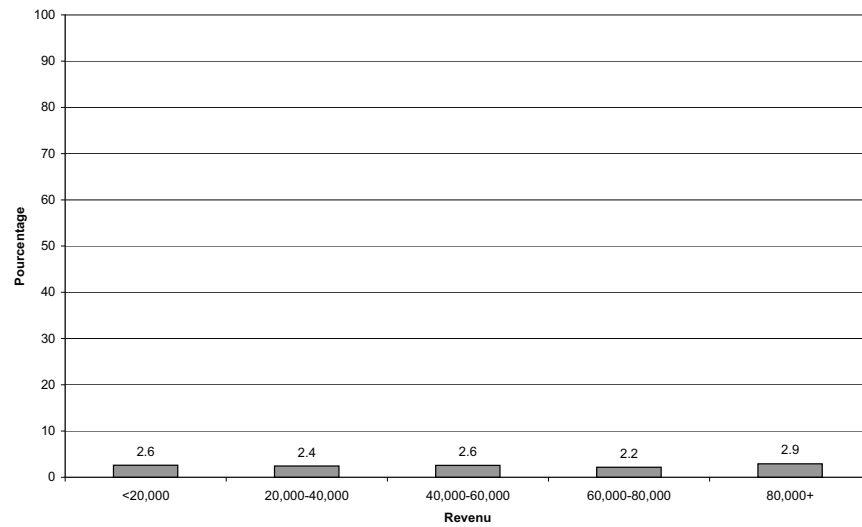

ONT MANGÉ DES METS MEXICAINS AU COURS DES 24 DERNIÈRES HEURES

l'ESCC 2.2, 2004, rappel alimentaire de 24 heures

222.1 Pourcentage par province

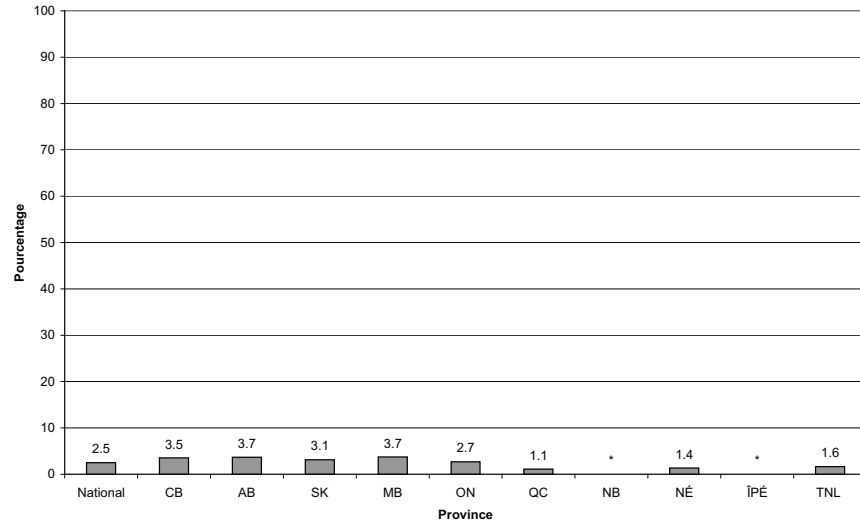

222.2 Pourcentage par mois

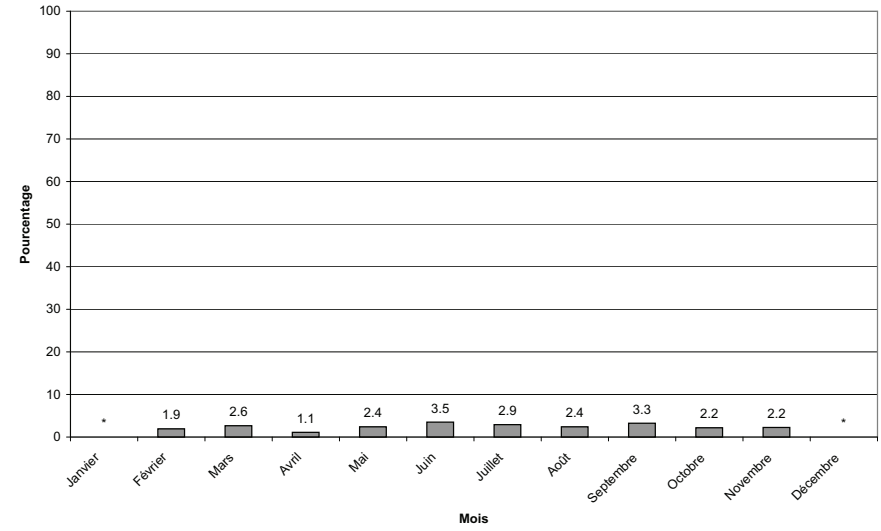

222.3 Pourcentage par groupe d'âge

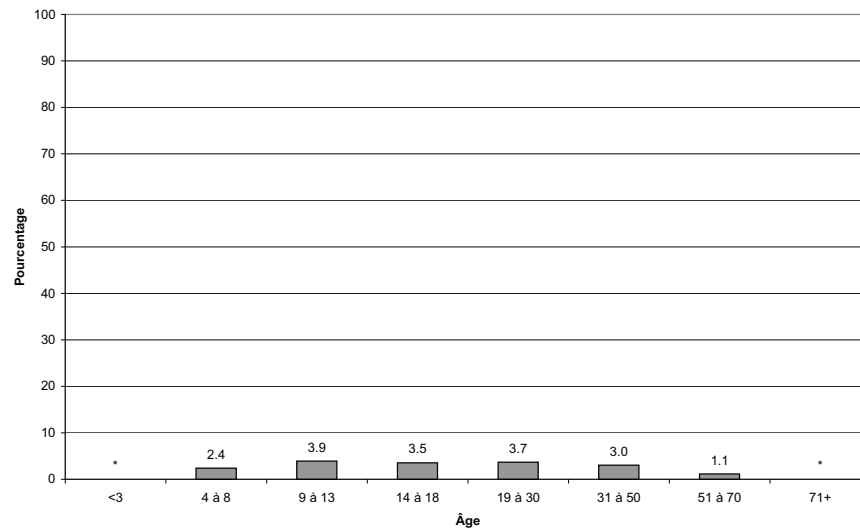

222.4 Pourcentage par groupe d'âge et selon le sexe

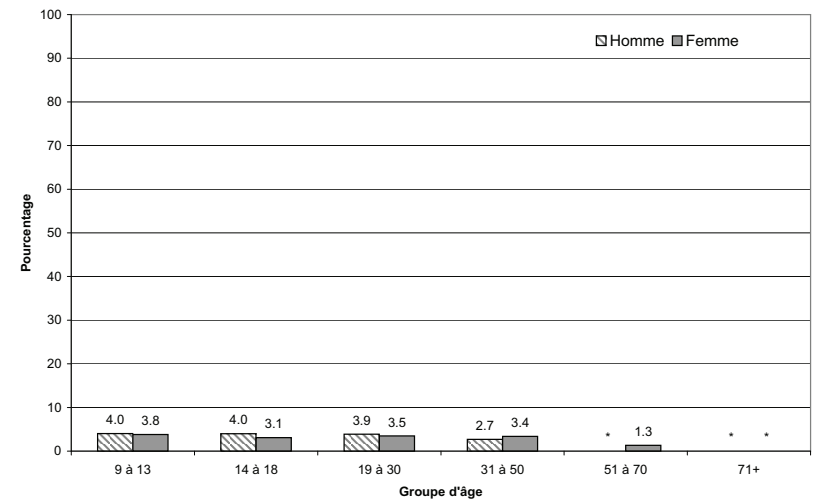

ONT MANGÉ DES METS MEXICAINS AU COURS DES 24 DERNIÈRES HEURES

l'ESCC 2.2, 2004, rappel alimentaire de 24 heures

222.5 Pourcentage selon le lieu de préparation des aliments

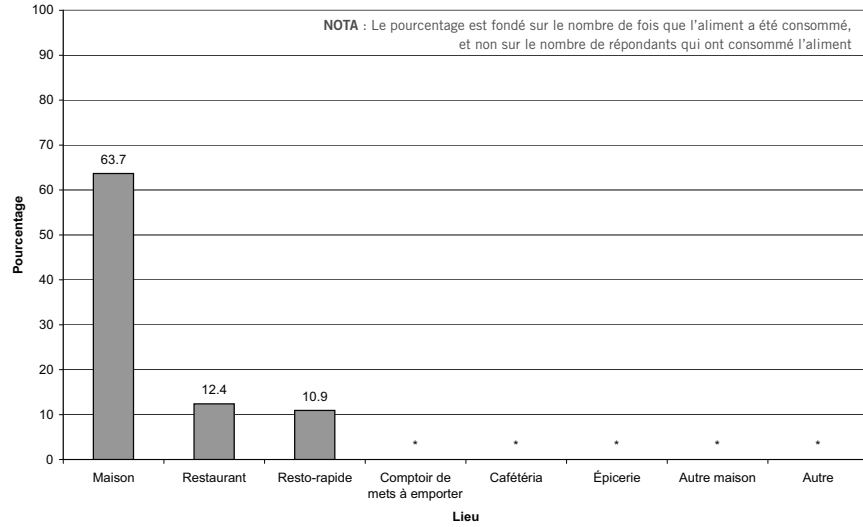

222.6 Pourcentage selon le lieu de résidence

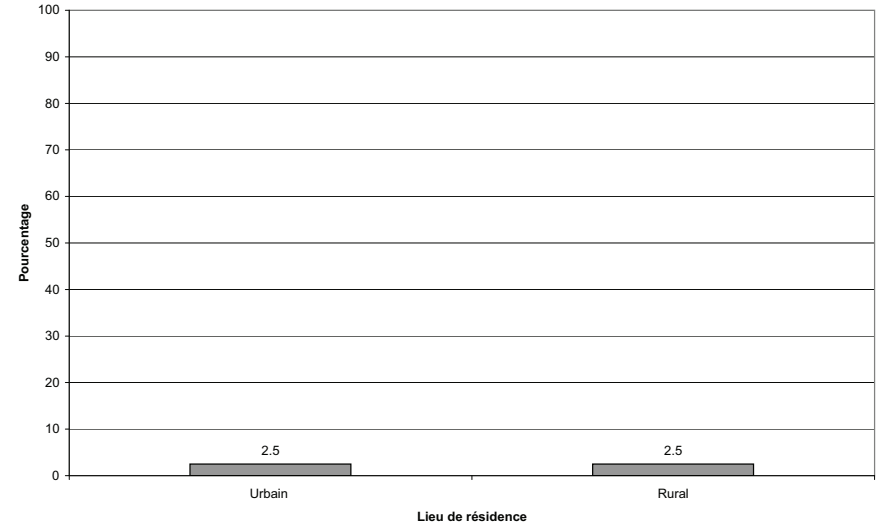

222.7 Pourcentage selon le revenu du ménage

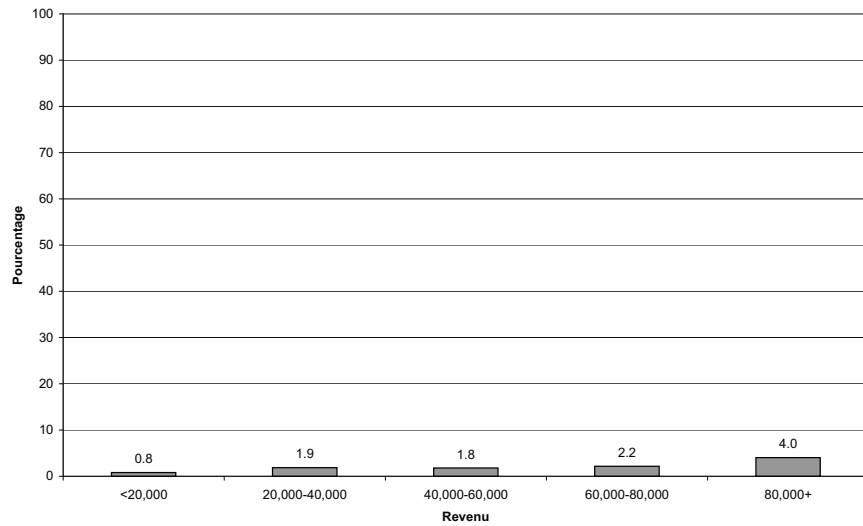

ONT MANGÉ DE LA LASAGNE AU COURS DES 24 DERNIÈRES HEURES

l'ESCC 2.2, 2004, rappel alimentaire de 24 heures

223.1 Pourcentage par province

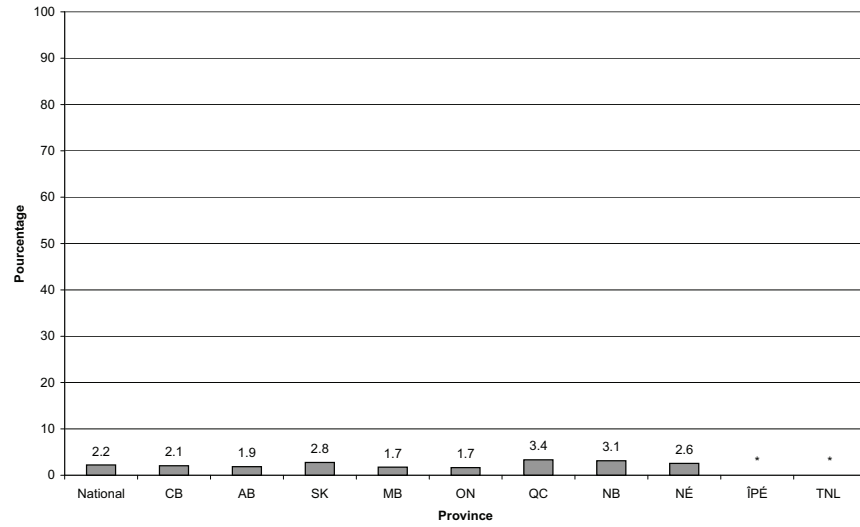

223.2 Pourcentage par mois

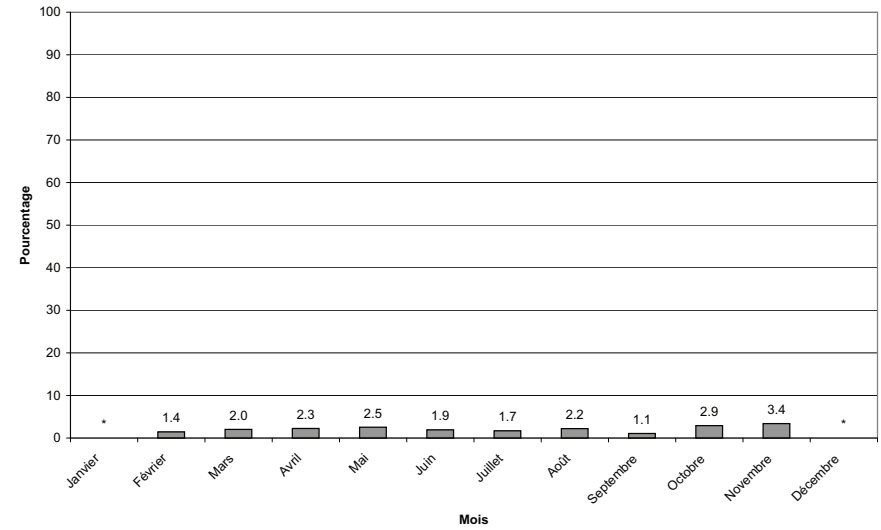

223.3 Pourcentage par groupe d'âge

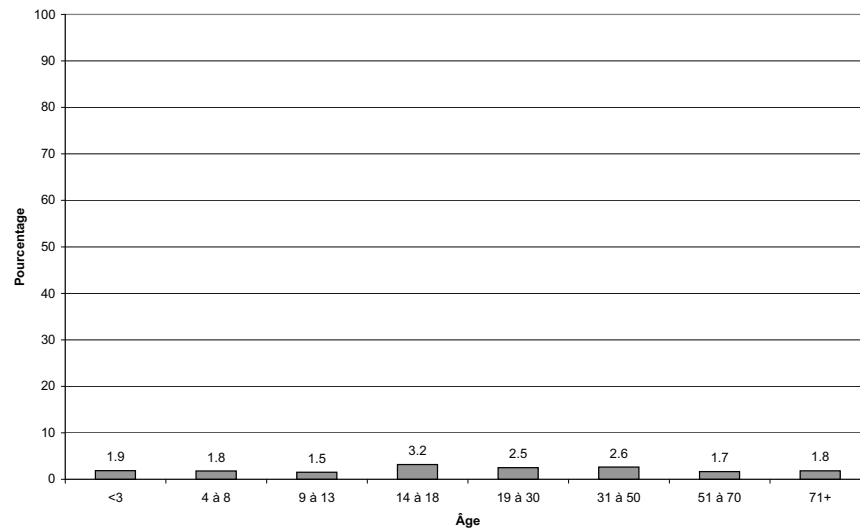

223.4 Pourcentage par groupe d'âge et selon le sexe

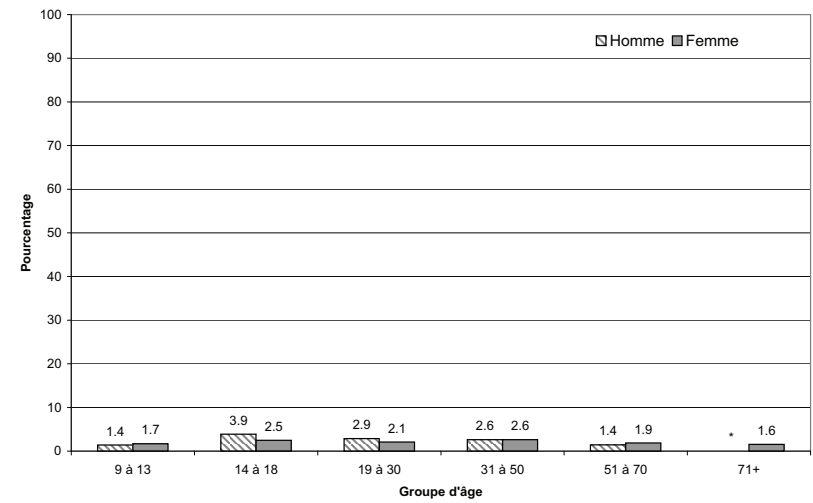

ONT MANGÉ DE LA LASAGNE AU COURS DES 24 DERNIÈRES HEURES

l'ESCC 2.2, 2004, rappel alimentaire de 24 heures

223.5 Pourcentage selon le lieu de préparation des aliments

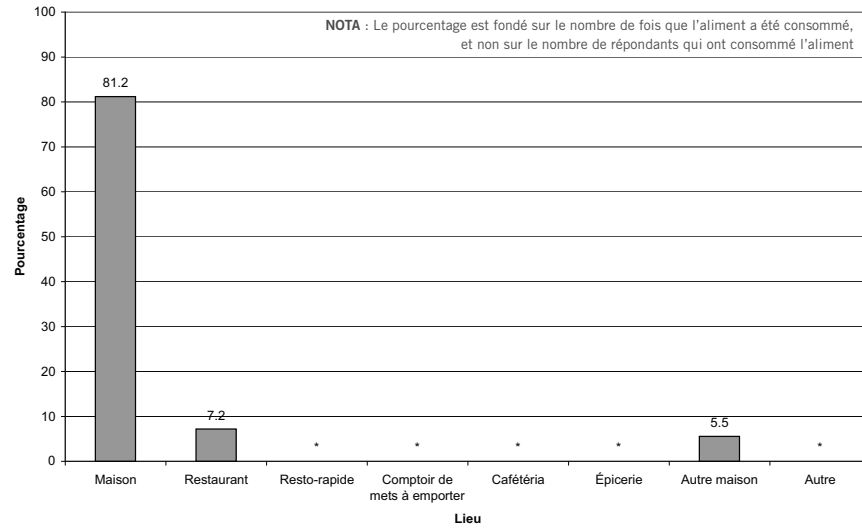

223.6 Pourcentage selon le lieu de résidence

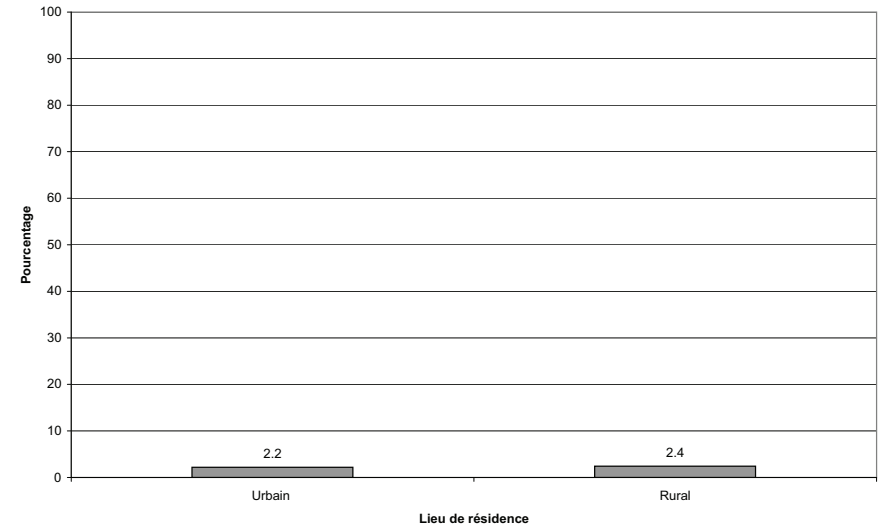

223.7 Pourcentage selon le revenu du ménage

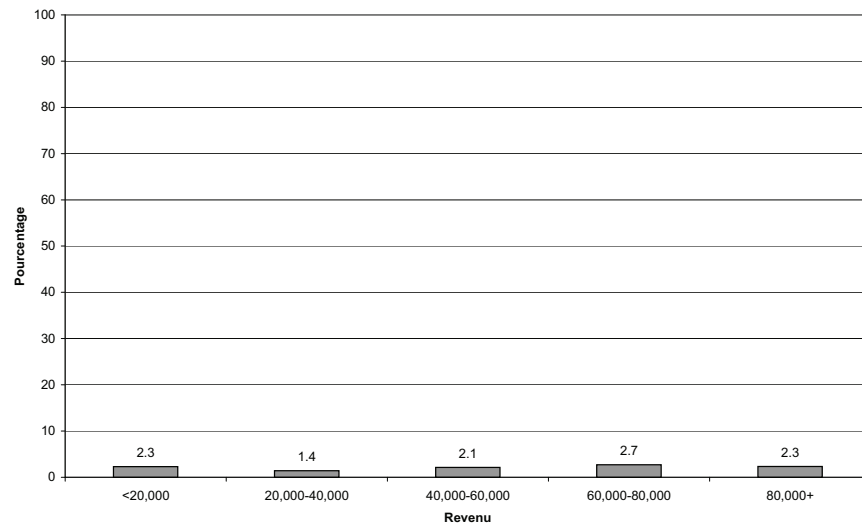

ONT MANGÉ DU MACARONI AU COURS DES 24 DERNIÈRES HEURES

l'ESCC 2.2, 2004, rappel alimentaire de 24 heures

224.1 Pourcentage par province

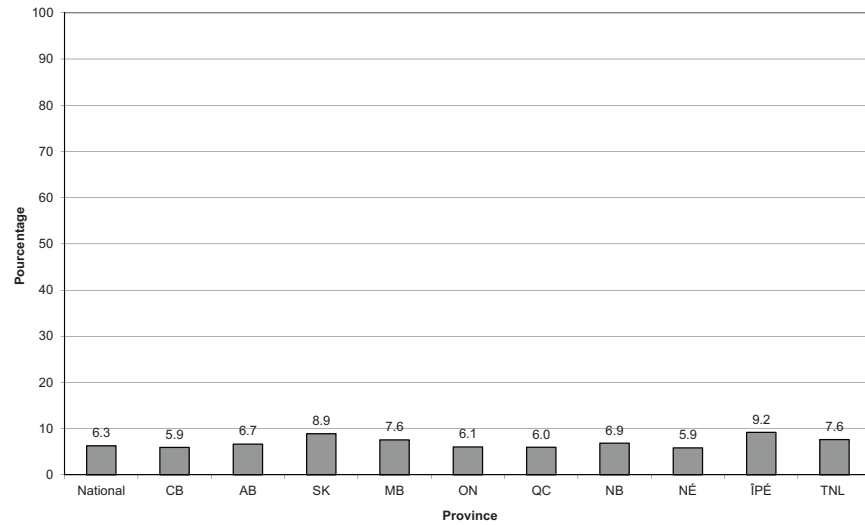

224.2 Pourcentage par mois

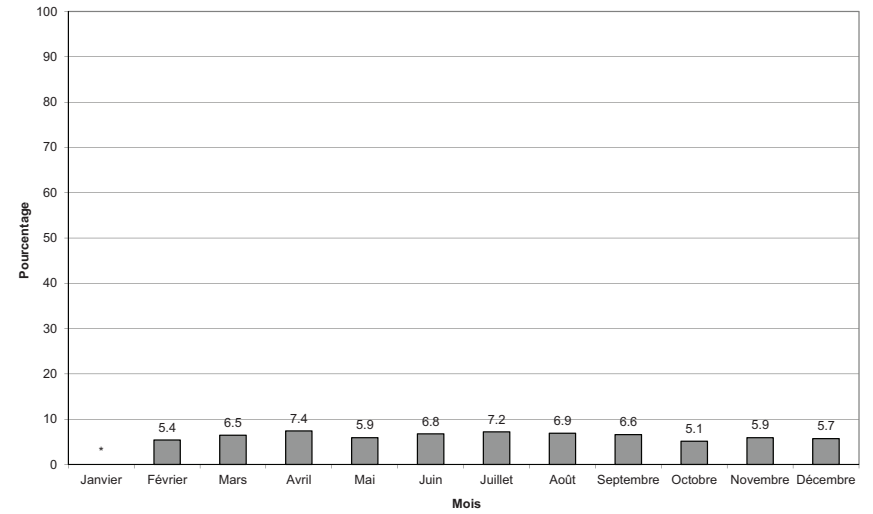

224.3 Pourcentage par groupe d'âge

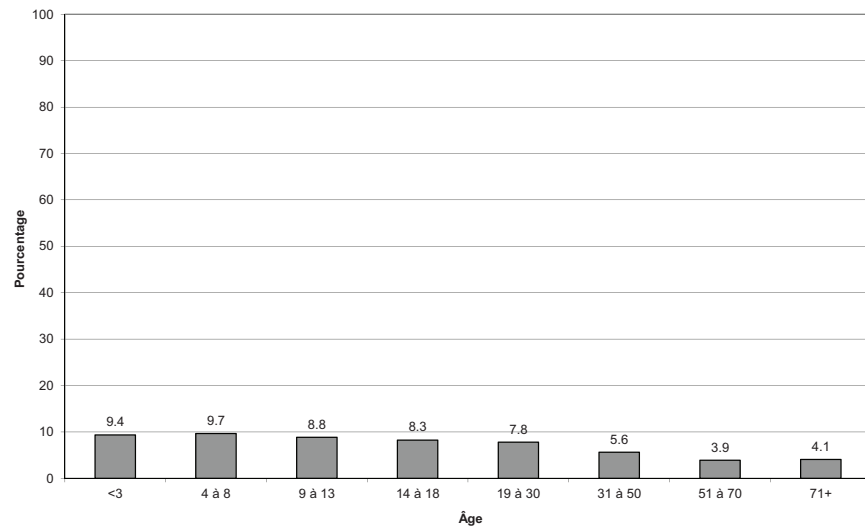

224.4 Pourcentage par groupe d'âge et selon le sexe

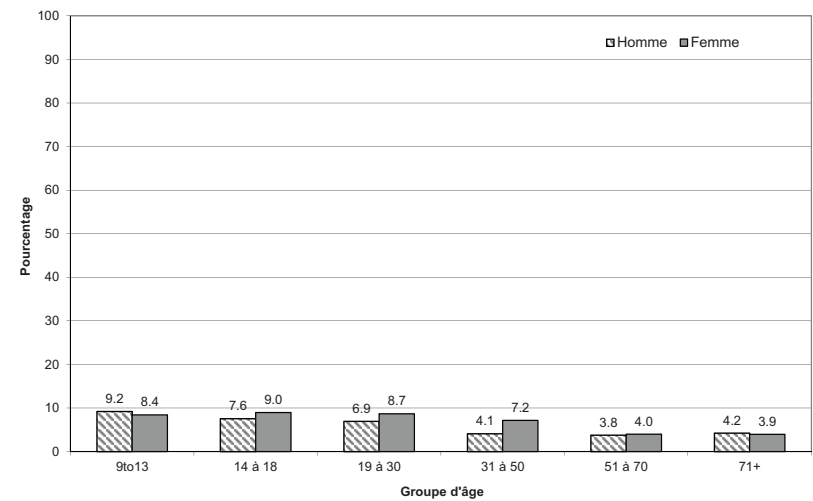

ONT MANGÉ DU MACARONI AU COURS DES 24 DERNIÈRES HEURES

l'ESCC 2.2, 2004, rappel alimentaire de 24 heures

224.5 Pourcentage selon le lieu de préparation des aliments

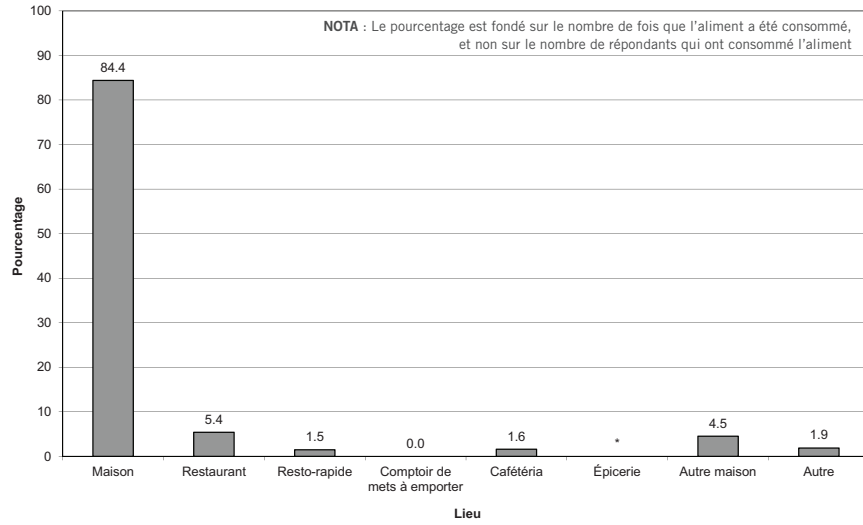

224.6 Pourcentage selon le lieu de résidence

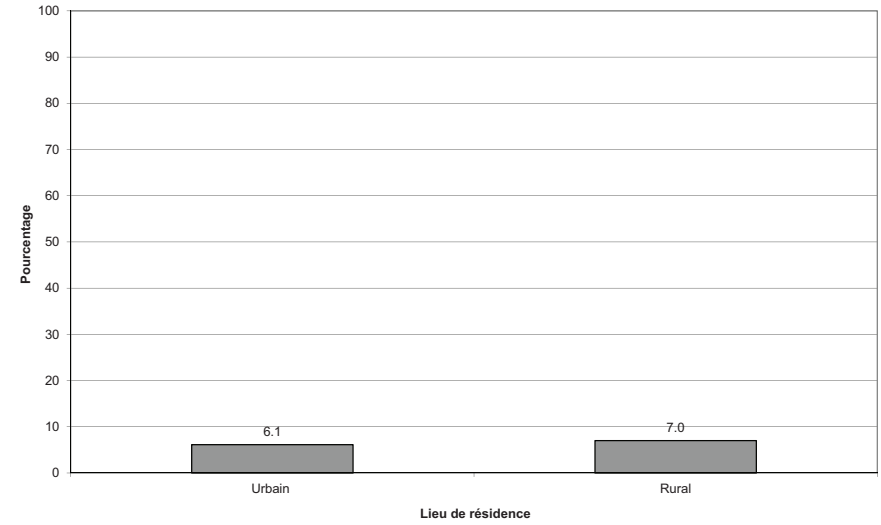

224.7 Pourcentage selon le revenu du ménage

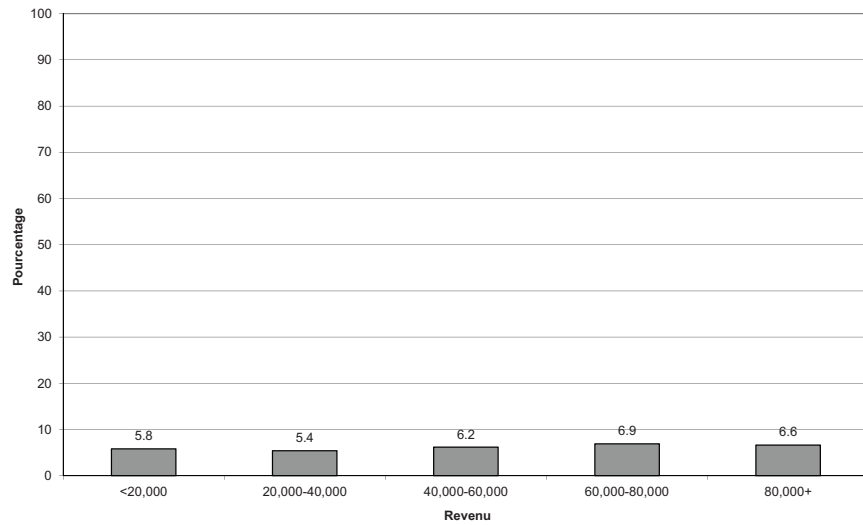

ONT MANGÉ DES SPAGHETTIS AU COURS DES 24 DERNIÈRES HEURES

l'ESCC 2.2, 2004, rappel alimentaire de 24 heures

226.1 Pourcentage par province

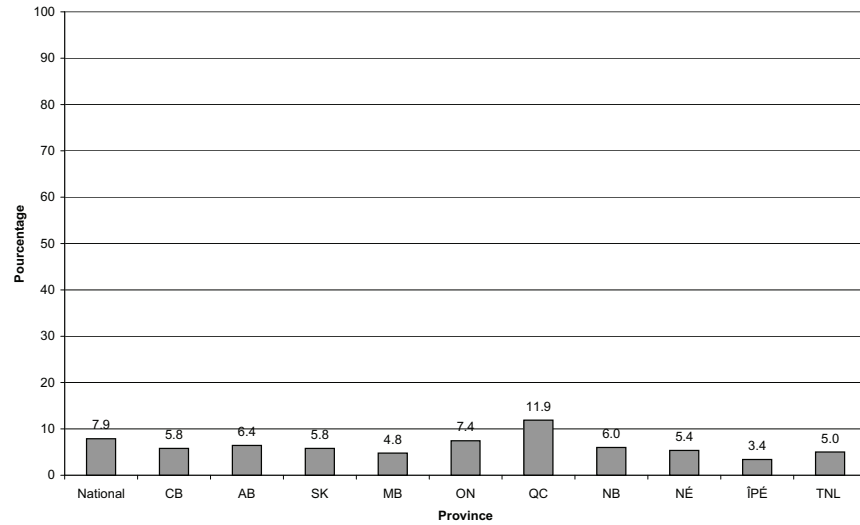

226.2 Pourcentage par mois

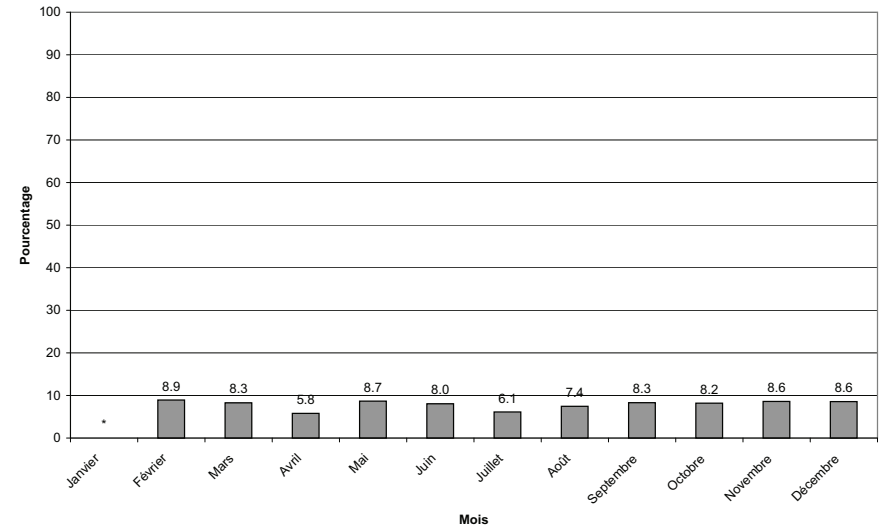

226.3 Pourcentage par groupe d'âge

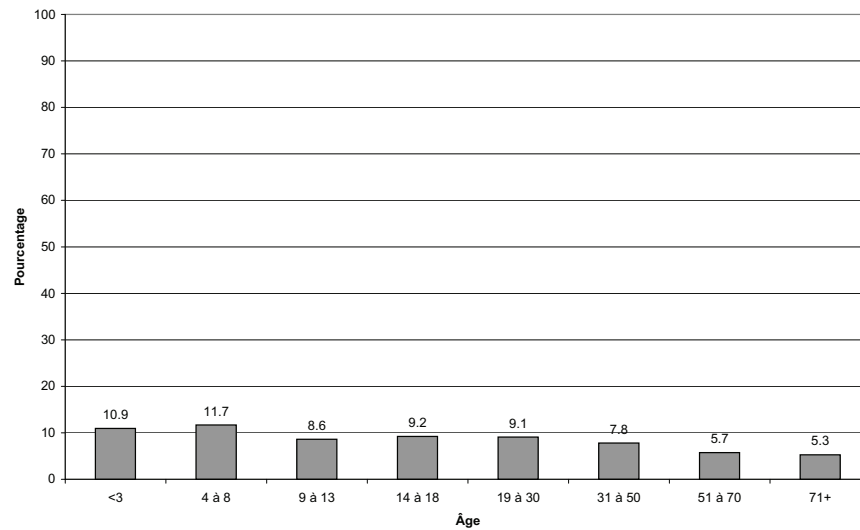

226.4 Pourcentage par groupe d'âge et selon le sexe

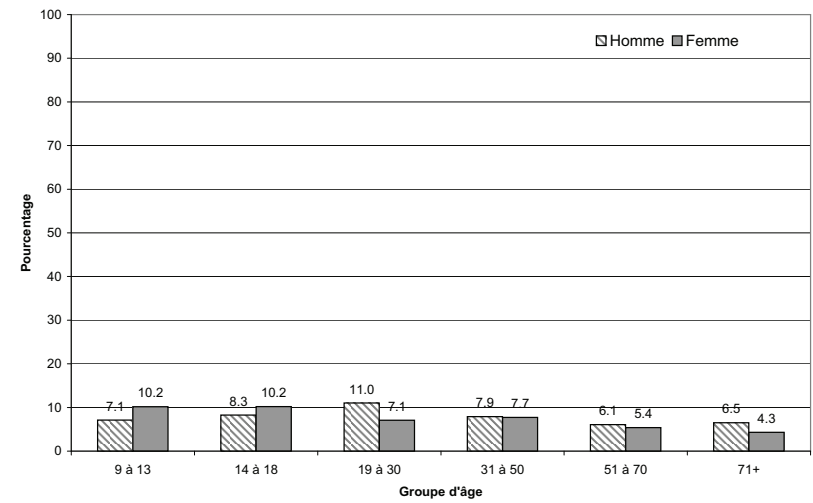

ONT MANGÉ DES SPAGHETTIS AU COURS DES 24 DERNIÈRES HEURES

l'ESCC 2.2, 2004, rappel alimentaire de 24 heures

226.5 Pourcentage selon le lieu de préparation des aliments

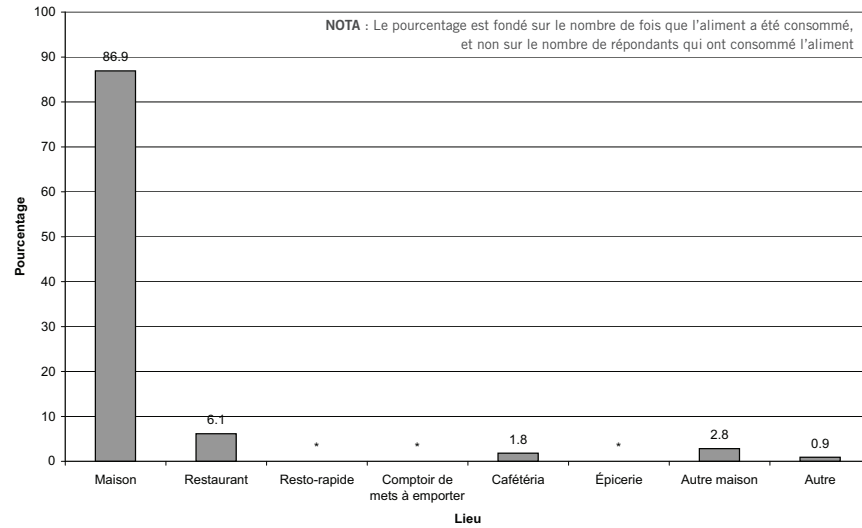

226.6 Pourcentage selon le lieu de résidence

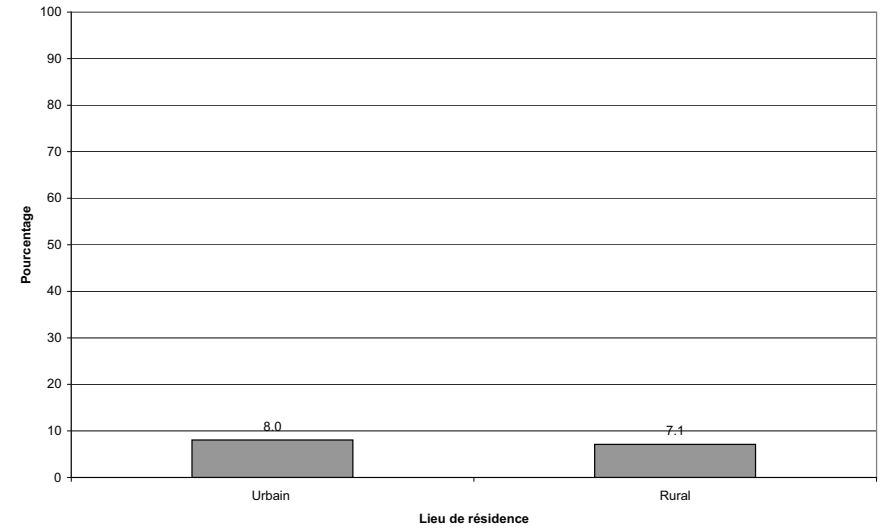

226.7 Pourcentage selon le revenu du ménage

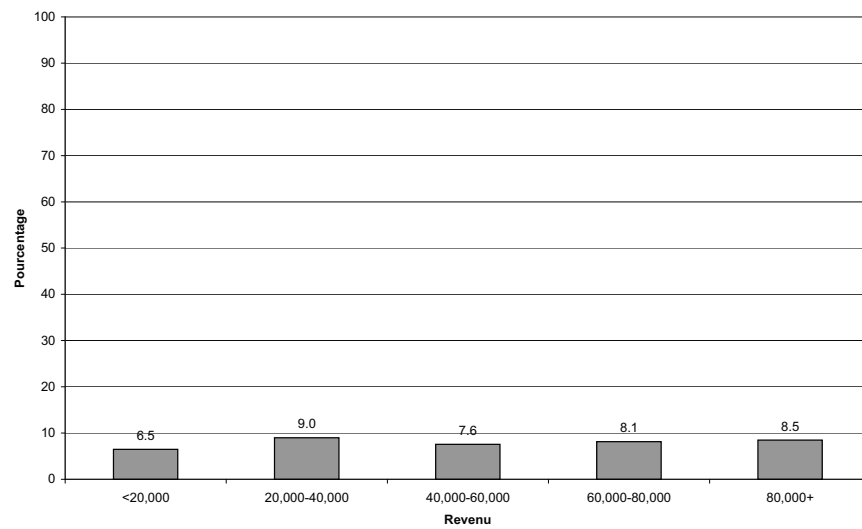

226.8 Pourcentage selon l'origine culturelle ou raciale

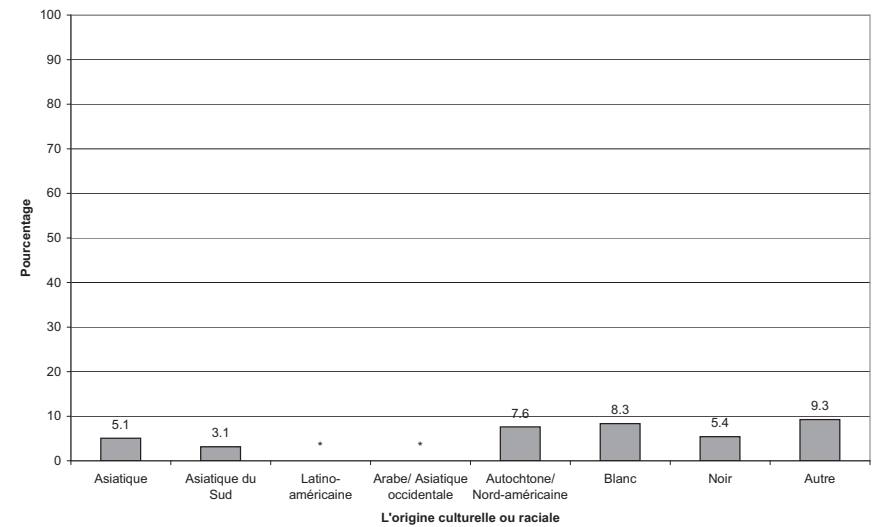

ONT MANGÉ DES AUTRES PÂTES AU COURS DES 24 DERNIÈRES HEURES

l'ESCC 2.2, 2004, rappel alimentaire de 24 heures

227.1 Pourcentage par province

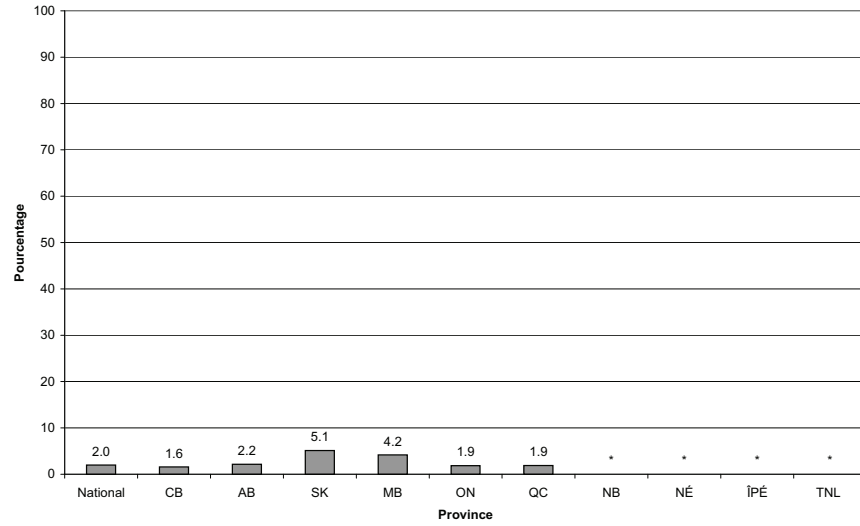

227.2 Pourcentage par mois

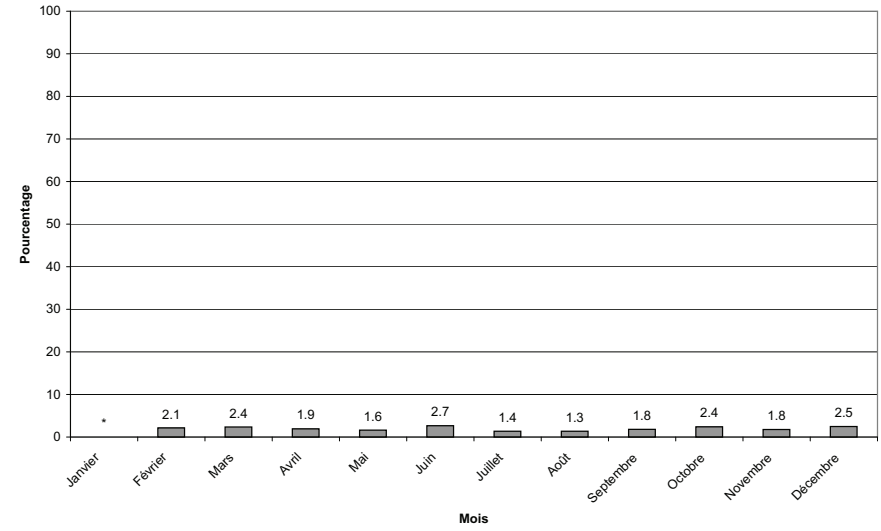

227.3 Pourcentage par groupe d'âge

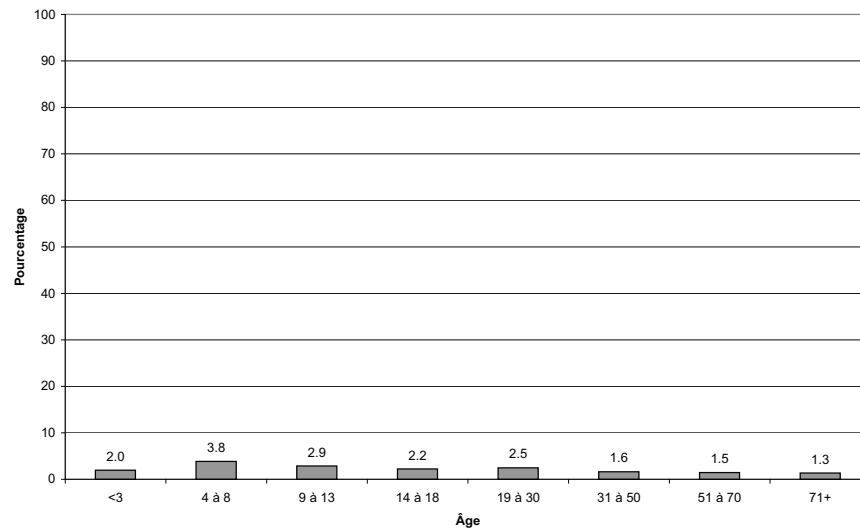

227.4 Pourcentage par groupe d'âge et selon le sexe

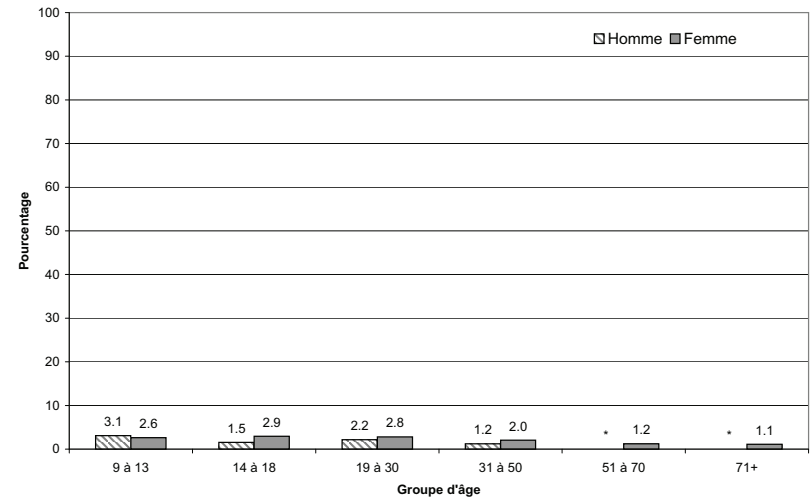

ONT MANGÉ DES AUTRES PÂTES AU COURS DES 24 DERNIÈRES HEURES

l'ESCC 2.2, 2004, rappel alimentaire de 24 heures

227.5 Pourcentage selon le lieu de préparation des aliments

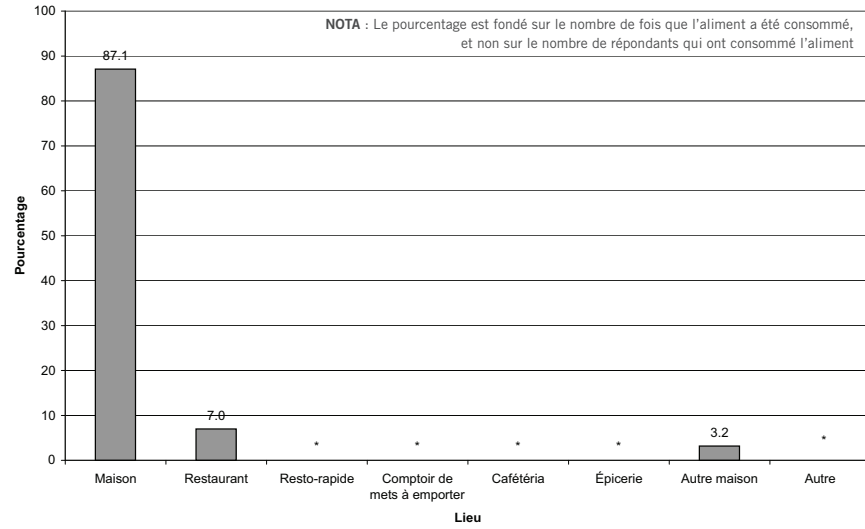

227.6 Pourcentage selon le lieu de résidence

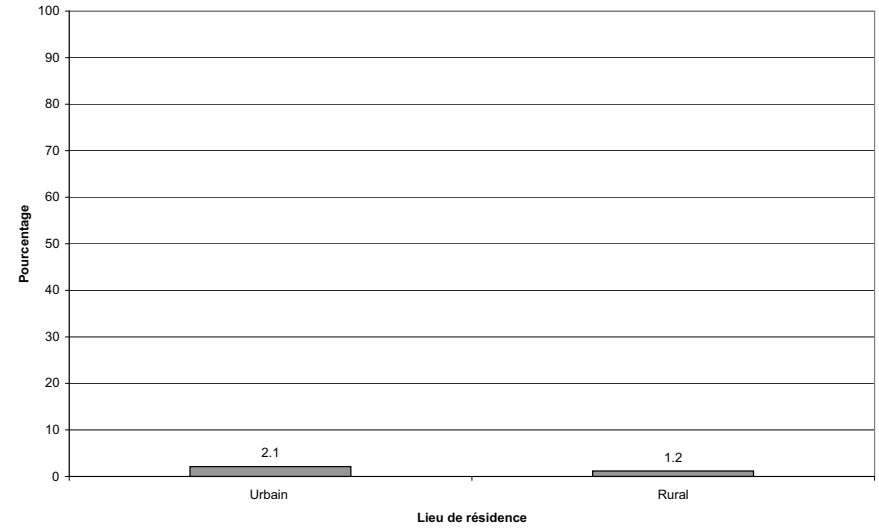

227.7 Pourcentage selon le revenu du ménage

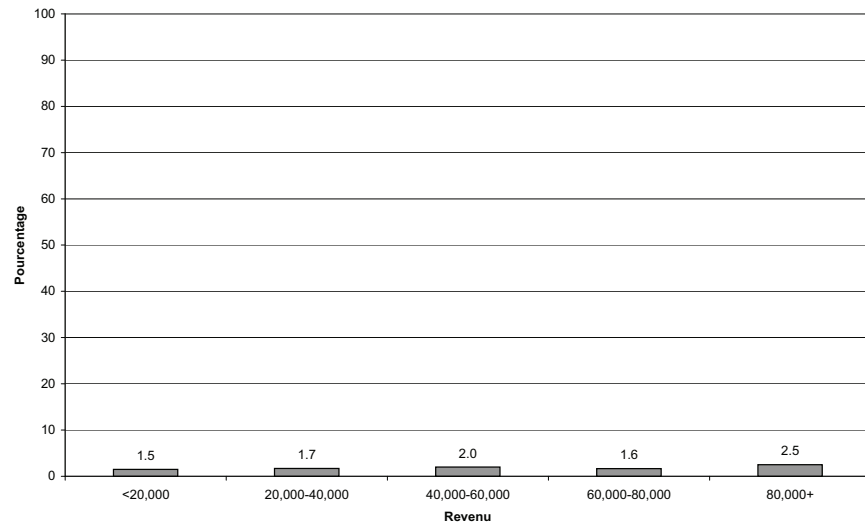

ONT MANGÉ DE LA PIZZA AU COURS DES 24 DERNIÈRES HEURES

l'ESCC 2.2, 2004, rappel alimentaire de 24 heures

228.1 Pourcentage par province

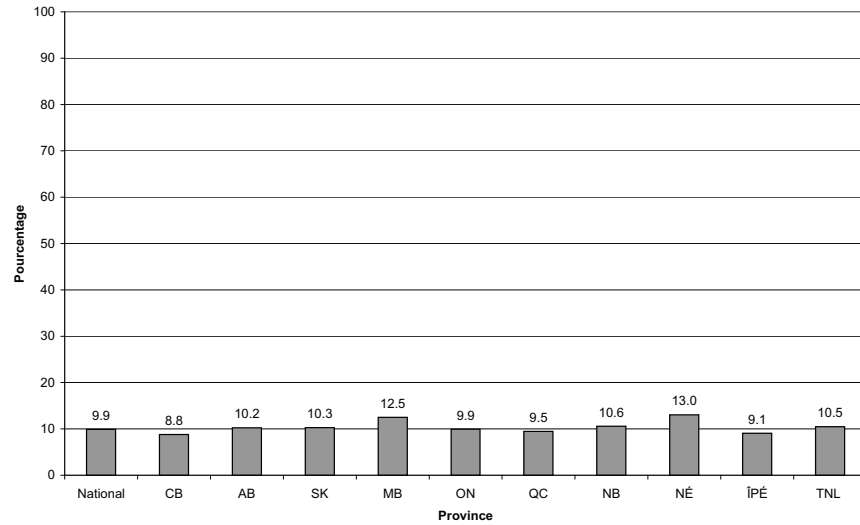

228.2 Pourcentage par mois

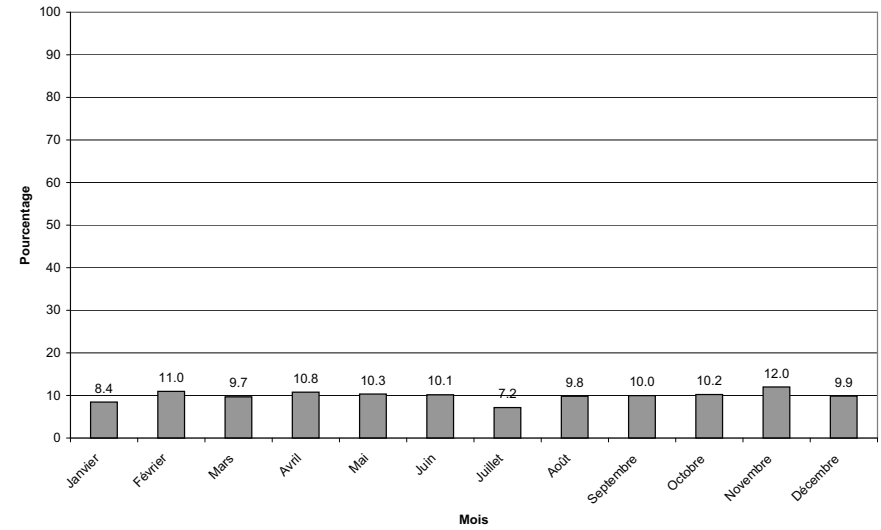

228.3 Pourcentage par groupe d'âge

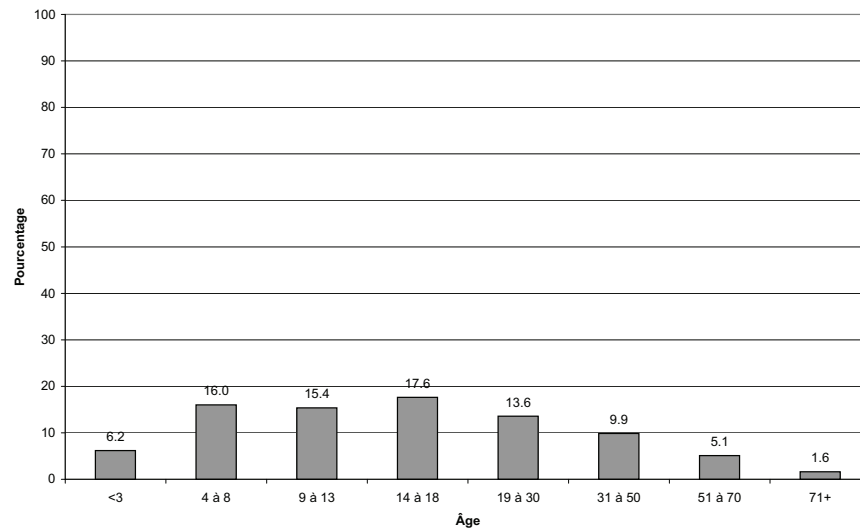

228.4 Pourcentage par groupe d'âge et selon le sexe

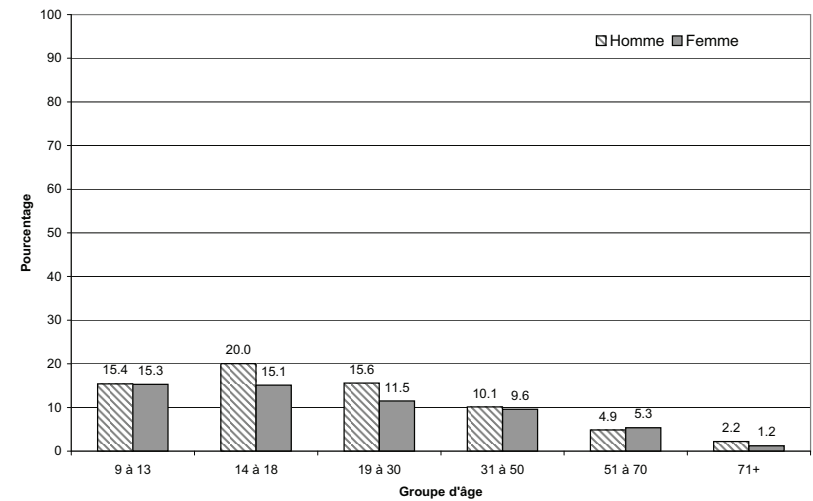

ONT MANGÉ DE LA PIZZA AU COURS DES 24 DERNIÈRES HEURES

l'ESCC 2.2, 2004, rappel alimentaire de 24 heures

228.5 Pourcentage selon le lieu de préparation des aliments

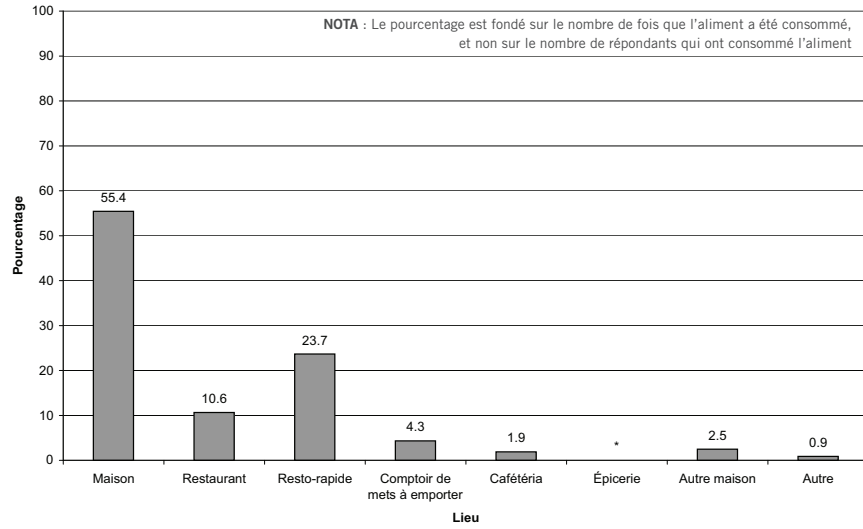

228.6 Pourcentage selon le lieu de résidence

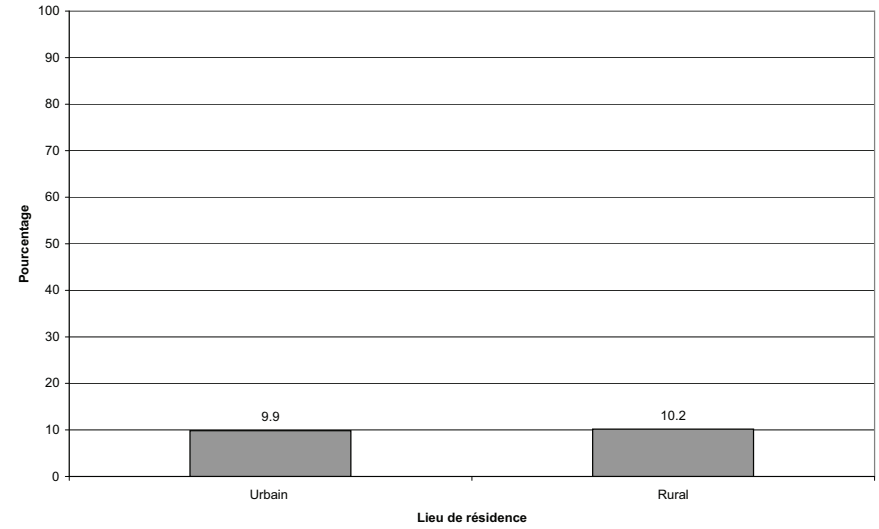

228.7 Pourcentage selon le revenu du ménage

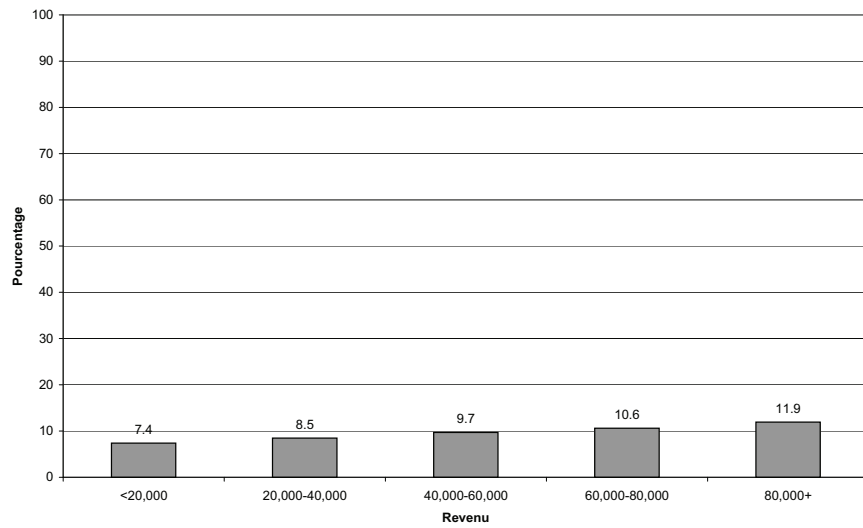

228.8 Pourcentage selon l'origine culturelle ou raciale

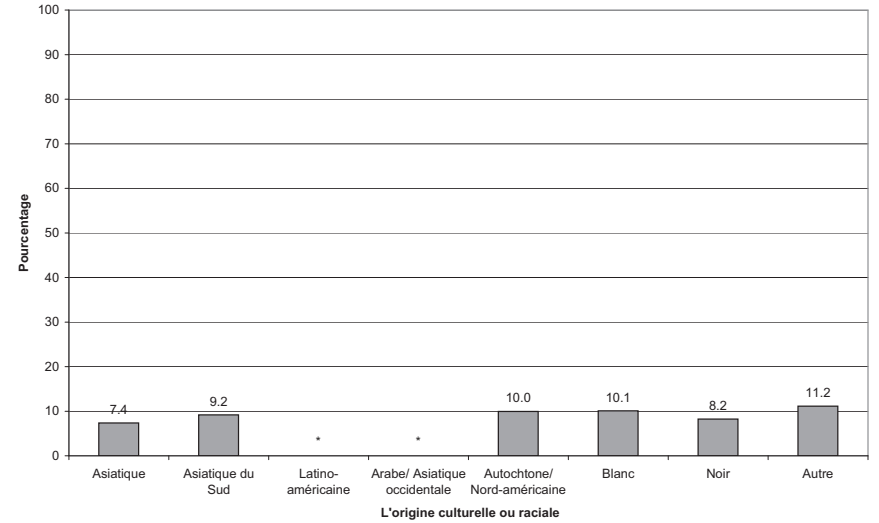

ONT MANGÉ DU RIZ AU COURS DES 24 DERNIÈRES HEURES

l'ESCC 2.2, 2004, rappel alimentaire de 24 heures

229.1 Pourcentage par province

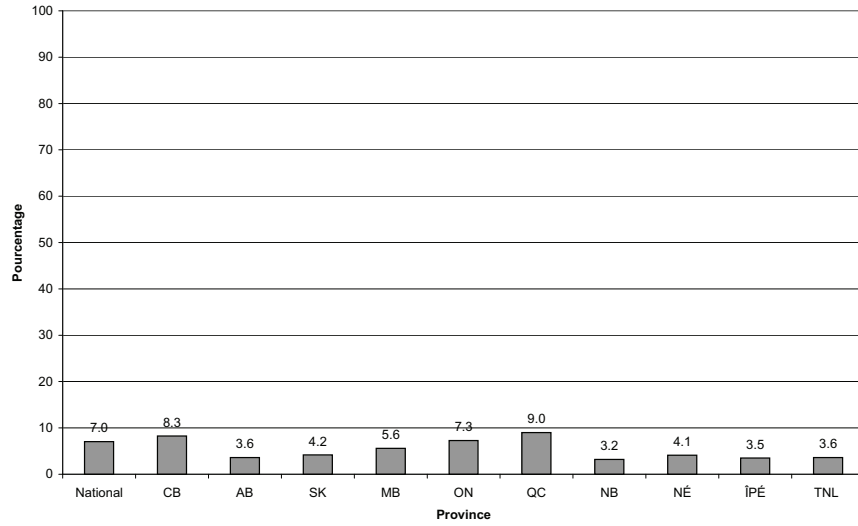

229.2 Pourcentage par mois

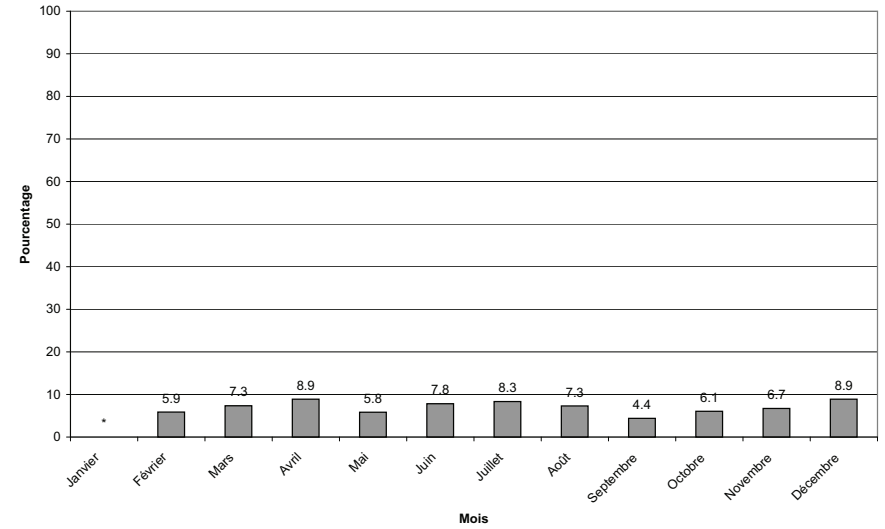

229.3 Pourcentage par groupe d'âge

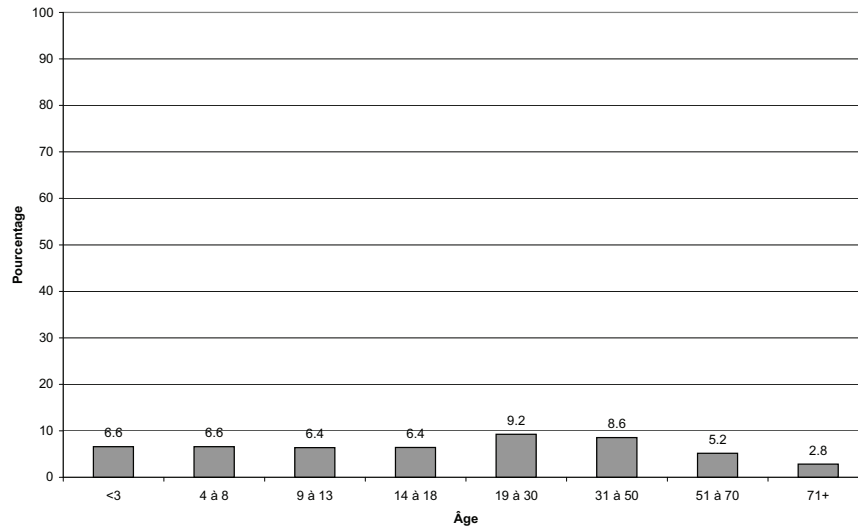

229.4 Pourcentage par groupe d'âge et selon le sexe

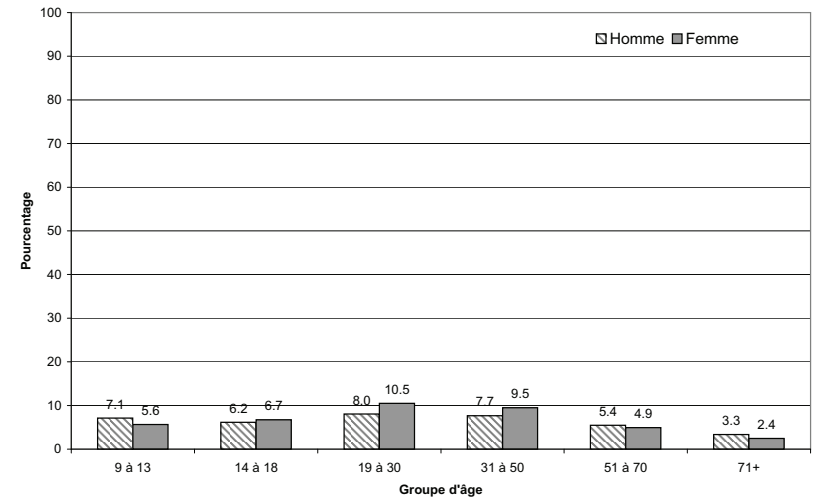

ONT MANGÉ DU RIZ AU COURS DES 24 DERNIÈRES HEURES

l'ESCC 2.2, 2004, rappel alimentaire de 24 heures

229.5 Pourcentage selon le lieu de préparation des aliments

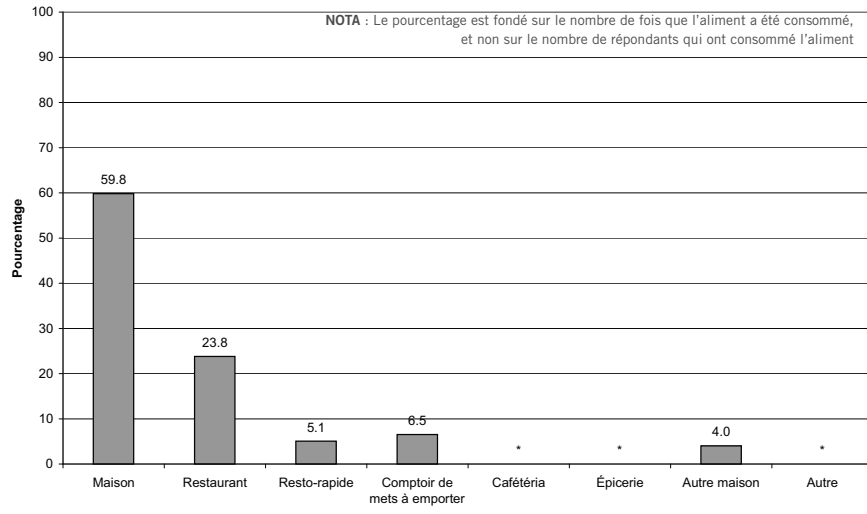

229.6 Pourcentage selon le lieu de résidence

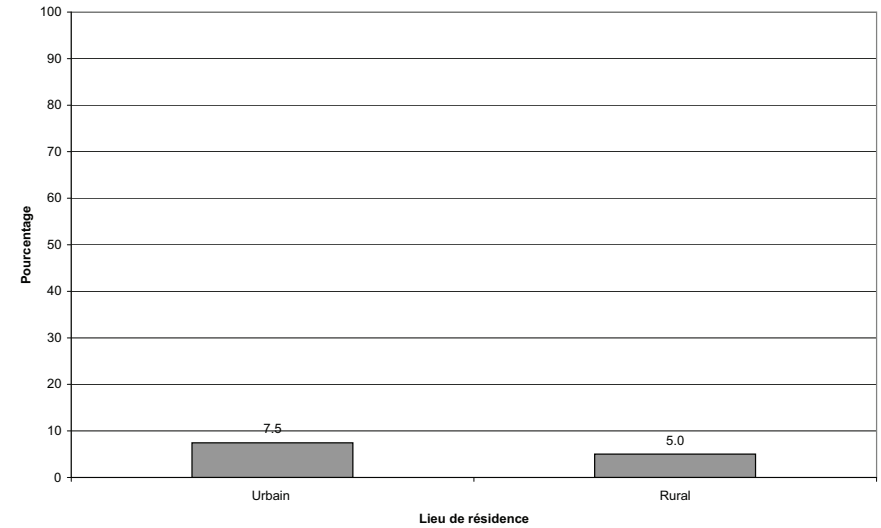

229.7 Pourcentage selon le revenu du ménage

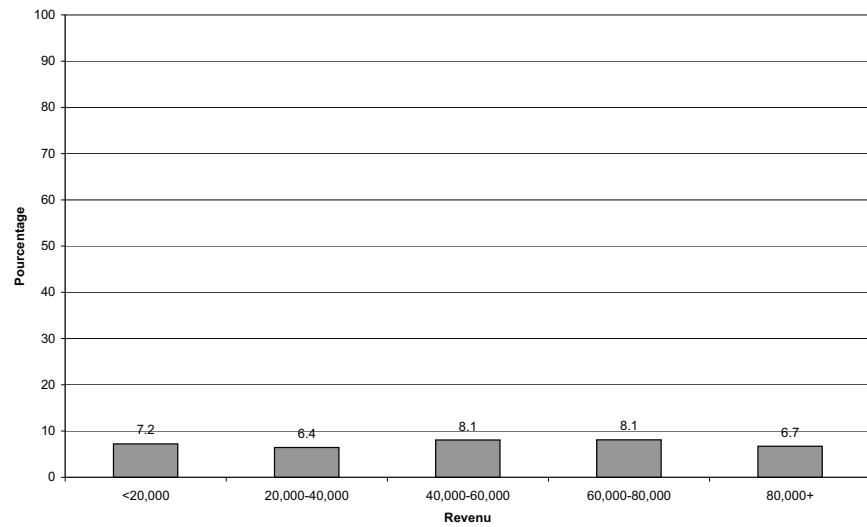

229.8 Pourcentage selon l'origine culturelle ou raciale

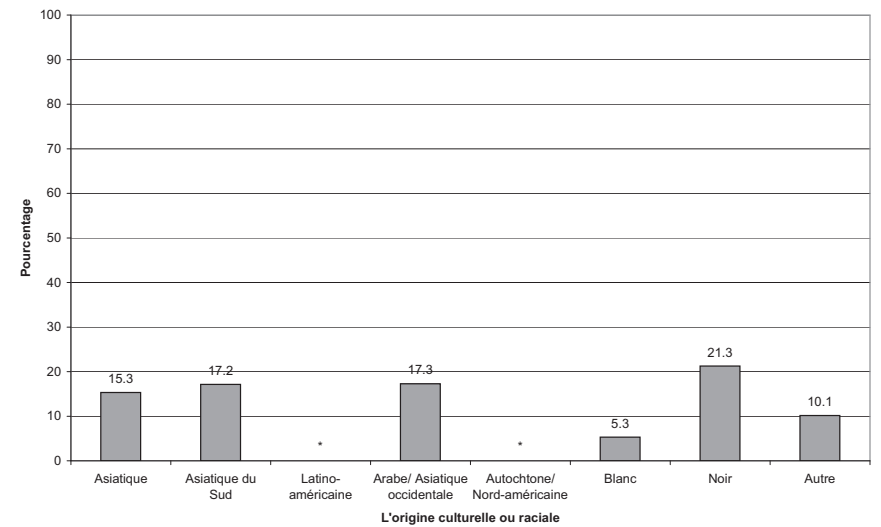

ONT MANGÉ DES SANDWICHS AU COURS DES 24 DERNIÈRES HEURES

l'ESCC 2.2, 2004, rappel alimentaire de 24 heures

230.1 Pourcentage par province

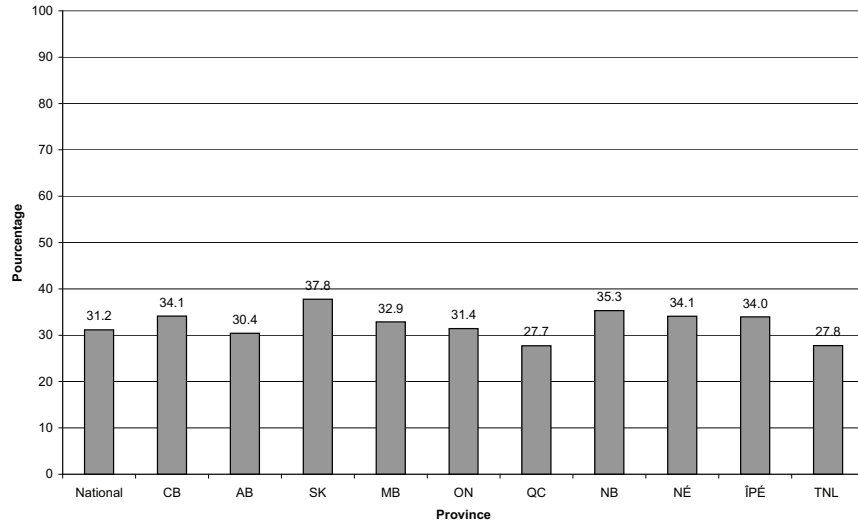

230.2 Pourcentage par mois

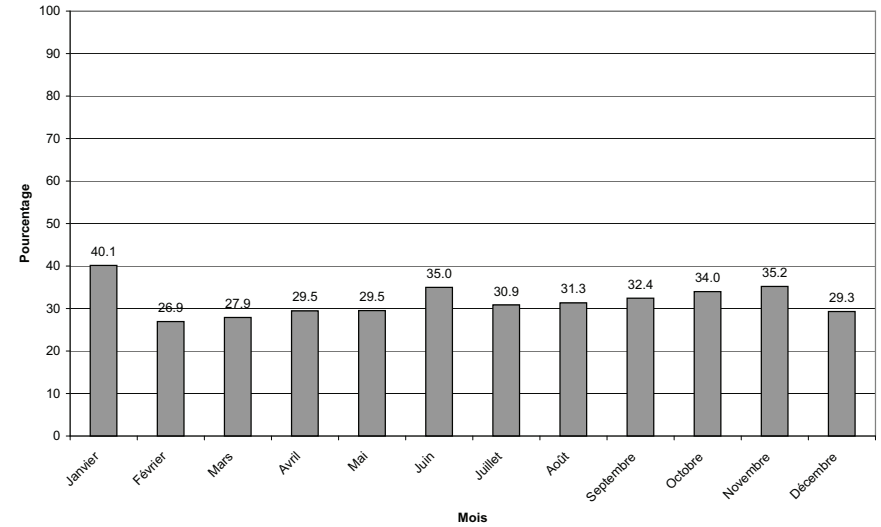

230.3 Pourcentage par groupe d'âge

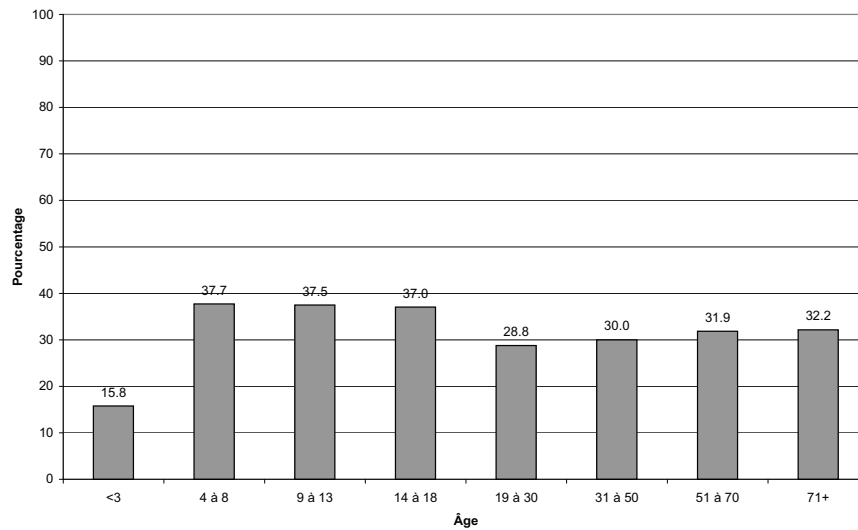

230.4 Pourcentage par groupe d'âge et selon le sexe

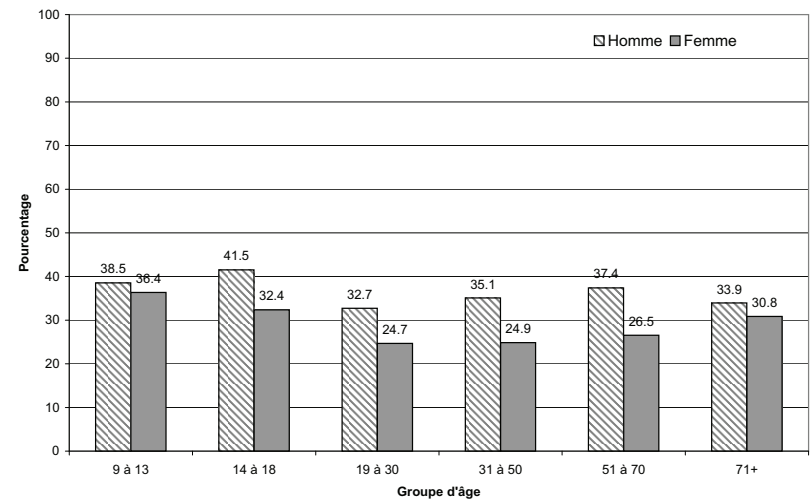

ONT MANGÉ DES SANDWICHS AU COURS DES 24 DERNIÈRES HEURES

l'ESCC 2.2, 2004, rappel alimentaire de 24 heures

230.5 Pourcentage selon le lieu de préparation des aliments

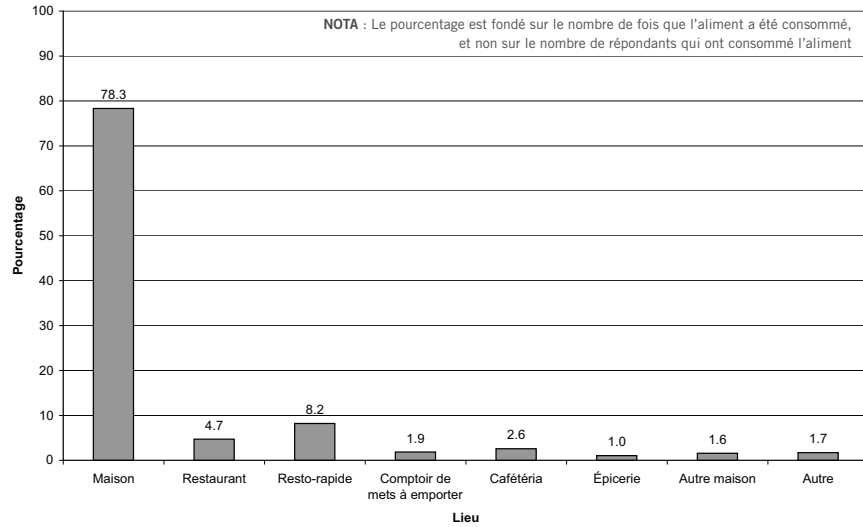

230.6 Pourcentage selon le lieu de résidence

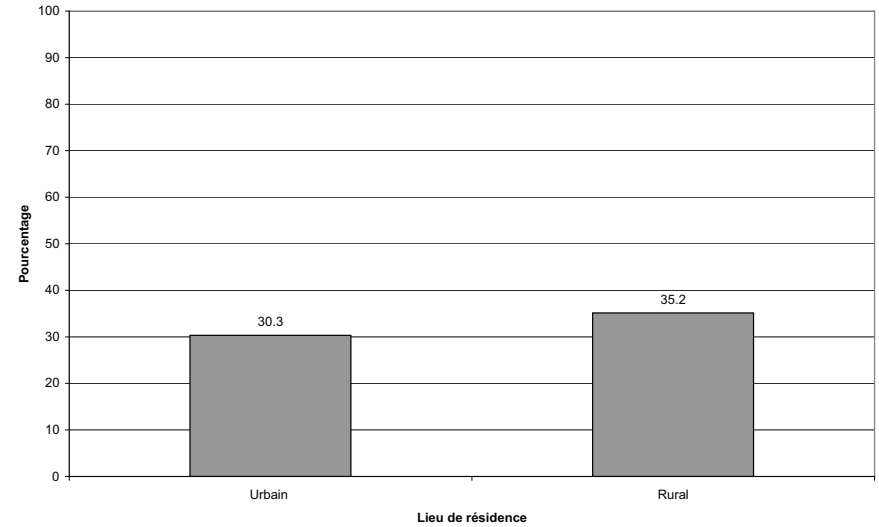

230.7 Pourcentage selon le revenu du ménage

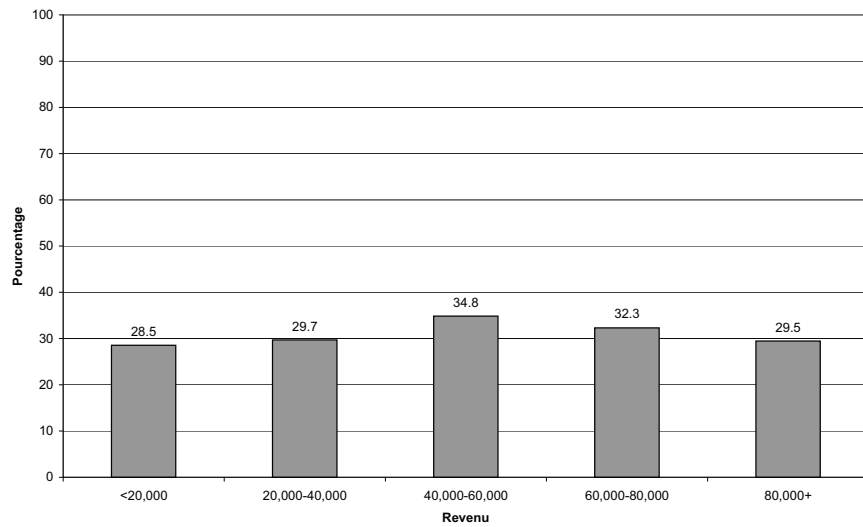

230.8 Pourcentage selon l'origine culturelle ou raciale

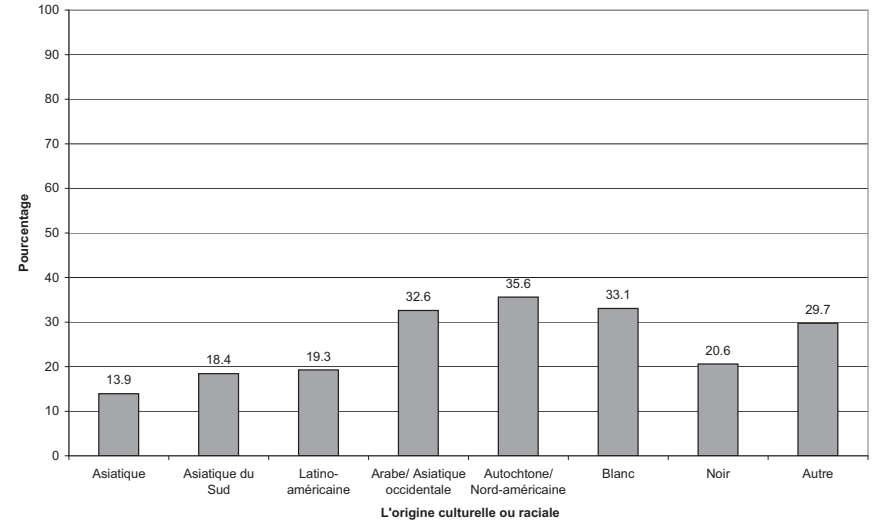

ONT MANGÉ DES SOUS-MARINS (SANDWICHS) AU COURS DES 24 DERNIÈRES HEURES

l'ESCC 2.2, 2004, rappel alimentaire de 24 heures

231.1 Pourcentage par province

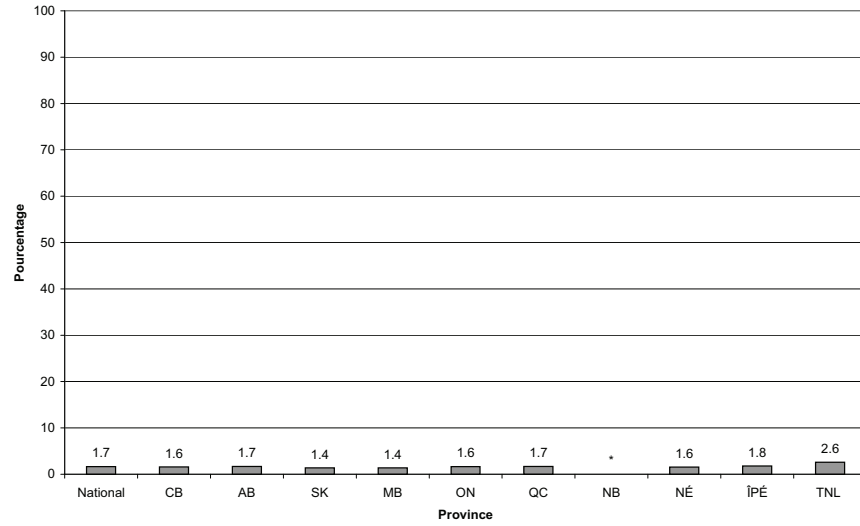

231.2 Pourcentage par mois

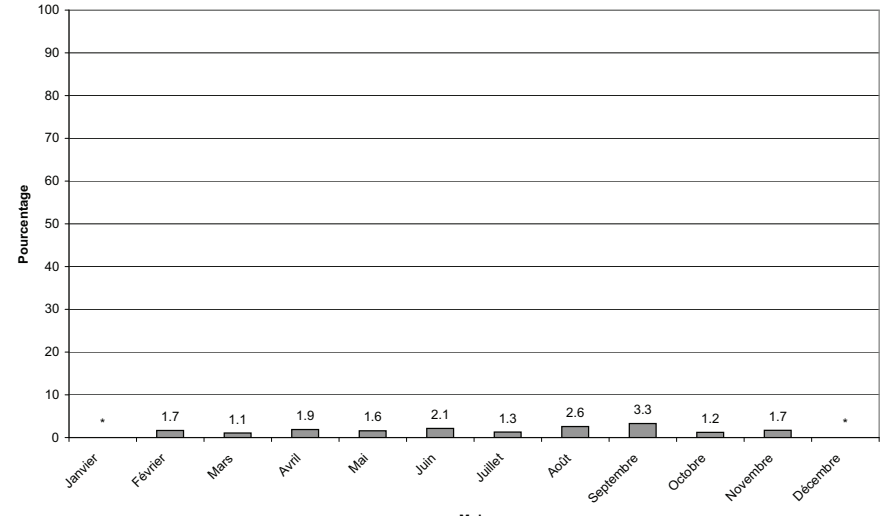

231.3 Pourcentage par groupe d'âge

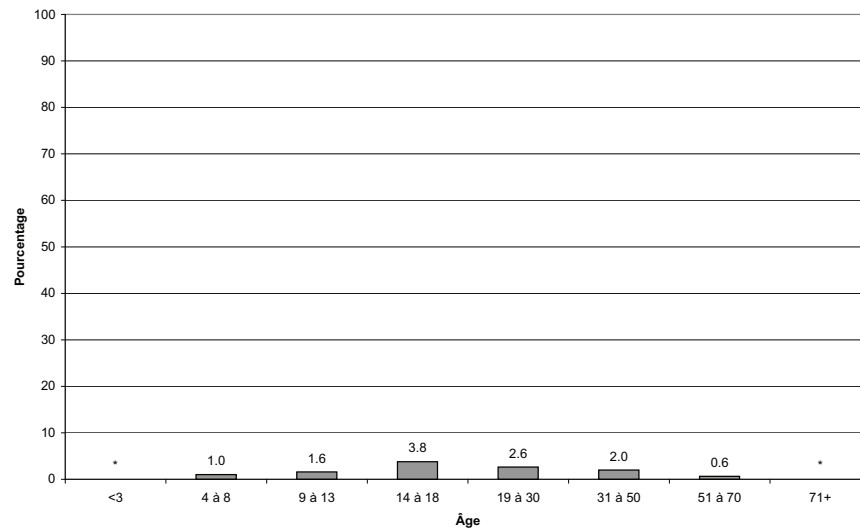

231.4 Pourcentage par groupe d'âge et selon le sexe

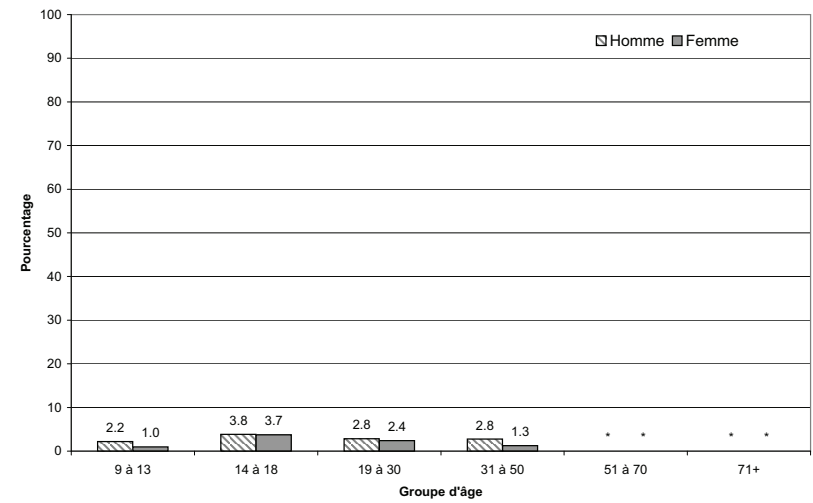

ONT MANGÉ DES SOUS-MARINS (SANDWICHS) AU COURS DES 24 DERNIÈRES HEURES

l'ESCC 2.2, 2004, rappel alimentaire de 24 heures

231.5 Pourcentage selon le lieu de préparation des aliments

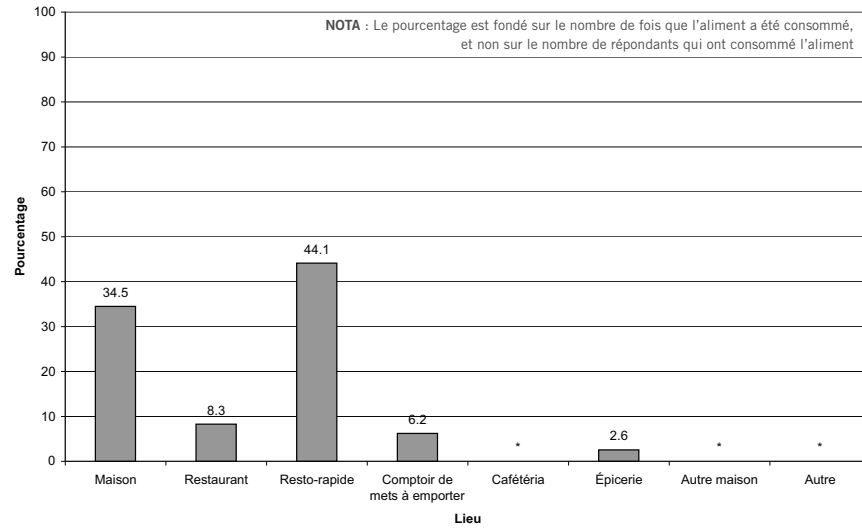

231.6 Pourcentage selon le lieu de résidence

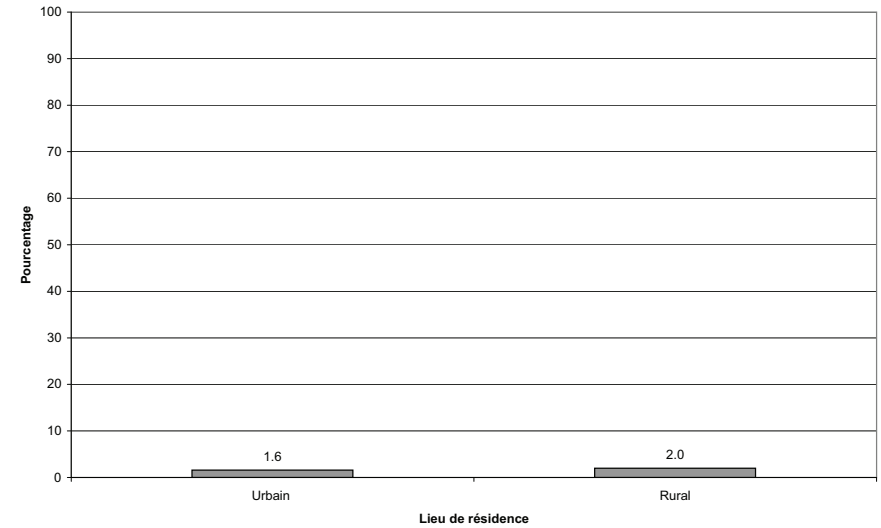

231.7 Pourcentage selon le revenu du ménage

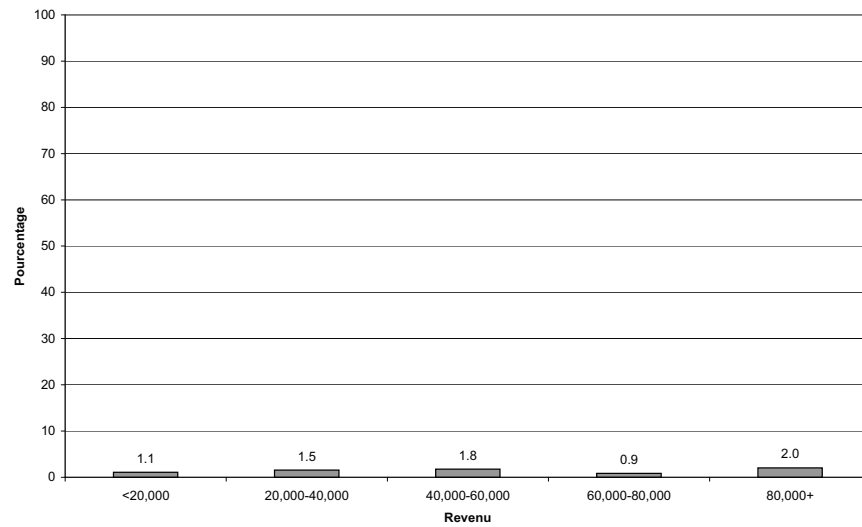

ANNEXE 1 : QUANTITÉ D'ALIMENTS CONSOMMÉS (EN GRAMMES) DANS LES 24 DERNIÈRES HEURES, À L'ÉCHELLE NATIONALE ET SELON PROVINCE (SUITE)

	ALIMENTS	NATIONAL			BC			AB			SK			MB			ON			QC			NB			NS			PE			NL		
		Moy. pond.	Min	Max	Moy. pond.	Min	Max	Moy. pond.	Min	Max	Moy. pond.	Min	Max	Moy. pond.	Min	Max	Moy. pond.	Min	Max	Moy. pond.	Min	Max	Moy. pond.	Min	Max	Moy. pond.	Min	Max	Moy. pond.	Min	Max	Moy. pond.	Min	Max
92	Yogourt glacé	121,2	0,6	850,0	*	*	*	*	*	*	*	*	*	*	*	82,2	12,1	386,0	204,0	16,5	850,0	*	*	*	*	*	*	*	*	*	*	*	*	
93	Dessert laitier	161,0	<0,1	1328,0	229,3	<0,1	514,6	*	*	*	*	*	*	*	*	151,5	<0,1	370,0	134,1	<0,1	1328,0	*	*	*	*	*	*	*	*	*	*	*	*	
94	Crème anglaise	20,6	<0,1	227,7	*	*	*	*	*	*	*	*	*	*	*	*	*	*	*	*	*	*	*	*	*	*	*	*	*	*	*	*	*	
95	Boisson de soja	221,4	4,3	878,2	204,1	7,4	639,3	*	*	*	*	*	*	*	*	221,1	15,5	776,6	*	*	*	*	*	*	*	*	*	*	*	*	*	*	*	
FROMAGES																																		
96	Fromages - tous	52,2	<0,1	660,0	54,9	<0,1	500,0	46,6	<0,1	452,0	51,5	<0,1	339,0	52,5	<0,1	477,6	48,0	<0,1	660,0	59,4	<0,1	453,6	46,5	<0,1	252,0	49,6	<0,1	226,0	45,0	<0,1	250,0	56,1	<0,1	250,0
97	Fromage bleu	30,7	<0,1	141,8	*	*	*	*	*	*	*	*	*	*	*	*	*	*	*	*	*	*	*	*	*	*	*	*	*	*	*	*	*	*
98	Cheddar	47,5	<0,1	500,0	50,5	<0,1	500,0	48,1	0,6	226,8	42,2	<0,1	252,0	38,0	<0,1	254,2	41,6	<0,1	453,6	55,7	0,5	302,9	38,8	<0,1	229,5	39,6	0,6	226,0	51,1	0,1	226,8	45,5	0,5	226,0
99	Fromage cottage	75,1	<0,1	477,6	96,3	0,1	409,6	72,3	0,1	452,0	114,9	0,8	339,0	112,4	<0,1	477,6	79,7	0,2	452,0	53,0	0,1	282,5	*	*	*	*	*	*	*	*	*	*	*	*
100	Fromage à la crème (y compris le gâteau au fromage)	25,8	<0,1	660,0	21,9	0,3	106,9	20,1	1,0	124,0	37,3	0,7	189,3	25,2	0,4	87,2	26,5	0,3	660,0	25,6	0,4	453,6	29,7	1,2	174,3	33,3	<0,1	165,6	16,3	1,2	58,1	69,3	0,6	250,0
101	Édam	40,1	0,2	200,0	*	*	*	*	*	*	*	*	*	*	*	*	*	*	*	*	*	*	*	*	*	*	*	*	*	*	*	*	*	*
102	Féta	32,8	0,2	204,0	37,9	0,8	200,0	17,8	0,2	150,0	*	*	*	19,2	1,6	45,2	30,0	0,7	204,0	48,3	1,4	200,2	*	*	*	*	*	*	*	*	*	*	*	*
103	Fromage de chèvre	47,8	<0,1	84,0	*	*	*	*	*	*	*	*	*	*	*	*	*	*	*	*	*	*	*	*	*	*	*	*	*	*	*	*	*	*
104	Gouda	15,3	0,2	66,0	*	*	*	*	*	*	*	*	*	*	*	*	*	*	*	*	*	*	*	*	*	*	*	*	*	*	*	*	*	*
105	Fromage Monterey Jack	35,8	<0,1	141,8	*	*	*	*	*	*	*	*	*	*	*	*	*	*	*	*	*	*	*	*	*	*	*	*	*	*	*	*	*	*
106	Parmesan	6,4	<0,1	205,8	6,8	<0,1	150,0	6,4	<0,1	118,3	5,8	<0,1	56,7	5,5	<0,1	100,0	6,0	<0,1	100,0	7,2	<0,1	205,8	5,2	<0,1	57,9	6,0	<0,1	68,8	4,7	<0,1	34,0	6,0	<0,1	35,3
107	Provolone	50,4	<0,1	255,2	*	*	*	*	*	*	*	*	*	*	*	*	*	*	*	*	*	*	*	*	*	*	*	*	*	*	*	*	*	*
108	Fromage fondu	31,2	<0,1	359,4	35,8	0,7	231,0	29,1	0,7	216,0	28,9	0,8	244,0	30,3	<0,1	183,0	30,6	<0,1	162,5	32,1	<0,1	359,4	30,1	1,3	252,0	28,3	<0,1	185,5	28,2	1,4	109,1	30,9	2,1	209,9
109	Ricotta	45,9	<0,1	293,0	41,6	1,4	293,0	36,1	0,3	156,7	41,0	1,4	137,4	36,2	0,7	137,4	44,8	<0,1	235,0	51,2	0,6	204,0	43,9	0,7	142,0	53,0	5,3	164,0	25,8	2,1	98,7	66,0	1,5	164,0
110	Romano	13,5	<0,1	70,0	*	*	*	*	*	*	*	*	*	*	*	*	*	*	*	*	*	*	*	*	*	*	*	*	*	*	*	*	*	*
111	Gruyère	36,2	0,2	300,0	36,5	0,5	300,0	21,4	1,9	56,7	*	*	*	38,0	0,2	112,5	30,4	0,4	113,4	43,1	0,5	250,0	*	*	*	*	*	*	*	*	*	*	*	*
VIANDE ET VOLAILLE																																		
112	Poulet (en général)	116,8	<0,1	1881,7	107,1	<0,1	819,9	111,3	<0,1	862,4	105,4	<0,1	736,9	113,0	<0,1	870,4	115,4	<0,1	1881,7	128,5	0,4	851,7	127,7	<0,1	823,9	105,1	0,6	640,8	99,5	<0,1	640,8	137,6	0,1	784,0
113	Poulet - autre	35,6	0,1	870,4	34,9	3,3	193,2	24,0	0,3	146,1	31,5	1,5	190,9	40,3	0,6	870,4	43,3	0,3	660,0	29,5	1,3	110,9	34,1	1,8	153,3	28,7	4,3	166,4	27,9	0,1	87,0	30,6	2,5	435,2
	Blanc du poulet :																																	
114	Sans peau (blanc de poulet)	110,4	0,4	881,0	91,7	1,3	585,4	101,7	1,8	586,3	107,3	2,2	709,8	110,9	1,4	521,8	109,8	0,4	881,0	129,1	1,2	851,7	120,4	0,5	823,9	85,9	4,0	432,3	106,5	1,2	496,8	120,1	2,9	780,8
115	Avec peau (blanc de poulet)	109,1	1,0	784,0	110,2	11,7	323,0	135,0	2,8	371,4	*	*	*	90,8	13,4	453,6	110,2	1,1	699,3	98,8	1,4	340,0	*	*	*	*	*	*	*	*	*	*	*	*
	Pilon de poulet :																																	
116	Sans peau (pilon de poulet)	83,5	0,6	796,0	61,1	3,5	336,3	65,8	1,8	399,3	82,7	2,0	549,8	62,6	1,0	293,3	99,2	0,6	796,0	76,4	1,3	713,9	80,9	5,5	558,9	60,1	5,1	220,7	*	*	*	82,1	5,4	253,2
117	Avec peau (pilon de poulet)	91,5	3,0	542,3	*	*	*	*	*	*	*	*	*	*	*	*	96,9	3,0	307,5	*	*	*	*	*	*	*	*	*	*	*	*	*	*	*
	Haut de cuisse de poulet :																																	
118	Sans peau (haut de cuisse de poulet)	85,4	1,0	640,8	94,3	3,9	323,0	62,7	3,6	459,4	89,1	2,4	430,7	76,6	6,0	408,6	87,5	1,0	330,1	83,9	1,6	283,9	119,0	2,9	368,4	61,5	5,9	640,8	*	*	*	106,0	2,9	567,8
119	Avec peau (haut de cuisse de poulet)	96,6	1,8	567,8	*	*	*	*	*	*	*	*	*	*	*	*	*	*	*	*	*	*	*	*	*	*	*	*	*	*	*	*	*	*

* Les aliments suivants ont été analysés, mais ont été consommés par moins de 30 répondants. Par conséquent, il a été impossible de les indiquer dans le tableau.

ANNEXE 1 : QUANTITÉ D'ALIMENTS CONSOMMÉS (EN GRAMMES) DANS LES 24 DERNIÈRES HEURES, À L'ÉCHELLE NATIONALE ET SELON PROVINCE (SUITE)

	ALIMENTS	NATIONAL			BC			AB			SK			MB			ON			QC			NB			NS			PE			NL						
		Moy. pond.	Min	Max	Moy. pond.	Min	Max	Moy. pond.	Min	Max	Moy. pond.	Min	Max	Moy. pond.	Min	Max	Moy. pond.	Min	Max	Moy. pond.	Min	Max	Moy. pond.	Min	Max	Moy. pond.	Min	Max	Moy. pond.	Min	Max	Moy. pond.	Min	Max				
	Aile de poulet :																																					
120	Sans peau (aile de poulet)	92,6	0,6	540,6	*	*	*	74,5	2,3	304,4	73,1	0,9	397,6	119,0	2,3	494,8	113,3	1,3	540,6	72,8	0,6	230,9	*	*	*	*	*	*	*	*	*	49,9	2,6	198,7				
121	Avec peau (aile de poulet)	155,7	5,9	862,4	116,9	15,6	819,9	*	*	*	*	*	*	*	*	*	136,3	18,5	713,3	*	*	*	*	*	*	*	*	*	*	*	*	*	*	*	*	*	*	
122	Poulet haché	70,6	3,3	697,6	*	*	*	*	*	*	*	*	*	*	*	*	*	*	*	*	*	*	*	*	*	*	*	*	*	*	*	*	*	*	*	*	*	
123	Dinde	86,0	<0,1	854,4	77,3	2,5	306,0	81,6	2,9	738,4	85,8	5,9	278,3	84,4	1,5	491,4	91,7	<0,1	854,4	69,6	2,0	449,5	85,2	7,1	315,1	102,6	3,9	520,6	144,7	8,4	800,9	110,3	2,2	540,0				
124	Canard	172,5	<0,1	528,8	*	*	*	*	*	*	*	*	*	*	*	*	*	*	*	*	*	*	*	*	*	*	*	*	*	*	*	*	*	*	*	*	*	
125	Autres oiseaux	165,9	<0,1	528,8	*	*	*	*	*	*	*	*	*	*	*	*	*	*	*	*	*	*	*	*	*	*	*	*	*	*	*	*	*	*	*	*	*	
126	Porc	73,9	<0,1	943,1	87,5	0,5	754,6	96,5	<0,1	772,0	84,3	0,9	832,1	80,5	<0,1	630,3	76,3	<0,1	943,1	58,2	<0,1	840,0	76,7	<0,1	626,2	75,9	0,6	385,0	85,1	0,4	439,4	80,6	<0,1	684,4				
127	Agneau	111,1	0,4	549,3	99,0	2,9	283,5	*	*	*	*	*	*	*	*	*	96,5	1,8	367,3	*	*	*	*	*	*	*	*	*	*	*	*	*	*	*	*	*	*	
128	Veau	79,6	0,5	549,3	*	*	*	*	*	*	*	*	*	*	*	*	96,8	0,5	450,9	68,6	0,5	549,3	*	*	*	*	*	*	*	*	*	*	*	*	*	*	*	
129	Venaison	84,6	<0,1	397,5	*	*	*	*	*	*	*	*	*	*	*	*	*	*	*	*	*	*	*	*	*	*	*	*	*	*	*	*	*	*	*	*	*	
130	Viande de gibier	93,5	<0,1	825,5	*	*	*	163,0	3,1	825,5	100,3	4,6	466,3	91,4	<0,1	277,2	82,3	0,5	280,0	78,3	0,5	340,2	*	*	*	*	*	*	*	*	*	117,7	2,2	314,2				
131	Foie - pas de volaille	136,1	2,8	758,7	*	*	*	*	*	*	*	*	*	*	*	*	*	*	*	*	*	*	*	*	*	*	*	*	*	*	*	*	*	*	*	*	*	
BŒUF																																						
132	Bœuf (maigre/maigre et gras)	119,2	<0,1	980,4	117,8	0,4	970,0	117,4	<0,1	611,8	119,5	1,0	641,7	115,8	0,3	622,1	120,2	0,4	980,4	120,0	1,0	922,3	125,5	<0,1	832,2	121,3	1,3	831,6	105,1	0,8	673,7	108,0	0,7	482,0				
133	Bœuf haché	70,2	<0,1	1028,4	71,5	<0,1	540,4	84,2	<0,1	863,5	71,8	<0,1	696,8	75,3	<0,1	691,5	74,9	<0,1	681,7	56,4	<0,1	801,0	71,6	<0,1	491,8	80,0	0,1	819,2	71,0	<0,1	800,9	68,2	<0,1	1028,4				
134	Bœuf haché - extra-maigre	99,4	<0,1	691,5	80,7	14,0	453,6	*	*	*	*	*	*	110,3	7,1	691,5	115,4	<0,1	596,9	85,3	11,5	453,6	*	*	*	*	*	*	*	*	*	*	*	*	*	*	*	
135	Bœuf haché - maigre	91,7	<0,1	801,0	92,6	1,0	352,9	96,1	1,1	453,6	76,9	2,9	408,1	89,1	0,2	682,6	94,8	<0,1	600,7	84,5	1,8	801,0	95,9	0,1	491,8	107,3	3,1	335,7	110,9	0,5	463,8	130,7	<0,1	553,9				
136	Bœuf haché - mi-maigre	57,4	<0,1	1028,4	62,5	<0,1	540,4	73,3	<0,1	863,5	64,8	<0,1	696,8	62,1	<0,1	500,0	59,8	<0,1	583,0	45,1	<0,1	801,0	62,8	<0,1	463,7	60,6	0,1	819,2	58,9	<0,1	800,9	53,3	0,2	1028,4				
137	Bœuf haché - régulier	87,3	<0,1	681,7	72,1	9,6	253,1	115,6	<0,1	289,8	89,5	0,4	455,1	80,1	<0,1	355,7	89,1	<0,1	681,7	72,0	5,7	400,5	*	*	*	*	*	*	87,0	4,4	606,8	67,9	5,7	297,1				
138	Rosbif (hanche, croupe)	78,9	<0,1	615,0	81,1	0,4	346,4	64,0	4,4	259,8	64,1	1,4	346,4	105,2	0,4	615,0	87,0	0,4	514,1	67,9	1,2	514,1	81,3	<0,1	508,3	88,3	5,5	514,1	78,1	0,8	219,5	*	*	*				
VIANDES CUITES OU TRANSFORMÉES																																						
139	Bacon (en général)	27,0	<0,1	567,0	31,6	0,2	226,8	26,2	0,3	259,2	25,2	0,6	161,0	25,0	0,3	250,0	27,4	0,3	230,0	23,9	0,4	230,0	29,7	0,8	230,0	23,2	<0,1	115,0	25,2	0,1	113,4	31,5	<0,1	567,0				
140	Bacon, dinde	31,1	1,7	113,4	*	*	*	*	*	*	*	*	*	*	*	*	*	*	*	*	*	*	*	*	*	*	*	*	*	*	*	*	*	*	*	*	*	
141	Jambon	58,4	<0,1	776,0	69,2	<0,1	700,3	59,2	0,6	411,9	51,7	0,6	492,8	58,0	0,1	492,8	52,1	0,4	730,1	61,6	0,8	538,7	65,1	1,0	776,0	63,8	0,6	420,2	53,2	0,6	210,0	45,5	0,2	481,2				
142	Bœuf salé	84,3	0,7	520,5	*	*	*	*	*	*	*	*	*	122,9	5,0	520,5	81,4	4,2	520,5	*	*	*	*	*	*	*	*	*	*	*	*	88,0	0,7	360,6				
143	Produits de charcuterie/viandes froides	37,5	<0,1	520,5	37,6	0,4	385,0	35,9	0,4	330,0	32,3	0,1	330,8	47,9	0,1	520,5	34,3	<0,1	520,5	42,8	0,5	415,6	38,3	0,6	425,9	38,2	<0,1	401,7	33,7	0,3	312,0	34,5	0,7	279,0				
144	Bologna	42,0	<0,1	350,0	39,2	8,8	168,0	40,9	1,8	120,0	31,5	7,0	330,8	40,1	1,0	175,0	37,8	<0,1	219,0	52,5	7,0	350,0	36,8	5,4	140,0	51,5	2,5	140,1	36,0	7,0	87,6	27,8	3,5	84,0				
145	Saucisse kielbassa	82,5	<0,1	400,0	*	*	*	*	*	*	*	*	*	*	*	*	77,1	1,9	400,0	*	*	*	*	*	*	*	*	*	*	*	*	*	*	*	*	*	*	
146	Pastrami	76,4	6,0	220,0	*	*	*	*	*	*	*	*	*	*	*	*	43,7	6,0	149,7	*	*	*	*	*	*	*	*	*	*	*	*	*	*	*	*	*	*	
147	Pepperoni	14,2	<0,1	283,5	18,7	0,4	175,0	14,2	0,4	140,0	18,0	0,6	140,0	18,8	0,1	175,1	12,9	0,1	224,0	14,1	0,5	283,5	15,5	0,7	140,0	11,4	<0,1	120,0	10,9	0,3	140,0	12,2	0,7	200,0				
148	Salami	56,5	<0,1	425,9	55,1	0,7	260,0	50,8	2,3	275,6	42,9	1,3	156,0	76,4	0,6	358,9	55,0	<0,1	200,0	61,0	2,4	368,0	45,0	0,6	425,9	64,9	1,1	240,0	68,5	8,2	312,0	*	*	*				
149	Pâté à la viande ou saucisson de foie	31,1	<0,1	416,0	*	*	*	*	*	*	*	*	*	*	*	*	*	*	*	31,4	0,3	416,0	*	*	*	*	*	*	*	*	*	*	*	*	*	*	*	
150	Hamburgers	220,9	<0,1	819,2	233,7	<0,1	540,4	212,2	<0,1	427,5	247,5	<0,1	696,8	206,8	<0,1	691,5	226,2	<0,1	600,7	214,2	<0,1	801,0	200,0	<0,1	400,5	200,4	<0,1	819,2	201,0	<0,1	800,9	193,4	<0,1	675,8				
151	Hot dogs	65,6	<0,1	600,0	67,0	9,1	600,0	56,9	17,7	280,5	58,5	7,4	337,5	61,1	8,0	200,0	65,3	<0,1	450,0	66,0	7,0	406,9	78,0	18,8	400,1	94,0	2,9	450,0	67,1	18,8	300,6	74,4	4,0	338,0				
152	Saucisse (fraîche et salée)	55,2	<0,1	600,0	67,8	0,6	600,0	55,8	0,3	280,5	56,6	0,6	431,1	64,2	<0,1	353,2	52,0	<0,1	450,0	52,7	0,5	554,4	54,5	0,6	400,1	53,9	0,4	450,0	53,3	0,3	300,6	59,5	<0,1	338,0				

* Les aliments suivants ont été analysés, mais ont été consommés par moins de 30 répondants. Par conséquent, il a été impossible de les indiquer dans le tableau.

ANNEXE 1 : QUANTITÉ D'ALIMENTS CONSOMMÉS (EN GRAMMES) DANS LES 24 DERNIÈRES HEURES, À L'ÉCHELLE NATIONALE ET SELON PROVINCE (SUITE)

	ALIMENTS	NATIONAL			BC			AB			SK			MB			ON			QC			NB			NS			PE			NL				
		Moy. pond.	Min	Max	Moy. pond.	Min	Max	Moy. pond.	Min	Max	Moy. pond.	Min	Max	Moy. pond.	Min	Max	Moy. pond.	Min	Max	Moy. pond.	Min	Max	Moy. pond.	Min	Max	Moy. pond.	Min	Max	Moy. pond.	Min	Max	Moy. pond.	Min	Max		
153	Saucisse - bœuf	73,8	2,2	375,0	*	*	*	*	*	*	*	*	*	*	*	75,8	3,2	242,5	*	*	*	*	*	*	*	*	*	*	*	*	*	*	*	*		
154	Saucisse - porc	43,1	<0,1	467,1	60,9	0,6	242,4	48,7	0,3	272,0	43,1	0,6	431,1	59,0	<0,1	348,2	38,8	0,1	242,5	41,1	0,5	467,1	32,8	0,6	244,3	24,4	0,4	226,1	35,6	0,3	211,7	33,6	0,6	232,8		
POISSONS ET FRUITS DE MER																																				
155	Mye	92,0	<0,1	488,6	*	*	*	*	*	*	*	*	*	*	*	*	*	*	*	*	*	*	*	*	*	*	*	*	*	*	*	*	*	*		
156	Morue	96,1	0,4	719,9	84,7	2,9	387,5	*	*	*	*	*	*	*	*	94,4	2,6	348,9	96,1	1,1	481,2	*	*	*	*	*	*	*	*	*	*	*	116,3	0,4	719,9	
157	Crabe	89,6	<0,1	625,2	*	*	*	*	*	*	*	*	*	*	*	121,3	2,2	625,2	*	*	*	*	*	*	*	*	*	*	*	*	*	*	*	*	*	
158	Aiglefin	115,3	4,9	657,6	*	*	*	*	*	*	*	*	*	*	*	119,3	6,3	308,0	*	*	*	*	*	*	*	121,2	4,9	450,2	*	*	*	*	*	*	*	
159	Flétan	98,3	3,4	627,5	*	*	*	*	*	*	*	*	*	*	*	65,4	3,4	627,5	*	*	*	*	*	*	*	*	*	*	*	*	*	*	*	*	*	
160	Hareng	71,6	<0,1	210,0	*	*	*	*	*	*	*	*	*	*	*	*	*	*	*	*	*	*	*	*	*	*	*	*	*	*	*	*	*	*	*	
161	Homard	181,5	1,2	885,0	*	*	*	*	*	*	*	*	*	*	*	*	*	*	*	*	*	*	*	*	*	*	*	*	*	*	*	*	*	*	*	
162	Moules	154,5	<0,1	890,6	*	*	*	*	*	*	*	*	*	*	*	*	*	*	*	*	*	*	*	*	*	*	*	*	*	*	*	*	*	*	*	
163	Perche	133,9	<0,1	455,4	*	*	*	*	*	*	*	*	*	*	*	*	*	*	*	*	*	*	*	*	*	*	*	*	*	*	*	*	*	*	*	
164	Goberge	57,5	1,3	705,6	*	*	*	*	*	*	*	*	*	79,2	11,6	705,6	50,4	12,6	270,0	81,2	9,4	216,5	*	*	*	*	*	*	*	*	*	*	*	*	*	*
165	Saumon	142,8	0,4	816,0	133,1	0,6	558,0	101,7	7,4	552,0	*	*	*	99,6	1,8	264,6	149,3	1,0	816,0	159,1	0,5	433,7	*	*	*	116,0	5,0	319,6	*	*	*	156,8	0,4	766,3		
166	Sardines	72,8	1,4	425,2	*	*	*	*	*	*	*	*	*	*	*	*	*	*	*	*	*	*	*	*	*	*	*	*	*	*	*	*	*	*	*	
167	Pétoncles	77,1	0,4	437,1	*	*	*	*	*	*	*	*	*	*	*	*	*	*	*	*	*	*	*	*	*	*	*	*	*	*	*	*	*	*	*	
168	Crevettes	51,1	0,3	431,2	39,7	0,3	256,3	61,2	1,8	261,2	*	*	*	58,0	1,5	431,2	57,3	0,7	272,7	46,0	1,5	262,8	*	*	*	*	*	*	*	*	*	*	*	*	*	
169	Poisson fumé	193,5	1,0	426,0	*	*	*	*	*	*	*	*	*	*	*	*	*	*	*	*	*	*	*	*	*	*	*	*	*	*	*	*	*	*	*	
170	Sole	105,7	0,4	775,0	124,4	0,6	581,2	*	*	*	*	*	*	*	*	89,8	0,4	556,4	115,1	1,0	739,7	*	*	*	*	*	*	*	*	*	*	*	*	*	*	*
171	Calmar	80,6	<0,1	476,3	*	*	*	*	*	*	*	*	*	*	*	*	*	*	*	*	*	*	*	*	*	*	*	*	*	*	*	*	*	*	*	*
172	Truite	105,6	7,0	889,1	*	*	*	*	*	*	*	*	*	*	*	80,3	9,6	340,9	*	*	*	*	*	*	*	*	*	*	*	*	*	*	*	*	*	*
173	Thon en conserve	72,6	<0,1	553,1	74,3	2,4	510,1	90,7	7,1	426,0	74,7	<0,1	213,0	110,6	9,1	213,0	63,8	<0,1	352,7	80,1	3,4	553,1	62,9	5,4	133,0	81,7	6,4	208,0	59,5	7,1	344,0	62,1	10,9	170,0		
174	Sushi	176,6	<0,1	466,9	139,0	<0,1	466,9	*	*	*	*	*	*	*	*	*	*	*	*	*	*	*	*	*	*	*	*	*	*	*	*	*	*	*	*	
NOIX, GRAINES, TOFU ET BEURRES DE NOIX																																				
175	Amandes	19,7	<0,1	276,0	21,3	0,3	200,8	18,0	0,2	120,7	16,2	0,2	81,6	19,2	0,3	170,1	24,3	<0,1	276,0	13,6	<0,1	106,5	13,6	0,2	142,0	16,9	<0,1	142,0	21,5	1,3	120,7	11,1	0,4	52,5		
176	Noix du Brésil	10,1	<0,1	140,0	10,2	0,2	56,1	*	*	*	*	*	*	*	*	9,7	<0,1	35,4	7,0	<0,1	18,7	*	*	*	*	*	*	*	*	*	*	*	*	*	*	
177	Noix de cajou	25,7	<0,1	453,8	27,6	0,4	170,1	20,5	0,2	179,8	33,9	0,2	140,0	38,1	0,4	150,0	28,5	<0,1	453,8	21,1	<0,1	198,5	*	*	*	*	*	*	*	*	*	*	*	*	*	
178	Noisettes et avelines	8,3	<0,1	126,1	10,3	0,2	56,1	8,0	0,2	14,3	*	*	*	*	*	9,2	<0,1	31,2	6,5	<0,1	75,9	*	*	*	*	*	*	*	*	*	*	*	*	*	*	
179	Noix de macadamia	7,0	<0,1	67,0	*	*	*	*	*	*	*	*	*	*	*	*	*	*	*	*	*	*	*	*	*	*	*	*	*	*	*	*	*	*	*	
180	Arachides	34,9	<0,1	438,0	31,2	0,3	193,5	38,4	0,9	191,6	39,6	0,1	219,0	35,2	0,5	292,0	39,7	<0,1	438,0	26,5	<0,1	283,5	40,3	0,5	150,0	41,9	0,1	292,0	28,3	2,0	127,7	33,8	0,5	82,1		
	- Arachides crues	77,4	1,0	283,5	*	*	*	*	*	*	*	*	*	*	*	68,1	1,0	191,6	*	*	*	*	*	*	*	*	*	*	*	*	*	*	*	*	*	
181	Pacanes	10,2	<0,1	78,0	10,4	0,2	56,1	7,3	0,2	27,0	*	*	*	10,9	0,1	28,5	9,6	<0,1	40,5	12,3	<0,1	77,4	*	*	*	*	*	*	*	*	*	3,9	0,2	21,7		
182	Pignons	11,2	<0,1	139,9	*	*	*	*	*	*	*	*	*	*	*	*	*	*	*	*	*	*	*	*	*	*	*	*	*	*	*	*	*	*	*	
183	Pistaches	67,9	0,4	340,2	*	*	*	*	*	*	*	*	*	*	*	73,0	0,6	272,0	*	*	*	*	*	*	*	*	*	*	*	*	*	*	*	*	*	
184	Graines de citrouilles	28,0	0,4	227,0	*	*	*	*	*	*	*	*	*	*	*	*	*	*	*	*	*	*	*	*	*	*	*	*	*	*	*	*	*	*	*	
185	Graines de sésame	13,6	<0,1	150,0	*	*	*	*	*	*	*	*	*	*	*	*	*	*	*	*	*	*	*	*	*	*	*	*	*	*	*	*	*	*	*	
186	Graines de tournesol	36,9	<0,1	347,4	45,1	<0,1	276,5	39,9	0,5	180,0	46,5	<0,1	276,5	45,1	<0,1	347,4	29,8	0,4	232,0	45,0	0,8	245,2	*	*	*	*	*	*	*	*	*	*	*	*	*	
187	Noix de Grenoble	6,0	<0,1	120,0	4,5	0,1	60,0	5,1	<0,1	40,0	3,5	0,2	69,7	3,1	<0,1	60,0	5,5	<0,1	120,0	12,3	0,2	77,4	4,4	0,3	47,6	3,4	<0,1	20,3	3,2	<0,1	20,3	2,4	0,3	12,9		
188	Beurre d'amande	17,6	<0,1	62,5	*	*	*	*	*	*	*	*	*	*	*	*	*	*	*	*	*	*	*	*	*	*	*	*	*	*	*	*	*	*	*	
189	Beurre d'arachide	25,1	0,3	516,0	28,0	1,0	387,0	24,2	0,5	129,1	21,1	0,4	516,0	22,4	0,9	129,0	26,3	0,3	516,0	23,8	0,5	258,0	24,1	1,0	129,0	25,9	0,9	165,6	29,2	1,5	258,0	21,9	1,0	193,5		
190	Hoummos	55,7	5,2	374,8	*	*	*	*	*	*	*	*	*	*	*	56,0	5,2	187,4	*	*	*	*	*	*	*	*	*	*	*	*	*	*	*	*	*	
191	Produits de soja (tofu, yogourt, etc. - à l'exception du lait)	96,6	1,3	821,5	95,1	2,6	731,0	*	*	*	*	*	*	*	*	106,6	1,3	381,2	*	*	*	*	*	*	*	*	*	*	*	*	*	*	*	*	*	

* Les aliments suivants ont été analysés, mais ont été consommés par moins de 30 répondants. Par conséquent, il a été impossible de les indiquer dans le tableau.

ANNEXE 1 : QUANTITÉ D'ALIMENTS CONSOMMÉS (EN GRAMMES) DANS LES 24 DERNIÈRES HEURES, À L'ÉCHELLE NATIONALE ET SELON PROVINCE (SUITE)

	ALIMENTS	NATIONAL			BC			AB			SK			MB			ON			QC			NB			NS			PE			NL			
		Moy. pond.	Min	Max	Moy. pond.	Min	Max	Moy. pond.	Min	Max	Moy. pond.	Min	Max	Moy. pond.	Min	Max	Moy. pond.	Min	Max	Moy. pond.	Min	Max	Moy. pond.	Min	Max	Moy. pond.	Min	Max	Moy. pond.	Min	Max	Moy. pond.	Min	Max	
FRUITS SÉCHÉS																																			
192	Raisins secs	16,7	<0,1	226,8	15,8	0,4	81,6	19,1	0,5	145,0	16,1	<0,1	145,0	23,8	0,1	145,0	15,5	<0,1	196,0	18,2	0,5	226,8	18,6	0,5	145,0	12,9	0,4	87,0	29,9	0,8	196,0	12,0	0,1	72,5	
193	Fruits séchés (y compris les pommes, les abricots, les figues, les pêches, les poires, les pruneaux, les canneberges, les fruits mélangés)	46,0	0,3	680,0	43,3	1,0	217,0	56,5	2,0	680,0	*	*	*	52,6	2,0	408,0	42,9	0,5	280,0	43,3	1,8	223,1	*	*	*	*	*	*	*	*	*	*	*	*	
JUS																																			
194	Jus de pomme	258,7	<0,1	2696,9	259,3	0,5	1310,2	290,6	1,0	1627,5	237,8	<0,1	2696,9	303,5	0,2	1487,7	271,8	0,1	1797,9	215,4	<0,1	1859,9	278,3	<0,1	1797,9	269,5	<0,1	786,1	229,3	0,3	899,0	269,0	0,3	1048,2	
195	Jus de carotte	198,6	1,4	676,5	*	*	*	*	*	*	*	*	*	*	*	*	*	*	*	*	*	*	*	*	*	*	*	*	*	*	*	*	*	*	
196	Jus de pamplemousse	191,0	<0,1	2087,9	302,6	1,5	2087,9	287,7	3,2	615,9	*	*	*	236,0	7,2	617,0	243,4	0,3	1790,7	117,9	<0,1	895,4	*	*	*	*	*	*	*	*	*	*	*	*	
197	Jus d'orange	307,8	0,1	4209,6	333,2	3,5	2211,0	353,7	0,9	4209,6	359,8	0,9	2104,8	332,8	0,9	2104,8	303,4	1,1	2104,8	291,1	0,3	1991,9	313,2	0,9	1353,9	284,0	3,2	1906,4	293,2	0,1	1711,8	305,4	2,1	1711,8	
	- Jus d'orange cru	167,5	1,3	1797,9	157,4	5,1	899,0	237,9	24,0	899,0	*	*	*	185,3	1,3	1797,9	164,1	1,3	899,0	166,1	2,3	1504,3	*	*	*	*	*	*	*	*	*	*	*	*	
198	Jus de tomate	220,8	<0,1	2627,8	244,9	7,0	951,4	*	*	*	*	*	*	233,3	1,6	2627,8	270,5	3,4	1406,3	167,0	<0,1	875,9	*	*	*	*	*	*	*	*	*	151,1	24,8	533,7	
199	Jus de légume	295,2	1,0	2631,7	374,9	74,2	2631,7	*	*	*	*	*	*	415,6	50,7	2045,6	293,3	1,0	2045,6	279,9	5,0	1663,7	*	*	*	*	*	*	*	*	*	*	*	*	
CÉRÉALES																																			
200	Céréales	89,7	<0,1	1425,7	111,5	0,1	1425,7	88,5	0,2	1151,9	97,8	0,4	1389,3	94,2	<0,1	648,9	96,5	<0,1	1389,3	60,8	<0,1	509,3	68,1	0,2	1383,8	96,2	0,4	804,9	66,6	0,4	771,4	100,0	0,1	511,9	
201	Craquelins	25,1	0,1	600,0	26,9	0,2	300,0	23,5	0,9	321,8	24,7	1,0	238,5	22,6	0,7	600,0	24,2	0,2	453,6	25,5	0,2	453,6	24,5	0,1	200,0	28,6	1,1	500,0	24,4	1,5	226,8	31,8	0,8	472,0	
ALIMENTS POUR BÉBÉS ET PRÉPARATIONS POUR NOURRISSONS																																			
202	Aliments pour bébés	155,0	0,2	904,0	138,5	1,8	561,2	169,9	0,8	644,6	*	*	*	138,1	0,4	498,8	178,3	1,2	623,5	94,3	0,2	413,6	*	*	*	*	*	*	*	*	*	*	*	*	*
203	Préparations pour nourrissons	238,1	<0,1	783,1	*	*	*	*	*	*	*	*	*	92,7	0,3	331,6	194,5	<0,1	783,1	*	*	*	*	*	*	*	*	*	*	*	*	*	*	*	*
GRIGNOTINES																																			
204	Barres de céréales	40,9	<0,1	558,0	44,1	<0,1	310,5	42,2	<0,1	558,0	42,4	<0,1	185,0	45,0	<0,1	370,0	38,2	<0,1	310,5	40,2	<0,1	300,0	44,8	<0,1	177,4	43,5	<0,1	141,8	36,4	<0,1	74,0	42,3	<0,1	138,0	
205	Croustilles	39,6	0,3	900,0	40,1	0,6	265,0	44,7	0,4	900,0	61,2	0,3	290,0	42,7	0,8	600,0	38,3	1,3	440,0	34,3	0,4	338,0	31,0	1,4	118,7	49,4	1,4	574,0	41,1	1,3	324,0	46,9	0,3	230,0	
206	Bretzels	31,0	0,1	320,0	44,3	0,6	266,9	39,6	4,6	266,9	*	*	*	42,1	0,6	200,0	23,3	0,2	297,8	24,9	2,5	140,0	25,9	0,1	89,9	*	*	*	*	*	*	*	*	*	
207	Coquilles à taco et tortillas	64,0	0,7	496,8	70,2	3,1	263,5	50,1	0,7	281,7	46,2	4,5	131,1	66,6	4,5	290,3	69,5	3,3	496,8	57,3	8,0	244,2	45,8	8,0	196,0	49,7	3,6	185,0	61,8	6,2	93,3	62,1	4,5	158,4	
208	Croustilles au maïs	50,8	1,1	754,0	44,9	1,6	200,8	80,4	1,1	754,0	45,4	3,6	200,0	40,8	3,0	362,3	46,7	1,6	440,0	47,6	1,8	275,0	50,2	7,2	154,4	54,6	5,4	170,1	61,5	1,8	344,0	49,4	1,6	286,0	
SAUCES, SALSA, SAUCES POUR SALADE, CONFITURES ET CONSERVES DE FRUITS																																			
209	Sauce aux tomates	47,6	<0,1	824,8	46,3	<0,1	405,3	45,3	<0,1	494,1	42,1	0,5	490,0	47,4	<0,1	438,1	49,1	<0,1	552,1	47,9	<0,1	824,8	43,7	<0,1	307,6	45,2	<0,1	238,1	41,2	<0,1	217,9	40,1	1,0	438,1	
210	Sauce (soja, ketchup, etc.)	29,9	<0,1	791,3	28,2	<0,1	791,3	26,5	<0,1	480,0	26,7	<0,1	339,9	28,3	<0,1	518,0	28,5	<0,1	750,0	33,8	<0,1	720,0	36,2	<0,1	518,0	30,0	<0,1	388,5	28,3	<0,1	259,0	47,1	<0,1	518,0	
211	Salsa	73,1	1,1	566,5	64,4	4,1	339,9	51,0	2,1	339,9	57,0	5,4	339,9	66,3	1,1	518,0	62,0	2,7	566,5	133,9	5,4	469,4	87,9	5,4	518,0	88,9	1,2	388,5	69,0	4,3	259,0	213,7	5,4	518,0	
212	Sauce pour salade	23,9	<0,1	695,4	22,9	<0,1	265,1	26,5	<0,1	250,0	23,7	<0,1	239,8	22,7	<0,1	250,0	24,3	<0,1	245,0	22,4	<0,1	235,0	26,8	0,2	695,4	26,7	0,3	469,9	24,3	0,4	500,0	21,5	0,5	231,8	
213	Sauce	81,0	<0,1	651,7	59,2	<0,1	384,1	70,8	0,5	288,1	55,6	0,9	384,1	72,7	0,4	292,5	78,0	<0,1	570,1	89,6	<0,1	651,7	103,2	<0,1	522,5	78,2	1,4	570,1	90,0	1,4	238,4	90,8	1,2	519,3	
214	Confitures/conserves de fruits	25,3	<0,1	959,2	25,6	0,5	479,6	22,9	1,0	159,7	22,4	1,2	239,8	23,5	0,2	319,7	25,7	0,2	319,7	27,0	<0,1	959,2	24,7	0,8	177,6	20,4	<0,1	151,9	23,2	2,1	161,1	24,4	0,4	639,5	

* Les aliments suivants ont été analysés, mais ont été consommés par moins de 30 répondants. Par conséquent, il a été impossible de les indiquer dans le tableau.

ANNEXE 1 : QUANTITÉ D'ALIMENTS CONSOMMÉS (EN GRAMMES) DANS LES 24 DERNIÈRES HEURES, À L'ÉCHELLE NATIONALE ET SELON PROVINCE (SUITE)

	ALIMENTS			NATIONAL			BC			AB			SK			MB			ON			QC			NB			NS			PE			NL			
	Moy. pond.	Min	Max	Moy. pond.	Min	Max	Moy. pond.	Min	Max	Moy. pond.	Min	Max	Moy. pond.	Min	Max	Moy. pond.	Min	Max	Moy. pond.	Min	Max	Moy. pond.	Min	Max	Moy. pond.	Min	Max	Moy. pond.	Min	Max	Moy. pond.	Min	Max				
SALADES PRÉPARÉES																																					
215	Salade de fruits	247,1	<0,1	606,5	274,9	2,2	326,1	297,2	<0,1	450,3	291,0	0,8	207,4	265,0	0,2	294,5	240,9	0,3	433,1	236,8	<0,1	606,5	*	*	*	*	*	*	*	*	*	*	*	*	*	*	*
216	Salade de pâtes	174,5	<0,1	800,7	160,1	0,1	800,7	*	*	*	164,7	0,2	627,8	190,3	<0,1	449,5	174,2	<0,1	367,2	175,8	<0,1	460,4	*	*	*	*	*	*	*	*	*	*	*	82,0	<0,1	533,8	
ALIMENTS PRÉPARÉS OU TRANSFORMÉS																																					
217	Levure	1,3	<0,1	19,4	1,4	<0,1	6,7	1,1	<0,1	11,2	1,0	<0,1	6,4	1,1	<0,1	6,4	1,3	<0,1	16,0	1,3	<0,1	6,4	1,2	<0,1	19,4	1,1	<0,1	16,6	0,9	<0,1	4,4	0,9	<0,1	0,9	<0,1	11,0	
	Soupe :																																				
218	Soupe, maison	451,1	<0,1	2926,2	527,2	<0,1	1640,2	484,2	<0,1	1917,2	345,3	<0,1	670,0	492,2	<0,1	1633,5	409,2	<0,1	2926,2	443,4	<0,1	1872,7	667,1	<0,1	1210,9	502,5	<0,1	807,8	391,1	<0,1	400,7	427,3	<0,1	1312,5			
219	Soupe, déshydratée	292,7	0,2	1551,3	*	*	*	*	*	*	*	*	*	*	*	*	285,0	0,2	1407,2	237,1	0,3	1072,1	*	*	*	*	*	*	*	*	*	*	*	*	*	*	
220	Soupe, en conserve	343,9	<0,1	1666,2	394,6	0,2	813,8	347,3	9,8	746,6	323,7	7,3	416,5	336,5	0,5	652,5	329,8	<0,1	1666,2	350,9	<0,1	416,5	270,5	2,4	376,8	*	*	*	*	*	*	*	*	*	*		
221	Mets chinois	241,8	<0,1	628,7	341,8	<0,1	350,7	268,0	<0,1	190,3	239,4	<0,1	231,6	222,2	<0,1	300,3	234,8	<0,1	628,7	169,4	<0,1	195,8	*	*	*	146,0	<0,1	140,7	*	*	*	*	*	*	*		
222	Mets mexicains	233,8	<0,1	700,0	218,7	<0,1	453,6	260,9	<0,1	628,6	199,8	0,2	357,8	212,3	<0,1	362,3	234,6	<0,1	700,0	257,6	<0,1	347,8	*	*	*	187,3	<0,1	140,1	*	*	*	*	225,7	<0,1	199,9		
223	Lasagne	315,4	<0,1	563,0	323,9	<0,1	412,1	284,4	<0,1	314,1	398,9	<0,1	379,3	300,9	<0,1	379,3	282,1	<0,1	426,7	323,8	<0,1	563,0	355,6	<0,1	363,7	340,5	<0,1	284,5	*	*	*	*	*	*			
224	Macaroni	262,7	<0,1	1376,1	251,6	<0,1	1021,8	268,9	<0,1	860,4	272,8	<0,1	851,5	250,7	<0,1	917,4	268,2	<0,1	1376,1	265,7	<0,1	712,5	285,5	<0,1	917,4	243,1	<0,1	917,4	228,1	<0,1	573,6	173,9	<0,1	533,8			
225	Nouilles (aux oeufs)	296,3	<0,1	947,5	*	*	*	*	*	*	*	*	*	*	*	*	*	*	*	*	*	*	*	*	*	*	*	*	*	*	*	*	*	*	*	*	
226	Spaghettis	203,1	<0,1	799,3	313,0	<0,1	799,3	388,3	<0,1	1034,6	462,8	<0,1	1051,1	538,6	<0,1	1472,2	517,5	<0,1	1560,2	429,2	<0,1	1560,2	338,7	<0,1	1472,2	<0,1	<0,1	<0,1	<0,1	<0,1	<0,1	<0,1	<0,1	<0,1	<0,1		
227	Autres pâtes	288,0	<0,1	689,8	306,6	<0,1	405,3	253,4	<0,1	235,1	181,8	<0,1	235,1	221,9	<0,1	331,9	298,8	<0,1	689,8	317,8	<0,1	388,9	*	*	*	*	*	*	*	*	*	*	*	*	*		
228	Pizza	179,5	<0,1	357,3	192,3	<0,1	327,6	171,8	<0,1	247,6	170,8	<0,1	211,7	164,1	<0,1	258,5	170,6	<0,1	288,9	195,8	<0,1	252,9	174,2	<0,1	175,0	178,4	<0,1	216,2	143,8	<0,1	170,3	201,7	<0,1	357,3			
229	Riz	229,4	<0,1	1161,0	221,5	<0,1	797,4	240,4	<0,1	1022,8	201,1	<0,1	1099,0	177,1	<0,1	916,7	244,9	<0,1	1161,0	225,8	<0,1	1013,7	190,1	<0,1	391,2	149,0	<0,1	235,2	214,4	<0,1	391,1	144,8	<0,1	363,7			
230	Sandwichs	177,1	<0,1	597,5	204,4	<0,1	585,4	178,2	<0,1	436,6	169,4	<0,1	485,6	175,2	<0,1	520,5	170,1	<0,1	597,5	177,5	<0,1	552,8	163,6	<0,1	466,4	170,3	<0,1	364,0	160,4	<0,1	450,0	153,8	<0,1	323,4			
231	Sous-marins (sandwichs)	295,8	<0,1	425,9	348,4	<0,1	250,0	340,2	<0,1	168,0	319,2	<0,1	155,0	375,6	<0,1	360,1	282,9	<0,1	282,9	267,7	<0,1	425,9	*	*	*	282,5	0,2	207,2	281,1	<0,1	158,8	265,6	<0,1	200,0			

* Les aliments suivants ont été analysés, mais ont été consommés par moins de 30 répondants. Par conséquent, il a été impossible de les indiquer dans le tableau.

REMARQUES :

- Les aliments suivants ont été analysés, mais ont été consommés par moins de 30 répondants à l'échelle nationale (et n'ont pas été indiqués dans le tableau) - ombre chevalier, achigan, feuille de laurier, boudin, saucisse bratwurst, camembert, coriandre, chicoutés, coriandre, cumin, aneth (fraîche et séchée), charcuterie - boeuf, charcuterie - poulet, charcuterie - jambon, lait de poule, bâtonnets de poisson, figues, lait de chèvre, dinde hachée, goyave, fromage de tête, sauce hollandaise, citronnelle, limes, foie - volaille, chou frisé, poulamon, noix de macadamia, fromage à la mexicaine, majoline, maquereau, boules de melon, menthe (fraîche et séchée), lait frappé, pieuvre, autres baies surgelées, huîtres, pistache, grenade, citrouille, faisán, lapin, romarin, pâte de graines, noix de soja, tomates séchées au soleil, fromage stilton, tahini, thym (frais et séché), mélange montagnard, thon (pas en conserve).
- Les aliments crus suivants ont été analysés, mais ont été consommés par moins de 30 répondants à l'échelle nationale (et non pas été indiqués dans le tableau) : asperges, betteraves, choux de Bruxelles, maïs, chou frisé, poireaux, huîtres, citrouille, courge, patates douces, bettes à cardes.

ANNEXE 2 : QUANTITÉ D'ALIMENTS CONSOMMÉS (EN GRAMMES) DANS LES 24 DERNIÈRES HEURES, SELON LE GROUPE D'ÂGE

	ALIMENTS	< de 3 ans			4 à 8 ans			9 à 13 ans			14 à 18 ans			19 à 30 ans			31 à 50 ans			51 à 70 ans			70 ans et plus		
		Moy. pond.	Min	Max	Moy. pond.	Min	Max	Moy. pond.	Min	Max	Moy. pond.	Min	Max	Moy. pond.	Min	Max	Moy. pond.	Min	Max	Moy. pond.	Min	Max	Moy. pond.	Min	Max
LÉGUMES																									
1	Asperges	*	*	*	*	*	*	*	*	*	*	*	84,3	1,2	180,0	85,4	0,4	518,6	93,6	1,9	270,0	65,4	6,3	226,8	
2	Haricots	29,2	0,5	135,0	37,8	1,1	447,2	44,0	0,8	228,0	60,3	0,9	742,2	60,3	1,2	268,2	84,2	0,3	742,2	68,3	0,4	796,0	59,4	0,8	875,0
3	Betteraves	*	*	*	*	*	*	*	*	*	*	*	*	*	*	*	*	*	60,9	0,7	300,0	64,3	0,9	289,3	
4	Brocoli	37,8	0,9	280,0	47,1	0,2	720,0	67,3	0,8	563,8	67,1	0,1	936,0	81,5	0,2	926,2	71,9	0,2	604,0	71,5	<0,1	694,0	62,2	0,3	797,2
5	Choux de Bruxelles	*	*	*	*	*	*	*	*	*	*	*	*	*	*	*	128,3	56,1	840,0	133,3	9,7	315,0	77,4	4,4	252,0
6	Bulbes d'oignon	8,3	<0,1	145,9	12,2	<0,1	137,6	19,1	<0,1	940,0	18,0	<0,1	210,0	25,3	<0,1	725,1	26,0	<0,1	652,4	29,3	<0,1	759,3	24,4	<0,1	350,0
7	Chou	26,5	0,1	79,6	42,8	0,5	157,8	42,8	0,4	365,9	60,8	0,5	686,0	52,9	0,2	459,3	62,8	0,5	889,2	65,2	0,2	631,0	68,1	0,6	989,0
8	Carottes	23,2	<0,1	212,6	34,0	<0,1	702,0	39,4	<0,1	500,0	45,2	<0,1	610,0	48,3	0,1	907,2	49,3	<0,1	750,0	41,5	<0,1	453,6	39,6	<0,1	801,7
9	Mini-carottes	*	*	*	*	*	*	*	*	*	*	*	*	*	*	*	*	*	*	*	*	*	*	*	*
10	Chou-fleur	*	*	*	50,8	2,3	250,0	43,3	1,0	270,0	46,9	2,0	962,5	87,9	4,5	331,2	50,6	0,3	250,0	46,0	0,5	250,0	37,6	4,1	200,0
11	Céleri	6,6	<0,1	75,8	12,6	<0,1	306,0	18,8	<0,1	270,9	18,6	<0,1	217,5	21,3	<0,1	240,0	22,5	<0,1	236,7	21,8	<0,1	331,8	18,8	<0,1	750,0
12	Maïs	32,5	0,8	196,3	64,6	1,2	453,6	69,8	0,2	516,0	72,3	1,3	357,4	91,9	<0,1	973,7	80,1	0,4	490,2	79,3	2,0	600,0	53,7	0,4	500,0
13	Concombres	41,9	0,2	474,0	45,4	<0,1	405,0	48,8	0,5	903,0	48,1	0,3	301,0	66,6	0,3	732,0	46,8	0,3	474,0	56,1	0,3	602,0	50,3	0,3	804,0
14	Aubergines	*	*	*	*	*	*	*	*	*	*	*	*	25,7	0,6	266,9	51,9	0,4	449,1	63,3	1,6	548,0	*	*	*
15	Oignons verts	6,1	<0,1	39,2	6,4	0,2	58,1	15,1	<0,1	150,0	11,5	<0,1	63,3	10,7	0,2	79,8	19,5	<0,1	533,2	14,0	<0,1	105,8	14,7	0,2	90,0
16	Poireaux	*	*	*	*	*	*	*	*	*	*	*	*	*	*	*	*	*	*	*	*	*	*	*	*
17	Laitue - Boston Bibb	*	*	*	*	*	*	*	*	*	*	*	*	*	*	*	*	*	61,9	2,5	326,6	*	*	*	
18	Laitue - Iceberg	22,3	0,7	269,5	32,9	0,3	324,0	32,6	<0,1	665,0	37,7	<0,1	1078,0	49,1	1,0	453,6	52,6	<0,1	755,0	52,8	0,2	748,1	40,5	0,2	539,0
19	Laitue - frisée	*	*	*	*	*	*	22,2	1,0	150,0	37,5	1,2	332,5	16,3	0,9	203,0	44,0	<0,1	671,1	32,1	0,3	185,5	21,8	0,2	185,5
20	Laitue - romaine	17,9	1,0	120,8	40,2	0,2	277,6	44,7	1,0	332,5	63,8	1,2	500,0	66,7	1,2	376,0	59,8	<0,1	665,0	52,4	0,3	376,0	37,5	0,2	376,0
21	Champignons	6,1	<0,1	155,4	6,8	<0,1	155,4	15,6	<0,1	233,1	14,3	0,1	262,4	18,5	<0,1	313,1	21,8	0,1	388,5	20,3	<0,1	945,0	22,7	<0,1	136,5
22	Olives	4,5	0,2	25,6	5,3	<0,1	47,4	13,1	0,3	331,1	8,3	0,3	236,7	17,7	<0,1	109,9	11,0	<0,1	135,1	9,6	0,2	101,3	10,5	0,3	74,6
23	Pois et pois à écosser	5,5	0,9	190,3	19,3	0,2	165,0	18,6	0,8	160,0	24,9	1,3	210,0	24,6	0,4	320,0	40,3	0,4	366,0	26,9	0,5	320,0	25,1	0,2	244,0
24	Poivrons	8,1	<0,1	149,0	12,6	<0,1	238,0	18,3	<0,1	186,0	21,8	<0,1	270,4	25,0	<0,1	241,1	24,0	<0,1	328,0	25,3	<0,1	298,0	18,6	<0,1	186,0
25	Pommes de terre	60,6	0,2	875,0	93,2	<0,1	668,0	119,0	0,6	1058,6	145,0	0,4	1500,0	136,3	<0,1	1000,0	145,9	<0,1	1200,0	140,9	<0,1	1092,0	129,6	<0,1	920,7
26	Radis	*	*	*	*	*	*	7,5	0,6	40,0	10,0	1,0	63,0	11,5	0,5	55,8	11,2	0,5	147,0	9,8	0,3	152,2	10,0	0,2	101,5
27	Pois mange-tout	*	*	*	*	*	*	31,0	2,6	62,9	59,7	1,0	160,0	30,7	1,0	152,3	37,7	2,1	318,9	38,3	0,9	318,6	44,2	4,4	302,7
28	Épinards	19,8	0,3	190,0	39,8	0,2	453,6	40,4	0,8	393,7	61,5	0,5	332,5	63,9	0,6	770,4	72,3	<0,1	453,6	47,2	<0,1	360,0	54,2	0,2	377,8
29	Courges	*	*	*	*	*	*	*	*	*	53,4	0,7	268,3	143,5	1,2	778,6	68,5	0,4	920,3	91,5	1,0	737,5	106,9	11,3	367,5
30	Patates douces	60,0	6,2	328,0	92,7	4,1	429,8	154,9	20,5	656,0	141,8	13,7	492,0	200,9	12,7	984,0	197,2	3,9	1968,0	150,0	4,1	984,0	177,9	6,8	660,0
31	Bettes à cardes	*	*	*	*	*	*	*	*	*	*	*	*	*	*	*	*	*	*	*	*	*	*	*	*
32	Tomates	49,9	0,8	546,0	65,4	0,3	728,0	69,0	<0,1	546,0	82,2	<0,1	596,4	79,2	0,8	492,0	78,5	0,2	910,0	80,7	0,2	546,0	78,2	<0,1	910,0
33	Navets	12,6	1,9	155,7	20,6	1,0	117,0	36,4	1,8	430,6	32,8	0,2	193,8	38,3	2,0	155,1	36,4	<0,1	434,6	40,7	<0,1	312,0	35,8	0,4	234,0
34	Zucchini	14,1	0,4	42,1	*	*	*	*	*	*	43,2	0,3	342,0	45,8	0,3	232,1	39,5	0,9	513,0	57,2	0,3	528,0	45,0	0,4	186,0
ÉPICES ET FINES HERBES																									
35	Basilic, frais	*	*	*	*	*	*	*	*	*	*	*	*	*	*	*	*	*	*	*	*	*	*	*	*
36	Poivre noir	<0,1	<0,1	0,5	<0,1	<0,1	1,2	0,1	<0,1	5,0	0,1	<0,1	5,0	0,1	<0,1	5,1	0,1	<0,1	5,0	0,1	<0,1	5,0	0,1	<0,1	2,1
37	Ciboulette, fraîche	*	*	*	*	*	*	*	*	*	*	*	*	*	*	*	*	*	*	*	*	*	*	*	*
38	Ail	0,3	<0,1	16,2	1,0	<0,1	112,6	1,2	<0,1	129,5	0,9	<0,1	104,5	1,8	<0,1	105,0	2,0	<0,1	102,0	2,3	<0,1	151,9	1,6	<0,1	39,8
39	Gingembre	*	*	*	0,3	<0,1	3,2	0,8	<0,1	10,0	0,6	<0,1	3,7	2,2	<0,1	73,2	0,8	<0,1	59,3	1,6	<0,1	35,9	7,7	<0,1	56,8
40	Origan	<0,1	<0,1	0,9	<0,1	<0,1	0,5	0,1	<0,1	2,0	0,2	<0,1	1,7	0,2	<0,1	1,0	0,2	<0,1	2,0	0,1	<0,1	0,9	<0,1	<0,1	1,0
41	Persil	0,7	<0,1	24,3	0,9	<0,1	27,4	1,1	<0,1	23,4	1,4	<0,1	85,4	3,0	<0,1	61,0	3,1	<0,1	333,2	2,7	<0,1	230,0	2,1	<0,1	44,2
42	Sauge	*	*	*	*	*	*	*	*	*	*	*	*	*	*	*	*	*	*	0,4	<0,1	1,3	*	*	*
43	Sel	0,9	<0,1	10,7	1,6	<0,1	16,4	1,8	<0,1	15,0	2,1	<0,1	22,7	2,2	<0,1	17,9	2,1	<0,1	22,2	1,9	<0,1	17,6	1,5	<0,1	12,2

* Les aliments suivants ont été analysés, mais ont été consommés par moins de 30 répondants. Par conséquent, il a été impossible de les indiquer dans le tableau.

ANNEXE 2 : QUANTITÉ D'ALIMENTS CONSOMMÉS (EN GRAMMES) DANS LES 24 DERNIÈRES HEURES, SELON LE GROUPE D'ÂGE (SUITE)

	ALIMENTS	< de 3 ans			4 à 8 ans			9 à 13 ans			14 à 18 ans			19 à 30 ans			31 à 50 ans			51 à 70 ans			70 ans et plus		
		Moy. pond.	Min	Max	Moy. pond.	Min	Max	Moy. pond.	Min	Max	Moy. pond.	Min	Max	Moy. pond.	Min	Max	Moy. pond.	Min	Max	Moy. pond.	Min	Max	Moy. pond.	Min	Max
POUSSES ET GERMES																									
44	Germe de luzerne	*	*	*	*	*	*	*	*	*	*	*	*	*	*	*	*	*	*	*	*	*	*	*	*
45	Germe de haricot	13,7	0,6	60,8	18,5	0,6	99,2	26,2	0,6	286,6	32,4	0,2	129,7	29,3	0,2	232,1	41,6	0,3	170,9	53,9	0,4	188,3	49,7	0,6	340,2
FRUITS																									
46	Pommes	95,5	<0,1	848,0	129,5	0,8	828,0	152,5	2,2	848,0	161,9	0,7	848,0	150,7	0,8	424,0	156,9	0,6	530,0	139,5	0,7	636,0	119,4	0,8	433,1
47	Abricots	*	*	*	*	*	*	*	*	*	*	*	*	*	*	*	*	*	*	*	*	*	*	*	*
48	Avocats	*	*	*	*	*	*	*	*	*	*	*	73,4	4,7	227,8	90,3	2,2	402,0	67,9	4,8	227,8	*	*	*	*
49	Bananes	80,1	0,6	816,0	95,6	0,3	472,0	111,7	0,7	544,0	120,2	0,8	951,5	119,3	0,1	680,0	118,2	0,5	360,6	112,2	0,1	708,0	100,6	0,3	816,0
50	Mûres	*	*	*	*	*	*	*	*	*	*	*	*	*	*	*	*	*	*	*	*	*	*	*	*
51	Bleuets	26,5	0,3	145,0	33,6	0,9	317,2	42,2	0,7	480,3	39,6	0,9	225,2	35,6	0,7	290,0	40,5	0,3	343,1	50,2	0,3	333,6	47,0	0,2	268,7
52	Cantaloup	144,8	1,6	1701,3	147,1	2,1	1155,0	190,6	13,2	949,9	141,0	18,0	922,3	247,2	2,7	1006,1	187,4	2,7	1505,7	212,5	2,8	1524,6	110,3	1,9	529,7
53	Cerises	38,2	3,5	135,6	35,2	3,3	170,0	73,0	3,5	253,7	90,4	0,7	860,9	97,4	1,1	870,0	87,7	0,3	570,9	69,0	1,7	570,9	83,3	0,7	340,0
54	Canneberges	*	*	*	*	*	*	*	*	*	*	*	*	*	*	*	*	*	*	11,1	0,4	78,6	*	*	*
55	Pamplemousses	*	*	*	*	*	*	*	*	*	*	*	198,9	25,0	600,0	177,5	1,9	738,0	165,4	15,0	996,0	148,3	25,4	738,0	
56	Raisins	58,0	1,7	340,0	66,2	1,6	950,0	87,6	2,4	320,0	112,0	0,5	530,0	118,6	0,3	530,0	94,6	0,3	530,0	72,4	0,4	950,0	52,7	0,7	480,0
57	Melon miel	*	*	*	*	*	236,0	22,4	640,0	*	*	*	*	*	*	81,0	10,6	1588,3	228,4	14,2	1241,1	*	*	*	
58	Kiwis	64,6	7,0	152,0	67,5	7,0	152,0	78,3	14,0	304,0	105,9	7,0	304,0	*	*	61,6	7,0	228,0	73,8	0,8	182,0	68,6	38,0	152,0	
59	Citrons	1,7	<0,1	36,0	3,3	<0,1	76,0	4,3	<0,1	211,9	11,3	<0,1	442,2	5,4	<0,1	49,9	6,4	<0,1	273,0	9,6	<0,1	976,0	6,4	<0,1	2135,0
60	Mangues	86,3	0,9	520,0	123,4	10,2	414,0	107,0	2,1	438,5	115,5	5,8	243,6	157,5	1,4	414,0	146,7	6,7	363,3	141,8	10,2	310,5	107,2	6,2	207,0
61	Nectarines	*	*	*	169,8	11,3	408,0	159,7	22,6	544,0	170,0	33,9	408,0	170,4	30,3	816,0	193,0	43,5	392,0	154,9	17,2	408,0	159,7	32,2	272,0
62	Oranges	87,9	0,1	360,0	117,3	<0,1	480,0	141,2	0,4	736,0	164,9	0,8	960,0	148,5	3,6	736,0	143,6	<0,1	786,0	126,5	0,3	736,0	125,3	<0,1	736,0
63	Autres baies - crues (y compris les baies de sureau, les groseilles à maquereau, les mûres blanches, les baies ohelo, les amélanches, les airelles)	*	*	*	*	*	*	*	*	*	*	*	*	*	*	*	*	*	*	*	*	*	*	*	*
64	Papayes	*	*	*	*	*	*	*	*	*	*	*	*	*	*	*	*	*	*	*	*	*	*	*	*
65	Pêches	72,3	3,5	316,0	105,8	16,6	314,0	99,1	5,4	490,0	124,0	4,2	606,5	120,7	8,5	588,0	100,9	2,4	392,0	118,3	4,0	471,0	105,2	5,8	371,9
66	Poires	98,9	10,9	332,0	122,5	5,4	456,0	147,7	17,5	608,0	129,2	1,7	606,5	152,5	5,7	332,0	131,0	1,6	418,0	132,9	2,7	332,0	141,5	3,9	836,0
67	Ananas	40,4	0,8	472,0	42,9	3,8	480,0	56,1	4,1	336,0	59,4	3,1	606,5	59,6	<0,1	350,0	56,9	1,6	350,0	80,8	1,8	944,0	68,5	4,4	528,0
68	Prunes	33,8	0,9	138,0	49,7	3,0	264,0	101,2	3,0	660,0	74,3	3,0	396,0	62,1	3,0	207,4	82,9	3,0	858,0	70,5	1,6	396,0	61,2	3,0	330,0
69	Framboises	*	*	*	47,9	7,7	246,0	51,3	0,6	246,0	58,9	1,7	453,1	56,0	0,6	265,6	43,3	0,6	250,0	56,3	1,4	451,3	79,5	0,6	246,0
70	Fraises	55,0	1,2	288,0	81,3	2,3	580,1	98,5	1,0	954,0	83,9	1,8	732,0	77,9	1,0	518,0	87,1	1,0	477,0	86,2	0,3	907,2	84,3	1,9	396,0
71	Tangerines	94,6	5,3	300,0	88,0	4,0	210,0	117,5	4,0	375,0	142,5	1,2	700,0	122,8	12,2	375,0	117,2	2,5	300,0	141,3	5,2	504,0	108,5	10,6	375,0
72	Pastèque	209,0	6,5	1494,9	342,3	1,5	2543,4	512,9	16,0	2260,8	481,6	6,0	2288,0	476,1	9,1	1293,1	466,7	8,0	3077,1	256,0	16,0	1913,9	329,3	5,5	1478,4
ŒUFS																									
73	Œufs (en général)	21,6	<0,1	175,8	21,1	<0,1	268,5	27,1	<0,1	347,1	31,3	<0,1	429,8	40,2	<0,1	479,3	42,0	<0,1	459,4	38,3	<0,1	514,7	31,0	<0,1	289,2
74	Succédanés d'œuf	*	*	*	*	*	*	*	*	*	*	*	*	*	*	*	*	*	*	*	*	*	*	*	*
75	Œufs blancs pasteurisés	6,9	<0,1	98,6	10,2	<0,1	131,5	10,1	<0,1	98,6	13,9	<0,1	131,4	20,4	0,2	206,2	12,2	<0,1	197,2	10,7	<0,1	198,0	6,3	<0,1	65,7
76	Œufs entiers	18,7	<0,1	175,8	17,1	<0,1	268,5	24,0	<0,1	251,0	27,9	<0,1	429,8	34,1	<0,1	479,3	35,4	<0,1	459,4	31,8	<0,1	514,7	24,2	<0,1	289,2
77	Jaunes d'œuf	7,5	<0,1	34,9	6,1	<0,1	33,9	4,3	<0,1	67,7	4,0	<0,1	16,9	4,8	<0,1	56,2	3,4	<0,1	68,0	4,2	<0,1	80,4	5,0	<0,1	75,2
78	Œufs préparés (frits, à la coque, pochés, en omelette, brouillés)	38,9	0,5	173,5	50,7	0,5	159,5	56,7	<0,1	347,1	77,3	<0,1	396,0	66,1	<0,1	264,0	64,1	0,3	264,2	60,2	0,8	400,0	55,2	1,2	232,0
79	Quiche	*	*	*	*	*	*	*	*	*	*	*	*	*	*	*	*	*	*	*	*	*	*	*	*

* Les aliments suivants ont été analysés, mais ont été consommés par moins de 30 répondants. Par conséquent, il a été impossible de les indiquer dans le tableau.

ANNEXE 2 : QUANTITÉ D'ALIMENTS CONSOMMÉS (EN GRAMMES) DANS LES 24 DERNIÈRES HEURES, SELON LE GROUPE D'ÂGE (SUITE)

	ALIMENTS	< de 3 ans			4 à 8 ans			9 à 13 ans			14 à 18 ans			19 à 30 ans			31 à 50 ans			51 à 70 ans			70 ans et plus		
		Moy. pond.	Min	Max	Moy. pond.	Min	Max	Moy. pond.	Min	Max	Moy. pond.	Min	Max	Moy. pond.	Min	Max	Moy. pond.	Min	Max	Moy. pond.	Min	Max	Moy. pond.	Min	Max
PRODUITS LAITIERS ET SUBSTITUTS																									
80	Beurre	6,7	<0,1	90,3	8,9	<0,1	85,7	10,6	<0,1	113,5	14,8	<0,1	143,8	11,8	<0,1	145,0	13,6	<0,1	146,7	14,1	<0,1	227,0	13,3	<0,1	134,6
81	Babeurre	*	*	*	*	*	*	*	*	*	*	*	*	*	*	*	*	*	*	*	*	*	*	*	*
82	Lait blanc	504,6	<0,1	2135,0	394,6	<0,1	1708,0	409,6	<0,1	2805,9	424,6	<0,1	3980,1	317,1	<0,1	2692,3	254,6	<0,1	5306,9	226,8	<0,1	2653,4	240,4	<0,1	2071,0
83	Lait au chocolat	258,3	31,2	1056,6	330,7	1,1	1093,7	362,1	15,5	1812,5	480,0	2,1	2000,0	454,7	0,5	1268,0	397,0	1,1	1499,9	365,3	55,9	1093,7	*	*	*
84	Lait évaporé	*	*	*	*	*	*	43,7	5,2	533,5	69,9	4,3	252,0	58,2	2,3	259,1	70,3	1,1	2130,2	37,8	1,3	504,0	53,4	2,6	2283,7
85	Lait glacé	78,9	9,1	190,5	63,8	1,6	560,6	92,4	0,5	435,5	105,3	13,4	352,0	112,8	9,4	296,2	83,1	16,6	287,1	81,3	15,7	237,1	82,5	9,1	209,5
86	Crème demi-grasse	*	*	*	13,2	<0,1	72,0	19,4	0,2	121,0	27,0	0,3	122,4	39,5	0,3	484,0	36,8	0,3	484,0	32,6	0,3	968,0	33,0	0,7	968,0
87	Crème de table	23,0	1,0	154,6	12,2	0,2	164,6	25,6	0,6	285,3	28,0	2,3	195,0	35,9	1,9	960,0	44,3	1,2	480,0	30,3	0,5	360,0	32,3	0,5	304,3
88	Crème à fouetter	16,8	0,1	74,4	35,5	0,3	660,0	34,5	0,8	178,5	31,2	1,8	239,0	28,1	1,1	223,1	29,1	1,0	204,8	33,8	0,2	238,0	31,1	0,9	119,5
89	Yogourt	104,7	1,0	980,0	127,5	0,9	735,0	133,1	1,0	1592,4	163,4	1,0	1010,6	189,7	1,0	2947,4	166,7	0,5	1194,3	148,1	1,0	750,0	133,0	1,0	735,0
90	Crème sûre	13,7	0,2	84,0	22,8	<0,1	136,7	25,5	<0,1	196,0	33,7	<0,1	345,0	35,6	<0,1	460,0	28,9	<0,1	460,0	35,5	<0,1	243,0	20,4	<0,1	120,7
91	Crème glacée	62,6	0,4	437,2	87,0	0,3	560,6	117,5	0,5	745,6	149,4	1,1	1093,1	126,7	1,1	783,7	109,5	2,1	519,7	103,9	2,0	860,4	82,7	1,6	437,2
92	Yogourt glacé	88,6	28,4	227,0	78,8	30,0	200,0	109,7	26,9	290,0	*	*	*	*	*	*	*	*	*	109,2	22,0	646,4	147,4	12,1	244,0
93	Dessert laitier	*	*	*	*	*	*	153,9	<0,1	290,2	*	*	*	*	*	*	163,6	<0,1	1328,0	144,1	<0,1	378,3	190,4	<0,1	370,0
94	Crème anglaise	*	*	*	*	*	*	*	*	*	*	*	*	*	*	*	*	*	*	*	*	*	*	*	*
95	Boisson de soja	*	*	*	*	*	*	*	*	*	*	*	*	*	*	*	*	*	*	*	*	*	*	*	*
FROMAGES																									
96	Fromage - tous	40,2	<0,01	299,8	44,0	<0,01	452,0	50,4	<0,01	340,2	55,9	<0,01	500,0	58,3	<0,01	453,6	55,4	<0,01	660,0	48,9	<0,01	477,6	41,3	<0,01	339,0
97	Fromage bleu	*	*	*	*	*	*	*	*	*	*	*	*	*	*	*	*	*	*	*	*	*	*	*	*
98	Cheddar	36,2	0,3	299,8	40,2	<0,1	216,2	45,6	<0,1	283,5	44,2	<0,1	500,0	55,4	0,5	235,1	49,0	<0,1	283,5	47,6	0,5	453,6	40,1	0,2	283,5
99	Fromage cottage	57,5	0,1	226,0	54,1	0,1	452,0	48,5	0,2	296,6	63,8	0,3	409,6	88,6	0,1	409,6	66,5	<0,1	296,6	101,3	0,2	477,6	75,5	0,2	339,0
100	Fromage à la crème (y compris le gâteau au fromage)	15,4	0,4	100,0	20,2	0,1	62,7	25,1	0,8	174,3	29,7	0,4	253,6	29,3	<0,1	453,6	28,3	1,5	660,0	22,3	0,3	165,6	13,6	0,5	59,6
101	Édam	*	*	*	*	*	*	*	*	*	*	*	*	*	*	*	*	*	*	*	*	*	*	*	*
102	Féta	*	*	*	*	*	*	*	*	*	20,6	0,8	112,0	24,3	1,6	163,6	39,0	0,2	204,0	32,2	0,7	200,0	*	*	*
103	Fromage de chèvre	*	*	*	*	*	*	*	*	*	*	*	*	*	*	*	*	*	*	*	*	*	*	*	*
104	Gouda	*	*	*	*	*	*	*	*	*	*	*	*	*	*	*	*	*	*	*	*	*	*	*	*
105	Fromage Monterey Jack	*	*	*	*	*	*	*	*	*	*	*	*	*	*	*	*	*	*	*	*	*	*	*	*
106	Parmesan	4,3	<0,1	82,8	4,6	<0,1	79,0	4,9	<0,1	69,1	6,3	<0,1	150,0	7,8	<0,1	118,3	6,5	<0,1	205,8	6,9	<0,1	100,0	4,4	<0,1	59,2
107	Provolone	*	*	*	*	*	*	*	*	*	*	*	*	*	*	*	*	*	*	*	*	*	*	*	*
108	Fromage fondu	23,9	0,6	126,6	26,6	0,2	210,0	29,8	0,3	244,0	34,2	<0,1	216,0	33,6	<0,1	252,0	33,4	0,7	359,4	29,5	0,5	231,0	25,1	<0,1	103,2
109	Ricotta	23,7	0,6	164,0	29,4	0,8	137,4	37,1	1,8	235,0	37,5	2,1	230,6	49,8	0,4	293,0	52,9	<0,1	204,0	41,9	0,3	164,0	62,8	0,8	110,7
110	Romano	*	*	*	*	*	*	*	*	*	*	*	*	*	*	*	*	*	*	*	*	*	*	*	*
111	Gruyère	*	*	*	*	*	*	31,9	0,8	126,6	41,2	1,1	113,4	39,4	1,2	203,1	46,4	0,5	300,0	27,4	0,2	108,8	24,4	0,3	210,0
VIANDE ET VOLAILLE																									
112	Poulet (en général)	50,9	<0,1	558,9	70,9	<0,1	780,8	101,7	<0,1	862,4	120,5	<0,1	763,7	125,0	<0,1	881,0	134,8	<0,1	870,4	115,3	0,2	1881,7	97,4	0,2	709,8
113	Poulet - autre	13,3	0,9	31,7	13,7	0,9	80,4	31,3	0,3	166,4	36,8	0,3	237,7	37,6	0,5	322,8	50,6	2,6	870,4	23,2	0,1	187,9	16,2	0,3	83,2
	Blanc du poulet :																								
114	Sans peau (blanc de poulet)	45,2	0,6	517,0	74,6	3,0	780,8	110,4	0,6	839,2	121,2	1,2	763,7	111,4	0,6	881,0	126,9	0,6	851,7	103,2	0,5	762,9	92,8	0,4	709,8
115	Avec peau (blanc de poulet)	*	*	*	*	*	*	88,2	2,8	377,7	90,6	1,1	393,0	139,6	17,4	409,1	110,7	1,4	699,3	107,4	1,0	784,0	88,5	19,9	214,9
	Pilon de poulet :																								
116	Sans peau (pilon de poulet)	59,7	1,4	558,9	54,5	2,0	336,3	56,8	2,0	253,2	76,5	1,8	303,9	82,6	4,3	549,8	78,2	4,1	713,9	134,6	1,3	796,0	60,0	0,6	312,8
117	Avec peau (pilon de poulet)	*	*	*	*	*	*	106,0	5,9	542,3	*	*	*	*	*	*	*	*	*	*	*	*	*	*	*
	Haut de cuisse de poulet :																								
118	Sans peau (haut de cuisse de poulet)	44,0	1,7	188,4	52,0	2,4	292,8	67,4	3,4	459,4	74,1	4,9	430,7	99,3	5,4	361,3	90,9	4,8	640,8	95,4	1,6	330,1	72,6	1,0	388,6

* Les aliments suivants ont été analysés, mais ont été consommés par moins de 30 répondants. Par conséquent, il a été impossible de les indiquer dans le tableau.

ANNEXE 2 : QUANTITÉ D'ALIMENTS CONSOMMÉS (EN GRAMMES) DANS LES 24 DERNIÈRES HEURES, SELON LE GROUPE D'ÂGE (SUITE)

	ALIMENTS	< de 3 ans			4 à 8 ans			9 à 13 ans			14 à 18 ans			19 à 30 ans			31 à 50 ans			51 à 70 ans			70 ans et plus		
		Moy. pond.	Min	Max	Moy. pond.	Min	Max	Moy. pond.	Min	Max	Moy. pond.	Min	Max	Moy. pond.	Min	Max	Moy. pond.	Min	Max	Moy. pond.	Min	Max	Moy. pond.	Min	Max
119	Avec peau (haut de cuisse de poulet)	*	*	*	*	*	*	168,1	19,0	862,4	195,7	15,6	736,9	163,5	13,8	819,9	148,1	15,6	713,3	180,7	5,9	510,0	*	*	*
	Aile de poulet :																								
120	Sans peau (aile de poulet)	*	*	*	27,5	0,9	246,7	75,5	1,3	346,3	106,2	1,9	494,8	111,3	2,1	513,2	108,9	1,9	409,0	87,9	0,6	540,6	42,1	2,6	173,2
121	Avec peau (aile de poulet)	*	*	*	*	*	*	168,1	19,0	862,4	195,7	15,6	736,9	163,5	13,8	819,9	148,1	15,6	713,3	180,7	5,9	510,0	*	*	*
122	Poulet haché	<0,1	<0,1	<0,1	<0,1	<0,1	<0,1	<0,1	<0,1	<0,1	<0,1	<0,1	<0,1	<0,1	<0,1	<0,1	<0,1	<0,1	<0,1	<0,1	<0,1	<0,1	<0,1	<0,1	<0,1
123	Dinde	49,1	1,5	291,7	60,7	2,0	465,6	78,0	2,3	283,0	88,3	2,9	491,4	91,6	2,5	854,4	85,5	0,8	512,0	90,6	<0,1	800,9	88,9	2,0	574,9
124	Canard	*	*	*	*	*	*	*	*	*	*	*	*	*	*	*	*	*	*	*	*	*	*	*	*
125	Autres oiseaux	*	*	*	*	*	*	*	*	*	*	*	*	*	*	*	*	*	*	*	*	*	*	*	*
126	Porc	25,8	0,1	770,4	42,5	<0,1	540,0	63,6	<0,1	659,1	74,5	<0,1	840,0	64,4	<0,1	876,1	87,4	<0,1	772,0	79,1	<0,1	943,1	72,0	0,4	684,4
127	Agneau	*	*	*	*	*	*	*	*	*	*	*	*	*	*	*	129,3	1,8	445,8	99,9	0,4	420,2	*	*	*
128	Veau	*	*	*	*	*	*	*	*	*	*	*	*	*	*	*	73,0	2,8	342,2	92,4	5,6	255,9	54,9	6,7	326,4
129	Venaison	*	*	*	*	*	*	*	*	*	*	*	*	*	*	*	*	*	*	*	*	*	*	*	*
130	Viande de gibier	*	*	*	*	*	*	*	*	*	97,2	8,4	293,4	99,6	6,9	414,5	104,5	<0,1	825,5	86,1	2,9	340,2	*	*	*
131	Foie - pas de volaille	*	*	*	*	*	*	*	*	*	*	*	*	*	*	*	*	*	*	129,2	5,3	504,8	*	*	*
BŒUF																									
132	Bœuf (maigre/maigre et gras)	43,9	1,3	420,2	59,9	0,3	388,9	89,1	1,0	657,0	137,7	0,4	980,4	124,9	0,1	922,3	132,6	0,8	970,0	126,9	0,4	831,6	97,2	<0,1	770,4
133	Bœuf haché	30,8	<0,1	352,9	49,8	<0,1	455,1	58,2	<0,1	691,5	77,0	<0,1	1028,4	75,2	<0,1	696,8	76,1	<0,1	863,5	72,6	<0,1	819,2	63,8	<0,1	688,3
134	Bœuf haché - extra-maigre	*	*	*	74,7	7,3	307,6	52,8	7,1	691,5	*	*	*	*	*	*	112,1	2,0	455,1	114,6	1,0	510,3	80,1	8,6	499,1
135	Bœuf haché - maigre	39,5	0,1	352,9	55,6	1,0	455,1	68,5	<0,1	491,8	106,4	<0,1	801,0	93,3	<0,1	559,6	116,8	0,6	582,5	90,5	1,8	600,7	76,1	0,2	408,1
136	Bœuf haché - mi-maigre	23,4	<0,1	279,5	41,6	<0,1	455,1	50,0	<0,1	455,1	64,6	<0,1	1028,4	65,4	<0,1	696,8	59,7	<0,1	863,5	56,0	<0,1	819,2	48,3	0,4	688,3
137	Bœuf haché - régulier	46,5	5,7	128,0	57,2	<0,1	398,2	78,2	<0,1	277,7	90,8	<0,1	400,5	117,8	<0,1	455,1	93,1	1,4	681,7	83,5	2,4	396,9	67,8	<0,1	606,8
138	Rosbif (hanche, croupe)	44,7	7,9	156,9	50,8	1,8	346,4	69,0	2,6	514,1	101,2	0,4	514,1	78,0	0,1	259,8	94,3	0,8	615,0	63,8	0,4	431,9	89,9	<0,1	366,9
VIANDES CUITES OU TRANSFORMÉES																									
139	Bacon, en général	12,5	<0,1	46,0	20,7	0,4	160,0	24,3	0,4	138,0	28,4	0,3	250,0	31,8	<0,1	567,0	29,5	0,2	230,0	24,2	0,1	161,0	20,5	0,4	143,0
140	Bacon (dinde)	*	*	*	*	*	*	*	*	*	*	*	*	*	*	*	*	*	*	*	*	*	*	*	*
141	Jambon	29,2	0,6	189,3	43,9	0,2	708,8	54,9	0,6	689,8	60,8	<0,1	538,7	59,5	<0,1	727,5	61,2	0,4	492,8	64,4	0,1	776,0	52,0	0,6	730,1
142	Bœuf salé	*	*	*	*	*	*	*	*	*	*	*	*	*	*	*	96,2	5,6	390,4	72,0	4,2	401,7	82,8	0,7	520,5
143	Produits de charcuterie/ viandes froides	23,5	0,3	503,8	26,3	0,1	301,3	31,7	<0,1	330,8	37,8	<0,1	350,0	37,2	0,2	520,5	38,9	0,3	390,4	45,3	<0,1	415,6	44,4	0,9	520,5
144	Bologna	30,2	1,8	131,4	29,9	1,0	129,3	44,0	1,0	330,8	42,1	6,8	350,0	35,7	6,4	120,7	49,0	4,1	175,0	40,7	<0,1	141,8	42,3	5,0	85,1
145	Saucisse kielbassa	*	*	*	*	*	*	*	*	*	*	*	*	*	*	*	*	*	*	*	*	*	*	*	*
146	Pastrami	*	*	*	*	*	*	*	*	*	*	*	*	*	*	*	*	*	*	*	*	*	*	*	*
147	Pepperoni	7,1	0,3	100,0	11,7	0,1	175,0	14,6	0,1	210,0	14,1	<0,1	200,0	17,9	0,2	283,5	13,5	0,3	170,1	12,2	0,2	113,4	11,4	1,1	224,0
148	Salami	*	*	*	45,1	2,3	260,0	50,6	<0,1	212,9	71,1	0,6	275,6	65,3	0,6	425,9	50,1	0,4	368,0	63,1	<0,1	252,0	35,9	0,9	200,0
149	Pâté à la viande ou saucisson de foie	*	*	*	*	*	*	*	*	*	*	*	*	*	*	*	*	*	*	*	*	*	*	*	*
150	Hamburgers	85,8	<0,1	173,9	143,8	<0,1	455,1	173,5	<0,1	691,5	236,5	<0,1	801,0	235,6	<0,1	696,8	244,4	<0,1	582,5	220,8	<0,1	819,2	179,4	<0,1	463,7
151	Hot-dogs	44,9	7,0	300,0	57,0	2,9	338,0	67,4	2,5	450,0	73,2	15,9	337,5	77,8	18,8	450,0	68,5	12,7	600,0	63,2	<0,1	338,0	54,2	4,0	200,0
152	Saucisse (fraîche et salée)	46,9	0,3	300,0	50,4	0,1	338,0	57,1	<0,1	450,0	53,9	0,5	467,1	55,1	0,2	450,0	51,0	0,6	600,0	65,4	<0,1	554,4	58,5	0,5	353,2
153	Saucisse - bœuf	*	*	*	*	*	*	*	*	*	*	*	*	*	*	*	*	*	*	*	*	*	*	*	*
154	Saucisse - porc	38,9	0,3	242,5	37,1	0,1	232,8	41,8	<0,1	431,1	35,2	0,5	467,1	39,9	0,2	238,2	39,5	0,6	277,9	55,6	0,4	272,0	53,6	0,5	242,4
POISSONS ET FRUITS DE MER																									
155	Palourdes américaines	*	*	*	*	*	*	*	*	*	*	*	*	*	*	*	*	*	*	*	*	*	*	*	*
156	Morue	*	*	*	*	*	*	92,7	0,4	332,5	*	*	*	*	*	*	99,2	2,3	340,2	114,5	2,4	719,9	72,8	2,9	453,6
157	Crabe	*	*	*	*	*	*	*	*	*	*	*	*	92,6	<0,1	625,2	*	*	*	85,3	8,3	375,0	*	*	*
158	Aiglefin	*	*	*	*	*	*	*	*	*	*	*	*	*	*	*	109,8	10,2	657,6	147,1	6,3	495,8	106,1	8,3	450,2

* Les aliments suivants ont été analysés, mais ont été consommés par moins de 30 répondants. Par conséquent, il a été impossible de les indiquer dans le tableau.

ANNEXE 2 : QUANTITÉ D'ALIMENTS CONSOMMÉS (EN GRAMMES) DANS LES 24 DERNIÈRES HEURES, SELON LE GROUPE D'ÂGE (SUITE)

ALIMENTS	< de 3 ans			4 à 8 ans			9 à 13 ans			14 à 18 ans			19 à 30 ans			31 à 50 ans			51 à 70 ans			70 ans et plus			
	Moy. pond.	Min	Max	Moy. pond.	Min	Max	Moy. pond.	Min	Max	Moy. pond.	Min	Max	Moy. pond.	Min	Max	Moy. pond.	Min	Max	Moy. pond.	Min	Max	Moy. pond.	Min	Max	
159	Flétan	*	*	*	*	*	*	*	*	*	*	*	*	*	*	*	*	*	*	*	*	*	*	*	
160	Hareng	*	*	*	*	*	*	*	*	*	*	*	*	*	*	*	*	*	*	*	*	*	*	*	
161	Homard	*	*	*	*	*	*	*	*	*	*	*	*	*	*	*	*	*	104,7	4,6	885,0	*	*	*	
162	Moules	*	*	*	*	*	*	*	*	*	*	*	*	*	*	*	*	*	*	*	*	*	*	*	
163	Perche	*	*	*	*	*	*	*	*	*	*	*	*	*	*	*	*	*	*	*	*	*	*	*	
164	Goberge	33,7	11,6	88,2	57,9	11,5	203,2	*	*	*	51,6	12,6	141,4	*	*	*	*	*	51,1	7,1	705,6	*	*	*	
165	Saumon	*	*	*	*	*	*	99,0	0,4	536,8	122,0	4,8	338,3	100,8	6,4	417,5	170,3	2,8	816,0	152,8	0,6	766,3	107,2	1,0	465,0
166	Sardines	*	*	*	*	*	*	*	*	*	*	*	*	*	*	*	*	*	*	*	*	*	*	*	
167	Pétoncles	*	*	*	*	*	*	*	*	*	*	*	*	*	*	*	*	*	83,7	2,3	230,9	*	*	*	
168	Crevettes	*	*	*	*	*	*	51,0	0,4	252,8	56,0	1,8	272,7	62,6	1,4	262,8	46,1	1,5	431,2	48,4	0,7	235,2	41,0	0,3	226,8
169	Poisson fumé	*	*	*	*	*	*	*	*	*	*	*	*	*	*	*	*	*	*	*	*	*	*	*	
170	Sole	*	*	*	*	*	*	*	*	*	104,8	2,5	517,0	55,6	6,3	331,5	116,3	2,3	371,0	140,4	7,1	775,0	92,6	9,1	364,0
171	Calmar	*	*	*	*	*	*	*	*	*	*	*	*	*	*	*	*	*	*	*	*	*	*	*	
172	Truite	*	*	*	*	*	*	*	*	*	*	*	*	*	*	*	*	*	*	*	*	*	*	*	
173	Thon en conserve	42,4	2,4	346,5	59,6	3,4	250,0	76,8	<0,1	546,6	85,0	3,6	344,0	64,6	<0,1	243,5	77,2	<0,1	352,7	68,6	1,0	553,1	88,0	3,6	426,0
174	Sushi	*	*	*	*	*	*	*	*	*	*	*	*	202,0	<0,1	466,9	*	*	*	*	*	*	*	*	
NOIX, GRAINES, TOFU ET BEURRES DE NOIX																									
175	Amandes	8,0	0,4	69,0	10,5	1,5	56,0	17,3	0,3	88,2	25,9	0,4	145,0	23,6	<0,1	276,0	22,5	0,2	190,3	18,6	<0,1	200,8	10,0	<0,1	71,0
176	Noix du Brésil	*	*	*	*	*	*	*	*	*	*	*	*	*	*	*	7,7	0,3	35,0	11,5	<0,1	70,0	15,9	<0,1	140,0
177	Noix de cajou	*	*	*	*	*	*	38,8	0,5	179,8	28,9	0,5	453,8	19,6	<0,1	137,0	28,0	0,2	198,5	26,3	<0,1	170,1	21,2	<0,1	137,0
178	Noisettes et avelines	*	*	*	*	*	*	*	*	*	*	*	*	*	*	7,9	0,2	67,5	10,6	<0,1	67,5	6,9	<0,1	31,2	
179	Noix de macadamia	*	*	*	*	*	*	*	*	*	*	*	*	*	*	*	*	*	*	*	*	*	*	*	
180	Arachides	11,9	0,2	106,6	17,0	0,5	82,1	21,3	0,1	191,6	28,3	0,9	193,5	39,1	<0,1	219,0	37,4	0,9	438,0	37,7	<0,1	292,0	29,8	<0,1	365,0
181	Pacanes	*	*	*	*	*	*	*	*	*	9,9	0,2	30,9	8,5	<0,1	78,0	13,6	0,2	77,4	10,1	<0,1	55,0	6,1	<0,1	31,2
182	Pignons	*	*	*	*	*	*	*	*	*	*	*	*	*	*	*	*	*	*	*	*	*	*	*	
183	Pistaches	*	*	*	*	*	*	*	*	*	*	*	*	*	*	*	*	*	*	*	*	*	*	*	
184	Graines de citrouille	*	*	*	*	*	*	*	*	*	*	*	*	*	*	*	*	*	*	*	*	*	*	*	
185	Graines de sésame	*	*	*	*	*	*	*	*	*	*	*	*	*	*	*	*	*	*	*	*	*	*	*	
186	Graines de tournesol	*	*	*	30,2	0,6	138,2	33,3	<0,1	199,0	81,1	<0,1	276,5	48,5	0,1	244,9	35,3	<0,1	347,4	26,7	<0,1	138,9	20,5	0,3	64,0
187	Noix de Grenoble	2,0	0,1	11,2	5,7	<0,1	80,0	3,1	<0,1	47,6	5,2	<0,1	40,0	7,5	<0,1	52,5	5,9	<0,1	60,0	6,6	<0,1	60,0	7,6	<0,1	120,0
188	Beurre d'amande	*	*	*	*	*	*	*	*	*	*	*	*	*	*	*	*	*	*	*	*	*	*	*	
189	Beurre d'arachide	12,2	0,4	80,7	23,6	0,5	193,5	26,9	0,9	322,5	29,1	1,0	258,0	30,3	2,0	516,0	26,9	1,6	387,0	22,2	1,3	516,0	18,3	0,3	129,0
190	Hoummos	*	*	*	*	*	*	*	*	*	*	*	*	*	*	*	*	*	*	*	*	*	*	*	
191	Produit de soja (tofu, yogourt, etc. - à l'exception du lait)	*	*	*	*	*	*	*	*	*	*	*	*	125,4	5,8	381,1	79,2	7,3	568,0	160,6	2,7	731,0	*	*	*
FRUITS SÉCHÉS																									
192	Raisins secs	23,0	0,3	181,3	19,6	0,4	145,0	19,1	<0,1	145,0	17,3	0,7	196,0	17,0	0,4	196,0	16,0	0,1	226,8	17,3	<0,1	145,0	13,5	0,1	145,0
193	Fruits séchés (y compris les pommes, les abricots, les figues, les pêches, les poires, les pruneaux, les canneberges, les fruits mélangés)	44,1	2,0	236,6	49,8	2,0	170,6	*	*	*	*	*	*	36,5	1,8	408,0	37,1	2,0	236,6	46,7	0,3	223,1	52,8	2,5	428,8
JUS																									
194	Jus de pomme	229,3	<0,1	1487,7	254,5	0,3	1859,9	276,4	<0,1	2696,9	288,7	0,1	1797,9	349,2	2,7	1504,3	244,3	<0,1	1627,5	195,6	0,2	899,0	185,0	<0,1	651,0
195	Jus de carotte	*	*	*	*	*	*	*	*	*	*	*	*	*	*	*	*	*	*	*	*	*	*	*	
196	Jus de pamplemousse	23,4	<0,1	250,0	71,4	4,0	261,0	113,5	<0,1	895,4	128,0	1,0	1044,0	254,3	0,8	906,2	265,9	0,3	2087,9	196,0	1,5	988,0	142,0	3,1	494,0
197	Jus d'orange	217,9	0,9	1416,1	279,1	1,1	2104,8	331,3	0,3	1867,4	424,4	0,9	2104,8	404,9	0,8	2211,0	308,3	0,9	2104,8	250,9	0,1	4209,6	208,7	3,7	1992,0

* Les aliments suivants ont été analysés, mais ont été consommés par moins de 30 répondants. Par conséquent, il a été impossible de les indiquer dans le tableau.

ANNEXE 2 : QUANTITÉ D'ALIMENTS CONSOMMÉS (EN GRAMMES) DANS LES 24 DERNIÈRES HEURES, SELON LE GROUPE D'ÂGE (SUITE)

	ALIMENTS	< de 3 ans			4 à 8 ans			9 à 13 ans			14 à 18 ans			19 à 30 ans			31 à 50 ans			51 à 70 ans			70 ans et plus		
		Moy. pond.	Min	Max	Moy. pond.	Min	Max	Moy. pond.	Min	Max	Moy. pond.	Min	Max	Moy. pond.	Min	Max	Moy. pond.	Min	Max	Moy. pond.	Min	Max	Moy. pond.	Min	Max
198	Jus de tomate	*	*	*	*	*	*	190,1	7,8	875,9	*	*	*	258,3	15,2	2627,8	278,8	1,5	951,4	180,1	5,1	875,9	214,8	8,1	1402,5
199	Jus de légumes	*	*	*	231,0	19,3	348,8	228,4	45,4	877,2	471,4	34,6	2631,7	336,5	1,0	2045,6	269,3	5,0	1058,7	327,7	1,0	1936,0	234,8	45,4	529,4
CÉRÉALES																									
200	Céréales	48,8	0,2	642,6	72,4	0,2	804,9	78,8	<0,1	1151,9	87,0	<0,1	771,4	105,2	0,2	1163,1	99,9	0,1	1389,3	85,0	<0,1	1425,7	90,9	0,1	1383,8
201	Craquelins	14,9	0,1	200,0	28,9	0,2	419,8	30,3	0,2	321,8	35,0	0,5	600,0	29,3	0,7	300,0	26,1	0,7	500,0	21,3	0,2	453,6	19,8	0,4	472,0
ALIMENTS POUR BÉBÉS ET PRÉPARATIONS POUR NOURRISSONS																									
202	Aliments pour bébés	155,7	0,2	904,0	*	*	*	*	*	*	*	*	*	*	*	*	*	*	*	*	*	*	*	*	*
203	Préparations pour nourrissons	243,2	<0,1	407,8	*	*	*	*	*	*	*	*	*	*	*	*	*	*	*	*	*	*	*	*	*
GRIGNOTINES																									
204	Barres de céréales	35,0	<0,1	210,0	41,7	<0,1	300,0	41,6	<0,1	370,0	42,9	<0,1	558,0	39,5	<0,1	235,0	42,0	<0,1	310,5	37,3	<0,1	120,0	41,0	<0,1	310,5
205	Croustilles	16,2	1,3	56,0	27,6	0,6	338,0	36,4	0,3	440,0	48,3	1,0	574,0	46,2	1,3	900,0	41,8	1,3	600,0	34,7	0,3	250,0	18,3	1,3	115,0
206	Bretzels	16,4	0,1	70,0	22,0	0,6	192,0	29,6	0,2	297,8	39,7	2,3	240,0	33,8	0,6	297,8	37,1	2,3	320,0	28,7	0,6	280,0	*	*	*
207	Coquilles à taco et tortillas	52,3	4,9	327,1	36,6	4,5	165,6	60,4	3,1	426,2	63,6	1,1	396,9	73,6	3,6	496,8	66,3	3,3	290,3	60,0	5,9	157,0	*	*	*
208	Croustilles de maïs	20,6	1,6	170,1	42,8	1,1	314,6	46,7	1,6	357,4	57,2	1,6	440,0	53,8	1,8	628,6	52,4	3,6	362,3	51,2	3,6	754,0	*	*	*
SAUCES, SALSA, SAUCES POUR SALADE, CONFITURES ET CONSERVES DE FRUITS																									
209	Sauce aux tomates	25,5	<0,1	261,0	26,7	<0,1	240,4	40,8	<0,1	824,8	50,9	<0,1	494,1	54,6	<0,1	438,1	51,8	<0,1	596,7	50,1	<0,1	517,3	40,2	<0,1	396,7
210	Sauces (soja, ketchup, etc.)	15,3	<0,1	250,0	24,4	<0,1	388,5	28,0	<0,1	791,3	34,8	<0,1	750,0	37,5	<0,1	720,0	32,4	<0,1	750,0	22,8	<0,1	437,5	17,9	<0,1	266,9
211	Salsa	*	*	*	86,7	1,1	388,5	50,6	2,7	469,4	63,5	2,7	566,5	89,2	2,1	339,9	74,8	4,3	518,0	60,6	4,0	259,0	*	*	*
212	Sauce pour salade	8,2	<0,1	235,0	13,2	<0,1	235,0	20,2	<0,1	695,4	25,5	0,5	265,1	26,3	<0,1	250,0	26,9	<0,1	469,9	22,9	<0,1	236,0	17,1	0,2	245,0
213	Sauces	39,3	0,4	174,0	51,5	<0,1	398,1	92,7	0,4	570,1	104,5	<0,1	570,1	89,2	<0,1	463,4	89,5	0,5	570,1	59,6	<0,1	344,3	50,7	<0,1	651,7
214	Confitures/conserves de fruits	13,8	0,2	159,9	19,4	0,6	191,9	23,6	<0,1	399,7	31,9	0,1	319,7	26,2	1,0	319,7	29,9	0,8	479,6	22,0	0,2	959,2	24,3	<0,1	639,5
SALADES PRÉPARÉES																									
215	Salade de fruits	234,9	0,2	122,4	166,0	<0,1	217,4	318,2	<0,1	367,2	338,7	0,3	606,5	267,3	0,3	379,7	257,2	3,5	282,2	225,6	<0,1	294,5	229,2	0,2	450,3
216	Salade de pâtes	*	*	*	*	*	*	196,8	<0,1	367,2	264,0	<0,1	800,7	170,2	0,1	627,8	192,7	<0,1	533,8	147,1	<0,1	371,5	74,6	<0,1	138,8
ALIMENTS PRÉPARÉS OU TRANSFORMÉS																									
217	Levure	0,8	<0,1	11,8	0,9	<0,1	11,0	1,2	<0,1	16,6	1,4	<0,1	11,0	1,5	<0,1	11,3	1,3	<0,1	11,2	1,1	<0,1	19,4	0,9	<0,1	6,7
Soupe :																									
218	Soupe, maison	193,6	<0,1	568,0	307,4	<0,1	724,0	429,1	<0,1	970,7	466,6	<0,1	1182,3	472,3	<0,1	1133,8	534,4	<0,1	1642,5	438,4	<0,1	2926,2	396,4	<0,1	1478,8
219	Soupe, déshydratée	*	*	*	*	*	*	*	*	*	*	*	*	*	*	*	198,3	0,2	1404,2	*	*	263,6	0,2	785,0	
220	Soupe, en conserve	205,5	1,3	227,9	240,4	0,6	267,2	418,9	0,2	966,2	464,5	<0,1	1666,2	371,4	1,2	624,8	332,0	0,5	455,8	349,9	<0,1	416,5	327,0	<0,1	416,5
221	Mets chinois	*	*	*	164,3	<0,1	190,3	175,3	<0,1	286,6	227,4	<0,1	312,4	236,0	<0,1	416,9	286,3	<0,1	628,7	217,0	<0,1	300,7	206,3	<0,1	215,1
222	Mets mexicains	*	*	*	189,8	<0,1	314,6	249,9	<0,1	426,2	260,4	<0,1	700,0	266,5	<0,1	628,6	218,6	<0,1	362,3	195,5	<0,1	245,1	*	*	*
223	Lasagne	153,8	<0,1	189,6	246,0	<0,1	379,3	310,8	<0,1	341,4	302,8	<0,1	426,7	388,4	<0,1	563,0	331,9	<0,1	563,0	297,5	<0,1	318,2	215,1	<0,1	305,5
224	Macaroni	131,1	<0,1	286,8	202,2	<0,1	717,0	279,7	<0,1	621,6	308,3	<0,1	1376,1	312,7	<0,1	1187,4	270,0	<0,1	917,4	260,8	<0,1	653,1	186,5	<0,1	564,7
225	Nouilles (aux œufs)	*	*	*	*	*	*	*	*	*	*	*	*	*	*	*	*	*	*	*	*	*	*	*	*
226	Spaghettis	449,2	<0,1	1560,2	477,8	<0,1	821,3	429,5	<0,1	1472,2	377,8	<0,1	952,5	498,4	<0,1	1246,8	431,4	<0,1	1560,2	458,7	<0,1	1472,2	554,9	<0,1	1051,1
227	Autres pâtes	172,7	<0,1	226,8	290,1	<0,1	288,7	283,8	<0,1	235,0	308,3	<0,1	331,9	333,1	<0,1	405,3	332,1	<0,1	689,8	214,3	<0,1	388,9	177,8	<0,1	105,4
228	Pizza	74,4	<0,1	177,6	127,0	<0,1	166,6	172,7	<0,1	357,3	197,9	<0,1	288,9	195,5	<0,1	327,6	189,2	<0,1	252,9	184,3	<0,1	172,7	108,5	<0,1	111,6
229	Riz	128,4	<0,1	826,4	144,2	<0,1	427,9	227,9	<0,1	752,8	282,7	<0,1	1099,0	304,5	<0,1	1013,7	214,2	<0,1	1161,0	207,1	<0,1	647,7	178,9	<0,1	782,4
230	Sandwichs	84,2	<0,1	299,8	114,8	<0,1	485,6	144,1	<0,1	440,0	189,0	<0,1	585,4	206,3	<0,1	552,8	200,9	<0,1	597,5	174,9	<0,1	492,0	139,1	<0,1	520,5
231	Sous-marins (sandwichs)	*	*	*	180,0	<0,1	176,3	273,9	<0,1	200,0	316,5	<0,1	256,0	328,9	<0,1	425,9	287,0	0,2	360,1	272,4	<0,1	200,0	*	*	*

* Les aliments suivants ont été analysés, mais ont été consommés par moins de 30 répondants. Par conséquent, il a été impossible de les indiquer dans le tableau.

REMARQUES :

- Les aliments suivants ont été analysés, mais ont été consommés par moins de 30 répondants à l'échelle nationale (et n'ont pas été indiqués dans le tableau) - ombre chevalier, achigan, feuille de laurier, boudin, saucisse bratwurst, camembert, coriandre, chicoutés, coriandre, cumin, aneth (fraîche et séchée), charcuterie - boeuf, charcuterie - poulet, charcuterie - jambon, lait de poule, bâtonnets de poisson, figues, lait de chèvre, dinde hachée, goyave, fromage de tête, sauce hollandaise, citronnelle, limes, foie - volaille, chou frisé, poulamon, noix de macadamia, fromage à la mexicaine, majoline, maqueureau, boules de melon, menthe (fraîche et séchée), lait frappé, pieuvre, autres baies surgelées, huîtres, pistache, grenade, citrouille, faisán, lapin, romarin, pâte de graines, noix de soja, tomates séchées au soleil, fromage stilton, tahini, thym (frais et séché), mélange montagnard, thon (pas en conserve).