



Dépenses en médicaments au Canada,  
de 1985 à 2011



## Notre vision

De meilleures données pour de meilleures décisions : des Canadiens en meilleure santé

## Notre mandat

Exercer le leadership visant l'élaboration et le maintien d'une information sur la santé exhaustive et intégrée pour des politiques avisées et une gestion efficace du système de santé qui permettent d'améliorer la santé et les soins de santé

## Nos valeurs

Respect, intégrité, collaboration, excellence, innovation

# Table des matières

Sommaire.....	v
Introduction .....	1
Dépenses nationales en médicaments — tableau d'ensemble .....	3
La part des médicaments par rapport au total des dépenses de santé .....	3
Total des dépenses en médicaments .....	6
Total des dépenses en médicaments par habitant .....	7
Dépenses en médicaments : médicaments prescrits et non prescrits .....	8
Dépenses en médicaments prescrits selon la source de financement .....	10
Dépenses en médicaments dans les provinces et les territoires .....	17
La part des médicaments par rapport au total des dépenses de santé .....	18
Total des dépenses en médicaments par source de financement.....	20
Total des dépenses en médicaments par habitant, par source de financement.....	21
Dépenses en médicaments par type de médicament et source de financement.....	22
Comparaisons internationales .....	29
Comparabilité des dépenses de santé entre les pays .....	29
Part des médicaments par rapport au total des dépenses de santé.....	29
Part des dépenses publiques par rapport au total des dépenses en médicaments.....	32
Part des médicaments par rapport aux dépenses publiques de santé .....	34
Facteurs influençant les dépenses en médicaments au Canada .....	35
Notes méthodologiques .....	39
Renseignements généraux .....	39
Restrictions relatives aux données .....	44
Collecte et absence de réponse.....	46
Sources de données .....	54
Série A — Dépenses en médicaments par type et par source de financement et en tant que part des dépenses publiques, privées et totales de santé, Canada, de 1985 à 2011 .....	57
Série B — Dépenses en médicaments par type et par source de financement et en tant que part des dépenses publiques, privées et totales de santé, par province et territoire, de 1985 à 2011 .....	63
Série C — Comparaisons internationales .....	117
Annexe A — Comparaison des régimes d'assurance-médicaments des provinces et des territoires .....	123
Références.....	149

## Liste des figures

Figure 1	Total des dépenses en médicaments par rapport au total des dépenses de santé, Canada, de 1985 à 2011 .....	3
Figure 2	Taux de croissance annuel du total des dépenses en médicaments et du total des dépenses de santé, Canada, de 1985 à 2011 .....	4
Figure 3	Total des dépenses de santé selon l'affectation des fonds, Canada, 2011 .....	5
Figure 4	Total des dépenses en médicaments, Canada, de 1985 à 2011 .....	6
Figure 5	Total des dépenses en médicaments par habitant, dollars courants et constants, Canada, de 1985 à 2011 .....	7
Figure 6	Total des dépenses en médicaments (prescrits et non prescrits) par type, Canada, de 1985 à 2011 .....	9
Figure 7	Total des dépenses en médicaments par source de financement et type de dépense, Canada, 2011 .....	10
Figure 8	Dépenses en médicaments prescrits par source de financement, Canada, de 1985 à 2011 .....	11
Figure 9	Taux de croissance annuel des dépenses en médicaments prescrits par source de financement, Canada, de 1985 à 2011 .....	12
Figure 10	Dépenses en médicaments prescrits par source de financement du secteur privé, Canada, de 1988 à 2011 .....	15
Figure 11	Dépenses en médicaments par rapport au total des dépenses de santé, par province et territoire et au Canada, 1985 et 2011 .....	19
Figure 12	Pourcentage du total des dépenses en médicaments par source de financement, par province et territoire et au Canada, 2011 .....	20
Figure 13	Total des dépenses en médicaments par habitant, par type et par source de financement, par province et territoire et au Canada, 2011 .....	21
Figure 14	Taux de croissance annuel des dépenses en médicaments prescrits et non prescrits des secteurs public et privé par habitant, par province ou territoire et au Canada, 2011 .....	23
Figure 15	Taux de croissance annuel moyen des dépenses en médicaments prescrits par habitant, par source de financement, par province et territoire et au Canada de 1985 à 2011 .....	24
Figure 16	Dépenses en médicaments prescrits du secteur public par rapport au total des dépenses en médicaments prescrits, par province et territoire, de 1985 à 2011 .....	25
Figure 17	Dépenses en médicaments par habitant, pays de comparaison choisis de l'OCDE, de 1985 à 2009 .....	31

Figure 18	Composition des dépenses totales de santé par source de financement.....	40
Figure 19	Indice des prix des médicaments brevetés (IPMB), indice des prix à la consommation (IPC) et indice des prix des produits industriels (IPPI), de 1985 à 2011 (1987 = 100) .....	45

## Liste des tableaux

Tableau 1	Répartition des dépenses en médicaments prescrits par source de financement, Canada, 1988 et 2011.....	14
Tableau 2	Sommaire des dépenses en médicaments par province et territoire et au Canada, 2011 .....	17
Tableau 3	Total des dépenses en produits pharmaceutiques par habitant par rapport au total des dépenses de santé, pays de comparaison choisis de l'OCDE, 2009...	30
Tableau 4	Dépenses publiques en produits pharmaceutiques par habitant par rapport aux dépenses totales en produits pharmaceutiques, pays de comparaison choisis de l'OCDE, 2009.....	33
Tableau 5	Dépenses publiques en produits pharmaceutiques par habitant par rapport aux dépenses de santé du secteur public, pays de comparaison choisis de l'OCDE, 2009.....	34
Tableau 6	Données gouvernementales sur les dépenses en médicaments des provinces et des territoires .....	47
Tableau 7	Comparaison des régimes d'assurance-médicaments des provinces et des territoires, décembre 2011 .....	124



## Sommaire

Au Canada, les dépenses totales en médicaments<sup>i</sup> étaient de l'ordre de 29,6 milliards de dollars<sup>ii</sup> en 2009 et elles auront atteint 32,0 milliards en 2011. Entre 1985 et 2009, la part des médicaments dans les dépenses totales de santé est passée de 9,5 % à 16,2 %, pour diminuer légèrement, selon les prévisions, à 16,0 % en 2011. Depuis 1997, parmi les principales catégories de dépenses de santé, les médicaments représentent encore la deuxième part en importance, après les hôpitaux<sup>1</sup>.

À l'échelle nationale, les prévisions en matière de dépenses en 2010 et 2011 indiquent que :

- La part du total des dépenses de santé consacrée aux médicaments devrait s'être stabilisée à 16,0 % en 2010 et 2011.
- On prévoit que le total des dépenses en médicaments devrait avoir atteint 30,8 milliards en 2010 et 32,0 milliards en 2011, ce qui représente des augmentations annuelles respectives de 4,2 % et 4,0 %.
- Les dépenses totales en médicaments par habitant au Canada devraient s'élever à 903 \$ en 2010 et à 929 \$ en 2011, ce qui représente des augmentations annuelles respectives de 3,0 % et 2,8 %.
- La part du total des dépenses en médicaments consacrée aux médicaments prescrits devrait avoir atteint 84,3 % en 2010 et 84,8 % en 2011.
- Les dépenses en médicaments prescrits devraient avoir atteint 26,0 milliards en 2010 et 27,2 milliards en 2011, soit des taux de croissance de 4,7 % pour les deux années.
- Les dépenses en médicaments non prescrits devraient avoir atteint 4,8 milliards en 2010 et 4,9 milliards en 2011, ce qui représente des augmentations respectives de 1,7 % et 0,5 %.
- On s'attend à ce que les dépenses du secteur public en médicaments prescrits atteignent 11,8 milliards en 2010 et 12,1 milliards en 2011, ce qui représente des augmentations annuelles respectives de 2,4 % et de 2,2 %. On prévoit que les dépenses du secteur privé en médicaments prescrits auront atteint 14,2 milliards en 2010 et 15,1 milliards en 2011, avec des taux de croissance annuelle correspondants de 6,6 % et 6,8 %.

---

i. Les données sur les dépenses en médicaments présentées ici proviennent de la Base de données sur les dépenses nationales de santé (BDDNS) et se composent d'estimations qui représentent les coûts finals pour les consommateurs canadiens, y compris les honoraires du pharmacien, les marges bénéficiaires brutes et les taxes applicables. Dans ce rapport, les dépenses totales en médicaments comprennent les médicaments prescrits et non prescrits (les médicaments en vente libre et les articles d'hygiène personnelle). Pour obtenir plus de renseignements sur les médicaments en vente libre et les articles d'hygiène personnelle, voir la section Méthodes générales des Notes méthodologiques.

ii. À moins d'avis contraire, tous les chiffres sont exprimés en dollars courants (non ajustés pour tenir compte de l'inflation).

À l'échelle provinciale, les prévisions en matière de dépenses en 2011 indiquent que :

- Les dépenses totales en médicaments par habitant devraient varier de 702 \$ en Colombie-Britannique et 849 \$ au Manitoba à 1 116 \$ au Nouveau-Brunswick et 1 139 \$ en Nouvelle-Écosse.
- La part représentée par les dépenses en médicaments prescrits dans les dépenses totales en médicaments devrait varier de 82,0 % en Colombie-Britannique et 83,0 % en Alberta à 88,2 % au Québec et 89,1 % à Terre-Neuve-et-Labrador.
- Le pourcentage des médicaments prescrits financés par le secteur public en 2011 a varié d'une province à l'autre et devrait varier de 29,7 % au Nouveau-Brunswick et 34,2 % à l'Île-du-Prince-Édouard à 48,3 % en Alberta et 49,0 % en Saskatchewan.

Sur la scène internationale, les données indiquent qu'en 2009, dernière année pour laquelle les données étaient disponibles, parmi huit pays de comparaison de l'Organisation de coopération et de développement économiques (OCDE)<sup>iii</sup> :

- Le Canada s'est classé au deuxième rang quant au total des dépenses en médicaments par habitant, derrière les États-Unis.
- Le secteur public finançait 38,8 % du total des dépenses en médicaments au Canada, ce qui l'a classé au deuxième rang des parts les plus basses, devant les États-Unis (31,1 %). La part des dépenses publiques en médicaments dans le total des dépenses dans ce domaine était la plus élevée au Royaume-Uni, à 84,7 %<sup>iv</sup>.
- Les dépenses publiques en médicaments ont représenté 9,4 % des dépenses en santé du secteur public au Canada, classant ainsi le pays devant les États-Unis (7,8 %) et la Nouvelle-Zélande (7,5 %). Le Japon a enregistré la plus grande part des dépenses publiques en médicaments dans les dépenses publiques de santé à 17,3 %.

Facteurs pouvant influencer les dépenses en médicaments :

- De nombreux facteurs, dont plusieurs sont reliés, peuvent influencer les dépenses en médicaments. Comme les prix des médicaments, mesurés en fonction de plusieurs indices de prix, ont été relativement stables au cours des 10 dernières années, les facteurs qui jouent sur l'augmentation des dépenses en médicaments au Canada sont essentiellement associés au volume d'utilisation de médicaments et à l'arrivée de nouveaux médicaments (habituellement lancés sur le marché à un coût plus élevé).

---

iii. Ces pays de comparaison sont l'Allemagne, l'Australie, le Canada, les États-Unis, la France, le Japon, la Nouvelle-Zélande et le Royaume-Uni.

iv. Les données de 2008 ont été utilisées dans le cas du Royaume-Uni en raison de l'absence de données actuelles.



# Introduction

Les médicaments pharmaceutiques jouent un rôle essentiel dans la médecine moderne. Traitant diverses maladies, ils sont devenus un élément de plus en plus important du système de santé canadien.

Les données sur les dépenses en médicaments figurant dans le présent rapport proviennent principalement de la Base de données sur les dépenses nationales de santé (BDDNS) maintenue par l'Institut canadien d'information sur la santé (ICIS). Cette base de données contient une série historique de statistiques macroéconomiques sur les dépenses de la santé par province et territoire qui remontent à 1975. Les données sur les dépenses en médicaments contenues dans la BDDNS représentent des macrodonnées et ne permettent pas la ventilation selon les coûts d'ordonnance ou les catégories de médicaments.

La catégorie Médicaments de la BDDNS vise à mesurer la consommation finale, à l'extérieur des établissements, de médicaments achetés par des consommateurs, ou par des tiers payeurs en leur nom, provenant généralement de points de vente au détail. Les données sur les dépenses en médicaments contenues dans la BDDNS se composent d'estimations qui représentent les coûts finals pour les consommateurs canadiens, y compris les honoraires du pharmacien, les marges bénéficiaires brutes et les taxes applicables. Les données de la BDDNS ne rendent pas compte des dépenses en médicaments de non-Canadiens. Ce système de classification utilisé dans la BDDNS est conforme aux normes internationales établies par l'Organisation de coopération et de développement économiques (OCDE).

Les estimations des dépenses en médicaments contenues dans la BDDNS présentent un aperçu du total des dépenses en médicaments<sup>v</sup> par payeur public et privé et par type de médicaments (prescrits et non prescrits) à l'échelle provinciale, territoriale et nationale. À moins d'avis contraire, toutes les estimations des dépenses en médicaments présentées dans ce rapport sont en dollars courants (non ajustés pour tenir compte de l'inflation).

Le rapport *Dépenses en médicaments au Canada, de 1985 à 2011* est une publication annuelle de l'ICIS sur les tendances des dépenses en médicaments. Il présente une information à jour sur les dépenses en médicaments au Canada. Cette publication inclut

- les dépenses nationales en médicaments;
- les dépenses provinciales et territoriales en médicaments;
- des comparaisons à l'échelle internationale;
- des facteurs qui peuvent influencer les dépenses en médicaments.

Pour obtenir des précisions sur les dépenses en médicaments et les méthodes qui ont servi à préparer ce document, communiquez avec la Division de la pharmaceutique au 613-241-7860 ou par courriel à [medicaments@icis.ca](mailto:medicaments@icis.ca).

---

v. Dans le présent rapport, le total des dépenses en médicaments comprend les dépenses consacrées aux médicaments prescrits et non prescrits. Les médicaments non prescrits comprennent les médicaments en vente libre (tels que les remèdes contre le rhume, la toux et les maux de tête) et les articles d'hygiène personnelle (tels que les antisudorifiques, la soie dentaire et les seringues jetables pour diabétiques). Pour obtenir plus de renseignements sur les médicaments en vente libre et les articles d'hygiène personnelle, voir la section des Méthodes générales dans les Notes méthodologiques.



# Dépenses nationales en médicaments — tableau d'ensemble

La part des médicaments par rapport au total des dépenses de santé

## Perspective — 2010 et 2011

On prévoit que la part des médicaments dans le total des dépenses de santé aura atteint 16,0 % en 2010 et en 2011 (figure 1).

**Figure 1 : Total des dépenses en médicaments par rapport au total des dépenses de santé, Canada, de 1985 à 2011**

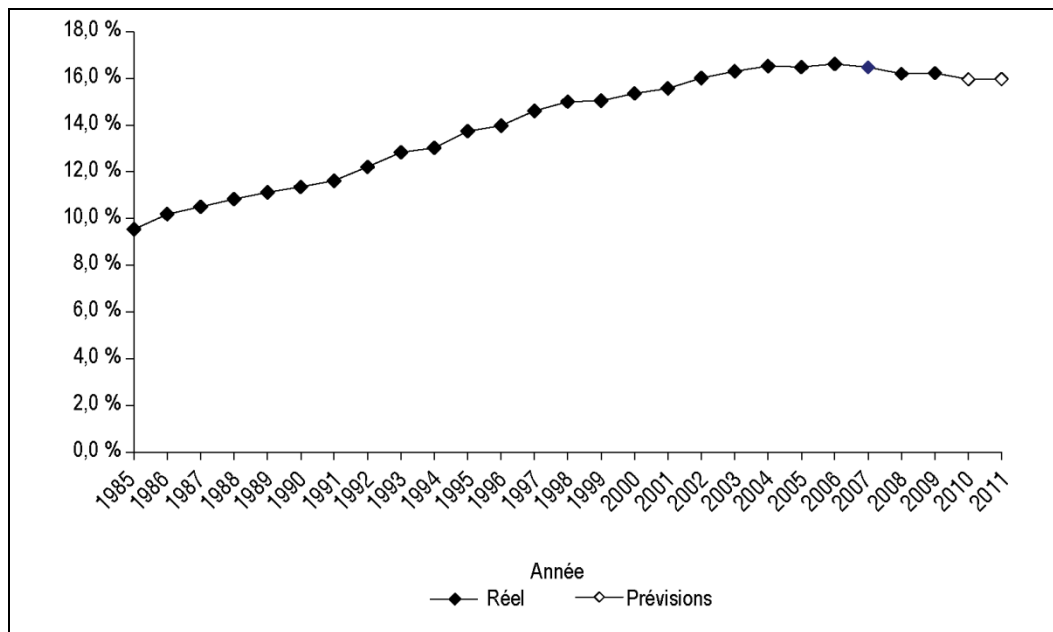

### Source

Base de données sur les dépenses nationales de santé, 2011, Institut canadien d'information sur la santé.

## Points saillants — 2009

Les médicaments constituent l'un des éléments du total des dépenses de santé au Canada qui augmentent le plus rapidement. De 1985 à 2009, le total des dépenses de santé a augmenté en moyenne de 6,5 % par année. Pendant cette période, le total des dépenses en médicaments a augmenté en moyenne de 8,9 % par année. Avant 2005, le taux de croissance annuel des dépenses en médicaments dépassait celui du total des dépenses de santé (figure 2). La hausse des dépenses en médicaments a été particulièrement marquée dans les années 90, période où de nombreuses catégories de médicaments vedettes ont été établies ou ont vu leur utilisation et leur prix augmenter. De 2005 à 2009, le taux de croissance annuel des dépenses en médicaments était légèrement inférieur au taux des dépenses totales de santé, à l'exception de 2006 et 2009. La croissance des dépenses en médicaments observée au cours de cette période a ralenti pour atteindre un taux moyen de 6,3 % par année.

**Figure 2 : Taux de croissance annuel du total des dépenses en médicaments et du total des dépenses de santé, Canada, de 1985 à 2011**

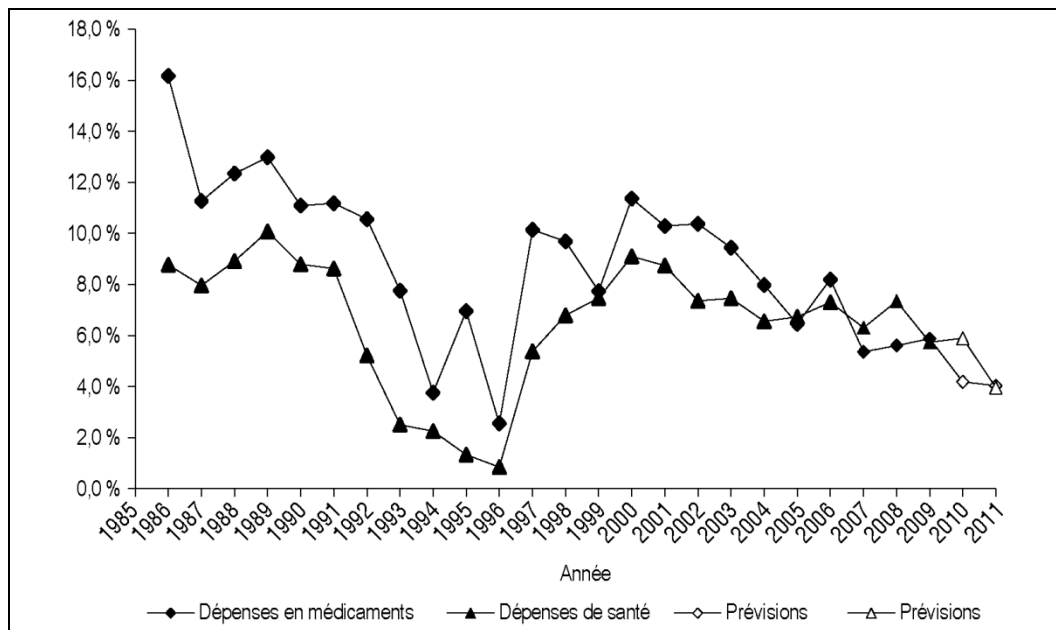

**Source**

Base de données sur les dépenses nationales de santé, 2011, Institut canadien d'information sur la santé.

Figure 3 : Total des dépenses de santé selon l'affectation des fonds, Canada, 2011<sup>p</sup>

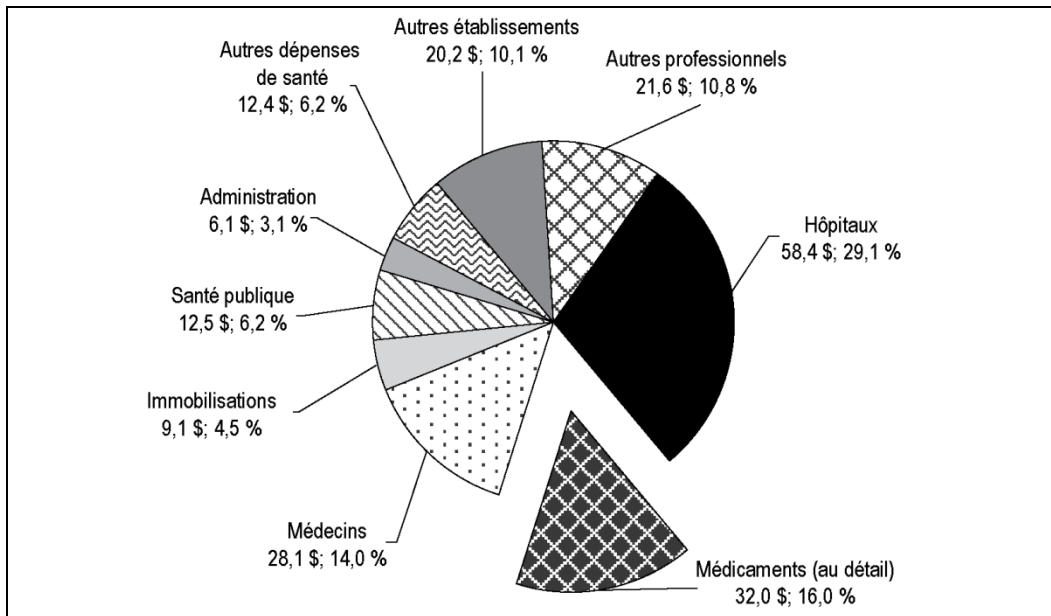

#### Remarques

p : prévisions.

Milliards de dollars, part du total des dépenses de santé en pourcentage.

#### Source

Base de données sur les dépenses nationales de santé, 2011, Institut canadien d'information sur la santé.

La BDDNS offre un aperçu de toutes les dépenses de santé au Canada, selon la catégorie de dépenses et la source de financement. Le total des dépenses de santé est composé de neuf catégories majeures. Depuis 1997, les médicaments viennent au deuxième rang des principales catégories de dépenses de santé, après les hôpitaux (figure 3).

Entre 1985 et 2009, le taux de croissance annuel moyen du total des dépenses en médicaments était de 8,9 %, alors que les dépenses hospitalières totales et les dépenses totales consacrées aux médecins ont augmenté à des taux annuels moyens de 5,0 % et 6,1 %, respectivement.

Le total des dépenses en médicaments a augmenté plus rapidement que celui des dépenses hospitalières chaque année entre 1985 et 2006<sup>1</sup>. Entre 2007 et 2009, le taux de croissance du total des dépenses hospitalières était supérieur à celui du total des dépenses en médicaments.

Le total des dépenses en médicaments a augmenté à un taux plus élevé que celui des dépenses totales liées aux médecins chaque année entre 1985 et 2006, à l'exception de 2005<sup>1</sup>. Entre 2007 et 2009, le taux de croissance du total des dépenses consacrées aux médecins était supérieur à celui du total des dépenses en médicaments.

Voir les tableaux de données de la série A pour consulter d'autres données sur les dépenses en médicaments nationales de 1985 à 2011.

## Total des dépenses en médicaments

### Perspective — 2010 et 2011

On prévoit que le total des dépenses en médicaments devrait avoir atteint 30,8 milliards<sup>vi</sup> en 2010 et 32,0 milliards en 2011, ce qui représente des augmentations annuelles respectives de 4,2 % et de 4,0 %.

Figure 4 : Total des dépenses en médicaments, Canada, de 1985 à 2011

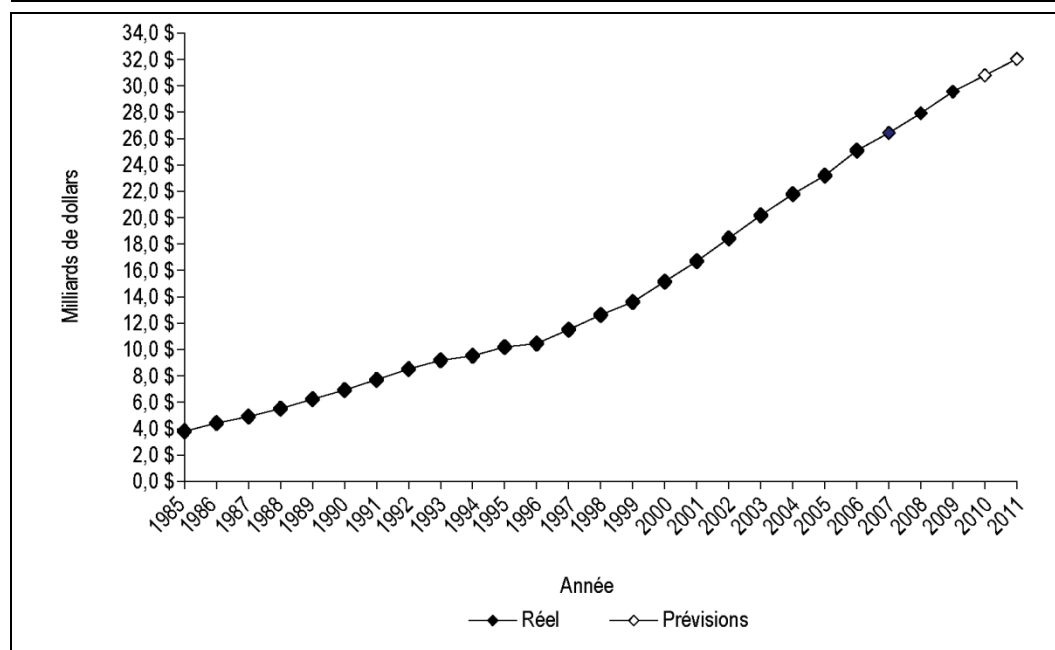

**Source**

Base de données sur les dépenses nationales de santé, 2011, Institut canadien d'information sur la santé.

### Points saillants — 2009

Le total des dépenses en médicaments a augmenté régulièrement au Canada pour passer de 3,8 milliards en 1985 à 29,6 milliards en 2009 (figure 4). Pendant cette période, le taux de croissance annuel moyen a été de 8,9 %.

Voir les tableaux de données de la série A pour consulter d'autres données sur les dépenses en médicaments nationales de 1985 à 2011.

vi. À moins d'avis contraire, tous les chiffres sont exprimés en dollars courants (non ajustés pour tenir compte de l'inflation).

## Total des dépenses en médicaments par habitant

### Perspective — 2010 et 2011

Le total des dépenses en médicaments par habitant au Canada devrait avoir atteint 903 \$ en 2010 et 929 \$ en 2011, ce qui représente des augmentations annuelles respectives de 3,0 % et de 2,8 %.

**Figure 5 : Total des dépenses en médicaments par habitant, dollars courants et constants\*, Canada, de 1985 à 2011**

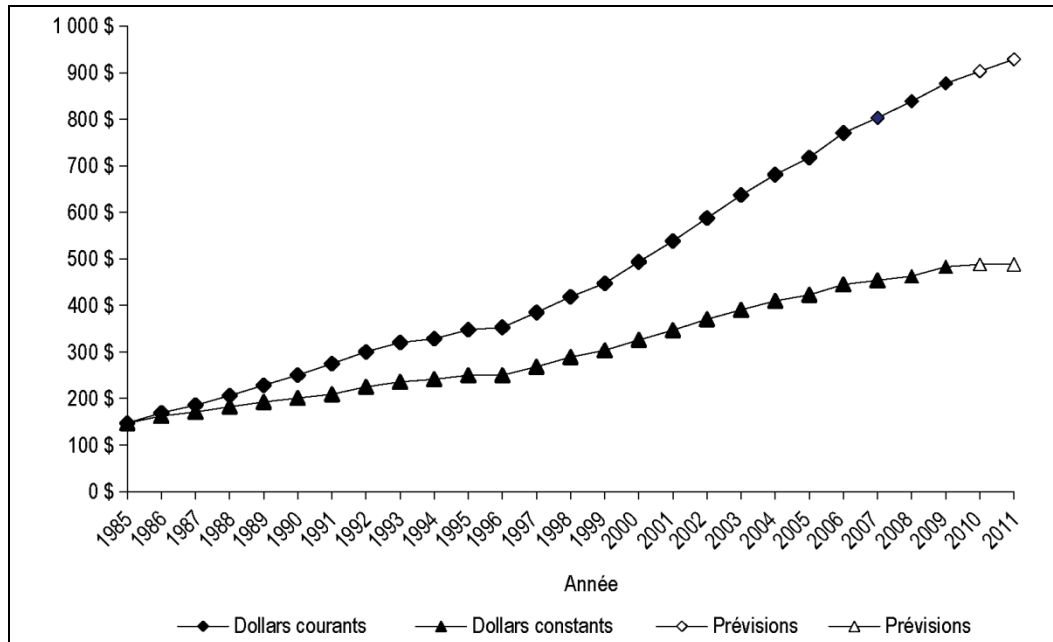

#### Remarque

\* Les chiffres sont exprimés en valeur réelle à l'aide de l'indice des prix à la consommation (IPC) pour refléter la valeur du dollar en 1985.

#### Sources

Base de données sur les dépenses nationales de santé, 2011, Institut canadien d'information sur la santé; indice des prix à la consommation, Statistique Canada.

### Points saillants — 2009

Les tendances des dépenses en médicaments par habitant ressemblent à celles du total des dépenses en médicaments. Le total des dépenses en médicaments est passé de 147 \$ par personne en 1985 à 877 \$ en 2009 (figure 5). Pendant cette période, le taux de croissance annuel moyen a atteint 7,7 %.

On ajuste habituellement les dépenses par un indice des prix afin de mesurer l'évolution des volumes. Il n'existe pas d'indice composé des prix qui fait autorité pour tous les médicaments vendus au Canada<sup>vii</sup>. La mesure des dépenses en médicaments en dollars constants (ajustés en fonction de l'inflation), fondée sur l'indice des prix à la consommation (IPC)<sup>viii</sup> publié par Statistique Canada, donne toutefois une idée de la fluctuation des dépenses en médicaments dans le contexte de l'inflation dans l'économie en général. Le lecteur doit interpréter avec prudence les tendances des dépenses corrigées en fonction de l'inflation, car l'inflation propre aux médicaments peut différer de celle qui dépend du panier général de biens et de services achetés par les Canadiens.

En dollars constants (1985), les dépenses en médicaments par habitant sont passées de 147 \$ en 1985 à 483 \$ en 2009, ce qui représente un taux de croissance annuel moyen de 5,1 %. Mesurées en dollars constants, les tendances des dépenses en médicaments par habitant ressemblent à celles qui sont mesurées en dollars courants, bien que la croissance de 1985 à 2009 apparaisse relativement moins marquée lorsqu'on tient compte de l'inflation dans l'économie en général (figure 5).

Voir les tableaux de données de la série A pour consulter d'autres données sur les dépenses en médicaments nationales de 1985 à 2011.

## Dépenses en médicaments : médicaments prescrits et non prescrits

### Perspective — 2010 et 2011

On prévoit que les dépenses en médicaments prescrits<sup>ix</sup> devraient avoir atteint 26,0 milliards de dollars en 2010 et 27,2 milliards en 2011, ce qui représente des taux de croissance de 4,7 % pour les deux années. Selon les prévisions, les dépenses en médicaments non prescrits auront atteint 4,8 milliards en 2010 et 4,9 milliards en 2011, ce qui représente des augmentations annuelles respectives de 1,7 % et de 0,5 %.

Les médicaments non prescrits, que les consommateurs (ménages) paient habituellement, comprennent les médicaments en vente libre (tels que les remèdes contre le rhume, la toux et les maux de tête) et les articles d'hygiène personnelle (tels que les antisudorifiques, la soie dentaire et les seringues jetables pour diabétiques)<sup>x</sup>. Comme la BDDNS est constituée de données macroéconomiques sur les dépenses de santé, il se peut que des articles d'hygiène personnelle ou des médicaments en vente libre couverts par certains régimes d'assurance-médicaments<sup>xi</sup> soient comptés comme dépenses en médicaments prescrits.

---

vii. Pour obtenir plus de renseignements sur les prix des médicaments, voir la section Restrictions relatives aux données dans les Notes méthodologiques.

viii. Mesure du pourcentage moyen de changement au fil des ans du coût d'un panier fixe de biens et de services achetés par les consommateurs canadiens.

ix. Un médicament prescrit correspond à une substance considérée en vertu de la *Loi sur les aliments et drogues* comme un médicament qui est vendu pour être consommé par une personne qui a obtenu une ordonnance d'un professionnel de la santé.

x. Pour obtenir plus de renseignements sur les médicaments en vente libre et les articles d'hygiène personnelle, voir la section Méthodes générales des Notes méthodologiques.

xi. Lorsqu'elles sont couvertes par un régime d'assurance-médicaments, les bandelettes d'analyse pour diabétiques, par exemple, peuvent être incluses dans les dépenses en médicaments prescrits — tout dépend de la source de données.



Les médicaments prescrits devraient représenter 84,3 % du total des dépenses en médicaments au Canada en 2010 et 84,8 % en 2011. Par ailleurs, la part des médicaments non prescrits dans le total des dépenses en médicaments devrait représenter 15,7 % en 2010 et 15,2 % en 2011.

**Figure 6 : Total des dépenses en médicaments (prescrits et non prescrits) par type, Canada, de 1985 à 2011**

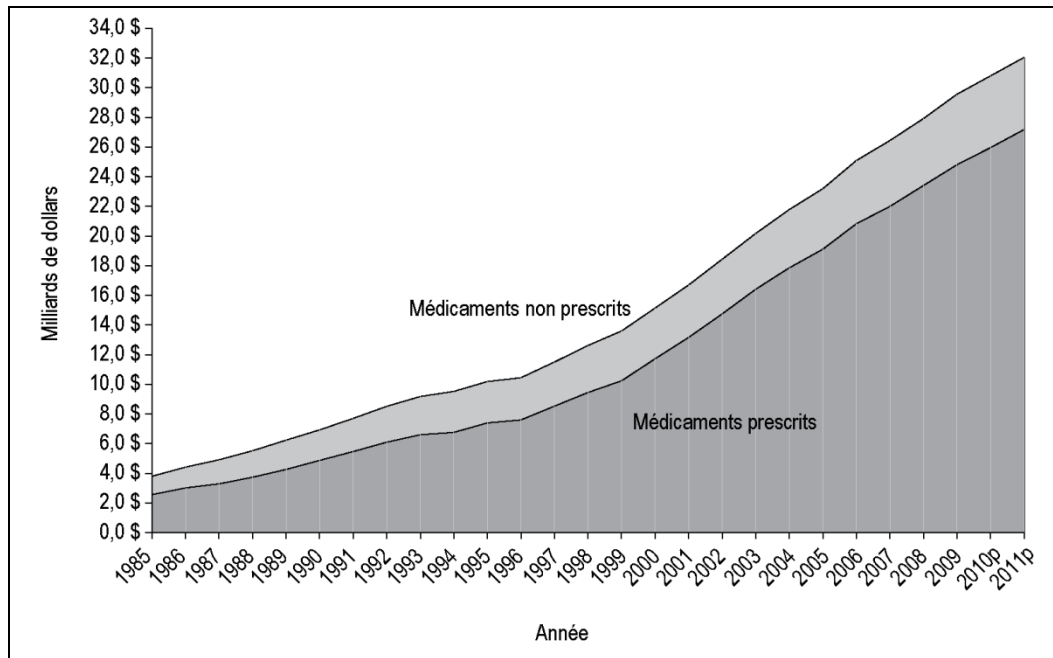

#### Remarques

p : prévisions.

Les *dépenses en médicaments prescrits* s'appliquent aux médicaments vendus pour être consommés par une personne qui a obtenu une ordonnance d'un professionnel de la santé. Ce type de dépense peut être financé par le secteur public ou privé.

Les *dépenses en médicaments non prescrits* comprennent les médicaments en vente libre et les articles d'hygiène personnelle.

Ce type de dépense est financé par le secteur privé, habituellement par les consommateurs (ménages).

Pour consulter des définitions détaillées, voir les Notes méthodologiques.

#### Source

Base de données sur les dépenses nationales de santé, 2011, Institut canadien d'information sur la santé.

## Points saillants — 2009

De 1985 à 2009, les dépenses en médicaments prescrits ont augmenté de 2,6 milliards de dollars pour atteindre 24,8 milliards, ce qui représente une augmentation annuelle moyenne de 9,9 %. Les dépenses en médicaments non prescrits sont passées de 1,2 à 4,8 milliards, une augmentation moyenne de 5,8 % par année (figure 6). Au cours de la même période, les dépenses en médicaments ont augmenté davantage dans le cas des médicaments prescrits que dans celui des médicaments non prescrits, sauf en 1987 et en 1994. Il s'ensuit que les médicaments prescrits ont accaparé un pourcentage plus important des dépenses totales en médicaments, qui est passé de 67,5 % en 1985 à 83,9 % en 2009.

Les dépenses en médicaments non prescrits ont représenté 16,1 % du total des dépenses en médicaments en 2009. Les médicaments en vente libre ont représenté 2,7 milliards, soit 9,1 % du total des dépenses en médicaments et les articles d'hygiène personnelle représentaient 2,1 milliards ou 6,9 % du total.

Voir les tableaux de données de la série A pour consulter d'autres données sur les dépenses en médicaments nationales de 1985 à 2011.

## Dépenses en médicaments prescrits selon la source de financement

Les consommateurs (ménages) paient habituellement les médicaments non prescrits, mais de multiples payeurs contribuent au financement des médicaments prescrits. Dans le secteur public, on compte notamment les régimes provinciaux, territoriaux et fédéraux d'assurance-médicaments et les caisses de sécurité sociale (comme les commissions des accidents du travail). Dans le secteur privé, mentionnons les assureurs privés et les ménages.

En 2011, les dépenses en médicaments prescrits du secteur public devraient avoir atteint 12,1 milliards de dollars, alors que celles du secteur privé en médicaments prescrits et non prescrits auront atteint respectivement 15,1 et 4,9 milliards. Dans le cas du secteur privé, les médicaments prescrits financés par des assureurs privés devraient avoir atteint 10,2 milliards, alors que le reste (4,9 milliards) devrait avoir été financé par les ménages canadiens. Les médicaments non prescrits comprennent les médicaments en vente libre (2,7 milliards) et les articles d'hygiène personnelle (2,1 milliards) (figure 7).

Figure 7 : Total des dépenses en médicaments par source de financement et type de dépense, Canada, 2011<sup>P</sup>

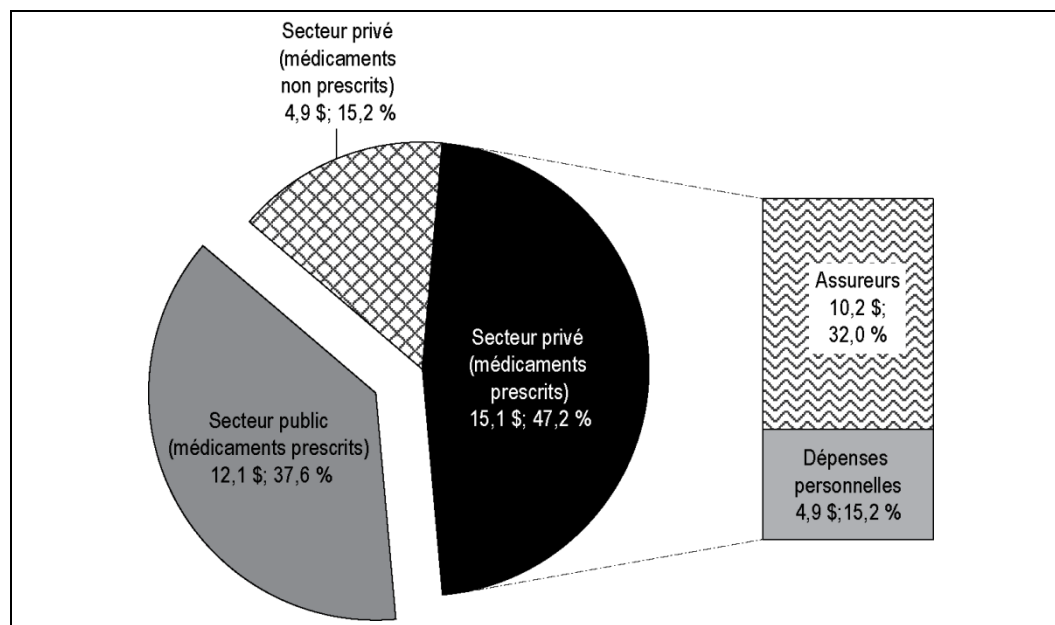

### Remarques

p : prévisions.

Milliards de dollars, part du total des dépenses de santé en pourcentage.

Les *dépenses en médicaments prescrits* s'appliquent aux médicaments vendus pour être consommés par une personne qui a obtenu une ordonnance d'un professionnel de la santé.

Les *médicaments non prescrits* comprennent les médicaments en vente libre et les articles d'hygiène personnelle.

Pour consulter des définitions détaillées, voir les Notes méthodologiques.

### Source

Base de données sur les dépenses nationales de santé, 2011, Institut canadien d'information sur la santé.

## Perspective — 2010 et 2011

Selon les prévisions, les dépenses en médicaments prescrits du secteur public auront atteint 11,8 milliards de dollars en 2010 et 12,1 milliards en 2011 (figure 8), ce qui représente des taux de croissance annuels respectifs de 2,4 % et de 2,2 %. Les dépenses du secteur privé consacrées aux médicaments prescrits devraient avoir atteint 14,2 milliards en 2010 et 15,1 milliards en 2011, ce qui correspond à des taux de croissance annuels de 6,6 % et de 6,8 %.

La part des médicaments prescrits financée par le secteur public devrait avoir atteint 45,5 % en 2010 et 44,4 % en 2011.

**Figure 8 : Dépenses en médicaments prescrits par source de financement, Canada, de 1985 à 2011**

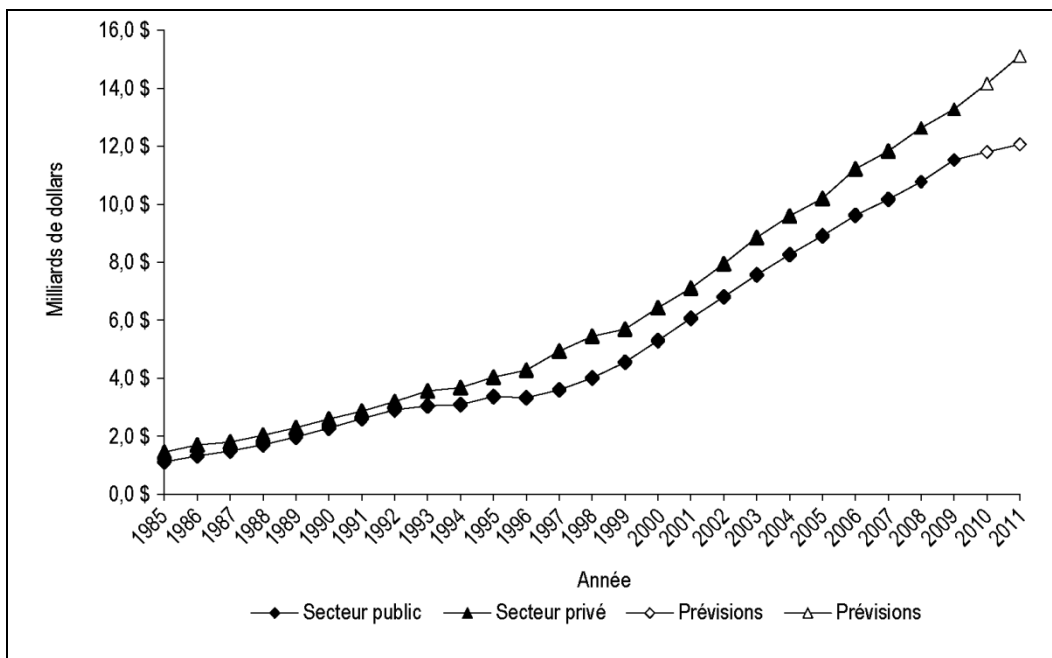

### Remarques

Les *dépenses en médicaments prescrits* s'appliquent aux médicaments vendus pour être consommés par une personne qui a obtenu une ordonnance d'un professionnel de la santé. Ce type de dépense peut être financé par le secteur public ou privé. Pour consulter des définitions détaillées, voir les Notes méthodologiques.

### Source

Base de données sur les dépenses nationales de santé, 2011, Institut canadien d'information sur la santé.

## Points saillants — 2009

Les intersections des deux séries décrites à la figure 9 (à l'exception des prévisions pour 2010 et 2011) indiquent quatre périodes distinctes de croissance des dépenses publiques et privées en médicaments prescrits.

Figure 9 : Taux de croissance annuel des dépenses en médicaments prescrits par source de financement, Canada, de 1985 à 2011

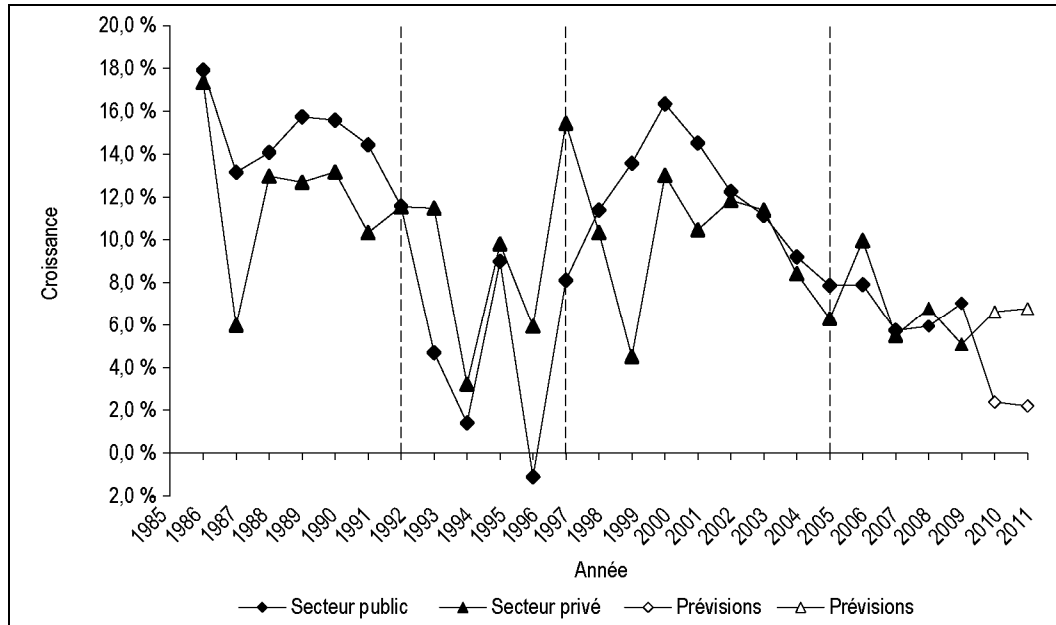

### Remarques

Les dépenses en médicaments prescrits s'appliquent aux médicaments vendus pour être consommés par une personne qui a obtenu une ordonnance d'un professionnel de la santé. Ce type de dépense peut être financé par le secteur public ou privé. Pour consulter des définitions détaillées, voir les Notes méthodologiques.

### Source

Base de données sur les dépenses nationales de santé, 2011, Institut canadien d'information sur la santé.

Entre 1985 et 1992, les dépenses publiques en médicaments prescrits ont augmenté en moyenne de 14,6 % par année comparativement à 12,0 % dans le cas des dépenses privées. La part des médicaments prescrits financée par le secteur public est donc passée de 43,6 % en 1985 à 47,7 % en 1992.

De 1992 à 1997, les dépenses en médicaments prescrits du secteur privé ont augmenté en moyenne de 9,1 % par année : c'est plus que deux fois le taux de croissance annuel moyen des dépenses en médicaments prescrits du secteur public, qui a atteint 4,3 %. Les compressions budgétaires imposées par plusieurs provinces ont entraîné une diminution des dépenses publiques en médicaments prescrits en 1996. En 1997, la part des médicaments prescrits payés par le secteur public était passée à 42,2 %, au-dessous du niveau de 1985 (43,6 %).

Entre 1997 et 2005, les dépenses publiques en médicaments prescrits ont augmenté en moyenne de 12,0 % par année comparativement à 9,5 % dans le cas des dépenses du secteur privé. La part des dépenses en médicaments prescrits financée par le secteur public a atteint 46,6 % en 2005.

Entre 2006 et 2009, le taux de croissance annuel des dépenses en médicaments prescrits le plus élevé a été observé à tour de rôle dans le secteur privé et le secteur public. Ainsi, le secteur privé accusait le taux de croissance le plus élevé en 2006 et 2008, alors qu'en 2007 et en 2009, le secteur public présentait la croissance la plus élevée des dépenses en médicaments prescrits. Par conséquent, la part publique des dépenses en médicaments prescrits est demeurée relativement stable en 2005 et 2009, avec des taux respectifs de 46,6 % et 46,5 %.

Les tableaux de données de la série A présentent d'autres données sur les dépenses en médicaments nationales de 1985 à 2011.

Les dépenses publiques en médicaments prescrits sont financées soit par les gouvernements provinciaux ou territoriaux, soit par le gouvernement fédéral, et par les caisses de sécurité sociale, comme les commissions des accidents du travail et le volet relatif aux primes du Fonds de l'assurance médicaments du Québec<sup>xii</sup>. Les dépenses en médicaments prescrits du secteur privé sont payées par les assureurs privés et les ménages (dépenses personnelles). Le tableau 1 présente la répartition des dépenses consacrées aux médicaments prescrits selon ces sources de financement.

Les dépenses des assureurs privés et celles des ménages ont été présentées séparément pour la première fois en 1988.

---

xii. Depuis le 1<sup>er</sup> juillet 2002, le régime public est financé par les crédits alloués à ce programme par le gouvernement du Québec (gouvernement provincial) et par les sommes perçues par le Fonds de l'assurance médicaments à titre de primes et de sommes (caisses de sécurité sociale). Le volet relatif aux primes du Fonds de l'assurance médicaments du Québec est considéré comme une caisse de sécurité sociale, alors que l'autre volet du régime, financé par le ministère de la Santé et des Services sociaux (MSSS), est comptabilisé dans les dépenses du gouvernement provincial. Pour en savoir plus, voir la section Méthodes générales des Notes méthodologiques.

**Tableau 1: Répartition des dépenses en médicaments prescrits par source de financement, Canada, 1988 et 2011<sup>p</sup>**

	1988		2011 <sup>p</sup>	
	Millions de dollars	Pourcentage	Millions de dollars	Pourcentage
<b>Gouvernements provinciaux et territoriaux</b>	1 592,7	42,6	10 391,5	38,2
<b>Secteur fédéral direct</b>	89,3	2,4	664,6	2,5
<b>Caisses de sécurité sociale :</b>				
<b>Commission des accidents du travail</b>	20,8	0,6	212,9	0,8
<b>Fonds de l'assurance médicaments du Québec* (volet relatif aux primes)</b>	s.o.	s.o.	793,5	2,9
<b>Total partiel — sources publiques</b>	<b>1 702,8</b>	<b>45,6</b>	<b>12 062,5</b>	<b>44,4</b>
<b>Assureurs privés</b>	1 130,3	30,2	10 244,9	37,7
<b>Ménages (dépenses personnelles)</b>	903,7	24,2	4 874,2	17,9
<b>Total partiel — sources privées</b>	<b>2 034,0</b>	<b>54,4</b>	<b>15 119,1</b>	<b>55,6</b>
<b>Total — toutes les sources</b>	<b>3 736,8</b>	<b>100,0</b>	<b>27 181,6</b>	<b>100,0</b>

**Remarques**

\* Données non disponibles avant le 1<sup>er</sup> janvier 1997, date du lancement du programme au Québec.

p : prévisions.

**Source**

Base de données sur les dépenses nationales de santé, 2011, Institut canadien d'information sur la santé.

Les dépenses des gouvernements provinciaux et territoriaux en médicaments prescrits ont atteint presque 1,6 milliard de dollars en 1988, ce qui a représenté 42,6 % du total des dépenses en médicaments de cette nature. En 2011, on prévoit que les dépenses des gouvernements provinciaux et territoriaux atteindront 10,4 milliards alors que leur part des dépenses par rapport au total des médicaments prescrits devrait diminuer à 38,2 %. Tous les territoires et provinces offrent une assurance couvrant les médicaments prescrits aux personnes âgées et aux bénéficiaires de l'aide sociale (voir à l'annexe A une vue d'ensemble des programmes provinciaux et territoriaux d'assurance-médicaments).

Les dépenses fédérales directes s'élevaient à 89,3 millions de dollars en 1988, ce qui équivalait à 2,4 % du total des dépenses en médicaments prescrits. Les dépenses fédérales directes devraient avoir augmenté à 664,6 millions en 2011, ce qui représente 2,5 % du total des dépenses en médicaments prescrits. Le gouvernement fédéral offre l'assurance-médicaments aux Autochtones canadiens, aux anciens combattants, aux membres des forces armées et de la Gendarmerie royale du Canada, aux détenus des établissements correctionnels fédéraux ainsi qu'aux réfugiés.

**Figure 10 : Dépenses en médicaments prescrits par source de financement du secteur privé, Canada, de 1988\* à 2011**

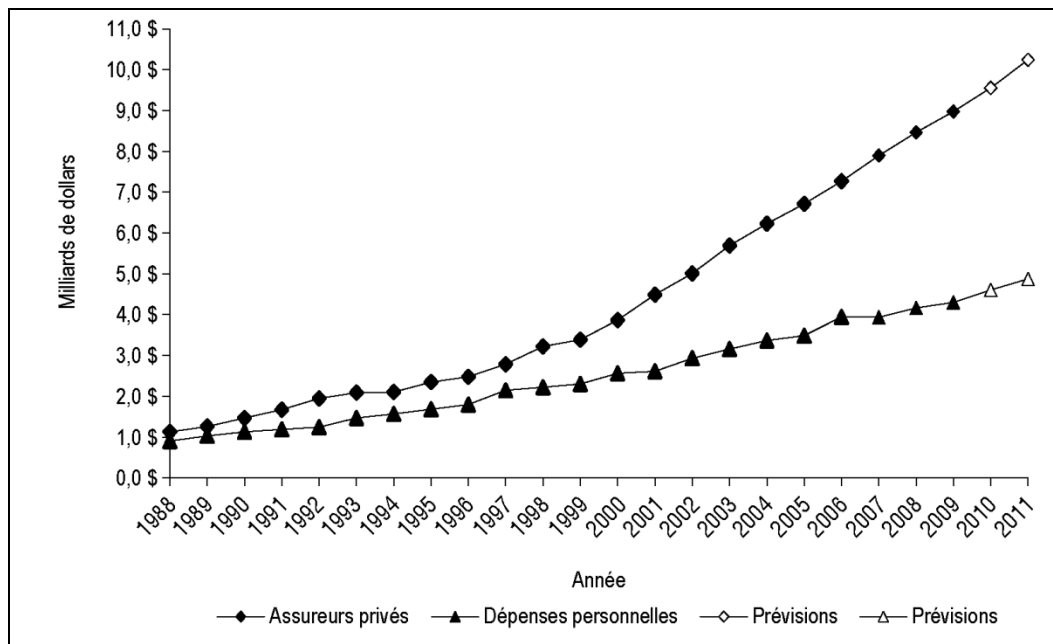

**Remarque**

\* Les dépenses des assureurs privés et les dépenses personnelles des ménages ont été déclarées séparément pour la première fois en 1988.

**Source**

Base de données sur les dépenses nationales de santé, 2011, Institut canadien d'information sur la santé.

Les dépenses financées par des caisses de sécurité sociale s'élevaient à 20,8 millions de dollars en 1988, soit 0,6 % du total des dépenses en médicaments prescrits. En 2011, on s'attend à ce qu'elles atteignent 1,0 milliard de dollars et représentent 3,7 % du total des dépenses en médicaments prescrits. Les données sur les caisses de sécurité sociale correspondent en grande partie aux dépenses du volet relatif aux primes du Fonds de l'assurance médicaments du Québec depuis sa création en 1997. Les personnes âgées (65 ans et plus) et les autres résidents (ceux qui ne reçoivent pas de prestations d'aide sociale et qui ne sont pas couverts par un régime collectif privé) sont couverts par le régime moyennant le paiement obligatoire de primes. Le montant des primes est établi en fonction du revenu familial net.

Les dépenses en médicaments prescrits des assureurs privés ont atteint plus de 1,1 milliard de dollars en 1988, ce qui représente 30,2 % de ces dépenses. Les dépenses des assureurs privés ont atteint 10,2 milliards en 2011 et leur part des dépenses en médicaments prescrits a atteint 37,7 %. Les assureurs privés comprennent l'assurance collective et l'assurance individuelle. Beaucoup d'employeurs offrent des régimes d'assurance collective qui couvrent les médicaments prescrits pour les employés et les membres de leur famille. Dans certains cas, des personnes demeurent couvertes par un régime collectif même après leur retraite.

Les dépenses assumées par les ménages étaient évaluées à 0,9 milliard de dollars en 1988, soit 24,2 % du total des dépenses en médicaments prescrits. En 2011, on prévoit que les dépenses directes en médicaments prescrits auront atteint 4,9 milliards et que leur part des dépenses en médicaments prescrits aura diminué à 17,9 % (figure 10).

Voir les tableaux de données de la série A pour consulter d'autres données sur les dépenses en médicaments nationales de 1985 à 2011.



# Dépenses en médicaments dans les provinces et les territoires

On note des variations considérables du niveau et de l'augmentation des dépenses en médicaments entre les provinces et les territoires. Plusieurs facteurs influencent ces variations, y compris les différences au niveau des programmes provinciaux et territoriaux d'assurance-médicaments (voir à l'annexe A une vue d'ensemble des programmes provinciaux et territoriaux d'assurance-médicaments), la couverture des régimes d'assurance privés, la répartition selon l'âge et le sexe des populations des provinces et territoires, des besoins des populations cibles sur le plan de la santé et du mode de prestation des soins de santé (y compris l'équilibre entre les soins institutionnels et les soins ambulatoires)<sup>2</sup>. La section Facteurs influençant les dépenses en médicaments au Canada décrit d'autres sources possibles de variation des dépenses en médicaments.

Le tableau 2 présente un survol des dépenses en médicaments des provinces et des territoires, prévues en 2011.

Tableau 2 : Sommaire des dépenses en médicaments par province et territoire et au Canada, 2011<sup>P</sup>

	Dépenses totales en médicaments par habitant			Dépenses en médicaments prescrits par habitant			Dépenses publiques en médicaments prescrits par habitant		
	Montant (en dollars)	Changement en pourcentage par rapport à 2010	Pourcentage des dépenses totales de santé par habitant	Montant (en dollars)	Changement en pourcentage par rapport à 2010	Pourcentage des dépenses totales en médicaments par habitant	Montant (en dollars)	Changement en pourcentage par rapport à 2010	Pourcentage des dépenses en médicaments prescrits par habitant
<b>T.-N.-L.</b>	1 032,66	8,2	15,0	920,35	9,4	89,1	319,74	9,0	34,7
<b>Î.-P.-É.</b>	950,11	3,1	15,5	790,73	4,5	83,2	270,14	0,2	34,2
<b>N.-É.</b>	1 138,91	5,6	18,1	984,67	6,4	86,5	372,86	1,6	37,9
<b>N.-B.</b>	1 116,34	4,7	17,6	936,92	5,1	83,9	278,70	-2,7	29,7
<b>Qc</b>	1 034,04	3,7	19,7	912,46	4,6	88,2	414,18	-2,1	45,4
<b>Ont.</b>	939,46	1,5	16,2	785,00	2,0	83,6	353,37	1,7	45,0
<b>Man.</b>	849,46	2,8	13,1	710,37	3,4	83,6	319,17	1,9	44,9
<b>Sask.</b>	929,60	6,3	14,5	799,35	7,4	86,0	391,37	1,2	49,0
<b>Alb.</b>	873,00	4,6	13,3	724,86	5,9	83,0	350,42	5,8	48,3
<b>C.-B.</b>	701,83	1,4	12,9	575,49	1,4	82,0	236,89	2,2	41,2
<b>Yn</b>	809,34	2,8	9,0	677,45	4,7	83,7	417,66	2,3	61,7
<b>T.N.-O.</b>	702,58	0,9	6,9	587,12	1,0	83,6	376,72	0,1	64,2
<b>Nun.</b>	672,19	2,8	5,6	572,50	5,8	85,2	335,48	0,2	58,6
<b>Canada</b>	<b>928,75</b>	<b>2,8</b>	<b>16,0</b>	<b>787,82</b>	<b>3,5</b>	<b>84,8</b>	<b>349,62</b>	<b>1,0</b>	<b>44,4</b>

## Remarques

p : prévisions.

Le *total des dépenses en médicaments* représente les médicaments prescrits et non prescrits achetés à l'extérieur des établissements.

Les *dépenses en médicaments prescrits* s'appliquent aux médicaments vendus pour être consommés par une personne qui a obtenu une ordonnance d'un professionnel de la santé. Ce type de dépenses peut être financé par le secteur public ou privé.

Les *dépenses publiques en médicaments prescrits* correspondent aux médicaments prescrits financés par les gouvernements provinciaux, territoriaux et fédéral ainsi qu'aux dépenses provenant des caisses de sécurité sociale.

Pour consulter des définitions détaillées, voir les Notes méthodologiques.

## Sources

Base de données sur les dépenses nationales de santé, 2011, Institut canadien d'information sur la santé; recensement de la population, Statistique Canada.

En 2011, on prévoit que le total des dépenses en médicaments par habitant représentera 16,0 % du total des dépenses de santé par habitant au Canada. Parmi les provinces, la part des dépenses totales de santé consacrée aux médicaments par personne devrait varier de 12,9 % en Colombie-Britannique et 13,1 % au Manitoba à 18,1 % en Nouvelle-Écosse et 19,7 % au Québec. Les trois territoires devraient présenter des proportions plus faibles que celles des provinces, allant de 5,6 % au Nunavut à 9,0 % au Yukon.

Le total des dépenses en médicaments par habitant au Canada devait avoir atteint 929 \$ en 2011. Dans les provinces, on prévoit que ces dépenses devaient varier de 702 \$ en Colombie-Britannique et 849 \$ au Manitoba à 1 116 \$ au Nouveau-Brunswick et 1 139 \$ en Nouvelle-Écosse. Dans les territoires, les dépenses en médicaments par habitant devaient varier de 672 \$ au Nunavut à 809 \$ au Yukon.

Les dépenses en médicaments prescrits par habitant devaient représenter 84,8 % du total des dépenses en médicaments par habitant au Canada en 2011. La part des médicaments prescrits dans les dépenses totales en médicaments des provinces et des territoires devrait varier de 82,0 % en Colombie-Britannique et 83,0 % en Alberta à 88,2 % au Québec et 89,1 % à Terre-Neuve-et-Labrador.

En 2011, le pourcentage des médicaments prescrits payés par le secteur public au Canada devrait s'élever à 44,4 %. Parmi les provinces, on prévoit que la Saskatchewan et l'Alberta auront affiché les pourcentages les plus élevés (49,0 % et 48,3 % respectivement) et l'Île-du-Prince-Édouard et le Nouveau-Brunswick, les plus faibles (34,2 % et 29,7 % respectivement). Le pourcentage aurait été plus élevé dans les territoires que dans les provinces, allant de 64,2 % dans les Territoires du Nord-Ouest à 58,6 % au Nunavut.

## La part des médicaments par rapport au total des dépenses de santé

La part des médicaments par rapport au total des dépenses de santé devait être plus élevée en 2011 qu'en 1985 dans l'ensemble des provinces et des territoires, sauf à l'Île-du-Prince-Édouard, à Terre-Neuve-et-Labrador ainsi qu'aux Territoires du Nord-Ouest et au Nunavut (figure 11). Il convient de signaler qu'entre 1986 et 2011, la part des dépenses en médicaments dans le total des dépenses de santé devrait avoir connu une croissance à Terre-Neuve-et-Labrador.

En 1985, les dépenses en médicaments représentaient 9,5 % du total des dépenses de santé au Canada. Terre-Neuve-et-Labrador, l'Île-du-Prince-Édouard, la Nouvelle-Écosse, le Nouveau-Brunswick et l'Ontario dépassaient la moyenne nationale. L'Île-du-Prince-Édouard a affiché la part la plus élevée à 18,0 %, suivie de Terre-Neuve-et-Labrador à 16,3 %, tandis que parmi les provinces dont les dépenses totales de santé étaient en dessous de la moyenne, les pourcentages variaient de 8,0 % en Alberta à 9,3 % au Manitoba. Le Yukon (8,0 %) et les Territoires du Nord-Ouest et le Nunavut (7,1 %) ont également affiché des pourcentages inférieurs à la moyenne nationale.

Figure 11 : Dépenses en médicaments par rapport au total des dépenses de santé, par province et territoire et au Canada, 1985 et 2011<sup>p</sup>

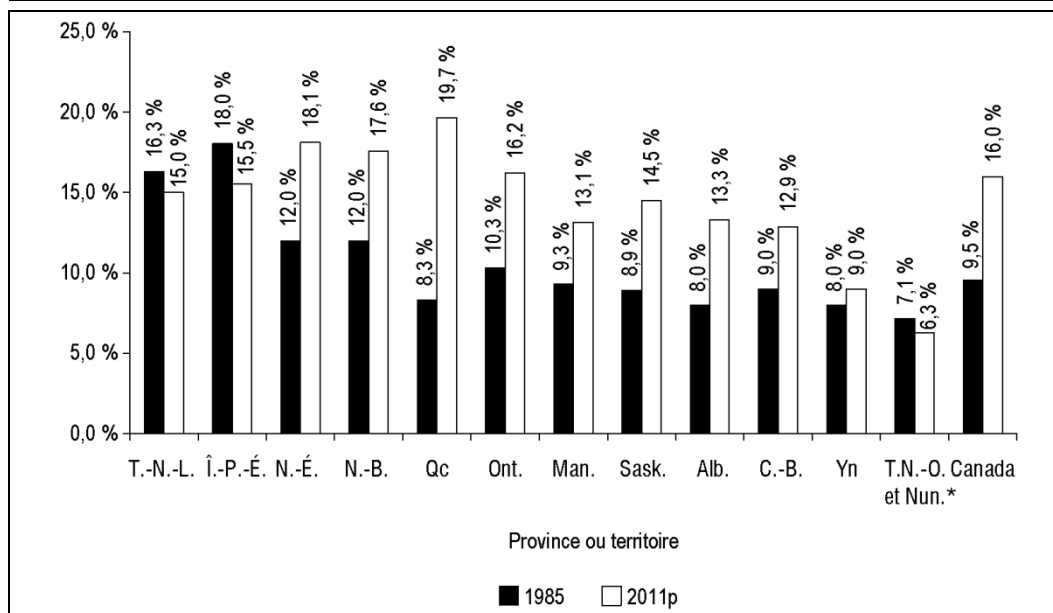

#### Remarques

\* Le 1<sup>er</sup> avril 1999, l'est des Territoires du Nord-Ouest est devenu le Nunavut.

p : prévisions.

#### Source

Base de données sur les dépenses nationales de santé, 2011, Institut canadien d'information sur la santé.

En 2011, on a estimé que les dépenses en médicaments en pourcentage du total des dépenses de santé dépassaient la moyenne canadienne (16,0 %) en Nouvelle-Écosse, au Nouveau-Brunswick, au Québec et en Ontario, le Québec (19,7 %) et la Nouvelle-Écosse (18,1 %) ayant enregistré les pourcentages les plus élevés. On s'attendait à ce que Terre-Neuve-et-Labrador, l'Île-du-Prince-Édouard, le Manitoba, la Saskatchewan, l'Alberta et la Colombie-Britannique aient une part inférieure à la moyenne canadienne, et la Colombie-Britannique et le Manitoba, les plus basses parmi les provinces, à 12,9 % et 13,1 % respectivement. On a estimé que le Yukon ainsi que les Territoires du Nord-Ouest et le Nunavut combinés présentaient des pourcentages moins élevés que les provinces à 9,0 % et 6,3 % respectivement.

Les tableaux de données de la série B présentent d'autres données sur les dépenses en médicaments, par province et territoire, de 1985 à 2011.

## Total des dépenses en médicaments par source de financement

Parmi les provinces en 2011, on a prévu que la part du total des dépenses en médicaments financées par le secteur public dépasserait la moyenne nationale (37,6 %) au Québec (40,1 %), en Saskatchewan (42,1 %) et en Alberta (40,1 %). Le pourcentage de ces dépenses pour les trois territoires devrait également dépasser la moyenne, allant de 53,6 % aux Territoires du Nord-Ouest à 49,9 % au Nunavut. Parmi les provinces dont la part du total des dépenses en médicaments financées par le secteur public se situait sous la moyenne nationale, les proportions variaient de 37,6 % en Ontario à 25,0 % au Nouveau-Brunswick (figure 12).

**Figure 12 : Pourcentage du total des dépenses en médicaments par source de financement, par province et territoire et au Canada, 2011<sup>p</sup>**

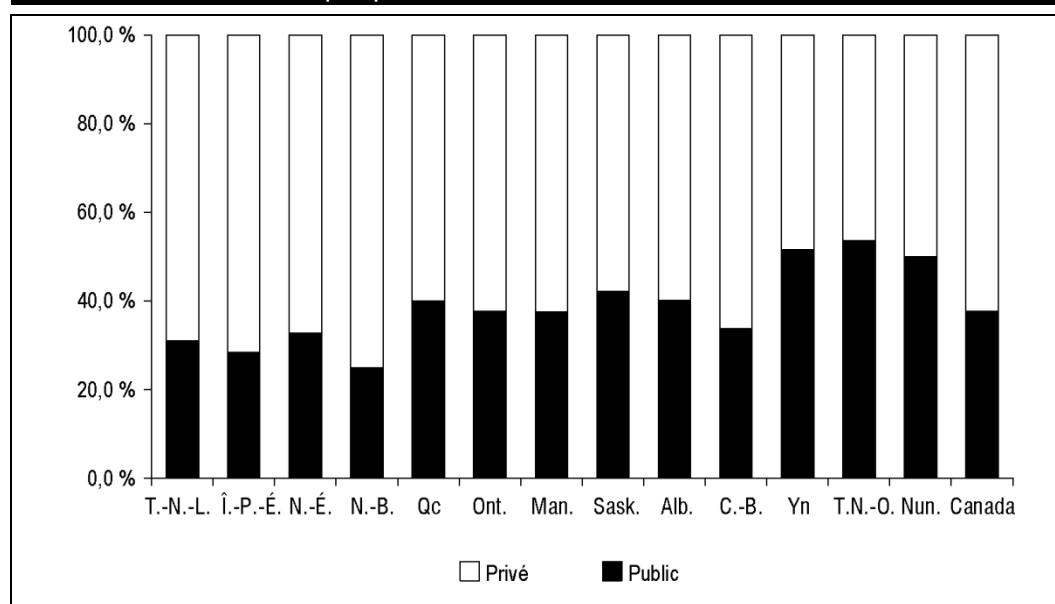

**Remarque**

p : prévisions.

**Source**

Base de données sur les dépenses nationales de santé, 2011, Institut canadien d'information sur la santé.

## Total des dépenses en médicaments par habitant, par source de financement

En 2011, on a estimé à 929 \$ le total des dépenses en médicaments par habitant au Canada. Les dépenses en médicaments prescrits par habitant financées par les secteurs public et privé ont totalisé 350 \$ et 438 \$ respectivement (figure 13).

Figure 13 : Total des dépenses en médicaments par habitant, par type et par source de financement, par province et territoire et au Canada, 2011<sup>p</sup>

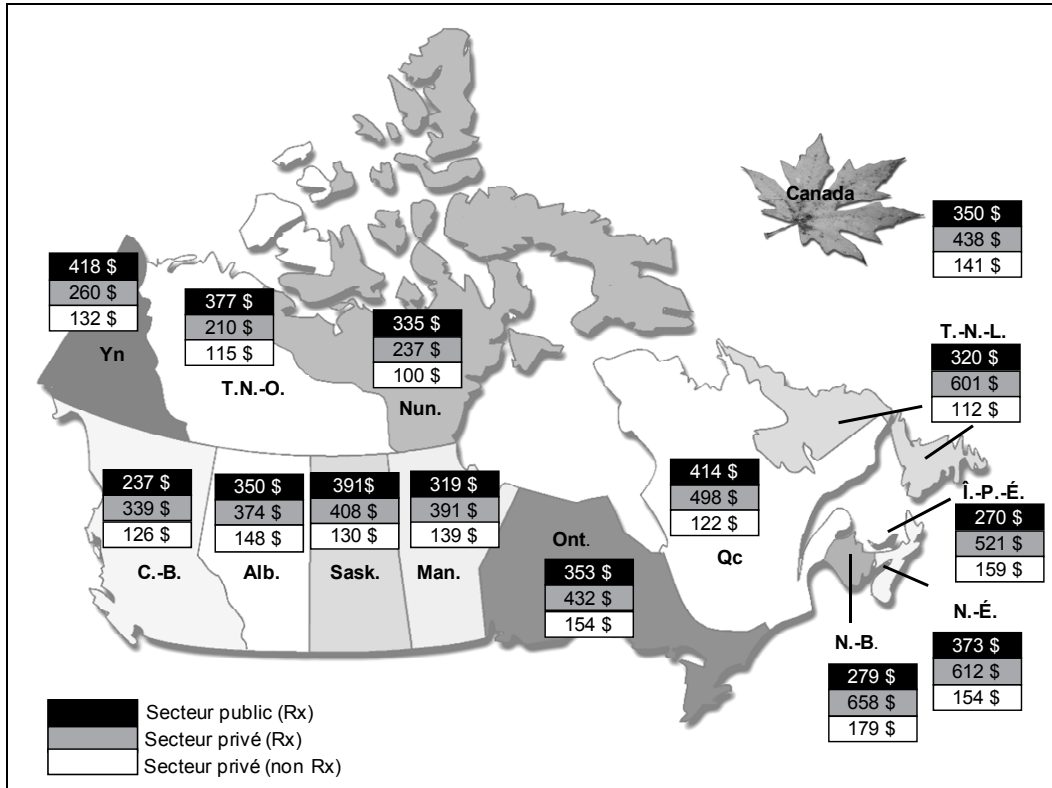

### Remarques

p : prévisions.

Les *dépenses en médicaments prescrits (Rx)* s'appliquent aux médicaments vendus pour être consommés par une personne qui a obtenu une ordonnance d'un professionnel de la santé. Ce type de dépenses peut être financé par le secteur public ou privé.

Les *dépenses en médicaments non prescrits (non Rx)* comprennent les médicaments en vente libre et les articles d'hygiène personnelle. Ce type de dépenses est financé par le secteur privé, habituellement par les consommateurs (ménages).

Pour consulter des définitions détaillées, voir les Notes méthodologiques.

### Sources

Base de données sur les dépenses nationales de santé, 2011, Institut canadien d'information sur la santé; recensement de la population, Statistique Canada.

En 2011, parmi les provinces, on a estimé que les dépenses publiques en médicaments par habitant variaient de 237 \$ en Colombie-Britannique et 270 \$ à l'Île-du-Prince-Édouard à 391 \$ en Saskatchewan et 414 \$ au Québec. Dans le cas des territoires, ces dépenses auraient varié de 335 \$ au Nunavut à 418 \$ au Yukon. Tout comme au Québec, en Saskatchewan et au Yukon, on s'attend à ce que ces dépenses aient dépassé la moyenne canadienne (350 \$) en Nouvelle-Écosse (373 \$), en Ontario (353 \$), en Alberta (350 \$) et aux Territoires du Nord-Ouest (377 \$).

Dans les provinces, les dépenses privées en médicaments prescrits par habitant devraient varier de 339 \$ en Colombie-Britannique et 374 \$ en Alberta à 612 \$ en Nouvelle-Écosse et 658 \$ au Nouveau-Brunswick. En plus du Nouveau-Brunswick et de la Nouvelle-Écosse, Terre-Neuve-et-Labrador (601 \$), l'Île-du-Prince-Édouard (521 \$) et le Québec (498 \$) devraient également avoir dépassé la moyenne canadienne (438 \$). Dans les trois territoires, on prévoit que les dépenses privées en médicaments prescrits par habitant se situent sous la moyenne des provinces, allant de 210 \$ dans les Territoires du Nord-Ouest à 260 \$ au Yukon.

Il convient de signaler que les dépenses du secteur public par habitant peuvent ou non correspondre exactement au montant dépensé par personne admissible à l'assurance-médicaments puisque la proportion de la population admissible à l'assurance-médicaments fournie par le secteur public varie considérablement entre les provinces et les territoires.

Voir les tableaux de données de la série B pour consulter d'autres données sur les dépenses en médicaments, par province et territoire, de 1985 à 2011.

## Dépenses en médicaments par type de médicament et source de financement

### Dépenses en médicaments prescrits et non prescrits<sup>xiii</sup> des secteurs public et privé

En 2011, dans l'ensemble des provinces et territoires à l'exception de la Colombie-Britannique, le taux de croissance annuel des dépenses en médicaments prescrits par habitant devrait être plus élevé dans le secteur privé que dans le secteur public (figure 14).

D'ailleurs, parmi les provinces, le taux de croissance annuel des dépenses en médicaments prescrits par habitant dans le secteur privé variait de 0,9 % en Colombie-Britannique et 2,2 % en Ontario à 10,9 % au Québec et 14,1 % en Saskatchewan. Dans le cas des territoires, ce même taux par habitant variait de 2,8 % au Territoires du Nord-Ouest à 14,9 % au Nunavut. Le taux de croissance annuel des dépenses en médicaments prescrits par habitant dans le secteur public allait de -2,7 % au Nouveau-Brunswick et -2,1 % au Québec à 5,8 % en Alberta et 9,0 % à Terre-Neuve-et-Labrador.

---

xiii. Les médicaments non prescrits comprennent les médicaments en vente libre (tels que les remèdes contre le rhume, la toux et les maux de tête) et les articles d'hygiène personnelle (tels que les antisudorifiques, la soie dentaire et les seringues jetables pour diabétiques). Pour obtenir plus de renseignements sur les médicaments en vente libre et les articles d'hygiène personnelle, voir la section des Méthodes générales dans les Notes méthodologiques.

En 2011, dans trois provinces (Île-du-Prince-Édouard, Nouveau-Brunswick et Québec) et dans deux territoires (Territoires du Nord-Ouest et Nunavut), on s'attend à ce que les taux de croissance des dépenses publiques en médicaments prescrits par habitant soient plus bas que la moyenne canadienne (1,0 %).

**Figure 14 : Taux de croissance annuel des dépenses en médicaments prescrits et non prescrits des secteurs public et privé par habitant, par province ou territoire et au Canada, 2011<sup>p</sup>**

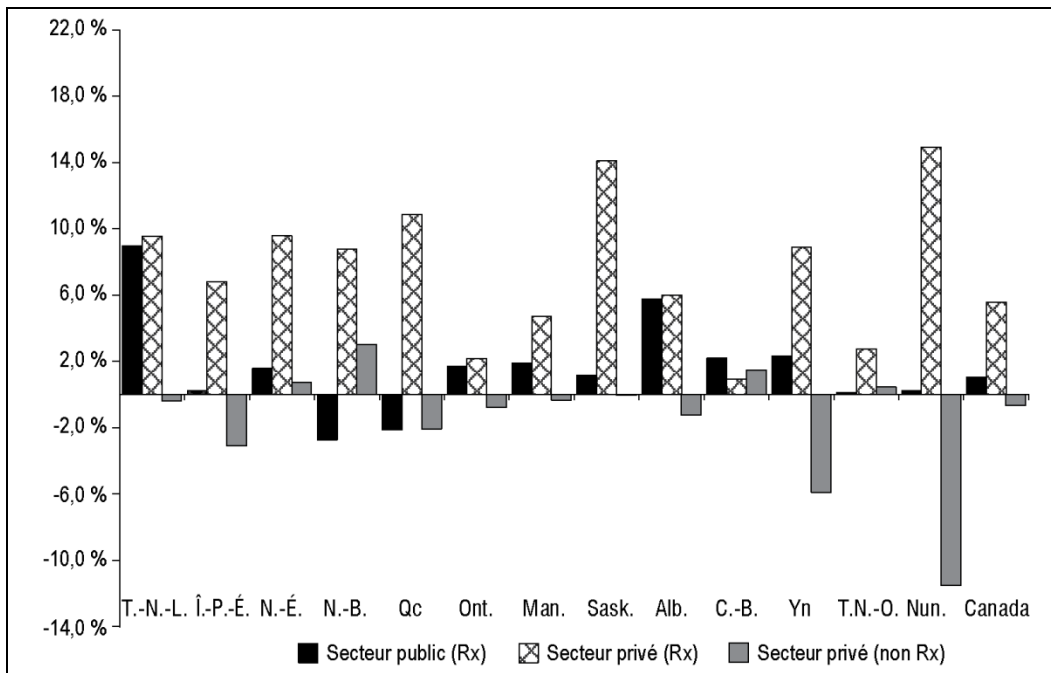

**Remarques**

p : prévisions.

Les dépenses en médicaments prescrits (Rx) s'appliquent aux médicaments vendus pour être consommés par une personne qui a obtenu une ordonnance d'un professionnel de la santé. Ce type de dépenses peut être financé par le secteur public ou privé.

Les dépenses en médicaments non prescrits (non Rx) comprennent les médicaments en vente libre et les articles d'hygiène personnelle. Ce type de dépenses est financé par le secteur privé, habituellement par les consommateurs (ménages).

Pour consulter des définitions détaillées, voir les Notes méthodologiques.

**Sources**

Base de données sur les dépenses nationales de santé, 2011, Institut canadien d'information sur la santé; recensement de la population, Statistique Canada.

Il faut interpréter avec prudence l'analyse des taux de croissance annuels. Le changement réel sur le plan des dépenses en médicaments associé à un taux de croissance donné peut varier selon le niveau de dépenses. Par exemple, un taux de croissance de 10 % pour un niveau plus élevé de dépenses initiales représenterait une croissance plus importante en dollars qu'un niveau moins élevé de dépenses initiales.

## Dépenses en médicaments prescrits des secteurs public et privé

De 1985 à 2011, le taux de croissance annuel moyen des dépenses publiques en médicaments prescrits par habitant a été plus faible que celui des dépenses privées en médicaments prescrits par habitant, et ce, en Nouvelle-Écosse, au Nouveau-Brunswick, en Saskatchewan et en Colombie-Britannique (figure 15). Au cours de cette période, le taux de croissance annuel moyen des dépenses publiques en médicaments prescrits par habitant des provinces allait de 6,5 % en Colombie-Britannique et 6,7 % en Saskatchewan à 9,7 % en Alberta et 10,7 % à l'Île-du-Prince-Édouard. À l'échelle nationale, c'est au Yukon que ce taux a connu la croissance la plus rapide (12,1 %).

Le taux de croissance annuel moyen des dépenses en médicaments prescrits par habitant financées par le secteur privé allait de 4,8 % à l'Île-du-Prince-Édouard et 5,7 % à Terre-Neuve-et-Labrador à 10,7 % en Nouvelle-Écosse et 11,1 % en Saskatchewan.

**Figure 15 : Taux de croissance annuel moyen des dépenses en médicaments prescrits par habitant, par source de financement, par province et territoire et au Canada de 1985 à 2011<sup>p</sup>**

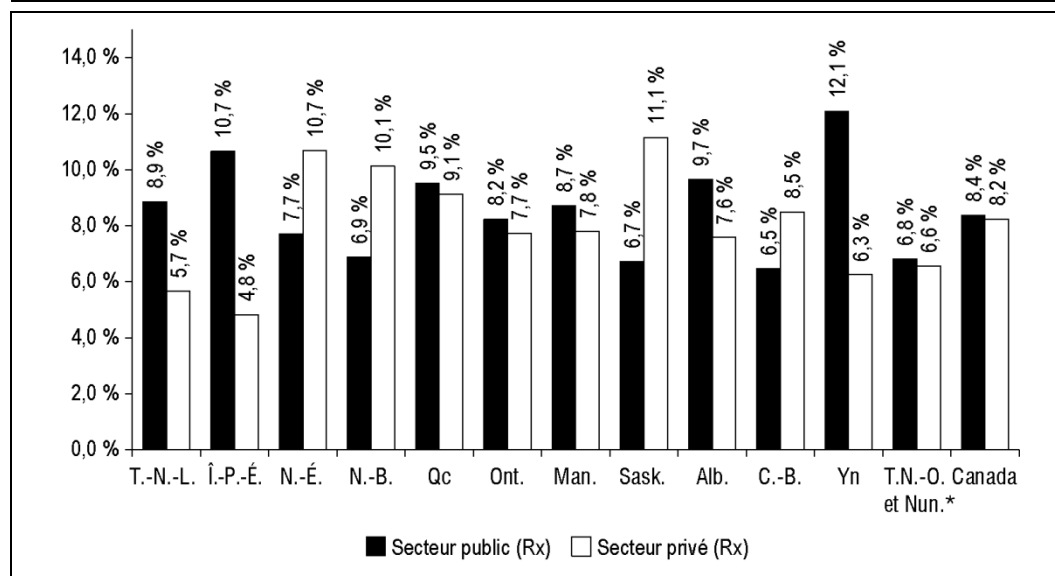

### Remarques

\* Le 1<sup>er</sup> avril 1999, l'est des Territoires du Nord-Ouest est devenu le Nunavut.

p : prévisions.

Les dépenses en médicaments prescrits (Rx) s'appliquent aux médicaments vendus pour être consommés par une personne qui a obtenu une ordonnance d'un professionnel de la santé. Ce type de dépenses peut être financé par le secteur public ou privé.

Pour consulter des définitions détaillées, voir les Notes méthodologiques.

### Sources

Base de données sur les dépenses nationales de santé, 2011, Institut canadien d'information sur la santé; recensement de la population, Statistique Canada.

La figure 16 indique les tendances provinciales et territoriales de la part des dépenses en médicaments prescrits financées par le secteur public en pourcentage des dépenses en médicaments prescrits, de 1985 à 2009, et présente des prévisions jusqu'en 2011.



Figure 16 : Dépenses en médicaments prescrits du secteur public par rapport au total des dépenses en médicaments prescrits, par province et territoire, de 1985 à 2011

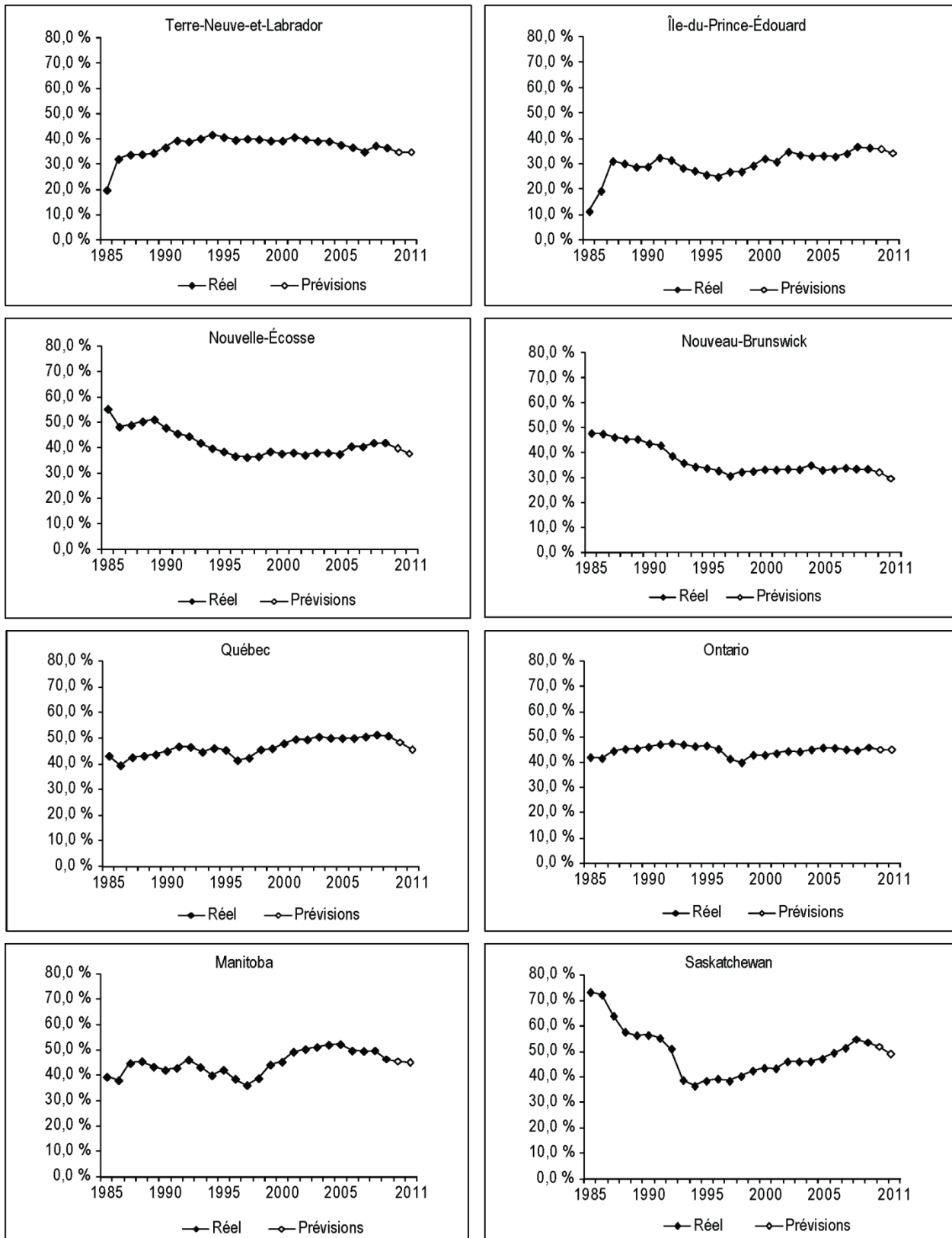
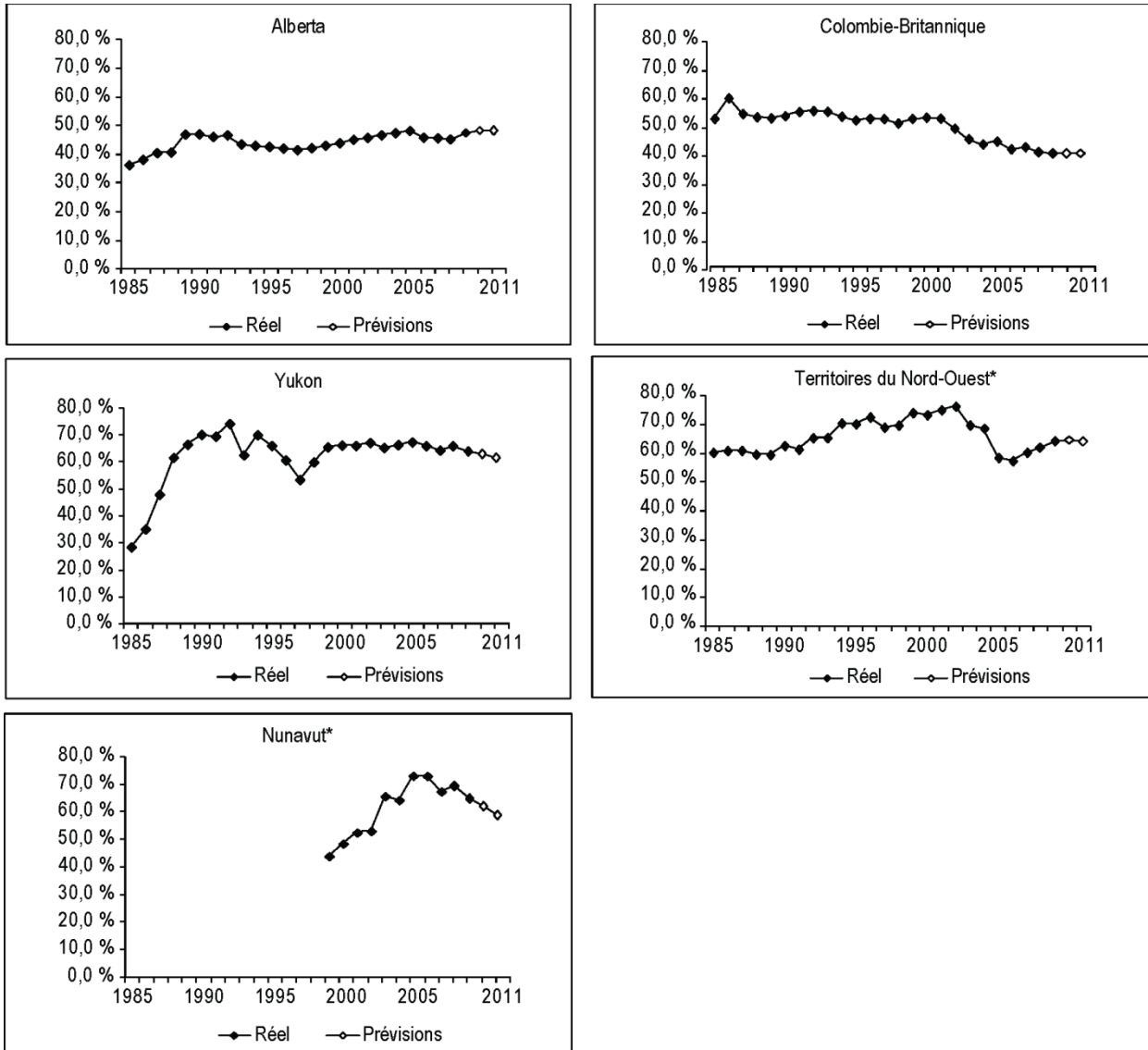

Figure 16 : Dépenses en médicaments prescrits du secteur public par rapport au total des dépenses en médicaments prescrits, par province et territoire, de 1985 à 2011 (suite)



**Remarque**

\* Le 1<sup>er</sup> avril 1999, l'est des Territoires du Nord-Ouest est devenu le Nunavut.

**Source**

Base de données sur les dépenses nationales de santé, 2011, Institut canadien d'information sur la santé.

Entre 1985 et 2009, la part des dépenses publiques en médicaments prescrits a augmenté à Terre-Neuve-et-Labrador, à l'Île-du-Prince-Édouard, au Québec, en Ontario, au Manitoba, en Alberta, au Yukon et aux Territoires du Nord-Ouest. Les augmentations dans les provinces variaient de 3,8 et 7,0 points de pourcentage en Ontario et au Manitoba respectivement, à 16,4 et 24,9 points de pourcentage à Terre-Neuve-et-Labrador et à l'Île-du-Prince-Édouard respectivement. Les Territoires du Nord-Ouest ont affiché une hausse plus faible (3,6 points de pourcentage) que celle des provinces alors que le Yukon présentait une hausse plus forte (35,3 points de pourcentage) que les provinces. La Nouvelle-Écosse, le Nouveau-Brunswick, la Saskatchewan et la Colombie-Britannique ont connu une baisse de la part des médicaments prescrits financés par le secteur public. Ces baisses variaient de 12,2 points de pourcentage en Colombie-Britannique à 19,8 points de pourcentage en Saskatchewan.

En 2011, on a estimé que la part des médicaments prescrits financée par le secteur public devait atteindre 44,4 % au Canada. Elle devait être plus élevée au Québec (45,4 %), en Ontario (45,0 %), au Manitoba (44,9 %), en Saskatchewan (49,0 %), en Alberta (48,3 %), au Yukon (61,7 %), aux Territoires du Nord-Ouest (64,2 %) et au Nunavut (58,6 %).



# Comparaisons internationales

## Comparabilité des dépenses de santé entre les pays

Dans 29 pays, l'information sur les dépenses de santé suit le plus fidèlement les limites des soins de santé proposées dans le manuel *Un système de comptes de santé (SCS)* de l'Organisation de coopération et de développement économiques (OCDE). Ce dernier affirme que l'on croit que les données relatives à ces pays sont relativement comparables, même s'il peut subsister quelques écarts par rapport aux définitions du manuel entre les variables sous-agrégées du total des dépenses de santé.

En général, les comparaisons internationales doivent être interprétées avec prudence en raison des variations entre les pays quant à la déclaration de données, l'inclusion et la classification des dépenses de santé. Le niveau de revenu, les caractéristiques des établissements et la prestation de services peuvent également entraîner des différences en ce qui concerne la part des médicaments par rapport au total des dépenses de santé.

La présente section présente les données sur les dépenses en médicaments de 8 des 29 pays comparables de l'OCDE, soit le Canada, l'Allemagne, l'Australie, les États-Unis, la France, le Japon, la Nouvelle-Zélande et le Royaume-Uni.

## Part des médicaments par rapport au total des dépenses de santé

L'OCDE tient une base de données comparative de statistiques sur la santé, y compris les dépenses de santé. Cette base de données saisit l'information sur les dépenses en produits pharmaceutiques et autres biens médicaux non durables à l'extérieur d'un établissement (l'équivalent des médicaments achetés dans les points de vente au détail au Canada). Les produits pharmaceutiques et autres biens médicaux non durables comprennent les médicaments prescrits, les médicaments en vente libre, ainsi qu'un vaste éventail de biens médicaux non durables, dont les bandages, les bas de contention, les articles pour l'incontinence, les condoms et d'autres dispositifs contraceptifs mécaniques.

En 1985, les dépenses en médicaments au Canada représentaient 9,6 %<sup>xiv</sup> du total des dépenses de santé. Le Japon affichait la plus grande proportion de dépenses en médicaments par rapport aux dépenses totales de santé, soit 18,0 % et les États-Unis, la plus faible, soit 8,7 %. En 2009, dernière année pour laquelle les données étaient disponibles, la part des dépenses en médicaments du Canada dans le total des dépenses de santé avait augmenté d'à peine plus de 7 points de pourcentage pour atteindre 17,0 %. C'est au Japon que la part des dépenses en médicaments dans le total des dépenses de santé était la plus élevée à 19,4 %, et en Nouvelle-Zélande qu'elle était la plus faible, à 9,3 % (tableau 3).

xiv. Les données de l'OCDE sont normalisées pour assurer la comparabilité internationale. C'est pourquoi les chiffres calculés à partir de ces données peuvent différer de ceux que l'on calcule à partir des comptes nationaux de la santé de pays membres. Dans le cas du Canada en particulier, les dépenses consacrées à la recherche sur la santé et à la formation des travailleurs de la santé incluant les soins aux patients concomitants sont incluses dans les comptes nationaux de la santé, mais exclues des données sur les dépenses de santé de l'OCDE.

**Tableau 3 : Total des dépenses en produits pharmaceutiques par habitant par rapport au total des dépenses de santé, pays de comparaison choisis de l'OCDE, 2009**

Pays	PIB par habitant		Dépenses totales en médicaments par habitant		Dépenses totales de santé par habitant		Dépenses totales en médicaments par rapport aux dépenses totales de santé	
	(\$ CAN, PPA)*	Rang	(\$ CAN, PPA)*	Rang	(\$ CAN, PPA)*	Rang	Pourcentage	Rang
<b>Allemagne</b>	43 493	4	752	4	5 050	3	14,9	4
<b>Australie<sup>†</sup></b>	47 798	2	602	6	4 125	6	14,6	5
<b>Canada<sup>‡</sup></b>	<b>45 771</b>	<b>3</b>	<b>890</b>	<b>2</b>	<b>5 223</b>	<b>2</b>	<b>17,0</b>	<b>2</b>
<b>États-Unis</b>	54 830	1	1 145	1	9 530	1	12,0	6
<b>France</b>	40 423	6	767	3	4 763	4	16,1	3
<b>Japon<sup>†</sup></b>	38 828	7	668	5	3 445	8	19,4	1
<b>Nouvelle-Zélande</b>	34 703	8	330	8	3 571	7	9,3	8
<b>Royaume-Uni<sup>§</sup></b>	42 689	5	457	7	4 175	5	11,6	7

**Remarques**

\* Conversion en dollars canadiens à l'aide de l'indice de parité des pouvoirs d'achat (PPA) pour le produit intérieur brut (PIB).

† Les données de 2008 ont été utilisées pour calculer les dépenses totales en médicaments par habitant, les dépenses totales de santé par habitant et les dépenses totales en médicaments par rapport aux dépenses totales de santé.

‡ Les données canadiennes déclarées par l'OCDE remontent à novembre 2010. En novembre 2011, des données mises à jour et révisées ont été publiées au Canada. Cette mise à jour ne sera pas versée dans la base de données de l'OCDE avant l'été 2012.

§ Les données de 2008 ont été utilisées pour calculer les dépenses totales en médicaments par habitant et les dépenses totales en médicaments par rapport aux dépenses totales de santé.

**Source**

Organisation de coopération et de développement économiques, *Éco-Santé OCDE 2011*, Paris (France), OCDE, juin 2011.

La figure 17 illustre les tendances des dépenses en médicaments par habitant (\$ CAN constants de l'année 2000, PPA)<sup>xv</sup> dans les huit pays de comparaison de l'OCDE choisis.

**Figure 17 : Dépenses en médicaments par habitant\*, pays de comparaison choisis de l'OCDE, de 1985 à 2009<sup>†, ‡</sup>**

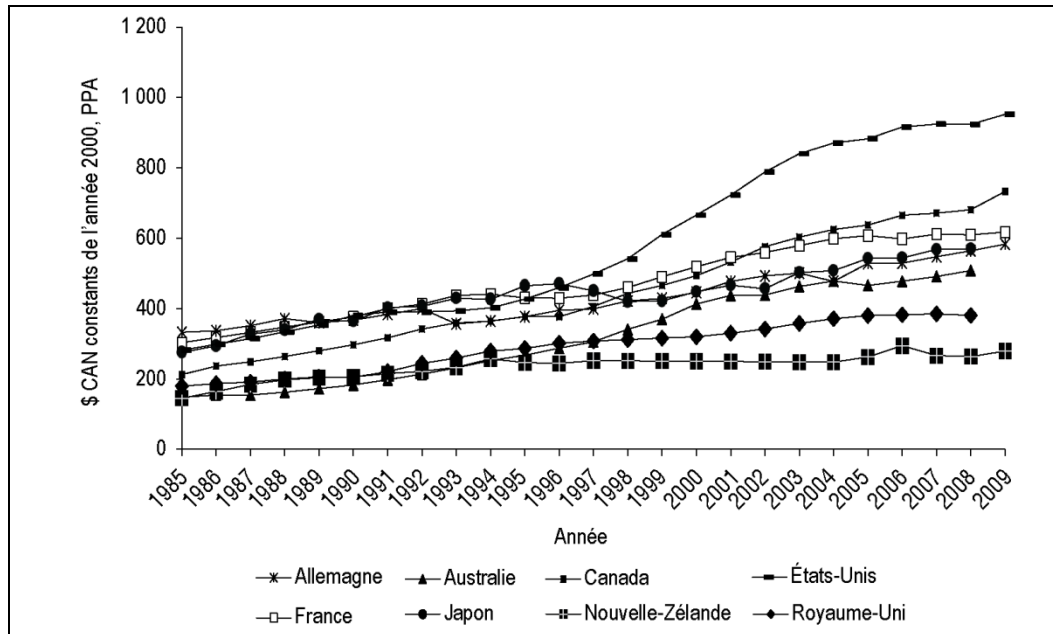

#### Remarques

\* Conversion en dollars canadiens constants de l'année 2000 à l'aide de l'indice de parité des pouvoirs d'achat (PPA) pour le produit intérieur brut (PIB).

† Les données de 2009 n'incluent pas l'Australie, le Japon et le Royaume-Uni.

‡ Des valeurs dérivées ont été utilisées lorsque les données n'étaient pas disponibles dans certains pays pour certaines années (Allemagne : 1991, France : 1986-1989, Nouvelle-Zélande : 1998-2003, Royaume-Uni : 1998-1999).

#### Source

Organisation de coopération et de développement économiques, *Éco-Santé OCDE 2011*, Paris (France), OCDE, juin 2011.

xv. Pour les besoins de la comparaison, la parité des pouvoirs d'achat (PPA) est exprimée en \$ CAN constants de l'année 2000. Les chiffres ont été calculés à partir de \$ US au niveau de prix du PIB de l'année 2000 qui a été rajusté en \$ CAN aux taux de PPA de l'année 2000.

Entre 1985 et 2009, parmi les pays comparables, l'Australie, le Canada et les États-Unis ont connu les taux de croissance annuels moyens les plus élevés en matière de dépenses en médicaments par habitant, soit 5,5 %, 5,3 % et 5,2 %, respectivement. Les cinq autres pays affichaient un taux plus bas allant de 2,4 % en Allemagne à 3,3 % au Royaume-Uni.

Un indice de parité des pouvoirs d'achat a été utilisé pour éliminer les différences des niveaux de prix entre les pays. La comparaison efficace des tendances des dépenses en médicaments par habitant au fil du temps nécessite l'application d'un indice de prix approprié permettant d'ajuster les dépenses nominales en médicaments et ainsi d'obtenir les dépenses réelles par habitant. Étant donné l'absence d'un indice de prix pharmaceutique précis, l'OCDE a recours au produit intérieur brut (PIB). Il est à noter qu'en raison d'une réglementation sur les prix des médicaments brevetés au Canada, ces prix sont généralement moins sujets à l'inflation que l'économie globale.

## Part des dépenses publiques par rapport au total des dépenses en médicaments

La base de données de l'OCDE sur la santé contient des statistiques sur le total des dépenses en produits pharmaceutiques et les dépenses publiques en produits pharmaceutiques. Au Canada, les dépenses publiques en médicaments ont grimpé de 29,4 % du total des dépenses en produits pharmaceutiques en 1985 à 38,8 % en 2009.

Dans les pays de l'OCDE, à l'exception de ceux de l'Amérique du Nord, l'ensemble de la population bénéficie habituellement d'une assurance publique pour les médicaments prescrits. La plupart des pays ont des formulaires limitant le nombre de médicaments assurés dans le cadre d'une assurance publique et imposent un partage des coûts (franchises, coassurance ou quotes-parts) comportant des exemptions pour certains groupes de bénéficiaires.

Le tableau 4 montre que parmi les huit pays de comparaison de l'OCDE choisis en 2009, l'Allemagne a affiché le niveau le plus élevé de dépenses publiques en médicaments par habitant (583 \$), les États-Unis ont enregistré le niveau le plus élevé de dépenses en médicaments par habitant (1 145 \$) et le Royaume-Uni a affiché la part publique la plus élevée du total des dépenses en médicaments (84,7 %).

La part élevée du total des dépenses publiques en médicaments de certains pays d'Europe (par exemple l'Allemagne) reflète l'inclusion dans le secteur public de l'assurance-médicaments offerte par des caisses de sécurité sociale associées à l'emploi (voir la série de tableaux C pour obtenir plus de données sur les comparaisons internationales). Ces fonds représentent des programmes d'assurance sociale couvrant l'ensemble ou de grandes parties de la collectivité et sont imposés ou contrôlés par une autorité gouvernementale. Ils comportent en général des cotisations obligatoires de la part des employés, des employeurs ou des deux, et l'autorité gouvernementale détermine les conditions de paiement des prestations aux bénéficiaires. Dans certains pays européens, les dépenses provenant des caisses de sécurité sociale représentent la grande partie des dépenses publiques en médicaments (par exemple 94,7 % en Allemagne et 98,2 % en France en 2009)<sup>3</sup>.



En revanche, au Canada, jusqu'en 1996, l'assurance-médicaments dans le cadre des caisses de sécurité sociale incluait seulement les dépenses des commissions des accidents du travail et représentait moins de 2 % des dépenses publiques en médicaments dans les points de vente au détail. Depuis 1997, on compte également les dépenses du volet relatif aux primes du Fonds de l'assurance médicaments du Québec<sup>xvi</sup>. La part des dépenses publiques en médicaments payée par les caisses de sécurité sociale au Canada est passée de 5,9 % en 1997 à 8,0 % en 2009. Le volet relatif aux primes du Fonds de l'assurance médicaments du Québec est financé par les paiements obligatoires de primes des personnes âgées (65 ans et plus) et des résidents non couverts par un régime collectif privé. Les prestataires de l'assistance sociale sont exonérés du paiement des primes.

Il existe au Canada des régimes d'assurance collective offerts par les employeurs, les syndicats et les associations professionnelles qui ressemblent au modèle européen. Comme aucune autorité gouvernementale n'impose l'assurance-maladie collective au Canada, et comme les souscripteurs peuvent décider de ne pas participer à un régime (sauf au Québec), on considère que le financement est assuré par le secteur privé. En 2009, l'assurance-maladie privée, composée principalement d'assurance-maladie collective, représentait 30,4 % du total des dépenses en médicaments dans les points de vente au détail au Canada.

**Tableau 4 : Dépenses publiques en produits pharmaceutiques par habitant par rapport aux dépenses totales en produits pharmaceutiques, pays de comparaison choisis de l'OCDE, 2009**

Pays	Dépenses publiques en médicaments par habitant		Dépenses totales en médicaments par habitant		Dépenses publiques en médicaments par rapport aux dépenses totales en médicaments	
	(\$ CAN, PPA)*	Rang	(\$ CAN, PPA)*	Rang	Pourcentage	Rang
<b>Allemagne</b>	583	1	752	4	77,6	2
<b>Australie†</b>	324	7	602	6	53,8	6
<b>Canada‡</b>	<b>346</b>	<b>6</b>	<b>890</b>	<b>2</b>	<b>38,8</b>	<b>7</b>
<b>États-Unis</b>	356	5	1 145	1	31,1	8
<b>France</b>	511	2	767	3	66,7	4
<b>Japon†</b>	482	3	668	5	72,1	3
<b>Nouvelle-Zélande</b>	217	8	330	8	65,6	5
<b>Royaume-Uni†</b>	387	4	457	7	84,7	1

#### Remarques

\* Conversion en dollars canadiens à l'aide de l'indice de parité des pouvoirs d'achat (PPA) pour le produit intérieur brut (PIB).

† Données de 2008.

‡ Les données canadiennes déclarées par l'OCDE remontent à novembre 2010. En novembre 2011, des données mises à jour et révisées ont été publiées au Canada. Cette mise à jour ne sera pas versée dans la base de données de l'OCDE avant l'été 2012.

#### Source

Organisation de coopération et de développement économiques, *Éco-Santé OCDE 2011*, Paris (France), OCDE, juin 2011.

xvi. Depuis le 1<sup>er</sup> juillet 2002, le régime public est financé par les crédits alloués à ce programme par le gouvernement du Québec (gouvernement provincial) et par les sommes perçues par le Fonds de l'assurance médicaments à titre de primes et de sommes (caisses de sécurité sociale). Le volet relatif aux primes du Fonds de l'assurance médicaments du Québec est considéré comme une caisse de sécurité sociale, alors que l'autre volet du régime, financé par le ministère de la Santé et des Services sociaux (MSSS), est comptabilisé dans les dépenses du gouvernement provincial. Pour en savoir plus, voir la section Méthodes générales des Notes méthodologiques.

## Part des médicaments par rapport aux dépenses publiques de santé

Au Canada, les médicaments représentaient seulement 3,8 % des dépenses publiques de santé en 1985. Ce pourcentage est passé à 9,4 % en 2009, ce qui reflète une augmentation des dépenses en médicaments nettement plus élevée que celle des autres dépenses de santé du secteur public de 1985 à 2009. En 1985, parmi les pays de comparaison, la part des médicaments dans les dépenses publiques de santé a varié de 1,8 % aux États-Unis à 15,4 % au Japon. En 2009, elle a varié de 7,5 % en Nouvelle-Zélande à 17,3 % au Japon (tableau 5).

En 2009, la part des dépenses en médicaments dans les dépenses de santé du secteur public était moins élevée que celle des dépenses en médicaments par rapport au total des dépenses de santé dans la plupart des pays choisis, à l'exception de l'Allemagne et du Royaume-Uni, ce qui reflète en règle générale un partage des coûts plus élevé pour les médicaments que pour les autres dépenses de santé. Dans le cas du Canada, la part peu élevée des médicaments dans le total des dépenses publiques de santé (9,4 % en 2009), si on la compare à la part des médicaments dans le total des dépenses de santé (17,0 % en 2009), reflète également l'absence de couverture universelle des médicaments prescrits par l'assurance publique, tandis qu'il existe une couverture universelle et complète des services hospitaliers et médicaux nécessaires.

**Tableau 5 : Dépenses publiques en produits pharmaceutiques par habitant par rapport aux dépenses de santé du secteur public, pays de comparaison choisis de l'OCDE, 2009**

Pays	Dépenses publiques en médicaments par habitant		Dépenses publiques de santé par habitant		Dépenses publiques en médicaments par rapport aux dépenses publiques de santé	
	(\$ CAN, PPA)*	Rang	(\$ CAN, PPA)*	Rang	Pourcentage	Rang
<b>Allemagne</b>	583	1	3 882	2	15,0	2
<b>Australie<sup>†</sup></b>	324	7	2 805	7	11,6	5
<b>Canada<sup>‡</sup></b>	<b>346</b>	<b>6</b>	<b>3 689</b>	<b>4</b>	<b>9,4</b>	<b>6</b>
<b>États-Unis</b>	356	5	4 543	1	7,8	7
<b>France</b>	511	2	3 712	3	13,8	3
<b>Japon<sup>†</sup></b>	482	3	2 783	8	17,3	1
<b>Nouvelle-Zélande</b>	217	8	2 873	6	7,5	8
<b>Royaume-Uni<sup>§</sup></b>	387	4	3 513	5	12,0	4

### Remarques

\* Conversion en dollars canadiens à l'aide de l'indice de parité des pouvoirs d'achat (PPA) pour le produit intérieur brut (PIB).

† Données de 2008.

‡ Les données canadiennes déclarées par l'OCDE remontent à novembre 2010. En novembre 2011, des données mises à jour et révisées ont été publiées au Canada. Cette mise à jour ne sera pas versée dans la base de données de l'OCDE avant l'été 2012.

§ Les données de 2008 sont utilisées pour calculer les dépenses publiques en médicaments par habitant et les dépenses publiques en médicaments par rapport aux dépenses publiques de santé.

### Source

Organisation de coopération et de développement économiques, *Éco-Santé OCDE 2011*, Paris (France), OCDE, juin 2011.

# Facteurs influençant les dépenses en médicaments au Canada

De nombreux facteurs, dont plusieurs sont reliés, peuvent influencer les dépenses en médicaments. Comme les prix des médicaments, mesurés en fonction de plusieurs indices de prix<sup>xvii</sup>, ont été relativement stables au cours des 10 dernières années, les facteurs qui jouent sur l'augmentation des dépenses en médicaments au Canada sont essentiellement associés au volume d'utilisation de médicaments et à l'arrivée de nouveaux médicaments (habituellement lancés sur le marché à un coût plus élevé).

L'examen qui suit porte sur les facteurs pouvant influencer les dépenses en médicaments et a pour but de favoriser les échanges; il ne s'agit pas d'un examen systématique de tous les ouvrages pertinents.

## Facteurs liés au prix

Bien que le prix des ingrédients soit relativement stable une fois les médicaments sur le marché, plusieurs facteurs peuvent influencer le prix de lancement et le coût global des médicaments, dont le prix sur les marchés internationaux, l'inflation, les changements dans le prix de détail ou de gros et d'autres forces du marché. Il peut s'agir de forces liées à la concurrence (par exemple, l'entrée sur le marché de nouveaux produits peut entraîner l'augmentation des dépenses en médicaments alors que les génériques peuvent les faire diminuer parce qu'ils offrent une solution à prix moindre) ou à la réglementation (par exemple, des changements dans la réglementation des prix ou une prolongation de la législation sur les brevets visant à empêcher la sortie sur le marché d'un produit moins coûteux).

## Facteurs liés à la quantité

De nombreux facteurs peuvent influencer la quantité de médicaments dispensés. Un changement de quantité peut résulter d'un changement dans le nombre d'utilisateurs ou dans le volume de médicaments utilisés (par exemple, hausse ou réduction de la dose prescrite ou de la durée du traitement).

## Facteurs liés à la population

La taille de la population influe sur le nombre d'utilisateurs possibles dans une région (par exemple, l'Île-du-Prince-Édouard par rapport à l'Ontario). Or, les données démographiques telles que l'âge, le sexe et la répartition ethnique ont aussi une incidence sur l'utilisation des médicaments. Par exemple, le nombre de médicaments consommés par la population et, par le fait même, les dépenses en médicaments, augmentent avec l'âge<sup>4</sup>. L'utilisation des médicaments peut en outre être fonction des changements dans l'état de santé de la population, lesquels peuvent être attribuables à l'apparition de nouvelles maladies et d'épidémies ainsi qu'aux changements dans la prévalence ou la gravité des maladies existantes. Il se peut que les populations plus en santé utilisent moins de médicaments.

xvii. Pour obtenir plus de renseignements sur les indices de prix, voir la section Restrictions relatives aux données dans les Notes méthodologiques.

## **Facteurs liés au système de santé**

Le système de santé a également un rôle à jouer dans les dépenses en médicaments. Les changements apportés aux politiques et aux programmes, incluant les règlements sur l'admissibilité au régime d'assurance-médicaments et à la coassurance, la portée des formulaires et l'accès à l'assurance responsabilité civile peuvent influencer sur les dépenses en médicaments<sup>5</sup>. En général, plus le régime d'assurance est accessible et généreux, moins les médicaments sont coûteux pour le consommateur, et plus les gens sont susceptibles d'en consommer.

## **Arrivée de nouveaux médicaments**

L'arrivée de nouveaux médicaments sur le marché peut avoir une incidence sur les dépenses en médicaments. Les patients peuvent par ailleurs changer de classe de médicaments utilisés pour traiter des maladies semblables, ou changer de médicaments au sein d'une même classe. Si le prix des médicaments est différent, tout changement influera sur les dépenses en médicaments.

Bien qu'ils constituent une solution de rechange, voire un produit de substitution, aux thérapies non médicamenteuses existantes (par exemple, une chirurgie), les nouveaux médicaments peuvent s'avérer plus sécuritaires ou causer moins d'effets secondaires que les médicaments existants. De plus, les nouveaux médicaments peuvent servir à traiter ou ralentir la progression de maladies ou de symptômes de maladies sous-traitées ou que l'on ne pouvait traiter.

## **Médicaments génériques**

Les médicaments génériques arrivent habituellement sur le marché après l'expiration des brevets des médicaments de marque. Puisque ces médicaments sont moins coûteux, ils remplacent souvent les médicaments de marque.

## **Autres facteurs**

Les changements dans les directives de pratique clinique peuvent avoir une incidence sur le type de médicaments utilisés, selon que des thérapies de première ou deuxième ligne sont recommandées. Ces changements peuvent également avoir des répercussions sur le volume d'utilisation selon que des médicaments en particulier sont recommandés pour le traitement d'un plus grand ou d'un plus petit nombre de personnes.

De nouvelles directives sur les médicaments commercialisés peuvent avoir une incidence sur les dépenses en médicaments. Elles peuvent également entraîner le changement de classe de médicaments utilisés pour traiter des affections semblables ou le changement de médicaments au sein d'une même classe. Lorsque les prix diffèrent, tout changement de médicaments aura des répercussions sur les dépenses en médicaments.

Les compagnies pharmaceutiques font la promotion de leurs produits auprès des prescripteurs (tels que les médecins, les dentistes et les infirmières praticiennes) et des pharmaciens grâce à des techniques dites de formation continue, ainsi qu'auprès du grand public, au moyen de publicité s'adressant directement aux consommateurs. Bien que cette dernière pratique soit réglementée au Canada, les Canadiens sont tout de même exposés à la publicité par l'intermédiaire des médias

internationaux. De telles pratiques peuvent avoir une incidence sur les modes de prescription et les préférences des consommateurs, qui peuvent à leur tour avoir une incidence sur l'utilisation des médicaments et les dépenses connexes.

Entre autres facteurs, citons les changements en matière de soins pharmaceutiques, lesquels peuvent contribuer à l'observance du traitement par le patient, ou l'adoption de stratégies de prévention primaire, comme la promotion d'un meilleur régime alimentaire, de l'exercice ou d'autres modes de vie sains, ce qui peut améliorer l'état de santé de la population.

## Ce que nous savons

- Les dépenses en médicaments ont augmenté chaque année entre 1985 et 2011, avec un taux de croissance annuel moyen de 8,5 %.
- Depuis 2005, les dépenses en médicaments ont augmenté moins rapidement que les dépenses hospitalières, que les dépenses consacrées aux médecins et que les dépenses totales de santé.
- Le ralentissement de cette croissance est dû, en partie, à l'échéance récente du brevet de certains médicaments fortement utilisés<sup>6</sup>.
- On s'attend à ce que la proportion des médicaments génériques dans le marché des médicaments prescrits au Canada augmente au cours des prochaines années avec l'arrivée à échéance, entre 2010 et 2014, des brevets de plusieurs médicaments, lesquels représentent plus du tiers (38,2 %) des dépenses pour l'achat en gros de médicaments prescrits au Canada en 2009<sup>6</sup>.
- Certains régimes publics d'assurance-médicaments ont récemment amené des changements aux politiques d'établissement des prix des médicaments génériques<sup>7, 8</sup>.
- L'utilisation accrue de médicaments (liée à la hausse de la proportion de la population qui a recours aux médicaments prescrits ou au nombre de médicaments utilisés par personne) et les changements de l'éventail des traitements utilisés (liés aux patients qui optent pour des médicaments plus dispendieux) ont été les principaux facteurs d'accroissement des dépenses en médicaments au cours de la dernière décennie. L'accroissement et le vieillissement de la population ont aussi contribué à la hausse des dépenses en médicaments pour cette même période, mais à un degré moindre<sup>6</sup>.
- Le prix des médicaments brevetés, qui correspond aux deux tiers des dépenses liées à l'achat de médicaments au détail, est réglementé au Canada et ne peut dépasser l'indice des prix à la consommation (IPC) pour de longues périodes.
- Les nouveaux médicaments sont souvent mis en marché à un coût bien supérieur à ceux des traitements existants<sup>9</sup>. Toutefois, certains nouveaux médicaments ont permis de réduire les dépenses médicales globales<sup>10, 11</sup>.
- Le nombre de nouveaux produits chimiques commercialisés au Canada a diminué au cours de la dernière décennie par rapport aux années 1990<sup>6</sup>.

- Les médicaments pour le traitement du cancer et les immunosuppresseurs ont constitué les deux catégories de médicaments affichant la croissance la plus rapide au cours des cinq dernières années. Selon les tendances qui se dessinent en matière de développement de médicaments, ces deux catégories pourraient continuer à faire croître les dépenses en médicaments dans les années à venir<sup>6</sup>.
- De plus en plus de traitements par médicaments sont administrés à l'extérieur de l'hôpital, ce qui a pour effet de transférer les coûts des hôpitaux<sup>xviii</sup> à la collectivité (par exemple, le traitement du cancer à domicile)<sup>12</sup>.

## Ce que nous ignorons

- Les hausses du total des dépenses en médicaments ont-elles un effet négatif ou positif sur l'ensemble des résultats pour la santé?
- Quelles incidences l'utilisation des médicaments a-t-elle sur les dépenses dans d'autres secteurs des soins de santé (par exemple, moins d'hospitalisations)?
- Comment la publicité s'adressant directement aux consommateurs influe-t-elle sur le marché, les pratiques de prescription, les communications entre les médecins et leurs patients et l'idée que se fait le public de la pharmacothérapie au Canada<sup>13</sup>?
- Quelle sera l'incidence du changement de la politique d'établissement des prix des médicaments génériques sur les dépenses en médicaments?

---

xviii. Les médicaments payés à même les budgets des hôpitaux ne sont pas indiqués de manière distincte dans la BDDNS, mais ils sont classés en tant que dépenses des hôpitaux.

# Notes méthodologiques

## Renseignements généraux

Les données sur les dépenses en médicaments figurant dans le présent rapport proviennent de la Base de données sur les dépenses nationales de santé (BDDNS) que tient l'Institut canadien d'information sur la santé (ICIS). Cette base de données contient une série historique de macrostatistiques sur les dépenses de santé par province et territoire qui remontent à 1975. Les données sur les dépenses en médicaments contenues dans la BDDNS sont des macrodonnées et ne permettent pas la ventilation des coûts d'ordonnance ou des catégories de médicaments.

La catégorie Médicaments de la BDDNS vise à mesurer la consommation finale, à l'extérieur des établissements, de médicaments achetés par des consommateurs ou par des tiers payeurs en leur nom, provenant généralement de pharmacies communautaires. Les données sur les dépenses en médicaments contenues dans la BDDNS comprennent des estimations qui représentent les coûts finals pour les consommateurs canadiens, y compris les honoraires du pharmacien, les marges bénéficiaires brutes et les taxes applicables. La BDDNS ne rend pas compte des dépenses en médicaments de non-Canadiens (par exemple, les Américains qui achètent par l'entremise de pharmacies canadiennes). Le système de classification employé est conforme aux normes internationales établies par l'Organisation de coopération et de développement économiques (OCDE).

## Base de données sur les dépenses nationales de santé

Le mandat de la BDDNS comporte deux volets :

1. Soutenir le développement et l'évaluation des programmes de santé au Canada par tous les ordres de gouvernement et dans le secteur privé.
2. Compiler l'information sur les dépenses de santé qui décrira avec précision l'importance des soins de santé en tant que composante des dépenses nationales.

**Dépenses de santé** — comprennent toutes les dépenses dont l'objectif premier consiste à améliorer l'état de santé ou à éviter qu'il se détériore.

Cette définition permet d'évaluer les activités économiques en fonction de l'objectif premier et des effets secondaires. On compte les activités qui visent directement l'amélioration ou le maintien de l'état de santé. D'autres activités ne sont pas comprises, même si elles peuvent avoir des répercussions sur la santé. Par exemple, les politiques sur le logement et le soutien du revenu visent d'abord le bien-être commun, mais elles ne sont pas considérées comme des dépenses de santé. On les reconnaît toutefois comme de puissants déterminants de l'état de santé de la population.

## Source de financement

Les dépenses nationales de santé sont déclarées en fonction du principe de la *responsabilité du paiement* plutôt que de la source des fonds. C'est pourquoi, par exemple, les transferts du fédéral aux provinces et territoires au titre de la santé sont compris dans le secteur des gouvernements provinciaux et territoriaux puisque ces derniers sont chargés de dépenser les transferts fédéraux au titre des services de santé. L'exception à ce principe repose sur le fait que les transferts des gouvernements provinciaux et territoriaux aux gouvernements municipaux au titre de la santé sont inclus dans le secteur des gouvernements provinciaux et territoriaux. La figure qui suit présente la répartition du total des dépenses de santé selon la source de financement.

Figure 18 : Composition des dépenses totales de santé par source de financement\*

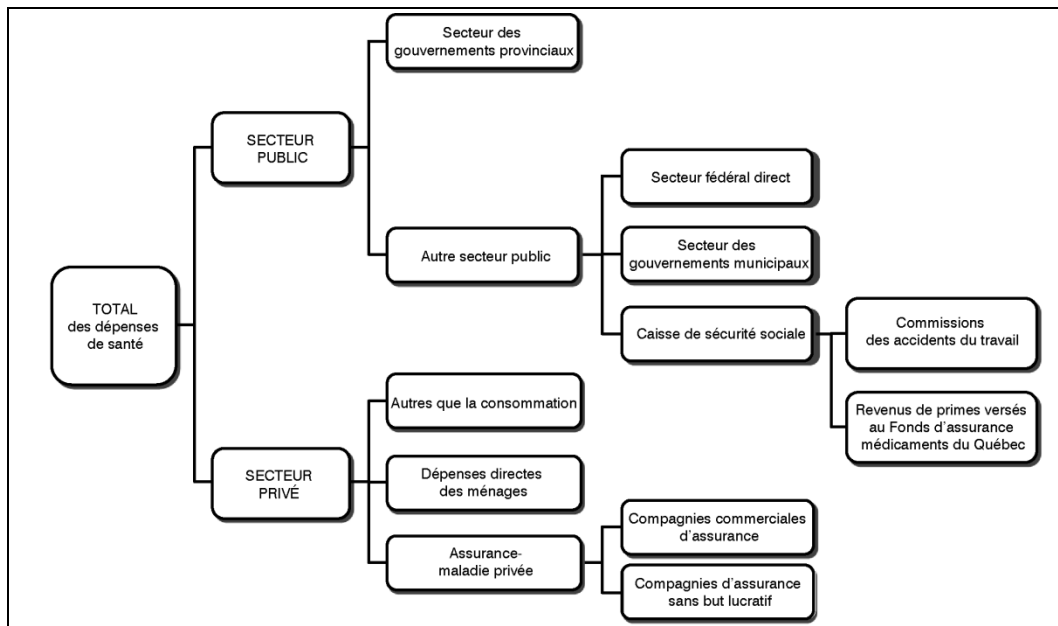

### Remarque

\* Le reste du Fonds de l'assurance médicaments du Québec est financé à même le Fonds consolidé du revenu (ces dépenses sont intégrées dans le secteur des gouvernements provinciaux).

**Secteur public** — inclut les dépenses de santé des gouvernements et des organismes gouvernementaux<sup>xix</sup>. On le subdivise en secteur des gouvernements provinciaux et autre secteur public, dont voici la description :

1. Le *secteur des gouvernements provinciaux* comprend les dépenses de santé des fonds publics provinciaux et territoriaux, les transferts fédéraux aux provinces et aux territoires pour le financement de la santé et les transferts des gouvernements provinciaux et territoriaux aux gouvernements municipaux.

xix. Statistique Canada (Division des institutions publiques) publie des estimations des dépenses de santé du gouvernement dans le cadre de son système de compte rendu global de l'ensemble des dépenses du gouvernement, soit le Système de gestion financière (SGF). Les estimations des dépenses de santé du secteur public du SGF sont moins élevées que celles qui sont déclarées par l'ICIS en raison de l'application de différentes méthodes de classification et de l'utilisation d'une définition plus restreinte des dépenses de santé dans le SGF.



2. Le *secteur fédéral direct* renvoie aux dépenses directes de santé engagées par le gouvernement fédéral en ce qui a trait aux services de santé pour des groupes particuliers, comme les Autochtones, les membres des forces armées et les anciens combattants, de même qu'aux dépenses allouées à la recherche sur la santé et à la promotion et à la protection de la santé. Les dépenses fédérales directes consacrées à la santé ne comprennent pas les transferts effectués aux provinces pour le financement de la santé.
3. Les dépenses du *secteur des gouvernements municipaux* comprennent les dépenses de santé des administrations municipales pour les services en établissements, la santé publique, l'aménagement d'installations permanentes et l'équipement et les services dentaires offerts par les municipalités en Nouvelle-Écosse, au Manitoba et en Colombie-Britannique. Les fonds désignés transférés par les gouvernements provinciaux dans le domaine de la santé ne sont pas inclus dans le secteur municipal, mais bien dans les dépenses des gouvernements provinciaux. À l'heure actuelle, il n'y a pas d'estimation des dépenses en médicaments dans ce secteur.
4. On entend par *caisses de sécurité sociale* les programmes d'assurance sociale imposés et administrés par une instance gouvernementale. Ils supposent généralement des cotisations obligatoires par les employés, les employeurs ou les deux, et l'autorité gouvernementale établit les conditions de versement des prestations aux bénéficiaires. Les caisses de sécurité sociale se distinguent des autres programmes d'assurance sociale pour lesquels les modalités sont adoptées d'un commun accord entre chaque employeur et ses employés. Au Canada, les caisses de sécurité sociale comprennent les dépenses de soins de santé engagées par les commissions des accidents du travail et par le volet relatif aux primes du Fonds de l'assurance médicaments du Québec.
  - Les dépenses de santé des commissions des accidents du travail incluent toutes les dépenses engagées pour ce que les commissions provinciales appellent communément l'aide médicale. Les éléments non liés à la santé souvent déclarés par les commissions des accidents du travail comme dépenses d'aide médicale, dont les frais funéraires, les déplacements et les vêtements, sont éliminés.
  - Le 1<sup>er</sup> janvier 1997, le gouvernement du Québec a créé un programme d'assurance-médicaments de base ayant pour objet d'assurer à la population du Québec un accès aux médicaments en vertu de la loi. Tous les résidents du Québec doivent avoir une couverture d'assurance-médicaments offerte soit par un régime collectif privé, soit par le régime public administré par la Régie de l'assurance maladie du Québec (RAMQ). À ses débuts, le Fonds de l'assurance médicaments était le mécanisme choisi pour couvrir l'ensemble des coûts liés aux médicaments et aux services pharmaceutiques engagés par les adhérents<sup>xx</sup> assurés par la RAMQ, ainsi que leurs enfants. Depuis le 1<sup>er</sup> juillet 2002, le Fonds de l'assurance médicaments couvre également les personnes âgées de 65 ans et plus ainsi que les prestataires de l'assistance sociale assurés par la RAMQ. À cet effet, le régime public est financé depuis lors par les crédits alloués par le gouvernement du Québec (gouvernement provincial) et par les sommes perçues par le Fonds de l'assurance médicaments à titre de primes et de sommes (caisses de sécurité sociale). Les primes sont payées par les adhérents du Fonds de l'assurance médicaments du Québec et par les personnes de 65 ans et plus assurées par le régime.

xx. Les adhérents sont définis comme des résidents du Québec âgés de moins de 65 ans qui ne sont pas prestataires de l'assistance sociale et qui n'ont pas accès à un régime collectif privé.

**Secteur privé** — inclut les dépenses de soins de santé des personnes et des sources privées décrites ci-dessous :

1. Les éléments autres que la consommation comprennent les revenus ne provenant pas de patients que reçoivent les établissements de soins de santé, notamment les dons et les revenus de placement, les dépenses du secteur privé consacrées aux installations permanentes et à l'équipement rattachés à la santé, ainsi que la recherche en santé financée par des sources privées. À l'heure actuelle, il n'y a pas d'estimation des dépenses en médicaments dans cette partie du secteur privé.
2. Les dépenses personnelles incluent les dépenses de santé engagées par les particuliers pour obtenir des biens et des services de soins de santé.
3. L'assurance-maladie privée inclut les dépenses de santé engagées par les compagnies d'assurance commerciales et à but non lucratif, ainsi que le coût d'administration des réclamations.

## Hiérarchie de la classification

Les dépenses nationales de santé au Canada reposent sur un système de classification qui est conforme aux normes internationales établies par l'Organisation de coopération et de développement économiques (OCDE) pour la déclaration des dépenses de santé.

Les dépenses nationales de santé sont regroupées dans les grandes catégories Soins personnels et Autres dépenses :

- **Soins personnels** — les dépenses de santé liées aux produits et aux services de santé utilisés par les particuliers.
- **Autres dépenses de santé** — les dépenses de santé engagées dans l'intérêt de la société, comme la santé publique, les dépenses au titre d'investissements pour une utilisation ultérieure, comme les immobilisations, les dépenses administratives liées à la planification et à la gestion du système de santé et la recherche.

Les dépenses en soins personnels sont classées en catégories qui décrivent le genre de soins de santé utilisés. Certaines catégories se chevauchent. Voici la hiérarchie de la classification utilisée pour ventiler les catégories de ces dépenses :

- **Milieu institutionnel** — Les services de santé consommés dans les hôpitaux ou d'autres établissements sont attribués à la catégorie institutionnelle si l'établissement achète les services pour le compte de ses patients. Par exemple, les médicaments payés à même les budgets des hôpitaux sont classés comme des dépenses pour les hôpitaux. Cette classification permet d'attribuer les dépenses au fournisseur effectivement payé par les patients ou à leurs représentants sous forme d'assurance du gouvernement ou d'une compagnie d'assurances. Elle reflète aussi la disponibilité des données.

- **Fournisseur de services autonome** — Par exemple, toutes les dépenses liées à la pratique médicale sont considérées comme des dépenses pour des services de médecins, même si certaines de ces dépenses sont rattachées à l'embauche d'autres professionnels, aux médicaments ou aux articles d'hygiène personnelle.
- **Type de produits ou de services** — Les médicaments et les articles d'hygiène personnelle en sont des exemples.

Une des catégories de dépenses de santé de la BDDNS est celle des Médicaments. Parmi les autres catégories, mentionnons les hôpitaux, les autres établissements, les médecins, les autres professionnels, les immobilisations, la santé publique et l'administration et les autres dépenses de santé. Dans la BDDNS, ces catégories s'appellent également « affectation de fonds ».

La description de la catégorie des médicaments figurant dans la BDDNS qui suit ne provient pas de l'OCDE.

- **Médicaments** — Au niveau agrégé, il s'agit des dépenses associées aux médicaments vendus sur ou sans ordonnance par des détaillants. Les estimations représentent le coût final pour les consommateurs, y compris les honoraires du pharmacien, la marge bénéficiaire brute et les taxes appropriées. Les catégories « médicaments prescrits », « médicaments vendus sans ordonnance » et « articles d'hygiène personnelle » de la BDDNS sont fidèles à celles de l'OCDE. On a subdivisé cette catégorie à l'échelle du Canada dans les tableaux de données pour présenter l'information sur les sous-catégories suivantes :
  - *Médicaments prescrits* — substances considérées comme des médicaments en vertu de la *Loi sur les aliments et drogues* et vendues pour être consommées par une personne qui a obtenu une ordonnance d'un professionnel de la santé.
  - *Médicaments vendus sans ordonnance*<sup>xxi</sup> — comprend deux éléments : les produits pharmaceutiques en vente libre et les articles d'hygiène personnelle.
  - *Produits pharmaceutiques en vente libre* — produits pharmaceutiques thérapeutiques qu'il est possible d'acheter sans ordonnance et achetés comme tels.
  - *Articles d'hygiène personnelle* — comprend les articles utilisés principalement pour promouvoir ou maintenir la santé, par exemple, les produits d'hygiène buccale, les articles diagnostiques, comme les bandelettes d'analyse pour le diabète, et les articles médicaux, dont les produits pour l'incontinence.

La catégorie des médicaments de la BDDNS ne comprend pas les médicaments distribués dans les hôpitaux ou de façon générale dans d'autres établissements. Ceux-ci sont inclus dans les dépenses de santé des hôpitaux ou des autres établissements.

---

xxi. Pour obtenir plus de renseignements sur les médicaments en vente libre et les articles d'hygiène personnelle, voir la section Méthodes générales des Notes méthodologiques.

## Autres expressions

**Produit intérieur brut (PIB)<sup>14</sup>** — L'indice implicite du PIB (en dollars de 1997) sert à comparer le changement annuel en pourcentage des dépenses en médicaments en tenant compte de l'inflation de l'économie canadienne. Le PIB représente la valeur sans compte double de la production à l'intérieur des limites du Canada, peu importe le propriétaire des facteurs de production.

**Parité des pouvoirs d'achat (PPA)<sup>15</sup>** — Les parités des pouvoirs d'achat (PPA) correspondent aux taux de conversion monétaire qui égalisent le pouvoir d'achat des différentes monnaies. Cela signifie qu'un montant donné, une fois la conversion monétaire faite aux taux des PPA, achètera la même quantité de produits et de services partout dans le monde. Autrement dit, les PPA sont les taux de conversion monétaire conçus pour éliminer les différences des niveaux de prix entre les pays.

## Restrictions relatives aux données

Les données figurant dans la BDDNS sont des estimations. Elles sont recueillies auprès de diverses sources et comprennent des catégories variées d'information financière. Les données sont recueillies et classées selon des méthodes établies par un comité de révision. Les analystes de l'ICIS et des experts de l'extérieur continuent d'améliorer l'intégralité, l'exactitude et l'actualité des données afin de fournir les estimations les plus complètes et les plus objectives possible. Malgré tout, les données sur les dépenses nationales de santé représentent des estimations et devraient être utilisées dans cette optique.

La plupart des dépenses du secteur privé sont estimées à partir de données d'enquête. Avant 1996, l'Enquête sur les dépenses des familles de Statistique Canada<sup>16</sup>, source importante de données sur le secteur privé, n'était pas effectuée annuellement. On a donc déduit des données conjoncturelles entre les sondages pendant plusieurs années. Les données du secteur privé ont été revues à la lumière d'une révision apportée à la méthodologie au début des années 1990. Les données révisées du secteur privé incorporaient l'information estimée directement à partir de nouvelles sources pour 1988 et les années ultérieures. Pour les années antérieures, on a établi une estimation fondée sur les données conjoncturelles. Les lecteurs doivent donc faire preuve de prudence lorsqu'ils utilisent les données sur les dépenses du secteur privé pour les petites provinces et les années antérieures à 1988.

## Médicaments dans les hôpitaux

La BDDNS de l'ICIS a recours à un système de classification qui est conforme aux normes internationales établies par l'OCDE pour déclarer les dépenses de santé. Semblable à la catégorie fonctionnelle des produits pharmaceutiques et autres biens médicaux non durables figurant dans le système des comptes sur la santé de l'OCDE, la catégorie Médicaments dans la BDDNS vise à mesurer la consommation finale, à l'extérieur des établissements, de médicaments achetés par des consommateurs ou des tiers payeurs en leur nom, provenant généralement de points de vente au détail. Les médicaments dans les hôpitaux sont considérés comme des intrants (consommation intermédiaire) de la production des soins de santé dans les hôpitaux. Les médicaments qui sont payés à même les budgets des hôpitaux ne sont donc pas désignés séparément dans la BDDNS : ils sont plutôt classés comme des dépenses d'hôpital. Dans le même ordre d'idées, les médicaments achetés par des établissements de soins pour leurs bénéficiaires internes sont classés comme dépenses de

l'établissement. Toutes les dépenses rattachées aux pratiques des médecins et des dentistes, y compris les médicaments, sont considérées comme des dépenses pour les services des médecins et des dentistes. Certaines des dépenses en médicaments sont également incluses dans la catégorie de la santé publique de la BDDNS (par exemple les vaccins). Alors que la classification hiérarchique ci-dessus est essentielle pour répartir des catégories de dépenses qui se chevauchent, elle reflète également la disponibilité des données. Les données sur les dépenses par gouvernement provincial et territorial, par exemple, proviennent habituellement des comptes publics des provinces et des territoires. Dans les comptes publics, il est généralement impossible de distinguer les dépenses en médicaments d'autres catégories de dépenses dans un secteur de programme (par exemple les hôpitaux ou la santé publique). Même s'il existe d'autres sources de données possibles, l'utilisation d'une seule source de données, comme les comptes publics des provinces et des territoires, pour ce qui est des différentes catégories de dépenses de santé des gouvernements provinciaux et territoriaux, a l'immense avantage de minimiser le risque de compter en double.

## Mesure des prix des médicaments

Il n'y a pas d'indice composé des prix qui fait autorité pour tous les médicaments vendus au Canada. La difficulté réside dans le fait que les mesures statistiques conventionnelles tiennent compte du prix des comprimés ou des capsules au lieu de mesurer la nature du produit même (c'est-à-dire ses propriétés thérapeutiques). Sur le plan purement économique, le prix d'un médicament correspond au prix par unité de progrès réalisé sur le plan de la santé. Sur le plan pratique, toutefois, les gens achètent des comprimés, des capsules ou d'autres formes de médicaments, dont certains peuvent contenir de multiples ingrédients actifs.

Figure 19 : Indice des prix des médicaments brevetés (IPMB), indice des prix à la consommation (IPC) et indice des prix des produits industriels (IPPI), de 1985 à 2011 (1987 = 100)

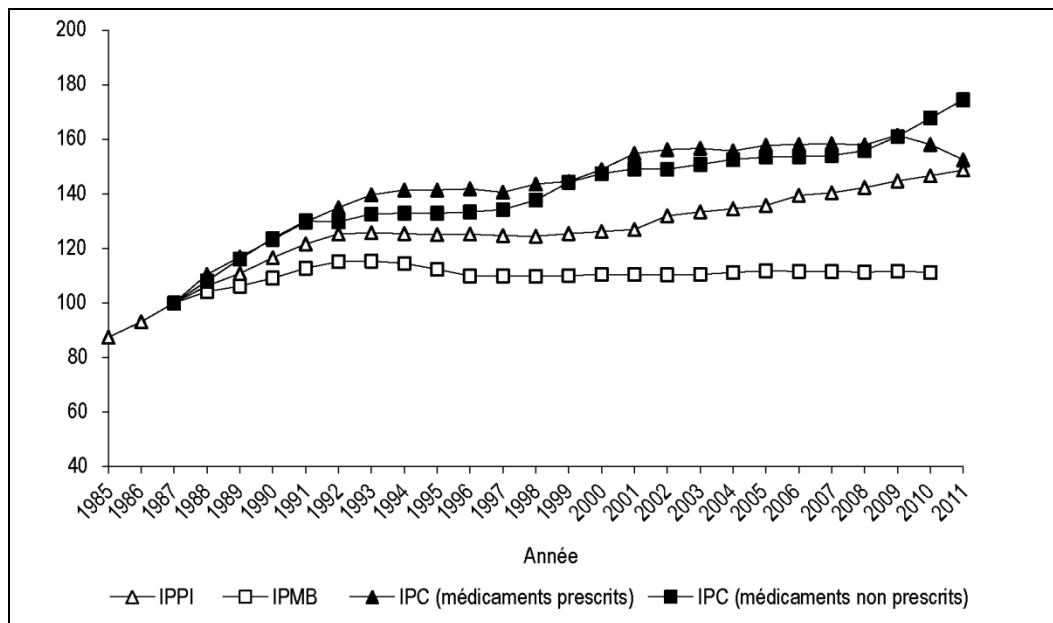

### Sources

Indice des prix à la consommation et indice des prix des produits industriels, Statistique Canada; indice des prix des médicaments brevetés, Conseil d'examen du prix des médicaments brevetés.

Il existe plusieurs indices des prix couramment reconnus qui pourraient servir à mesurer les fluctuations des prix de détail des médicaments. Il y a notamment l'indice des prix à la consommation (IPC), la variante pharmaceutique de l'indice des prix des produits industriels (IPPI [pharma]) ainsi que l'indice des prix des médicaments brevetés (IPMB). Chaque indice repose sur un ensemble unique d'hypothèses relatives aux critères d'inclusion, aux définitions, à la mise à jour et aux méthodes de pondération. Les indices produisent donc des résultats différents (figure 19).

Il est important de déterminer si deux produits différents, qui ont des éléments thérapeutiques similaires servant à traiter des problèmes de santé similaires, sont essentiellement différents. Selon plusieurs indices de prix, on suppose qu'il s'agit de produits différents. Il s'ensuit que lorsque de nouveaux produits sont mis sur le marché, les indices des prix ne permettent pas d'en comparer le prix à celui de produits existants. On les ajoute tout simplement au panier de biens.

## Collecte et absence de réponse

Les définitions et les méthodes utilisées dans la préparation du présent document reposent en général sur celles que le Comité d'examen de la méthodologie des dépenses nationales de santé a adoptées en 1994. Ce comité était composé de représentants de Santé Canada, de Statistique Canada, du ministère de la Santé et des Services sociaux du Québec, de l'Association médicale canadienne et de l'Association canadienne des soins de santé. Certains des changements recommandés au cours de ce processus sont toujours en développement.

## Méthodes générales

Les points suivants visent à présenter un survol des méthodes appliquées pour calculer les estimations des dépenses en médicaments au Canada. Pour obtenir des renseignements plus détaillés, communiquez avec la Section des dépenses nationales de santé par téléphone au 613-241-7860, par télécopieur au 613-241-8120, ou par courriel à [bddns@icis.ca](mailto:bddns@icis.ca).

## Gouvernements provinciaux et territoriaux

Les dépenses des gouvernements provinciaux et territoriaux comprennent principalement les médicaments payés par les régimes d'assurance-médicaments des provinces et des territoires (voir l'annexe A). Ces données sur les dépenses en médicaments proviennent principalement des documents provinciaux et territoriaux vérifiés et consolidés qui précisent les dépenses des gouvernements provinciaux (tableau 6).

Les chiffres sur les dépenses en médicaments des gouvernements provinciaux et territoriaux incluent les dépenses engagées par les ministères provinciaux et territoriaux responsables de la santé ainsi que par les autres ministères qui peuvent offrir une assurance-médicaments. Les estimations de l'ICIS sur les dépenses en médicaments des gouvernements provinciaux et territoriaux ont été fournies aux ministères de la Santé des provinces et des territoires à des fins d'étude et de validation.

Les chiffres des gouvernements provinciaux et territoriaux désignés comme des prévisions reposent sur les taux de croissance des principaux programmes indiqués dans les budgets principaux des dépenses et les budgets des gouvernements provinciaux et territoriaux.

Tableau 6 : Données gouvernementales sur les dépenses en médicaments des provinces et des territoires

Province/territoire	Description	
<b>Terre-Neuve-et-Labrador</b>	Source de données sur les dépenses en médicaments	Les données sur les dépenses en médicaments proviennent du volume III des comptes publics de la province, <i>Consolidated Revenue Fund Supplementary Statements and Schedules</i> , pour trois programmes d'assurance-médicaments : les démunis, les personnes âgées et les cas spéciaux.
<b>Île-du-Prince-Édouard</b>	Source de données sur les dépenses en médicaments	Le programme d'aide au coût des médicaments est déclaré à la rubrique du régime d'assurance-médicaments de la province dans l'état des résultats des Services de santé et communautaires de la région de Queen's, qui figure dans le volume II des comptes publics de la province de l'Île-du-Prince-Édouard.
<b>Nouvelle-Écosse</b>	Source de données sur les dépenses en médicaments	Les données sur les médicaments proviennent de trois sources, soit le budget supplémentaire détaillé de la Nouvelle-Écosse, des tableaux spéciaux du programme d'assurance-médicaments pour les personnes âgées de la Nouvelle-Écosse et les services de soutien du revenu et d'aide à l'emploi du ministère des Services communautaires de la Nouvelle-Écosse.
<b>Nouveau-Brunswick</b>	Source de données sur les dépenses en médicaments	Les données proviennent de rapports spéciaux du ministère de la Santé et du ministère du Développement social. Une petite composante des dépenses en médicaments du gouvernement provincial provient du volume 2 des comptes publics du Nouveau-Brunswick, aux rubriques Paiements versés aux fournisseurs et Subventions et contributions.
<b>Québec</b>	Source de données sur les dépenses en médicaments	Les dépenses du gouvernement provincial proviennent du volume 2 des comptes publics du Québec. Les dépenses en médicaments du gouvernement provincial sont représentées par le total des transferts du programme 5, Régie de l'assurance maladie du Québec pour les médicaments et les services pharmaceutiques. Veuillez également consulter la section qui suit sur les Fonds de sécurité sociale et le Fonds de l'assurance médicaments du Québec.
<b>Ontario</b>	Source de données sur les dépenses en médicaments	Les données proviennent du volume 1 des comptes publics de l'Ontario. L'information est recueillie pour les programmes d'assurance-médicaments fournis par le ministère de la Santé et des Soins de longue durée (le Programme de médicaments de l'Ontario, le Programme de médicaments Trillium, le Programme de médicaments spéciaux) et par le ministère des Services sociaux et communautaires, dans le cadre de l'aide sociale et à l'emploi qui s'inscrit dans le Programme de services aux adultes et aux enfants.
<b>Manitoba</b>	Source de données sur les dépenses en médicaments	Les données proviennent du régime d'assurance-médicaments du Manitoba dans le cadre du fonds de l'assurance-maladie, régime d'assurance-médicaments. Les données proviennent aussi du rapport annuel du ministère des Services à la famille du Manitoba dans le cadre du Programme d'aide au revenu et d'aide à l'emploi.

**Tableau 6 : Données gouvernementales sur les dépenses en médicaments des provinces et des territoires (suite)**

Province/territoire	Description	
<b>Saskatchewan</b>	Source de données sur les dépenses en médicaments	Les sources de données comprennent le volume 2 des comptes publics de la Saskatchewan et le rapport statistique annuel sur la santé de la Saskatchewan pour la Drug Plan and Extended Benefits Branch. Les données proviennent du régime d'assurance-médicaments d'ordonnance de la Saskatchewan figurant dans le rapport annuel. Un total pour le Supplementary Health Program (SHP) est aussi tiré du rapport annuel. La répartition des dépenses détaillées du SHP figurant dans le rapport statistique du régime d'assurance-médicaments et des prestations d'assurance-maladie complémentaire est appliquée au total du SHP provenant des comptes publics. Le SHP recueille également des données sur les médicaments hors formulaire. Les dépenses en médicaments sont recueillies dans la section sur les paiements aux fournisseurs des comptes publics du ministère des Services sociaux.
<b>Alberta</b>	Source de données sur les dépenses en médicaments	Les données sur les dépenses en médicaments proviennent du rapport annuel du ministère de la Santé et du Mieux-être de l'Alberta. Les données sommaires sur les réclamations détaillées proviennent du régime d'assurance non collective de la Croix-Bleue de l'Alberta dont le régime d'assurance-médicaments représente l'élément le plus important en dépenses uniques. La répartition des réclamations détaillées est appliquée au total du régime d'assurance non collective de la Croix-Bleue sous la catégorie « services des praticiens » provenant du rapport annuel du ministère de la Santé et du Mieux-être.  L'information sur les dépenses en médicaments est maintenant recueillie par les services aux enfants du ministère du Développement communautaire et par le ministère du Développement des ressources humaines et de l'Emploi. Les dépenses en médicaments sont compilées à partir de divers programmes de soutien du revenu, y compris le soutien du revenu aux personnes et aux familles, l'aide sociale aux personnes et aux familles et les services aux personnes handicapées.
<b>Colombie-Britannique</b>	Source de données sur les dépenses en médicaments	Les données proviennent des rapports sur la gestion financière (RGF) fournis par le ministère des Services de santé. Les totaux de contrôle pour les principaux programmes proviennent des comptes publics. À quelques exceptions près, les postes de dépenses des RGF correspondent aux totaux de contrôle. Le ministère des Services de santé administre l'octroi de subventions pour les médicaments pour tous les groupes cibles (personnes âgées, bénéficiaires d'aide sociale et familles) dans le cadre du programme des services médicaux.
<b>Yukon</b>	Source de données sur les dépenses en médicaments	Les totaux de contrôle pour les principaux programmes proviennent des comptes publics du Yukon. On trouve d'autres détails dans un tableau spécial du ministère de la Santé et des Affaires sociales du Yukon qui porte sur les dépenses pour le régime d'assurance-médicaments, les médicaments d'ordonnance dans le cadre du programme sur les maladies chroniques et les prestations d'assurance-maladie complémentaire pour les personnes âgées.



Tableau 6 : Données gouvernementales sur les dépenses en médicaments des provinces et des territoires (suite)

Province/territoire	Description	
<b>Territoires du Nord-Ouest</b>	Source de données sur les dépenses en médicaments	Les données sur les dépenses en médicaments proviennent de la division des finances du ministère de la Santé et des Services sociaux dans le cadre des prestations d'assurance-maladie complémentaire des programmes complémentaires sur la santé.
<b>Nunavut</b>	Source de données sur les dépenses en médicaments	Le gouvernement du Nunavut n'est pas en mesure de fournir à l'ICIS des montants sur les dépenses en médicaments. Pour établir des estimations des dépenses au Nunavut, on a affecté le même pourcentage que les médicaments représentent sur l'ensemble des programmes des Territoires du Nord-Ouest qui constituent le régime d'assurance-maladie complémentaire au Nunavut.

### Secteur fédéral direct

Les données sur les médicaments prescrits proviennent de l'information fournie par les organismes fédéraux et sont enrichies par l'information tirée des comptes publics nationaux. Les dépenses en soins de santé du gouvernement fédéral sont généralement fournies selon la province dans laquelle la dépense a été engagée. Certaines données, toutefois, sont offertes à l'échelle nationale seulement et elles sont alors réparties selon la population de la province ou du territoire en cause.

### Caisses de sécurité sociale

Les caisses de sécurité sociale représentent des régimes d'assurance sociale qui sont autonomes sur le plan financier, mais imposés et contrôlés par une autorité gouvernementale. Elles comportent généralement des cotisations obligatoires des employés, des employeurs ou des deux, et l'autorité gouvernementale détermine les conditions du versement des prestations aux bénéficiaires. Les caisses de sécurité sociale se distinguent des autres programmes d'assurance sociale pour lesquels les modalités sont adoptées d'un commun accord entre chaque employeur et ses employés. Au Canada, les caisses de sécurité sociale comprennent les dépenses de soins de santé engagées par les commissions des accidents du travail et par le volet relatif aux primes du Fonds de l'assurance médicaments du Québec.

**Commissions des accidents du travail** — Les dépenses en médicaments prescrits des commissions des accidents du travail et de la Commission de la santé et de la sécurité du travail du Québec proviennent de totalisations spéciales obtenues de personnes-ressources dans chaque province et territoire.

**Fonds général de l'assurance médicaments du Québec** — Le 1<sup>er</sup> janvier 1997, le gouvernement du Québec a créé un programme d'assurance-médicaments de base ayant pour objet d'assurer à la population du Québec un accès aux médicaments en vertu de la loi. Tous les résidents du Québec doivent avoir une couverture d'assurance médicaments offerte soit par un régime collectif privé, soit par le régime public administré par la Régie de l'assurance maladie du Québec (RAMQ). À ses débuts, le Fonds de l'assurance médicaments était le mécanisme choisi pour couvrir l'ensemble des coûts liés aux médicaments et aux services pharmaceutiques

engagés par les adhérents<sup>xxii</sup> assurés par la RAMQ, ainsi que leurs enfants. Depuis le 1<sup>er</sup> juillet 2002, le Fonds de l'assurance médicaments couvre également les personnes âgées de 65 ans et plus ainsi que les prestataires de l'assistance sociale assurés par la RAMQ. À cet effet, le régime public est financé depuis lors par les crédits alloués par le gouvernement du Québec (gouvernement provincial) et par les sommes perçues par le Fonds de l'assurance médicaments à titre de primes et de sommes (caisses de sécurité sociale). Les primes sont payées par les adhérents du Fonds de l'assurance médicaments du Québec et par les personnes de 65 ans et plus assurées par le régime.

Le volet relatif aux primes du régime d'assurance-médicaments du Québec est considéré comme une caisse de sécurité sociale, alors que l'autre volet, financé par le ministère de la Santé et des Services sociaux (MSSS), est comptabilisé dans les dépenses du gouvernement provincial.

### **Secteur privé**

Les données du secteur privé sur les médicaments ont fait l'objet d'une révision en 1995 à la suite d'un examen méthodologique qui a commencé au début des années 1990. Les données révisées du secteur privé ont permis de tenir compte de l'information estimative tirée directement de sources nouvelles pour 1988 et les années suivantes. Les dépenses d'avant 1988 ont fait l'objet d'estimations fondées sur des tendances conjoncturelles. Il faut donc utiliser avec prudence les données sur les dépenses du secteur privé pour les petites provinces et les années antérieures à 1988.

Les recommandations relatives aux médicaments prescrits et non prescrits qui ont été mises en œuvre en fin de compte comprennent les suivantes :

- Les données sur les paiements de médicaments versés par des assureurs privés devaient être estimées en fonction de l'information fournie par l'Association canadienne des compagnies d'assurances de personnes (ACCAP) et tirée d'enquêtes menées auprès des assureurs à but non lucratif.
- Les dépenses personnelles en médicaments devaient être estimées à partir de l'Enquête sur les dépenses des familles au Canada (EDF) menée par Statistique Canada, renommée Enquête sur les dépenses des ménages (EDM) en 1997.
- Les estimations relatives aux médicaments non prescrits devaient comporter deux composantes, soit les médicaments en vente libre et les articles d'hygiène personnelle. Les estimations devaient reposer sur les renseignements obtenus de la firme d'étude de marché Nielsen.

En vertu de l'entente initiale conclue avec les compagnies d'assurances à but non lucratif fournissant des données à la BDDNS, les administrateurs de cette base de données ont accepté de ne pas déclarer les éléments du secteur privé — dépenses personnelles et dépenses d'assurance — à l'échelle provinciale ou territoriale. On voulait ainsi protéger la nature exclusive de l'information des compagnies d'assurances à but non lucratif. L'ICIS ne déclare donc que la somme des éléments du secteur privé par province et les dépenses personnelles et d'assurance du secteur privé à l'échelle nationale.

---

xxii. Les adhérents sont définis comme des résidents du Québec âgés de moins de 65 ans qui ne sont pas prestataires de l'assistance sociale et qui n'ont pas accès à un régime collectif privé.

Les sources de données et les méthodologies rattachées à ces recommandations sont décrites ci-dessous.

Les réclamations portant sur les médicaments payés dans le cadre d'une **assurance-maladie** proviennent de neuf compagnies d'assurances à but non lucratif et de l'Association canadienne des compagnies d'assurances de personnes. Les données de l'association reposent sur une enquête menée auprès des compagnies membres. À l'heure actuelle, les estimations n'incluent pas les dépenses en médicaments qui peuvent être engagées par des compagnies d'assurance offrant seulement une assurance risques divers.

Les **dépenses personnelles** en médicaments prescrits reposent sur les données d'achat tirées de l'Enquête sur les dépenses des ménages (EDM) menée par Statistique Canada. Plus précisément, les coûts moyens des ménages pour la question 220 dans la section PH du questionnaire de l'EDM de 2008, qui porte sur les médicaments et les produits pharmaceutiques **prescrits par un médecin**, permettent d'établir des estimations. Les dépenses moyennes des ménages pour les médicaments prescrits sont multipliées par le nombre de ménages estimés signalé dans l'enquête.

L'EDM, qui remonte à 1996, est menée tous les ans. Avant 1996, des enquêtes complètes portant sur les milieux urbains et ruraux ont été réalisées en 1986 et en 1992. En 1990, on a effectué une enquête portant seulement sur les régions métropolitaines. Pour les années pendant lesquelles on a réalisé des enquêtes complètes, des données sont disponibles pour les 10 provinces et 17 centres urbains. Deux de ces centres urbains, Yellowknife et Whitehorse, ont servi à dériver des estimations des dépenses dans les territoires. Les dépenses métropolitaines par ménage ont tendance à être relativement plus élevées que les estimations provinciales. Toutes les catégories pertinentes ont été mises à jour pour les années au cours desquelles on a effectué une enquête complète. Dans le cas des années pendant lesquelles on a effectué une enquête en milieu urbain seulement, les changements procentuels des dépenses urbaines dans chaque province ou territoire ont servi à mettre à jour les estimations relatives aux catégories à partir des années pendant lesquelles on a réalisé une enquête complète. De 1992 à 1996, on n'a effectué aucune enquête et les taux provinciaux de croissance antérieurs des variables de l'EDM sur les médicaments et les produits pharmaceutiques divers ont servi à imputer les données des années manquantes.

Les estimations sur les dépenses en médicaments non prescrits reposent sur les données provenant de la firme d'étude de marché Nielsen, qui suit les ventes au détail de médicaments non prescrits aux consommateurs au Canada. Tous les ans, la firme présente des données sur les ventes au détail pour deux années constantes et plus de 48 catégories de médicaments non prescrits. Les données sont déclarées selon le réseau de vente<sup>xxiii</sup>, le volume total des ventes en dollars et la répartition des ventes régionales pour cinq régions qui comprennent neuf provinces. Terre-Neuve-et-Labrador et les territoires ne sont pas inclus. On traite les données en classant les catégories de médicaments non prescrits en médicaments en vente libre ou articles d'hygiène personnelle. On répartit les montants des ventes régionales entre neuf

xxiii. En règle générale, les définitions de Statistique Canada régissent la classification des magasins par catégorie de commerce. Les circuits de vente comprennent les pharmacies, les magasins d'alimentation comportant une pharmacie, les principaux supermarchés, les grandes surfaces et les clubs-entrepôts dont les estimations proviennent des données sur les ménages recueillies par Nielsen.

provinces et établit les estimations pour Terre-Neuve-et-Labrador et les territoires à partir des répartitions provinciales des coûts directs pour les soins de santé tirés de l'EDM. On ajoute enfin les taxes de vente provinciales et fédérales aux estimations.

La liste ci-dessous présente les diverses catégories de médicaments fournies à l'ICIS par Nielsen. Le choix des catégories à inclure dans les estimations sur les dépenses en médicaments non prescrits et la classification servant à déterminer quels médicaments sont en vente libre ou constituent des articles d'hygiène personnelle ont été établis par le Comité d'examen des dépenses en médicaments de la BDDNS au cours de l'examen et de l'adoption de la méthodologie de la BDDNS, qui remontent à 1995.

Médicaments en vente libre	Articles d'hygiène personnelle
Agents antifongiques (externes)	Antiseptiques buccaux
Agents antitussifs	Antisudorifiques
Agents contre les hémorroïdes	Bandages compressifs chauds/ froids sélectionnés
Aides diététiques	Bandages élastiques
Anticoryza	Bandelettes d'analyse pour diabétiques
Gelée lubrifiante	Brosses à dents (comprenant les brosses à dentier)
Laxatifs	Ciment pour prothèse dentaire
Pédiculicides	Condoms
Pommades analgésiques à friction	Cure-oreilles
Produits antiverrues	Dentifrice
Produits de préparation pour nourrisson	Diachylons et pansements
Produits pour administration par voie nasale	Édulcorants de synthèse
Produits pour combattre l'intolérance au lait	Gouttes ophtalmiques et lotions
Produits pour faciliter le sommeil	Nettoyant de dentiers
Produits pour pied d'athlète (inclus par la suite dans les agents antifongiques)	Orthèses médicales
Produits prémenstruels	Produits d'hygiène féminine
Produits topiques de traitement des plaies	Produits pour couvrir et adhérer
Remède pour lutter contre les maux d'estomac	Produits pour l'incontinence
Remèdes contre la céphalée	Produits pour les lentilles de contact
Remèdes contre la céphalée — acétaminophène pour enfants	Semelles sélectionnées
Remèdes contre la diarrhée	Seringues jetables pour diabétiques
Remèdes par voie orale pour lutter contre les maux de dos	Serviettes hygiéniques
Remèdes pour la gorge	Soie dentaire
Suppléments nutritionnels médicaux	Supports athlétiques/orthèses adaptés à la pratique du sport
Vitamines — adulte	Tampons
Vitamines — enfant	Thermomètres pour évaluer la fièvre
	Trousses de test de grossesse

## Méthodes de calcul

### Calcul du taux de croissance annuel moyen

Le taux de croissance annuel moyen est le taux annuel constant auquel une valeur au début d'une période doit augmenter pour atteindre une valeur à la fin de la période compte tenu du nombre d'années composant la période en cause. La formule utilisée pour calculer le taux de croissance annuel moyen est la suivante :

$$= e^{\frac{\ln(\text{valeur à la fin de la période}) - \ln(\text{valeur au début de la période})}{T}} - 1$$

Où la constante  $e$  équivaut à 2,718, ce qui constitue la base du logarithme naturel, et  $T$  représente le nombre d'années au cours de la période (année à la fin de la période – année au début de la période).

### Calcul de l'année civile

Certaines sources d'information fournissent les données en fonction de l'exercice. On a calculé les données pour une année civile en ajoutant  $\frac{3}{4}$  d'un exercice donné à  $\frac{1}{4}$  de l'exercice précédent.

### Calcul des dépenses par habitant

On a calculé les dépenses de santé par habitant à partir des estimations démographiques révisées les plus récentes et de prévisions de la Division de la démographie de Statistique Canada. Ces calculs tiennent compte des résultats de l'ajustement du recensement pour un sous-dénombrement net du recensement, des résidents non permanents et des Canadiens qui reviennent au pays.

### Calcul du total des dépenses de santé

Le total des dépenses de santé représente la somme des dépenses des secteurs public et privé. Les chiffres pour le Canada regroupent les dépenses des 10 provinces et des trois territoires. La moyenne du Canada correspond à la somme des dépenses des provinces et des territoires divisée par la somme des données provinciales et territoriales sur une autre variable, comme la population.

### Calcul des dépenses ajustées en médicaments par habitant fondées sur l'IPC

Lorsque les dépenses en médicaments par habitant sont présentées en dollars constants de 1985, on a calculé les dépenses en médicaments en dollars constants par habitant au moyen de l'indice des prix à la consommation (IPC) fourni par Statistique Canada. Statistique Canada offre une explication plus complète de la méthode de calcul de l'IPC<sup>17</sup>.

## Méthodes d'établissement des prévisions

Les prévisions des dépenses en médicaments du secteur des gouvernements provinciaux reposent sur les taux de croissance des régimes d'assurance-médicaments des ministères de la Santé que les provinces ont déclarés dans leur budget principal des dépenses. Les prévisions des gouvernements territoriaux des Territoires du Nord-Ouest et du Nunavut reposent sur les sommes déclarées dans leur budget principal des dépenses. Dans les autres secteurs, les chiffres pour ces deux territoires sont fondés sur une méthode d'établissement des prévisions pour les Territoires du Nord-Ouest, y compris le Nunavut. La part des dépenses du Nunavut dans la dernière année des données réelles du total combiné des Territoires du Nord-Ouest et du Nunavut a servi d'approximation pour répartir les prévisions entre les Territoires du Nord-Ouest et le Nunavut.

Les prévisions pour le secteur fédéral direct, les commissions des accidents du travail et le secteur privé reposent entièrement sur une analyse économétrique de séries chronologiques. Pour chaque série, on a évalué jusqu'à 40 spécifications prévisionnelles différentes à variable unique et sélectionné la meilleure (selon l'erreur quadratique moyenne de prédiction). Parmi les formes fonctionnelles étudiées, mentionnons la famille de lissage exponentiel (simple, double, Holt, Brown, Winters, tendance amortie, etc.), les tendances chronologiques et les spécifications du modèle ARMMI. On a utilisé des transformations logarithmiques lorsque les données le justifiaient.

Les prévisions des dépenses de santé sont désignées dans les figures par des symboles spéciaux et dans les tableaux de données par la lettre *p*.

## Sources de données

Les estimations relatives aux dépenses en médicaments, tirées de la BDDNS, sont compilées à partir des renseignements provenant des sources suivantes.

### Secteur des gouvernements provinciaux

- Comptes publics et budgets principaux des dépenses des provinces
- Rapports annuels des ministères de la Santé des provinces et suppléments statistiques, le cas échéant
- Rapports annuels de divers organismes, fondations et commissions
- Totalisations spéciales et renseignements précis provenant de divers ministères provinciaux qui déclarent des dépenses de santé

## Secteur fédéral direct

- Comptes publics du Canada
- Totalisations spéciales, renseignements provenant
  - de Santé Canada
  - du ministère des Anciens Combattants
  - du ministère de la Défense nationale
  - du Solliciteur général du Canada
  - de Statistique Canada
  - de Citoyenneté et Immigration Canada

## Secteur des caisses de sécurité sociale

- Totalisations spéciales sur les dépenses liées à l'aide médicale provenant des commissions des accidents du travail des provinces et des territoires
- Rapports annuels des commissions des accidents du travail des provinces et des territoires
- Rapport annuel de la Régie de l'assurance maladie du Québec (RAMQ)

## Secteur privé

- Composante de l'assurance privée
  - La partie à but non lucratif provient de totalisations spéciales fournies par les compagnies d'assurance à but non lucratif.
  - La partie commerciale provient d'une totalisation spéciale fournie par l'Association canadienne des compagnies d'assurances de personnes.
- Composante des paiements directs des consommateurs
  - Enquête sur les dépenses des ménages, Statistique Canada (anciennement Enquête sur les dépenses des familles [EDF])
  - Médicaments en vente libre et articles d'hygiène personnelle — étude de marché de certaines catégories de médicaments vendus au détail, totalisation spéciale acquise de Nielsen Canada

## Données économiques et démographiques

- Produit intérieur brut
  - données achetées de la Division des comptes nationaux et de l'environnement, Statistique Canada, pour toutes les années sauf la plus récente
  - données achetées du Conference Board du Canada (taux de croissance du PIB) pour l'année la plus récente
- Population : données achetées de la Division de la démographie, Statistique Canada
- Dépenses des gouvernements provinciaux : totalisation spéciale acquise auprès de la Division des institutions publiques de Statistique Canada

- Indice des prix
  - indice des prix des médicaments brevetés (IPMB), données achetées du Conseil d'examen des prix des médicaments brevetés
  - indice des prix à la consommation (IPC) et indice des prix des produits industriels (IPPI), données achetées de la Division des prix, Statistique Canada





Série A — Dépenses en médicaments par type  
et par source de financement et en tant que  
part des dépenses publiques, privées et totales  
de santé, Canada, de 1985 à 2011

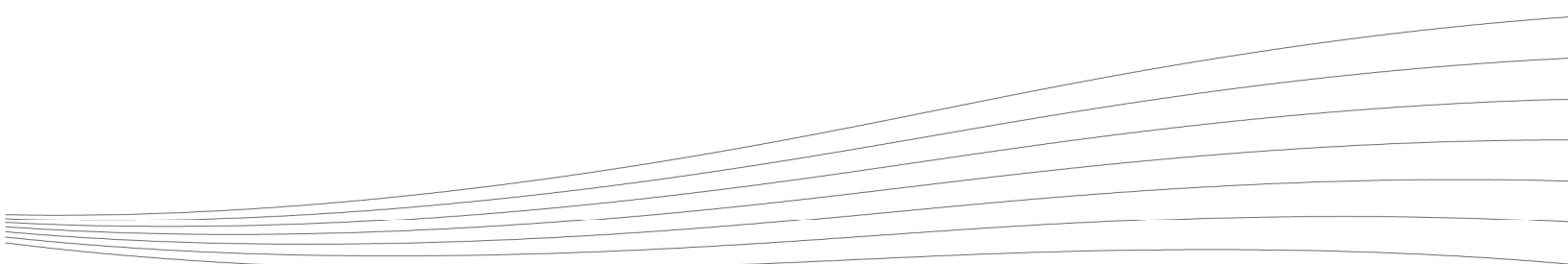

Dépenses en médicaments au Canada, de 1985 à 2011

Tableau A Canada — total

Dépenses en médicaments par type et par source de financement et en tant que part des dépenses de santé publiques, privées et totales, Canada, de 1985 à 2011

Année	Médicaments prescrits									Médicaments non prescrits		
	Dépenses publiques				Dépenses privées					Privées (dépenses personnelles)		
	Provinces/ territoires	Fédéral	Fonds d'aide sociale Commissions des accidents du travail	Fond d'assurance- médicaments (composante des primes)	Total partiel Dépenses publiques	Assureurs	Dépenses personnelles	Total partiel Dépenses privées	Total Médicaments prescrits	Médicaments en vente libre	Articles d'hygiène personnelle	Total Médicaments non prescrits
(millions de dollars)												
1985	1 048,1	58,0	12,6	---	1 118,7	---	---	1 447,7	2 566,5	---	---	1 235,9
1986	1 240,6	63,3	15,2	---	1 319,2	---	---	1 698,8	3 018,0	---	---	1 399,0
1987	1 406,7	68,2	17,8	---	1 492,7	---	---	1 800,4	3 293,1	---	---	1 621,7
1988	1 592,7	89,3	20,8	---	1 702,8	1 130,3	903,7	2 034,0	3 736,8	---	---	1 784,9
1989	1 838,0	110,0	22,9	---	1 970,9	1 260,6	1 031,4	2 292,0	4 262,9	---	---	1 975,6
1990	2 120,2	130,3	27,5	---	2 278,0	1 466,8	1 127,0	2 593,9	4 871,8	---	---	2 058,7
1991	2 428,0	145,6	33,2	---	2 606,7	1 671,5	1 190,4	2 861,9	5 468,7	---	---	2 236,6
1992	2 710,7	159,7	38,1	---	2 908,5	1 947,3	1 244,9	3 192,3	6 100,7	1 290,0	1 128,1	2 418,1
1993	2 817,0	187,6	40,2	---	3 044,9	2 089,3	1 469,4	3 558,7	6 603,5	1 373,0	1 203,1	2 576,0
1994	2 845,0	207,1	35,5	---	3 087,6	2 105,2	1 568,2	3 673,3	6 760,9	1 475,1	1 288,9	2 764,0
1995	3 099,7	227,8	37,8	---	3 365,3	2 350,1	1 683,6	4 033,8	7 399,0	1 474,2	1 314,2	2 788,4
1996	3 052,3	234,0	41,4	---	3 327,7	2 476,6	1 796,7	4 273,3	7 601,0	1 508,0	1 338,8	2 846,7
1997	3 133,4	252,5	42,7	169,1	3 597,7	2 785,2	2 148,0	4 933,2	8 530,9	1 569,2	1 407,6	2 968,7
1998	3 462,5	283,7	47,9	213,4	4 007,5	3 220,5	2 223,0	5 443,5	9 451,1	1 661,7	1 509,7	3 171,3
1999	3 914,2	321,0	53,7	262,4	4 551,3	3 387,0	2 302,0	6 689,0	10 240,3	1 782,1	1 576,7	3 358,8
2000	4 559,3	343,3	64,8	327,8	5 295,2	3 868,8	2 562,5	6 429,3	11 724,6	1 815,3	1 605,0	3 420,3
2001	5 228,8	392,0	75,8	367,4	6 064,1	4 489,0	2 613,5	7 102,5	13 166,6	1 882,4	1 654,0	3 536,4
2002	5 899,0	448,2	86,5	433,2	6 807,0	5 009,4	2 934,4	7 943,9	14 750,9	1 972,2	1 712,5	3 684,7
2003	6 376,6	508,2	102,6	577,8	7 565,2	5 692,6	3 155,9	8 848,5	16 413,7	2 047,6	1 714,6	3 762,2
2004	6 996,6	528,6	121,1	615,5	8 261,8	6 229,2	3 364,8	9 594,0	17 855,8	2 159,3	1 770,9	3 930,2
2005	7 594,9	564,4	133,4	617,7	8 911,5	6 714,3	3 484,1	10 198,4	19 109,9	2 245,5	1 838,5	4 084,0
2006	8 188,6	609,9	148,5	669,0	9 616,0	7 269,4	3 945,5	11 214,9	20 830,9	2 348,8	1 914,4	4 263,2
2007	8 672,0	626,7	157,3	712,1	10 168,0	7 896,8	3 934,9	11 831,7	21 999,6	2 478,3	1 961,7	4 439,9
2008	9 188,4	639,8	168,9	774,7	10 771,8	8 467,2	4 167,8	12 634,9	23 406,8	2 531,9	1 983,8	4 515,7
2009	9 954,3	650,7	179,2	744,0	11 528,2	8 976,9	4 302,1	13 279,0	24 807,3	2 704,0	2 052,4	4 756,5
2010 <sup>p</sup>	10 176,7	652,3	195,1	779,0	11 803,1	9 556,6	4 603,0	14 158,6	25 961,7	2 748,0	2 091,1	4 839,1
2011 <sup>p</sup>	10 391,5	664,6	212,9	793,5	12 062,5	10 244,9	4 874,2	15 119,1	27 181,6	2 733,0	2 129,3	4 862,4
(variation annuelle en pourcentage)												
1985	---	---	---	---	---	---	---	---	---	---	---	---
1986	18,4	9,2	20,9	---	17,9	---	---	17,3	17,6	---	---	13,2
1987	13,4	7,7	16,9	---	13,2	---	---	6,0	9,1	---	---	15,9
1988	13,2	30,9	16,6	---	14,1	---	---	13,0	13,5	---	---	10,1
1989	15,4	23,2	10,0	---	15,7	11,5	14,1	12,7	14,1	---	---	10,7
1990	15,4	18,4	20,0	---	15,6	16,4	9,3	13,2	14,3	---	---	4,2
1991	14,5	11,7	20,8	---	14,4	14,0	5,6	10,3	12,3	---	---	8,6
1992	11,6	9,7	14,8	---	11,6	16,5	4,6	11,5	11,6	---	---	8,1
1993	3,9	17,5	5,7	---	4,7	7,3	18,0	11,5	8,2	6,4	6,6	6,5
1994	1,0	10,4	-11,9	---	1,4	0,8	6,7	3,2	2,4	7,4	7,1	7,3
1995	9,0	10,0	6,5	---	9,0	11,6	7,4	9,8	9,4	-0,1	2,0	0,9
1996	-1,5	2,7	9,6	---	-1,1	5,4	6,7	5,9	2,7	2,3	1,9	2,1
1997	2,7	7,9	3,2	---	8,1	12,5	19,6	15,4	12,2	4,1	5,1	4,6
1998	10,5	12,4	12,0	26,2	11,4	15,6	3,5	10,3	10,8	5,9	7,3	6,5
1999	13,0	13,1	12,1	23,0	13,6	5,2	3,6	4,5	8,4	7,2	4,4	5,9
2000	16,5	7,0	20,7	24,9	16,3	14,2	11,3	13,0	14,5	1,9	1,8	1,8
2001	14,7	14,2	17,0	12,1	14,5	16,1	2,0	10,5	12,3	3,7	3,1	3,4
2002	11,7	14,3	14,1	17,9	12,3	11,6	12,3	11,8	12,0	4,8	3,5	4,2
2003	9,2	13,4	18,7	33,4	11,1	13,6	7,5	11,4	11,3	3,8	0,1	2,1
2004	9,7	4,0	18,0	6,5	9,2	9,4	6,6	8,4	8,8	5,5	3,3	4,5
2005	8,6	6,8	10,2	0,5	7,9	7,8	3,5	6,3	7,0	4,0	3,8	3,9
2006	7,8	8,1	11,3	8,1	7,9	8,3	13,2	10,0	9,0	4,6	4,1	4,4
2007	5,9	2,7	5,9	6,4	5,7	8,6	-0,3	5,5	5,6	5,5	2,5	4,1
2008	6,0	2,1	7,4	8,8	5,9	7,2	5,9	6,8	6,4	2,2	1,1	1,7
2009	8,3	1,7	6,1	-4,0	7,0	6,0	3,2	5,1	6,0	6,8	3,5	5,3
2010 <sup>p</sup>	2,2	0,2	8,9	4,7	2,4	6,4	7,0	6,6	4,7	1,6	1,9	1,7
2011 <sup>p</sup>	2,1	1,9	9,1	1,9	2,2	7,2	5,9	6,8	4,7	-0,5	1,8	0,5
(part en pourcentage des dépenses totales en médicaments)												
1985	27,6	1,5	0,3	---	29,4	---	---	38,1	67,5	---	---	32,5
1986	28,1	1,4	0,3	---	29,9	---	---	38,5	68,3	---	---	31,7
1987	28,6	1,4	0,4	---	30,4	---	---	36,6	67,0	---	---	33,0
1988	28,8	1,6	0,4	---	30,8	20,5	16,4	36,8	67,7	---	---	32,3
1989	29,5	1,8	0,4	---	31,6	20,2	16,5	36,7	68,3	---	---	31,7
1990	30,6	1,9	0,4	---	32,9	21,2	16,3	37,4	70,3	---	---	29,7
1991	31,5	1,9	0,4	---	33,8	21,7	15,4	37,1	71,0	---	---	29,0
1992	31,8	1,9	0,4	---	34,1	22,9	14,6	37,5	71,6	15,1	13,2	28,4
1993	30,7	2,0	0,4	---	33,2	22,8	16,0	38,8	71,9	15,0	13,1	28,1
1994	29,9	2,2	0,4	---	32,4	22,1	16,5	38,6	71,0	15,5	13,5	29,0
1995	30,4	2,2	0,4	---	33,0	23,1	16,5	39,6	72,6	14,5	12,9	27,4
1996	29,2	2,2	0,4	---	31,9	23,7	17,2	40,9	72,8	14,4	12,8	27,2
1997	27,2	2,2	0,4	1,5	31,3	24,2	18,7	42,9	74,1	13,6	12,2	25,9
1998	27,4	2,2	0,4	1,7	31,7	25,5	17,6	43,1	74,9	13,2	12,0	25,1
1999	28,8	2,4	0,4	1,9	33,5	24,9	16,9	41,8	75,3	13,1	11,6	24,7
2000	30,1	2,3	0,4	2,2	35,0	25,5	16,9	42,5	77,4	12,0	10,6	22,6
2001	31,3	2,3	0,5	2,2	36,3	26,9	15,6	42,5	78,8	11,3	9,9	21,2
2002	31,7	2,4	0,5	2,4	36,9	27,2	15,9	43,1	80,0	10,7	9,3	20,0
2003	31,6	2,5	0,5	2,9	37,5	28,2	15,6	43,9	81,4	10,1	8,5	18,6
2004	32,1	2,4	0,6	2,8	37,9	28,6	15,4	44,0	82,0	9,9	8,1	18,0
2005	32,7	2,4	0,6	2,7	38,4	28,9	15,0	44,0	82,4	9,7	7,9	17,6
2006	32,6	2,4	0,6	2,7	38,3	29,0	15,7	44,7	83,0	9,4	7,6	17,0
2007	32,8	2,4	0,6	2,7	38,5	29,9	14,9	44,7	83,2	9,4	7,4	16,8
2008	32,9	2,3	0,6	2,8	38,6	30,3	14,9	45,3	83,8	9,1	7,1	16,2
2009	33,7	2,2	0,6	2,5	39,0	30,4	14,6	44,9	83,9	9,1	6,9	16,1
2010 <sup>p</sup>	33,0	2,1	0,6	2,5	38,3	31,0	14,9	46,0	84,3	8,9	6,8	15,7
2011 <sup>p</sup>	32,4	2,1	0,7	2,5	37,6	32,0	15,2	47,2	84,8	8,5	6,6	15,2

p : prévisions.

Base de données sur les dépenses nationales de santé, 2011, Institut canadien d'information sur la santé.

**Tableau A Canada — total**  
**Dépenses en médicaments par type et par source de financement et en tant que part des dépenses**  
**de santé publiques, privées et totales, Canada, de 1985 à 2011 (suite)**

Année	Tous les médicaments			Dépenses de santé			Part des médicaments dans les dépenses publiques, privées et totales de santé		
	Publiques	Privées	Total	Publiques	Privées	Total	Publiques	Privées	Total
	(millions de dollars)						(part en pourcentage)		
1985	1 118,7	2 683,6	3 802,3	30 095,5	9 746,9	39 842,4	3,7	27,5	9,5
1986	1 319,2	3 097,9	4 417,1	32 529,4	10 808,7	43 338,1	4,1	28,7	10,2
1987	1 492,7	3 422,2	4 914,9	35 055,7	11 733,5	46 789,2	4,3	29,2	10,5
1988	1 702,8	3 818,9	5 521,7	38 163,7	12 796,4	50 960,1	4,5	29,8	10,8
1989	1 970,9	4 267,7	6 238,5	41 911,9	14 184,3	56 096,2	4,7	30,1	11,1
1990	2 278,0	4 652,5	6 930,5	45 449,2	15 577,1	61 026,3	5,0	29,9	11,4
1991	2 806,7	5 098,5	7 705,3	49 382,9	16 906,9	66 289,8	5,3	30,2	11,6
1992	2 908,5	5 610,4	8 518,8	51 637,9	18 112,0	69 749,9	5,6	31,0	12,2
1993	3 044,9	6 134,7	9 179,6	51 922,0	19 578,1	71 500,0	5,9	31,3	12,8
1994	3 087,6	6 437,4	9 524,9	52 537,2	20 574,2	73 111,4	5,9	31,3	13,0
1995	3 365,3	6 822,2	10 187,4	52 716,3	21 370,1	74 086,4	6,4	31,9	13,8
1996	3 327,7	7 120,0	10 447,8	52 803,4	21 910,5	74 713,9	6,3	32,5	14,0
1997	3 597,7	7 910,0	11 507,7	55 201,3	23 533,1	78 734,4	6,5	33,6	14,6
1998	4 007,5	8 614,9	12 622,4	59 186,0	24 897,9	84 083,9	6,8	34,6	15,0
1999	4 551,3	9 047,9	13 599,2	63 182,8	27 180,7	90 363,4	7,2	33,3	15,0
2000	5 295,2	9 849,6	15 144,8	69 253,9	29 335,2	98 589,1	7,6	33,6	15,4
2001	6 064,1	10 638,9	16 703,0	74 991,5	32 216,8	107 208,3	8,1	33,0	15,6
2002	6 807,0	11 628,6	18 435,6	79 945,7	35 147,5	115 093,2	8,5	33,1	16,0
2003	7 565,2	12 610,7	20 176,0	86 653,0	37 025,4	123 678,4	8,7	34,1	16,3
2004	8 261,8	13 524,2	21 786,0	92 271,2	39 515,9	131 787,1	9,0	34,2	16,5
2005	8 911,5	14 282,4	23 193,8	98 603,9	42 049,5	140 653,4	9,0	34,0	16,5
2006	9 616,0	15 478,1	25 094,1	105 121,3	45 802,3	150 923,6	9,1	33,8	16,6
2007	10 168,0	16 271,6	26 439,6	112 531,0	47 916,3	160 447,3	9,0	34,0	16,5
2008	10 771,8	17 150,6	27 922,4	121 451,3	50 772,2	172 223,5	8,9	33,8	16,2
2009	11 528,2	18 035,5	29 563,7	129 089,4	53 023,3	182 112,7	8,9	34,0	16,2
2010 <sup>P</sup>	11 803,1	18 997,7	30 800,8	136 857,2	55 996,7	192 853,9	8,6	33,9	16,0
2011 <sup>P</sup>	12 062,5	19 981,5	32 043,9	140 968,4	59 530,7	200 499,1	8,6	33,6	16,0
			(variation annuelle en pourcentage)						
1985	---	---	---	---	---	---			
1986	17,9	15,4	16,2	8,1	10,9	8,8			
1987	13,2	10,5	11,3	7,8	8,6	8,0			
1988	14,1	11,6	12,3	8,9	9,1	8,9			
1989	15,7	11,8	13,0	9,8	10,8	10,1			
1990	15,6	9,0	11,1	8,4	9,8	8,8			
1991	14,4	9,6	11,2	8,7	8,5	8,6			
1992	11,6	10,0	10,6	4,6	7,1	5,2			
1993	4,7	9,3	7,8	0,6	8,1	2,5			
1994	1,4	4,9	3,8	1,2	5,1	2,3			
1995	9,0	6,0	7,0	0,3	3,9	1,3			
1996	-1,1	4,4	2,6	0,2	2,5	0,8			
1997	8,1	11,1	10,1	4,5	7,4	5,4			
1998	11,4	8,9	9,7	7,2	5,8	6,8			
1999	13,6	5,0	7,7	6,8	9,2	7,5			
2000	16,3	8,9	11,4	9,6	7,9	9,1			
2001	14,5	8,0	10,3	8,3	9,8	8,7			
2002	12,3	9,3	10,4	6,6	9,1	7,4			
2003	11,1	8,4	9,4	8,4	5,3	7,5			
2004	9,2	7,2	8,0	6,5	6,7	6,6			
2005	7,9	5,6	6,5	6,9	6,4	6,7			
2006	7,9	8,4	8,2	6,6	8,9	7,3			
2007	5,7	5,1	5,4	7,0	4,6	6,3			
2008	5,9	5,4	5,6	7,9	6,0	7,3			
2009	7,0	5,2	5,9	6,3	4,4	5,7			
2010 <sup>P</sup>	2,4	5,3	4,2	6,0	5,6	5,9			
2011 <sup>P</sup>	2,2	5,2	4,0	3,0	6,3	4,0			
			(part en pourcentage des dépenses totales en médicaments)						
1985	29,4	70,6	100,0						
1986	29,9	70,1	100,0						
1987	30,4	69,6	100,0						
1988	30,8	69,2	100,0						
1989	31,6	68,4	100,0						
1990	32,9	67,1	100,0						
1991	33,8	66,2	100,0						
1992	34,1	65,9	100,0						
1993	33,2	66,8	100,0						
1994	32,4	67,6	100,0						
1995	33,0	67,0	100,0						
1996	31,9	68,1	100,0						
1997	31,3	68,7	100,0						
1998	31,7	68,3	100,0						
1999	33,5	66,5	100,0						
2000	35,0	65,0	100,0						
2001	36,3	63,7	100,0						
2002	36,9	63,1	100,0						
2003	37,5	62,5	100,0						
2004	37,9	62,1	100,0						
2005	38,4	61,6	100,0						
2006	38,3	61,7	100,0						
2007	38,5	61,5	100,0						
2008	38,6	61,4	100,0						
2009	39,0	61,0	100,0						
2010 <sup>P</sup>	38,3	61,7	100,0						
2011 <sup>P</sup>	37,6	62,4	100,0						

p : prévisions.

Base de données sur les dépenses nationales de santé, 2011, Institut canadien d'information sur la santé.

Tableau A Canada — par habitant

Dépenses en médicaments par habitant, type, source de financement et dépenses de santé publiques, privées et totales, Canada, de 1985 à 2011

Année	Médicaments prescrits										Médicaments non prescrits		
	Dépenses publiques				Dépenses privées			Total Médicaments prescrits	Privées (dépenses personnelles)				
	Provinces/territoires	Fédéral	Fonds d'aide sociale	Total partiel	Assureurs	Dépenses personnelles	Total partiel		Médicaments en vente libre	Articles d'hygiène personnelle	Total Médicaments non prescrits		
(\$ par habitant)													
1985	40,56	2,24	0,49	---	43,29	---	---	56,02	99,31	---	---	47,82	
1986	47,53	2,43	0,58	---	50,54	---	---	65,09	115,63	---	---	53,60	
1987	53,18	2,58	0,67	---	56,44	---	---	68,07	124,51	---	---	61,32	
1988	59,44	3,33	0,78	---	63,55	42,18	33,72	75,91	139,46	---	---	66,61	
1989	67,37	4,03	0,84	---	72,24	46,21	37,81	84,01	156,25	---	---	72,42	
1990	76,55	4,70	0,99	---	82,24	52,96	40,69	93,65	175,89	---	---	74,33	
1991	86,62	5,19	1,18	---	92,99	59,63	42,47	102,10	195,09	---	---	79,79	
1992	95,56	5,63	1,34	---	102,53	68,65	43,89	112,53	215,07	45,48	39,77	85,24	
1993	98,22	6,54	1,40	---	106,16	72,84	51,23	124,07	230,23	47,87	41,95	89,81	
1994	98,11	7,14	1,22	---	106,47	72,59	54,08	126,67	233,14	50,87	44,45	95,31	
1995	105,78	7,78	1,29	---	114,85	80,20	57,46	137,66	252,51	50,31	44,85	95,16	
1996	103,08	7,90	1,40	---	112,38	83,64	60,68	144,32	256,70	50,93	45,21	96,14	
1997	104,77	8,44	1,43	5,65	120,30	93,13	71,82	164,95	285,24	52,47	47,07	99,53	
1998	114,81	9,41	1,59	7,08	132,89	106,79	73,71	180,51	313,39	55,10	50,06	105,16	
1999	128,74	10,56	1,77	8,63	149,70	111,40	75,71	187,12	336,81	58,61	51,86	110,47	
2000	148,57	11,19	2,11	10,68	172,55	126,00	83,50	209,50	382,04	59,15	52,30	111,45	
2001	168,56	12,64	2,44	11,84	195,48	144,71	84,25	228,96	424,44	60,68	53,32	114,00	
2002	186,12	14,29	2,76	13,81	216,97	159,68	93,53	253,21	470,18	62,86	54,59	117,45	
2003	201,31	16,04	3,24	18,24	238,83	179,71	99,63	279,34	518,17	64,64	54,13	118,77	
2004	218,68	16,52	3,79	19,24	258,22	194,69	105,17	299,86	558,08	67,49	55,35	122,84	
2005	235,05	17,47	4,13	19,15	275,79	207,80	107,83	315,62	591,42	69,49	56,90	126,39	
2006	251,37	18,72	4,56	20,54	295,19	223,15	121,11	344,27	639,45	72,10	58,77	130,87	
2007	263,35	19,03	4,78	21,62	308,78	239,81	119,49	359,30	668,08	75,26	59,57	134,83	
2008	275,80	19,20	5,07	23,25	323,32	254,15	125,10	379,25	702,57	76,00	59,54	135,54	
2009	295,20	19,30	5,31	22,06	341,88	266,22	127,58	393,80	735,68	80,19	60,87	141,06	
2010 <sup>p</sup>	298,36	19,12	5,72	22,84	346,04	280,15	134,95	415,10	761,14	80,57	61,31	141,87	
2011 <sup>p</sup>	301,18	19,26	6,17	23,00	349,62	296,94	141,27	438,21	787,82	79,21	61,72	140,93	
(variation annuelle en pourcentage)													
1985	---	---	---	---	---	---	---	---	---	---	---	---	
1986	17,2	8,1	19,7	---	16,8	---	---	16,2	16,4	---	---	12,1	
1987	11,9	6,3	15,4	---	11,7	---	---	4,6	7,7	---	---	14,4	
1988	11,8	29,2	15,1	---	12,6	---	---	11,5	12,0	---	---	8,6	
1989	13,3	21,0	8,1	---	13,7	9,5	12,1	10,7	12,0	---	---	8,7	
1990	13,6	16,7	18,2	---	13,8	14,6	7,6	11,5	12,6	---	---	2,6	
1991	13,2	10,4	19,4	---	13,1	12,6	4,4	9,0	10,9	---	---	7,3	
1992	10,3	8,4	13,4	---	10,3	15,1	3,3	10,2	10,2	---	---	6,8	
1993	2,8	16,2	4,5	---	3,5	6,1	16,7	10,3	7,1	5,3	5,5	5,4	
1994	-0,1	9,2	-12,8	---	0,3	-0,3	5,6	2,1	1,3	6,3	6,0	6,1	
1995	7,8	8,9	5,4	---	7,9	10,5	6,3	8,7	8,3	-1,1	0,9	-0,2	
1996	-2,6	1,6	8,5	---	-2,1	4,3	5,6	4,8	1,7	1,2	0,8	1,0	
1997	1,6	6,8	2,2	---	7,0	11,3	18,4	14,3	11,1	3,0	4,1	3,5	
1998	9,6	11,4	11,1	25,2	10,5	14,7	2,6	9,4	9,9	5,0	6,4	5,7	
1999	12,1	12,2	11,2	22,0	12,6	4,3	2,7	3,7	7,5	6,4	3,6	5,1	
2000	15,4	6,0	19,6	23,7	15,3	13,1	10,3	12,0	13,4	0,9	0,9	0,9	
2001	13,5	13,0	15,7	10,9	13,3	14,8	0,9	9,3	11,1	2,6	1,9	2,3	
2002	10,4	13,1	12,8	16,6	11,0	10,3	11,0	10,6	10,8	3,6	2,4	3,0	
2003	8,2	12,3	17,5	32,1	10,1	12,5	6,5	10,3	10,2	2,8	-0,8	1,1	
2004	8,6	3,0	16,9	5,5	8,1	8,3	5,6	7,3	7,7	4,4	2,3	3,4	
2005	7,5	5,7	9,1	-0,5	6,8	6,7	2,5	5,3	6,0	3,0	2,8	2,9	
2006	6,9	7,2	10,4	7,2	7,0	7,4	12,3	9,1	8,1	3,8	3,3	3,5	
2007	4,8	1,6	4,8	5,3	4,6	7,5	-1,3	4,4	4,5	4,4	1,4	3,0	
2008	4,7	0,9	6,1	7,5	4,7	6,0	4,7	5,6	5,2	1,0	0,0	0,5	
2009	7,0	0,5	4,8	-5,1	5,7	4,7	2,0	3,8	4,7	5,5	2,2	4,1	
2010 <sup>p</sup>	1,1	-0,9	7,7	3,5	1,2	5,2	5,8	5,4	3,5	0,5	0,7	0,6	
2011 <sup>p</sup>	0,9	0,7	7,9	0,7	1,0	6,0	4,7	5,6	3,5	-1,7	0,7	-0,7	
(variation annuelle du pourcentage supérieure à l'inflation dans l'économie canadienne)													
1985	---	---	---	---	---	---	---	---	---	---	---	---	
1986	14,4	5,3	16,9	---	14,0	---	---	13,4	13,6	---	---	9,3	
1987	7,1	1,6	10,6	---	6,9	---	---	-0,2	2,9	---	---	9,7	
1988	7,2	24,7	10,6	---	8,1	---	---	7,0	7,5	---	---	4,1	
1989	8,8	16,4	3,5	---	9,1	---	---	6,1	7,5	---	---	4,1	
1990	10,6	13,6	15,2	---	10,8	---	---	8,4	9,5	---	---	-0,4	
1991	10,4	7,6	16,6	---	10,3	---	---	6,3	8,2	---	---	4,6	
1992	9,1	7,1	12,2	---	9,0	---	---	9,0	9,0	---	---	5,6	
1993	1,3	14,7	3,1	---	2,1	---	---	8,8	5,6	3,8	4,0	3,9	
1994	-1,2	8,1	-13,9	---	-0,8	---	---	1,0	0,2	5,2	4,9	5,0	
1995	5,5	6,5	3,0	---	5,5	---	---	6,3	6,0	-3,4	-1,4	-2,5	
1996	-4,2	0,0	6,8	---	-3,8	---	---	3,2	0,0	-0,4	-0,9	-0,6	
1997	0,6	5,8	1,2	---	6,1	---	---	13,3	10,1	2,0	3,1	2,5	
1998	10,0	11,9	11,6	25,6	10,9	---	---	9,9	10,3	5,5	6,8	6,1	
1999	10,3	10,4	9,4	20,2	10,8	---	---	1,9	5,7	4,6	1,8	3,2	
2000	11,3	1,9	15,5	19,6	11,2	---	---	7,9	9,3	-3,2	-3,3	-3,2	
2001	12,1	11,6	14,4	9,5	11,9	---	---	7,9	9,7	1,2	0,6	0,9	
2002	9,4	12,0	11,7	15,6	9,9	---	---	9,5	9,7	2,6	1,3	2,0	
2003	5,3	9,4	14,6	29,2	7,2	---	---	7,4	7,3	-0,1	-3,7	-1,8	
2004	6,0	0,4	14,3	2,9	5,5	---	---	4,8	5,1	1,8	-0,3	0,8	
2005	4,5	2,7	6,1	-3,5	3,8	---	---	2,2	3,0	0,0	-0,2	-0,1	
2006	4,1	4,4	7,6	4,4	4,2	---	---	6,3	5,3	1,0	0,5	0,7	
2007	1,1	-2,0	1,1	1,6	0,9	---	---	0,7	0,8	0,7	-2,3	-0,7	
2008	-0,1	-4,0	1,3	2,7	-0,2	---	---	0,7	0,3	-3,9	-4,9	-4,3	
2009	9,7	3,2	7,5	-2,4	8,4	---	---	6,5	7,4	8,2	4,9	6,8	
2010 <sup>p</sup>	-1,9	-3,9	4,7	0,6	-1,7	---	---	2,5	0,5	-2,5	-2,2	-2,4	
2011 <sup>p</sup>	-3,0	-3,3	3,9	-3,3	-3,0	---	---	1,6	-0,5	-5,7	-3,3	-4,7	

p : prévisions.

Base de données sur les dépenses nationales de santé, 2011, Institut canadien d'information sur la santé.

**Tableau A Canada — par habitant**
**Dépenses en médicaments par habitant, type, source de financement  
et dépenses de santé publiques, privées et totales, Canada, de 1985 à 2011 (suite)**

Année	Tous les médicaments			Dépenses de santé			Indice de prix — Canada (1997 = 100)
	Publiques	Privées	Total	Publiques	Privées	Total	
	(\$ par habitant)						
1985	43,29	103,84	147,13	1 164,56	377,16	1 541,72	73,6
1986	50,54	118,69	169,23	1 246,28	414,11	1 660,39	75,6
1987	56,44	129,39	185,82	1 325,41	443,63	1 769,04	79,2
1988	63,55	142,52	206,07	1 424,26	477,56	1 901,82	82,8
1989	72,24	156,43	228,67	1 536,26	519,92	2 056,18	86,6
1990	82,24	167,98	250,22	1 640,91	562,40	2 203,31	89,2
1991	92,99	181,89	274,88	1 761,70	603,14	2 364,84	91,6
1992	102,53	197,78	300,31	1 820,36	638,49	2 458,85	92,8
1993	106,16	213,89	320,05	1 810,27	682,59	2 492,87	94,1
1994	106,47	221,98	328,46	1 811,68	709,48	2 521,16	95,2
1995	114,85	232,82	347,67	1 799,05	729,30	2 528,35	97,4
1996	112,38	240,45	352,84	1 783,24	739,95	2 523,19	99,0
1997	120,30	264,48	384,78	1 845,74	786,87	2 632,61	100,0
1998	132,89	285,67	418,56	1 962,59	825,61	2 788,20	99,6
1999	149,70	297,59	447,28	2 078,12	893,99	2 972,10	101,4
2000	172,55	320,95	493,49	2 256,63	955,88	3 212,52	105,5
2001	195,48	342,96	538,44	2 417,42	1 038,54	3 455,96	106,9
2002	216,97	370,66	587,63	2 548,27	1 120,32	3 668,59	108,1
2003	238,83	398,12	636,95	2 735,60	1 168,88	3 904,47	111,2
2004	258,22	422,69	680,92	2 883,91	1 235,06	4 118,96	114,1
2005	275,79	442,01	717,81	3 051,61	1 301,36	4 352,97	117,5
2006	295,19	475,14	770,32	3 226,95	1 406,01	4 632,96	120,8
2007	308,78	494,13	802,91	3 417,31	1 455,11	4 872,41	125,2
2008	323,32	514,79	838,11	3 645,44	1 523,96	5 169,40	131,3
2009	341,88	534,86	876,74	3 828,25	1 572,45	5 400,70	127,8
2010 <sup>p</sup>	346,04	556,97	903,02	4 012,38	1 641,71	5 654,09	131,5
2011 <sup>p</sup>	349,82	579,14	928,75	4 085,79	1 725,42	5 811,22	136,8
	(variation annuelle en pourcentage)						
1985	---	---	---	---	---	---	---
1986	16,8	14,3	15,0	7,0	9,8	7,7	2,8
1987	11,7	9,0	9,8	6,3	7,1	6,5	4,7
1988	12,6	10,2	10,9	7,5	7,6	7,5	4,5
1989	13,7	9,8	11,0	7,9	8,9	8,1	4,6
1990	13,8	7,4	9,4	6,8	8,2	7,2	3,0
1991	13,1	8,3	9,9	7,4	7,2	7,3	2,8
1992	10,3	8,7	9,3	3,3	5,9	4,0	1,3
1993	3,5	8,1	6,6	-0,6	6,9	1,4	1,4
1994	0,3	3,8	2,6	0,1	3,9	1,1	1,1
1995	7,9	4,9	5,8	-0,7	2,8	0,3	2,3
1996	-2,1	3,3	1,5	-0,9	1,5	-0,2	1,7
1997	7,0	10,0	9,1	3,5	6,3	4,3	1,0
1998	10,5	8,0	8,8	6,3	4,9	5,9	-0,4
1999	12,6	4,2	6,9	5,9	8,3	6,6	1,8
2000	15,3	7,8	10,3	8,6	6,9	8,1	4,1
2001	13,3	6,9	9,1	7,1	8,6	7,6	1,4
2002	11,0	8,1	9,1	5,4	7,9	6,2	1,0
2003	10,1	7,4	8,4	7,4	4,3	6,4	2,9
2004	8,1	6,2	6,9	5,4	5,7	5,5	2,6
2005	6,8	4,6	5,4	5,8	5,4	5,7	3,0
2006	7,0	7,5	7,3	5,7	8,0	6,4	2,8
2007	4,6	4,0	4,2	5,9	3,5	5,2	3,7
2008	4,7	4,2	4,4	6,7	4,7	6,1	4,9
2009	5,7	3,9	4,6	5,0	3,2	4,5	-2,7
2010 <sup>p</sup>	1,2	4,1	3,0	4,8	4,4	4,7	2,9
2011 <sup>p</sup>	1,0	4,0	2,8	1,8	5,1	2,8	4,0
	(variation annuelle du pourcentage supérieure à l'inflation dans l'économie canadienne)						
1985	---	---	---	---	---	---	---
1986	14,0	11,5	12,2	4,2	7,0	4,9	---
1987	6,9	4,3	5,1	1,6	2,4	1,8	---
1988	8,1	5,6	6,4	2,9	3,1	3,0	---
1989	9,1	5,2	6,4	3,3	4,3	3,6	---
1990	10,8	4,4	6,4	3,8	5,1	4,1	---
1991	10,3	5,5	7,1	4,6	4,5	4,6	---
1992	9,0	7,5	8,0	2,1	4,6	2,7	---
1993	2,1	6,7	5,1	-2,0	5,5	-0,1	---
1994	-0,8	2,7	1,5	-1,0	2,8	0,0	---
1995	5,5	2,5	3,5	-3,0	0,5	-2,1	---
1996	-3,8	1,6	-0,2	-2,6	-0,2	-1,9	---
1997	6,1	9,0	8,1	2,5	5,3	3,3	---
1998	10,9	8,4	9,2	6,8	5,4	6,3	---
1999	10,8	2,4	5,1	4,1	6,5	4,8	---
2000	11,2	3,7	6,2	4,5	2,8	4,0	---
2001	11,9	5,5	7,8	5,8	7,3	6,2	---
2002	9,9	7,0	8,1	4,4	6,8	5,1	---
2003	7,2	4,5	5,5	4,5	1,4	3,5	---
2004	5,5	3,6	4,3	2,8	3,1	2,9	---
2005	3,8	1,6	2,4	2,8	2,4	2,7	---
2006	4,2	4,7	4,5	2,9	5,2	3,6	---
2007	0,9	0,3	0,5	2,2	-0,2	1,5	---
2008	-0,2	-0,7	-0,5	1,8	-0,1	1,2	---
2009	8,4	6,6	7,3	7,7	5,9	7,2	---
2010 <sup>p</sup>	-1,7	1,2	0,1	1,9	1,5	1,7	---
2011 <sup>p</sup>	-3,0	0,0	-1,1	-2,2	1,1	-1,2	---

p : prévisions.

Base de données sur les dépenses nationales de santé, 2011, Institut canadien d'information sur la santé.

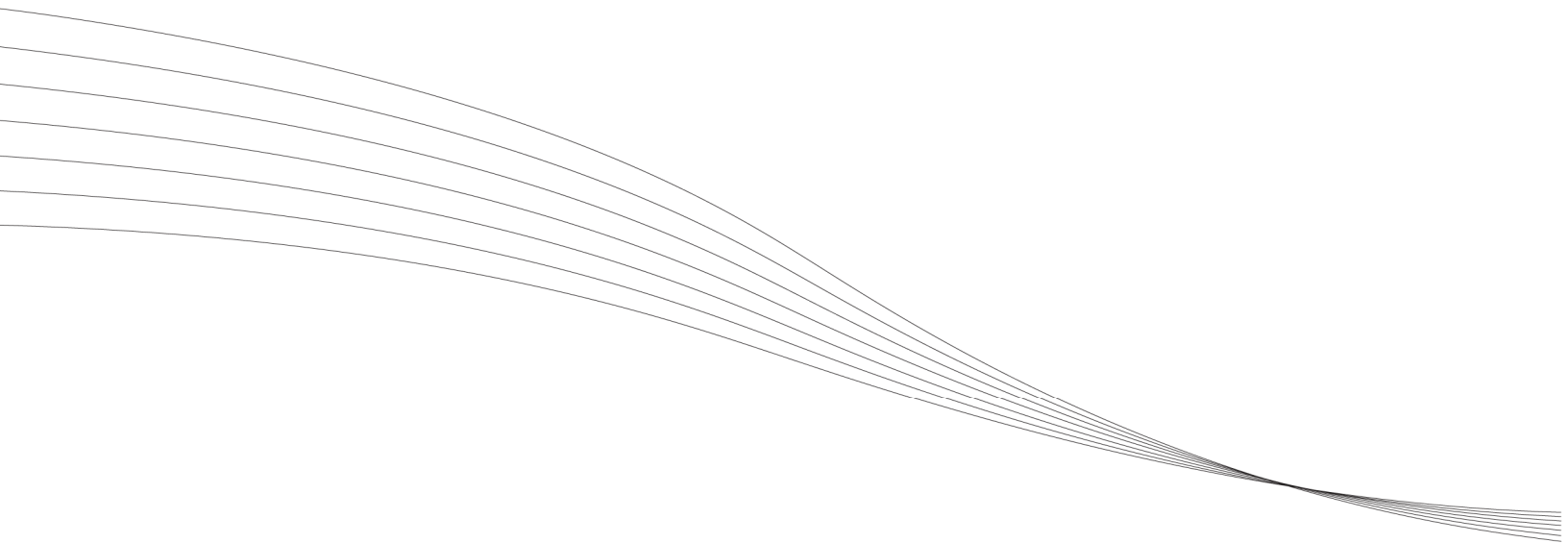
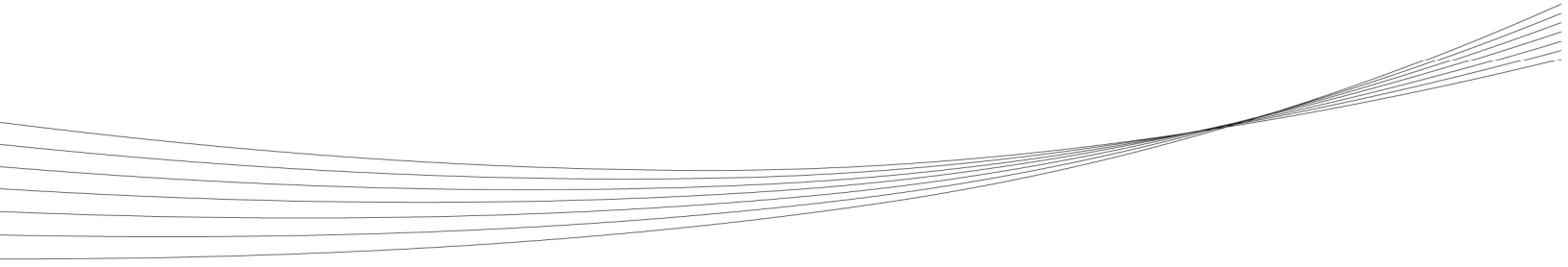



Série B — Dépenses en médicaments par type  
et par source de financement et en tant que  
part des dépenses publiques, privées et  
totales de santé, par province et territoire,  
de 1985 à 2011



Tableau B T.-N.-L. — total

Dépenses en médicaments par type et par source de financement et en tant que part des dépenses de santé publiques, privées et totales, Terre-Neuve-et-Labrador, de 1985 à 2011

Année	Médicaments prescrits										Médicaments non prescrits		
	Dépenses publiques				Dépenses privées				Privées (dépenses personnelles)				
	Province	Fédéral	Fonds d'aide sociale Commission des accidents du travail	Fonds d'assurance- médicaments (composante des primes)	Total partiel Dépenses publiques	Assureurs*	Dépenses personnelles	Total partiel Dépenses privées	Total Médicaments prescrits	Médicaments en vente libre	Articles d'hygiène personnelle	Total Médicaments non prescrits	
	(millions de dollars)												
1985	18,0	2,3	0,1	---	20,4	---	---	82,8	103,2	---	---	24,9	
1986	21,4	2,7	0,2	---	24,4	---	---	51,6	76,0	---	---	28,2	
1987	24,7	3,1	0,3	---	28,1	---	---	55,1	83,2	---	---	32,7	
1988	28,2	1,6	0,4	---	30,2	---	---	58,7	88,9	---	---	32,3	
1989	31,2	1,3	0,4	---	32,9	---	---	62,5	95,4	---	---	32,0	
1990	35,3	1,6	0,6	---	37,5	---	---	64,7	102,2	---	---	34,3	
1991	40,3	1,7	0,8	---	42,8	---	---	65,8	108,5	---	---	37,8	
1992	43,9	1,7	1,1	---	46,6	---	---	72,9	119,5	20,6	---	38,6	
1993	47,8	2,2	1,2	---	51,1	---	---	76,1	127,2	21,7	---	39,9	
1994	52,1	2,5	1,2	---	55,8	---	---	77,9	133,7	22,9	---	41,2	
1995	54,5	2,8	1,5	---	58,8	---	---	85,6	144,4	22,5	---	42,3	
1996	54,5	2,7	1,8	---	59,0	---	---	90,0	149,0	24,7	---	46,7	
1997	53,6	3,3	1,9	---	58,8	---	---	87,9	146,7	21,4	---	40,3	
1998	56,1	3,7	2,4	---	62,1	---	---	93,7	155,8	23,3	---	44,3	
1999	60,0	4,1	2,8	---	66,9	---	---	103,3	170,2	25,6	---	48,1	
2000	68,0	5,8	3,8	---	77,6	---	---	119,9	197,5	26,1	---	48,3	
2001	77,9	6,6	4,2	---	88,7	---	---	129,2	217,9	25,8	---	48,3	
2002	86,9	7,4	5,0	---	99,3	---	---	150,2	249,5	26,6	---	49,7	
2003	96,0	8,1	4,7	---	108,9	---	---	169,0	277,8	27,0	---	49,5	
2004	101,7	7,8	4,8	---	114,4	---	---	178,4	292,7	27,8	---	50,9	
2005	106,0	8,0	5,1	---	119,0	---	---	196,7	315,8	27,4	---	49,7	
2006	108,1	7,7	5,1	---	121,0	---	---	208,4	329,4	28,3	---	51,3	
2007	116,9	7,3	5,1	---	129,4	---	---	241,2	370,6	29,6	---	52,8	
2008	122,3	7,1	5,2	---	134,5	---	---	229,2	363,7	29,6	---	52,7	
2009	128,7	7,5	6,2	---	142,4	---	---	250,9	393,3	32,4	---	57,0	
2010 <sup>p</sup>	135,8	7,6	6,2	---	149,6	---	---	279,4	429,0	32,6	---	57,5	
2011 <sup>p</sup>	148,0	7,8	6,8	---	162,6	---	---	305,4	467,9	32,0	---	57,1	
	(variation annuelle en pourcentage)												
1985	---	---	---	---	---	---	---	---	---	---	---	---	
1986	19,2	20,4	35,5	---	19,4	---	---	-37,6	-26,3	---	---	13,2	
1987	15,4	13,5	34,3	---	15,3	---	---	6,7	9,4	---	---	16,0	
1988	13,9	-48,0	50,0	---	7,4	---	---	6,6	6,8	---	---	-1,0	
1989	10,6	-20,2	14,5	---	9,0	---	---	6,6	7,4	---	---	-1,0	
1990	13,4	21,5	38,7	---	14,0	---	---	3,4	7,1	---	---	7,1	
1991	14,1	9,6	25,5	---	14,1	---	---	1,7	6,2	---	---	10,3	
1992	8,8	-3,5	40,5	---	8,9	---	---	10,8	10,1	---	---	2,0	
1993	8,9	31,4	9,2	---	9,7	---	---	4,5	6,5	5,4	---	3,4	
1994	9,1	12,4	7,4	---	9,2	---	---	2,3	5,1	5,3	---	3,3	
1995	4,6	12,3	22,5	---	5,4	---	---	9,9	8,0	-1,8	---	2,8	
1996	0,0	-2,7	18,8	---	0,4	---	---	5,1	3,2	10,1	---	10,2	
1997	-1,6	23,0	3,4	---	-0,4	---	---	-2,3	-1,5	-13,4	---	-13,7	
1998	4,6	10,5	28,6	---	5,6	---	---	6,5	6,2	8,8	---	10,0	
1999	7,0	12,0	16,0	---	7,7	---	---	10,3	9,3	9,9	---	8,5	
2000	13,4	40,7	37,7	---	16,1	---	---	16,0	16,0	2,2	---	0,5	
2001	14,5	15,5	8,8	---	14,3	---	---	7,8	10,3	-1,4	---	0,1	
2002	11,5	11,9	19,9	---	12,0	---	---	16,2	14,5	3,3	---	2,8	
2003	10,6	8,3	-4,9	---	9,6	---	---	12,5	11,4	1,2	---	-0,4	
2004	5,9	-3,0	2,2	---	5,1	---	---	5,5	5,4	3,2	---	2,8	
2005	4,2	1,8	4,5	---	4,1	---	---	10,3	7,9	-1,6	---	-2,3	
2006	2,0	-3,1	1,5	---	1,7	---	---	5,9	4,3	3,4	---	3,2	
2007	8,1	-5,0	-0,7	---	6,9	---	---	15,7	12,5	4,4	---	3,0	
2008	4,6	-3,5	1,0	---	4,0	---	---	-5,0	-1,9	0,2	---	-0,2	
2009	5,2	5,6	20,7	---	5,8	---	---	9,5	8,1	9,5	---	8,0	
2010 <sup>p</sup>	5,5	1,9	-1,0	---	5,0	---	---	11,4	9,1	0,6	---	0,9	
2011 <sup>p</sup>	9,0	1,9	10,6	---	8,7	---	---	9,3	9,1	-2,0	---	-0,6	
	(part en pourcentage des dépenses totales en médicaments)												
1985	14,0	1,8	0,1	---	15,9	---	---	64,6	80,6	---	---	19,4	
1986	20,6	2,6	0,2	---	23,4	---	---	49,6	73,0	---	---	27,0	
1987	21,3	2,7	0,2	---	24,3	---	---	47,5	71,8	---	---	28,2	
1988	23,2	1,3	0,3	---	24,9	---	---	48,4	73,3	---	---	26,7	
1989	24,4	1,0	0,3	---	25,8	---	---	49,1	74,9	---	---	25,1	
1990	25,9	1,2	0,4	---	27,5	---	---	47,4	74,9	---	---	25,1	
1991	27,5	1,2	0,5	---	29,2	---	---	44,9	74,2	---	---	25,8	
1992	27,8	1,1	0,7	---	29,5	---	---	46,1	75,6	13,0	---	24,4	
1993	28,6	1,3	0,7	---	30,6	---	---	45,6	76,1	13,0	---	23,9	
1994	29,8	1,4	0,7	---	31,9	---	---	44,6	76,5	13,1	---	23,5	
1995	29,2	1,5	0,8	---	31,5	---	---	45,9	77,3	12,0	---	22,7	
1996	27,9	1,4	0,9	---	30,2	---	---	46,0	76,2	12,6	---	23,8	
1997	28,7	1,8	1,0	---	31,4	---	---	47,0	78,5	11,4	---	21,5	
1998	28,0	1,8	1,2	---	31,0	---	---	46,8	77,9	11,6	---	22,1	
1999	27,5	1,9	1,3	---	30,6	---	---	47,3	78,0	11,7	---	22,0	
2000	27,7	2,3	1,6	---	31,6	---	---	48,8	80,3	10,6	---	19,7	
2001	29,3	2,5	1,6	---	33,3	---	---	48,5	81,8	9,7	---	18,2	
2002	29,0	2,5	1,7	---	33,2	---	---	50,2	83,4	8,9	---	16,6	
2003	29,3	2,5	1,4	---	33,3	---	---	51,6	84,9	8,2	---	15,1	
2004	29,6	2,3	1,4	---	33,3	---	---	51,9	85,2	8,1	---	14,8	
2005	29,0	2,2	1,4	---	32,6	---	---	53,8	86,4	7,5	---	13,6	
2006	28,4	2,0	1,4	---	31,8	---	---	54,7	86,5	7,4	---	13,5	
2007	27,6	1,7	1,2	---	30,6	---	---	57,0	87,5	7,0	---	12,5	
2008	29,4	1,7	1,2	---	32,3	---	---	55,0	87,3	7,1	---	12,7	
2009	28,6	1,7	1,4	---	31,6	---	---	55,7	87,3	7,2	---	12,7	
2010 <sup>p</sup>	27,9	1,6	1,3	---	30,7	---	---	57,4	88,2	6,7	---	11,8	
2011 <sup>p</sup>	28,2	1,5	1,3	---	31,0	---	---	58,2	89,1	6,1	---	10,9	

\* En vertu de la confidentialité, les données d'assurance provinciales ne sont pas déclarées.  
p : prévisions.

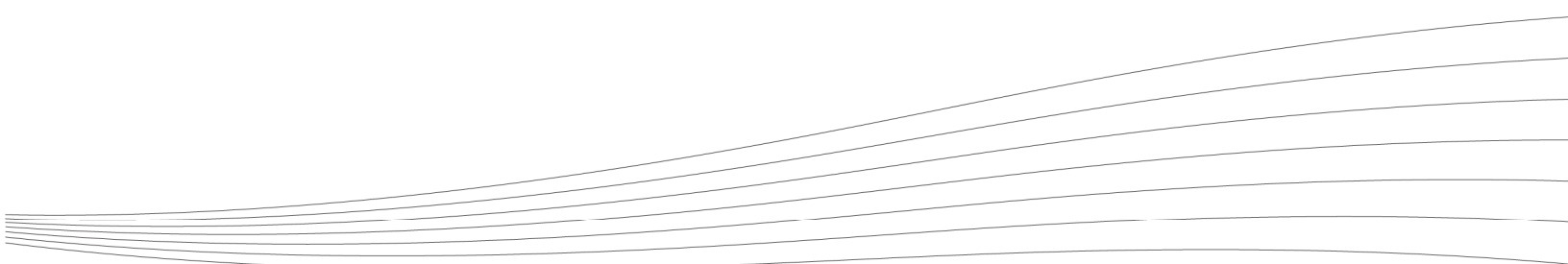
Base de données sur les dépenses nationales de santé, 2011, Institut canadien d'information sur la santé.



**Tableau B T.-N.-L. — total**
**Dépenses en médicaments par type et par source de financement et en tant que part des dépenses de santé publiques, privées et totales, Terre-Neuve-et-Labrador, de 1985 à 2011 (suite)**

Année	Tous les médicaments			Dépenses de santé			Part des médicaments dans les dépenses publiques, privées et totales de santé		
	Publiques	Privées	Total	Publiques	Privées	Total	Publiques	Privées	Total
	(millions de dollars)						(part en pourcentage)		
1985	20,4	107,7	128,1	588,8	197,1	785,8	3,5	54,6	16,3
1986	24,4	79,8	104,2	642,9	169,6	812,5	3,8	47,1	12,8
1987	28,1	87,8	115,9	693,6	188,0	881,6	4,1	46,7	13,1
1988	30,2	91,0	121,2	733,8	197,1	930,9	4,1	46,2	13,0
1989	32,9	94,6	127,4	787,7	203,9	991,6	4,2	46,4	12,9
1990	37,5	99,0	136,5	875,9	220,6	1 096,4	4,3	44,9	12,4
1991	42,8	103,6	146,4	905,7	247,5	1 153,2	4,7	41,8	12,7
1992	46,6	111,4	158,0	928,3	269,1	1 197,4	5,0	41,4	13,2
1993	51,1	116,0	167,1	924,9	284,2	1 209,1	5,5	40,8	13,8
1994	55,8	119,1	174,9	948,1	301,1	1 249,3	5,9	39,6	14,0
1995	58,8	128,0	186,7	973,1	296,4	1 269,4	6,0	43,2	14,7
1996	59,0	136,7	195,6	974,4	279,0	1 253,4	6,1	49,0	15,6
1997	58,8	128,2	187,0	1 020,8	284,5	1 305,4	5,8	45,1	14,3
1998	62,1	138,0	200,1	1 107,8	325,6	1 433,4	5,6	42,4	14,0
1999	66,9	151,4	218,3	1 250,8	332,5	1 583,3	5,3	45,5	13,8
2000	77,6	168,2	245,8	1 318,7	368,6	1 687,2	5,9	45,6	14,6
2001	88,7	177,5	266,2	1 415,5	387,4	1 802,9	6,3	45,8	14,8
2002	99,3	199,8	299,1	1 510,0	416,0	1 926,1	6,6	48,0	15,5
2003	108,9	218,5	327,3	1 591,3	470,5	2 061,8	6,8	46,4	15,9
2004	114,4	229,2	343,6	1 628,9	509,2	2 138,1	7,0	45,0	16,1
2005	119,0	246,4	365,5	1 684,8	550,4	2 235,2	7,1	44,8	16,4
2006	121,0	259,7	380,7	1 783,2	561,5	2 344,7	6,8	46,3	16,2
2007	129,4	294,0	423,4	1 926,8	632,3	2 559,2	6,7	46,5	16,5
2008	134,5	281,9	416,4	2 096,8	638,2	2 735,0	6,4	44,2	15,2
2009	142,4	307,9	450,3	2 313,8	686,6	3 000,4	6,2	44,8	15,0
2010 <sup>p</sup>	149,6	336,9	486,5	2 540,0	757,6	3 297,5	5,9	44,5	14,8
2011 <sup>p</sup>	162,6	362,5	525,0	2 694,7	805,3	3 500,0	6,0	45,0	15,0
	(variation annuelle en pourcentage)								
1985	---	---	---	---	---	---			
1986	19,4	-25,9	-18,6	9,2	-13,9	3,4			
1987	15,3	9,9	11,2	7,9	10,9	8,5			
1988	7,4	3,7	4,6	5,8	4,8	5,6			
1989	9,0	3,9	5,1	7,4	3,4	6,5			
1990	14,0	4,7	7,1	11,2	8,2	10,6			
1991	14,1	4,7	7,3	3,4	12,2	5,2			
1992	8,9	7,6	8,0	2,5	8,7	3,8			
1993	9,7	4,1	5,8	-0,4	5,6	1,0			
1994	9,2	2,7	4,7	2,5	6,0	3,3			
1995	5,4	7,4	6,8	2,6	-1,6	1,6			
1996	0,4	6,8	4,8	0,1	-5,9	-1,3			
1997	-0,4	-6,2	-4,4	4,8	2,0	4,1			
1998	5,6	7,6	7,0	8,5	14,4	9,8			
1999	7,7	9,7	9,1	12,9	2,1	10,5			
2000	16,1	11,1	12,6	5,4	10,8	6,6			
2001	14,3	5,6	8,3	7,3	5,1	6,9			
2002	12,0	12,6	12,4	6,7	7,4	6,8			
2003	9,6	9,3	9,4	5,4	13,1	7,0			
2004	5,1	4,9	5,0	2,4	8,2	3,7			
2005	4,1	7,5	6,4	3,4	8,1	4,5			
2006	1,7	5,4	4,2	5,8	2,0	4,9			
2007	6,9	13,2	11,2	8,1	12,6	9,1			
2008	4,0	-4,1	-1,6	8,8	0,9	6,9			
2009	5,8	9,2	8,1	10,3	7,6	9,7			
2010 <sup>p</sup>	5,0	9,4	8,0	9,8	10,3	9,9			
2011 <sup>p</sup>	8,7	7,6	7,9	6,1	6,3	6,1			
	(part en pourcentage des dépenses totales en médicaments)								
1985	15,9	84,1	100,0						
1986	23,4	76,6	100,0						
1987	24,3	75,7	100,0						
1988	24,9	75,1	100,0						
1989	25,8	74,2	100,0						
1990	27,5	72,5	100,0						
1991	29,2	70,8	100,0						
1992	29,5	70,5	100,0						
1993	30,6	69,4	100,0						
1994	31,9	68,1	100,0						
1995	31,5	68,5	100,0						
1996	30,2	69,8	100,0						
1997	31,4	68,6	100,0						
1998	31,0	69,0	100,0						
1999	30,6	69,4	100,0						
2000	31,6	68,4	100,0						
2001	33,3	66,7	100,0						
2002	33,2	66,8	100,0						
2003	33,3	66,7	100,0						
2004	33,3	66,7	100,0						
2005	32,6	67,4	100,0						
2006	31,8	68,2	100,0						
2007	30,6	69,4	100,0						
2008	32,3	67,7	100,0						
2009	31,6	68,4	100,0						
2010 <sup>p</sup>	30,7	69,3	100,0						
2011 <sup>p</sup>	31,0	69,0	100,0						

p : prévisions.

Base de données sur les dépenses nationales de santé, 2011, Institut canadien d'information sur la santé.

**T.-N.-L.**

Dépenses en médicaments au Canada, de 1985 à 2011

Tableau B T.-N.-L. — par habitant

Dépenses en médicaments par habitant, type, source de financement et dépenses de santé publiques, privées et totales, Terre-Neuve-et-Labrador, 1985 à 2011

Année	Médicaments prescrits										Médicaments non prescrits		
	Province	Dépenses publiques			Total partiel Dépenses publiques	Dépenses privées			Total Médicaments prescrits	Privées (dépenses personnelles)			
		Fédéral	Fonds d'aide sociale Commission des accidents du travail	Fonds d'assurance- médicaments (composante des primes)		Assureurs*	Dépenses personnelles	Total partiel Dépenses privées		Médicaments en vente libre	Articles d'hygiène personnelle	Total Médicaments non prescrits	
	(\$ par habitant)												
1985	31,05	3,94	0,24	---	35,23	---	---	142,89	178,12	---	---	42,96	
1986	37,19	4,77	0,32	---	42,28	---	---	89,58	131,86	---	---	48,89	
1987	43,00	5,42	0,44	---	48,86	---	---	95,77	144,63	---	---	56,82	
1988	49,00	2,82	0,66	---	52,48	---	---	102,08	154,56	---	---	56,25	
1989	54,05	2,25	0,75	---	57,04	---	---	108,52	165,56	---	---	55,53	
1990	61,11	2,72	1,03	---	64,87	---	---	111,92	176,79	---	---	59,30	
1991	69,56	2,97	1,30	---	73,83	---	---	113,48	187,30	---	---	65,26	
1992	75,61	2,87	1,82	---	80,30	---	---	125,66	205,95	35,54	30,94	66,48	
1993	82,36	3,77	1,99	---	88,12	---	---	131,28	219,40	37,46	31,30	68,77	
1994	90,69	4,28	2,15	---	97,12	---	---	135,64	232,75	39,83	31,86	71,69	
1995	96,05	4,86	2,67	---	103,58	---	---	150,89	254,47	39,59	35,02	74,61	
1996	97,36	4,80	3,22	---	105,37	---	---	160,78	266,15	44,17	39,17	83,34	
1997	97,30	6,00	3,38	---	106,67	---	---	159,58	266,25	38,85	34,22	73,08	
1998	103,81	6,76	4,43	---	115,01	---	---	173,46	288,47	43,13	38,93	82,06	
1999	112,49	7,67	5,20	---	125,36	---	---	193,70	319,07	47,96	42,18	90,14	
2000	128,84	10,90	7,24	---	146,98	---	---	226,98	373,96	49,52	42,00	91,52	
2001	149,21	12,73	7,97	---	169,91	---	---	247,46	417,37	49,41	43,21	92,63	
2002	167,25	14,32	9,60	---	191,17	---	---	289,07	480,24	51,30	44,35	95,65	
2003	185,27	15,54	9,15	---	209,96	---	---	325,97	535,94	52,01	43,41	95,42	
2004	196,64	15,11	9,37	---	221,13	---	---	344,79	565,91	53,78	44,57	98,35	
2005	206,17	15,48	9,86	---	231,51	---	---	382,64	614,15	53,25	43,42	96,67	
2006	211,91	15,11	10,08	---	237,10	---	---	408,42	645,53	55,48	45,00	100,48	
2007	230,95	14,47	10,09	---	255,51	---	---	476,27	731,78	58,39	45,95	104,34	
2008	241,59	13,97	10,19	---	265,75	---	---	452,73	718,49	58,53	45,67	104,20	
2009	253,26	14,70	12,25	---	280,21	---	---	493,82	774,03	63,84	48,27	112,12	
2010 <sup>p</sup>	266,37	14,93	12,09	---	293,39	---	---	548,21	841,60	64,00	48,75	112,75	
2011 <sup>p</sup>	291,08	15,26	13,40	---	319,74	---	---	600,61	920,35	62,89	49,42	112,31	
	(variation annuelle en pourcentage)												
1985	---	---	---	---	---	---	---	---	---	---	---	---	
1986	19,8	21,0	36,2	---	20,0	---	---	-37,3	-26,0	---	---	13,8	
1987	15,6	13,7	34,7	---	15,6	---	---	6,9	9,7	---	---	16,2	
1988	14,0	-48,0	50,0	---	7,4	---	---	6,6	6,9	---	---	-1,0	
1989	10,3	-20,4	14,2	---	8,7	---	---	6,3	7,1	---	---	-1,3	
1990	13,1	21,2	38,3	---	13,7	---	---	3,1	6,8	---	---	6,8	
1991	13,8	9,3	25,2	---	13,8	---	---	1,4	5,9	---	---	10,0	
1992	8,7	-3,5	40,4	---	8,8	---	---	10,7	10,0	---	---	1,9	
1993	8,9	31,4	9,3	---	9,7	---	---	4,5	6,5	5,4	1,2	3,4	
1994	10,1	13,4	8,4	---	10,2	---	---	3,3	6,1	6,3	1,8	4,3	
1995	5,9	13,7	24,1	---	6,7	---	---	11,2	9,3	-0,6	9,9	4,1	
1996	1,4	-1,3	20,4	---	1,7	---	---	6,6	4,6	11,6	11,8	11,7	
1997	-0,1	25,0	5,1	---	1,2	---	---	-0,7	0,0	-12,0	-12,6	-12,3	
1998	6,7	12,8	31,2	---	7,8	---	---	8,7	8,3	11,0	13,8	12,3	
1999	8,4	13,4	17,4	---	9,0	---	---	11,7	10,6	11,2	8,3	9,8	
2000	14,5	42,2	39,1	---	17,2	---	---	17,2	17,2	3,2	-0,4	1,5	
2001	15,8	16,8	10,1	---	15,6	---	---	9,0	11,6	-0,2	2,9	1,2	
2002	12,1	12,5	20,4	---	12,5	---	---	16,8	15,1	3,8	2,6	3,3	
2003	10,8	8,5	-4,7	---	9,8	---	---	12,8	11,6	1,4	-2,1	-0,2	
2004	6,1	-2,8	2,5	---	5,3	---	---	5,8	5,6	3,4	2,7	3,1	
2005	4,8	2,5	5,1	---	4,7	---	---	11,0	8,5	-1,0	-2,6	-1,7	
2006	2,8	-2,4	2,3	---	2,4	---	---	6,7	5,1	4,2	3,6	3,9	
2007	9,0	-4,2	0,0	---	7,8	---	---	16,6	13,4	5,2	2,1	3,8	
2008	4,6	-3,5	1,0	---	4,0	---	---	-4,9	-1,8	0,3	-0,6	-0,1	
2009	4,8	5,2	20,2	---	5,4	---	---	9,1	7,7	9,1	5,7	7,6	
2010 <sup>p</sup>	5,2	1,6	-1,3	---	4,7	---	---	11,0	8,7	0,2	1,0	0,6	
2011 <sup>p</sup>	9,3	2,2	10,9	---	9,0	---	---	9,6	9,4	-1,7	1,4	-0,4	
	(variation annuelle du pourcentage supérieure à l'inflation dans l'économie canadienne)												
1985	---	---	---	---	---	---	---	---	---	---	---	---	
1986	17,0	18,2	33,4	---	17,2	---	---	-40,1	-28,8	---	---	11,0	
1987	10,9	9,0	29,9	---	10,8	---	---	2,2	4,9	---	---	11,5	
1988	9,4	-52,5	45,5	---	2,9	---	---	2,1	2,3	---	---	-5,5	
1989	5,7	-25,0	9,6	---	4,1	---	---	1,7	2,6	---	---	-5,8	
1990	10,0	18,2	35,3	---	10,7	---	---	0,1	3,8	---	---	3,8	
1991	11,1	6,6	22,4	---	11,1	---	---	-1,4	3,2	---	---	7,3	
1992	7,4	-4,8	39,1	---	7,5	---	---	9,5	8,7	---	---	0,6	
1993	7,5	29,9	7,8	---	8,3	---	---	3,0	5,1	4,0	-0,3	2,0	
1994	9,0	12,3	7,3	---	9,1	---	---	2,2	5,0	5,2	0,7	3,2	
1995	3,6	11,4	21,7	---	4,3	---	---	8,9	7,0	-2,9	7,6	1,7	
1996	-0,3	-3,0	18,7	---	0,1	---	---	4,9	2,9	9,9	10,2	10,0	
1997	-1,1	24,0	4,1	---	0,2	---	---	-1,7	-1,0	-13,0	-13,6	-13,3	
1998	7,1	13,2	31,7	---	8,3	---	---	9,1	8,8	11,4	14,2	12,7	
1999	6,6	11,6	15,6	---	7,2	---	---	9,9	8,8	9,4	6,5	8,0	
2000	10,4	38,1	35,0	---	13,1	---	---	13,1	13,1	-0,9	-4,5	-2,6	
2001	14,5	15,4	8,8	---	14,2	---	---	7,7	10,3	-1,6	1,5	-0,1	
2002	11,0	11,4	19,4	---	11,5	---	---	15,8	14,0	2,8	1,6	2,2	
2003	7,9	5,6	-7,6	---	6,9	---	---	9,9	8,7	-1,5	-5,0	-3,1	
2004	3,5	-5,4	-0,1	---	2,7	---	---	3,2	3,0	0,8	0,1	0,5	
2005	1,8	-0,5	2,1	---	1,7	---	---	8,0	5,5	-4,0	-5,6	-4,7	
2006	0,0	-5,2	-0,5	---	-0,4	---	---	3,9	2,3	1,4	0,8	1,1	
2007	5,3	-7,9	-3,7	---	4,1	---	---	12,9	9,7	1,6	-1,6	0,2	
2008	-0,3	-8,3	-3,8	---	-0,9	---	---	-9,8	-6,7	-4,6	-5,5	-5,0	
2009	7,5	7,9	22,9	---	8,1	---	---	11,8	10,4	11,8	8,4	10,3	
2010 <sup>p</sup>	2,2	-1,4	-4,3	---	1,8	---	---	8,1	5,8	-2,7	-2,0	-2,4	
2011 <sup>p</sup>	5,3	-1,8	6,9	---	5,0	---	---	5,6	5,4	-5,7	-2,6	-4,4	

\* En vertu de la confidentialité, les données d'assurance provinciales ne sont pas déclarées.  
p : prévisions.

**Tableau B T.-N.-L. — par habitant**
**Dépenses en médicaments par habitant, type, source de financement et dépenses de santé publiques, privées et totales, Terre-Neuve-et-Labrador, 1985 à 2011 (suite)**

Année	Tous les médicaments			Dépenses de santé			PIB implicite Indice de prix — Canada (1997 = 100)
	Publiques	Privées	Total	Publiques	Privées	Total	
	(\$ par habitant)						(1997 = 100)
1985	35,23	185,85	221,08	1 016,34	340,16	1 356,50	73,6
1986	42,28	138,46	180,75	1 115,18	294,15	1 409,34	75,6
1987	48,86	152,59	201,45	1 205,91	326,89	1 532,79	79,2
1988	52,48	158,33	210,81	1 276,14	342,81	1 618,95	82,8
1989	57,04	164,05	221,09	1 366,63	353,75	1 720,39	86,6
1990	64,87	171,22	236,09	1 515,29	381,55	1 896,84	89,2
1991	73,83	178,73	252,56	1 562,86	427,13	1 989,99	91,6
1992	80,30	192,14	272,44	1 600,38	463,99	2 064,37	92,8
1993	88,12	200,04	288,16	1 594,84	489,99	2 084,83	94,1
1994	97,12	207,33	304,44	1 650,45	524,20	2 174,65	95,2
1995	103,58	225,50	329,08	1 714,87	522,27	2 237,14	97,4
1996	105,37	244,12	349,49	1 740,60	498,31	2 238,91	99,0
1997	106,67	232,65	339,33	1 852,68	516,33	2 369,01	100,0
1998	115,01	255,52	370,54	2 051,73	603,02	2 654,75	99,6
1999	125,36	283,85	409,21	2 344,87	623,44	2 968,31	101,4
2000	146,98	318,50	465,48	2 497,29	698,00	3 195,28	105,5
2001	169,91	340,09	510,00	2 711,82	742,15	3 453,96	106,9
2002	191,17	384,72	575,89	2 907,00	800,89	3 707,89	108,1
2003	209,96	421,39	631,36	3 069,40	907,53	3 976,93	111,2
2004	221,13	443,14	664,27	3 148,88	984,26	4 133,15	114,1
2005	231,51	479,31	710,82	3 276,97	1 070,49	4 347,46	117,5
2006	237,10	508,91	746,01	3 494,28	1 100,28	4 594,56	120,8
2007	255,51	580,61	836,12	3 805,10	1 248,76	5 053,85	125,2
2008	265,75	556,94	822,69	4 142,32	1 280,69	5 403,02	131,3
2009	280,21	605,93	886,14	4 553,46	1 351,20	5 904,66	127,8
2010 <sup>p</sup>	293,39	660,96	954,35	4 982,90	1 486,15	6 469,05	131,5
2011 <sup>p</sup>	319,74	712,92	1 032,66	5 300,01	1 583,83	6 883,84	136,8
	(variation annuelle en pourcentage)						
1985	---	---	---	---	---	---	---
1986	20,0	-25,5	-18,2	9,7	-13,5	3,9	2,8
1987	15,6	10,2	11,5	8,1	11,1	8,8	4,7
1988	7,4	3,8	4,6	5,8	4,9	5,6	4,5
1989	8,7	3,6	4,9	7,1	3,2	6,3	4,6
1990	13,7	4,4	6,8	10,9	7,9	10,3	3,0
1991	13,8	4,4	7,0	3,1	11,9	4,9	2,8
1992	8,8	7,5	7,9	2,4	8,6	3,7	1,3
1993	9,7	4,1	5,8	-0,3	5,6	1,0	1,4
1994	10,2	3,6	5,6	3,5	7,0	4,3	1,1
1995	6,7	8,8	8,1	3,9	-0,4	2,9	2,3
1996	1,7	8,3	6,2	1,5	-4,6	0,1	1,7
1997	1,2	-4,7	-2,9	6,4	3,6	5,8	1,0
1998	7,8	9,8	9,2	10,7	16,8	12,1	-0,4
1999	9,0	11,1	10,4	14,3	3,4	11,8	1,8
2000	17,2	12,2	13,7	6,5	12,0	7,6	4,1
2001	15,6	6,8	9,6	8,6	6,3	8,1	1,4
2002	12,5	13,1	12,9	7,2	7,9	7,4	1,0
2003	9,8	9,5	9,6	5,6	13,3	7,3	2,9
2004	5,3	5,2	5,2	2,6	8,5	3,9	2,6
2005	4,7	8,2	7,0	4,1	8,8	5,2	3,0
2006	2,4	6,2	4,9	6,6	2,8	5,7	2,8
2007	7,8	14,1	12,1	8,9	13,5	10,0	3,7
2008	4,0	-4,1	-1,6	8,9	1,0	6,9	4,9
2009	5,4	8,8	7,7	9,9	7,2	9,3	-2,7
2010 <sup>p</sup>	4,7	9,1	7,7	9,4	10,0	9,6	2,9
2011 <sup>p</sup>	9,0	7,9	8,2	6,4	6,6	6,4	4,0
	(variation annuelle du pourcentage supérieure à l'inflation dans l'économie canadienne)						
1985	---	---	---	---	---	---	---
1986	17,2	-28,3	-21,0	6,9	-16,3	1,1	---
1987	10,8	5,5	6,7	3,4	6,4	4,0	---
1988	2,9	-0,8	0,1	1,3	0,4	1,1	---
1989	4,1	-1,0	0,3	2,5	-1,4	1,7	---
1990	10,7	1,3	3,8	7,9	4,8	7,2	---
1991	11,1	1,6	4,2	0,4	9,2	2,2	---
1992	7,5	6,2	6,6	1,1	7,4	2,5	---
1993	8,3	2,7	4,3	-1,8	4,2	-0,4	---
1994	9,1	2,5	4,6	2,4	5,9	3,2	---
1995	4,3	6,4	5,8	1,6	-2,7	0,5	---
1996	0,1	6,6	4,5	-0,2	-6,3	-1,6	---
1997	0,2	-5,7	-3,9	5,4	2,6	4,8	---
1998	8,3	10,3	9,6	11,2	17,2	12,5	---
1999	7,2	9,3	8,6	12,5	1,6	10,0	---
2000	13,1	8,1	9,6	2,4	7,9	3,5	---
2001	14,2	5,4	8,2	7,2	5,0	6,7	---
2002	11,5	12,1	11,9	6,2	6,9	6,3	---
2003	6,9	6,6	6,7	2,7	10,4	4,4	---
2004	2,7	2,6	2,6	0,0	5,9	1,3	---
2005	1,7	5,2	4,0	1,1	5,8	2,2	---
2006	-0,4	3,4	2,2	3,8	0,0	2,9	---
2007	4,1	10,4	8,4	5,2	9,8	6,3	---
2008	-0,9	-8,9	-6,5	4,0	-3,9	2,0	---
2009	8,1	11,5	10,4	12,6	9,9	12,0	---
2010 <sup>p</sup>	1,8	6,1	4,8	6,5	7,0	6,6	---
2011 <sup>p</sup>	5,0	3,9	4,2	2,4	2,6	2,4	---

p : prévisions.

Base de données sur les dépenses nationales de santé, 2011, Institut canadien d'information sur la santé.

**T.-N.-L.**

Tableau B Î.-P.-É. — total

Dépenses en médicaments par type et par source de financement et en tant que part des dépenses de santé publiques, privées et totales, Île-du-Prince-Édouard, de 1985 à 2011

Année	Médicaments prescrits										Médicaments non prescrits		
	Province	Dépenses publiques			Total partiel Dépenses publiques	Dépenses privées			Total Médicaments prescrits	Privées (dépenses personnelles)			
		Fédéral	Commission des accidents du travail	Fonds d'aide sociale Fonds d'assurance- médicaments (composante des primes)		Assureurs*	Dépenses personnelles	Total partiel Dépenses privées		Médicaments en vente libre	Articles d'hygiène personnelle	Total Médicaments non prescrits	
	(millions de dollars)												
1985	1,7	0,8	0,0	---	2,5	---	---	19,5	22,0	---	---	---	10,7
1986	2,1	0,9	0,1	---	3,1	---	---	12,9	16,0	---	---	---	12,1
1987	3,5	1,0	0,1	---	4,6	---	---	10,2	14,7	---	---	---	14,0
1988	4,6	0,6	0,1	---	5,3	---	---	12,4	17,7	---	---	---	11,8
1989	5,5	0,5	0,1	---	6,0	---	---	15,0	21,0	---	---	---	9,9
1990	6,5	0,6	0,1	---	7,3	---	---	18,0	25,3	---	---	---	10,6
1991	7,4	0,7	0,1	---	8,2	---	---	17,1	25,3	---	---	---	13,5
1992	7,6	0,7	0,4	---	8,6	---	---	18,8	27,5	8,6	7,8	---	16,4
1993	7,5	0,8	0,3	---	8,6	---	---	21,8	30,5	9,0	8,4	---	17,4
1994	7,7	0,9	0,3	---	8,9	---	---	23,8	32,8	9,2	8,7	---	17,9
1995	8,5	1,0	0,4	---	9,8	---	---	28,4	38,3	8,5	8,3	---	16,8
1996	8,5	1,0	0,4	---	9,8	---	---	29,7	39,5	6,8	6,3	---	13,1
1997	9,1	1,0	0,4	---	10,6	---	---	28,8	39,4	7,1	6,9	---	14,0
1998	10,4	1,2	0,5	---	12,2	---	---	33,0	45,1	8,6	8,5	---	17,1
1999	12,0	1,4	0,6	---	13,9	---	---	33,6	47,6	9,1	8,5	---	17,6
2000	14,0	2,3	0,7	---	17,0	---	---	36,0	53,0	8,8	8,0	---	16,8
2001	15,7	2,7	0,8	---	19,1	---	---	43,0	62,2	9,7	8,4	---	18,1
2002	16,9	2,7	0,7	---	20,3	---	---	38,1	58,4	10,4	9,0	---	19,4
2003	18,4	2,9	0,7	---	22,0	---	---	43,7	65,7	10,7	9,0	---	19,7
2004	19,9	2,9	0,7	---	23,4	---	---	47,8	71,2	10,7	8,9	---	19,6
2005	22,3	2,9	0,7	---	25,9	---	---	52,2	78,1	10,2	8,3	---	18,5
2006	24,2	2,8	0,8	---	27,8	---	---	56,8	84,6	10,6	8,7	---	19,3
2007	25,8	2,8	0,9	---	29,4	---	---	56,9	86,3	11,3	9,0	---	20,4
2008	28,7	2,8	0,9	---	32,4	---	---	56,7	89,1	12,2	9,6	---	21,8
2009	32,4	2,8	0,9	---	36,0	---	---	63,7	99,7	12,5	9,5	---	22,0
2010 <sup>p</sup>	34,7	2,8	0,9	---	38,3	---	---	69,3	107,7	13,2	10,2	---	23,4
2011 <sup>p</sup>	34,8	2,8	0,9	---	38,6	---	---	74,3	112,9	12,8	10,0	---	22,8
	(variation annuelle en pourcentage)												
1985	---	---	---	---	---	---	---	---	---	---	---	---	---
1986	27,8	16,1	44,0	---	24,4	---	---	-34,1	-27,5	---	---	---	13,2
1987	63,7	12,6	39,7	---	48,5	---	---	-21,0	-7,6	---	---	---	16,0
1988	32,4	-40,9	20,2	---	16,1	---	---	21,5	19,8	---	---	---	-16,1
1989	17,9	-17,4	0,9	---	13,7	---	---	21,5	19,1	---	---	---	-16,1
1990	19,8	30,7	20,5	---	20,7	---	---	19,8	20,1	---	---	---	7,5
1991	13,5	7,0	-0,4	---	12,7	---	---	-4,7	0,3	---	---	---	27,3
1992	2,5	-4,5	218,0	---	5,2	---	---	10,0	8,5	---	---	---	21,5
1993	-1,7	24,8	-13,7	---	-0,3	---	---	15,9	10,8	4,9	7,8	---	6,3
1994	2,8	12,0	-1,5	---	3,5	---	---	9,2	7,6	1,7	3,7	---	2,7
1995	10,2	8,6	9,8	---	10,0	---	---	19,2	16,7	-7,1	-5,1	---	-6,1
1996	0,0	-3,8	4,4	---	-0,2	---	---	4,3	3,2	-20,6	-24,1	---	-22,3
1997	7,4	8,3	14,7	---	7,8	---	---	-3,0	-0,3	5,4	9,2	---	7,2
1998	14,6	16,2	21,0	---	15,1	---	---	14,5	14,6	21,2	23,2	---	22,2
1999	14,7	14,0	11,9	---	14,5	---	---	2,0	5,4	5,7	0,1	---	3,0
2000	16,8	66,4	26,3	---	22,1	---	---	7,2	11,6	-3,7	-6,0	---	-4,8
2001	12,4	16,8	4,4	---	12,6	---	---	19,4	17,2	10,0	5,3	---	7,7
2002	7,7	0,7	-9,4	---	6,0	---	---	-11,5	-6,1	7,4	7,2	---	7,3
2003	9,2	6,4	-1,6	---	8,4	---	---	14,8	12,6	2,5	0,2	---	1,4
2004	7,7	0,4	-2,8	---	6,5	---	---	9,3	8,3	0,6	-0,9	---	-0,1
2005	12,4	-0,1	7,6	---	10,7	---	---	9,3	9,8	-5,2	-6,5	---	-5,8
2006	8,2	-1,4	9,7	---	7,1	---	---	8,8	8,2	4,3	4,7	---	4,5
2007	6,6	-1,0	7,0	---	5,9	---	---	0,3	2,1	7,0	3,4	---	5,4
2008	11,3	-1,5	10,8	---	10,1	---	---	-0,4	3,2	7,4	6,5	---	7,0
2009	12,8	0,6	-7,9	---	11,2	---	---	12,4	11,9	2,8	-1,4	---	0,9
2010 <sup>p</sup>	7,2	0,2	-1,8	---	6,5	---	---	8,9	8,0	5,7	7,2	---	6,3
2011 <sup>p</sup>	0,3	1,9	8,2	---	0,6	---	---	7,2	4,8	-3,6	-1,6	---	-2,8
	(part en pourcentage des dépenses totales en médicaments)												
1985	5,1	2,3	0,1	---	7,6	---	---	59,7	67,3	---	---	---	32,7
1986	7,6	3,2	0,2	---	11,0	---	---	45,9	56,9	---	---	---	43,1
1987	12,1	3,5	0,3	---	15,9	---	---	35,3	51,3	---	---	---	48,7
1988	15,7	2,0	0,3	---	18,1	---	---	42,0	60,0	---	---	---	40,0
1989	17,6	1,6	0,3	---	19,6	---	---	48,5	68,1	---	---	---	31,9
1990	18,2	1,8	0,3	---	20,3	---	---	50,1	70,4	---	---	---	29,6
1991	19,1	1,8	0,3	---	21,2	---	---	44,1	65,2	---	---	---	34,8
1992	17,3	1,5	0,9	---	19,7	---	---	42,9	62,6	19,6	17,8	---	37,4
1993	15,6	1,7	0,7	---	18,0	---	---	45,6	63,6	18,8	17,6	---	36,4
1994	15,2	1,8	0,7	---	17,6	---	---	47,1	64,7	18,1	17,2	---	35,3
1995	15,4	1,8	0,7	---	17,8	---	---	51,6	69,5	15,5	15,1	---	30,5
1996	16,1	1,8	0,7	---	18,7	---	---	56,5	75,1	12,9	12,0	---	24,9
1997	17,0	1,9	0,8	---	19,8	---	---	54,0	73,8	13,4	12,9	---	26,2
1998	16,8	1,9	0,9	---	19,5	---	---	53,0	72,5	13,9	13,6	---	27,5
1999	18,4	2,1	0,9	---	21,4	---	---	51,6	73,0	14,0	13,0	---	27,0
2000	20,0	3,3	1,1	---	24,4	---	---	51,6	76,0	12,6	11,4	---	24,0
2001	19,6	3,3	1,0	---	23,9	---	---	53,6	77,5	12,1	10,5	---	22,5
2002	21,7	3,5	0,9	---	26,1	---	---	49,0	75,1	13,4	11,6	---	24,9
2003	21,6	3,3	0,8	---	25,8	---	---	51,2	77,0	12,5	10,6	---	23,0
2004	21,9	3,2	0,7	---	25,8	---	---	52,6	78,4	11,8	9,8	---	21,6
2005	23,1	3,0	0,8	---	26,8	---	---	54,0	80,9	10,5	8,6	---	19,1
2006	23,3	2,7	0,8	---	26,7	---	---	54,6	81,4	10,2	8,4	---	18,6
2007	24,1	2,6	0,8	---	27,6	---	---	53,3	80,9	10,6	8,5	---	19,1
2008	25,9	2,5	0,9	---	29,2	---	---	51,1	80,3	11,0	8,7	---	19,7
2009	26,6	2,3	0,7	---	29,6	---	---	52,3	81,9	10,3	7,8	---	18,1
2010 <sup>p</sup>	26,5	2,1	0,7	---	29,2	---	---	52,9	82,1	10,1	7,8	---	17,9
2011 <sup>p</sup>	25,7	2,1	0,7	---	28,4	---	---	54,8	83,2	9,4	7,4	---	16,8

\* En vertu de la confidentialité, les données d'assurance provinciales ne sont pas déclarées.  
p : prévisions.

Base de données sur les dépenses nationales de santé, 2011, Institut canadien d'information sur la santé.

Tableau B Î.-P.-É. — total

Dépenses en médicaments par type et par source de financement et en tant que part des dépenses de santé publiques, privées et totales, Île-du-Prince-Édouard, de 1985 à 2011 (suite)

Année	Tous les médicaments			Dépenses de santé			Part des médicaments dans les dépenses publiques, privées et totales de santé		
	Publiques	Privées	Total	Publiques	Privées	Total	Publiques	Privées	Total
	(millions de dollars)						(part en pourcentage)		
1985	2,5	30,2	32,7	128,3	52,9	181,2	1,9	57,1	18,0
1986	3,1	25,0	28,0	138,0	49,6	187,6	2,2	50,3	15,0
1987	4,6	24,2	28,8	149,7	53,3	202,9	3,1	45,4	14,2
1988	5,3	24,1	29,4	163,0	56,5	219,5	3,3	42,6	13,4
1989	6,0	24,9	30,9	174,4	64,9	239,3	3,5	38,3	12,9
1990	7,3	28,6	35,9	186,3	70,0	256,2	3,9	40,9	14,0
1991	8,2	30,6	38,8	203,8	76,8	280,6	4,0	39,9	13,8
1992	8,6	35,2	43,9	209,2	85,8	295,0	4,1	41,1	14,9
1993	8,6	39,3	47,9	218,2	93,5	311,7	4,0	42,0	15,4
1994	8,9	41,8	50,7	217,0	96,7	313,7	4,1	43,2	16,2
1995	9,8	45,2	55,1	222,8	104,6	327,4	4,4	43,2	16,8
1996	9,8	42,7	52,5	233,0	106,1	339,1	4,2	40,3	15,5
1997	10,6	42,8	53,4	229,9	110,4	340,3	4,6	38,8	15,7
1998	12,2	50,1	62,2	245,5	115,9	361,4	5,0	43,2	17,2
1999	13,9	51,2	65,2	259,0	119,7	378,7	5,4	42,8	17,2
2000	17,0	52,8	69,8	277,7	123,7	401,4	6,1	42,7	17,4
2001	19,1	61,1	80,2	328,5	147,5	475,9	5,8	41,4	16,9
2002	20,3	57,5	77,7	365,6	139,8	505,4	5,6	41,1	15,4
2003	22,0	63,4	85,4	379,7	161,3	541,0	5,8	39,3	15,8
2004	23,4	67,4	90,8	375,9	162,3	538,2	6,2	41,5	16,9
2005	25,9	70,7	96,6	412,8	163,2	576,0	6,3	43,3	16,8
2006	27,8	76,1	103,9	434,0	187,7	621,7	6,4	40,5	16,7
2007	29,4	77,3	106,7	465,9	188,4	654,3	6,3	41,0	16,3
2008	32,4	78,5	110,9	510,4	185,2	695,6	6,3	42,4	15,9
2009	36,0	85,7	121,7	572,3	206,9	779,2	6,3	41,4	15,6
2010 <sup>p</sup>	38,3	92,8	131,1	624,5	218,0	842,5	6,1	42,5	15,6
2011 <sup>p</sup>	38,6	97,1	135,6	640,7	232,3	873,1	6,0	41,8	15,5
	(variation annuelle en pourcentage)								
1985	---	---	---	---	---	---			
1986	24,4	-17,3	-14,2	7,6	-6,3	3,5			
1987	48,5	-3,1	2,6	8,5	7,4	8,2			
1988	16,1	-0,3	2,3	8,9	6,2	8,2			
1989	13,7	3,1	5,0	7,0	14,8	9,0			
1990	20,7	14,9	16,0	6,8	7,7	7,0			
1991	12,7	7,2	8,3	9,4	9,8	9,5			
1992	5,2	15,1	13,0	2,7	11,6	5,1			
1993	-0,3	11,4	9,1	4,3	9,0	5,7			
1994	3,5	6,3	5,8	-0,6	3,4	0,6			
1995	10,0	8,4	8,7	2,7	8,2	4,4			
1996	-0,2	-5,6	-4,6	4,6	1,4	3,5			
1997	7,8	0,2	1,6	-1,3	4,1	0,4			
1998	15,1	17,0	16,6	6,8	5,0	6,2			
1999	14,5	2,3	4,7	5,5	3,3	4,8			
2000	22,1	3,1	7,1	7,2	3,3	6,0			
2001	12,6	15,7	14,9	18,3	19,3	18,6			
2002	6,0	-6,0	-3,1	11,3	-5,2	6,2			
2003	8,4	10,3	9,8	3,8	15,4	7,0			
2004	6,5	6,4	6,4	-1,0	0,6	-0,5			
2005	10,7	4,9	6,4	9,8	0,6	7,0			
2006	7,1	7,6	7,5	5,1	15,0	7,9			
2007	5,9	1,6	2,7	7,4	0,3	5,2			
2008	10,1	1,5	3,9	9,6	-1,7	6,3			
2009	11,2	9,2	9,8	12,1	11,7	12,0			
2010 <sup>p</sup>	6,5	8,2	7,7	9,1	5,4	8,1			
2011 <sup>p</sup>	0,6	4,7	3,5	2,6	6,6	3,6			
	(part en pourcentage des dépenses totales en médicaments)								
1985	7,6	92,4	100,0						
1986	11,0	89,0	100,0						
1987	15,9	84,1	100,0						
1988	18,1	81,9	100,0						
1989	19,6	80,4	100,0						
1990	20,3	79,7	100,0						
1991	21,2	78,8	100,0						
1992	19,7	80,3	100,0						
1993	18,0	82,0	100,0						
1994	17,6	82,4	100,0						
1995	17,8	82,2	100,0						
1996	18,7	81,3	100,0						
1997	19,8	80,2	100,0						
1998	19,5	80,5	100,0						
1999	21,4	78,6	100,0						
2000	24,4	75,6	100,0						
2001	23,9	76,1	100,0						
2002	26,1	73,9	100,0						
2003	25,8	74,2	100,0						
2004	25,8	74,2	100,0						
2005	26,8	73,2	100,0						
2006	26,7	73,3	100,0						
2007	27,6	72,4	100,0						
2008	29,2	70,8	100,0						
2009	29,6	70,4	100,0						
2010 <sup>p</sup>	29,2	70,8	100,0						
2011 <sup>p</sup>	28,4	71,6	100,0						



p : prévisions.

Base de données sur les dépenses nationales de santé, 2011, Institut canadien d'information sur la santé.

Tableau B Î.-P.-É. — par habitant

Dépenses en médicaments par habitant, type, source de financement et dépenses de santé publiques, privées et totales, Île-du-Prince-Édouard, 1985 à 2011

Année	Médicaments prescrits										Médicaments non prescrits		
	Province	Dépenses publiques			Total partiel Dépenses publiques	Dépenses privées			Total Médicaments prescrits	Privées (dépenses personnelles)			
		Fédéral	Fonds d'aide sociale Commission des accidents du travail	Fonds d'assurance- médicaments (composante des primes)		Assureurs*	Dépenses personnelles	Total partiel Dépenses privées		Médicaments en vente libre	Articles d'hygiène personnelle	Total Médicaments non prescrits	
	(\$ par habitant)												
1985	13,08	6,01	0,33	---	19,42	---	---	152,95	172,37	---	---	---	83,63
1986	16,61	6,94	0,47	---	24,02	---	---	100,25	124,27	---	---	---	94,14
1987	27,17	7,80	0,66	---	35,62	---	---	79,09	114,72	---	---	---	109,04
1988	35,77	4,59	0,79	---	41,15	---	---	95,54	136,69	---	---	---	90,98
1989	41,92	3,77	0,79	---	46,48	---	---	115,34	161,82	---	---	---	75,86
1990	50,03	4,91	0,95	---	55,88	---	---	137,70	193,59	---	---	---	81,26
1991	56,89	5,26	0,94	---	63,09	---	---	131,41	194,50	---	---	---	103,63
1992	58,12	5,01	2,99	---	66,12	---	---	144,08	210,20	65,73	59,68	---	125,41
1993	56,53	6,18	2,56	---	65,27	---	---	165,28	230,55	68,24	63,70	---	131,94
1994	57,56	6,86	2,49	---	66,91	---	---	178,75	245,65	68,75	65,44	---	134,19
1995	62,95	7,39	2,72	---	73,06	---	---	211,56	284,62	63,37	61,67	---	125,04
1996	62,35	7,04	2,81	---	72,20	---	---	218,51	290,71	49,84	46,35	---	96,19
1997	66,82	7,61	3,21	---	77,64	---	---	211,50	289,13	52,38	50,46	---	102,85
1998	76,76	8,86	3,90	---	89,52	---	---	242,67	332,19	63,65	62,32	---	125,97
1999	87,75	10,07	4,35	---	102,17	---	---	246,71	348,88	67,05	62,19	---	129,24
2000	102,36	16,74	5,48	---	124,58	---	---	264,09	388,67	64,46	58,37	---	122,84
2001	114,85	19,53	5,72	---	140,10	---	---	314,79	454,89	70,80	61,36	---	132,16
2002	123,41	19,63	5,17	---	148,21	---	---	278,01	426,22	75,90	65,64	---	141,54
2003	134,35	20,82	5,08	---	160,24	---	---	318,33	478,57	77,57	65,60	---	143,17
2004	144,18	20,83	4,91	---	169,92	---	---	346,45	516,37	77,74	64,73	---	142,46
2005	161,68	20,75	5,28	---	187,71	---	---	377,81	565,52	73,51	60,35	---	133,86
2006	175,23	20,49	5,80	---	201,52	---	---	411,68	613,20	76,85	63,33	---	140,18
2007	186,53	20,26	6,20	---	212,98	---	---	412,01	624,99	82,11	65,36	---	147,47
2008	205,58	19,76	6,80	---	232,14	---	---	406,27	638,41	87,34	68,90	---	156,24
2009	229,39	19,67	6,19	---	255,24	---	---	451,46	706,71	88,77	67,21	---	155,98
2010 <sup>P</sup>	243,90	19,55	6,03	---	269,48	---	---	487,45	756,93	93,04	71,46	---	164,50
2011 <sup>P</sup>	243,79	19,85	6,50	---	270,14	---	---	520,59	790,73	89,34	70,05	---	159,38
	(variation annuelle en pourcentage)												
1985	---	---	---	---	---	---	---	---	---	---	---	---	---
1986	27,0	15,4	43,2	---	23,7	---	---	-34,5	-27,9	---	---	---	12,6
1987	63,5	12,4	39,5	---	48,3	---	---	-21,1	-7,7	---	---	---	15,8
1988	31,7	-41,2	19,5	---	15,5	---	---	20,8	19,2	---	---	---	-16,6
1989	17,2	-17,9	0,3	---	13,0	---	---	20,7	18,4	---	---	---	-16,6
1990	19,3	30,2	20,1	---	20,2	---	---	19,4	19,6	---	---	---	7,1
1991	13,7	7,2	-0,2	---	12,9	---	---	-4,6	0,5	---	---	---	27,5
1992	2,2	-4,8	216,8	---	4,8	---	---	9,6	8,1	---	---	---	21,0
1993	-2,7	23,5	-14,6	---	-1,3	---	---	14,7	9,7	3,8	6,7	---	5,2
1994	1,8	10,9	-2,4	---	2,5	---	---	8,1	6,6	0,8	2,7	---	1,7
1995	9,4	7,8	9,0	---	9,2	---	---	18,4	15,9	-7,8	-5,8	---	-6,8
1996	-0,9	-4,7	3,4	---	-1,2	---	---	3,3	2,1	-21,4	-24,8	---	-23,1
1997	7,2	8,0	14,4	---	7,5	---	---	-3,2	-0,5	5,1	8,9	---	6,9
1998	14,9	16,5	21,3	---	15,3	---	---	14,7	14,9	21,5	23,5	---	22,5
1999	14,3	13,6	11,5	---	14,1	---	---	1,7	5,0	5,3	-0,2	---	2,6
2000	16,7	66,2	26,2	---	21,9	---	---	7,0	11,4	-3,9	-6,1	---	-5,0
2001	12,2	16,7	4,3	---	12,5	---	---	19,2	17,0	9,8	5,1	---	7,6
2002	7,5	0,5	-9,6	---	5,8	---	---	-11,7	-6,3	7,2	7,0	---	7,1
2003	8,9	6,1	-1,8	---	8,1	---	---	14,5	12,3	2,2	-0,1	---	1,2
2004	7,3	0,0	-3,2	---	6,0	---	---	8,8	7,9	0,2	-1,3	---	-0,5
2005	12,1	-0,3	7,4	---	10,5	---	---	9,1	9,5	-5,4	-6,8	---	-6,0
2006	8,4	-1,3	9,9	---	7,4	---	---	9,0	8,4	4,5	4,9	---	4,7
2007	6,4	-1,2	6,9	---	5,7	---	---	0,1	1,9	6,8	3,2	---	5,2
2008	10,2	-2,4	9,7	---	9,0	---	---	-1,4	2,1	6,4	5,4	---	6,0
2009	11,6	-0,5	-8,9	---	10,0	---	---	11,1	10,7	1,6	-2,5	---	-0,2
2010 <sup>P</sup>	6,3	-0,6	-2,6	---	5,6	---	---	8,0	7,1	4,8	6,3	---	5,5
2011 <sup>P</sup>	0,0	1,5	7,8	---	0,2	---	---	6,8	4,5	-4,0	-2,0	---	-3,1
	(variation annuelle du pourcentage supérieure à l'inflation dans l'économie canadienne)												
1985	---	---	---	---	---	---	---	---	---	---	---	---	---
1986	24,2	12,6	40,4	---	20,9	---	---	-37,3	-30,7	---	---	---	9,8
1987	58,8	7,7	34,8	---	43,6	---	---	-25,8	-12,4	---	---	---	11,1
1988	27,2	-45,7	15,0	---	11,0	---	---	16,3	14,6	---	---	---	-21,1
1989	12,6	-22,4	-4,3	---	8,4	---	---	16,2	13,8	---	---	---	-21,2
1990	16,3	27,2	17,1	---	17,2	---	---	16,4	16,6	---	---	---	4,1
1991	10,9	4,4	-3,0	---	10,1	---	---	-7,3	-2,3	---	---	---	24,8
1992	0,9	-6,1	215,6	---	3,5	---	---	8,4	6,8	---	---	---	19,8
1993	-4,2	22,1	-16,1	---	-2,7	---	---	13,3	8,2	2,4	5,3	---	3,8
1994	0,7	9,8	-3,5	---	1,4	---	---	7,0	5,5	-0,3	1,6	---	0,6
1995	7,0	5,5	6,7	---	6,9	---	---	16,0	13,5	-10,2	-8,1	---	-9,2
1996	-2,6	-6,4	1,7	---	-2,8	---	---	1,6	0,5	-23,0	-26,5	---	-24,7
1997	6,2	7,1	13,4	---	6,5	---	---	-4,2	-1,5	4,1	7,9	---	5,9
1998	15,3	16,9	21,7	---	15,7	---	---	15,2	15,3	21,9	23,9	---	22,9
1999	12,5	11,8	9,7	---	12,3	---	---	-0,1	3,2	3,5	-2,0	---	0,8
2000	12,5	62,1	22,1	---	17,8	---	---	2,9	7,3	-8,0	-10,2	---	-9,1
2001	10,8	15,3	3,0	---	11,1	---	---	17,8	15,7	8,5	3,8	---	6,2
2002	6,4	-0,6	-10,6	---	4,7	---	---	-12,7	-7,3	6,1	5,9	---	6,1
2003	6,0	3,2	-4,7	---	5,2	---	---	11,6	9,4	-0,7	-3,0	---	-1,7
2004	4,7	-2,6	-5,8	---	3,5	---	---	6,2	5,3	-2,4	-3,9	---	-3,1
2005	9,1	-3,4	4,4	---	7,5	---	---	6,0	6,5	-8,4	-9,8	---	-9,0
2006	5,6	-4,1	7,1	---	4,6	---	---	6,2	5,6	1,7	2,1	---	1,9
2007	2,8	-4,8	3,2	---	2,0	---	---	-3,6	-1,8	3,2	-0,5	---	1,5
2008	5,3	-7,3	4,8	---	4,1	---	---	-6,3	-2,7	1,5	0,6	---	1,1
2009	14,3	2,2	-6,2	---	12,7	---	---	13,8	13,4	4,3	0,3	---	2,5
2010 <sup>P</sup>	3,4	-3,5	-5,6	---	2,6	---	---	5,0	4,2	1,9	3,4	---	2,5
2011 <sup>P</sup>	-4,0	-2,5	3,8	---	-3,7	---	---	2,8	0,5	-8,0	-6,0	---	-7,1

\* En vertu de la confidentialité, les données d'assurance provinciales ne sont pas déclarées.  
p : prévisions.

Tableau B Î.-P.-É. — par habitant

## Dépenses en médicaments par habitant, type, source de financement et dépenses de santé publiques, privées et totales, Île-du-Prince-Édouard, 1985 à 2011 (suite)

Année	Tous les médicaments			Dépenses de santé			PIB implicite
	Publiques	Privées	Total	Publiques	Privées	Total	Indice de prix — Canada
	(\$ par habitant)						(1997 = 100)
1985	19,42	236,58	256,00	1 004,74	414,66	1 419,40	73,6
1986	24,02	194,39	218,41	1 074,57	386,13	1 460,70	75,6
1987	35,62	188,13	223,76	1 164,10	414,24	1 578,34	79,2
1988	41,15	186,53	227,67	1 260,71	437,42	1 698,12	82,8
1989	46,48	191,20	237,68	1 340,84	499,18	1 840,01	86,6
1990	55,88	218,96	274,84	1 426,83	535,91	1 962,74	89,2
1991	63,09	235,04	298,14	1 563,81	589,69	2 153,50	91,6
1992	66,12	269,50	335,62	1 599,57	655,88	2 255,45	92,8
1993	65,27	297,22	362,49	1 651,43	707,51	2 358,94	94,1
1994	66,91	312,94	379,85	1 626,43	724,66	2 351,09	95,2
1995	73,06	336,60	409,66	1 657,77	778,40	2 436,16	97,4
1996	72,20	314,70	386,90	1 716,36	781,25	2 497,61	99,0
1997	77,64	314,34	391,98	1 689,18	811,16	2 500,34	100,0
1998	89,52	368,63	458,15	1 807,78	853,14	2 660,92	99,6
1999	102,17	375,95	478,12	1 900,33	878,29	2 778,63	101,4
2000	124,58	386,93	511,51	2 034,62	905,97	2 940,60	105,5
2001	140,10	446,95	587,05	2 403,43	1 078,93	3 482,35	106,9
2002	148,21	419,55	567,76	2 669,89	1 020,75	3 690,64	108,1
2003	160,24	461,50	621,74	2 764,67	1 174,86	3 939,54	111,2
2004	169,92	488,91	658,83	2 726,81	1 176,96	3 903,77	114,1
2005	187,71	511,68	699,38	2 987,19	1 180,97	4 168,16	117,5
2006	201,52	551,86	753,38	3 146,58	1 361,24	4 507,83	120,8
2007	212,98	559,48	772,46	3 372,06	1 363,48	4 735,54	125,2
2008	232,14	562,51	794,65	3 657,60	1 327,39	4 984,99	131,3
2009	255,24	607,44	862,69	4 056,11	1 466,43	5 522,54	127,8
2010 <sup>p</sup>	269,48	651,95	921,43	4 389,61	1 532,25	5 921,87	131,5
2011 <sup>p</sup>	270,14	679,97	950,11	4 487,90	1 627,41	6 115,31	136,8
	(variation annuelle en pourcentage)						
1985	---	---	---	---	---	---	---
1986	23,7	-17,8	-14,7	7,0	-6,9	2,9	2,8
1987	48,3	-3,2	2,4	8,3	7,3	8,1	4,7
1988	15,5	-0,9	1,7	8,3	5,6	7,6	4,5
1989	13,0	2,5	4,4	6,4	14,1	8,4	4,6
1990	20,2	14,5	15,6	6,4	7,4	6,7	3,0
1991	12,9	7,3	8,5	9,6	10,0	9,7	2,8
1992	4,8	14,7	12,6	2,3	11,2	4,7	1,3
1993	-1,3	10,3	8,0	3,2	7,9	4,6	1,4
1994	2,5	5,3	4,8	-1,5	2,4	-0,3	1,1
1995	9,2	7,6	7,8	1,9	7,4	3,6	2,3
1996	-1,2	-6,5	-5,6	3,5	0,4	2,5	1,7
1997	7,5	-0,1	1,3	-1,6	3,8	0,1	1,0
1998	15,3	17,3	16,9	7,0	5,2	6,4	-0,4
1999	14,1	2,0	4,4	5,1	2,9	4,4	1,8
2000	21,9	2,9	7,0	7,1	3,2	5,8	4,1
2001	12,5	15,5	14,8	18,1	19,1	18,4	1,4
2002	5,8	-6,1	-3,3	11,1	-5,4	6,0	1,0
2003	8,1	10,0	9,5	3,6	15,1	6,7	2,9
2004	6,0	5,9	6,0	-1,4	0,2	-0,9	2,6
2005	10,5	4,7	6,2	9,5	0,3	6,8	3,0
2006	7,4	7,9	7,7	5,3	15,3	8,1	2,8
2007	5,7	1,4	2,5	7,2	0,2	5,1	3,7
2008	9,0	0,5	2,9	8,5	-2,6	5,3	4,9
2009	10,0	8,0	8,6	10,9	10,5	10,8	-2,7
2010 <sup>p</sup>	5,6	7,3	6,8	8,2	4,5	7,2	2,9
2011 <sup>p</sup>	0,2	4,3	3,1	2,2	6,2	3,3	4,0
	(variation annuelle du pourcentage supérieure à l'inflation dans l'économie canadienne)						
1985	---	---	---	---	---	---	---
1986	20,9	-20,6	-17,5	4,1	-9,7	0,1	---
1987	43,6	-8,0	-2,3	3,6	2,5	3,3	---
1988	11,0	-5,4	-2,8	3,8	1,1	3,1	---
1989	8,4	-2,1	-0,2	1,8	9,6	3,8	---
1990	17,2	11,5	12,6	3,4	4,3	3,6	---
1991	10,1	4,6	5,7	6,8	7,3	7,0	---
1992	3,5	13,4	11,3	1,0	10,0	3,5	---
1993	-2,7	8,8	6,6	1,8	6,4	3,1	---
1994	1,4	4,2	3,7	-2,6	1,3	-1,4	---
1995	6,9	5,2	5,5	-0,4	5,1	1,3	---
1996	-2,8	-8,2	-7,2	1,9	-1,3	0,9	---
1997	6,5	-1,1	0,3	-2,6	2,8	-0,9	---
1998	15,7	17,7	17,3	7,5	5,6	6,9	---
1999	12,3	0,2	2,5	3,3	1,1	2,6	---
2000	17,8	-1,2	2,9	3,0	-1,0	1,7	---
2001	11,1	14,2	13,4	16,8	17,7	17,1	---
2002	4,7	-7,2	-4,3	10,0	-6,4	4,9	---
2003	5,2	7,1	6,6	0,7	12,2	3,8	---
2004	3,5	3,3	3,4	-4,0	-2,4	-3,5	---
2005	7,5	1,6	3,1	6,5	-2,7	3,8	---
2006	4,6	5,1	4,9	2,5	12,5	5,4	---
2007	2,0	-2,3	-1,1	3,5	-3,5	1,4	---
2008	4,1	-4,3	-2,0	3,6	-7,5	0,4	---
2009	12,7	10,7	11,3	13,6	13,2	13,5	---
2010 <sup>p</sup>	2,6	4,4	3,9	5,3	1,5	4,3	---
2011 <sup>p</sup>	-3,7	0,3	-0,9	-1,8	2,2	-0,7	---

p : prévisions.

Base de données sur les dépenses nationales de santé, 2011, Institut canadien d'information sur la santé.

Î.-P.-É.

Tableau B N.-É. — total

Dépenses en médicaments par type et par source de financement et en tant que part des dépenses de santé publiques, privées et totales, Nouvelle-Écosse, de 1985 à 2011

Année	Médicaments prescrits										Médicaments non prescrits		
	Province	Dépenses publiques			Total partiel Dépenses publiques	Dépenses privées			Total Médicaments prescrits	Privées (dépenses personnelles)			
		Fédéral	Fonds d'aide sociale Commission des accidents du travail	Fonds d'assurance- médicaments (composante des primes)		Assureurs*	Dépenses personnelles	Total partiel Dépenses privées		Médicaments en vente libre	Articles d'hygiène personnelle	Total Médicaments non prescrits	
	(millions de dollars)												
1985	45,5	2,3	0,2	---	48,0	---	---	38,7	86,7	---	---	61,1	
1986	53,1	2,4	0,2	---	55,7	---	---	59,6	115,3	---	---	69,2	
1987	62,3	2,6	0,2	---	65,1	---	---	67,7	132,8	---	---	80,2	
1988	72,2	3,4	0,3	---	76,0	---	---	74,8	150,8	---	---	78,9	
1989	82,1	4,2	0,3	---	86,6	---	---	82,5	169,1	---	---	77,7	
1990	83,0	5,0	0,3	---	88,3	---	---	96,0	184,2	---	---	79,3	
1991	83,0	5,6	0,5	---	89,1	---	---	106,2	195,3	---	---	80,6	
1992	89,0	5,9	0,5	---	95,4	---	---	118,4	213,8	48,7	44,3	93,0	
1993	88,5	6,8	0,6	---	95,9	---	---	132,7	228,6	51,3	47,9	99,1	
1994	83,2	7,3	0,6	---	91,1	---	---	137,8	228,9	51,8	49,3	101,1	
1995	83,9	8,9	0,7	---	93,5	---	---	148,7	242,2	47,8	46,5	94,2	
1996	83,3	8,4	0,7	---	92,5	---	---	159,4	251,8	53,8	50,0	103,8	
1997	86,8	9,8	0,7	---	97,3	---	---	170,5	267,9	49,6	47,4	96,9	
1998	99,5	14,4	0,8	---	114,7	---	---	198,7	313,4	54,8	53,7	108,5	
1999	110,7	14,8	1,1	---	126,5	---	---	201,5	328,0	55,5	51,5	107,0	
2000	117,3	18,8	1,4	---	137,4	---	---	227,3	364,7	55,3	50,1	105,4	
2001	128,7	22,3	1,9	---	152,9	---	---	247,5	400,4	60,5	52,4	112,9	
2002	140,8	24,2	2,2	---	167,2	---	---	282,2	449,5	64,6	55,9	120,5	
2003	156,2	25,9	2,5	---	184,6	---	---	299,5	484,1	68,7	58,1	126,9	
2004	170,0	26,4	3,0	---	199,4	---	---	324,5	523,9	72,1	60,0	132,1	
2005	186,1	27,4	3,4	---	216,8	---	---	359,9	576,7	71,6	58,8	130,4	
2006	231,8	34,7	4,8	---	271,3	---	---	396,8	668,1	73,7	60,8	134,5	
2007	252,3	30,4	5,6	---	288,3	---	---	423,5	711,8	80,1	63,7	143,8	
2008	269,0	28,2	6,8	---	304,1	---	---	423,0	727,0	80,4	63,4	143,9	
2009	293,0	28,9	6,9	---	328,9	---	---	459,5	788,5	76,8	58,1	134,9	
2010 <sup>p</sup>	307,2	29,1	9,7	---	346,0	---	---	526,3	872,3	81,6	62,7	144,3	
2011 <sup>p</sup>	311,3	29,7	10,6	---	351,6	---	---	576,9	928,6	81,7	63,8	145,4	
	(variation annuelle en pourcentage)												
1985	---	---	---	---	---	---	---	---	---	---	---	---	
1986	16,7	3,8	16,4	---	16,1	---	---	54,0	33,0	---	---	13,2	
1987	17,2	8,3	4,2	---	16,8	---	---	13,6	15,1	---	---	16,0	
1988	16,0	32,7	48,7	---	16,8	---	---	10,4	13,5	---	---	-1,6	
1989	13,7	21,9	-7,8	---	14,0	---	---	10,4	12,2	---	---	-1,6	
1990	1,0	20,1	6,4	---	1,9	---	---	16,3	8,9	---	---	2,1	
1991	0,1	12,4	41,5	---	0,9	---	---	10,6	6,0	---	---	1,7	
1992	7,2	5,3	2,6	---	7,1	---	---	11,5	9,5	---	---	15,4	
1993	-0,5	15,4	20,2	---	0,6	---	---	12,1	6,9	5,2	8,1	6,6	
1994	-6,0	6,6	6,1	---	-5,0	---	---	3,9	0,1	1,0	3,0	1,9	
1995	0,8	21,6	15,7	---	2,6	---	---	7,9	5,8	-7,8	-5,7	-6,8	
1996	-0,7	-5,0	5,2	---	-1,1	---	---	7,2	4,0	12,7	7,7	10,2	
1997	4,2	16,2	-1,0	---	5,3	---	---	7,0	6,4	-7,9	-5,4	-6,7	
1998	14,5	47,4	16,2	---	17,9	---	---	16,5	17,0	10,7	13,4	12,0	
1999	11,3	2,5	27,0	---	10,3	---	---	1,4	4,7	1,2	-4,1	-1,5	
2000	5,9	27,1	28,6	---	8,6	---	---	12,8	11,2	-0,3	-2,7	-1,5	
2001	9,8	18,6	39,0	---	11,3	---	---	8,9	9,8	9,3	4,6	7,1	
2002	9,4	8,6	18,0	---	9,4	---	---	14,0	12,2	6,8	6,6	6,7	
2003	10,9	7,0	12,3	---	10,4	---	---	6,1	7,7	6,4	4,0	5,3	
2004	8,8	2,0	19,2	---	8,0	---	---	8,4	8,2	4,9	3,3	4,2	
2005	9,5	3,7	12,0	---	8,7	---	---	10,9	10,1	-0,7	-2,1	-1,3	
2006	24,6	26,9	41,6	---	25,1	---	---	10,2	15,8	3,0	3,4	3,2	
2007	8,9	-12,5	17,6	---	6,3	---	---	6,7	6,5	8,6	4,9	6,9	
2008	6,6	-7,1	21,3	---	5,4	---	---	-0,1	2,1	0,4	-0,5	0,0	
2009	8,9	2,5	2,0	---	8,2	---	---	8,6	8,5	-4,5	-8,3	-6,2	
2010 <sup>p</sup>	4,8	0,6	39,8	---	5,2	---	---	14,5	10,6	6,3	7,8	6,9	
2011 <sup>p</sup>	1,3	1,9	9,7	---	1,6	---	---	9,6	6,5	0,1	1,7	0,8	
	(part en pourcentage des dépenses totales en médicaments)												
1985	30,8	1,5	0,1	---	32,5	---	---	26,2	58,7	---	---	41,3	
1986	28,8	1,3	0,1	---	30,2	---	---	32,3	62,5	---	---	37,5	
1987	29,2	1,2	0,1	---	30,5	---	---	31,8	62,3	---	---	37,7	
1988	31,5	1,5	0,1	---	33,1	---	---	32,5	65,6	---	---	34,4	
1989	33,3	1,7	0,1	---	35,1	---	---	33,4	68,5	---	---	31,5	
1990	31,5	1,9	0,1	---	33,5	---	---	36,4	69,9	---	---	30,1	
1991	30,1	2,0	0,2	---	32,3	---	---	38,5	70,8	---	---	29,2	
1992	29,0	1,9	0,2	---	31,1	---	---	38,6	69,7	15,9	14,4	30,3	
1993	27,0	2,1	0,2	---	29,3	---	---	40,5	69,8	15,6	14,6	30,2	
1994	25,2	2,2	0,2	---	27,6	---	---	41,8	69,4	15,7	14,9	30,6	
1995	24,9	2,6	0,2	---	27,8	---	---	44,2	72,0	14,2	13,8	28,0	
1996	23,4	2,4	0,2	---	26,0	---	---	44,8	70,8	15,1	14,1	29,2	
1997	23,8	2,7	0,2	---	26,7	---	---	46,7	73,4	13,6	13,0	26,6	
1998	23,6	3,4	0,2	---	27,2	---	---	47,1	74,3	13,0	12,7	25,7	
1999	25,4	3,4	0,2	---	29,1	---	---	46,3	75,4	12,8	11,8	24,6	
2000	24,9	4,0	0,3	---	29,2	---	---	48,4	77,6	11,8	10,7	22,4	
2001	25,1	4,3	0,4	---	29,8	---	---	48,2	78,0	11,8	10,2	22,0	
2002	24,7	4,2	0,4	---	29,3	---	---	49,5	78,9	11,3	9,8	21,1	
2003	25,6	4,2	0,4	---	30,2	---	---	49,0	79,2	11,2	9,5	20,8	
2004	25,9	4,0	0,5	---	30,4	---	---	49,5	79,9	11,0	9,2	20,1	
2005	26,3	3,9	0,5	---	30,7	---	---	50,9	81,6	10,1	8,3	18,4	
2006	28,9	4,3	0,6	---	33,8	---	---	49,4	83,2	9,2	7,6	16,8	
2007	29,5	3,6	0,7	---	33,7	---	---	49,5	83,2	9,4	7,4	16,8	
2008	30,9	3,2	0,8	---	34,9	---	---	48,6	83,5	9,2	7,3	16,5	
2009	31,7	3,1	0,8	---	35,6	---	---	49,8	85,4	8,3	6,3	14,6	
2010 <sup>p</sup>	30,2	2,9	1,0	---	34,0	---	---	51,8	85,8	8,0	6,2	14,2	
2011 <sup>p</sup>	29,0	2,8	1,0	---	32,7	---	---	53,7	86,5	7,6	5,9	13,5	

\* En vertu de la confidentialité, les données d'assurance provinciales ne sont pas déclarées.  
p : prévisions.

Base de données sur les dépenses nationales de santé, 2011, Institut canadien d'information sur la santé.



Tableau B N.-É. — total

## Dépenses en médicaments par type et par source de financement et en tant que part des dépenses de santé publiques, privées et totales, Nouvelle-Écosse, de 1985 à 2011 (suite)

Année	Tous les médicaments			Dépenses de santé			Part des médicaments dans les dépenses publiques, privées et totales de santé		
	Publiques	Privées	Total	Publiques	Privées	Total	Publiques	Privées	Total
	(millions de dollars)						(part en pourcentage)		
1985	48,0	99,8	147,8	947,2	285,3	1 232,5	5,1	35,0	12,0
1986	55,7	128,8	184,5	1 023,2	353,7	1 376,9	5,4	36,4	13,4
1987	65,1	147,9	213,0	1 165,5	395,0	1 560,6	5,6	37,4	13,6
1988	76,0	153,7	229,7	1 165,0	420,3	1 585,2	6,5	36,6	14,5
1989	86,6	160,2	246,8	1 281,5	470,3	1 751,8	6,8	34,1	14,1
1990	88,3	175,3	263,5	1 376,6	490,4	1 866,9	6,4	35,7	14,1
1991	89,1	186,8	275,9	1 451,2	518,8	1 970,0	6,1	36,0	14,0
1992	95,4	211,4	306,8	1 477,0	554,5	2 031,6	6,5	38,1	15,1
1993	95,9	231,8	327,7	1 445,5	579,5	2 025,0	6,6	40,0	16,2
1994	91,1	238,9	330,0	1 413,1	610,2	2 023,4	6,4	39,1	16,3
1995	93,5	242,9	336,4	1 440,0	621,3	2 061,3	6,5	39,1	16,3
1996	92,5	263,2	355,7	1 438,2	650,8	2 089,0	6,4	40,4	17,0
1997	97,3	267,5	364,8	1 669,3	694,9	2 364,2	5,8	38,5	15,4
1998	114,7	307,2	421,9	1 786,8	766,1	2 552,9	6,4	40,1	16,5
1999	126,5	308,5	435,0	1 899,7	778,2	2 677,9	6,7	39,6	16,2
2000	137,4	332,7	470,1	1 968,4	868,2	2 836,6	7,0	38,3	16,6
2001	152,9	360,4	513,3	2 082,7	930,6	3 013,3	7,3	38,7	17,0
2002	167,2	402,7	569,9	2 264,3	1 042,5	3 306,8	7,4	38,6	17,2
2003	184,6	426,4	611,0	2 483,8	1 111,7	3 595,5	7,4	38,4	17,0
2004	199,4	456,7	656,1	2 588,0	1 137,0	3 725,0	7,7	40,2	17,6
2005	216,8	490,3	707,1	2 822,7	1 207,8	4 030,5	7,7	40,6	17,5
2006	271,3	531,3	802,6	3 178,6	1 333,1	4 511,7	8,5	39,9	17,8
2007	288,3	567,3	855,6	3 407,1	1 413,2	4 820,3	8,5	40,1	17,8
2008	304,1	566,8	870,9	3 586,4	1 484,5	5 071,0	8,5	38,2	17,2
2009	328,9	594,5	923,4	3 680,3	1 652,0	5 332,3	8,9	36,0	17,3
2010 <sup>p</sup>	346,0	670,6	1 016,5	3 951,8	1 738,9	5 690,7	8,8	38,6	17,9
2011 <sup>p</sup>	351,6	722,4	1 074,0	4 069,6	1 860,5	5 930,1	8,6	38,8	18,1
	(variation annuelle en pourcentage)								
1985	---	---	---	---	---	---			
1986	16,1	29,1	24,9	8,0	24,0	11,7			
1987	16,8	14,9	15,4	13,9	11,7	13,3			
1988	16,8	3,9	7,8	-0,1	6,4	1,6			
1989	14,0	4,2	7,5	10,0	11,9	10,5			
1990	1,9	9,4	6,8	7,4	4,3	6,6			
1991	0,9	6,6	4,7	5,4	5,8	5,5			
1992	7,1	13,2	11,2	1,8	6,9	3,1			
1993	0,6	9,6	6,8	-2,1	4,5	-0,3			
1994	-5,0	3,1	0,7	-2,2	5,3	-0,1			
1995	2,6	1,7	2,0	1,9	1,8	1,9			
1996	-1,1	8,3	5,7	-0,1	4,7	1,3			
1997	5,3	1,6	2,6	16,1	6,8	13,2			
1998	17,9	14,9	15,7	7,0	10,2	8,0			
1999	10,3	0,4	3,1	6,3	1,6	4,9			
2000	8,6	7,9	8,1	3,6	11,6	5,9			
2001	11,3	8,3	9,2	5,8	7,2	6,2			
2002	9,4	11,7	11,0	8,7	12,0	9,7			
2003	10,4	5,9	7,2	9,7	6,6	8,7			
2004	8,0	7,1	7,4	4,2	2,3	3,6			
2005	8,7	7,4	7,8	9,1	6,2	8,2			
2006	25,1	8,4	13,5	12,6	10,4	11,9			
2007	6,3	6,8	6,6	7,2	6,0	6,8			
2008	5,4	-0,1	1,8	5,3	5,0	5,2			
2009	8,2	4,9	6,0	2,6	11,3	5,2			
2010 <sup>p</sup>	5,2	12,8	10,1	7,4	5,3	6,7			
2011 <sup>p</sup>	1,6	7,7	5,7	3,0	7,0	4,2			
	(part en pourcentage des dépenses totales en médicaments)								
1985	32,5	67,5	100,0						
1986	30,2	69,8	100,0						
1987	30,5	69,5	100,0						
1988	33,1	66,9	100,0						
1989	35,1	64,9	100,0						
1990	33,5	66,5	100,0						
1991	32,3	67,7	100,0						
1992	31,1	68,9	100,0						
1993	29,3	70,7	100,0						
1994	27,6	72,4	100,0						
1995	27,8	72,2	100,0						
1996	26,0	74,0	100,0						
1997	26,7	73,3	100,0						
1998	27,2	72,8	100,0						
1999	29,1	70,9	100,0						
2000	29,2	70,8	100,0						
2001	29,8	70,2	100,0						
2002	29,3	70,7	100,0						
2003	30,2	69,8	100,0						
2004	30,4	69,6	100,0						
2005	30,7	69,3	100,0						
2006	33,8	66,2	100,0						
2007	33,7	66,3	100,0						
2008	34,9	65,1	100,0						
2009	35,6	64,4	100,0						
2010 <sup>p</sup>	34,0	66,0	100,0						
2011 <sup>p</sup>	32,7	67,3	100,0						

p : prévisions.

Base de données sur les dépenses nationales de santé, 2011, Institut canadien d'information sur la santé.

Tableau B N.-É. — par habitant

Dépenses en médicaments par habitant, type, source de financement et dépenses de santé publiques, privées et totales, Nouvelle-Écosse, 1985 à 2011

Année	Médicaments prescrits								Médicaments non prescrits			
	Province	Dépenses publiques		Total partiel Dépenses publiques	Dépenses privées			Total Médicaments prescrits	Privées (dépenses personnelles)			
		Fédéral	Fonds d'aide sociale Commission des accidents du travail		Fonds d'assurance- médicaments (composante des primes)	Assureurs*	Dépenses personnelles		Dépenses privées	Médicaments en vente libre	Articles d'hygiène personnelle	Total Médicaments non prescrits
(\$ par habitant)												
1985	51,41	2,59	0,21	---	54,21	---	---	43,74	97,94	---	---	69,01
1986	59,72	2,67	0,24	---	62,63	---	---	67,05	129,68	---	---	77,77
1987	69,69	2,88	0,25	---	72,82	---	---	75,80	148,61	---	---	89,77
1988	80,51	3,81	0,37	---	84,68	---	---	83,31	167,99	---	---	87,95
1989	90,89	4,61	0,34	---	95,83	---	---	91,30	187,13	---	---	85,92
1990	91,20	5,50	0,36	---	97,05	---	---	105,50	202,55	---	---	87,16
1991	90,73	6,14	0,50	---	97,37	---	---	116,04	213,41	---	---	88,07
1992	96,80	6,44	0,51	---	103,75	---	---	128,74	232,49	53,01	48,13	101,14
1993	95,81	7,39	0,61	---	103,82	---	---	143,56	247,38	55,48	51,79	107,28
1994	89,76	7,86	0,65	---	98,27	---	---	148,69	246,96	55,85	53,16	109,01
1995	90,40	9,54	0,75	---	100,69	---	---	160,23	260,92	51,45	50,07	101,52
1996	89,46	9,03	0,78	---	99,28	---	---	171,12	270,39	57,77	53,72	111,49
1997	93,13	10,48	0,78	---	104,39	---	---	182,88	287,28	53,15	50,79	103,94
1998	106,74	15,46	0,90	---	123,11	---	---	213,19	336,30	58,85	57,63	116,48
1999	118,53	15,82	1,14	---	135,49	---	---	215,75	351,24	59,42	55,12	114,55
2000	125,55	20,11	1,47	---	147,13	---	---	243,42	390,56	59,24	53,64	112,88
2001	138,03	23,89	2,05	---	163,96	---	---	265,49	429,45	64,85	56,20	121,05
2002	150,66	25,89	2,41	---	178,95	---	---	302,01	480,96	69,13	59,79	128,92
2003	166,78	27,63	2,70	---	197,11	---	---	319,83	516,95	73,39	62,06	135,45
2004	181,22	28,16	3,21	---	212,59	---	---	346,01	558,60	76,87	64,01	140,88
2005	198,78	29,26	3,60	---	231,64	---	---	384,51	616,15	76,49	62,80	139,29
2006	247,14	37,04	5,09	---	289,27	---	---	422,99	712,26	78,60	64,77	143,38
2007	269,66	32,47	6,00	---	308,13	---	---	452,51	760,64	85,57	68,11	153,69
2008	287,19	30,14	7,27	---	324,59	---	---	451,53	776,12	85,84	67,72	153,57
2009	312,04	30,80	7,39	---	350,23	---	---	489,34	839,57	81,77	61,91	143,68
2010 <sup>p</sup>	325,92	30,88	10,30	---	367,10	---	---	558,37	925,47	86,59	66,50	153,09
2011 <sup>p</sup>	330,12	31,45	11,29	---	372,86	---	---	611,81	984,67	86,61	67,62	154,24
(variation annuelle en pourcentage)												
1985	---	---	---	---	---	---	---	---	---	---	---	---
1986	16,2	3,3	15,8	---	15,5	---	---	53,3	32,4	---	---	12,7
1987	16,7	7,8	3,7	---	16,3	---	---	13,0	14,6	---	---	15,4
1988	15,5	32,1	48,1	---	16,3	---	---	9,9	13,0	---	---	-2,0
1989	12,9	21,0	-8,5	---	13,2	---	---	9,6	11,4	---	---	-2,3
1990	0,3	19,3	5,8	---	1,3	---	---	15,6	8,2	---	---	1,4
1991	-0,5	11,7	40,7	---	0,3	---	---	10,0	5,4	---	---	1,0
1992	6,7	4,8	2,1	---	6,5	---	---	10,9	8,9	---	---	14,8
1993	-1,0	14,8	19,7	---	0,1	---	---	11,5	6,4	4,7	7,6	6,1
1994	-6,3	6,3	5,7	---	-5,3	---	---	3,6	-0,2	0,7	2,6	1,6
1995	0,7	21,4	15,6	---	2,5	---	---	7,8	5,7	-7,9	-5,8	-6,9
1996	-1,0	-5,3	4,8	---	-1,4	---	---	6,8	3,6	12,3	7,3	9,8
1997	4,1	16,0	-1,1	---	5,2	---	---	6,9	6,2	-8,0	-5,5	-6,8
1998	14,6	47,5	16,3	---	17,9	---	---	16,6	17,1	10,7	13,5	12,1
1999	11,0	2,3	26,7	---	10,1	---	---	1,2	4,4	1,0	-4,3	-1,7
2000	5,9	27,1	28,5	---	8,6	---	---	12,8	11,2	-0,3	-2,7	-1,5
2001	9,9	18,8	39,3	---	11,4	---	---	9,1	10,0	9,5	4,8	7,2
2002	9,1	8,4	17,7	---	9,1	---	---	13,8	12,0	6,6	6,4	6,5
2003	10,7	6,8	12,0	---	10,2	---	---	5,9	7,5	6,2	3,8	5,1
2004	8,7	1,9	19,0	---	7,9	---	---	8,2	8,1	4,8	3,1	4,0
2005	9,7	3,9	12,2	---	9,0	---	---	11,1	10,3	-0,5	-1,9	-1,1
2006	24,3	26,6	41,2	---	24,9	---	---	10,0	15,6	2,8	3,1	2,9
2007	9,1	-12,3	17,8	---	6,5	---	---	7,0	6,8	8,9	5,2	7,2
2008	6,5	-7,2	21,2	---	5,3	---	---	-0,2	2,0	0,3	-0,6	-0,1
2009	8,7	2,2	1,7	---	7,9	---	---	8,4	8,2	-4,7	-8,6	-6,4
2010 <sup>p</sup>	4,4	0,3	39,3	---	4,8	---	---	14,1	10,2	5,9	7,4	6,5
2011 <sup>p</sup>	1,3	1,8	9,7	---	1,6	---	---	9,6	6,4	0,0	1,7	0,7
(variation annuelle du pourcentage supérieure à l'inflation dans l'économie canadienne)												
1985	---	---	---	---	---	---	---	---	---	---	---	---
1986	13,4	0,5	13,0	---	12,7	---	---	50,5	29,6	---	---	9,9
1987	11,9	3,1	-1,0	---	11,5	---	---	8,3	9,9	---	---	10,7
1988	11,0	27,6	43,6	---	11,8	---	---	5,4	8,5	---	---	-6,5
1989	8,3	16,4	-13,1	---	8,6	---	---	5,0	6,8	---	---	-6,9
1990	-2,7	16,3	2,7	---	-1,8	---	---	12,5	5,2	---	---	-1,6
1991	-3,3	9,0	37,9	---	-2,4	---	---	7,2	2,6	---	---	-1,7
1992	5,4	3,6	0,9	---	5,3	---	---	9,7	7,7	---	---	13,6
1993	-2,5	13,4	18,2	---	-1,4	---	---	10,1	5,0	3,2	6,2	4,6
1994	-7,4	5,2	4,6	---	-6,4	---	---	2,5	-1,3	-0,4	1,5	0,5
1995	-1,6	19,1	13,3	---	0,1	---	---	5,4	3,3	-10,2	-8,2	-9,2
1996	-2,7	-7,0	3,1	---	-3,1	---	---	5,1	2,0	10,6	5,6	8,2
1997	3,1	15,1	-2,1	---	4,2	---	---	5,9	5,3	-9,0	-6,5	-7,8
1998	15,0	48,0	16,7	---	18,4	---	---	17,0	17,5	11,2	13,9	12,5
1999	9,2	0,5	24,9	---	8,2	---	---	-0,6	2,6	-0,8	-6,2	-3,5
2000	1,8	23,0	24,4	---	4,5	---	---	8,7	7,1	-4,4	-6,8	-5,6
2001	8,6	17,4	-37,9	---	10,1	---	---	7,7	8,6	8,1	3,4	5,9
2002	8,1	7,3	16,7	---	8,1	---	---	12,7	11,0	5,6	5,3	5,5
2003	7,8	3,9	9,1	---	7,3	---	---	3,0	4,6	3,3	0,9	2,2
2004	6,1	-0,7	16,4	---	5,3	---	---	5,6	5,5	2,2	0,5	1,4
2005	6,7	0,9	9,2	---	6,0	---	---	8,1	7,3	-3,5	-4,9	-4,1
2006	21,5	23,8	38,4	---	22,1	---	---	7,2	12,8	0,0	0,3	0,1
2007	5,4	-16,0	14,2	---	2,8	---	---	3,3	3,1	5,2	1,5	3,5
2008	1,6	-12,1	16,3	---	0,5	---	---	-5,1	-2,8	-4,6	-5,4	-4,9
2009	11,4	4,9	4,4	---	10,6	---	---	11,1	10,9	-2,0	-5,9	-3,7
2010 <sup>p</sup>	1,5	-2,7	36,3	---	1,9	---	---	11,2	7,3	3,0	4,5	3,6
2011 <sup>p</sup>	-2,7	-2,2	5,7	---	-2,4	---	---	5,6	2,4	-4,0	-2,3	-3,2

\* En vertu de la confidentialité, les données d'assurance provinciales ne sont pas déclarées.  
p : prévisions.

Base de données sur les dépenses nationales de santé, 2011, Institut canadien d'information sur la santé.

Tableau B N.-É. — par habitant

## Dépenses en médicaments par habitant, type, source de financement et dépenses de santé publiques, privées et totales, Nouvelle-Écosse, 1985 à 2011 (suite)

Année	Tous les médicaments			Dépenses de santé			PIB implicite Indice de prix — Canada (1997 = 100)
	Publiques	Privées	Total	Publiques	Privées	Total	
	(\$ par habitant)						
1985	54,21	112,74	166,95	1 070,18	322,36	1 392,54	73,6
1986	62,63	144,82	207,46	1 150,53	397,71	1 548,24	75,6
1987	72,82	165,57	238,39	1 304,53	442,14	1 746,68	79,2
1988	84,68	171,26	255,94	1 298,16	468,32	1 766,48	82,8
1989	95,83	177,23	273,06	1 417,87	520,32	1 938,19	86,6
1990	97,05	192,66	289,71	1 513,31	539,08	2 052,39	89,2
1991	97,37	204,11	301,48	1 585,86	566,94	2 152,81	91,6
1992	103,75	229,88	333,62	1 606,22	603,05	2 209,26	92,8
1993	103,82	250,84	354,66	1 564,33	627,19	2 191,52	94,1
1994	98,27	257,70	355,97	1 524,47	658,31	2 182,78	95,2
1995	100,69	261,74	362,43	1 551,41	669,35	2 220,76	97,4
1996	99,28	282,61	381,89	1 544,13	698,71	2 242,84	99,0
1997	104,39	286,83	391,22	1 790,15	745,24	2 535,39	100,0
1998	123,11	329,67	452,78	1 917,40	822,05	2 739,45	99,6
1999	135,49	330,30	465,79	2 034,29	833,35	2 867,64	101,4
2000	147,13	356,30	503,43	2 107,72	929,70	3 037,42	105,5
2001	163,96	386,53	550,50	2 233,74	998,07	3 231,81	106,9
2002	178,95	430,93	609,88	2 422,95	1 115,60	3 538,56	108,1
2003	197,11	455,28	652,40	2 652,19	1 187,04	3 839,23	111,2
2004	212,59	486,90	699,49	2 759,19	1 212,20	3 971,38	114,1
2005	231,64	523,80	755,44	3 015,69	1 290,40	4 306,09	117,5
2006	289,27	566,37	855,64	3 388,67	1 421,18	4 809,85	120,8
2007	308,13	606,20	914,33	3 640,86	1 510,17	5 151,03	125,2
2008	324,59	605,10	929,69	3 828,63	1 584,80	5 413,43	131,3
2009	350,23	633,02	983,25	3 918,88	1 759,07	5 677,95	127,8
2010 <sup>p</sup>	367,10	711,46	1 078,56	4 192,86	1 844,97	6 037,83	131,5
2011 <sup>p</sup>	372,86	766,05	1 138,91	4 315,55	1 972,94	6 288,49	136,8
	(variation annuelle en pourcentage)						
1985	---	---	---	---	---	---	---
1986	15,5	28,5	24,3	7,5	23,4	11,2	2,8
1987	16,3	14,3	14,9	13,4	11,2	12,8	4,7
1988	16,3	3,4	7,4	-0,5	5,9	1,1	4,5
1989	13,2	3,5	6,7	9,2	11,1	9,7	4,6
1990	1,3	8,7	6,1	6,7	3,6	5,9	3,0
1991	0,3	5,9	4,1	4,8	5,2	4,9	2,8
1992	6,5	12,6	10,7	1,3	6,4	2,6	1,3
1993	0,1	9,1	6,3	-2,6	4,0	-0,8	1,4
1994	-5,3	2,7	0,4	-2,5	5,0	-0,4	1,1
1995	2,5	1,6	1,8	1,8	1,7	1,7	2,3
1996	-1,4	8,0	5,4	-0,5	4,4	1,0	1,7
1997	5,2	1,5	2,4	15,9	6,7	13,0	1,0
1998	17,9	14,9	15,7	7,1	10,3	8,0	-0,4
1999	10,1	0,2	2,9	6,1	1,4	4,7	1,8
2000	8,6	7,9	8,1	3,6	11,6	5,9	4,1
2001	11,4	8,5	9,3	6,0	7,4	6,4	1,4
2002	9,1	11,5	10,8	8,5	11,8	9,5	1,0
2003	10,2	5,7	7,0	9,5	6,4	8,5	2,9
2004	7,9	6,9	7,2	4,0	2,1	3,4	2,6
2005	9,0	7,6	8,0	9,3	6,5	8,4	3,0
2006	24,9	8,1	13,3	12,4	10,1	11,7	2,8
2007	6,5	7,0	6,9	7,4	6,3	7,1	3,7
2008	5,3	-0,2	1,7	5,2	4,9	5,1	4,9
2009	7,9	4,6	5,8	2,4	11,0	4,9	-2,7
2010 <sup>p</sup>	4,8	12,4	9,7	7,0	4,9	6,3	2,9
2011 <sup>p</sup>	1,6	7,7	5,6	2,9	6,9	4,2	4,0
	(variation annuelle du pourcentage supérieure à l'inflation dans l'économie canadienne)						
1985	---	---	---	---	---	---	---
1986	12,7	25,7	21,5	4,7	20,6	8,4	8,4
1987	11,5	9,6	10,2	8,6	6,4	8,1	8,1
1988	11,8	-1,1	2,8	-5,0	1,4	-3,4	-3,4
1989	8,6	-1,1	2,1	4,7	6,5	5,2	5,2
1990	-1,8	5,7	3,1	3,7	0,6	2,9	2,9
1991	-2,4	3,2	1,3	2,0	2,4	2,1	2,1
1992	5,3	11,4	9,4	0,0	5,1	1,4	1,4
1993	-1,4	7,7	4,9	-4,0	2,6	-2,2	-2,2
1994	-6,4	1,6	-0,7	-3,6	3,9	-1,5	-1,5
1995	0,1	-0,8	-0,5	-0,6	-0,7	-0,6	-0,6
1996	-3,1	6,3	3,7	-2,1	2,7	-0,7	-0,7
1997	4,2	0,5	1,5	14,9	5,7	12,1	12,1
1998	18,4	15,4	16,2	7,5	10,7	8,5	8,5
1999	8,2	-1,6	1,1	4,3	-0,4	2,9	2,9
2000	4,5	3,8	4,0	-0,5	7,5	1,8	1,8
2001	10,1	7,1	8,0	4,6	6,0	5,0	5,0
2002	8,1	10,4	9,7	7,4	10,7	8,4	8,4
2003	7,3	2,8	4,1	6,6	3,5	5,6	5,6
2004	5,3	4,4	4,6	1,4	-0,5	0,9	0,9
2005	6,0	4,6	5,0	6,3	3,4	5,4	5,4
2006	22,1	5,3	10,5	9,6	7,3	8,9	8,9
2007	2,8	3,4	3,2	3,8	2,6	3,4	3,4
2008	0,5	-5,0	-3,2	0,3	0,1	0,2	0,2
2009	10,6	7,3	8,5	5,1	13,7	7,6	7,6
2010 <sup>p</sup>	1,9	9,4	6,7	4,0	1,9	3,4	3,4
2011 <sup>p</sup>	-2,4	3,7	1,6	-1,1	2,9	0,2	0,2

p : prévisions.

Base de données sur les dépenses nationales de santé, 2011, Institut canadien d'information sur la santé.

Tableau B N.-B. — total

Dépenses en médicaments par type et par source de financement et en tant que part des dépenses de santé publiques, privées et totales, Nouveau-Brunswick, de 1985 à 2011

Année	Médicaments prescrits									Médicaments non prescrits		
	Dépenses publiques				Dépenses privées				Privées (dépenses personnelles)			
	Province	Fédéral	Fonds d'aide sociale	Total partiel	Assureurs*	Dépenses personnelles	Total partiel	Total	Médicaments en vente libre	Articles d'hygiène personnelle	Total Médicaments non prescrits	
		Commission des accidents du travail	Fonds d'assurance-médicaments (composante des primes)	Dépenses publiques		Dépenses privées	Médicaments prescrits					
	(millions de dollars)											
1985	33,9	1,7	0,1	---	35,7	---	---	38,8	74,4	---	---	48,4
1986	39,6	1,8	0,2	---	41,5	---	---	45,6	87,1	---	---	54,8
1987	46,2	1,9	0,2	---	48,4	---	---	56,1	104,5	---	---	63,6
1988	48,5	2,7	0,2	---	51,4	---	---	61,4	112,7	---	---	61,6
1989	52,7	3,1	0,3	---	56,0	---	---	67,1	123,1	---	---	59,6
1990	58,3	3,7	0,4	---	62,4	---	---	80,3	142,7	---	---	61,0
1991	62,4	4,1	0,4	---	67,0	---	---	88,8	155,8	---	---	66,1
1992	60,0	4,2	0,5	---	64,8	---	---	102,2	167,0	35,6	32,3	67,9
1993	56,8	5,2	0,6	---	62,5	---	---	111,3	173,8	37,0	34,5	71,5
1994	56,0	5,7	0,6	---	62,3	---	---	118,4	180,7	37,3	35,5	72,8
1995	58,3	6,4	0,6	---	65,4	---	---	127,8	193,1	34,4	33,5	67,9
1996	54,8	6,4	0,7	---	61,9	---	---	126,7	188,6	32,9	30,6	63,6
1997	56,1	7,1	0,7	---	64,0	---	---	143,9	207,9	44,5	42,6	87,1
1998	62,1	8,6	0,9	---	71,6	---	---	149,7	221,3	42,5	41,6	84,2
1999	69,0	10,8	1,1	---	80,8	---	---	167,0	247,8	47,6	44,1	91,7
2000	78,4	14,2	1,4	---	94,0	---	---	187,7	281,6	47,6	43,1	90,7
2001	90,1	17,2	1,7	---	109,0	---	---	218,9	327,9	46,5	40,3	86,9
2002	101,3	18,8	2,1	---	122,2	---	---	241,9	364,1	49,7	43,0	92,6
2003	112,3	21,0	2,6	---	135,9	---	---	271,4	407,2	50,6	42,8	93,4
2004	124,4	21,6	3,3	---	149,3	---	---	276,1	425,4	52,2	43,5	95,7
2005	135,8	22,3	3,7	---	161,9	---	---	327,0	488,9	50,1	41,1	91,2
2006	146,4	22,7	4,0	---	173,0	---	---	343,7	516,7	52,7	43,4	96,0
2007	152,7	23,3	4,0	---	180,0	---	---	349,6	529,6	56,8	45,2	102,1
2008	160,9	24,3	4,2	---	189,4	---	---	378,3	567,8	57,8	45,6	103,4
2009	175,2	23,8	4,4	---	203,3	---	---	407,0	610,3	70,3	53,2	123,4
2010 <sup>p</sup>	187,5	23,5	4,4	---	215,4	---	---	455,0	670,4	74,1	56,9	130,9
2011 <sup>p</sup>	180,9	24,0	4,8	---	209,7	---	---	495,3	705,0	76,9	58,1	135,0
	(variation annuelle en pourcentage)											
1985	---	---	---	---	---	---	---	---	---	---	---	---
1986	16,9	7,6	14,5	---	16,4	---	---	17,6	17,1	---	---	13,2
1987	16,8	9,3	15,9	---	16,4	---	---	23,0	19,9	---	---	16,0
1988	5,0	36,1	18,5	---	6,3	---	---	9,3	7,9	---	---	-3,1
1989	8,6	17,3	15,6	---	9,1	---	---	9,3	9,2	---	---	-3,1
1990	10,7	18,6	56,5	---	11,4	---	---	19,7	15,9	---	---	2,2
1991	7,0	12,5	11,2	---	7,4	---	---	10,6	9,2	---	---	8,3
1992	-3,9	2,0	24,7	---	-3,4	---	---	15,1	7,1	---	---	2,8
1993	-5,4	22,5	3,7	---	-3,5	---	---	8,9	4,1	3,9	6,8	5,3
1994	-1,4	10,6	5,4	---	-0,4	---	---	6,4	4,0	0,9	2,9	1,8
1995	4,2	11,6	8,4	---	4,9	---	---	7,9	6,9	-7,8	-5,7	-6,8
1996	-6,0	0,1	13,1	---	-5,2	---	---	-0,8	-2,3	-4,2	-8,5	-6,3
1997	2,5	11,0	0,1	---	3,3	---	---	13,6	10,2	35,2	38,9	37,0
1998	10,7	21,1	19,3	---	12,0	---	---	4,0	6,4	-4,5	-2,1	-3,4
1999	11,0	25,2	23,4	---	12,9	---	---	11,6	12,0	11,8	6,0	8,9
2000	13,6	31,9	28,3	---	16,2	---	---	12,4	13,6	0,1	-2,3	-1,0
2001	14,9	20,8	25,8	---	16,0	---	---	16,6	16,4	-2,3	-6,5	-4,2
2002	12,5	9,3	19,0	---	12,1	---	---	10,5	11,0	6,7	6,5	6,6
2003	10,8	11,7	25,8	---	11,2	---	---	12,2	11,8	1,9	-0,3	0,9
2004	10,8	3,1	25,2	---	9,9	---	---	1,8	4,5	3,2	1,6	2,4
2005	9,2	3,3	13,9	---	8,4	---	---	18,4	14,9	-4,1	-5,4	-4,7
2006	7,8	1,7	6,6	---	6,9	---	---	5,1	5,7	5,1	5,5	5,3
2007	4,3	2,4	1,5	---	4,0	---	---	1,7	2,5	8,0	4,3	6,3
2008	5,4	4,3	5,7	---	5,3	---	---	8,2	7,2	1,7	0,8	1,3
2009	8,8	-1,9	2,7	---	7,3	---	---	7,6	7,5	21,6	16,7	19,4
2010 <sup>p</sup>	7,0	-1,1	0,9	---	5,9	---	---	11,8	9,8	5,4	6,9	6,1
2011 <sup>p</sup>	-3,5	1,9	9,0	---	-2,6	---	---	8,9	5,2	3,9	2,1	3,1
	(part en pourcentage des dépenses totales en médicaments)											
1985	27,6	1,3	0,1	---	29,0	---	---	31,6	60,6	---	---	39,4
1986	27,9	1,3	0,1	---	29,2	---	---	32,1	61,4	---	---	38,6
1987	27,5	1,2	0,1	---	28,8	---	---	33,4	62,2	---	---	37,8
1988	27,8	1,5	0,1	---	29,5	---	---	35,2	64,7	---	---	35,3
1989	28,8	1,7	0,1	---	30,7	---	---	36,7	67,4	---	---	32,6
1990	28,6	1,8	0,2	---	30,6	---	---	39,4	70,1	---	---	29,9
1991	28,1	1,9	0,2	---	30,2	---	---	40,0	70,2	---	---	29,8
1992	25,5	1,8	0,2	---	27,6	---	---	43,5	71,1	15,2	13,8	28,9
1993	23,1	2,1	0,2	---	25,5	---	---	45,4	70,9	15,1	14,1	29,1
1994	22,1	2,3	0,2	---	24,6	---	---	46,7	71,3	14,7	14,0	28,7
1995	22,3	2,5	0,2	---	25,0	---	---	49,0	74,0	13,2	12,8	26,0
1996	21,7	2,5	0,3	---	24,6	---	---	50,2	74,8	13,1	12,1	25,2
1997	19,0	2,4	0,2	---	21,7	---	---	48,8	70,5	15,1	14,4	29,5
1998	20,3	2,8	0,3	---	23,4	---	---	49,0	72,4	13,9	13,6	27,6
1999	20,3	3,2	0,3	---	23,8	---	---	49,2	73,0	14,0	13,0	27,0
2000	21,0	3,8	0,4	---	25,2	---	---	50,4	75,6	12,8	11,6	24,4
2001	21,7	4,1	0,4	---	26,3	---	---	52,8	79,1	11,2	9,7	20,9
2002	22,2	4,1	0,5	---	26,7	---	---	53,0	79,7	10,9	9,4	20,3
2003	22,4	4,2	0,5	---	27,1	---	---	54,2	81,3	10,1	8,6	18,7
2004	23,9	4,1	0,6	---	28,6	---	---	53,0	81,6	10,0	8,3	18,4
2005	23,4	3,9	0,6	---	27,9	---	---	56,4	84,3	8,6	7,1	15,7
2006	23,9	3,7	0,6	---	28,2	---	---	56,1	84,3	8,6	7,1	15,7
2007	24,2	3,7	0,6	---	28,5	---	---	55,3	83,8	9,0	7,2	16,2
2008	24,0	3,6	0,6	---	28,2	---	---	56,4	84,6	8,6	6,8	15,4
2009	23,9	3,2	0,6	---	27,7	---	---	55,5	83,2	9,6	7,2	16,8
2010 <sup>p</sup>	23,4	2,9	0,5	---	26,9	---	---	56,8	83,7	9,2	7,1	16,3
2011 <sup>p</sup>	21,5	2,9	0,6	---	25,0	---	---	59,0	83,9	9,2	6,9	16,1

\* En vertu de la confidentialité, les données d'assurance provinciales ne sont pas déclarées.  
p : prévisions.

Base de données sur les dépenses nationales de santé, 2011, Institut canadien d'information sur la santé.

**Tableau B N.-B. — total**
**Dépenses en médicaments par type et par source de financement et en tant que part des dépenses de santé publiques, privées et totales, Nouveau-Brunswick, de 1985 à 2011 (suite)**

Année	Tous les médicaments			Dépenses de santé			Part des médicaments dans les dépenses publiques, privées et totales de santé		
	Publiques	Privées	Total	Publiques	Privées	Total	Publiques	Privées	Total
	(millions de dollars)						(part en pourcentage)		
1985	35,7	87,2	122,9	752,2	274,1	1 026,2	4,7	31,8	12,0
1986	41,5	100,4	142,0	805,3	285,9	1 091,1	5,2	35,1	13,0
1987	48,4	119,7	168,1	888,9	305,1	1 194,0	5,4	39,2	14,1
1988	51,4	122,9	174,3	961,0	330,5	1 291,5	5,3	37,2	13,5
1989	56,0	126,7	182,8	1 047,7	352,4	1 400,1	5,3	36,0	13,1
1990	62,4	141,2	203,7	1 136,1	397,4	1 533,5	5,5	35,5	13,3
1991	67,0	154,9	221,9	1 186,9	442,4	1 629,3	5,6	35,0	13,6
1992	64,8	170,1	234,9	1 233,1	466,7	1 699,8	5,3	36,4	13,8
1993	62,5	182,8	245,3	1 236,1	503,0	1 739,1	5,1	36,3	14,1
1994	62,3	191,2	253,5	1 272,2	520,8	1 793,0	4,9	36,7	14,1
1995	65,4	195,6	261,0	1 323,0	496,4	1 819,3	4,9	39,4	14,3
1996	61,9	190,3	252,2	1 325,3	488,4	1 813,7	4,7	39,0	13,9
1997	64,0	231,0	295,0	1 305,7	551,4	1 857,2	4,9	41,9	15,9
1998	71,6	233,8	305,5	1 370,6	553,6	1 924,2	5,2	42,2	15,9
1999	80,8	258,7	339,5	1 469,5	607,0	2 076,5	5,5	42,6	16,4
2000	94,0	278,4	372,3	1 580,0	638,6	2 218,6	5,9	43,6	16,8
2001	109,0	305,8	414,7	1 740,0	727,8	2 467,8	6,3	42,0	16,8
2002	122,2	334,6	456,7	1 829,1	786,5	2 615,6	6,7	42,5	17,5
2003	135,9	364,8	500,7	1 947,6	840,9	2 788,5	7,0	43,4	18,0
2004	149,3	371,8	521,1	2 115,3	864,5	2 979,8	7,1	43,0	17,5
2005	161,9	418,2	580,0	2 309,8	984,2	3 294,0	7,0	42,5	17,6
2006	173,0	439,7	612,7	2 526,9	1 054,7	3 581,6	6,8	41,7	17,1
2007	180,0	451,7	631,6	2 647,5	1 075,5	3 723,0	6,8	42,0	17,0
2008	189,4	481,7	671,1	2 841,7	1 141,6	3 983,2	6,7	42,2	16,8
2009	203,3	530,4	733,7	3 005,4	1 296,9	4 302,3	6,8	40,9	17,1
2010 <sup>p</sup>	215,4	585,9	801,3	3 165,3	1 384,9	4 550,2	6,8	42,3	17,6
2011 <sup>p</sup>	209,7	630,3	840,0	3 266,2	1 518,0	4 784,2	6,4	41,5	17,6
	(variation annuelle en pourcentage)								
1985	---	---	---	---	---	---			
1986	16,4	15,2	15,6	7,1	4,3	6,3			
1987	16,4	19,2	18,4	10,4	6,7	9,4			
1988	6,3	2,7	3,7	8,1	8,3	8,2			
1989	9,1	3,1	4,8	9,0	6,6	8,4			
1990	11,4	11,5	11,4	8,4	12,8	9,5			
1991	7,4	9,6	9,0	4,5	11,3	6,2			
1992	-3,4	9,8	5,8	3,9	5,5	4,3			
1993	-3,5	7,4	4,4	0,2	7,8	2,3			
1994	-0,4	4,6	3,3	2,9	3,5	3,1			
1995	4,9	2,3	3,0	4,0	-4,7	1,5			
1996	-5,2	-2,7	-3,3	0,2	-1,6	-0,3			
1997	3,3	21,4	17,0	-1,5	12,9	2,4			
1998	12,0	1,2	3,5	5,0	0,4	3,6			
1999	12,9	10,6	11,1	7,2	9,6	7,9			
2000	16,2	7,6	9,7	7,5	5,2	6,8			
2001	16,0	9,8	11,4	10,1	14,0	11,2			
2002	12,1	9,4	10,1	5,1	8,1	6,0			
2003	11,2	9,0	9,6	6,5	6,9	6,6			
2004	9,9	1,9	4,1	8,6	2,8	6,9			
2005	8,4	12,5	11,3	9,2	13,8	10,5			
2006	6,9	5,1	5,6	9,4	7,2	8,7			
2007	4,0	2,7	3,1	4,8	2,0	3,9			
2008	5,3	6,6	6,3	7,3	6,1	7,0			
2009	7,3	10,1	9,3	5,8	13,6	8,0			
2010 <sup>p</sup>	5,9	10,5	9,2	5,3	6,8	5,8			
2011 <sup>p</sup>	-2,6	7,6	4,8	3,2	9,6	5,1			
	(part en pourcentage des dépenses totales en médicaments)								
1985	29,0	71,0	100,0						
1986	29,2	70,8	100,0						
1987	28,8	71,2	100,0						
1988	29,5	70,5	100,0						
1989	30,7	69,3	100,0						
1990	30,6	69,4	100,0						
1991	30,2	69,8	100,0						
1992	27,6	72,4	100,0						
1993	25,5	74,5	100,0						
1994	24,6	75,4	100,0						
1995	25,0	75,0	100,0						
1996	24,6	75,4	100,0						
1997	21,7	78,3	100,0						
1998	23,4	76,6	100,0						
1999	23,8	76,2	100,0						
2000	25,2	74,8	100,0						
2001	26,3	73,7	100,0						
2002	26,7	73,3	100,0						
2003	27,1	72,9	100,0						
2004	28,6	71,4	100,0						
2005	27,9	72,1	100,0						
2006	28,2	71,8	100,0						
2007	28,5	71,5	100,0						
2008	28,2	71,8	100,0						
2009	27,7	72,3	100,0						
2010 <sup>p</sup>	26,9	73,1	100,0						
2011 <sup>p</sup>	25,0	75,0	100,0						

p : prévisions.

Base de données sur les dépenses nationales de santé, 2011, Institut canadien d'information sur la santé.

**N.-B.**

Tableau B N.-B. — par habitant

Dépenses en médicaments par habitant, type, source de financement et dépenses de santé publiques, privées et totales, Nouveau-Brunswick, 1985 à 2011

Année	Médicaments prescrits											Médicaments non prescrits		
	Dépenses publiques				Dépenses privées				Privées (dépenses personnelles)					
	Province	Fédéral	Fonds d'aide sociale		Total partiel Dépenses publiques	Assureurs*	Dépenses personnelles	Total partiel Dépenses privées	Total Médicaments prescrits	Médicaments en vente libre	Articles d'hygiène personnelle	Total Médicaments non prescrits		
			Commission des accidents du travail	Fonds d'assurance- médicaments (composante des primes)									Médicaments libre	Articles d'hygiène personnelle
(\$ par habitant)														
1985	46,80	2,29	0,19	---	49,28	---	---	53,60	102,88	---	---	66,89		
1986	54,59	2,46	0,22	---	57,26	---	---	62,92	120,18	---	---	75,59		
1987	63,50	2,68	0,25	---	66,43	---	---	77,12	143,55	---	---	87,33		
1988	66,43	3,63	0,30	---	70,36	---	---	84,01	154,37	---	---	84,30		
1989	71,66	4,23	0,34	---	76,23	---	---	91,22	167,45	---	---	81,12		
1990	78,82	4,99	0,53	---	84,34	---	---	108,44	192,78	---	---	82,40		
1991	83,75	5,57	0,59	---	89,90	---	---	119,11	209,01	---	---	88,62		
1992	80,19	5,66	0,73	---	86,57	---	---	136,60	223,17	47,57	43,20	90,77		
1993	75,83	6,92	0,75	---	83,50	---	---	148,60	232,11	49,37	46,09	95,47		
1994	74,59	7,64	0,79	---	83,03	---	---	157,80	240,84	49,72	47,33	97,05		
1995	77,65	8,52	0,86	---	87,02	---	---	170,11	257,14	45,80	44,57	90,37		
1996	72,83	8,51	0,97	---	82,31	---	---	168,45	250,76	43,79	40,72	84,51		
1997	74,59	9,45	0,97	---	85,01	---	---	191,27	276,28	59,18	56,54	115,72		
1998	82,80	11,47	1,16	---	95,43	---	---	199,42	294,85	56,66	55,47	112,13		
1999	91,89	14,36	1,43	---	107,68	---	---	222,50	330,18	63,36	58,77	122,13		
2000	104,41	18,94	1,84	---	125,19	---	---	250,06	375,25	63,43	57,44	120,87		
2001	120,09	22,90	2,31	---	145,31	---	---	291,92	437,23	62,06	53,78	115,84		
2002	135,05	25,01	2,75	---	162,81	---	---	322,44	485,25	66,19	57,25	123,44		
2003	149,49	27,91	3,46	---	180,86	---	---	361,25	542,11	67,38	56,99	124,37		
2004	165,45	28,74	4,33	---	198,52	---	---	367,17	565,69	69,43	57,81	127,25		
2005	180,77	29,73	4,93	---	215,43	---	---	435,23	650,66	66,65	54,72	121,37		
2006	196,29	30,47	5,30	---	232,05	---	---	460,87	692,93	70,61	58,18	128,79		
2007	204,81	31,21	5,38	---	241,39	---	---	468,93	710,33	76,24	60,69	136,93		
2008	215,47	32,47	5,68	---	253,62	---	---	506,53	760,15	77,37	61,04	138,42		
2009	233,78	31,76	5,81	---	271,35	---	---	543,11	814,46	93,75	70,99	164,74		
2010 <sup>P</sup>	249,38	31,30	5,84	---	286,52	---	---	605,22	891,74	98,51	75,66	174,16		
2011 <sup>P</sup>	240,48	31,86	6,37	---	278,70	---	---	658,22	936,92	102,23	77,18	179,42		
(variation annuelle en pourcentage)														
1985	---	---	---	---	---	---	---	---	---	---	---	---		
1986	16,6	7,4	14,3	---	16,2	---	---	17,4	16,8	---	---	13,0		
1987	16,3	8,9	15,5	---	16,0	---	---	22,6	19,4	---	---	15,5		
1988	4,6	35,6	18,1	---	5,9	---	---	8,9	7,5	---	---	-3,5		
1989	7,9	16,6	14,8	---	8,3	---	---	8,6	8,5	---	---	-3,8		
1990	10,0	17,8	55,5	---	10,6	---	---	18,9	15,1	---	---	1,6		
1991	6,3	11,6	10,4	---	6,6	---	---	9,8	8,4	---	---	7,6		
1992	-4,3	1,6	24,3	---	-3,7	---	---	14,7	6,8	---	---	2,4		
1993	-5,4	22,4	3,6	---	-3,5	---	---	8,8	4,0	3,8	6,7	5,2		
1994	-1,6	10,4	5,2	---	-0,6	---	---	6,2	3,8	0,7	2,7	1,7		
1995	4,1	11,5	8,3	---	4,8	---	---	7,8	6,8	-7,9	-5,8	-6,9		
1996	-6,2	-0,1	12,9	---	-5,4	---	---	-1,0	-2,5	-4,4	-8,6	-6,5		
1997	2,4	11,0	0,1	---	3,3	---	---	13,5	10,2	35,1	38,8	36,9		
1998	11,0	21,4	19,6	---	12,3	---	---	4,3	6,7	-4,3	-1,9	-3,1		
1999	11,0	25,2	23,4	---	12,8	---	---	11,6	12,0	11,8	5,9	8,9		
2000	13,6	31,9	28,3	---	16,3	---	---	12,4	13,6	0,1	-2,3	-1,0		
2001	15,0	20,9	25,9	---	16,1	---	---	16,7	16,5	-2,2	-6,4	-4,2		
2002	12,5	9,2	18,9	---	12,0	---	---	10,5	11,0	6,7	6,5	6,6		
2003	10,7	11,6	25,7	---	11,1	---	---	12,0	11,7	1,8	-0,5	0,8		
2004	10,7	3,0	25,0	---	9,8	---	---	1,6	4,4	3,0	1,5	2,3		
2005	9,3	3,4	14,0	---	8,5	---	---	18,5	15,0	-4,0	-5,4	-4,6		
2006	8,6	2,5	7,4	---	7,7	---	---	5,9	6,5	5,9	6,3	6,1		
2007	4,3	2,4	1,5	---	4,0	---	---	1,7	2,5	8,0	4,3	6,3		
2008	5,2	4,1	5,5	---	5,1	---	---	8,0	7,0	1,5	0,6	1,1		
2009	8,5	-2,2	2,3	---	7,0	---	---	7,2	7,1	21,2	16,3	19,0		
2010 <sup>P</sup>	6,7	-1,5	0,6	---	5,6	---	---	11,4	9,5	5,1	6,6	5,7		
2011 <sup>P</sup>	-3,6	1,8	8,9	---	-2,7	---	---	8,8	5,1	3,8	2,0	3,0		
(variation annuelle du pourcentage supérieure à l'inflation dans l'économie canadienne)														
1985	---	---	---	---	---	---	---	---	---	---	---	---		
1986	13,8	4,6	11,5	---	13,4	---	---	14,6	14,0	---	---	10,2		
1987	11,6	4,2	10,7	---	11,3	---	---	17,8	14,7	---	---	10,8		
1988	0,1	31,1	13,6	---	1,4	---	---	4,4	3,0	---	---	-8,0		
1989	3,3	12,0	10,3	---	3,8	---	---	4,0	3,9	---	---	-8,3		
1990	7,0	14,8	52,5	---	7,6	---	---	15,8	12,1	---	---	-1,5		
1991	3,5	8,9	7,6	---	3,8	---	---	7,1	5,7	---	---	4,8		
1992	-5,5	0,3	23,0	---	-5,0	---	---	13,4	5,5	---	---	1,2		
1993	-6,9	21,0	2,2	---	-5,0	---	---	7,3	2,6	2,3	5,3	3,7		
1994	-2,7	9,3	4,1	---	-1,7	---	---	5,1	2,7	-0,4	1,6	0,6		
1995	1,8	9,1	6,0	---	2,5	---	---	5,5	4,4	-10,2	-8,2	-9,2		
1996	-7,9	-1,8	11,2	---	-7,1	---	---	-2,7	-4,2	-6,1	-10,3	-8,2		
1997	1,4	10,0	-0,9	---	2,3	---	---	12,6	9,2	34,2	37,9	35,9		
1998	11,4	21,8	20,1	---	12,7	---	---	4,7	7,2	-3,8	-1,5	-2,7		
1999	9,2	23,4	21,5	---	11,0	---	---	9,8	10,2	10,0	4,1	7,1		
2000	9,5	27,8	24,2	---	12,2	---	---	8,3	9,5	-4,0	-6,4	-5,1		
2001	13,7	19,6	24,6	---	14,7	---	---	15,4	15,2	-3,5	-7,7	-5,5		
2002	11,4	8,2	17,9	---	11,0	---	---	9,4	9,9	5,6	5,4	5,5		
2003	7,8	8,7	-22,8	---	8,2	---	---	9,1	8,8	-1,1	-3,4	-2,1		
2004	8,1	0,4	22,4	---	7,2	---	---	-0,9	1,8	0,5	-1,1	-0,3		
2005	6,2	0,4	11,0	---	5,5	---	---	15,5	12,0	-7,0	-8,4	-7,6		
2006	5,8	-0,3	4,6	---	4,9	---	---	3,1	3,7	3,1	3,5	3,3		
2007	0,7	-1,3	-2,1	---	0,3	---	---	-1,9	-1,2	4,3	0,6	2,6		
2008	0,3	-0,8	0,6	---	0,2	---	---	3,2	2,1	-3,4	-4,3	-3,8		
2009	11,2	0,5	5,0	---	9,7	---	---	9,9	9,9	23,9	19,0	21,7		
2010 <sup>P</sup>	3,7	-4,4	-2,3	---	2,6	---	---	8,5	6,5	2,1	3,6	2,8		
2011 <sup>P</sup>	-7,6	-2,2	4,9	---	-6,7	---	---	4,8	1,1	-0,2	-2,0	-1,0		

\* En vertu de la confidentialité, les données d'assurance provinciales ne sont pas déclarées.  
p : prévisions.

**Tableau B N-B. — par habitant**
**Dépenses en médicaments par habitant, type, source de financement et dépenses de santé publiques, privées et totales, Nouveau-Brunswick, 1985 à 2011 (suite)**

Année	Tous les médicaments			Dépenses de santé			PIB implicite Indice de prix — Canada
	Publiques	Privées	Total	Publiques	Privées	Total	
	(\$ par habitant)						(1997 = 100)
1985	49,28	120,48	169,76	1 039,37	378,68	1 418,05	73,6
1986	57,26	138,51	195,77	1 110,46	394,24	1 504,71	75,6
1987	66,43	164,45	230,88	1 221,26	419,14	1 640,40	79,2
1988	70,36	168,31	238,67	1 315,80	452,46	1 768,26	82,8
1989	76,23	172,34	248,57	1 425,04	479,28	1 904,32	86,6
1990	84,34	190,84	275,18	1 535,00	536,96	2 071,96	89,2
1991	89,90	207,73	297,63	1 592,01	593,38	2 185,39	91,6
1992	86,57	227,37	313,94	1 648,30	623,91	2 272,21	92,8
1993	83,50	244,07	327,57	1 650,79	671,67	2 322,46	94,1
1994	83,03	254,85	337,88	1 695,79	694,18	2 389,97	95,2
1995	87,02	260,48	347,50	1 761,67	660,95	2 422,62	97,4
1996	82,31	252,96	335,27	1 761,66	649,20	2 410,86	99,0
1997	85,01	306,99	392,00	1 735,08	732,76	2 467,84	100,0
1998	95,43	311,55	406,98	1 826,14	737,64	2 563,77	99,6
1999	107,68	344,63	452,31	1 957,71	808,66	2 766,37	101,4
2000	125,19	370,93	496,12	2 105,17	850,90	2 956,07	105,5
2001	145,31	407,76	553,07	2 320,35	970,56	3 290,91	106,9
2002	162,81	445,88	608,69	2 437,73	1 048,19	3 485,93	108,1
2003	180,86	485,62	666,48	2 592,58	1 119,37	3 711,94	111,2
2004	198,52	494,42	692,94	2 812,70	1 149,59	3 962,29	114,1
2005	215,43	556,60	772,03	3 074,33	1 309,94	4 384,27	117,5
2006	232,05	589,67	821,72	3 388,73	1 414,38	4 803,11	120,8
2007	241,39	605,86	847,26	3 551,24	1 442,58	4 993,82	125,2
2008	253,62	644,95	898,57	3 804,63	1 528,39	5 333,01	131,3
2009	271,35	707,85	979,20	4 010,78	1 730,77	5 741,55	127,8
2010 <sup>p</sup>	286,52	779,38	1 065,90	4 210,50	1 842,26	6 052,75	131,5
2011 <sup>p</sup>	278,70	837,64	1 116,34	4 340,71	2 017,37	6 358,08	136,8
	(variation annuelle en pourcentage)						
1985	---	---	---	---	---	---	---
1986	16,2	15,0	15,3	6,8	4,1	6,1	2,8
1987	16,0	18,7	17,9	10,0	6,3	9,0	4,7
1988	5,9	2,4	3,4	7,7	7,9	7,8	4,5
1989	8,3	2,4	4,1	8,3	5,9	7,7	4,6
1990	10,6	10,7	10,7	7,7	12,0	8,8	3,0
1991	6,6	8,9	8,2	3,7	10,5	5,5	2,8
1992	-3,7	9,5	5,5	3,5	5,1	4,0	1,3
1993	-3,5	7,3	4,3	0,2	7,7	2,2	1,4
1994	-0,6	4,4	3,1	2,7	3,4	2,9	1,1
1995	4,8	2,2	2,8	3,9	-4,8	1,4	2,3
1996	-5,4	-2,9	-3,5	0,0	-1,8	-0,5	1,7
1997	3,3	21,4	16,9	-1,5	12,9	2,4	1,0
1998	12,3	1,5	3,8	5,2	0,7	3,9	-0,4
1999	12,8	10,6	11,1	7,2	9,6	7,9	1,8
2000	16,3	7,6	9,7	7,5	5,2	6,9	4,1
2001	16,1	9,9	11,5	10,2	14,1	11,3	1,4
2002	12,0	9,3	10,1	5,1	8,0	5,9	1,0
2003	11,1	8,9	9,5	6,4	6,8	6,5	2,9
2004	9,8	1,8	4,0	8,5	2,7	6,7	2,6
2005	8,5	12,6	11,4	9,3	13,9	10,6	3,0
2006	7,7	5,9	6,4	10,2	8,0	9,6	2,8
2007	4,0	2,7	3,1	4,8	2,0	4,0	3,7
2008	5,1	6,5	6,1	7,1	5,9	6,8	4,9
2009	7,0	9,8	9,0	5,4	13,2	7,7	-2,7
2010 <sup>p</sup>	5,6	10,1	8,9	5,0	6,4	5,4	2,9
2011 <sup>p</sup>	-2,7	7,5	4,7	3,1	9,5	5,0	4,0
	(variation annuelle du pourcentage supérieure à l'inflation dans l'économie canadienne)						
1985	---	---	---	---	---	---	---
1986	13,4	12,2	12,5	4,0	1,3	3,3	---
1987	11,3	14,0	13,2	5,2	1,6	4,3	---
1988	1,4	-2,2	-1,1	3,2	3,4	3,3	---
1989	3,8	-2,2	-0,4	3,7	1,4	3,1	---
1990	7,6	7,7	7,7	4,7	9,0	5,8	---
1991	3,8	6,1	5,4	1,0	7,7	2,7	---
1992	-5,0	8,2	4,2	2,3	3,9	2,7	---
1993	-5,0	5,9	2,9	-1,3	6,2	0,8	---
1994	-1,7	3,3	2,0	1,6	2,3	1,8	---
1995	2,5	-0,1	0,5	1,5	-7,1	-1,0	---
1996	-7,1	-4,6	-5,2	-1,7	-3,4	-2,2	---
1997	2,3	20,4	15,9	-2,5	11,9	1,4	---
1998	12,7	1,9	4,3	5,7	1,1	4,3	---
1999	11,0	8,8	9,3	5,4	7,8	6,1	---
2000	12,2	3,5	5,6	3,4	1,1	2,8	---
2001	14,7	8,6	10,1	8,9	12,7	10,0	---
2002	11,0	8,3	9,0	4,0	7,0	4,9	---
2003	8,2	6,0	6,6	3,5	3,9	3,6	---
2004	7,2	-0,8	1,4	5,9	0,1	4,2	---
2005	5,5	9,6	8,4	6,3	10,9	7,6	---
2006	4,9	3,1	3,6	7,4	5,2	6,8	---
2007	0,3	-0,9	-0,6	1,1	-1,7	0,3	---
2008	0,2	1,6	1,2	2,3	1,1	1,9	---
2009	9,7	12,5	11,7	8,1	15,9	10,4	---
2010 <sup>p</sup>	2,6	7,2	5,9	2,0	3,5	2,5	---
2011 <sup>p</sup>	-6,7	3,5	0,7	-0,9	5,5	1,1	---

p : prévisions.

Base de données sur les dépenses nationales de santé, 2011, Institut canadien d'information sur la santé.

**N.-B.**

Tableau B Qc — total

Dépenses en médicaments par type et par source de financement et en tant que part des dépenses de santé publiques, privées et totales, Québec, de 1985 à 2011

Année	Médicaments prescrits										Médicaments non prescrits		
	Dépenses publiques				Dépenses privées				Privées (dépenses personnelles)				
	Province	Fédéral	Fonds d'aide sociale	Total partiel	Assureurs*	Dépenses personnelles	Total partiel	Total	Médicaments	Articles	Total		
		Commission des accidents du travail	Fonds d'assurance-médicaments (composante des primes)	Dépenses publiques		Dépenses privées	Médicaments prescrits	en vente libre	d'hygiène personnelle	Médicaments non prescrits			
	(millions de dollars)												
1985	250,4	7,4	2,1	---	260,0	---	---	342,6	602,6	---	---	230,5	
1986	291,2	8,1	2,7	---	301,9	---	---	463,0	764,9	---	---	261,0	
1987	333,8	8,8	3,2	---	345,8	---	---	466,6	812,4	---	---	302,7	
1988	384,1	10,7	3,2	---	398,0	---	---	523,3	921,4	---	---	366,9	
1989	437,1	12,8	3,5	---	453,4	---	---	582,4	1 035,8	---	---	444,8	
1990	502,9	15,3	4,2	---	522,4	---	---	638,9	1 161,2	---	---	468,3	
1991	604,0	16,7	4,9	---	625,6	---	---	709,4	1 335,0	---	---	534,5	
1992	650,5	18,1	5,1	---	673,7	---	---	770,9	1 444,6	306,5	264,2	570,7	
1993	686,1	21,1	5,0	---	712,3	---	---	882,3	1 594,6	312,4	280,8	593,1	
1994	742,1	23,0	5,6	---	770,7	---	---	898,5	1 669,2	326,8	306,6	633,4	
1995	807,0	24,1	6,3	---	837,4	---	---	1 005,9	1 843,3	334,4	314,5	649,0	
1996	733,4	24,0	6,9	---	764,3	---	---	1 079,9	1 844,1	322,1	314,6	636,7	
1997	700,3	26,0	7,4	169,1	902,7	---	---	1 227,2	2 129,9	293,5	294,6	588,1	
1998	779,8	29,5	8,1	213,4	1 030,8	---	---	1 228,4	2 259,2	312,2	316,7	628,9	
1999	918,6	34,4	9,3	262,4	1 224,7	---	---	1 433,5	2 658,2	334,1	332,4	666,6	
2000	1 118,4	35,0	11,1	327,8	1 492,4	---	---	1 612,8	3 105,2	321,2	324,3	645,4	
2001	1 309,4	38,4	13,5	367,4	1 728,6	---	---	1 752,2	3 480,8	337,0	331,7	668,7	
2002	1 439,5	44,7	15,4	433,2	1 932,8	---	---	1 968,7	3 901,6	347,1	340,6	687,6	
2003	1 538,9	50,7	18,0	577,8	2 185,4	---	---	2 130,9	4 316,3	350,7	340,4	691,0	
2004	1 678,1	53,5	21,1	615,5	2 368,2	---	---	2 357,0	4 725,2	371,7	352,4	724,1	
2005	1 798,7	57,3	23,0	618,7	2 497,8	---	---	2 492,4	4 990,2	426,3	385,1	811,4	
2006	1 855,6	62,2	26,4	669,0	2 713,1	---	---	2 706,9	5 420,1	439,4	399,1	838,5	
2007	2 164,9	66,2	29,6	712,1	2 972,7	---	---	2 894,0	5 866,6	464,2	402,4	866,6	
2008	2 297,2	71,1	32,8	774,7	3 175,8	---	---	3 017,1	6 192,9	491,7	421,8	913,5	
2009	2 443,5	69,5	36,1	744,0	3 293,0	---	---	3 195,2	6 488,2	538,5	440,9	979,4	
2010 <sup>P</sup>	2 460,6	68,4	38,7	779,0	3 346,7	---	---	3 553,4	6 900,1	537,4	444,4	981,8	
2011 <sup>P</sup>	2 395,5	69,7	42,0	793,5	3 300,7	---	---	3 970,9	7 271,7	525,8	443,1	988,9	
	(variation annuelle en pourcentage)												
1985	---	---	---	---	---	---	---	---	---	---	---	---	
1986	16,3	8,4	27,3	---	16,1	---	---	35,1	26,9	---	---	13,2	
1987	14,6	9,1	19,2	---	14,5	---	---	0,8	6,2	---	---	16,0	
1988	15,1	21,6	1,0	---	15,1	---	---	12,2	13,4	---	---	21,2	
1989	13,8	20,0	7,2	---	13,9	---	---	11,3	12,4	---	---	21,2	
1990	15,0	19,2	20,8	---	15,2	---	---	9,7	12,1	---	---	5,3	
1991	20,1	9,4	16,6	---	19,8	---	---	11,0	15,0	---	---	14,1	
1992	7,7	8,2	3,3	---	7,7	---	---	8,7	8,2	---	---	6,8	
1993	5,5	16,7	-0,1	---	5,7	---	---	14,4	10,4	1,9	6,3	3,9	
1994	8,2	8,7	11,7	---	8,2	---	---	1,8	4,7	4,6	9,2	6,8	
1995	8,7	5,0	12,1	---	8,7	---	---	11,9	10,4	2,3	2,6	2,5	
1996	-9,1	-0,7	9,7	---	-8,7	---	---	7,4	0,0	-3,7	0,0	-1,9	
1997	-4,5	8,5	6,2	---	18,1	---	---	13,6	15,5	-8,9	-6,4	-7,6	
1998	11,4	13,4	10,0	26,2	14,2	---	---	0,1	6,1	6,4	7,5	6,9	
1999	17,8	16,6	15,1	23,0	18,8	---	---	16,7	17,7	7,0	5,0	6,0	
2000	21,8	1,9	19,7	24,9	21,9	---	---	12,5	16,8	-3,9	-2,5	-3,2	
2001	17,1	9,6	20,8	12,1	15,8	---	---	8,6	12,1	4,9	2,3	3,6	
2002	9,9	16,6	14,3	17,9	11,8	---	---	12,4	12,1	3,0	2,7	2,8	
2003	6,9	13,4	17,1	33,4	13,1	---	---	8,2	10,6	1,0	-0,1	0,5	
2004	9,0	5,5	17,3	6,5	8,4	---	---	10,6	9,5	6,0	3,5	4,8	
2005	7,2	7,0	9,0	0,5	5,5	---	---	5,7	5,6	14,7	9,3	12,1	
2006	8,7	8,6	14,7	8,1	8,6	---	---	8,6	8,6	3,1	3,6	3,3	
2007	10,7	6,4	11,9	6,4	9,6	---	---	6,9	8,2	5,6	0,8	3,3	
2008	6,1	7,5	10,8	8,8	6,8	---	---	4,3	5,6	5,9	4,8	5,4	
2009	6,4	-2,3	10,1	-4,0	3,7	---	---	5,9	4,8	9,5	4,5	7,2	
2010 <sup>P</sup>	0,7	-1,6	7,4	4,7	1,6	---	---	11,2	6,3	-0,2	0,8	0,2	
2011 <sup>P</sup>	-2,6	1,9	8,6	1,9	-1,4	---	---	11,7	5,4	-2,2	-0,3	-1,3	
	(part en pourcentage des dépenses totales en médicaments)												
1985	30,1	0,9	0,3	---	31,2	---	---	41,1	72,3	---	---	27,7	
1986	28,4	0,8	0,3	---	29,4	---	---	45,1	74,6	---	---	25,4	
1987	29,9	0,8	0,3	---	31,0	---	---	41,8	72,9	---	---	27,1	
1988	29,8	0,8	0,3	---	30,9	---	---	40,6	71,5	---	---	28,5	
1989	29,5	0,9	0,2	---	30,6	---	---	39,3	70,0	---	---	30,0	
1990	30,9	0,9	0,3	---	32,1	---	---	39,2	71,3	---	---	28,7	
1991	32,3	0,9	0,3	---	33,5	---	---	37,9	71,4	---	---	28,6	
1992	32,3	0,9	0,3	---	33,4	---	---	38,3	71,7	15,2	13,1	28,3	
1993	31,4	1,0	0,2	---	32,6	---	---	40,3	72,9	14,3	12,8	27,1	
1994	32,2	1,0	0,2	---	33,5	---	---	39,0	72,5	14,2	13,3	27,5	
1995	32,4	1,0	0,3	---	33,6	---	---	40,4	74,0	13,4	12,6	26,0	
1996	29,6	1,0	0,3	---	30,8	---	---	43,5	74,3	13,0	12,7	25,7	
1997	25,8	1,0	0,3	6,2	33,2	---	---	45,2	78,4	10,8	10,8	21,6	
1998	27,0	1,0	0,3	7,4	35,7	---	---	42,5	78,2	10,8	11,0	21,8	
1999	27,6	1,0	0,3	7,9	36,8	---	---	43,1	80,0	10,0	10,0	20,0	
2000	29,8	0,9	0,3	8,7	39,8	---	---	43,0	82,8	8,6	8,6	17,2	
2001	31,6	0,9	0,3	8,9	41,7	---	---	42,2	83,9	8,1	8,0	16,1	
2002	31,4	1,0	0,3	9,4	42,1	---	---	42,9	85,0	7,6	7,4	15,0	
2003	30,7	1,0	0,4	11,5	43,6	---	---	42,6	86,2	7,0	6,8	13,8	
2004	30,8	1,0	0,4	11,3	43,5	---	---	43,3	86,7	6,8	6,5	13,3	
2005	31,0	1,0	0,4	10,7	43,1	---	---	43,0	86,0	7,3	6,6	14,0	
2006	31,2	1,0	0,4	10,7	43,4	---	---	43,3	86,6	7,0	6,4	13,4	
2007	32,2	1,0	0,4	10,6	44,1	---	---	43,0	87,1	6,9	6,0	12,9	
2008	32,3	1,0	0,5	10,9	44,7	---	---	42,5	87,1	6,9	5,9	12,9	
2009	32,7	0,9	0,5	10,0	44,1	---	---	42,8	86,9	7,2	5,9	13,1	
2010 <sup>P</sup>	31,2	0,9	0,5	9,9	42,5	---	---	45,1	87,5	6,8	5,6	12,5	
2011 <sup>P</sup>	29,1	0,8	0,5	9,6	40,1	---	---	48,2	88,2	6,4	5,4	11,8	

\* En vertu de la confidentialité, les données d'assurance provinciales ne sont pas déclarées.  
p : prévisions.



**Tableau B Qc — total**
**Dépenses en médicaments par type et par source de financement et en tant que part des dépenses de santé publiques, privées et totales, Québec, de 1985 à 2011 (suite)**

Année	Tous les médicaments			Dépenses de santé			Part des médicaments dans les dépenses publiques, privées et totales de santé		
	Publiques	Privées	Total	Publiques	Privées	Total	Publiques	Privées	Total
	(millions de dollars)						(part en pourcentage)		
1985	260,0	573,1	833,0	7 927,6	2 104,4	10 031,9	3,3	27,2	8,3
1986	301,9	724,0	1 025,9	8 051,3	2 486,1	10 537,4	3,7	29,1	9,7
1987	345,8	769,3	1 115,1	8 636,4	2 632,2	11 268,6	4,0	29,2	9,9
1988	398,0	890,3	1 288,3	9 428,4	2 850,8	12 279,2	4,2	31,2	10,5
1989	453,4	1 027,2	1 480,7	10 108,6	3 181,7	13 290,3	4,5	32,3	11,1
1990	522,4	1 107,1	1 629,5	10 814,1	3 497,4	14 311,5	4,8	31,7	11,4
1991	625,6	1 243,8	1 869,5	11 815,3	3 819,3	15 634,6	5,3	32,6	12,0
1992	673,7	1 341,6	2 015,3	12 234,5	4 141,5	16 376,1	5,5	32,4	12,3
1993	712,3	1 475,4	2 187,7	12 459,6	4 444,6	16 904,2	5,7	33,2	12,9
1994	770,7	1 532,0	2 302,6	12 674,4	4 653,5	17 327,9	6,1	32,9	13,3
1995	837,4	1 654,9	2 492,3	12 704,3	4 663,6	17 367,9	6,6	35,5	14,4
1996	764,3	1 716,6	2 480,9	12 248,5	4 727,9	16 976,4	6,2	36,3	14,6
1997	902,7	1 815,2	2 717,9	13 033,2	4 976,0	18 009,2	6,9	36,5	15,1
1998	1 030,8	1 857,3	2 888,0	14 123,0	5 050,8	19 173,7	7,3	36,8	15,1
1999	1 224,7	2 100,1	3 324,8	14 456,5	5 616,8	20 073,3	8,5	37,4	16,6
2000	1 492,4	2 258,3	3 750,6	15 699,7	5 967,7	21 667,5	9,5	37,8	17,3
2001	1 728,6	2 420,9	4 149,5	16 986,3	6 621,8	23 608,1	10,2	36,6	17,6
2002	1 932,8	2 656,4	4 589,2	17 862,7	7 141,6	25 004,4	10,8	37,2	18,4
2003	2 185,4	2 822,0	5 007,4	18 908,0	7 671,7	26 579,6	11,6	36,8	18,8
2004	2 368,2	3 081,0	5 449,3	20 122,9	7 888,3	28 011,2	11,8	39,1	19,5
2005	2 497,8	3 303,8	5 801,6	21 217,7	8 567,8	29 785,5	11,8	38,6	19,5
2006	2 713,1	3 545,4	6 258,6	22 527,1	9 109,1	31 636,2	12,0	38,9	19,8
2007	2 972,7	3 760,6	6 733,2	23 909,9	9 561,5	33 471,4	12,4	39,3	20,1
2008	3 175,8	3 930,6	7 106,4	25 601,8	10 259,4	35 861,2	12,4	38,3	19,8
2009	3 293,0	4 174,6	7 467,6	27 440,3	10 750,4	38 190,6	12,0	38,8	19,6
2010 <sup>p</sup>	3 346,7	4 535,2	7 881,9	28 492,7	11 517,4	40 010,2	11,7	39,4	19,7
2011 <sup>p</sup>	3 300,7	4 939,8	8 240,6	29 554,6	12 371,6	41 926,2	11,2	39,9	19,7
	(variation annuelle en pourcentage)								
1985	---	---	---	---	---	---			
1986	16,1	26,3	23,2	1,6	18,1	5,0			
1987	14,5	6,3	8,7	7,3	5,9	6,9			
1988	15,1	15,7	15,5	9,2	8,3	9,0			
1989	13,9	15,4	14,9	7,2	11,6	8,2			
1990	15,2	7,8	10,0	7,0	9,9	7,7			
1991	19,8	12,3	14,7	9,3	9,2	9,2			
1992	7,7	7,9	7,8	3,5	8,4	4,7			
1993	5,7	10,0	8,6	1,8	7,3	3,2			
1994	8,2	3,8	5,3	1,7	4,7	2,5			
1995	8,7	8,0	8,2	0,2	0,2	0,2			
1996	-8,7	3,7	-0,5	-3,6	1,4	-2,3			
1997	18,1	5,7	9,6	6,4	5,2	6,1			
1998	14,2	2,3	6,3	8,4	1,5	6,5			
1999	18,8	13,1	15,1	2,4	11,2	4,7			
2000	21,9	7,5	12,8	8,6	6,2	7,9			
2001	15,8	7,2	10,6	8,2	11,0	9,0			
2002	11,8	9,7	10,6	5,2	7,9	5,9			
2003	13,1	6,2	9,1	5,9	7,4	6,3			
2004	8,4	9,2	8,8	6,4	2,8	5,4			
2005	5,5	7,2	6,5	5,4	8,6	6,3			
2006	8,6	7,3	7,9	6,2	6,3	6,2			
2007	9,6	6,1	7,6	6,1	5,0	5,8			
2008	6,8	4,5	5,5	7,1	7,3	7,1			
2009	3,7	6,2	5,1	7,2	4,8	6,5			
2010 <sup>p</sup>	1,6	8,6	5,5	3,8	7,1	4,8			
2011 <sup>p</sup>	-1,4	8,9	4,5	3,7	7,4	4,8			
	(part en pourcentage des dépenses totales en médicaments)								
1985	31,2	68,8	100,0						
1986	29,4	70,6	100,0						
1987	31,0	69,0	100,0						
1988	30,9	69,1	100,0						
1989	30,6	69,4	100,0						
1990	32,1	67,9	100,0						
1991	33,5	66,5	100,0						
1992	33,4	66,6	100,0						
1993	32,6	67,4	100,0						
1994	33,5	66,5	100,0						
1995	33,6	66,4	100,0						
1996	30,8	69,2	100,0						
1997	33,2	66,8	100,0						
1998	35,7	64,3	100,0						
1999	36,8	63,2	100,0						
2000	39,8	60,2	100,0						
2001	41,7	58,3	100,0						
2002	42,1	57,9	100,0						
2003	43,6	56,4	100,0						
2004	43,5	56,5	100,0						
2005	43,1	56,9	100,0						
2006	43,4	56,6	100,0						
2007	44,1	55,9	100,0						
2008	44,7	55,3	100,0						
2009	44,1	55,9	100,0						
2010 <sup>p</sup>	42,5	57,5	100,0						
2011 <sup>p</sup>	40,1	59,9	100,0						

p : prévisions.

Base de données sur les dépenses nationales de santé, 2011, Institut canadien d'information sur la santé.

Tableau B Qc — par habitant

Dépenses en médicaments par habitant, type, source de financement et dépenses de santé publiques, privées et totales, Québec, 1985 à 2011

Année	Médicaments prescrits										Médicaments non prescrits			
	Province	Dépenses publiques				Total partiel Dépenses publiques	Dépenses privées				Total Médicaments prescrits	Privées (dépenses personnelles)		
		Fédéral	Fonds d'aide sociale		Total partiel Dépenses publiques		Assureurs*	Dépenses personnelles	Total partiel Dépenses privées	Total Médicaments prescrits		Médicaments en vente libre	Articles d'hygiène personnelle	Total Médicaments non prescrits
			Commission des accidents du travail	Fonds d'assurance- médicaments (composante des primes)										
(\$ par habitant)														
1985	37,57	1,12	0,32	---	39,00	---	---	51,40	90,40	---	---	34,58		
1986	43,40	1,20	0,40	---	45,00	---	---	69,01	114,02	---	---	38,91		
1987	49,21	1,30	0,47	---	50,98	---	---	68,80	119,78	---	---	44,62		
1988	56,16	1,56	0,47	---	58,20	---	---	76,52	134,72	---	---	53,65		
1989	63,09	1,85	0,50	---	65,44	---	---	84,06	149,50	---	---	64,20		
1990	71,80	2,18	0,60	---	74,58	---	---	91,21	165,80	---	---	66,86		
1991	85,50	2,37	0,69	---	88,56	---	---	100,41	188,97	---	---	75,65		
1992	91,52	2,55	0,71	---	94,78	---	---	108,46	203,23	43,12	37,17	80,29		
1993	95,89	2,95	0,71	---	99,55	---	---	123,31	222,86	43,65	39,24	82,89		
1994	103,18	3,20	0,78	---	107,16	---	---	124,94	232,10	45,44	42,63	88,07		
1995	111,78	3,34	0,88	---	116,00	---	---	139,34	255,33	46,32	43,57	89,89		
1996	101,20	3,31	0,96	---	105,46	---	---	149,01	254,47	44,45	43,42	87,86		
1997	96,26	3,57	1,01	23,25	124,09	---	---	168,69	292,78	40,34	40,50	80,84		
1998	106,88	4,04	1,11	29,25	141,28	---	---	168,37	309,65	42,79	43,40	86,19		
1999	125,43	4,69	1,27	35,84	167,23	---	---	195,75	362,98	45,62	45,40	91,02		
2000	152,02	4,76	1,51	44,56	202,85	---	---	219,22	422,07	43,66	44,07	87,73		
2001	177,02	5,19	1,82	49,67	233,69	---	---	236,88	470,57	45,56	44,84	90,40		
2002	193,33	6,01	2,07	58,19	259,59	---	---	264,41	524,00	46,61	45,74	92,35		
2003	205,33	6,77	2,40	77,10	291,60	---	---	284,32	575,92	46,79	45,41	92,20		
2004	222,29	7,09	2,80	81,53	313,71	---	---	312,23	625,94	49,24	46,68	95,91		
2005	236,74	7,54	3,03	81,43	328,74	---	---	328,03	656,77	56,11	50,68	106,79		
2006	256,25	8,15	3,46	87,66	355,52	---	---	354,70	710,22	57,58	52,30	109,87		
2007	281,61	8,61	3,84	92,63	386,69	---	---	376,45	763,15	60,39	52,34	112,73		
2008	296,37	9,18	4,23	99,95	409,72	---	---	389,23	798,95	63,43	54,42	117,85		
2009	312,13	8,88	4,61	95,04	420,65	---	---	408,16	828,81	68,79	56,32	125,10		
2010 <sup>p</sup>	311,17	8,65	4,90	98,52	423,24	---	---	449,38	872,62	67,96	56,20	124,16		
2011 <sup>p</sup>	300,59	8,75	5,28	99,57	414,18	---	---	498,28	912,46	65,98	55,60	121,58		
(variation annuelle en pourcentage)														
1985	---	---	---	---	---	---	---	---	---	---	---	---		
1986	15,5	7,7	26,4	---	15,4	---	---	34,3	26,1	---	---	12,5		
1987	13,4	7,9	17,9	---	13,3	---	---	-0,3	5,1	---	---	14,7		
1988	14,1	20,6	0,1	---	14,1	---	---	11,2	12,5	---	---	20,2		
1989	12,3	18,4	5,8	---	12,4	---	---	9,8	11,0	---	---	19,7		
1990	13,8	17,9	19,5	---	14,0	---	---	8,5	10,9	---	---	4,1		
1991	19,1	8,4	15,6	---	18,7	---	---	10,1	14,0	---	---	13,2		
1992	7,0	7,6	2,6	---	7,0	---	---	8,0	7,5	---	---	6,1		
1993	4,8	15,9	-0,8	---	5,0	---	---	13,7	9,7	1,2	5,6	3,2		
1994	7,6	8,2	11,2	---	7,6	---	---	1,3	4,1	4,1	8,6	6,2		
1995	8,3	4,6	11,7	---	8,2	---	---	11,5	10,0	1,9	2,2	2,1		
1996	-9,5	-1,1	9,2	---	-9,1	---	---	6,9	-0,3	-4,1	-0,3	-2,3		
1997	-4,9	8,0	5,8	---	17,7	---	---	13,2	15,1	-9,2	-6,7	-8,0		
1998	11,0	13,1	9,7	25,8	13,9	---	---	-0,2	5,8	6,1	7,2	6,6		
1999	17,4	16,2	14,6	22,5	18,4	---	---	16,3	17,2	6,6	4,6	5,6		
2000	21,2	1,4	19,1	24,3	21,3	---	---	12,0	16,3	-4,3	-2,9	-3,6		
2001	16,4	9,0	20,1	11,5	15,2	---	---	8,1	11,5	4,4	1,7	3,0		
2002	9,2	15,8	13,5	17,1	11,1	---	---	11,6	11,4	2,3	2,0	2,2		
2003	6,2	12,7	16,4	32,5	12,3	---	---	7,5	9,9	0,4	-0,7	-0,2		
2004	8,3	4,7	16,4	5,8	7,6	---	---	9,8	8,7	5,2	2,8	4,0		
2005	6,5	6,3	8,3	-0,1	4,8	---	---	5,1	4,9	14,0	8,6	11,3		
2006	8,2	8,1	14,2	7,6	8,1	---	---	8,1	8,1	2,6	3,2	2,9		
2007	9,9	5,6	11,0	5,7	8,8	---	---	6,1	7,5	4,9	0,1	2,6		
2008	5,2	6,7	9,9	7,9	6,0	---	---	3,4	4,7	5,0	4,0	4,5		
2009	5,3	-3,3	9,0	-4,9	2,7	---	---	4,9	3,7	8,4	3,5	6,2		
2010 <sup>p</sup>	-0,3	-2,6	6,3	3,7	0,6	---	---	10,1	5,3	-1,2	-0,2	-0,8		
2011 <sup>p</sup>	-3,4	1,1	7,8	1,1	-2,1	---	---	10,9	4,6	-2,9	-1,1	-2,1		
(variation annuelle du pourcentage supérieure à l'inflation dans l'économie canadienne)														
1985	---	---	---	---	---	---	---	---	---	---	---	---		
1986	12,7	4,9	23,6	---	12,6	---	---	31,5	23,3	---	---	9,7		
1987	8,7	3,2	13,1	---	8,5	---	---	-5,1	0,3	---	---	10,0		
1988	9,6	16,0	-4,4	---	9,6	---	---	6,7	8,0	---	---	15,7		
1989	7,8	13,9	1,2	---	7,9	---	---	5,3	6,4	---	---	15,1		
1990	10,8	14,9	16,4	---	10,9	---	---	5,5	7,9	---	---	1,1		
1991	16,3	5,7	12,9	---	16,0	---	---	7,3	11,2	---	---	10,4		
1992	5,8	6,3	1,4	---	5,8	---	---	6,8	6,3	---	---	4,9		
1993	3,3	14,5	-2,2	---	3,6	---	---	12,3	8,2	-0,2	4,1	1,8		
1994	6,5	7,1	10,1	---	6,5	---	---	0,2	3,0	3,0	7,5	5,2		
1995	6,0	2,2	9,3	---	5,9	---	---	9,2	7,7	-0,4	-0,1	-0,3		
1996	-11,1	-2,7	7,6	---	-10,8	---	---	5,3	-2,0	-5,7	-2,0	-3,9		
1997	-5,9	7,0	4,8	---	16,7	---	---	12,2	14,1	-10,2	-7,7	-9,0		
1998	11,5	13,5	10,1	26,3	14,3	---	---	0,2	6,2	6,5	7,6	7,1		
1999	15,6	14,4	12,8	20,7	16,6	---	---	14,5	15,4	4,8	2,8	3,8		
2000	17,1	-2,7	15,0	20,2	17,2	---	---	7,9	12,2	-8,4	-7,0	-7,7		
2001	15,1	7,6	18,8	10,1	13,9	---	---	6,7	10,1	3,0	0,4	1,7		
2002	8,2	14,8	12,5	16,1	10,0	---	---	10,6	10,3	1,3	1,0	1,1		
2003	3,3	9,8	13,5	29,6	9,4	---	---	4,6	7,0	-2,5	-3,6	-3,1		
2004	5,7	2,1	13,8	3,2	5,0	---	---	7,2	6,1	2,6	0,2	1,4		
2005	3,5	3,3	5,3	-3,1	1,8	---	---	2,1	1,9	11,0	5,6	8,3		
2006	5,4	5,3	11,4	4,8	5,3	---	---	5,3	5,3	-0,2	0,4	0,1		
2007	6,2	1,9	7,4	2,0	5,1	---	---	2,5	3,8	1,2	-3,6	-1,1		
2008	0,4	1,8	5,0	3,0	1,1	---	---	-1,5	-0,2	0,2	-0,9	-0,9		
2009	8,0	-0,6	11,7	-2,2	5,4	---	---	7,6	6,4	11,2	6,2	8,3		
2010 <sup>p</sup>	-3,3	-5,5	3,3	0,7	-2,3	---	---	7,2	2,3	-4,1	-3,2	-3,7		
2011 <sup>p</sup>	-7,4	-2,9	3,8	-2,9	-6,1	---	---	6,9	0,6	-6,9	-5,1	-6,1		

\* En vertu de la confidentialité, les données d'assurance provinciales ne sont pas déclarées.  
p : prévisions.

Base de données sur les dépenses nationales de santé, 2011, Institut canadien d'information sur la santé.

**Tableau B Qc — par habitant**
**Dépenses en médicaments par habitant, type, source de financement et dépenses de santé publiques, privées et totales, Québec, 1985 à 2011 (suite)**

Année	Tous les médicaments			Dépenses de santé			PIB implicite
	Publiques	Privées	Total	Publiques	Privées	Total	Indice de prix — Canada
	(\$ par habitant)						(1997 = 100)
1985	39,00	85,97	124,97	1 189,31	315,70	1 505,01	73,6
1986	45,00	107,92	152,93	1 200,16	370,59	1 570,76	75,6
1987	50,98	113,42	164,40	1 273,33	388,08	1 661,41	79,2
1988	58,20	130,18	188,37	1 378,61	416,85	1 795,46	82,8
1989	65,44	148,26	213,70	1 458,95	459,21	1 918,16	86,6
1990	74,58	158,07	232,66	1 544,02	499,35	2 043,36	89,2
1991	88,56	176,07	264,62	1 672,46	540,63	2 213,09	91,6
1992	94,78	188,75	283,53	1 721,23	582,66	2 303,89	92,8
1993	99,55	206,20	305,75	1 741,32	621,16	2 362,48	94,1
1994	107,16	213,01	320,17	1 762,32	647,05	2 409,37	95,2
1995	116,00	229,23	345,22	1 759,73	645,98	2 405,71	97,4
1996	105,46	236,87	342,33	1 690,17	652,41	2 342,58	99,0
1997	124,09	249,53	373,62	1 791,60	684,03	2 475,62	100,0
1998	141,28	254,56	395,84	1 935,72	692,27	2 627,99	99,6
1999	167,23	286,77	454,00	1 974,04	766,97	2 741,01	101,4
2000	202,85	306,95	509,80	2 133,98	811,16	2 945,14	105,5
2001	233,69	327,28	560,97	2 296,37	895,20	3 191,58	106,9
2002	259,59	356,76	616,35	2 399,05	959,16	3 358,21	108,1
2003	291,60	376,53	668,13	2 522,85	1 023,61	3 546,46	111,2
2004	313,71	408,14	721,85	2 665,65	1 044,95	3 710,60	114,1
2005	328,74	434,82	763,56	2 792,53	1 127,63	3 920,16	117,5
2006	355,52	464,57	820,09	2 951,83	1 193,61	4 145,45	120,8
2007	386,69	489,18	875,88	3 110,26	1 243,78	4 354,05	125,2
2008	409,72	507,08	916,80	3 302,90	1 323,57	4 626,46	131,3
2009	420,65	533,26	953,92	3 505,24	1 373,26	4 878,50	127,8
2010 <sup>p</sup>	423,24	573,54	996,78	3 603,31	1 456,54	5 059,85	131,5
2011 <sup>p</sup>	414,18	619,86	1 034,04	3 708,56	1 552,41	5 260,97	136,8
	(variation annuelle en pourcentage)						
1985	---	---	---	---	---	---	---
1986	15,4	25,5	22,4	0,9	17,4	4,4	2,8
1987	13,3	5,1	7,5	6,1	4,7	5,8	4,7
1988	14,1	14,8	14,6	8,3	7,4	8,1	4,5
1989	12,4	13,9	13,4	5,8	10,2	6,8	4,6
1990	14,0	6,6	8,9	5,8	8,7	6,5	3,0
1991	18,7	11,4	13,7	8,3	8,3	8,3	2,8
1992	7,0	7,2	7,1	2,9	7,8	4,1	1,3
1993	5,0	9,2	7,8	1,2	6,6	2,5	1,4
1994	7,6	3,3	4,7	1,2	4,2	2,0	1,1
1995	8,2	7,6	7,8	-0,1	-0,2	-0,2	2,3
1996	-9,1	3,3	-0,8	-4,0	1,0	-2,6	1,7
1997	17,7	5,3	9,1	6,0	4,8	5,7	1,0
1998	13,9	2,0	5,9	8,0	1,2	6,2	-0,4
1999	18,4	12,7	14,7	2,0	10,8	4,3	1,8
2000	21,3	7,0	12,3	8,1	5,8	7,4	4,1
2001	15,2	6,6	10,0	7,6	10,4	8,4	1,4
2002	11,1	9,0	9,9	4,5	7,1	5,2	1,0
2003	12,3	5,5	8,4	5,2	6,7	5,6	2,9
2004	7,6	8,4	8,0	5,7	2,1	4,6	2,6
2005	4,8	6,5	5,8	4,8	7,9	5,6	3,0
2006	8,1	6,8	7,4	5,7	5,9	5,7	2,8
2007	8,8	5,3	6,8	5,4	4,2	5,0	3,7
2008	6,0	3,7	4,7	6,2	6,4	6,3	4,9
2009	2,7	5,2	4,0	6,1	3,8	5,4	-2,7
2010 <sup>p</sup>	0,6	7,6	4,5	2,8	6,1	3,7	2,9
2011 <sup>p</sup>	-2,1	8,1	3,7	2,9	6,6	4,0	4,0
	(variation annuelle du pourcentage supérieure à l'inflation dans l'économie canadienne)						
1985	---	---	---	---	---	---	---
1986	12,6	22,7	19,6	-1,9	14,6	1,6	---
1987	8,5	0,4	2,8	1,4	0,0	1,0	---
1988	9,6	10,3	10,1	3,7	2,9	3,5	---
1989	7,9	9,3	8,9	1,3	5,6	2,3	---
1990	10,9	3,6	5,8	2,8	5,7	3,5	---
1991	16,0	8,6	11,0	5,6	5,5	5,5	---
1992	5,8	5,9	5,9	1,7	6,5	2,8	---
1993	3,6	7,8	6,4	-0,3	5,2	1,1	---
1994	6,5	2,2	3,6	0,1	3,1	0,9	---
1995	5,9	5,3	5,5	-2,5	-2,5	-2,5	---
1996	-10,8	1,7	-2,5	-5,6	-0,7	-4,3	---
1997	16,7	4,4	8,1	5,0	3,9	4,7	---
1998	14,3	2,5	6,4	8,5	1,6	6,6	---
1999	16,6	10,8	12,9	0,2	9,0	2,5	---
2000	17,2	2,9	8,2	4,0	1,7	3,3	---
2001	13,9	5,3	8,7	6,3	9,0	7,0	---
2002	10,0	8,0	8,8	3,4	6,1	4,2	---
2003	9,4	2,6	5,5	2,3	3,8	2,7	---
2004	5,0	5,8	5,5	3,1	-0,5	2,0	---
2005	1,8	3,5	2,8	1,8	4,9	2,6	---
2006	5,3	4,0	4,6	2,9	3,1	3,0	---
2007	5,1	1,6	3,1	1,7	0,5	1,4	---
2008	1,1	-1,2	-0,2	1,3	1,5	1,4	---
2009	5,4	7,9	6,8	8,8	6,5	8,2	---
2010 <sup>p</sup>	-2,3	4,6	1,5	-0,1	3,1	0,8	---
2011 <sup>p</sup>	-6,1	4,1	-0,3	-1,1	2,6	0,0	---

p : prévisions.

Base de données sur les dépenses nationales de santé, 2011, Institut canadien d'information sur la santé.

Tableau B Ont. — total

Dépenses en médicaments par type et par source de financement et en tant que part des dépenses de santé publiques, privées et totales, Ontario, de 1985 à 2011

Année	Médicaments prescrits										Médicaments non prescrits		
	Province	Dépenses publiques			Total partiel Dépenses publiques	Dépenses privées			Total Médicaments prescrits	Privées (dépenses personnelles)			
		Fédéral	Fonds d'aide sociale Commission des accidents du travail	Fonds d'assurance- médicaments (composante des primes)		Assureurs*	Dépenses personnelles	Total partiel Dépenses privées		Médicaments en vente libre	Articles d'hygiène personnelle	Total Médicaments non prescrits	
(millions de dollars)													
1985	399,4	13,8	7,2	---	420,5	---	---	579,4	999,9	---	---	487,9	
1986	481,2	14,5	8,8	---	504,5	---	---	706,8	1 211,2	---	---	552,4	
1987	574,4	15,4	10,1	---	599,9	---	---	748,2	1 348,1	---	---	640,6	
1988	663,8	24,5	12,0	---	700,4	---	---	845,3	1 545,6	---	---	711,0	
1989	749,5	30,7	13,5	---	793,8	---	---	951,9	1 745,7	---	---	789,2	
1990	881,2	36,2	16,2	---	933,6	---	---	1 089,7	2 023,3	---	---	816,5	
1991	1 012,7	37,9	20,2	---	1 070,8	---	---	1 201,1	2 271,9	---	---	883,5	
1992	1 183,6	41,0	23,3	---	1 247,8	---	---	1 376,9	2 624,8	521,5	455,3	976,7	
1993	1 248,0	46,7	24,2	---	1 318,9	---	---	1 482,1	2 801,0	558,9	478,5	1 037,5	
1994	1 235,8	50,7	18,5	---	1 305,1	---	---	1 508,7	2 813,7	616,3	516,1	1 132,4	
1995	1 379,6	52,9	19,5	---	1 452,0	---	---	1 660,0	3 112,0	615,7	528,8	1 144,5	
1996	1 362,7	53,9	21,6	---	1 438,2	---	---	1 735,3	3 173,5	641,2	540,5	1 181,7	
1997	1 407,6	57,6	22,3	---	1 487,5	---	---	2 103,4	3 590,9	710,3	603,4	1 313,7	
1998	1 550,0	65,9	23,9	---	1 639,8	---	---	2 466,3	4 106,1	750,6	646,0	1 396,6	
1999	1 700,0	73,7	25,4	---	1 799,2	---	---	2 387,7	4 186,9	799,7	679,7	1 479,4	
2000	1 943,4	72,6	31,1	---	2 047,0	---	---	2 719,9	4 767,0	824,7	699,8	1 524,6	
2001	2 212,6	83,0	35,4	---	2 330,9	---	---	3 016,0	5 346,9	840,5	719,6	1 560,1	
2002	2 536,2	94,5	41,4	---	2 672,1	---	---	3 344,4	6 016,5	887,8	740,5	1 628,3	
2003	2 829,4	106,6	51,9	---	2 987,8	---	---	3 766,1	6 753,9	910,1	728,3	1 638,4	
2004	3 141,0	108,8	63,3	---	3 313,0	---	---	4 034,1	7 347,1	954,0	750,1	1 704,1	
2005	3 439,1	121,4	71,7	---	3 632,1	---	---	4 290,8	7 922,9	978,4	770,5	1 748,9	
2006	3 693,4	131,2	79,4	---	3 904,0	---	---	4 637,8	8 541,8	1 017,9	800,6	1 818,4	
2007	3 813,7	135,1	83,5	---	4 032,3	---	---	4 905,2	8 937,5	1 104,2	852,7	1 956,9	
2008	4 063,1	135,8	88,8	---	4 287,6	---	---	5 353,2	9 640,9	1 101,9	842,6	1 944,5	
2009	4 405,8	134,3	95,3	---	4 635,4	---	---	5 471,8	10 107,2	1 165,9	869,1	2 035,0	
2010 <sup>p</sup>	4 354,7	133,7	102,3	---	4 590,7	---	---	5 581,3	10 172,0	1 169,2	887,3	2 056,5	
2011 <sup>p</sup>	4 475,2	136,2	112,8	---	4 724,2	---	---	5 770,4	10 494,6	1 167,8	897,1	2 064,9	
(variation annuelle en pourcentage)													
1985	---	---	---	---	---	---	---	---	---	---	---	---	
1986	20,5	4,8	20,8	---	20,0	---	---	22,0	21,1	---	---	13,2	
1987	19,4	5,9	15,2	---	18,9	---	---	5,9	11,3	---	---	16,0	
1988	15,6	59,4	19,2	---	16,7	---	---	13,0	14,6	---	---	11,0	
1989	12,9	25,3	12,6	---	13,3	---	---	12,6	12,9	---	---	11,0	
1990	17,6	18,0	19,8	---	17,6	---	---	14,5	15,9	---	---	3,5	
1991	14,9	4,8	24,4	---	14,7	---	---	10,2	12,3	---	---	8,2	
1992	16,9	8,0	15,4	---	16,5	---	---	14,6	15,5	---	---	10,6	
1993	5,4	13,9	3,9	---	5,7	---	---	7,6	6,7	7,2	5,1	6,2	
1994	-1,0	8,7	-23,3	---	-1,0	---	---	1,8	0,5	10,3	7,8	9,1	
1995	11,6	4,3	5,1	---	11,3	---	---	10,0	10,6	-0,1	2,5	1,1	
1996	-1,2	1,8	10,9	---	-1,0	---	---	4,5	2,0	4,1	2,2	3,3	
1997	3,3	7,0	2,9	---	3,4	---	---	21,2	13,2	10,8	11,6	11,2	
1998	10,1	14,4	7,4	---	10,2	---	---	17,3	14,3	5,7	7,1	6,3	
1999	9,7	11,9	6,3	---	9,7	---	---	-3,2	2,0	6,5	5,2	5,9	
2000	14,3	-1,6	22,3	---	13,8	---	---	13,9	13,9	3,1	3,0	3,1	
2001	13,9	14,3	13,8	---	13,9	---	---	10,9	12,2	1,9	2,8	2,3	
2002	14,6	13,9	17,0	---	14,6	---	---	10,9	12,5	5,6	2,9	4,4	
2003	11,6	12,8	25,2	---	11,8	---	---	12,6	12,3	2,5	-1,6	0,6	
2004	11,0	2,0	22,0	---	10,9	---	---	7,1	8,8	4,8	3,0	4,0	
2005	9,5	11,6	13,3	---	9,6	---	---	6,4	7,8	2,6	2,7	2,6	
2006	7,4	8,1	10,7	---	7,5	---	---	8,1	7,8	4,0	3,9	4,0	
2007	3,3	3,0	5,2	---	3,3	---	---	5,8	4,6	8,5	6,5	7,6	
2008	6,5	0,5	6,3	---	6,3	---	---	9,1	7,9	-0,2	-1,2	-0,6	
2009	8,4	-1,1	7,4	---	8,1	---	---	2,2	4,8	5,8	3,1	4,7	
2010 <sup>p</sup>	-1,2	-0,5	7,4	---	-1,0	---	---	2,0	0,6	0,3	2,1	1,1	
2011 <sup>p</sup>	2,8	1,9	10,3	---	2,9	---	---	3,4	3,2	-0,1	1,1	0,4	
(part en pourcentage des dépenses totales en médicaments)													
1985	26,8	0,9	0,5	---	28,3	---	---	38,9	67,2	---	---	32,8	
1986	27,3	0,8	0,5	---	28,6	---	---	40,1	68,7	---	---	31,3	
1987	28,9	0,8	0,5	---	30,2	---	---	37,6	67,8	---	---	32,2	
1988	29,4	1,1	0,5	---	31,0	---	---	37,5	68,5	---	---	31,5	
1989	29,6	1,2	0,5	---	31,3	---	---	37,6	68,9	---	---	31,1	
1990	31,0	1,3	0,6	---	32,9	---	---	38,4	71,2	---	---	28,8	
1991	32,1	1,2	0,6	---	33,9	---	---	38,1	72,0	---	---	28,0	
1992	32,9	1,1	0,6	---	34,6	---	---	38,2	72,9	14,5	12,6	27,1	
1993	32,5	1,2	0,6	---	34,4	---	---	38,6	73,0	14,6	12,5	27,0	
1994	31,3	1,3	0,5	---	33,1	---	---	38,2	71,3	15,6	13,1	28,7	
1995	32,4	1,2	0,5	---	34,1	---	---	39,0	73,1	14,5	12,4	26,9	
1996	31,3	1,2	0,5	---	33,0	---	---	39,8	72,9	14,7	12,4	27,1	
1997	28,7	1,2	0,5	---	30,3	---	---	42,9	73,2	14,5	12,3	26,8	
1998	28,2	1,2	0,4	---	29,8	---	---	44,8	74,6	13,6	11,7	25,4	
1999	30,0	1,3	0,4	---	31,8	---	---	42,1	73,9	14,1	12,0	26,1	
2000	30,9	1,2	0,5	---	32,5	---	---	43,2	75,8	13,1	11,1	24,2	
2001	32,0	1,2	0,5	---	33,7	---	---	43,7	77,4	12,2	10,4	22,6	
2002	33,2	1,2	0,5	---	35,0	---	---	43,7	78,7	11,6	9,7	21,3	
2003	33,7	1,3	0,6	---	35,6	---	---	44,9	80,5	10,8	8,7	19,5	
2004	34,7	1,2	0,7	---	36,6	---	---	44,6	81,2	10,5	8,3	18,8	
2005	35,6	1,3	0,7	---	37,6	---	---	44,4	81,9	10,1	8,0	18,1	
2006	35,6	1,3	0,8	---	37,7	---	---	44,8	82,4	9,8	7,7	17,6	
2007	35,0	1,2	0,8	---	37,0	---	---	45,0	82,0	10,1	7,8	18,0	
2008	35,1	1,2	0,8	---	37,0	---	---	46,2	83,2	9,5	7,3	16,8	
2009	36,3	1,1	0,8	---	38,2	---	---	45,1	83,2	9,6	7,2	16,8	
2010 <sup>p</sup>	35,6	1,1	0,8	---	37,5	---	---	45,6	83,2	9,6	7,3	16,8	
2011 <sup>p</sup>	35,6	1,1	0,9	---	37,6	---	---	45,9	83,6	9,3	7,1	16,4	

\* En vertu de la confidentialité, les données d'assurance provinciales ne sont pas déclarées.  
p : prévisions.

**Tableau B Ont. — total**
**Dépenses en médicaments par type et par source de financement et en tant que part des dépenses de santé publiques, privées et totales, Ontario, de 1985 à 2011 (suite)**

Année	Tous les médicaments			Dépenses de santé			Part des médicaments dans les dépenses publiques, privées et totales de santé		
	Publiques	Privées	Total	Publiques	Privées	Total	Publiques	Privées	Total
	(millions de dollars)						(part en pourcentage)		
1985	420,5	1 067,2	1 487,7	10 443,3	3 999,5	14 442,8	4,0	26,7	10,3
1986	504,5	1 259,2	1 763,7	11 730,2	4 367,1	16 097,2	4,3	28,8	11,0
1987	599,9	1 388,9	1 988,8	13 011,9	4 854,5	17 866,4	4,6	28,6	11,1
1988	700,4	1 556,3	2 256,7	14 497,9	5 321,9	19 819,8	4,8	29,2	11,4
1989	793,8	1 741,1	2 534,9	16 093,9	5 876,9	21 970,8	4,9	29,6	11,5
1990	933,6	1 906,2	2 839,8	17 332,8	6 466,2	23 799,1	5,4	29,5	11,9
1991	1 070,8	2 084,6	3 155,4	19 156,1	7 038,2	26 194,3	5,6	29,6	12,0
1992	1 247,8	2 353,7	3 601,5	20 001,5	7 573,7	27 575,2	6,2	31,1	13,1
1993	1 318,9	2 519,6	3 838,5	19 821,7	8 253,2	28 074,9	6,7	30,5	13,7
1994	1 305,1	2 641,0	3 946,1	20 008,4	8 740,7	28 749,1	6,5	30,2	13,7
1995	1 452,0	2 804,5	4 256,5	19 875,0	9 411,7	29 286,7	7,3	29,8	14,5
1996	1 438,2	2 917,0	4 355,2	20 038,3	9 655,3	29 693,7	7,2	30,2	14,7
1997	1 487,5	3 417,2	4 904,7	20 481,1	10 314,0	30 795,1	7,3	33,1	15,9
1998	1 639,8	3 862,9	5 502,8	22 030,1	11 095,5	33 125,6	7,4	34,8	16,6
1999	1 799,2	3 867,1	5 666,3	23 344,6	12 094,6	35 439,2	7,7	32,0	16,0
2000	2 047,0	4 244,5	6 291,5	25 957,7	13 082,2	39 040,0	7,9	32,4	16,1
2001	2 330,9	4 576,2	6 907,1	27 606,2	14 186,0	41 792,2	8,4	32,3	16,5
2002	2 672,1	4 972,6	7 644,8	29 563,0	15 841,5	45 404,6	9,0	31,4	16,8
2003	2 987,8	5 404,4	8 392,3	33 136,8	16 447,8	49 584,6	9,0	32,9	16,9
2004	3 313,0	5 738,2	9 051,2	35 588,2	17 727,8	53 316,0	9,3	32,4	17,0
2005	3 632,1	6 039,7	9 671,8	37 852,7	18 760,6	56 613,3	9,6	32,2	17,1
2006	3 904,0	6 456,3	10 360,3	40 162,8	19 991,2	60 154,0	9,7	32,3	17,2
2007	4 032,3	6 862,1	10 894,4	43 068,3	21 052,9	64 121,2	9,4	32,6	17,0
2008	4 287,6	7 297,7	11 585,4	46 168,1	21 821,9	67 990,0	9,3	33,4	17,0
2009	4 635,4	7 506,8	12 142,2	49 202,9	22 607,8	71 810,7	9,4	33,2	16,9
2010 <sup>p</sup>	4 590,7	7 637,8	12 228,5	51 676,7	23 792,3	75 469,0	8,9	32,1	16,2
2011 <sup>p</sup>	4 724,2	7 835,3	12 559,5	52 308,3	25 129,3	77 437,6	9,0	31,2	16,2
	(variation annuelle en pourcentage)								
1985	---	---	---	---	---	---			
1986	20,0	18,0	18,6	12,3	9,2	11,5			
1987	18,9	10,3	12,8	10,9	11,2	11,0			
1988	16,7	12,1	13,5	11,4	9,6	10,9			
1989	13,3	11,9	12,3	11,0	10,4	10,9			
1990	17,6	9,5	12,0	7,7	10,0	8,3			
1991	14,7	9,4	11,1	10,5	8,8	10,1			
1992	16,5	12,9	14,1	4,4	7,6	5,3			
1993	5,7	7,0	6,6	-0,9	9,0	1,8			
1994	-1,0	4,8	2,8	0,9	5,9	2,4			
1995	11,3	6,2	7,9	-0,7	7,7	1,9			
1996	-1,0	4,0	2,3	0,8	2,6	1,4			
1997	3,4	17,1	12,6	2,2	6,8	3,7			
1998	10,2	13,0	12,2	7,6	7,6	7,6			
1999	9,7	0,1	3,0	6,0	9,0	7,0			
2000	13,8	9,8	11,0	11,2	8,2	10,2			
2001	13,9	7,8	9,8	6,4	8,4	7,0			
2002	14,6	8,7	10,7	7,1	11,7	8,6			
2003	11,8	8,7	9,8	12,1	3,8	9,2			
2004	10,9	6,2	7,9	7,4	7,8	7,5			
2005	9,6	5,3	6,9	6,4	5,8	6,2			
2006	7,5	6,9	7,1	6,1	6,6	6,3			
2007	3,3	6,3	5,2	7,2	5,3	6,6			
2008	6,3	6,3	6,3	7,2	3,7	6,0			
2009	8,1	2,9	4,8	6,6	3,6	5,6			
2010 <sup>p</sup>	-1,0	1,7	0,7	5,0	5,2	5,1			
2011 <sup>p</sup>	2,9	2,6	2,7	1,2	5,6	2,6			
	(part en pourcentage des dépenses totales en médicaments)								
1985	28,3	71,7	100,0						
1986	28,6	71,4	100,0						
1987	30,2	69,8	100,0						
1988	31,0	69,0	100,0						
1989	31,3	68,7	100,0						
1990	32,9	67,1	100,0						
1991	33,9	66,1	100,0						
1992	34,6	65,4	100,0						
1993	34,4	65,6	100,0						
1994	33,1	66,9	100,0						
1995	34,1	65,9	100,0						
1996	33,0	67,0	100,0						
1997	30,3	69,7	100,0						
1998	29,8	70,2	100,0						
1999	31,8	68,2	100,0						
2000	32,5	67,5	100,0						
2001	33,7	66,3	100,0						
2002	35,0	65,0	100,0						
2003	35,6	64,4	100,0						
2004	36,6	63,4	100,0						
2005	37,6	62,4	100,0						
2006	37,7	62,3	100,0						
2007	37,0	63,0	100,0						
2008	37,0	63,0	100,0						
2009	38,2	61,8	100,0						
2010 <sup>p</sup>	37,5	62,5	100,0						
2011 <sup>p</sup>	37,6	62,4	100,0						

p : prévisions.

Base de données sur les dépenses nationales de santé, 2011, Institut canadien d'information sur la santé.

Tableau B Ont. — par habitant

Dépenses en médicaments par habitant, type, source de financement et dépenses de santé publiques, privées et totales, Ontario, 1985 à 2011

Année	Médicaments prescrits										Médicaments non prescrits		
	Province	Dépenses publiques			Total partiel Dépenses publiques	Dépenses privées			Total Médicaments prescrits	Privées (dépenses personnelles)			
		Fédéral	Fonds d'aide sociale			Assureurs*	Dépenses personnelles	Total partiel Dépenses privées		Médicaments en vente libre	Articles d'hygiène personnelle	Total Médicaments non prescrits	
			Commission des accidents du travail	Fonds d'assurance- médicaments (composante des primes)									
(\$ par habitant)													
1985	42,96	1,49	0,78	---	45,23	---	---	62,31	107,54	---	---	52,47	
1986	50,99	1,54	0,93	---	53,45	---	---	74,88	128,33	---	---	58,53	
1987	59,56	1,59	1,05	---	62,20	---	---	77,58	139,78	---	---	66,43	
1988	67,45	2,49	1,22	---	71,16	---	---	85,88	157,04	---	---	72,24	
1989	74,16	3,04	1,34	---	78,53	---	---	94,18	172,71	---	---	78,08	
1990	85,57	3,52	1,58	---	90,66	---	---	105,82	196,48	---	---	79,29	
1991	97,11	3,64	1,93	---	102,68	---	---	115,18	217,86	---	---	84,72	
1992	111,98	3,88	2,20	---	118,06	---	---	130,27	248,33	49,33	43,07	92,41	
1993	116,76	4,37	2,26	---	123,39	---	---	138,67	262,06	52,29	44,77	97,06	
1994	114,23	4,69	1,71	---	120,64	---	---	139,46	260,09	56,97	47,71	104,67	
1995	125,99	4,83	1,78	---	132,60	---	---	151,60	284,20	56,23	48,29	104,52	
1996	122,95	4,86	1,95	---	129,76	---	---	156,57	286,34	57,86	48,77	106,63	
1997	125,36	5,13	1,98	---	132,48	---	---	187,33	319,81	63,26	53,74	117,00	
1998	136,36	5,80	2,10	---	144,26	---	---	216,97	361,23	66,04	56,83	122,87	
1999	147,75	6,41	2,21	---	156,37	---	---	207,51	363,88	69,50	59,07	128,57	
2000	166,31	6,21	2,66	---	175,18	---	---	232,76	407,94	70,58	59,89	130,47	
2001	185,97	6,97	2,97	---	195,91	---	---	253,50	449,41	70,64	60,49	131,13	
2002	209,57	7,81	3,42	---	220,80	---	---	276,35	497,15	73,36	61,19	134,54	
2003	230,73	8,69	4,23	---	243,65	---	---	307,12	550,77	74,22	59,39	133,61	
2004	252,89	8,76	5,09	---	266,74	---	---	324,80	591,54	76,81	60,39	137,20	
2005	273,69	9,66	5,71	---	289,06	---	---	341,47	630,53	77,86	61,32	139,18	
2006	291,62	10,36	6,27	---	308,24	---	---	366,18	674,42	80,37	63,21	143,58	
2007	298,11	10,56	6,53	---	315,20	---	---	383,43	698,63	86,31	66,65	152,97	
2008	314,18	10,50	6,86	---	331,54	---	---	413,94	745,49	85,21	65,15	150,36	
2009	337,22	10,28	7,29	---	354,80	---	---	418,82	773,62	89,24	66,52	155,76	
2010 <sup>p</sup>	329,64	10,12	7,74	---	347,50	---	---	422,48	769,98	88,50	67,17	155,67	
2011 <sup>p</sup>	334,75	10,19	8,44	---	353,37	---	---	431,63	785,00	87,35	67,11	154,46	
(variation annuelle en pourcentage)													
1985	---	---	---	---	---	---	---	---	---	---	---	---	
1986	18,7	3,3	19,0	---	18,2	---	---	20,2	19,3	---	---	11,6	
1987	16,8	3,6	12,8	---	16,4	---	---	3,6	8,9	---	---	13,5	
1988	13,2	56,2	16,8	---	14,4	---	---	10,7	12,3	---	---	8,8	
1989	9,9	22,0	9,6	---	10,4	---	---	9,7	10,0	---	---	8,1	
1990	15,4	15,8	17,6	---	15,4	---	---	12,4	13,8	---	---	1,5	
1991	13,5	3,5	22,8	---	13,3	---	---	8,8	10,9	---	---	6,9	
1992	15,3	6,5	13,8	---	15,0	---	---	13,1	14,0	---	---	9,1	
1993	4,3	12,6	2,7	---	4,5	---	---	6,4	5,5	6,0	3,9	5,0	
1994	-2,2	7,4	-24,2	---	-2,2	---	---	0,6	-0,8	8,9	6,6	7,8	
1995	10,3	3,1	3,9	---	9,9	---	---	8,7	9,3	-1,3	1,2	-0,1	
1996	-2,4	0,6	9,6	---	-2,1	---	---	3,3	0,8	2,9	1,0	2,0	
1997	2,0	5,6	1,6	---	2,1	---	---	19,6	11,7	9,3	10,2	9,7	
1998	8,8	13,0	6,1	---	8,9	---	---	15,8	13,0	4,4	5,7	5,0	
1999	8,4	10,5	5,0	---	8,4	---	---	-4,4	0,7	5,2	3,9	4,6	
2000	12,6	-3,1	20,4	---	12,0	---	---	12,2	12,1	1,5	1,4	1,5	
2001	11,8	12,3	11,8	---	11,8	---	---	8,9	10,2	0,1	1,0	0,5	
2002	12,7	12,0	15,1	---	12,7	---	---	9,0	10,6	3,8	1,2	2,6	
2003	10,1	11,3	23,6	---	10,4	---	---	11,1	10,8	1,2	-2,9	-0,7	
2004	9,6	0,7	20,5	---	9,5	---	---	5,8	7,4	3,5	1,7	2,7	
2005	8,2	10,3	12,0	---	8,4	---	---	5,1	6,6	1,4	1,5	1,4	
2006	6,5	7,3	9,8	---	6,6	---	---	7,2	7,0	3,2	3,1	3,2	
2007	2,2	1,9	4,2	---	2,3	---	---	4,7	3,6	7,4	5,4	6,5	
2008	5,4	-0,6	5,1	---	5,2	---	---	8,0	6,7	-1,3	-2,2	-1,7	
2009	7,3	-2,1	6,3	---	7,0	---	---	1,2	3,8	4,7	2,1	3,6	
2010 <sup>p</sup>	-2,3	-1,6	6,2	---	-2,1	---	---	0,9	-0,5	-0,8	1,0	-0,1	
2011 <sup>p</sup>	1,6	0,7	9,0	---	1,7	---	---	2,2	2,0	-1,3	-0,1	-0,8	
(variation annuelle du pourcentage supérieure à l'inflation dans l'économie canadienne)													
1985	---	---	---	---	---	---	---	---	---	---	---	---	
1986	15,9	0,5	16,2	---	15,4	---	---	17,4	16,5	---	---	8,8	
1987	12,1	-1,1	8,0	---	11,6	---	---	-1,1	4,2	---	---	8,7	
1988	8,7	51,6	12,3	---	9,9	---	---	6,2	7,8	---	---	4,2	
1989	5,4	17,4	5,0	---	5,8	---	---	5,1	5,4	---	---	3,5	
1990	12,4	12,8	14,6	---	12,4	---	---	9,3	10,7	---	---	-1,5	
1991	10,7	0,7	20,0	---	10,5	---	---	6,1	8,1	---	---	4,1	
1992	14,1	5,3	12,6	---	13,7	---	---	11,8	12,7	---	---	7,8	
1993	2,8	11,2	1,3	---	3,1	---	---	5,0	4,1	4,6	2,5	3,6	
1994	-3,3	6,3	-25,3	---	-3,3	---	---	-0,5	-1,8	7,8	5,5	6,7	
1995	8,0	0,7	1,5	---	7,6	---	---	6,4	6,9	-3,6	-1,1	-2,5	
1996	-4,1	-1,1	7,9	---	-3,8	---	---	1,6	-0,9	1,2	-0,7	0,3	
1997	1,0	4,6	0,6	---	1,1	---	---	18,7	10,7	8,3	9,2	8,7	
1998	9,2	13,4	6,6	---	9,3	---	---	16,3	13,4	4,8	6,2	5,5	
1999	6,5	8,7	3,2	---	6,6	---	---	-6,2	-1,1	3,4	2,1	2,8	
2000	8,5	-7,2	16,3	---	7,9	---	---	8,1	8,0	-2,6	-2,7	-2,6	
2001	10,5	10,9	10,4	---	10,5	---	---	7,6	8,8	-1,3	-0,4	-0,8	
2002	11,6	10,9	14,0	---	11,7	---	---	8,0	9,6	2,8	0,1	1,6	
2003	7,2	8,4	20,7	---	7,5	---	---	8,2	7,9	-1,7	-5,8	-3,6	
2004	7,0	-1,9	17,9	---	6,9	---	---	3,2	4,8	0,9	-0,9	0,1	
2005	5,2	7,3	9,0	---	5,4	---	---	2,1	3,6	-1,6	-1,5	-1,6	
2006	3,8	4,5	7,0	---	3,8	---	---	4,4	4,2	0,4	0,3	0,4	
2007	-1,5	-1,7	0,5	---	-1,4	---	---	1,0	-0,1	3,7	1,8	2,9	
2008	0,5	-5,5	0,3	---	0,3	---	---	3,1	1,8	-6,2	-7,1	-6,6	
2009	10,0	0,6	9,0	---	9,7	---	---	3,9	6,5	7,4	4,8	6,3	
2010 <sup>p</sup>	-5,2	-4,5	3,2	---	-5,0	---	---	-2,1	-3,4	-3,8	-2,0	-3,0	
2011 <sup>p</sup>	-2,4	-3,3	5,0	---	-2,3	---	---	-1,8	-2,0	-5,3	-4,1	-4,8	

\* En vertu de la confidentialité, les données d'assurance provinciales ne sont pas déclarées.  
p : prévisions.

**Tableau B Ont. — par habitant**
**Dépenses en médicaments par habitant, type, source de financement et dépenses de santé publiques, privées et totales, Ontario, 1985 à 2011 (suite)**

Année	Tous les médicaments			Dépenses de santé			PIB implicite
	Publiques	Privées	Total	Publiques	Privées	Total	Indice de prix — Canada
	(\$ par habitant)						(1997 = 100)
1985	45,23	114,79	160,01	1 123,23	430,17	1 553,40	73,6
1986	53,45	133,42	186,87	1 242,85	462,71	1 705,55	75,6
1987	62,20	144,01	206,21	1 349,18	503,36	1 852,54	79,2
1988	71,16	158,13	229,28	1 473,03	540,72	2 013,75	82,8
1989	78,53	172,26	250,79	1 592,27	581,43	2 173,70	86,6
1990	90,66	185,11	275,77	1 683,15	627,92	2 311,07	89,2
1991	102,68	199,90	302,58	1 836,97	674,92	2 511,89	91,6
1992	118,06	222,68	340,74	1 892,32	716,54	2 608,87	92,8
1993	123,39	235,73	359,12	1 854,51	772,16	2 626,67	94,1
1994	120,64	244,13	364,76	1 849,50	807,95	2 657,46	95,2
1995	132,60	256,12	388,72	1 815,07	859,52	2 674,59	97,4
1996	129,76	263,20	392,96	1 808,02	871,18	2 679,20	99,0
1997	132,48	304,34	436,81	1 824,07	918,57	2 742,64	100,0
1998	144,26	339,84	484,10	1 938,07	976,12	2 914,19	99,6
1999	156,37	336,08	492,45	2 028,84	1 051,12	3 079,97	101,4
2000	175,18	363,23	538,41	2 221,39	1 119,54	3 340,92	105,5
2001	195,91	384,63	580,54	2 320,31	1 192,33	3 512,64	106,9
2002	220,80	410,89	631,69	2 442,81	1 309,00	3 751,81	108,1
2003	243,65	440,73	684,38	2 702,27	1 341,31	4 043,58	111,2
2004	266,74	462,00	728,74	2 865,32	1 427,33	4 292,65	114,1
2005	289,06	480,66	769,71	3 012,44	1 493,03	4 505,47	117,5
2006	308,24	509,76	818,00	3 171,08	1 578,42	4 749,50	120,8
2007	315,20	536,39	851,59	3 366,57	1 645,67	5 012,24	125,2
2008	331,54	564,30	895,85	3 569,99	1 687,39	5 257,38	131,3
2009	354,80	574,58	929,38	3 766,03	1 730,42	5 496,46	127,8
2010 <sup>p</sup>	347,50	578,16	925,65	3 911,74	1 800,99	5 712,73	131,5
2011 <sup>p</sup>	353,37	586,08	939,46	3 912,71	1 879,69	5 792,40	136,8
	(variation annuelle en pourcentage)						
1985	---	---	---	---	---	---	---
1986	18,2	16,2	16,8	10,6	7,6	9,8	2,8
1987	16,4	7,9	10,4	8,6	8,8	8,6	4,7
1988	14,4	9,8	11,2	9,2	7,4	8,7	4,5
1989	10,4	8,9	9,4	8,1	7,5	7,9	4,6
1990	15,4	7,5	10,0	5,7	8,0	6,3	3,0
1991	13,3	8,0	9,7	9,1	7,5	8,7	2,8
1992	15,0	11,4	12,6	3,0	6,2	3,9	1,3
1993	4,5	5,9	5,4	-2,0	7,8	0,7	1,4
1994	-2,2	3,6	1,6	-0,3	4,6	1,2	1,1
1995	9,9	4,9	6,6	-1,9	6,4	0,6	2,3
1996	-2,1	2,8	1,1	-0,4	1,4	0,2	1,7
1997	2,1	15,6	11,2	0,9	5,4	2,4	1,0
1998	8,9	11,7	10,8	6,3	6,3	6,3	-0,4
1999	8,4	-1,1	1,7	4,7	7,7	5,7	1,8
2000	12,0	8,1	9,3	9,5	6,5	8,5	4,1
2001	11,8	5,9	7,8	4,5	6,5	5,1	1,4
2002	12,7	6,8	8,8	5,3	9,8	6,8	1,0
2003	10,4	7,3	8,3	10,6	2,5	7,8	2,9
2004	9,5	4,8	6,5	6,0	6,4	6,2	2,6
2005	8,4	4,0	5,6	5,1	4,6	5,0	3,0
2006	6,6	6,1	6,3	5,3	5,7	5,4	2,8
2007	2,3	5,2	4,1	6,2	4,3	5,5	3,7
2008	5,2	5,2	5,2	6,0	2,5	4,9	4,9
2009	7,0	1,8	3,7	5,5	2,6	4,5	-2,7
2010 <sup>p</sup>	-2,1	0,6	-0,4	3,9	4,1	3,9	2,9
2011 <sup>p</sup>	1,7	1,4	1,5	0,0	4,4	1,4	4,0
	(variation annuelle du pourcentage supérieure à l'inflation dans l'économie canadienne)						
1985	---	---	---	---	---	---	---
1986	15,4	13,4	14,0	7,8	4,8	7,0	---
1987	11,6	3,2	5,6	3,8	4,0	3,9	---
1988	9,9	5,3	6,7	4,7	2,9	4,2	---
1989	5,8	4,4	4,8	3,5	3,0	3,4	---
1990	12,4	4,4	6,9	2,7	5,0	3,3	---
1991	10,5	5,2	7,0	6,4	4,7	5,9	---
1992	13,7	10,1	11,3	1,8	4,9	2,6	---
1993	3,1	4,4	4,0	-3,4	6,3	-0,8	---
1994	-3,3	2,5	0,5	-1,4	3,5	0,1	---
1995	7,6	2,6	4,2	-4,2	4,0	-1,7	---
1996	-3,8	1,1	-0,6	-2,1	-0,3	-1,5	---
1997	1,1	14,6	10,2	-0,1	4,4	1,4	---
1998	9,3	12,1	11,3	6,7	6,7	6,7	---
1999	6,6	-2,9	-0,1	2,9	5,9	3,9	---
2000	7,9	4,0	5,2	5,4	2,4	4,4	---
2001	10,5	4,5	6,5	3,1	5,1	3,8	---
2002	11,7	5,8	7,8	4,2	8,7	5,8	---
2003	7,5	4,4	5,4	7,7	-0,4	4,9	---
2004	6,9	2,2	3,9	3,4	3,8	3,6	---
2005	5,4	1,0	2,6	2,1	1,6	1,9	---
2006	3,8	3,3	3,5	2,5	2,9	2,6	---
2007	-1,4	1,5	0,4	2,5	0,6	1,9	---
2008	0,3	0,3	0,3	1,2	-2,3	0,0	---
2009	9,7	4,5	6,5	8,2	5,3	7,3	---
2010 <sup>p</sup>	-5,0	-2,3	-3,3	0,9	1,1	1,0	---
2011 <sup>p</sup>	-2,3	-2,6	-2,5	-4,0	0,4	-2,6	---

p : prévisions.

Base de données sur les dépenses nationales de santé, 2011, Institut canadien d'information sur la santé.

Ont.

Dépenses en médicaments au Canada, de 1985 à 2011

Tableau B Man. — total

Dépenses en médicaments par type et par source de financement et en tant que part des dépenses de santé publiques, privées et totales, Manitoba, de 1985 à 2011

Année	Médicaments prescrits											Médicaments non prescrits		
	Province	Dépenses publiques			Total partiel Dépenses publiques	Dépenses privées			Total Médicaments prescrits	Privées (dépenses personnelles)				
		Fédéral	Fonds d'aide sociale			Assureurs*	Dépenses personnelles	Total partiel Dépenses privées		Médicaments en vente libre	Articles d'hygiène personnelle	Total Médicaments non prescrits		
			Commission des accidents du travail	Fonds d'assurance- médicaments (composante des primes)										
(millions de dollars)														
1985	32,5	6,5	0,3	---	39,2	---	---	60,0	99,2	---	---	61,0		
1986	34,6	7,2	0,4	---	42,2	---	---	68,2	110,4	---	---	69,1		
1987	42,3	7,7	0,4	---	50,4	---	---	61,9	112,3	---	---	80,1		
1988	47,5	9,3	0,5	---	57,3	---	---	68,1	125,4	---	---	75,4		
1989	45,5	11,5	0,6	---	57,6	---	---	74,9	132,5	---	---	70,9		
1990	48,5	13,8	0,7	---	62,9	---	---	86,2	149,1	---	---	75,3		
1991	55,4	16,2	0,7	---	72,4	---	---	95,8	168,2	---	---	81,5		
1992	68,1	18,6	0,8	---	87,5	---	---	101,6	189,1	51,5	41,6	93,2		
1993	68,1	21,9	0,7	---	90,7	---	---	118,5	209,2	50,4	41,9	92,2		
1994	61,1	24,6	0,8	---	86,5	---	---	129,1	215,6	52,3	42,5	94,8		
1995	79,6	27,8	0,8	---	108,3	---	---	148,0	256,3	50,8	41,7	92,5		
1996	73,8	28,6	0,9	---	103,2	---	---	163,4	266,7	54,2	47,3	101,5		
1997	73,7	31,3	1,0	---	106,0	---	---	186,7	292,7	48,1	43,7	91,8		
1998	85,9	33,7	1,0	---	120,5	---	---	189,0	309,5	55,3	50,9	106,3		
1999	105,6	36,9	1,1	---	143,6	---	---	180,5	324,2	58,4	50,8	109,3		
2000	130,9	38,4	1,3	---	170,7	---	---	205,3	376,0	60,8	52,6	113,3		
2001	160,8	44,5	1,6	---	207,0	---	---	212,3	419,3	64,0	53,6	117,6		
2002	189,6	52,0	1,7	---	243,3	---	---	239,4	482,7	65,6	54,8	120,4		
2003	217,7	60,7	2,1	---	280,4	---	---	266,7	547,1	68,3	56,3	124,6		
2004	234,6	65,3	2,3	---	302,2	---	---	277,2	579,4	71,9	58,0	129,9		
2005	249,5	70,9	2,4	---	322,7	---	---	293,3	616,1	74,2	60,3	134,4		
2006	260,2	79,4	2,6	---	342,3	---	---	344,8	687,0	78,5	63,2	141,7		
2007	271,6	83,8	2,7	---	358,2	---	---	362,5	720,6	82,0	62,8	144,8		
2008	279,6	85,9	3,2	---	368,6	---	---	375,1	743,7	87,6	66,0	153,6		
2009	287,2	89,4	3,3	---	379,9	---	---	436,9	816,7	96,8	70,9	167,7		
2010 <sup>P</sup>	293,1	90,3	3,6	---	386,9	---	---	461,5	848,5	100,0	72,4	172,4		
2011 <sup>P</sup>	302,3	92,0	3,7	---	398,0	---	---	487,8	885,9	99,5	74,0	173,5		
(variation annuelle en pourcentage)														
1985	---	---	---	---	---	---	---	---	---	---	---	---		
1986	6,6	11,1	23,4	---	7,4	---	---	13,7	11,3	---	---	13,2		
1987	22,2	7,4	10,2	---	19,6	---	---	-9,3	1,7	---	---	16,0		
1988	12,4	19,8	25,2	---	13,6	---	---	10,1	11,7	---	---	-5,9		
1989	-4,1	24,1	8,5	---	0,5	---	---	10,1	5,7	---	---	-5,9		
1990	6,5	19,7	16,1	---	9,3	---	---	15,0	12,5	---	---	6,2		
1991	14,3	17,8	7,1	---	15,0	---	---	11,2	12,8	---	---	8,2		
1992	22,9	14,4	17,9	---	20,9	---	---	6,1	12,5	---	---	14,4		
1993	-0,1	17,9	-10,4	---	3,6	---	---	16,6	10,6	-2,3	0,6	-1,0		
1994	-10,2	12,1	5,3	---	-4,7	---	---	8,9	3,0	3,8	1,6	2,8		
1995	30,2	13,3	9,2	---	25,2	---	---	14,6	18,9	-2,9	-1,9	-2,4		
1996	-7,3	2,8	4,7	---	-4,6	---	---	10,4	4,1	6,7	13,3	9,7		
1997	-0,1	9,6	7,9	---	2,7	---	---	14,2	9,7	-11,2	-7,6	-9,5		
1998	16,5	7,4	2,5	---	13,7	---	---	1,2	5,7	15,0	16,6	15,8		
1999	22,9	9,7	13,8	---	19,2	---	---	-4,5	4,7	5,6	-0,2	2,8		
2000	24,0	4,0	20,6	---	18,8	---	---	13,7	16,0	4,1	3,4	3,7		
2001	22,8	16,0	18,0	---	21,3	---	---	3,4	11,5	5,3	2,0	3,8		
2002	17,9	16,7	7,9	---	17,6	---	---	12,8	15,1	2,4	2,2	2,3		
2003	14,8	16,7	19,9	---	15,3	---	---	11,4	13,3	4,1	2,8	3,5		
2004	7,7	7,7	13,0	---	7,8	---	---	4,0	5,9	5,3	3,0	4,3		
2005	6,4	8,5	1,4	---	6,8	---	---	5,8	6,3	3,2	3,8	3,5		
2006	4,3	12,1	10,9	---	6,0	---	---	17,5	11,5	5,9	4,8	5,4		
2007	4,4	5,5	5,2	---	4,6	---	---	5,1	4,9	4,4	-0,6	2,2		
2008	2,9	2,6	15,0	---	2,9	---	---	3,5	3,2	6,8	5,1	6,1		
2009	2,7	4,1	3,7	---	3,0	---	---	16,5	9,8	10,5	7,5	9,2		
2010 <sup>P</sup>	2,1	1,0	8,9	---	1,9	---	---	5,7	3,9	3,4	2,1	2,8		
2011 <sup>P</sup>	3,1	1,9	4,5	---	2,9	---	---	5,7	4,4	-0,6	2,2	0,6		
(part en pourcentage des dépenses totales en médicaments)														
1985	20,3	4,1	0,2	---	24,5	---	---	37,4	61,9	---	---	38,1		
1986	19,3	4,0	0,2	---	23,5	---	---	38,0	61,5	---	---	38,5		
1987	22,0	4,0	0,2	---	26,2	---	---	32,2	58,4	---	---	41,6		
1988	23,7	4,6	0,3	---	28,5	---	---	33,9	62,5	---	---	37,5		
1989	22,4	5,7	0,3	---	28,3	---	---	36,8	65,1	---	---	34,9		
1990	21,6	6,1	0,3	---	28,0	---	---	38,4	66,4	---	---	33,6		
1991	22,2	6,5	0,3	---	29,0	---	---	38,4	67,4	---	---	32,6		
1992	24,1	6,6	0,3	---	31,0	---	---	36,0	67,0	18,3	14,7	33,0		
1993	22,6	7,3	0,2	---	30,1	---	---	39,3	69,4	16,7	13,9	30,6		
1994	19,7	7,9	0,2	---	27,9	---	---	41,6	69,5	16,8	13,7	30,5		
1995	22,8	8,0	0,2	---	31,0	---	---	42,4	73,5	14,6	12,0	26,5		
1996	20,0	7,8	0,2	---	28,0	---	---	44,4	72,4	14,7	12,8	27,6		
1997	19,2	8,2	0,2	---	27,6	---	---	48,6	76,1	12,5	11,4	23,9		
1998	20,7	8,1	0,2	---	29,0	---	---	45,4	74,4	13,3	12,2	25,6		
1999	24,4	8,5	0,3	---	33,1	---	---	41,7	74,8	13,5	11,7	25,2		
2000	26,8	7,8	0,3	---	34,9	---	---	42,0	76,8	12,4	10,7	23,2		
2001	30,0	8,3	0,3	---	38,5	---	---	39,5	78,1	11,9	10,0	21,9		
2002	31,4	8,6	0,3	---	40,3	---	---	39,7	80,0	10,9	9,1	20,0		
2003	32,4	9,0	0,3	---	41,7	---	---	39,7	81,4	10,2	8,4	18,6		
2004	33,1	9,2	0,3	---	42,6	---	---	39,1	81,7	10,1	8,2	18,3		
2005	33,2	9,4	0,3	---	43,0	---	---	39,1	82,1	9,9	8,0	17,9		
2006	31,4	9,6	0,3	---	41,3	---	---	41,6	82,9	9,5	7,6	17,1		
2007	31,4	9,7	0,3	---	41,4	---	---	41,9	83,3	9,5	7,3	16,7		
2008	31,2	9,6	0,4	---	41,1	---	---	41,8	82,9	9,8	7,4	17,1		
2009	29,2	9,1	0,3	---	38,6	---	---	44,4	83,0	9,8	7,2	17,0		
2010 <sup>P</sup>	28,7	8,8	0,3	---	37,9	---	---	45,2	83,1	9,8	7,1	16,9		
2011 <sup>P</sup>	28,5	8,7	0,4	---	37,6	---	---	46,1	83,6	9,4	7,0	16,4		

\* En vertu de la confidentialité, les données d'assurance provinciales ne sont pas déclarées.  
P : prévisions.

Base de données sur les dépenses nationales de santé, 2011, Institut canadien d'information sur la santé.



**Tableau B Man. — total**
**Dépenses en médicaments par type et par source de financement et en tant que part des dépenses de santé publiques, privées et totales, Manitoba, de 1985 à 2011 (suite)**

Année	Tous les médicaments			Dépenses de santé			Part des médicaments dans les dépenses publiques, privées et totales de santé		
	Publiques	Privées	Total	Publiques	Privées	Total	Publiques	Privées	Total
	(millions de dollars)						(part en pourcentage)		
1985	39,2	121,0	160,2	1 310,9	415,6	1 726,5	3,0	29,1	9,3
1986	42,2	137,3	179,4	1 425,8	463,9	1 889,7	3,0	29,6	9,5
1987	50,4	141,9	192,4	1 530,2	449,9	1 980,2	3,3	31,5	9,7
1988	57,3	143,4	200,7	1 634,3	435,4	2 069,6	3,5	32,9	9,7
1989	57,6	145,8	203,4	1 773,2	484,2	2 257,4	3,2	30,1	9,0
1990	62,9	161,5	224,4	1 951,1	533,2	2 484,3	3,2	30,3	9,0
1991	72,4	177,3	249,6	2 006,0	570,0	2 576,0	3,6	31,1	9,7
1992	87,5	194,8	282,3	2 099,3	602,6	2 701,9	4,2	32,3	10,4
1993	90,7	210,8	301,5	2 088,9	660,2	2 749,1	4,3	31,9	11,0
1994	86,5	223,9	310,4	2 115,7	689,2	2 804,9	4,1	32,5	11,1
1995	108,3	240,5	348,8	2 179,4	736,1	2 915,5	5,0	32,7	12,0
1996	103,2	264,9	368,2	2 185,3	786,8	2 972,0	4,7	33,7	12,4
1997	106,0	278,5	384,5	2 251,9	848,6	3 100,5	4,7	32,8	12,4
1998	120,5	295,2	415,8	2 388,6	897,7	3 286,3	5,0	32,9	12,7
1999	143,6	289,8	433,4	2 714,9	985,9	3 700,8	5,3	29,4	11,7
2000	170,7	318,6	489,3	3 005,3	1 058,2	4 063,6	5,7	30,1	12,0
2001	207,0	329,9	536,9	3 184,5	1 197,1	4 381,6	6,5	27,6	12,3
2002	243,3	359,8	603,1	3 360,1	1 247,1	4 607,2	7,2	28,8	13,1
2003	280,4	391,3	671,7	3 645,0	1 282,1	4 927,1	7,7	30,5	13,6
2004	302,2	407,1	709,4	3 889,4	1 345,3	5 234,7	7,8	30,3	13,6
2005	322,7	427,8	750,5	4 188,8	1 429,5	5 618,3	7,7	29,9	13,4
2006	342,3	486,5	828,7	4 429,3	1 547,1	5 976,4	7,7	31,4	13,9
2007	358,2	507,2	865,4	4 682,5	1 600,0	6 282,5	7,6	31,7	13,8
2008	368,6	528,7	897,3	5 020,9	1 726,8	6 747,7	7,3	30,6	13,3
2009	379,9	604,6	984,4	5 472,5	1 841,5	7 314,0	6,9	32,8	13,5
2010 <sup>p</sup>	386,9	634,0	1 020,9	5 697,1	1 958,0	7 655,0	6,8	32,4	13,3
2011 <sup>p</sup>	398,0	661,3	1 059,3	6 021,0	2 038,4	8 059,4	6,6	32,4	13,1
	(variation annuelle en pourcentage)								
1985	---	---	---	---	---	---			
1986	7,4	13,5	12,0	8,8	11,6	9,5			
1987	19,6	3,4	7,2	7,3	-3,0	4,8			
1988	13,6	1,1	4,4	6,8	-3,2	4,5			
1989	0,5	1,7	1,4	8,5	11,2	9,1			
1990	9,3	10,7	10,3	10,0	10,1	10,1			
1991	15,0	9,8	11,2	2,8	6,9	3,7			
1992	20,9	9,9	13,1	4,7	5,7	4,9			
1993	3,6	8,2	6,8	-0,5	9,6	1,7			
1994	-4,7	6,2	3,0	1,3	4,4	2,0			
1995	25,2	7,4	12,4	3,0	6,8	3,9			
1996	-4,6	10,1	5,6	0,3	6,9	1,9			
1997	2,7	5,1	4,4	3,0	7,9	4,3			
1998	13,7	6,0	8,1	6,1	5,8	6,0			
1999	19,2	-1,8	4,3	13,7	9,8	12,6			
2000	18,8	10,0	12,9	10,7	7,3	9,8			
2001	21,3	3,5	9,7	6,0	13,1	7,8			
2002	17,6	9,0	12,3	5,5	4,2	5,1			
2003	15,3	8,8	11,4	8,5	2,8	6,9			
2004	7,8	4,1	5,6	6,7	4,9	6,2			
2005	6,8	5,1	5,8	7,7	6,3	7,3			
2006	6,0	13,7	10,4	5,7	8,2	6,4			
2007	4,6	4,3	4,4	5,7	3,4	5,1			
2008	2,9	4,2	3,7	7,2	7,9	7,4			
2009	3,0	14,4	9,7	9,0	6,6	8,4			
2010 <sup>p</sup>	1,9	4,9	3,7	4,1	6,3	4,7			
2011 <sup>p</sup>	2,9	4,3	3,8	5,7	4,1	5,3			
	(part en pourcentage des dépenses totales en médicaments)								
1985	24,5	75,5	100,0						
1986	23,5	76,5	100,0						
1987	26,2	73,8	100,0						
1988	28,5	71,5	100,0						
1989	28,3	71,7	100,0						
1990	28,0	72,0	100,0						
1991	29,0	71,0	100,0						
1992	31,0	69,0	100,0						
1993	30,1	69,9	100,0						
1994	27,9	72,1	100,0						
1995	31,0	69,0	100,0						
1996	28,0	72,0	100,0						
1997	27,6	72,4	100,0						
1998	29,0	71,0	100,0						
1999	33,1	66,9	100,0						
2000	34,9	65,1	100,0						
2001	38,5	61,5	100,0						
2002	40,3	59,7	100,0						
2003	41,7	58,3	100,0						
2004	42,6	57,4	100,0						
2005	43,0	57,0	100,0						
2006	41,3	58,7	100,0						
2007	41,4	58,6	100,0						
2008	41,1	58,9	100,0						
2009	38,6	61,4	100,0						
2010 <sup>p</sup>	37,9	62,1	100,0						
2011 <sup>p</sup>	37,6	62,4	100,0						

p : prévisions.

Base de données sur les dépenses nationales de santé, 2011, Institut canadien d'information sur la santé.

**Man.**

Tableau B Man. — par habitant

Dépenses en médicaments par habitant, type, source de financement et dépenses de santé publiques, privées et totales, Manitoba, 1985 à 2011

Année	Médicaments prescrits										Médicaments non prescrits		
	Province	Dépenses publiques			Total partiel Dépenses publiques	Dépenses privées			Total Médicaments prescrits	Privées (dépenses personnelles)			
		Fédéral	Fonds d'aide sociale			Assureurs*	Dépenses personnelles	Total partiel Dépenses privées		Médicaments en vente libre	Articles d'hygiène personnelle	Total Médicaments non prescrits	
			Commission des accidents du travail	Fonds d'assurance- médicaments (composante des primes)									
(\$ par habitant)													
1985	29,98	6,00	0,28	---	36,26	---	---	55,40	91,67	---	---	56,35	
1986	31,68	6,60	0,34	---	38,62	---	---	62,48	101,10	---	---	63,26	
1987	38,48	7,05	0,38	---	45,91	---	---	56,33	102,25	---	---	72,94	
1988	43,10	8,42	0,47	---	51,99	---	---	61,78	113,77	---	---	68,38	
1989	41,26	10,44	0,51	---	52,20	---	---	67,91	120,11	---	---	64,25	
1990	43,87	12,47	0,59	---	56,92	---	---	77,93	134,85	---	---	68,11	
1991	49,95	14,63	0,63	---	65,21	---	---	86,34	151,55	---	---	73,41	
1992	61,22	16,69	0,74	---	78,65	---	---	91,33	169,98	46,32	37,42	83,73	
1993	60,90	19,59	0,66	---	81,15	---	---	106,06	187,21	45,06	37,46	82,52	
1994	54,43	21,86	0,69	---	76,99	---	---	114,94	191,92	46,55	37,86	84,41	
1995	70,49	24,65	0,75	---	95,89	---	---	131,08	226,97	44,97	36,96	81,93	
1996	65,03	25,22	0,78	---	91,03	---	---	144,10	235,13	47,77	41,69	89,46	
1997	64,88	27,59	0,84	---	93,31	---	---	164,30	257,61	42,34	38,45	80,79	
1998	75,51	29,60	0,86	---	105,97	---	---	166,11	272,09	48,64	44,77	93,41	
1999	92,43	32,32	0,98	---	125,72	---	---	158,03	283,75	51,13	44,50	95,63	
2000	114,11	33,47	1,17	---	148,75	---	---	178,93	327,68	52,97	45,82	98,79	
2001	139,70	38,69	1,38	---	179,77	---	---	184,40	364,17	55,61	46,57	102,18	
2002	164,09	45,00	1,48	---	210,57	---	---	207,17	417,74	56,75	47,43	104,18	
2003	187,38	52,22	1,77	---	241,36	---	---	229,51	470,87	58,77	48,48	107,26	
2004	200,39	55,82	1,98	---	258,19	---	---	236,82	495,01	61,42	49,58	111,00	
2005	212,51	60,36	2,00	---	274,87	---	---	249,84	524,71	63,18	51,32	114,50	
2006	219,78	67,07	2,20	---	289,06	---	---	291,19	580,25	66,33	53,35	119,68	
2007	227,59	70,19	2,30	---	300,08	---	---	303,69	603,76	68,69	52,61	121,30	
2008	231,90	71,27	2,61	---	305,79	---	---	311,15	616,94	72,65	54,74	127,39	
2009	235,46	73,34	2,68	---	311,48	---	---	358,21	669,69	79,36	58,14	137,50	
2010 <sup>p</sup>	237,21	73,12	2,88	---	313,21	---	---	373,60	686,81	80,97	58,60	139,57	
2011 <sup>p</sup>	242,38	73,81	2,98	---	319,17	---	---	391,20	710,37	79,77	59,32	139,09	
(variation annuelle en pourcentage)													
1985	---	---	---	---	---	---	---	---	---	---	---	---	
1986	5,6	10,1	22,4	---	6,5	---	---	12,8	10,3	---	---	12,3	
1987	21,5	6,8	9,5	---	18,9	---	---	-9,8	1,1	---	---	15,3	
1988	12,0	19,4	24,8	---	13,2	---	---	9,7	11,3	---	---	-6,3	
1989	-4,3	23,9	8,3	---	0,4	---	---	9,9	5,6	---	---	-6,0	
1990	6,3	19,5	15,9	---	9,0	---	---	14,8	12,3	---	---	6,0	
1991	13,9	17,3	6,8	---	14,6	---	---	10,8	12,4	---	---	7,8	
1992	22,6	14,1	17,5	---	20,6	---	---	5,8	12,2	---	---	14,1	
1993	-0,5	17,4	-10,8	---	3,2	---	---	16,1	10,1	-2,7	0,1	-1,4	
1994	-10,6	11,6	4,8	---	-5,1	---	---	8,4	2,5	3,3	1,1	2,3	
1995	29,5	12,7	8,7	---	24,6	---	---	14,0	18,3	-3,4	-2,4	-2,9	
1996	-7,7	2,3	4,2	---	-5,1	---	---	9,9	3,6	6,2	12,8	9,2	
1997	-0,2	9,4	7,8	---	2,5	---	---	14,0	9,6	-11,4	-7,8	-9,7	
1998	16,4	7,3	2,4	---	13,6	---	---	1,1	5,6	14,9	16,4	15,6	
1999	22,4	9,2	13,3	---	18,6	---	---	-4,9	4,3	5,1	-0,6	2,4	
2000	23,5	3,5	20,1	---	18,3	---	---	13,2	15,5	3,6	3,0	3,3	
2001	22,4	15,6	17,6	---	20,9	---	---	3,1	11,1	5,0	1,6	3,4	
2002	17,5	16,3	7,5	---	17,1	---	---	12,3	14,7	2,0	1,8	2,0	
2003	14,2	16,1	19,2	---	14,6	---	---	10,8	12,7	3,6	2,2	3,0	
2004	6,9	6,9	12,1	---	7,0	---	---	3,2	5,1	4,5	2,3	3,5	
2005	6,0	8,1	1,1	---	6,5	---	---	5,5	6,0	2,9	3,5	3,2	
2006	3,4	11,1	9,9	---	5,2	---	---	16,6	10,6	5,0	3,9	4,5	
2007	3,6	4,6	4,3	---	3,8	---	---	4,3	4,1	3,6	-1,4	1,4	
2008	1,9	1,5	13,8	---	1,9	---	---	2,5	2,2	5,8	4,0	5,0	
2009	1,5	2,9	2,5	---	1,9	---	---	15,1	8,6	9,2	6,2	7,9	
2010 <sup>p</sup>	0,7	-0,3	7,5	---	0,6	---	---	4,3	2,6	2,0	0,8	1,5	
2011 <sup>p</sup>	2,2	0,9	3,5	---	1,9	---	---	4,7	3,4	-1,5	1,2	-0,3	
(variation annuelle du pourcentage supérieure à l'inflation dans l'économie canadienne)													
1985	---	---	---	---	---	---	---	---	---	---	---	---	
1986	2,8	7,3	19,6	---	3,7	---	---	10,0	7,5	---	---	9,5	
1987	16,7	2,0	4,8	---	14,1	---	---	-14,6	-3,6	---	---	10,6	
1988	7,5	14,9	20,2	---	8,7	---	---	5,1	6,7	---	---	-10,8	
1989	-8,8	19,4	3,8	---	-4,2	---	---	5,3	1,0	---	---	-10,6	
1990	3,3	16,4	12,9	---	6,0	---	---	11,7	9,3	---	---	3,0	
1991	11,1	14,6	4,0	---	11,8	---	---	8,0	9,6	---	---	5,0	
1992	21,3	12,8	16,3	---	19,4	---	---	4,5	10,9	---	---	12,8	
1993	-2,0	16,0	-12,2	---	1,7	---	---	14,7	8,7	-4,2	-1,3	-2,9	
1994	-11,7	10,5	3,7	---	-6,2	---	---	7,3	1,4	2,2	0,0	1,2	
1995	27,2	10,4	6,3	---	22,2	---	---	11,7	15,9	-5,7	-4,7	-5,3	
1996	-9,4	0,6	2,6	---	-6,7	---	---	8,3	1,9	4,6	11,1	7,5	
1997	-1,2	8,4	6,8	---	1,5	---	---	13,0	8,6	-12,4	-8,8	-10,7	
1998	16,8	7,7	2,8	---	14,0	---	---	1,5	6,1	15,3	16,9	16,1	
1999	20,6	7,4	11,5	---	16,8	---	---	-6,7	2,5	3,3	-2,4	0,6	
2000	19,4	-0,6	16,0	---	14,2	---	---	9,1	11,4	-0,5	-1,2	-0,8	
2001	21,1	14,3	16,2	---	19,5	---	---	1,7	9,8	3,6	0,3	2,1	
2002	16,4	15,2	8,4	---	16,1	---	---	11,3	13,7	1,0	0,8	0,9	
2003	11,3	13,2	16,3	---	11,7	---	---	7,9	9,8	0,7	-0,7	0,1	
2004	4,4	4,3	9,6	---	4,4	---	---	0,6	2,5	1,9	-0,3	0,9	
2005	3,0	5,1	-1,9	---	3,5	---	---	2,5	3,0	-0,1	0,5	0,1	
2006	0,6	8,3	7,2	---	2,4	---	---	13,8	7,8	2,2	1,2	1,7	
2007	-0,1	1,0	0,6	---	0,1	---	---	0,6	0,4	-0,1	-5,1	-2,3	
2008	-3,0	-3,3	9,0	---	-3,0	---	---	-2,4	-2,7	0,9	-0,8	0,2	
2009	4,2	5,6	5,3	---	4,6	---	---	17,8	11,3	11,9	8,9	10,6	
2010 <sup>p</sup>	-2,2	-3,2	4,6	---	-2,4	---	---	1,4	-0,4	-0,9	-2,2	-1,4	
2011 <sup>p</sup>	-1,8	-3,0	-0,5	---	-2,1	---	---	0,7	-0,6	-5,5	-2,8	-4,3	

\* En vertu de la confidentialité, les données d'assurance provinciales ne sont pas déclarées.  
p : prévisions.

**Tableau B Man. — par habitant**
**Dépenses en médicaments par habitant, type, source de financement et dépenses de santé publiques, privées et totales, Manitoba, 1985 à 2011 (suite)**

Année	Tous les médicaments			Dépenses de santé			PIB implicite Indice de prix — Canada (1997 = 100)
	Publiques	Privées	Total	Publiques	Privées	Total	
	(\$ par habitant)						
1985	36,26	111,76	148,02	1 211,28	383,98	1 595,25	73,6
1986	38,62	125,74	164,36	1 306,04	424,97	1 731,01	75,6
1987	45,91	129,27	175,18	1 393,62	409,78	1 803,40	79,2
1988	51,99	130,16	182,14	1 482,95	395,06	1 878,01	82,8
1989	52,20	132,15	184,35	1 606,82	438,77	2 045,59	86,6
1990	56,92	146,04	202,96	1 764,67	482,25	2 246,92	89,2
1991	65,21	159,76	224,97	1 807,82	513,71	2 321,53	91,6
1992	78,65	175,06	253,71	1 886,70	541,56	2 428,27	92,8
1993	81,15	188,58	269,73	1 869,05	590,76	2 459,81	94,1
1994	76,99	199,34	276,33	1 883,55	613,62	2 497,17	95,2
1995	95,89	213,01	308,90	1 930,11	651,90	2 582,01	97,4
1996	91,03	233,57	324,60	1 926,73	693,69	2 620,42	99,0
1997	93,31	245,09	338,40	1 982,07	746,91	2 728,98	100,0
1998	105,97	259,52	365,50	2 099,81	789,20	2 889,01	99,6
1999	125,72	253,66	379,38	2 376,29	862,92	3 239,21	101,4
2000	148,75	277,72	426,47	2 619,32	922,32	3 541,64	105,5
2001	179,77	286,58	466,36	2 766,07	1 039,77	3 805,84	106,9
2002	210,57	311,35	521,92	2 907,70	1 079,23	3 986,93	108,1
2003	241,36	336,76	578,13	3 137,12	1 103,43	4 240,55	111,2
2004	258,19	347,82	606,02	3 322,67	1 149,28	4 471,95	114,1
2005	274,87	364,34	639,21	3 567,54	1 217,48	4 785,02	117,5
2006	289,06	410,87	699,92	3 740,87	1 306,65	5 047,52	120,8
2007	300,08	424,99	725,06	3 923,16	1 340,54	5 263,70	125,2
2008	305,79	438,54	744,33	4 164,91	1 432,45	5 597,37	131,3
2009	311,48	495,71	807,19	4 487,29	1 509,93	5 997,22	127,8
2010 <sup>p</sup>	313,21	513,17	826,38	4 611,46	1 584,87	6 196,32	131,5
2011 <sup>p</sup>	319,17	530,30	849,46	4 828,27	1 634,61	6 462,88	136,8
	(variation annuelle en pourcentage)						
1985	---	---	---	---	---	---	---
1986	6,5	12,5	11,0	7,8	10,7	8,5	2,8
1987	18,9	2,8	6,6	6,7	-3,6	4,2	4,7
1988	13,2	0,7	4,0	6,4	-3,6	4,1	4,5
1989	0,4	1,5	1,2	8,4	11,1	8,9	4,6
1990	9,0	10,5	10,1	9,8	9,9	9,8	3,0
1991	14,6	9,4	10,8	2,4	6,5	3,3	2,8
1992	20,6	9,6	12,8	4,4	5,4	4,6	1,3
1993	3,2	7,7	6,3	-0,9	9,1	1,3	1,4
1994	-5,1	5,7	2,4	0,8	3,9	1,5	1,1
1995	24,6	6,9	11,8	2,5	6,2	3,4	2,3
1996	-5,1	9,7	5,1	-0,2	6,4	1,5	1,7
1997	2,5	4,9	4,3	2,9	7,7	4,1	1,0
1998	13,6	5,9	8,0	5,9	5,7	5,9	-0,4
1999	18,6	-2,3	3,8	13,2	9,3	12,1	1,8
2000	18,3	9,5	12,4	10,2	6,9	9,3	4,1
2001	20,9	3,2	9,4	5,6	12,7	7,5	1,4
2002	17,1	8,6	11,9	5,1	3,8	4,8	1,0
2003	14,6	8,2	10,8	7,9	2,2	6,4	2,9
2004	7,0	3,3	4,8	5,9	4,2	5,5	2,6
2005	6,5	4,7	5,5	7,4	5,9	7,0	3,0
2006	5,2	12,8	9,5	4,9	7,3	5,5	2,8
2007	3,8	3,4	3,6	4,9	2,6	4,3	3,7
2008	1,9	3,2	2,7	6,2	6,9	6,3	4,9
2009	1,9	13,0	8,4	7,7	5,4	7,1	-2,7
2010 <sup>p</sup>	0,6	3,5	2,4	2,8	5,0	3,3	2,9
2011 <sup>p</sup>	1,9	3,3	2,8	4,7	3,1	4,3	4,0
	(variation annuelle du pourcentage supérieure à l'inflation dans l'économie canadienne)						
1985	---	---	---	---	---	---	---
1986	3,7	9,7	8,2	5,0	7,9	5,7	5,7
1987	14,1	-1,9	1,8	2,0	-8,3	-0,6	-0,6
1988	8,7	-3,8	-0,5	1,9	-8,1	-0,4	-0,4
1989	-4,2	-3,0	-3,4	3,8	6,5	4,4	4,4
1990	6,0	7,5	7,1	6,8	6,9	6,8	6,8
1991	11,8	6,6	8,1	-0,3	3,8	0,6	0,6
1992	19,4	8,3	11,5	3,1	4,2	3,3	3,3
1993	1,7	6,3	4,9	-2,4	7,6	-0,1	-0,1
1994	-6,2	4,6	1,3	-0,3	2,8	0,4	0,4
1995	22,2	4,5	9,4	0,1	3,9	1,1	1,1
1996	-6,7	8,0	3,4	-1,8	4,7	-0,2	-0,2
1997	1,5	3,9	3,3	1,9	6,7	3,2	3,2
1998	14,0	6,3	8,4	6,4	6,1	6,3	6,3
1999	16,8	-4,1	2,0	11,4	7,5	10,3	10,3
2000	14,2	5,4	8,3	6,1	2,8	5,2	5,2
2001	19,5	1,8	8,0	4,2	11,4	6,1	6,1
2002	16,1	7,6	10,9	4,1	2,8	3,7	3,7
2003	11,7	5,3	7,9	5,0	-0,7	3,5	3,5
2004	4,4	0,7	2,2	3,3	1,6	2,9	2,9
2005	3,5	1,7	2,5	4,4	2,9	4,0	4,0
2006	2,4	10,0	6,7	2,1	4,5	2,7	2,7
2007	0,1	-0,2	-0,1	1,2	-1,1	0,6	0,6
2008	-3,0	-1,7	-2,2	1,3	2,0	1,5	1,5
2009	4,6	15,7	11,2	10,4	8,1	9,9	9,9
2010 <sup>p</sup>	-2,4	0,6	-0,6	-0,2	2,0	0,4	0,4
2011 <sup>p</sup>	-2,1	-0,7	-1,2	0,7	-0,9	0,3	0,3

p : prévisions.

Base de données sur les dépenses nationales de santé, 2011, Institut canadien d'information sur la santé.

**Man.**

Dépenses en médicaments au Canada, de 1985 à 2011

Tableau B Sask. — total

Dépenses en médicaments par type et par source de financement et en tant que part des dépenses de santé publiques, privées et totales, Saskatchewan, de 1985 à 2011

Année	Médicaments prescrits									Médicaments non prescrits		
	Province	Dépenses publiques			Total partiel Dépenses publiques	Dépenses privées			Total Médicaments prescrits	Privées (dépenses personnelles)		
		Fédéral	Fonds d'aide sociale Commission des accidents du travail	Fonds d'assurance- médicaments (composante des primes)		Assureurs*	Dépenses personnelles	Total partiel Dépenses privées		Médicaments en vente libre	Articles d'hygiène personnelle	Total Médicaments non prescrits
	(millions de dollars)											
1985	67,6	6,3	0,1	---	74,0	---	---	26,8	100,8	---	---	35,3
1986	81,1	7,1	0,1	---	88,3	---	---	33,8	122,1	---	---	40,0
1987	67,8	7,7	0,2	---	75,7	---	---	42,5	118,2	---	---	46,4
1988	63,0	9,7	0,3	---	73,1	---	---	53,5	126,5	---	---	58,3
1989	74,8	12,2	0,2	---	87,2	---	---	67,3	154,5	---	---	73,2
1990	88,7	14,5	0,3	---	103,5	---	---	79,5	183,0	---	---	74,4
1991	93,5	16,8	0,3	---	110,6	---	---	89,2	199,8	---	---	73,0
1992	85,0	19,0	0,3	---	104,3	---	---	99,5	203,8	40,6	35,6	76,2
1993	57,8	22,4	0,4	---	80,6	---	---	126,7	207,3	49,9	44,9	94,8
1994	56,2	25,0	0,4	---	81,6	---	---	141,3	222,9	51,7	45,5	97,2
1995	63,8	28,0	0,5	---	92,2	---	---	146,8	239,0	50,1	44,7	94,8
1996	66,6	28,8	0,8	---	96,2	---	---	148,1	244,3	47,4	44,8	92,2
1997	69,3	31,2	0,8	---	101,3	---	---	161,2	262,5	48,9	47,3	96,2
1998	78,9	33,7	0,9	---	113,6	---	---	167,4	280,9	47,6	46,7	94,4
1999	89,1	38,8	1,1	---	129,0	---	---	174,0	303,0	52,8	48,7	101,5
2000	100,2	42,3	1,3	---	143,8	---	---	185,6	329,4	55,9	51,0	106,9
2001	116,3	48,1	1,6	---	165,9	---	---	216,1	382,1	57,1	50,5	107,7
2002	133,9	55,2	1,9	---	191,0	---	---	222,5	413,6	58,1	51,3	109,4
2003	151,4	62,5	2,2	---	216,1	---	---	252,3	468,4	57,4	50,0	107,4
2004	168,1	64,9	2,5	---	235,5	---	---	274,1	509,6	60,4	51,8	112,3
2005	185,4	68,2	2,6	---	256,2	---	---	286,1	542,3	61,7	53,4	115,2
2006	201,9	73,1	2,8	---	277,9	---	---	282,5	560,4	63,0	54,0	117,0
2007	241,0	75,7	3,0	---	319,7	---	---	300,9	620,7	65,2	53,2	118,4
2008	269,0	78,5	3,4	---	350,9	---	---	289,2	640,1	69,0	54,5	123,5
2009	286,2	82,9	3,5	---	372,6	---	---	322,3	694,9	74,9	57,5	132,3
2010 <sup>p</sup>	316,4	84,0	4,1	---	404,5	---	---	373,9	778,4	77,5	58,8	136,2
2011 <sup>p</sup>	323,6	85,5	4,6	---	413,7	---	---	431,3	845,0	78,0	59,7	137,7
	(variation annuelle en pourcentage)											
1985	---	---	---	---	---	---	---	---	---	---	---	---
1986	20,0	13,1	2,4	---	19,3	---	---	25,8	21,1	---	---	13,2
1987	-16,4	8,9	42,4	---	-14,2	---	---	25,8	-3,2	---	---	16,0
1988	-7,1	26,1	58,9	---	-3,5	---	---	25,8	7,0	---	---	25,6
1989	18,7	25,3	-28,9	---	19,4	---	---	25,8	22,1	---	---	25,6
1990	18,7	18,6	9,8	---	18,6	---	---	18,2	18,5	---	---	1,6
1991	5,4	16,1	5,4	---	6,9	---	---	12,2	9,2	---	---	-1,9
1992	-9,1	12,9	20,3	---	-5,7	---	---	11,5	2,0	---	---	4,5
1993	-32,0	18,1	32,9	---	-22,7	---	---	27,3	1,7	22,7	26,3	24,4
1994	-2,8	11,7	-2,2	---	1,3	---	---	11,5	7,5	3,6	1,3	2,5
1995	13,6	11,7	16,1	---	13,0	---	---	3,9	7,2	-3,0	-1,9	-2,5
1996	4,4	3,0	63,1	---	4,3	---	---	0,9	2,2	-5,4	0,4	-2,7
1997	4,0	8,3	4,3	---	5,3	---	---	8,8	7,4	3,1	5,5	4,3
1998	13,9	8,1	9,6	---	12,1	---	---	3,9	7,0	-2,5	-1,2	-1,9
1999	12,9	15,1	22,0	---	13,6	---	---	3,9	7,8	10,8	4,1	7,5
2000	12,4	9,0	16,4	---	11,4	---	---	6,7	8,7	5,8	4,9	5,4
2001	16,1	13,8	18,5	---	15,4	---	---	16,4	16,0	2,2	-1,0	0,7
2002	15,1	14,9	20,9	---	15,1	---	---	3,0	8,2	1,7	1,5	1,6
2003	13,1	13,1	14,4	---	13,1	---	---	13,4	13,2	-1,3	-2,6	-1,9
2004	11,0	3,8	17,3	---	9,0	---	---	8,6	8,8	5,3	3,7	4,5
2005	10,3	5,1	2,2	---	8,8	---	---	4,4	6,4	2,2	3,1	2,6
2006	8,9	7,3	9,3	---	8,5	---	---	-1,3	3,3	2,1	1,1	1,6
2007	19,4	3,5	6,1	---	15,1	---	---	6,5	10,8	3,5	-1,4	1,2
2008	11,6	3,7	13,8	---	9,7	---	---	-3,9	3,1	5,9	2,4	4,3
2009	6,4	5,6	3,2	---	6,2	---	---	11,4	8,6	8,4	5,4	7,1
2010 <sup>p</sup>	10,5	1,3	16,6	---	8,5	---	---	16,0	12,0	3,5	2,2	3,0
2011 <sup>p</sup>	2,3	1,9	12,5	---	2,3	---	---	15,4	8,6	0,6	1,7	1,1
	(part en pourcentage des dépenses totales en médicaments)											
1985	49,6	4,6	0,1	---	54,4	---	---	19,7	74,1	---	---	25,9
1986	50,0	4,4	0,1	---	54,5	---	---	20,8	75,3	---	---	24,7
1987	41,2	4,7	0,1	---	46,0	---	---	25,8	71,8	---	---	28,2
1988	34,1	5,3	0,2	---	39,5	---	---	28,9	68,5	---	---	31,5
1989	32,8	5,4	0,1	---	38,3	---	---	29,5	67,9	---	---	32,1
1990	34,5	5,6	0,1	---	40,2	---	---	30,9	71,1	---	---	28,9
1991	34,3	6,2	0,1	---	40,5	---	---	32,7	73,3	---	---	26,7
1992	30,3	6,8	0,1	---	37,2	---	---	35,5	72,8	14,5	12,7	27,2
1993	19,1	7,4	0,1	---	26,7	---	---	41,9	68,6	16,5	14,9	31,4
1994	17,5	7,8	0,1	---	25,5	---	---	44,1	69,6	16,1	14,2	30,4
1995	19,1	8,4	0,1	---	27,6	---	---	44,0	71,6	15,0	13,4	28,4
1996	19,8	8,6	0,2	---	28,6	---	---	44,0	72,6	14,1	13,3	27,4
1997	19,3	8,7	0,2	---	28,2	---	---	44,9	73,2	13,6	13,2	26,8
1998	21,0	9,0	0,2	---	30,3	---	---	44,6	74,9	12,7	12,4	25,1
1999	22,0	9,6	0,3	---	31,9	---	---	43,0	74,9	13,1	12,0	25,1
2000	23,0	9,7	0,3	---	32,9	---	---	42,5	75,5	12,8	11,7	24,5
2001	23,7	9,8	0,3	---	33,9	---	---	44,1	78,0	11,7	10,3	22,0
2002	25,6	10,6	0,4	---	36,5	---	---	42,6	79,1	11,1	9,8	20,9
2003	26,3	10,9	0,4	---	37,5	---	---	43,8	81,3	10,0	8,7	18,7
2004	27,0	10,4	0,4	---	37,9	---	---	44,1	81,9	9,7	8,3	18,1
2005	28,2	10,4	0,4	---	39,0	---	---	43,5	82,5	9,4	8,1	17,5
2006	29,8	10,8	0,4	---	41,0	---	---	41,7	82,7	9,3	8,0	17,3
2007	32,6	10,2	0,4	---	43,3	---	---	40,7	84,0	8,8	7,2	16,0
2008	35,2	10,3	0,4	---	45,9	---	---	37,9	83,8	9,0	7,1	16,2
2009	34,6	10,0	0,4	---	45,0	---	---	39,0	84,0	9,1	6,9	16,0
2010 <sup>p</sup>	34,6	9,2	0,5	---	44,2	---	---	40,9	85,1	8,5	6,4	14,9
2011 <sup>p</sup>	32,9	8,7	0,5	---	42,1	---	---	43,9	86,0	7,9	6,1	14,0

\* En vertu de la confidentialité, les données d'assurance provinciales ne sont pas déclarées.  
p : prévisions.

Base de données sur les dépenses nationales de santé, 2011, Institut canadien d'information sur la santé.

**Tableau B Sask. — total**
**Dépenses en médicaments par type et par source de financement et en tant que part des dépenses de santé publiques, privées et totales, Saskatchewan, de 1985 à 2011 (suite)**

Année	Tous les médicaments			Dépenses de santé			Part des médicaments dans les dépenses publiques, privées et totales de santé		
	Publiques	Privées	Total	Publiques	Privées	Total	Publiques	Privées	Total
	(millions de dollars)						(part en pourcentage)		
1985	74,0	62,1	136,1	1 195,5	333,2	1 528,8	6,2	18,6	8,9
1986	88,3	73,7	162,0	1 325,9	377,7	1 703,6	6,7	19,5	9,5
1987	75,7	88,9	164,6	1 372,2	395,5	1 767,8	5,5	22,5	9,3
1988	73,1	111,7	184,8	1 468,3	369,3	1 837,6	5,0	30,2	10,1
1989	87,2	140,4	227,7	1 629,2	423,7	2 052,9	5,4	33,1	11,1
1990	103,5	153,9	257,4	1 792,1	460,1	2 252,2	5,8	33,4	11,4
1991	110,6	162,2	272,8	1 828,9	490,9	2 319,8	6,0	33,0	11,8
1992	104,3	175,8	280,1	1 819,5	505,8	2 325,4	5,7	34,7	12,0
1993	80,6	221,5	302,1	1 727,8	574,1	2 301,9	4,7	38,6	13,1
1994	81,6	238,5	320,1	1 778,8	606,4	2 385,2	4,6	39,3	13,4
1995	92,2	241,6	333,8	1 820,8	621,5	2 442,3	5,1	38,9	13,7
1996	96,2	240,4	336,6	1 862,3	627,7	2 490,0	5,2	38,3	13,5
1997	101,3	257,4	358,6	1 976,1	680,1	2 656,2	5,1	37,8	13,5
1998	113,6	261,8	375,3	2 103,5	674,7	2 778,2	5,4	38,8	13,5
1999	129,0	275,4	404,5	2 250,4	727,0	2 977,4	5,7	37,9	13,6
2000	143,8	292,5	436,3	2 381,2	778,6	3 159,8	6,0	37,6	13,8
2001	165,9	323,8	489,7	2 581,5	875,5	3 457,0	6,4	37,0	14,2
2002	191,0	332,0	523,0	2 719,3	903,8	3 623,1	7,0	36,7	14,4
2003	216,1	359,7	575,8	2 895,9	975,0	3 870,8	7,5	36,9	14,9
2004	235,5	386,3	621,8	3 100,3	1 025,7	4 126,0	7,6	37,7	15,1
2005	256,2	401,3	657,5	3 365,4	1 054,1	4 419,5	7,6	38,1	14,9
2006	277,9	399,5	677,4	3 600,6	1 164,3	4 764,8	7,7	34,3	14,2
2007	319,7	419,4	739,1	3 876,1	1 217,3	5 093,4	8,2	34,5	14,5
2008	350,9	412,8	763,7	4 213,0	1 223,2	5 436,2	8,3	33,7	14,0
2009	372,6	454,6	827,3	4 471,9	1 346,4	5 818,3	8,3	33,8	14,2
2010 <sup>p</sup>	404,5	510,1	914,6	4 812,1	1 497,2	6 309,3	8,4	34,1	14,5
2011 <sup>p</sup>	413,7	569,0	982,7	5 143,1	1 645,2	6 788,2	8,0	34,6	14,5
	(variation annuelle en pourcentage)								
1985	---	---	---	---	---	---			
1986	19,3	18,7	19,0	10,9	13,4	11,4			
1987	-14,2	20,5	1,6	3,5	4,7	3,8			
1988	-3,5	25,7	12,3	7,0	-6,6	4,0			
1989	19,4	25,7	23,2	11,0	14,7	11,7			
1990	18,6	9,6	13,0	10,0	8,6	9,7			
1991	6,9	5,4	6,0	2,1	6,7	3,0			
1992	-5,7	8,4	2,7	-0,5	3,0	0,2			
1993	-22,7	26,0	7,9	-5,0	13,5	-1,0			
1994	1,3	7,7	5,9	3,0	5,6	3,6			
1995	13,0	1,3	4,3	2,4	2,5	2,4			
1996	4,3	-0,5	0,8	2,3	1,0	2,0			
1997	5,3	7,1	6,6	6,1	8,3	6,7			
1998	12,1	1,7	4,6	6,4	-0,8	4,6			
1999	13,6	5,2	7,8	7,0	7,8	7,2			
2000	11,4	6,2	7,9	5,8	7,1	6,1			
2001	15,4	10,7	12,2	8,4	12,4	9,4			
2002	15,1	2,5	6,8	5,3	3,2	4,8			
2003	13,1	8,3	10,1	6,5	7,9	6,8			
2004	9,0	7,4	8,0	7,1	5,2	6,6			
2005	8,8	3,9	5,7	8,5	2,8	7,1			
2006	8,5	-0,4	3,0	7,0	10,5	7,8			
2007	15,1	5,0	9,1	7,7	4,6	6,9			
2008	9,7	-1,6	3,3	8,7	0,5	6,7			
2009	6,2	10,1	8,3	6,1	10,1	7,0			
2010 <sup>p</sup>	8,5	12,2	10,6	7,6	11,2	8,4			
2011 <sup>p</sup>	2,3	11,5	7,4	6,9	9,9	7,6			
	(part en pourcentage des dépenses totales en médicaments)								
1985	54,4	45,6	100,0						
1986	54,5	45,5	100,0						
1987	46,0	54,0	100,0						
1988	39,5	60,5	100,0						
1989	38,3	61,7	100,0						
1990	40,2	59,8	100,0						
1991	40,5	59,5	100,0						
1992	37,2	62,8	100,0						
1993	26,7	73,3	100,0						
1994	25,5	74,5	100,0						
1995	27,6	72,4	100,0						
1996	28,6	71,4	100,0						
1997	28,2	71,8	100,0						
1998	30,3	69,7	100,0						
1999	31,9	68,1	100,0						
2000	32,9	67,1	100,0						
2001	33,9	66,1	100,0						
2002	36,5	63,5	100,0						
2003	37,5	62,5	100,0						
2004	37,9	62,1	100,0						
2005	39,0	61,0	100,0						
2006	41,0	59,0	100,0						
2007	43,3	56,7	100,0						
2008	45,9	54,1	100,0						
2009	45,0	55,0	100,0						
2010 <sup>p</sup>	44,2	55,8	100,0						
2011 <sup>p</sup>	42,1	57,9	100,0						

p : prévisions.

Base de données sur les dépenses nationales de santé, 2011, Institut canadien d'information sur la santé.

 Sask.

**Tableau B Sask. — par habitant**

Dépenses en médicaments par habitant, type, source de financement et dépenses de santé publiques, privées et totales, Saskatchewan, 1985 à 2011

Année	Médicaments prescrits										Médicaments non prescrits		
	Province	Dépenses publiques			Total partiel Dépenses publiques	Dépenses privées			Total Médicaments prescrits	Privées (dépenses personnelles)			
		Fédéral	Fonds d'aide sociale			Assureurs*	Dépenses personnelles	Total partiel Dépenses privées		Médicaments en vente libre	Articles d'hygiène personnelle	Total Médicaments non prescrits	
			Commission des accidents du travail	Fonds d'assurance- médicaments (composante des primes)									
(\$ par habitant)													
1985	65,90	6,11	0,14	---	72,15	---	---	26,16	98,31	---	---	34,43	
1986	78,76	6,89	0,14	---	85,79	---	---	32,80	118,59	---	---	38,85	
1987	65,64	7,48	0,20	---	73,32	---	---	41,13	114,45	---	---	44,90	
1988	61,28	9,47	0,32	---	71,08	---	---	52,00	123,08	---	---	56,67	
1989	73,37	11,97	0,23	---	85,58	---	---	66,00	151,57	---	---	71,80	
1990	88,11	14,37	0,26	---	102,73	---	---	78,97	181,70	---	---	73,85	
1991	93,26	16,75	0,27	---	110,29	---	---	89,00	199,30	---	---	72,76	
1992	84,66	18,90	0,33	---	103,88	---	---	99,15	203,03	40,47	35,45	75,92	
1993	57,37	22,26	0,44	---	80,07	---	---	125,84	205,90	49,53	44,64	94,17	
1994	55,63	24,80	0,43	---	80,85	---	---	139,94	220,79	51,18	45,12	96,29	
1995	62,89	27,57	0,49	---	90,94	---	---	144,72	235,66	49,43	44,05	93,48	
1996	65,33	28,25	0,80	---	94,39	---	---	145,37	239,76	46,51	44,00	90,51	
1997	68,04	30,62	0,83	---	99,49	---	---	158,31	257,80	48,02	46,46	94,48	
1998	77,57	33,12	0,91	---	111,61	---	---	164,51	276,11	46,83	45,92	92,75	
1999	87,81	38,22	1,12	---	127,15	---	---	171,45	298,60	52,05	47,95	100,01	
2000	99,38	41,95	1,31	---	142,64	---	---	184,19	326,83	55,45	50,65	106,09	
2001	116,26	48,10	1,56	---	165,92	---	---	216,10	382,02	57,12	50,52	107,64	
2002	134,44	55,48	1,90	---	191,82	---	---	223,47	415,28	58,36	51,52	109,88	
2003	152,23	62,83	2,18	---	217,24	---	---	253,61	470,85	57,69	50,26	107,95	
2004	168,98	65,19	2,55	---	236,72	---	---	275,48	512,20	60,72	52,11	112,84	
2005	187,28	68,87	2,62	---	258,76	---	---	289,02	547,79	62,36	53,97	116,33	
2006	203,49	73,72	2,86	---	280,07	---	---	284,76	564,83	63,51	54,44	117,95	
2007	240,98	75,67	3,01	---	319,66	---	---	300,87	620,53	65,19	53,23	118,42	
2008	265,33	77,42	3,38	---	346,13	---	---	285,29	631,42	68,10	53,75	121,86	
2009	278,14	80,52	3,44	---	362,10	---	---	313,18	675,28	72,75	55,84	128,59	
2010 <sup>p</sup>	302,59	80,29	3,94	---	386,82	---	---	357,59	744,40	74,12	56,19	130,30	
2011 <sup>p</sup>	306,07	80,91	4,39	---	391,37	---	---	407,98	799,35	73,75	56,50	130,25	
(variation annuelle en pourcentage)													
1985	---	---	---	---	---	---	---	---	---	---	---	---	
1986	19,5	12,7	2,1	---	18,9	---	---	25,4	20,6	---	---	12,8	
1987	-16,7	8,5	41,9	---	-14,5	---	---	25,4	-3,5	---	---	15,6	
1988	-6,6	26,6	59,6	---	-3,1	---	---	26,4	7,5	---	---	26,2	
1989	19,7	26,4	-28,3	---	20,4	---	---	26,9	23,2	---	---	26,7	
1990	20,1	20,0	11,1	---	20,0	---	---	19,7	19,9	---	---	2,8	
1991	5,9	16,6	5,9	---	7,4	---	---	12,7	9,7	---	---	-1,5	
1992	-9,2	12,8	20,1	---	-5,8	---	---	11,4	1,9	---	---	4,3	
1993	-32,2	17,8	32,6	---	-22,9	---	---	26,9	1,4	22,4	25,9	24,0	
1994	-3,0	11,4	-2,4	---	1,0	---	---	11,2	7,2	3,3	1,1	2,3	
1995	13,1	11,1	15,6	---	12,5	---	---	3,4	6,7	-3,4	-2,4	-2,9	
1996	3,9	2,5	62,3	---	3,8	---	---	0,5	1,7	-5,9	-0,1	-3,2	
1997	4,1	8,4	4,4	---	5,4	---	---	8,9	7,5	3,3	5,6	4,4	
1998	14,0	8,2	9,7	---	12,2	---	---	3,9	7,1	-2,5	-1,2	-1,8	
1999	13,2	15,4	22,3	---	13,9	---	---	4,2	8,1	11,1	4,4	7,8	
2000	13,2	9,8	17,2	---	12,2	---	---	7,4	9,5	6,5	5,6	6,1	
2001	17,0	14,6	19,4	---	16,3	---	---	17,3	16,9	3,0	-0,3	1,5	
2002	15,6	15,3	21,4	---	15,6	---	---	3,4	8,7	2,2	2,0	2,1	
2003	13,2	13,3	14,6	---	13,3	---	---	13,5	13,4	-1,2	-2,4	-1,8	
2004	11,0	3,7	17,2	---	9,0	---	---	8,6	8,8	5,3	3,7	4,5	
2005	10,8	5,6	2,7	---	9,3	---	---	4,9	6,9	2,7	3,6	3,1	
2006	8,7	7,1	9,1	---	8,2	---	---	-1,5	3,1	1,8	0,9	1,4	
2007	18,4	2,6	5,2	---	14,1	---	---	5,7	9,9	2,6	-2,2	0,4	
2008	10,1	2,3	12,3	---	8,3	---	---	-5,2	1,8	4,5	1,0	2,9	
2009	4,8	4,0	1,7	---	4,6	---	---	9,8	6,9	6,8	3,9	5,5	
2010 <sup>p</sup>	8,8	-0,3	14,7	---	6,8	---	---	14,2	10,2	1,9	0,6	1,3	
2011 <sup>p</sup>	1,1	0,8	11,3	---	1,2	---	---	14,1	7,4	-0,5	0,6	0,0	
(variation annuelle du pourcentage supérieure à l'inflation dans l'économie canadienne)													
1985	---	---	---	---	---	---	---	---	---	---	---	---	
1986	16,7	9,9	-0,7	---	16,1	---	---	22,6	17,8	---	---	10,0	
1987	-21,4	3,7	37,2	---	-19,3	---	---	20,7	-8,2	---	---	10,8	
1988	-11,2	22,1	55,1	---	-7,6	---	---	21,9	3,0	---	---	21,7	
1989	15,2	21,9	-32,9	---	15,8	---	---	22,4	18,6	---	---	22,1	
1990	17,1	17,0	8,1	---	17,0	---	---	16,6	16,8	---	---	-0,2	
1991	3,1	13,8	3,1	---	4,6	---	---	10,0	6,9	---	---	-4,2	
1992	-10,5	11,5	18,9	---	-7,1	---	---	10,1	0,6	---	---	3,1	
1993	-33,7	16,3	31,1	---	-24,4	---	---	25,5	0,0	20,9	24,5	22,6	
1994	-4,1	10,3	-3,5	---	-0,1	---	---	10,1	6,1	2,2	0,0	1,2	
1995	10,7	8,8	13,3	---	10,1	---	---	1,1	4,4	-5,7	-4,7	-5,3	
1996	2,2	0,8	60,6	---	2,1	---	---	-1,2	0,1	-7,6	-1,8	-4,8	
1997	3,2	7,4	3,4	---	4,4	---	---	7,9	6,5	2,3	4,6	3,4	
1998	14,4	8,6	10,1	---	12,6	---	---	4,4	7,5	-2,0	-0,7	-1,4	
1999	11,4	13,6	20,5	---	12,1	---	---	2,4	6,3	9,3	2,6	6,0	
2000	9,1	5,7	13,1	---	8,1	---	---	3,3	5,4	2,4	1,5	2,0	
2001	15,6	13,3	18,0	---	15,0	---	---	16,0	15,5	1,7	-1,6	0,1	
2002	14,6	14,3	20,4	---	14,6	---	---	2,4	7,7	1,1	0,9	1,0	
2003	10,3	10,4	11,7	---	10,4	---	---	10,8	10,5	-4,0	-5,3	-4,7	
2004	8,4	1,2	14,6	---	6,4	---	---	6,0	6,2	2,7	1,1	1,9	
2005	7,8	2,6	-0,3	---	6,3	---	---	1,9	3,9	-0,3	0,6	0,1	
2006	5,9	4,3	6,3	---	5,4	---	---	-4,3	0,3	-1,0	-1,9	-1,4	
2007	14,7	-1,0	1,6	---	10,5	---	---	2,0	6,2	-1,0	-5,9	-3,3	
2008	5,2	-2,6	7,5	---	3,4	---	---	-10,0	-3,1	-0,4	-3,9	-2,0	
2009	7,5	6,7	4,4	---	7,3	---	---	12,5	9,7	9,5	6,6	8,2	
2010 <sup>p</sup>	5,8	-3,2	11,8	---	3,9	---	---	11,2	7,3	-1,1	-2,3	-1,6	
2011 <sup>p</sup>	-2,8	-3,2	7,3	---	-2,8	---	---	10,1	3,4	-4,5	-3,4	-4,0	

\* En vertu de la confidentialité, les données d'assurance provinciales ne sont pas déclarées.  
p : prévisions.

**Tableau B Sask. — par habitant**
**Dépenses en médicaments par habitant, type, source de financement et dépenses de santé publiques, privées et totales, Saskatchewan, 1985 à 2011 (suite)**

Année	Tous les médicaments			Dépenses de santé			PIB implicite
	Publiques	Privées	Total	Publiques	Privées	Total	Indice de prix — Canada
	(\$ par habitant)						(1997 = 100)
1985	72,15	60,60	132,75	1 165,85	324,93	1 490,78	73,6
1986	85,79	71,65	157,44	1 288,21	366,97	1 655,19	75,6
1987	73,32	86,03	159,35	1 328,72	383,01	1 711,73	79,2
1988	71,08	108,66	179,74	1 428,29	359,28	1 787,57	82,8
1989	85,58	137,80	223,37	1 598,43	415,71	2 014,15	86,6
1990	102,73	152,81	255,54	1 779,42	456,84	2 236,27	89,2
1991	110,29	161,76	272,06	1 824,01	489,59	2 313,60	91,6
1992	103,88	175,07	278,95	1 812,37	503,84	2 316,20	92,8
1993	80,07	220,01	300,07	1 716,06	570,20	2 286,26	94,1
1994	80,85	236,23	317,09	1 762,05	600,67	2 362,72	95,2
1995	90,94	238,20	329,14	1 795,42	612,84	2 408,26	97,4
1996	94,39	235,89	330,27	1 827,39	615,97	2 443,35	99,0
1997	99,49	252,79	352,28	1 941,00	668,05	2 609,05	100,0
1998	111,61	257,26	368,86	2 067,32	663,07	2 730,39	99,6
1999	127,15	271,46	398,61	2 217,76	716,46	2 934,21	101,4
2000	142,64	290,28	432,93	2 362,84	772,58	3 135,42	105,5
2001	165,92	323,74	489,66	2 981,16	875,38	3 856,55	106,9
2002	191,82	333,35	525,17	2 730,52	907,57	3 638,09	108,1
2003	217,24	361,56	578,80	2 911,21	980,13	3 891,34	111,2
2004	236,72	388,31	625,04	3 116,22	1 030,97	4 147,20	114,1
2005	258,76	405,36	664,12	3 399,24	1 064,72	4 463,96	117,5
2006	280,07	402,71	682,78	3 629,15	1 173,53	4 802,67	120,8
2007	319,66	419,29	738,95	3 875,15	1 216,97	5 092,12	125,2
2008	346,13	407,15	753,27	4 155,66	1 206,56	5 362,22	131,3
2009	362,10	441,77	803,87	4 345,34	1 308,31	5 653,66	127,8
2010 <sup>p</sup>	386,82	487,89	874,71	4 602,11	1 431,88	6 033,99	131,5
2011 <sup>p</sup>	391,37	538,23	929,60	4 864,94	1 556,19	6 421,13	136,8
	(variation annuelle en pourcentage)						
1985	---	---	---	---	---	---	---
1986	18,9	18,2	18,6	10,5	12,9	11,0	2,8
1987	-14,5	20,1	1,2	3,1	4,4	3,4	4,7
1988	-3,1	26,3	12,8	7,5	-6,2	4,4	4,5
1989	20,4	26,8	24,3	11,9	15,7	12,7	4,6
1990	20,0	10,9	14,4	11,3	9,9	11,0	3,0
1991	7,4	5,9	6,5	2,5	7,2	3,5	2,8
1992	-5,8	8,2	2,5	-0,6	2,9	0,1	1,3
1993	-22,9	25,7	7,6	-5,3	13,2	-1,3	1,4
1994	1,0	7,4	5,7	2,7	5,3	3,3	1,1
1995	12,5	0,8	3,8	1,9	2,0	1,9	2,3
1996	3,8	-1,0	0,3	1,8	0,5	1,5	1,7
1997	5,4	7,2	6,7	6,2	8,5	6,8	1,0
1998	12,2	1,8	4,7	6,5	-0,7	4,7	-0,4
1999	13,9	5,5	8,1	7,3	8,1	7,5	1,8
2000	12,2	6,9	8,6	6,5	7,8	6,9	4,1
2001	16,3	11,5	13,1	9,2	13,3	10,2	1,4
2002	15,6	3,0	7,3	5,8	3,7	5,3	1,0
2003	13,3	8,5	10,2	6,6	8,0	7,0	2,9
2004	9,0	7,4	8,0	7,0	5,2	6,6	2,6
2005	9,3	4,4	6,3	9,1	3,3	7,6	3,0
2006	8,2	-0,7	2,8	6,8	10,2	7,6	2,8
2007	14,1	4,1	8,2	6,8	3,7	6,0	3,7
2008	8,3	-2,9	1,9	7,2	-0,9	5,3	4,9
2009	4,6	8,5	6,7	4,6	8,4	5,4	-2,7
2010 <sup>p</sup>	6,8	10,4	8,8	5,9	9,4	6,7	2,9
2011 <sup>p</sup>	1,2	10,3	6,3	5,7	8,7	6,4	4,0
	(variation annuelle du pourcentage supérieure à l'inflation dans l'économie canadienne)						
1985	---	---	---	---	---	---	---
1986	16,1	15,4	15,8	7,7	10,1	8,2	8,2
1987	-19,3	15,3	-3,5	-1,6	-0,4	-1,3	-1,3
1988	-7,6	21,8	8,3	3,0	-10,7	-0,1	-0,1
1989	15,8	22,2	19,7	7,3	11,1	8,1	8,1
1990	17,0	7,9	11,4	8,3	6,9	8,0	8,0
1991	4,6	3,1	3,7	-0,3	4,4	0,7	0,7
1992	-7,1	7,0	1,3	-1,9	1,6	-1,1	-1,1
1993	-24,4	24,2	6,1	-6,8	11,7	-2,7	-2,7
1994	-0,1	6,3	4,6	1,6	4,2	2,2	2,2
1995	10,1	-1,5	1,5	-0,4	-0,3	-0,4	-0,4
1996	2,1	-2,6	-1,3	0,1	-1,2	-0,2	-0,2
1997	4,4	6,2	5,7	5,2	7,5	5,8	5,8
1998	12,6	2,2	5,1	6,9	-0,3	5,1	5,1
1999	12,1	3,7	6,3	5,5	6,2	5,7	5,7
2000	8,1	2,8	4,5	2,4	3,7	2,8	2,8
2001	15,0	10,2	11,8	7,9	12,0	8,9	8,9
2002	14,6	1,9	6,2	4,7	2,6	4,2	4,2
2003	10,4	5,6	7,3	3,7	5,1	4,1	4,1
2004	6,4	4,8	5,4	4,5	2,6	4,0	4,0
2005	6,3	1,4	3,2	6,1	0,3	4,6	4,6
2006	5,4	-3,4	0,0	4,0	7,4	4,8	4,8
2007	10,5	0,4	4,5	3,1	0,0	2,3	2,3
2008	3,4	-7,8	-2,9	2,4	-5,7	0,4	0,4
2009	7,3	11,2	9,4	7,3	11,1	8,1	8,1
2010 <sup>p</sup>	3,9	7,5	5,9	3,0	6,5	3,8	3,8
2011 <sup>p</sup>	-2,8	6,3	2,3	1,7	4,7	2,4	2,4

p : prévisions.

Base de données sur les dépenses nationales de santé, 2011, Institut canadien d'information sur la santé.

Sask.

Tableau B Alb. — total

Dépenses en médicaments par type et par source de financement et en tant que part des dépenses de santé publiques, privées et totales, Alberta, de 1985 à 2011

Année	Médicaments prescrits										Médicaments non prescrits							
	Dépenses publiques				Dépenses privées				Privées (dépenses personnelles)									
	Province	Fédéral	Fonds d'aide sociale	Total partiel	Assureurs*	Dépenses personnelles	Total partiel	Total	Médicaments en vente libre	Articles d'hygiène personnelle	Total Médicaments non prescrits							
											Commission des accidents du travail	Fonds d'assurance-médicaments (composante des primes)	Dépenses publiques	Dépenses privées	Médicaments prescrits			
(millions de dollars)																		
1985	69,5	6,4	0,9	---	---	---	---	134,5	211,2	---	---	113,1						
1986	83,2	7,0	1,2	---	---	---	---	147,9	239,3	---	---	128,1						
1987	95,7	7,4	1,5	---	---	---	---	153,1	257,7	---	---	148,5						
1988	108,0	9,1	1,6	---	---	---	---	172,6	291,3	---	---	163,3						
1989	159,7	11,1	1,8	---	---	---	---	194,5	367,2	---	---	179,6						
1990	179,5	13,2	2,2	---	---	---	---	219,0	413,9	---	---	184,3						
1991	189,2	15,3	2,7	---	---	---	---	241,2	448,3	---	---	192,8						
1992	205,6	17,1	3,0	---	---	---	---	258,8	482,4	103,3	91,2	194,4						
1993	205,8	20,4	3,7	---	---	---	---	297,0	526,9	114,2	98,7	213,0						
1994	208,1	22,8	3,3	---	---	---	---	309,4	543,7	119,3	106,1	225,4						
1995	212,5	26,0	3,1	---	---	---	---	323,6	565,1	119,8	108,9	228,6						
1996	232,6	26,3	3,5	---	---	---	---	360,2	622,6	128,3	112,5	240,8						
1997	254,8	29,3	3,5	---	---	---	---	403,5	691,1	144,5	125,9	270,4						
1998	278,1	32,8	4,2	---	---	---	---	430,1	745,1	153,1	135,0	288,1						
1999	328,2	41,2	5,2	---	---	---	---	494,4	869,1	167,1	136,7	303,8						
2000	387,1	45,1	5,7	---	---	---	---	556,5	994,3	173,4	150,0	323,4						
2001	451,0	51,4	7,7	---	---	---	---	617,5	1 127,7	190,6	160,8	351,4						
2002	515,2	57,7	8,7	---	---	---	---	686,9	1 268,6	199,0	169,6	368,6						
2003	588,2	64,9	10,2	---	---	---	---	754,3	1 417,5	220,0	177,3	397,3						
2004	646,8	67,8	10,9	---	---	---	---	800,9	1 526,4	236,8	187,2	424,0						
2005	709,3	71,6	10,9	---	---	---	---	848,5	1 640,2	240,8	194,9	435,6						
2006	758,9	75,3	11,6	---	---	---	---	995,1	1 840,9	270,6	212,9	483,6						
2007	792,5	76,8	11,3	---	---	---	---	1 045,1	1 925,7	292,0	222,7	514,7						
2008	827,7	77,0	11,4	---	---	---	---	1 118,0	2 034,0	302,1	227,6	529,7						
2009	1 003,3	78,8	10,9	---	---	---	---	1 205,5	2 298,5	320,3	231,7	552,1						
2010 <sup>p</sup>	1 142,4	79,3	11,2	---	---	---	---	1 314,3	2 547,2	327,2	231,1	558,3						
2011 <sup>p</sup>	1 237,9	80,8	11,2	---	---	---	---	1 421,1	2 751,1	322,0	240,2	562,2						
(variation annuelle en pourcentage)																		
1985	---	---	---	---	---	---	---	---	---	---	---	---						
1986	19,8	9,8	33,7	---	---	---	---	10,0	13,3	---	---	13,2						
1987	15,1	6,1	23,4	---	---	---	---	3,5	7,7	---	---	16,0						
1988	12,7	22,8	13,0	---	---	---	---	12,7	13,0	---	---	10,0						
1989	48,0	22,5	10,2	---	---	---	---	12,7	26,1	---	---	10,0						
1990	12,4	18,0	22,6	---	---	---	---	12,6	12,7	---	---	2,7						
1991	5,4	16,1	19,6	---	---	---	---	10,1	8,3	---	---	4,6						
1992	8,7	11,8	11,9	---	---	---	---	6,5	7,6	---	---	0,8						
1993	0,1	19,6	23,9	---	---	---	---	15,7	9,2	10,6	8,3	9,5						
1994	1,1	11,9	-11,4	---	---	---	---	4,2	3,2	4,5	7,4	5,8						
1995	2,1	13,7	-5,1	---	---	---	---	4,6	3,9	0,4	2,6	1,4						
1996	9,5	1,3	11,9	---	---	---	---	11,3	10,2	7,1	3,3	5,3						
1997	9,6	11,5	-0,3	---	---	---	---	12,0	11,0	12,6	11,9	12,3						
1998	9,1	11,8	21,3	---	---	---	---	6,6	7,8	6,0	7,2	6,5						
1999	18,0	25,8	22,9	---	---	---	---	15,0	16,6	9,2	1,3	5,5						
2000	17,9	9,3	9,8	---	---	---	---	12,6	14,4	3,8	9,7	6,4						
2001	16,5	14,1	36,1	---	---	---	---	11,0	13,4	9,9	7,3	8,7						
2002	14,2	12,2	13,6	---	---	---	---	11,2	12,5	4,4	5,4	4,9						
2003	14,2	12,4	16,2	---	---	---	---	9,8	11,7	10,5	4,6	7,8						
2004	10,0	4,5	6,9	---	---	---	---	6,2	7,7	7,6	5,6	6,7						
2005	9,7	5,6	0,1	---	---	---	---	5,9	7,5	1,7	4,1	2,7						
2006	7,0	5,2	6,7	---	---	---	---	17,3	12,2	12,4	9,3	11,0						
2007	4,4	2,0	-2,6	---	---	---	---	5,0	4,6	7,9	4,6	6,4						
2008	4,4	0,3	0,6	---	---	---	---	7,0	5,6	3,4	2,2	2,9						
2009	21,2	2,4	-4,2	---	---	---	---	7,8	13,0	6,1	1,8	4,2						
2010 <sup>p</sup>	13,9	0,6	-2,8	---	---	---	---	9,0	10,8	2,1	-0,3	1,1						
2011 <sup>p</sup>	8,4	1,9	0,3	---	---	---	---	8,1	8,0	-1,6	4,0	0,7						
(part en pourcentage des dépenses totales en médicaments)																		
1985	21,4	2,0	0,3	---	---	---	---	41,5	65,1	---	---	34,9						
1986	22,6	1,9	0,3	---	---	---	---	40,3	65,1	---	---	34,9						
1987	23,6	1,8	0,4	---	---	---	---	37,7	63,4	---	---	36,6						
1988	23,7	2,0	0,4	---	---	---	---	38,0	64,1	---	---	35,9						
1989	29,2	2,0	0,3	---	---	---	---	35,6	67,2	---	---	32,8						
1990	30,0	2,2	0,4	---	---	---	---	36,6	69,2	---	---	30,8						
1991	29,5	2,4	0,4	---	---	---	---	37,6	69,9	---	---	30,1						
1992	30,4	2,5	0,4	---	---	---	---	37,9	71,3	15,3	13,5	28,7						
1993	27,8	2,8	0,5	---	---	---	---	40,1	71,2	15,4	13,3	28,8						
1994	27,1	3,0	0,4	---	---	---	---	40,2	70,7	15,5	13,8	29,3						
1995	26,8	3,3	0,4	---	---	---	---	40,8	71,2	15,1	13,7	28,8						
1996	26,9	3,0	0,4	---	---	---	---	41,7	72,1	14,9	13,0	27,9						
1997	26,5	3,1	0,4	---	---	---	---	42,0	71,9	15,0	13,1	28,1						
1998	26,9	3,2	0,4	---	---	---	---	41,6	72,1	14,8	13,1	27,9						
1999	28,0	3,5	0,4	---	---	---	---	42,2	74,1	14,2	11,7	25,9						
2000	29,4	3,4	0,4	---	---	---	---	42,2	75,5	13,2	11,4	24,5						
2001	30,5	3,5	0,5	---	---	---	---	41,7	76,2	12,9	10,9	23,8						
2002	31,5	3,5	0,5	---	---	---	---	42,0	77,5	12,2	10,4	22,5						
2003	32,4	3,6	0,6	---	---	---	---	41,6	78,1	12,1	9,8	21,9						
2004	33,2	3,5	0,6	---	---	---	---	41,1	78,3	12,1	9,6	21,7						
2005	34,2	3,4	0,5	---	---	---	---	40,9	79,0	11,6	9,4	21,0						
2006	32,6	3,2	0,5	---	---	---	---	42,8	79,2	11,6	9,2	20,8						
2007	32,5	3,1	0,5	---	---	---	---	42,8	78,9	12,0	9,1	21,1						
2008	32,3	3,0	0,4	---	---	---	---	43,6	79,3	11,8	8,9	20,7						
2009	35,2	2,8	0,4	---	---	---	---	42,3	80,6	11,2	8,1	19,4						
2010 <sup>p</sup>	36,8	2,6	0,4	---	---	---	---	42,3	82,0	10,5	7,4	18,0						
2011 <sup>p</sup>	37,4	2,4	0,3	---	---	---	---	42,9	83,0	9,7	7,2	17,0						

\* En vertu de la confidentialité, les données d'assurance provinciales ne sont pas déclarées.  
p : prévisions.

Base de données sur les dépenses nationales de santé, 2011, Institut canadien d'information sur la santé.



Tableau B Alb. — total

## Dépenses en médicaments par type et par source de financement et en tant que part des dépenses de santé publiques, privées et totales, Alberta, de 1985 à 2011 (suite)

Année	Tous les médicaments			Dépenses de santé			Part des médicaments dans les dépenses publiques, privées et totales de santé		
	Publiques	Privées	Total	Publiques	Privées	Total	Publiques	Privées	Total
	(millions de dollars)						(part en pourcentage)		
1985	76,7	247,6	324,3	3 239,1	831,3	4 070,4	2,4	29,8	8,0
1986	91,4	276,0	367,4	3 537,9	910,6	4 448,5	2,6	30,3	8,3
1987	104,6	301,6	406,2	3 514,4	985,5	4 499,9	3,0	30,6	9,0
1988	118,7	335,9	454,6	3 645,6	1 184,9	4 830,6	3,3	28,3	9,4
1989	172,7	374,0	546,7	4 031,0	1 318,8	5 349,8	4,3	28,4	10,2
1990	194,9	403,4	598,3	4 326,9	1 422,5	5 749,4	4,5	28,4	10,4
1991	207,1	434,0	641,1	4 557,5	1 505,1	6 062,5	4,5	28,8	10,6
1992	225,6	451,2	676,9	4 846,4	1 584,2	6 430,7	4,7	28,5	10,5
1993	229,9	510,0	739,8	4 800,5	1 719,9	6 520,4	4,8	29,7	11,3
1994	234,2	534,8	769,1	4 527,8	1 785,7	6 313,4	5,2	30,0	12,2
1995	241,5	552,2	793,8	4 283,5	1 809,0	6 092,5	5,6	30,5	13,0
1996	262,4	601,0	863,4	4 466,5	1 854,2	6 320,6	5,9	32,4	13,7
1997	287,6	673,9	961,5	4 942,1	2 140,1	7 082,2	5,8	31,5	13,6
1998	315,0	718,1	1 033,2	5 354,0	2 265,9	7 619,8	5,9	31,7	13,6
1999	374,6	798,3	1 172,9	6 140,2	2 561,6	8 701,7	6,1	31,2	13,5
2000	437,8	879,9	1 317,7	6 792,9	2 808,8	9 601,8	6,4	31,3	13,7
2001	510,1	968,9	1 479,1	7 744,0	3 218,4	10 962,4	6,6	30,1	13,5
2002	581,7	1 055,5	1 637,2	8 456,4	3 337,4	11 793,7	6,9	31,6	13,9
2003	663,2	1 151,6	1 814,8	9 105,3	3 522,5	12 627,7	7,3	32,7	14,4
2004	725,5	1 224,9	1 950,4	9 950,0	3 882,3	13 832,3	7,3	31,6	14,1
2005	791,7	1 284,1	2 075,9	11 041,0	4 129,9	15 170,8	7,2	31,1	13,7
2006	845,8	1 478,7	2 324,5	12 156,3	4 835,8	16 992,1	7,0	30,6	13,7
2007	880,6	1 559,8	2 440,4	13 356,4	5 118,2	18 474,6	6,6	30,5	13,2
2008	916,0	1 647,7	2 563,7	14 848,4	5 546,5	20 394,9	6,2	29,7	12,6
2009	1 093,0	1 757,5	2 850,5	15 694,7	5 824,1	21 518,8	7,0	30,2	13,2
2010 <sup>p</sup>	1 232,9	1 872,6	3 105,5	17 722,5	6 168,5	23 891,0	7,0	30,4	13,0
2011 <sup>p</sup>	1 330,0	1 983,3	3 313,3	18 377,5	6 558,2	24 935,7	7,2	30,2	13,3
	(variation annuelle en pourcentage)								
1985	---	---	---	---	---	---			
1986	19,1	11,5	13,3	9,2	9,5	9,3			
1987	14,5	9,3	10,6	-0,7	8,2	1,2			
1988	13,5	11,3	11,9	3,7	20,2	7,3			
1989	45,5	11,4	20,3	10,6	11,3	10,7			
1990	12,9	7,8	9,4	7,3	7,9	7,5			
1991	6,3	7,6	7,2	5,3	5,8	5,4			
1992	8,9	4,0	5,6	6,3	5,3	6,1			
1993	1,9	13,0	9,3	-0,9	8,6	1,4			
1994	1,9	4,9	4,0	-5,7	3,8	-3,2			
1995	3,1	3,3	3,2	-5,4	1,3	-3,5			
1996	8,6	8,8	8,8	4,3	2,5	3,7			
1997	9,6	12,1	11,4	10,6	15,4	12,0			
1998	9,5	6,6	7,5	8,3	5,9	7,6			
1999	18,9	11,2	13,5	14,7	13,1	14,2			
2000	16,9	10,2	12,3	10,6	9,7	10,3			
2001	16,5	10,1	12,2	14,0	14,6	14,2			
2002	14,0	8,9	10,7	9,2	3,7	7,6			
2003	14,0	9,1	10,8	7,7	5,5	7,1			
2004	9,4	6,4	7,5	9,3	10,2	9,5			
2005	9,1	4,8	6,4	11,0	6,4	9,7			
2006	6,8	15,2	12,0	10,1	17,1	12,0			
2007	4,1	5,5	5,0	9,9	5,8	8,7			
2008	4,0	5,6	5,1	11,2	8,4	10,4			
2009	19,3	6,7	11,2	5,7	5,0	5,5			
2010 <sup>p</sup>	12,8	6,5	8,9	12,9	5,9	11,0			
2011 <sup>p</sup>	7,9	5,9	6,7	3,7	6,3	4,4			
	(part en pourcentage des dépenses totales en médicaments)								
1985	23,7	76,3	100,0						
1986	24,9	75,1	100,0						
1987	25,8	74,2	100,0						
1988	26,1	73,9	100,0						
1989	31,6	68,4	100,0						
1990	32,6	67,4	100,0						
1991	32,3	67,7	100,0						
1992	33,3	66,7	100,0						
1993	31,1	68,9	100,0						
1994	30,5	69,5	100,0						
1995	30,4	69,6	100,0						
1996	30,4	69,6	100,0						
1997	29,9	70,1	100,0						
1998	30,5	69,5	100,0						
1999	31,9	68,1	100,0						
2000	33,2	66,8	100,0						
2001	34,5	65,5	100,0						
2002	35,5	64,5	100,0						
2003	36,5	63,5	100,0						
2004	37,2	62,8	100,0						
2005	38,1	61,9	100,0						
2006	36,4	63,6	100,0						
2007	36,1	63,9	100,0						
2008	35,7	64,3	100,0						
2009	38,3	61,7	100,0						
2010 <sup>p</sup>	39,7	60,3	100,0						
2011 <sup>p</sup>	40,1	59,9	100,0						

p : prévisions.

Base de données sur les dépenses nationales de santé, 2011, Institut canadien d'information sur la santé.

Tableau B Alb. — par habitant

Dépenses en médicaments par habitant, type, source de financement et dépenses de santé publiques, privées et totales, Alberta, 1985 à 2011

Année	Médicaments prescrits										Médicaments non prescrits		
	Province	Dépenses publiques			Total partiel Dépenses publiques	Dépenses privées			Total Médicaments prescrits	Privées (dépenses personnelles)			
		Fédéral	Fonds d'aide sociale			Assureurs*	Dépenses personnelles	Total partiel Dépenses privées		Médicaments en vente libre	Articles d'hygiène personnelle	Total Médicaments non prescrits	
			Commission des accidents du travail	Fonds d'assurance- médicaments (composante des primes)									
(\$ par habitant)													
1985	28,91	2,65	0,37	---	31,93	---	---	55,96	87,89	---	---	47,07	
1986	34,23	2,87	0,48	---	37,59	---	---	60,86	98,44	---	---	52,69	
1987	39,32	3,04	0,60	---	42,96	---	---	62,87	105,83	---	---	60,99	
1988	43,98	3,71	0,67	---	48,36	---	---	70,31	118,67	---	---	66,53	
1989	64,01	4,47	0,73	---	69,20	---	---	77,94	147,14	---	---	71,96	
1990	70,48	5,16	0,87	---	76,52	---	---	86,00	162,51	---	---	72,36	
1991	72,98	5,89	1,02	---	79,89	---	---	93,03	172,92	---	---	74,37	
1992	78,09	6,48	1,13	---	85,70	---	---	97,53	183,24	39,22	34,62	73,84	
1993	77,14	7,65	1,38	---	86,18	---	---	111,35	197,53	42,82	37,01	79,83	
1994	77,07	8,46	1,21	---	86,74	---	---	114,58	201,32	44,18	39,28	83,46	
1995	77,70	9,50	1,13	---	88,33	---	---	118,34	206,67	43,80	39,81	83,62	
1996	83,81	9,49	1,25	---	94,55	---	---	129,79	224,34	46,23	40,53	86,77	
1997	90,05	10,37	1,22	---	101,64	---	---	142,56	244,20	51,05	44,49	95,55	
1998	95,90	11,31	1,45	---	108,66	---	---	148,33	256,98	52,80	46,55	99,36	
1999	111,14	13,97	1,74	---	126,85	---	---	167,42	294,27	56,59	46,29	102,88	
2000	128,81	15,00	1,88	---	145,69	---	---	185,19	330,88	57,71	49,90	107,62	
2001	147,55	16,82	2,52	---	166,89	---	---	202,01	368,91	62,35	52,62	114,96	
2002	165,33	18,51	2,81	---	186,65	---	---	220,43	407,08	63,86	54,41	118,28	
2003	186,05	20,52	3,22	---	209,79	---	---	238,59	448,38	69,59	56,09	125,68	
2004	201,62	21,13	3,39	---	226,14	---	---	249,65	475,78	73,81	58,34	132,16	
2005	216,20	21,81	3,31	---	241,33	---	---	258,63	499,96	73,38	59,40	132,78	
2006	221,83	22,00	3,39	---	247,22	---	---	290,87	538,09	79,10	62,24	141,34	
2007	225,61	21,85	3,22	---	250,68	---	---	297,53	548,22	83,13	63,29	146,52	
2008	230,46	21,43	3,17	---	255,06	---	---	311,31	566,36	84,11	63,37	147,48	
2009	273,31	21,47	2,97	---	297,76	---	---	328,40	626,16	87,27	63,13	150,39	
2010 <sup>p</sup>	307,01	21,32	3,01	---	331,34	---	---	353,23	684,56	87,94	62,10	150,04	
2011 <sup>p</sup>	326,16	21,30	2,96	---	350,42	---	---	374,44	724,86	84,85	63,29	148,14	
(variation annuelle en pourcentage)													
1985	---	---	---	---	---	---	---	---	---	---	---	---	
1986	18,4	8,6	32,2	---	17,7	---	---	8,7	12,0	---	---	11,9	
1987	14,9	5,9	23,2	---	14,3	---	---	3,3	7,5	---	---	15,8	
1988	11,9	21,8	12,1	---	12,6	---	---	11,8	12,1	---	---	9,1	
1989	45,5	20,5	8,4	---	43,1	---	---	10,9	24,0	---	---	8,2	
1990	10,1	15,6	20,1	---	10,6	---	---	10,3	10,4	---	---	0,6	
1991	3,5	14,0	17,5	---	4,4	---	---	8,2	6,4	---	---	2,8	
1992	7,0	10,1	10,2	---	7,3	---	---	4,8	6,0	---	---	-0,7	
1993	-1,2	18,0	22,3	---	0,6	---	---	14,2	7,8	9,2	6,9	8,1	
1994	-0,1	10,5	-12,5	---	0,6	---	---	2,9	1,9	3,2	6,1	4,5	
1995	0,8	12,3	-6,3	---	1,8	---	---	3,3	2,7	-0,8	1,4	0,2	
1996	7,9	-0,2	10,3	---	7,0	---	---	9,7	8,6	5,5	1,8	3,8	
1997	7,4	9,3	-2,2	---	7,5	---	---	9,8	8,9	10,4	9,8	10,1	
1998	6,5	9,1	18,4	---	6,9	---	---	4,0	5,2	3,4	4,6	4,0	
1999	15,9	23,5	20,6	---	16,7	---	---	12,9	14,5	7,2	-0,6	3,6	
2000	15,9	7,4	7,9	---	14,9	---	---	10,6	12,4	2,0	7,8	4,6	
2001	14,6	12,2	33,8	---	14,6	---	---	9,1	11,5	8,0	5,4	6,8	
2002	12,0	10,1	11,4	---	11,8	---	---	9,1	10,3	2,4	3,4	2,9	
2003	12,5	10,8	14,6	---	12,4	---	---	8,2	10,1	9,0	3,1	6,3	
2004	8,4	3,0	5,4	---	7,8	---	---	4,6	6,1	6,1	4,0	5,2	
2005	7,2	3,3	-2,2	---	6,7	---	---	3,6	5,1	-0,6	1,8	0,5	
2006	2,6	0,8	2,3	---	2,4	---	---	12,5	7,6	7,8	4,8	6,4	
2007	1,7	-0,7	-5,1	---	1,4	---	---	2,3	1,9	5,1	1,9	3,7	
2008	2,1	-1,9	-1,6	---	1,7	---	---	4,6	3,3	1,2	0,0	0,7	
2009	18,6	0,2	-6,3	---	16,7	---	---	5,5	10,6	3,8	-0,4	2,0	
2010 <sup>p</sup>	12,3	-0,7	1,4	---	11,3	---	---	7,6	9,3	0,8	-1,6	-0,2	
2011 <sup>p</sup>	6,2	-0,1	-1,7	---	5,8	---	---	6,0	5,9	-3,5	1,9	-1,3	
(variation annuelle du pourcentage supérieure à l'inflation dans l'économie canadienne)													
1985	---	---	---	---	---	---	---	---	---	---	---	---	
1986	15,6	5,8	29,4	---	14,9	---	---	5,9	9,2	---	---	9,1	
1987	10,1	1,1	18,5	---	9,5	---	---	-1,4	2,8	---	---	11,0	
1988	7,3	17,3	7,6	---	8,1	---	---	7,3	7,6	---	---	4,6	
1989	41,0	15,9	3,8	---	38,5	---	---	6,3	19,4	---	---	3,6	
1990	7,1	12,6	17,1	---	7,5	---	---	7,3	7,4	---	---	-2,5	
1991	0,8	11,3	14,8	---	1,6	---	---	5,4	3,6	---	---	0,0	
1992	5,7	8,8	8,9	---	6,0	---	---	3,6	4,7	---	---	-2,0	
1993	-2,6	16,6	20,8	---	-0,9	---	---	12,7	6,4	7,7	5,5	6,7	
1994	-1,2	9,4	-13,6	---	-0,4	---	---	1,8	0,8	2,1	5,0	3,4	
1995	-1,5	10,0	-8,6	---	-0,5	---	---	0,9	0,3	-3,2	-1,0	-2,1	
1996	6,2	-1,9	8,6	---	5,4	---	---	8,0	6,9	3,9	0,1	2,1	
1997	6,5	8,3	-3,2	---	6,5	---	---	8,8	7,9	9,4	8,8	9,1	
1998	6,9	9,5	18,8	---	7,3	---	---	4,5	5,7	3,9	5,1	4,4	
1999	14,1	21,7	18,8	---	14,9	---	---	11,1	12,7	5,4	-2,4	1,7	
2000	11,8	3,3	3,8	---	10,7	---	---	6,5	8,3	-2,1	3,7	0,5	
2001	13,2	10,8	32,4	---	13,2	---	---	7,7	10,1	6,7	4,1	5,5	
2002	11,0	9,0	10,4	---	10,8	---	---	8,1	9,3	1,4	2,4	1,8	
2003	9,6	7,9	11,7	---	9,5	---	---	5,3	7,2	6,1	0,2	3,4	
2004	5,8	0,4	2,8	---	5,2	---	---	2,0	3,5	3,5	1,4	2,6	
2005	4,2	0,3	-5,2	---	3,7	---	---	0,6	2,1	-3,6	-1,2	-2,5	
2006	-0,2	-1,9	-0,5	---	-0,4	---	---	9,7	4,8	5,0	2,0	3,6	
2007	-2,0	-4,4	-8,8	---	-2,3	---	---	-1,4	-1,8	1,4	-1,8	0,0	
2008	-2,7	-6,8	-6,5	---	-3,1	---	---	-0,2	-1,6	-3,7	-4,9	-4,2	
2009	21,3	2,9	-3,5	---	19,4	---	---	8,2	13,3	6,5	2,3	4,7	
2010 <sup>p</sup>	9,4	-3,7	-1,5	---	8,3	---	---	4,6	6,4	-2,2	-4,6	-3,2	
2011 <sup>p</sup>	2,2	-4,1	-5,7	---	1,8	---	---	2,0	1,9	-7,5	-2,1	-5,3	

\* En vertu de la confidentialité, les données d'assurance provinciales ne sont pas déclarées.  
p : prévisions.

**Tableau B Alb. — par habitant**
**Dépenses en médicaments par habitant, type, source de financement et dépenses de santé publiques, privées et totales, Alberta, 1985 à 2011 (suite)**

Année	Tous les médicaments			Dépenses de santé			PIB implicite
	Publiques	Privées	Total	Publiques	Privées	Total	Indice de prix — Canada
	(\$ par habitant)						(1997 = 100)
1985	31,93	103,03	134,95	1 347,98	345,94	1 693,92	73,6
1986	37,59	113,54	151,13	1 455,36	374,58	1 829,95	75,6
1987	42,96	123,86	166,81	1 443,08	404,68	1 847,76	79,2
1988	46,36	136,84	183,20	1 485,33	462,78	1 948,11	82,8
1989	69,20	149,90	219,10	1 615,48	528,50	2 143,98	86,6
1990	76,52	158,36	234,87	1 698,71	558,47	2 257,18	89,2
1991	79,89	167,40	247,29	1 757,86	580,52	2 338,38	91,6
1992	85,70	171,37	257,08	1 840,71	601,71	2 442,42	92,8
1993	86,18	191,18	277,36	1 799,67	644,78	2 444,45	94,1
1994	86,74	198,04	284,78	1 676,53	661,19	2 337,72	95,2
1995	88,33	201,95	290,28	1 566,45	661,54	2 227,99	97,4
1996	94,55	216,56	311,11	1 609,45	668,13	2 277,57	99,0
1997	101,64	238,11	339,75	1 746,27	756,21	2 502,48	100,0
1998	108,66	247,68	356,34	1 846,55	781,48	2 628,02	99,6
1999	126,85	270,31	397,16	2 079,12	867,37	2 946,49	101,4
2000	145,69	292,81	438,50	2 260,59	934,74	3 195,32	105,5
2001	166,89	316,98	483,87	2 533,41	1 052,90	3 586,31	106,9
2002	186,65	338,71	525,36	2 713,56	1 070,93	3 784,49	108,1
2003	209,79	364,28	574,06	2 880,16	1 114,22	3 994,38	111,2
2004	226,14	381,80	607,94	3 101,44	1 210,13	4 311,57	114,1
2005	241,33	391,41	632,74	3 365,41	1 258,82	4 624,23	117,5
2006	247,22	432,21	679,43	3 553,18	1 413,46	4 966,64	120,8
2007	250,68	444,05	694,74	3 802,32	1 457,07	5 259,40	125,2
2008	255,06	458,78	713,84	4 134,44	1 544,40	5 678,84	131,3
2009	297,76	478,79	776,55	4 275,63	1 586,63	5 862,25	127,8
2010 <sup>p</sup>	331,34	503,26	834,60	4 762,90	1 657,78	6 420,69	131,5
2011 <sup>p</sup>	350,42	522,58	873,00	4 842,19	1 727,97	6 570,15	136,8
	(variation annuelle en pourcentage)						
1985	---	---	---	---	---	---	---
1986	17,7	10,2	12,0	8,0	8,3	8,0	2,8
1987	14,3	9,1	10,4	-0,8	8,0	1,0	4,7
1988	12,6	10,5	11,0	2,9	19,3	6,5	4,5
1989	43,1	9,5	18,3	8,8	9,5	8,9	4,6
1990	10,6	5,6	7,2	5,2	5,7	5,3	3,0
1991	4,4	5,7	5,3	3,5	3,9	3,6	2,8
1992	7,3	2,4	4,0	4,7	3,7	4,4	1,3
1993	0,6	11,6	7,9	-2,2	7,2	0,1	1,4
1994	0,6	3,6	2,7	-6,8	2,5	-4,4	1,1
1995	1,8	2,0	1,9	-6,6	0,1	-4,7	2,3
1996	7,0	7,2	7,2	2,7	1,0	2,2	1,7
1997	7,5	10,0	9,2	8,5	13,2	9,9	1,0
1998	6,9	4,0	4,9	5,7	3,3	5,0	-0,4
1999	16,7	9,1	11,5	12,6	11,0	12,1	1,8
2000	14,9	8,3	10,4	8,7	7,8	8,4	4,1
2001	14,6	8,3	10,3	12,1	12,6	12,2	1,4
2002	11,8	6,9	8,6	7,1	1,7	5,5	1,0
2003	12,4	7,5	9,3	6,1	4,0	5,5	2,9
2004	7,8	4,8	5,9	7,7	8,6	7,9	2,6
2005	6,7	2,5	4,1	8,5	4,0	7,3	3,0
2006	2,4	10,4	7,4	5,6	12,3	7,4	2,8
2007	1,4	2,7	2,3	7,0	3,1	5,9	3,7
2008	1,7	3,3	2,7	8,7	6,0	8,0	4,9
2009	16,7	4,4	8,8	3,4	2,7	3,2	-2,7
2010 <sup>p</sup>	11,3	5,1	7,5	11,4	4,5	9,5	2,9
2011 <sup>p</sup>	5,8	3,8	4,6	1,7	4,2	2,3	4,0
	(variation annuelle du pourcentage supérieure à l'inflation dans l'économie canadienne)						
1985	---	---	---	---	---	---	---
1986	14,9	7,4	9,2	5,2	5,5	5,2	---
1987	9,5	4,3	5,6	-5,6	3,3	-3,8	---
1988	8,1	6,0	6,5	-1,6	14,8	2,0	---
1989	38,5	5,0	13,7	4,2	4,9	4,4	---
1990	7,5	2,6	4,2	2,1	2,6	2,3	---
1991	1,6	3,0	2,5	0,7	1,2	0,8	---
1992	6,0	1,1	2,7	3,5	2,4	3,2	---
1993	-0,9	10,1	6,5	-3,7	5,7	-1,4	---
1994	-0,4	2,5	1,6	-7,9	1,4	-5,5	---
1995	-0,5	-0,4	-0,4	-8,9	-2,3	-7,0	---
1996	5,4	5,6	5,5	1,1	-0,7	0,6	---
1997	6,5	9,0	8,2	7,5	12,2	8,9	---
1998	7,3	4,5	5,3	6,2	3,8	5,5	---
1999	14,9	7,3	9,6	10,8	9,2	10,3	---
2000	10,7	4,2	6,3	4,6	3,7	4,3	---
2001	13,2	6,9	9,0	10,7	11,3	10,9	---
2002	10,8	5,8	7,5	6,1	0,7	4,5	---
2003	9,5	4,7	6,4	3,2	1,1	2,6	---
2004	5,2	2,2	3,3	5,1	6,0	5,4	---
2005	3,7	-0,5	1,1	5,5	1,0	4,2	---
2006	-0,4	7,6	4,6	2,8	9,5	4,6	---
2007	-2,3	-0,9	-1,4	3,3	-0,6	2,2	---
2008	-3,1	-1,5	-2,1	3,9	1,1	3,1	---
2009	19,4	7,1	11,5	6,1	5,4	5,9	---
2010 <sup>p</sup>	8,3	2,2	4,5	8,5	1,5	6,6	---
2011 <sup>p</sup>	1,8	-0,2	0,6	-2,3	0,2	-1,7	---

p : prévisions.

Base de données sur les dépenses nationales de santé, 2011, Institut canadien d'information sur la santé.

Dépenses en médicaments au Canada, de 1985 à 2011

Tableau B C.-B. — total

Dépenses en médicaments par type et par source de financement et en tant que part des dépenses de santé publiques, privées et totales, Colombie-Britannique, de 1985 à 2011

Année	Médicaments prescrits											Médicaments non prescrits		
	Province	Dépenses publiques			Total partiel Dépenses publiques	Dépenses privées			Total Médicaments prescrits	Privées (dépenses personnelles)				
		Fédéral	Fonds d'aide sociale			Assureurs*	Dépenses personnelles	Total partiel Dépenses privées		Médicaments en vente libre	Articles d'hygiène personnelle	Total Médicaments non prescrits		
			Commission des accidents du travail	Fonds d'assurance- médicaments (composante des primes)									Médicaments en vente libre	Articles d'hygiène personnelle
(millions de dollars)														
1985	128,5	7,8	1,4	---	137,7	---	---	121,1	258,8	---	---	157,7		
1986	151,4	8,6	1,5	---	161,5	---	---	105,6	267,0	---	---	178,5		
1987	153,5	9,2	1,7	---	164,4	---	---	134,9	299,2	---	---	207,0		
1988	169,8	14,0	2,0	---	185,7	---	---	159,6	345,3	---	---	219,3		
1989	196,5	18,0	2,1	---	216,7	---	---	188,9	405,6	---	---	232,3		
1990	232,6	21,2	2,4	---	256,3	---	---	216,8	473,0	---	---	248,6		
1991	275,4	24,4	2,7	---	302,4	---	---	241,1	543,5	---	---	286,2		
1992	311,8	28,5	3,1	---	341,5	---	---	268,1	609,5	149,5	134,7	284,2		
1993	346,0	32,1	3,5	---	381,6	---	---	303,1	684,7	164,4	146,0	310,4		
1994	339,4	35,8	4,0	---	379,2	---	---	323,2	702,5	183,5	156,9	340,4		
1995	349,5	40,5	4,2	---	394,1	---	---	353,5	747,6	186,0	163,8	349,7		
1996	379,4	44,2	3,9	---	427,5	---	---	374,9	802,4	192,2	166,3	358,4		
1997	418,7	45,3	4,0	---	468,0	---	---	412,2	880,2	196,5	172,7	369,2		
1998	457,8	49,5	5,1	---	512,4	---	---	480,0	992,4	208,5	185,0	393,5		
1999	515,6	54,2	5,9	---	575,7	---	---	505,7	1 081,5	226,4	196,7	423,1		
2000	595,4	58,2	6,8	---	660,4	---	---	570,1	1 230,5	235,6	199,6	435,3		
2001	659,1	65,6	7,4	---	732,1	---	---	641,0	1 373,1	245,1	209,6	454,7		
2002	670,3	76,0	7,2	---	753,4	---	---	759,4	1 512,8	257,5	220,3	477,8		
2003	657,7	88,0	7,6	---	753,3	---	---	881,4	1 634,7	278,3	225,5	503,7		
2004	700,4	92,6	9,0	---	801,9	---	---	1 009,6	1 811,5	295,6	231,6	527,2		
2005	750,0	96,6	9,8	---	856,3	---	---	1 035,5	1 891,8	299,1	239,4	538,5		
2006	793,8	101,4	10,8	---	906,0	---	---	1 224,0	2 130,0	308,1	244,2	552,3		
2007	825,6	104,5	11,3	---	941,4	---	---	1 232,4	2 173,8	286,1	221,3	507,4		
2008	856,0	107,2	12,0	---	975,2	---	---	1 375,4	2 350,6	292,7	224,2	516,8		
2009	883,1	108,7	11,5	---	1 003,3	---	---	1 443,7	2 447,0	308,0	231,3	539,3		
2010 <sup>P</sup>	927,8	108,9	13,8	---	1 050,5	---	---	1 519,9	2 570,4	327,4	236,7	564,2		
2011 <sup>P</sup>	964,9	110,9	15,0	---	1 090,9	---	---	1 559,3	2 650,2	329,5	252,4	581,8		
(variation annuelle en pourcentage)														
1985	---	---	---	---	---	---	---	---	---	---	---	---		
1986	17,8	9,6	4,7	---	17,2	---	---	-12,8	3,2	---	---	13,2		
1987	1,4	7,3	15,5	---	1,8	---	---	27,8	12,1	---	---	16,0		
1988	10,6	51,5	16,5	---	13,0	---	---	18,4	15,4	---	---	5,9		
1989	15,8	29,1	9,0	---	16,7	---	---	18,4	17,5	---	---	5,9		
1990	18,3	17,9	14,0	---	18,2	---	---	14,7	16,6	---	---	7,1		
1991	18,4	14,6	10,1	---	18,0	---	---	11,3	14,9	---	---	7,1		
1992	13,2	9,0	16,1	---	12,9	---	---	11,2	12,1	---	---	6,8		
1993	11,0	21,0	11,6	---	11,7	---	---	13,1	12,3	10,0	8,4	9,2		
1994	-1,9	11,6	14,1	---	-0,6	---	---	6,6	2,6	11,6	7,4	9,7		
1995	3,0	12,9	5,7	---	3,9	---	---	9,4	6,4	1,4	4,4	2,7		
1996	8,6	9,1	-6,0	---	8,5	---	---	6,1	7,3	3,3	1,5	2,5		
1997	10,3	2,6	2,1	---	9,5	---	---	10,0	9,7	2,3	3,9	3,0		
1998	9,4	9,2	25,6	---	9,5	---	---	16,4	12,7	6,1	7,1	6,6		
1999	12,6	9,6	17,2	---	12,4	---	---	5,4	9,0	8,6	6,3	7,5		
2000	15,5	7,3	15,1	---	14,7	---	---	12,7	13,8	4,1	1,5	2,9		
2001	10,7	12,7	8,3	---	10,9	---	---	12,4	11,6	4,0	5,0	4,5		
2002	1,7	15,8	-3,0	---	2,9	---	---	18,5	10,2	5,1	5,1	5,1		
2003	-1,9	15,8	6,4	---	0,0	---	---	16,1	8,1	8,1	2,3	5,4		
2004	6,5	5,1	17,9	---	6,4	---	---	14,5	10,8	6,2	2,7	4,7		
2005	7,1	4,3	8,8	---	6,8	---	---	2,6	4,4	1,2	3,0	2,1		
2006	5,8	5,0	10,4	---	5,8	---	---	18,2	12,6	3,0	2,2	2,6		
2007	4,0	3,1	4,9	---	3,9	---	---	0,7	2,1	-7,2	-9,4	-8,1		
2008	3,7	2,6	5,7	---	3,6	---	---	11,6	8,1	2,3	1,3	1,9		
2009	3,2	1,4	-4,3	---	2,9	---	---	5,0	4,1	5,2	3,2	4,3		
2010 <sup>P</sup>	5,1	0,1	20,8	---	4,7	---	---	5,3	5,0	6,3	2,3	4,6		
2011 <sup>P</sup>	4,0	1,9	8,5	---	3,8	---	---	2,6	3,1	0,6	6,6	3,1		
(part en pourcentage des dépenses totales en médicaments)														
1985	30,9	1,9	0,3	---	33,1	---	---	29,1	62,1	---	---	37,9		
1986	34,0	1,9	0,3	---	36,2	---	---	23,7	59,9	---	---	40,1		
1987	30,3	1,8	0,3	---	32,5	---	---	26,6	59,1	---	---	40,9		
1988	30,1	2,5	0,3	---	32,9	---	---	28,3	61,2	---	---	38,8		
1989	30,8	2,8	0,3	---	34,0	---	---	29,6	63,6	---	---	36,4		
1990	32,2	2,9	0,3	---	35,5	---	---	30,0	65,5	---	---	34,5		
1991	34,0	3,0	0,3	---	37,3	---	---	29,8	67,1	---	---	32,9		
1992	34,9	3,0	0,3	---	38,2	---	---	30,0	68,2	16,7	15,1	31,8		
1993	34,8	3,2	0,3	---	38,3	---	---	30,5	68,8	16,5	14,7	31,2		
1994	32,5	3,4	0,4	---	36,4	---	---	31,0	67,4	17,6	15,0	32,6		
1995	31,8	3,7	0,4	---	35,9	---	---	32,2	68,1	16,9	14,9	31,9		
1996	32,7	3,8	0,3	---	36,8	---	---	32,3	69,1	16,6	14,3	30,9		
1997	33,5	3,6	0,3	---	37,5	---	---	33,0	70,5	15,7	13,8	29,5		
1998	33,0	3,6	0,4	---	37,0	---	---	34,6	71,6	15,0	13,4	28,4		
1999	34,3	3,6	0,4	---	38,3	---	---	33,6	71,9	15,0	13,1	28,1		
2000	35,7	3,5	0,4	---	39,6	---	---	34,2	73,9	14,1	12,0	26,1		
2001	36,1	3,6	0,4	---	40,1	---	---	35,1	75,1	13,4	11,5	24,9		
2002	33,7	3,8	0,4	---	37,8	---	---	38,1	76,0	12,9	11,1	24,0		
2003	30,8	4,1	0,4	---	35,2	---	---	41,2	76,4	13,0	10,5	23,6		
2004	29,9	4,0	0,4	---	34,3	---	---	43,2	77,5	12,6	9,9	22,5		
2005	30,9	4,0	0,4	---	35,2	---	---	42,6	77,8	12,3	9,9	22,2		
2006	29,6	3,8	0,4	---	33,8	---	---	45,6	79,4	11,5	9,1	20,6		
2007	30,8	3,9	0,4	---	35,1	---	---	46,0	81,1	10,7	8,3	18,9		
2008	29,9	3,7	0,4	---	34,0	---	---	48,0	82,0	10,2	7,8	18,0		
2009	29,6	3,6	0,4	---	33,6	---	---	48,3	81,9	10,3	7,7	18,1		
2010 <sup>P</sup>	29,6	3,5	0,4	---	33,5	---	---	48,5	82,0	10,4	7,6	18,0		
2011 <sup>P</sup>	29,9	3,4	0,5	---	33,8	---	---	48,2	82,0	10,2	7,8	18,0		

\* En vertu de la confidentialité, les données d'assurance provinciales ne sont pas déclarées.  
p : prévisions.

Base de données sur les dépenses nationales de santé, 2011, Institut canadien d'information sur la santé.

Tableau B C.-B. — total

## Dépenses en médicaments par type et par source de financement et en tant que part des dépenses de santé publiques, privées et totales, Colombie-Britannique, de 1985 à 2011 (suite)

Année	Tous les médicaments			Dépenses de santé			Part des médicaments dans les dépenses publiques, privées et totales de santé		
	Publiques	Privées	Total	Publiques	Privées	Total	Publiques	Privées	Total
	(millions de dollars)						(part en pourcentage)		
1985	137,7	278,8	416,5	3 410,8	1 227,1	4 637,9	4,0	22,7	9,0
1986	161,5	284,1	445,6	3 666,9	1 317,2	4 984,1	4,4	21,6	8,9
1987	164,4	341,9	506,3	3 896,4	1 444,9	5 341,3	4,2	23,7	9,5
1988	185,7	378,9	564,6	4 242,0	1 597,1	5 839,1	4,4	23,7	9,7
1989	216,7	421,2	637,9	4 736,8	1 773,0	6 509,7	4,6	23,8	9,8
1990	256,3	465,4	721,7	5 390,4	1 986,0	7 376,3	4,8	23,4	9,8
1991	302,4	507,3	809,7	5 967,8	2 159,5	8 127,4	5,1	23,5	10,0
1992	341,5	552,2	893,7	6 478,5	2 291,2	8 769,7	5,3	24,1	10,2
1993	381,6	613,5	995,1	6 870,4	2 427,0	9 297,4	5,6	25,3	10,7
1994	379,2	663,6	1 042,9	7 238,1	2 533,2	9 771,3	5,2	26,2	10,7
1995	394,1	703,2	1 097,3	7 538,9	2 574,3	10 113,2	5,2	27,3	10,9
1996	427,5	733,3	1 160,9	7 688,7	2 689,4	10 378,1	5,6	27,3	11,2
1997	468,0	781,4	1 249,4	7 942,6	2 889,4	10 832,0	5,9	27,0	11,5
1998	512,4	873,5	1 385,9	8 304,5	3 109,8	11 414,3	6,2	28,1	12,1
1999	575,7	928,8	1 504,6	8 969,4	3 310,3	12 279,7	6,4	28,1	12,3
2000	660,4	1 005,4	1 665,8	9 825,8	3 586,8	13 412,6	6,7	28,0	12,4
2001	732,1	1 095,7	1 827,7	10 819,7	3 860,3	14 680,1	6,8	28,4	12,5
2002	753,4	1 237,2	1 990,6	11 452,1	4 218,0	15 670,2	6,6	29,3	12,7
2003	753,3	1 385,1	2 138,4	11 922,9	4 466,5	16 389,4	6,3	31,0	13,0
2004	801,9	1 536,8	2 338,7	12 232,3	4 893,7	17 126,0	6,6	31,4	13,7
2005	856,3	1 574,0	2 430,3	13 000,8	5 098,4	18 099,2	6,6	30,9	13,4
2006	906,0	1 776,3	2 682,3	13 541,2	5 902,5	19 443,8	6,7	30,1	13,8
2007	941,4	1 739,7	2 681,2	14 361,9	5 915,1	20 277,0	6,6	29,4	13,2
2008	975,2	1 892,2	2 867,4	15 681,3	6 611,5	22 292,8	6,2	28,6	12,9
2009	1 003,3	1 983,0	2 986,3	16 309,1	6 662,4	22 971,5	6,2	29,8	13,0
2010 <sup>p</sup>	1 050,5	2 084,1	3 134,6	17 225,6	6 805,9	24 031,5	6,1	30,6	13,0
2011 <sup>p</sup>	1 090,9	2 141,1	3 232,0	17 898,1	7 198,8	25 097,0	6,1	29,7	12,9
	(variation annuelle en pourcentage)								
1985	---	---	---	---	---	---			
1986	17,2	1,9	7,0	7,5	7,3	7,5			
1987	1,8	20,3	13,6	6,3	9,7	7,2			
1988	13,0	10,8	11,5	8,9	10,5	9,3			
1989	16,7	11,2	13,0	11,7	11,0	11,5			
1990	18,2	10,5	13,1	13,8	12,0	13,3			
1991	18,0	9,0	12,2	10,7	8,7	10,2			
1992	12,9	8,9	10,4	8,6	6,1	7,9			
1993	11,7	11,1	11,3	6,0	5,9	6,0			
1994	-0,6	8,2	4,8	5,4	4,4	5,1			
1995	3,9	6,0	5,2	4,2	1,6	3,5			
1996	8,5	4,3	5,8	2,0	4,5	2,6			
1997	9,5	6,6	7,6	3,3	7,4	4,4			
1998	9,5	11,8	10,9	4,6	7,6	5,4			
1999	12,4	6,3	8,6	8,0	6,4	7,6			
2000	14,7	8,2	10,7	9,5	8,4	9,2			
2001	10,9	9,0	9,7	10,1	7,6	9,4			
2002	2,9	12,9	8,9	5,8	9,3	6,7			
2003	0,0	12,0	7,4	4,1	5,9	4,6			
2004	6,4	11,0	9,4	2,6	9,6	4,5			
2005	6,8	2,4	3,9	6,3	4,2	5,7			
2006	5,8	12,9	10,4	4,2	15,8	7,4			
2007	3,9	-2,1	0,0	6,1	0,2	4,3			
2008	3,6	8,8	6,9	9,2	11,8	9,9			
2009	2,9	4,8	4,1	4,0	0,8	3,0			
2010 <sup>p</sup>	4,7	5,1	5,0	5,6	2,2	4,6			
2011 <sup>p</sup>	3,8	2,7	3,1	3,9	5,8	4,4			
	(part en pourcentage des dépenses totales en médicaments)								
1985	33,1	66,9	100,0						
1986	36,2	63,8	100,0						
1987	32,5	67,5	100,0						
1988	32,9	67,1	100,0						
1989	34,0	66,0	100,0						
1990	35,5	64,5	100,0						
1991	37,3	62,7	100,0						
1992	38,2	61,8	100,0						
1993	38,3	61,7	100,0						
1994	36,4	63,6	100,0						
1995	35,9	64,1	100,0						
1996	36,8	63,2	100,0						
1997	37,5	62,5	100,0						
1998	37,0	63,0	100,0						
1999	38,3	61,7	100,0						
2000	39,6	60,4	100,0						
2001	40,1	59,9	100,0						
2002	37,8	62,2	100,0						
2003	35,2	64,8	100,0						
2004	34,3	65,7	100,0						
2005	35,2	64,8	100,0						
2006	33,8	66,2	100,0						
2007	35,1	64,9	100,0						
2008	34,0	66,0	100,0						
2009	33,6	66,4	100,0						
2010 <sup>p</sup>	33,5	66,5	100,0						
2011 <sup>p</sup>	33,8	66,2	100,0						

p : prévisions.

Base de données sur les dépenses nationales de santé, 2011, Institut canadien d'information sur la santé.

Tableau B C.-B. — par habitant

Dépenses en médicaments par habitant, type, source de financement et dépenses de santé publiques, privées et totales, Colombie-Britannique, 1985 à 2011

Année	Médicaments prescrits										Médicaments non prescrits		
	Province	Dépenses publiques			Total partiel Dépenses publiques	Dépenses privées				Privées (dépenses personnelles)			
		Fédéral	Fonds d'aide sociale			Assureurs*	Dépenses personnelles	Total partiel Dépenses privées	Total Médicaments prescrits	Médicaments en vente libre	Articles d'hygiène personnelle	Total Médicaments non prescrits	
			Commission des accidents du travail	Fonds d'assurance- médicaments (composante des primes)									Dépenses publiques
(\$ par habitant)													
1985	43,21	2,63	0,47	---	46,31	---	---	40,72	87,03	---	---	53,01	
1986	50,41	2,86	0,49	---	53,75	---	---	35,14	88,89	---	---	59,43	
1987	50,32	3,02	0,55	---	53,89	---	---	44,21	98,11	---	---	67,88	
1988	54,50	4,48	0,63	---	59,62	---	---	51,23	110,85	---	---	70,39	
1989	61,46	5,64	0,67	---	67,77	---	---	59,07	126,84	---	---	72,63	
1990	70,67	6,46	0,74	---	77,87	---	---	65,87	143,74	---	---	75,56	
1991	81,63	7,22	0,79	---	89,64	---	---	71,48	161,12	---	---	78,90	
1992	89,90	7,65	0,90	---	98,45	---	---	77,29	175,73	43,10	38,83	81,93	
1993	96,98	9,01	0,97	---	106,96	---	---	84,97	191,93	46,07	40,93	87,01	
1994	92,34	9,75	1,08	---	103,18	---	---	87,94	191,11	49,92	42,69	92,60	
1995	92,52	10,72	1,11	---	104,35	---	---	93,59	197,94	49,24	43,36	92,59	
1996	97,94	11,40	1,02	---	110,35	---	---	96,76	207,12	49,60	42,91	92,51	
1997	106,03	11,47	1,02	---	118,52	---	---	104,40	222,92	49,77	43,73	93,50	
1998	114,95	12,42	1,27	---	128,63	---	---	120,51	249,15	52,34	46,45	98,79	
1999	128,53	13,52	1,48	---	143,52	---	---	126,07	269,60	56,44	49,04	105,48	
2000	147,40	14,41	1,69	---	163,50	---	---	141,14	304,64	58,34	49,42	107,76	
2001	161,60	16,09	1,81	---	179,50	---	---	157,17	336,66	60,09	51,39	111,48	
2002	162,87	18,47	1,74	---	183,07	---	---	184,53	367,60	62,57	53,53	116,10	
2003	158,27	21,19	1,83	---	181,29	---	---	212,11	393,40	66,96	54,26	121,22	
2004	166,60	22,02	2,14	---	190,76	---	---	240,15	430,91	70,31	55,10	125,41	
2005	176,04	22,66	2,29	---	201,00	---	---	243,07	444,07	70,20	56,19	126,39	
2006	187,07	23,89	2,54	---	213,50	---	---	288,43	501,93	72,61	57,55	130,16	
2007	191,58	24,24	2,63	---	218,45	---	---	285,96	504,41	66,38	51,35	117,73	
2008	195,27	24,45	2,73	---	222,45	---	---	313,74	536,18	66,76	51,14	117,89	
2009	197,99	24,38	2,57	---	224,94	---	---	323,67	548,61	69,05	51,86	120,91	
2010 <sup>p</sup>	204,76	24,03	3,05	---	231,85	---	---	335,46	567,30	72,26	52,25	124,51	
2011 <sup>p</sup>	209,53	24,09	3,26	---	236,89	---	---	338,60	575,49	71,55	54,80	126,34	
(variation annuelle en pourcentage)													
1985	---	---	---	---	---	---	---	---	---	---	---	---	
1986	16,7	8,5	3,7	---	16,1	---	---	-13,7	2,1	---	---	12,1	
1987	-0,2	5,7	13,7	---	0,3	---	---	25,8	10,4	---	---	14,2	
1988	8,3	48,3	14,1	---	10,6	---	---	15,9	13,0	---	---	3,7	
1989	12,8	25,7	6,2	---	13,7	---	---	15,3	14,4	---	---	3,2	
1990	15,0	14,5	10,8	---	14,9	---	---	11,5	13,3	---	---	4,0	
1991	15,5	11,8	7,4	---	15,1	---	---	8,5	12,1	---	---	4,4	
1992	10,1	6,0	12,9	---	9,8	---	---	8,1	9,1	---	---	3,8	
1993	7,9	17,7	8,5	---	8,6	---	---	9,9	9,2	6,9	5,4	6,2	
1994	-4,8	8,3	10,7	---	-3,5	---	---	3,5	-0,4	8,3	4,3	6,4	
1995	0,2	9,9	2,8	---	1,1	---	---	6,4	3,6	-1,4	1,6	0,0	
1996	5,9	6,4	-8,4	---	5,8	---	---	3,4	4,6	0,7	-1,0	-0,1	
1997	8,3	0,6	0,2	---	7,4	---	---	7,9	7,6	0,3	1,9	1,1	
1998	8,4	8,2	24,5	---	8,5	---	---	15,4	11,8	5,2	6,2	5,7	
1999	11,8	8,9	16,4	---	11,6	---	---	4,6	8,2	7,8	5,6	6,8	
2000	14,7	6,6	14,3	---	13,9	---	---	11,9	13,0	3,4	0,8	2,2	
2001	9,6	11,6	7,3	---	9,8	---	---	11,4	10,5	3,0	4,0	3,4	
2002	0,8	14,8	-3,9	---	2,0	---	---	17,4	9,2	4,1	4,2	4,1	
2003	-2,8	14,7	5,3	---	-1,0	---	---	14,9	7,0	7,0	1,3	4,4	
2004	5,3	3,9	16,6	---	5,2	---	---	13,2	9,5	5,0	1,6	3,5	
2005	5,7	2,9	7,3	---	5,4	---	---	1,2	3,1	-0,2	2,0	0,8	
2006	6,3	5,4	10,9	---	6,2	---	---	18,7	13,0	3,4	2,4	3,0	
2007	2,4	1,5	3,3	---	2,3	---	---	-0,9	0,5	-8,6	-10,8	-9,6	
2008	1,9	0,9	3,9	---	1,8	---	---	9,7	6,3	0,6	-0,4	0,1	
2009	1,4	-0,3	-5,9	---	1,1	---	---	3,2	2,3	3,4	1,4	2,6	
2010 <sup>p</sup>	3,4	-1,4	18,9	---	3,1	---	---	3,6	3,4	4,6	0,7	3,0	
2011 <sup>p</sup>	2,3	0,3	6,8	---	2,2	---	---	0,9	1,4	-1,0	4,9	1,5	
(variation annuelle du pourcentage supérieure à l'inflation dans l'économie canadienne)													
1985	---	---	---	---	---	---	---	---	---	---	---	---	
1986	13,9	5,7	0,9	---	13,3	---	---	-16,5	-0,7	---	---	9,3	
1987	-4,9	1,0	9,0	---	-4,5	---	---	21,1	5,6	---	---	9,5	
1988	3,8	43,8	9,6	---	6,1	---	---	11,4	8,5	---	---	-0,8	
1989	8,2	21,2	1,6	---	9,1	---	---	10,7	9,9	---	---	-1,4	
1990	12,0	11,5	7,8	---	11,9	---	---	8,5	10,3	---	---	1,0	
1991	12,7	9,0	4,6	---	12,4	---	---	5,8	9,3	---	---	1,7	
1992	8,9	4,8	11,6	---	8,6	---	---	6,9	7,8	---	---	2,6	
1993	6,4	16,3	7,0	---	7,2	---	---	8,5	7,8	5,5	4,0	4,8	
1994	-5,9	7,2	9,6	---	-4,6	---	---	2,4	-1,5	7,2	3,2	5,3	
1995	-2,1	7,6	0,5	---	-1,2	---	---	4,1	1,2	-3,7	-0,8	-2,3	
1996	4,2	4,7	-10,1	---	4,1	---	---	1,7	3,0	-0,9	-2,7	-1,8	
1997	7,3	-0,4	-0,8	---	6,4	---	---	6,9	6,6	-0,7	0,9	0,1	
1998	8,8	8,7	25,0	---	9,0	---	---	15,9	12,2	5,6	6,7	6,1	
1999	10,0	7,1	14,6	---	9,8	---	---	2,8	6,4	6,0	3,8	5,0	
2000	10,6	2,5	10,2	---	9,8	---	---	7,8	8,9	-0,7	-3,3	-1,9	
2001	8,3	10,3	5,9	---	8,4	---	---	10,0	9,2	1,6	2,6	2,1	
2002	-0,3	13,8	-4,9	---	0,9	---	---	16,4	8,1	3,1	3,1	3,1	
2003	-5,7	11,8	2,4	---	-3,9	---	---	12,1	4,1	4,1	-1,5	1,5	
2004	2,7	1,3	14,0	---	2,6	---	---	10,6	6,9	2,4	-1,0	0,9	
2005	2,7	-0,1	4,3	---	2,4	---	---	-1,8	0,0	-3,2	-1,0	-2,2	
2006	3,5	2,6	8,1	---	3,4	---	---	15,9	10,2	0,6	-0,4	0,2	
2007	-1,3	-2,2	-0,4	---	-1,4	---	---	-4,5	-3,2	-12,3	-14,4	-13,2	
2008	-2,9	-4,0	-0,9	---	-3,0	---	---	4,8	1,4	-4,3	-5,3	-4,7	
2009	4,1	2,4	-3,2	---	3,8	---	---	5,9	5,0	6,1	4,1	5,3	
2010 <sup>p</sup>	0,5	-4,4	15,9	---	0,1	---	---	0,7	0,5	1,7	-2,2	0,0	
2011 <sup>p</sup>	-1,7	-3,7	2,8	---	-1,8	---	---	-3,1	-2,6	-5,0	0,9	-2,5	

\* En vertu de la confidentialité, les données d'assurance provinciales ne sont pas déclarées.  
p : prévisions.

Tableau B C.-B. — par habitant

## Dépenses en médicaments par habitant, type, source de financement et dépenses de santé publiques, privées et totales, Colombie-Britannique, 1985 à 2011 (suite)

Année	Tous les médicaments			Dépenses de santé			PIB implicite
	Publiques	Privées	Total	Publiques	Privées	Total	Indice de prix — Canada
	(\$ par habitant)						(1997 = 100)
1985	46,31	93,73	140,04	1 146,76	412,58	1 559,34	73,6
1986	53,75	94,57	148,32	1 220,62	438,48	1 659,09	75,6
1987	53,89	112,09	165,99	1 277,43	473,72	1 751,15	79,2
1988	59,62	121,62	181,24	1 361,65	512,66	1 874,31	82,8
1989	67,77	131,70	199,47	1 481,22	554,42	2 035,64	86,6
1990	77,87	141,42	219,29	1 638,00	603,48	2 241,49	89,2
1991	89,64	150,38	240,03	1 769,05	640,15	2 409,20	91,6
1992	98,45	159,22	257,66	1 867,85	660,58	2 528,43	92,8
1993	106,96	171,97	278,93	1 925,89	680,33	2 606,22	94,1
1994	103,18	180,54	283,72	1 969,18	689,18	2 658,36	95,2
1995	104,35	186,18	290,53	1 996,01	681,57	2 677,58	97,4
1996	110,35	189,28	299,63	1 984,56	694,17	2 678,72	99,0
1997	118,52	197,90	316,42	2 011,53	731,75	2 743,29	100,0
1998	128,63	219,30	347,94	2 084,94	780,76	2 865,71	99,6
1999	143,52	231,55	375,08	2 236,02	825,22	3 061,24	101,4
2000	163,50	248,90	412,40	2 432,62	887,99	3 320,61	105,5
2001	179,50	268,64	448,14	2 652,91	946,52	3 599,43	106,9
2002	183,07	300,63	483,70	2 782,74	1 024,93	3 807,68	108,1
2003	181,29	333,33	514,61	2 869,28	1 074,87	3 944,15	111,2
2004	190,76	365,57	556,32	2 909,81	1 164,12	4 073,93	114,1
2005	201,00	369,46	570,46	3 051,65	1 196,74	4 248,39	117,5
2006	213,50	418,59	632,09	3 190,99	1 390,93	4 581,93	120,8
2007	218,45	403,69	622,14	3 332,50	1 372,54	4 705,04	125,2
2008	222,45	431,63	654,08	3 577,05	1 508,14	5 085,20	131,3
2009	224,94	444,59	669,53	3 656,51	1 493,72	5 150,23	127,8
2010 <sup>p</sup>	231,85	459,97	691,82	3 801,76	1 502,08	5 303,84	131,5
2011 <sup>p</sup>	236,89	464,95	701,83	3 886,60	1 563,24	5 449,84	136,8
	(variation annuelle en pourcentage)						
1985	---	---	---	---	---	---	---
1986	16,1	0,9	5,9	6,4	6,3	6,4	2,8
1987	0,3	18,5	11,9	4,7	8,0	5,5	4,7
1988	10,6	8,5	9,2	6,6	8,2	7,0	4,5
1989	13,7	8,3	10,1	8,8	8,1	8,6	4,6
1990	14,9	7,4	9,9	10,6	8,8	10,1	3,0
1991	15,1	6,3	9,5	8,0	6,1	7,5	2,8
1992	9,8	5,9	7,3	5,6	3,2	4,9	1,3
1993	8,6	8,0	8,3	3,1	3,0	3,1	1,4
1994	-3,5	5,0	1,7	2,2	1,3	2,0	1,1
1995	1,1	3,1	2,4	1,4	-1,1	0,7	2,3
1996	5,8	1,7	3,1	-0,6	1,8	0,0	1,7
1997	7,4	4,6	5,6	1,4	5,4	2,4	1,0
1998	8,5	10,8	10,0	3,6	6,7	4,5	-0,4
1999	11,6	5,6	7,8	7,2	5,7	6,8	1,8
2000	13,9	7,5	9,9	8,8	7,6	8,5	4,1
2001	9,8	7,9	8,7	9,1	6,6	8,4	1,4
2002	2,0	11,9	7,9	4,9	8,3	5,8	1,0
2003	-1,0	10,9	6,4	3,1	4,9	3,6	2,9
2004	5,2	9,7	8,1	1,4	8,3	3,3	2,6
2005	5,4	1,1	2,5	4,9	2,8	4,3	3,0
2006	6,2	13,3	10,8	4,6	16,2	7,9	2,8
2007	2,3	-3,6	-1,6	4,4	-1,3	2,7	3,7
2008	1,8	6,9	5,1	7,3	9,9	8,1	4,9
2009	1,1	3,0	2,4	2,2	-1,0	1,3	-2,7
2010 <sup>p</sup>	3,1	3,5	3,3	4,0	0,6	3,0	2,9
2011 <sup>p</sup>	2,2	1,1	1,4	2,2	4,1	2,8	4,0
	(variation annuelle du pourcentage supérieure à l'inflation dans l'économie canadienne)						
1985	---	---	---	---	---	---	---
1986	13,3	-1,9	3,1	3,6	3,5	3,6	3,6
1987	-4,5	13,8	7,2	-0,1	3,3	0,8	0,8
1988	6,1	4,0	4,7	2,1	3,7	2,5	2,5
1989	9,1	3,7	5,5	4,2	3,6	4,0	4,0
1990	11,9	4,4	6,9	7,6	5,8	7,1	7,1
1991	12,4	3,6	6,7	5,2	3,3	4,7	4,7
1992	8,6	4,6	6,1	4,3	1,9	3,7	3,7
1993	7,2	6,6	6,8	1,7	1,6	1,6	1,6
1994	-4,6	3,9	0,6	1,1	0,2	0,9	0,9
1995	-1,2	0,8	0,1	-1,0	-3,4	-1,6	-1,6
1996	4,1	0,0	1,5	-2,2	0,2	-1,6	-1,6
1997	6,4	3,6	4,6	0,4	4,4	1,4	1,4
1998	9,0	11,3	10,4	4,1	7,1	4,9	4,9
1999	9,8	3,8	6,0	5,4	3,9	5,0	5,0
2000	9,8	3,4	5,8	4,7	3,5	4,4	4,4
2001	8,4	6,6	7,3	7,7	5,2	7,0	7,0
2002	0,9	10,9	6,9	3,8	7,2	4,7	4,7
2003	-3,9	8,0	3,5	0,2	2,0	0,7	0,7
2004	2,6	7,1	5,5	-1,2	5,7	0,7	0,7
2005	2,4	-1,9	-0,5	1,9	-0,2	1,3	1,3
2006	3,4	10,5	8,0	1,8	13,4	5,1	5,1
2007	-1,4	-7,2	-5,3	0,8	-5,0	-1,0	-1,0
2008	-3,0	2,1	0,3	2,5	5,0	3,2	3,2
2009	3,8	5,7	5,1	4,9	1,8	4,0	4,0
2010 <sup>p</sup>	0,1	0,5	0,4	1,0	-2,4	0,0	0,0
2011 <sup>p</sup>	-1,8	-2,9	-2,5	-1,8	0,1	-1,2	-1,2

p : prévisions.

Base de données sur les dépenses nationales de santé, 2011, Institut canadien d'information sur la santé.

Tableau B Yn — total

Dépenses en médicaments par type et par source de financement et en tant que part des dépenses de santé publiques, privées et totales, Yukon, de 1985 à 2011

Année	Médicaments prescrits										Médicaments non prescrits		
	Territoire	Dépenses publiques			Total partiel Dépenses publiques	Dépenses privées			Total Médicaments prescrits	Privées (dépenses personnelles)			
		Fédéral	Fonds d'aide sociale Commission des accidents du travail	Fonds d'assurance- médicaments (composante des primes)		Assureurs*	Dépenses personnelles	Total partiel Dépenses privées		Médicaments en vente libre	Articles d'hygiène personnelle	Total Médicaments non prescrits	
	(millions de dollars)												
1985	0,2	0,3	0,0	---	0,5	---	---	1,3	1,8	---	---	1,3	
1986	0,3	0,3	0,0	---	0,7	---	---	1,2	1,9	---	---	1,3	
1987	0,7	0,4	0,0	---	1,1	---	---	1,2	2,3	---	---	1,2	
1988	1,0	0,6	0,0	---	1,7	---	---	1,0	2,7	---	---	1,1	
1989	1,2	0,8	0,0	---	2,1	---	---	1,0	3,1	---	---	1,1	
1990	1,3	1,0	0,0	---	2,3	---	---	1,0	3,3	---	---	1,0	
1991	1,6	1,2	0,0	---	2,8	---	---	1,2	4,0	---	---	1,3	
1992	2,0	1,3	0,0	---	3,4	---	---	1,2	4,5	1,2	1,1	2,3	
1993	2,3	1,5	0,0	---	3,8	---	---	2,3	6,1	1,3	1,1	2,4	
1994	2,1	1,7	0,0	---	3,8	---	---	1,6	5,4	1,4	1,1	2,4	
1995	1,5	1,8	0,0	---	3,4	---	---	1,7	5,1	1,4	1,2	2,6	
1996	1,5	1,9	0,0	---	3,4	---	---	2,2	5,6	1,7	1,5	3,1	
1997	1,9	2,0	0,0	---	4,0	---	---	3,4	7,4	1,7	1,5	3,3	
1998	2,2	2,1	0,0	---	4,4	---	---	2,9	7,3	1,8	1,6	3,4	
1999	2,7	3,1	0,0	---	5,8	---	---	3,0	8,8	1,9	1,7	3,6	
2000	3,3	3,0	0,1	---	6,4	---	---	3,2	9,6	1,9	2,1	3,9	
2001	3,9	3,0	0,1	---	7,0	---	---	3,6	10,5	2,0	2,1	4,0	
2002	4,5	3,5	0,1	---	8,1	---	---	3,9	12,1	2,0	2,1	4,1	
2003	5,1	3,8	0,1	---	9,0	---	---	4,8	13,8	2,2	1,9	4,1	
2004	5,9	3,8	0,1	---	9,8	---	---	4,9	14,7	2,4	2,0	4,3	
2005	6,5	4,1	0,1	---	10,7	---	---	5,2	15,9	2,5	2,0	4,4	
2006	7,2	4,2	0,1	---	11,5	---	---	5,9	17,3	2,6	2,1	4,7	
2007	7,0	5,0	0,1	---	12,1	---	---	6,6	18,7	2,5	2,0	4,5	
2008	7,6	4,6	0,1	---	12,4	---	---	6,5	18,9	2,6	2,0	4,6	
2009	8,1	5,1	0,1	---	13,3	---	---	7,5	20,7	2,7	2,0	4,7	
2010 <sup>p</sup>	8,7	5,3	0,1	---	14,1	---	---	8,2	22,3	2,7	2,1	4,8	
2011 <sup>p</sup>	9,1	5,4	0,1	---	14,6	---	---	9,1	23,7	2,5	2,1	4,6	
	(variation annuelle en pourcentage)												
1985	---	---	---	---	---	---	---	---	---	---	---	---	
1986	53,7	10,9	-18,3	---	27,7	---	---	-6,2	3,5	---	---	-5,0	
1987	126,4	6,7	32,5	---	65,5	---	---	-2,6	21,4	---	---	-1,6	
1988	41,8	72,7	32,5	---	51,6	---	---	-13,2	18,0	---	---	-12,6	
1989	15,4	37,4	-42,2	---	23,0	---	---	-0,3	14,1	---	---	0,2	
1990	5,9	17,1	98,0	---	10,8	---	---	-6,5	5,1	---	---	-6,2	
1991	26,2	16,5	-54,9	---	21,5	---	---	25,0	22,5	---	---	25,2	
1992	23,5	15,7	303,9	---	21,0	---	---	-4,1	13,4	---	---	77,9	
1993	13,2	14,3	-7,9	---	13,5	---	---	95,5	34,5	6,7	2,4	4,7	
1994	-8,4	10,1	-5,0	---	-1,0	---	---	-29,3	-11,5	4,3	-0,1	2,3	
1995	-26,3	9,1	42,5	---	-10,1	---	---	8,0	-4,7	2,1	13,0	7,0	
1996	-2,3	3,8	4,8	---	1,1	---	---	27,6	10,0	19,9	20,2	20,0	
1997	26,0	7,0	-2,3	---	15,2	---	---	55,4	30,9	3,3	3,9	3,6	
1998	17,8	4,0	-0,1	---	10,5	---	---	-15,7	-1,6	3,3	4,6	3,9	
1999	21,9	44,5	27,1	---	32,9	---	---	4,8	21,7	7,5	4,7	6,2	
2000	21,4	-0,9	6,6	---	9,6	---	---	6,0	8,3	-1,8	22,3	9,5	
2001	17,7	0,4	64,3	---	9,8	---	---	10,7	10,1	5,6	0,3	2,8	
2002	17,6	14,9	15,3	---	16,4	---	---	10,8	14,5	2,9	1,7	2,3	
2003	12,1	10,0	6,9	---	11,1	---	---	20,7	14,2	9,0	-10,4	-0,8	
2004	15,0	-1,2	3,1	---	8,0	---	---	3,0	6,3	6,8	4,3	5,7	
2005	11,1	8,7	-2,0	---	10,0	---	---	5,1	8,4	3,4	0,6	2,2	
2006	10,2	1,2	4,6	---	6,7	---	---	13,7	9,0	6,7	7,9	7,2	
2007	-2,9	19,6	-2,9	---	5,3	---	---	13,1	7,9	-2,9	-5,8	-4,2	
2008	9,7	-7,2	42,9	---	3,0	---	---	-2,7	1,0	2,8	1,9	2,4	
2009	5,5	9,7	-28,4	---	6,7	---	---	15,8	9,8	3,0	-0,2	1,6	
2010 <sup>p</sup>	7,8	4,2	-6,3	---	6,3	---	---	10,3	7,8	2,2	2,9	2,5	
2011 <sup>p</sup>	4,4	1,9	10,2	---	3,5	---	---	10,2	6,0	-8,7	0,3	-4,8	
	(part en pourcentage des dépenses totales en médicaments)												
1985	6,7	9,5	0,3	---	16,6	---	---	41,3	57,8	---	---	42,2	
1986	10,3	10,6	0,3	---	21,2	---	---	38,8	59,9	---	---	40,1	
1987	20,9	10,0	0,3	---	31,2	---	---	33,6	64,9	---	---	35,1	
1988	27,6	16,2	0,4	---	44,1	---	---	27,2	71,4	---	---	28,6	
1989	28,9	20,2	0,2	---	49,3	---	---	24,6	73,9	---	---	26,1	
1990	30,0	23,1	0,4	---	53,5	---	---	22,6	76,1	---	---	23,9	
1991	30,7	21,9	0,1	---	52,7	---	---	22,9	75,7	---	---	24,3	
1992	29,4	19,6	0,4	---	49,4	---	---	17,0	66,5	17,9	15,6	33,5	
1993	26,7	18,0	0,3	---	45,1	---	---	26,7	71,8	15,4	12,8	28,2	
1994	26,5	21,5	0,3	---	48,3	---	---	20,5	68,8	17,4	13,9	31,2	
1995	19,8	23,7	0,5	---	43,9	---	---	22,3	66,2	17,9	15,9	33,8	
1996	17,0	21,7	0,4	---	39,1	---	---	25,1	64,3	18,9	16,8	35,7	
1997	17,7	19,1	0,4	---	37,2	---	---	32,3	69,4	16,2	14,4	30,6	
1998	20,9	19,9	0,3	---	41,1	---	---	27,2	68,3	16,7	15,1	31,7	
1999	21,8	24,6	0,4	---	46,7	---	---	24,4	71,1	15,4	13,5	28,9	
2000	24,3	22,4	0,4	---	47,1	---	---	23,8	70,9	13,9	15,2	29,1	
2001	26,5	20,8	0,6	---	47,9	---	---	24,4	72,3	13,6	14,1	27,7	
2002	28,0	21,6	0,6	---	50,2	---	---	24,3	74,5	12,6	12,9	25,5	
2003	28,5	21,5	0,6	---	50,5	---	---	26,6	77,1	12,4	10,5	22,9	
2004	30,9	20,0	0,6	---	51,4	---	---	25,8	77,2	12,5	10,3	22,8	
2005	32,0	20,3	0,5	---	52,9	---	---	25,4	78,2	12,1	9,7	21,8	
2006	32,5	18,9	0,5	---	52,0	---	---	26,6	78,5	11,9	9,6	21,5	
2007	30,0	21,5	0,5	---	51,9	---	---	28,5	80,5	10,9	8,6	19,5	
2008	32,5	19,7	0,6	---	52,8	---	---	27,4	80,2	11,1	8,7	19,8	
2009	31,7	20,0	0,4	---	52,1	---	---	29,3	81,4	10,6	8,0	18,6	
2010 <sup>p</sup>	32,0	19,5	0,4	---	51,9	---	---	30,3	82,2	10,1	7,7	17,8	
2011 <sup>p</sup>	32,1	19,1	0,4	---	51,6	---	---	32,1	83,7	8,9	7,4	16,3	

\* En vertu de la confidentialité, les données d'assurance territoriales ne sont pas déclarées.  
p : prévisions.

Base de données sur les dépenses nationales de santé, 2011, Institut canadien d'information sur la santé.



Tableau B Yn — total

## Dépenses en médicaments par type et par source de financement et en tant que part des dépenses de santé publiques, privées et totales, Yukon, de 1985 à 2011 (suite)

Année	Tous les médicaments			Dépenses de santé			Part des médicaments dans les dépenses publiques, privées et totales de santé		
	Publiques	Privées	Total	Publiques	Privées	Total	Publiques	Privées	Total
	(millions de dollars)						(part en pourcentage)		
1985	0,5	2,6	3,2	32,9	6,8	39,7	1,6	38,9	8,0
1986	0,7	2,5	3,2	37,0	5,6	42,6	1,8	44,4	7,4
1987	1,1	2,4	3,5	39,1	5,6	44,7	2,8	43,3	7,9
1988	1,7	2,1	3,8	40,6	5,2	45,8	4,1	40,8	8,3
1989	2,1	2,1	4,2	44,2	5,3	49,5	4,7	40,3	8,5
1990	2,3	2,0	4,3	48,5	5,0	53,6	4,7	39,6	8,0
1991	2,8	2,5	5,3	56,5	6,1	62,6	4,9	41,0	8,4
1992	3,4	3,4	6,8	60,6	6,9	67,5	5,6	49,7	10,1
1993	3,8	4,7	8,5	69,5	10,6	80,1	5,5	44,1	10,6
1994	3,8	4,0	7,8	84,1	9,9	94,0	4,5	40,7	8,3
1995	3,4	4,3	7,7	85,2	10,5	95,8	4,0	41,2	8,1
1996	3,4	5,3	8,8	92,0	18,2	110,2	3,7	29,3	8,0
1997	4,0	6,7	10,6	86,0	17,3	103,3	4,6	38,7	10,3
1998	4,4	6,3	10,6	87,8	16,3	104,1	5,0	38,4	10,2
1999	5,8	6,6	12,4	92,4	16,9	109,2	6,3	39,2	11,4
2000	6,4	7,1	13,5	98,4	24,8	123,2	6,5	28,8	11,0
2001	7,0	7,6	14,6	115,3	27,5	142,7	6,1	27,7	10,2
2002	8,1	8,1	16,2	122,3	33,2	155,5	6,7	24,3	10,4
2003	9,0	8,9	17,9	124,0	32,3	156,3	7,3	27,4	11,4
2004	9,8	9,2	19,0	132,0	35,5	167,5	7,4	26,0	11,3
2005	10,7	9,6	20,3	151,1	36,6	187,6	7,1	26,2	10,8
2006	11,5	10,6	22,1	177,5	39,4	216,9	6,5	26,9	10,2
2007	12,1	11,2	23,2	179,1	51,9	231,0	6,7	21,5	10,1
2008	12,4	11,1	23,5	191,0	50,3	241,3	6,5	22,1	9,8
2009	13,3	12,2	25,4	222,1	56,0	278,1	6,0	21,8	9,1
2010 <sup>p</sup>	14,1	13,1	27,2	241,1	60,2	301,3	5,8	21,7	9,0
2011 <sup>p</sup>	14,6	13,7	28,3	248,1	66,1	314,2	5,9	20,7	9,0
	(variation annuelle en pourcentage)								
1985	---	---	---	---	---	---	---	---	---
1986	27,7	-5,6	-0,1	12,3	-17,3	7,2			
1987	65,5	-2,1	12,2	5,8	0,4	5,1			
1988	51,6	-12,9	7,3	3,8	-7,5	2,3			
1989	23,0	-0,1	10,1	9,1	1,2	8,2			
1990	10,8	-6,3	2,1	9,7	-4,8	8,2			
1991	21,5	25,1	23,2	16,4	20,9	16,8			
1992	21,0	38,2	29,1	7,2	14,1	7,9			
1993	13,5	35,3	24,5	14,7	52,5	18,6			
1994	-1,0	-13,1	-7,6	20,9	-6,0	17,4			
1995	-10,1	7,4	-1,1	1,4	6,1	1,9			
1996	1,1	23,0	13,4	7,9	73,0	15,1			
1997	15,2	25,0	21,2	-6,5	-5,2	-6,3			
1998	10,5	-6,1	0,1	2,0	-5,4	0,8			
1999	32,9	5,5	16,8	5,2	3,3	4,9			
2000	9,6	7,9	8,7	6,5	46,7	12,8			
2001	9,8	6,4	8,0	17,1	10,9	15,9			
2002	16,4	6,3	11,1	6,1	20,8	8,9			
2003	11,1	9,7	10,4	1,4	-2,6	0,5			
2004	8,0	4,2	6,1	6,4	10,0	7,2			
2005	10,0	3,7	7,0	14,5	2,8	12,0			
2006	6,7	10,7	8,6	17,5	7,8	15,6			
2007	5,3	5,4	5,3	0,9	31,7	6,5			
2008	3,0	-0,6	1,3	6,6	-3,1	4,4			
2009	6,7	9,8	8,1	16,3	11,4	15,3			
2010 <sup>p</sup>	6,3	7,3	6,8	8,6	7,4	8,3			
2011 <sup>p</sup>	3,5	4,6	4,0	2,9	10,0	4,3			
	(part en pourcentage des dépenses totales en médicaments)								
1985	16,6	83,4	100,0						
1986	21,2	78,8	100,0						
1987	31,2	68,8	100,0						
1988	44,1	55,9	100,0						
1989	49,3	50,7	100,0						
1990	53,5	46,5	100,0						
1991	52,7	47,3	100,0						
1992	49,4	50,6	100,0						
1993	45,1	54,9	100,0						
1994	48,3	51,7	100,0						
1995	43,9	56,1	100,0						
1996	39,1	60,9	100,0						
1997	37,2	62,8	100,0						
1998	41,1	58,9	100,0						
1999	46,7	53,3	100,0						
2000	47,1	52,9	100,0						
2001	47,9	52,1	100,0						
2002	50,2	49,8	100,0						
2003	50,5	49,5	100,0						
2004	51,4	48,6	100,0						
2005	52,9	47,1	100,0						
2006	52,0	48,0	100,0						
2007	51,9	48,1	100,0						
2008	52,8	47,2	100,0						
2009	52,1	47,9	100,0						
2010 <sup>p</sup>	51,9	48,1	100,0						
2011 <sup>p</sup>	51,6	48,4	100,0						

p : prévisions.

Base de données sur les dépenses nationales de santé, 2011, Institut canadien d'information sur la santé.

Tableau B Yn — par habitant

Dépenses en médicaments par habitant, type, source de financement et dépenses de santé publiques, privées et totales, Yukon, 1985 à 2011

Année	Médicaments prescrits										Médicaments non prescrits		
	Territoire	Dépenses publiques			Total partiel Dépenses publiques	Dépenses privées			Total Médicaments prescrits	Privées (dépenses personnelles)			
		Fédéral	Fonds d'aide sociale			Assureurs*	Dépenses personnelles	Total partiel Dépenses privées		Médicaments en vente libre	Articles d'hygiène personnelle	Total Médicaments non prescrits	
			Commission des accidents du travail	Fonds d'assurance- médicaments (composante des primes)									
(\$ par habitant)													
1985	8,73	12,38	0,40	---	21,51	---	---	53,66	75,17	---	---	54,79	
1986	13,36	13,65	0,33	---	27,34	---	---	50,07	77,41	---	---	51,78	
1987	28,81	13,87	0,41	---	43,10	---	---	46,44	89,54	---	---	48,51	
1988	39,46	23,14	0,53	---	63,12	---	---	38,94	102,06	---	---	40,97	
1989	44,68	31,20	0,30	---	76,17	---	---	38,08	114,25	---	---	40,28	
1990	46,19	35,65	0,58	---	82,41	---	---	34,77	117,18	---	---	36,89	
1991	56,02	39,91	0,25	---	96,18	---	---	41,78	137,95	---	---	44,38	
1992	66,44	44,31	0,97	---	111,72	---	---	38,47	150,19	40,52	35,28	75,80	
1993	74,64	50,24	0,88	---	125,76	---	---	74,59	200,35	42,89	35,83	78,72	
1994	69,86	56,56	0,86	---	127,27	---	---	53,92	181,20	45,73	36,58	82,32	
1995	50,23	60,17	1,19	---	111,60	---	---	56,82	168,42	45,56	40,31	85,88	
1996	47,63	60,58	1,21	---	109,43	---	---	70,33	179,76	53,00	47,00	100,00	
1997	59,26	63,97	1,17	---	124,40	---	---	107,92	232,32	54,06	48,20	102,26	
1998	71,27	67,89	1,19	---	140,35	---	---	92,92	233,27	57,00	51,46	108,45	
1999	87,87	99,30	1,54	---	188,71	---	---	98,53	287,24	62,00	54,53	116,54	
2000	107,91	99,59	1,66	---	209,16	---	---	105,64	314,79	61,61	67,49	129,10	
2001	128,25	100,91	2,75	---	231,91	---	---	118,12	350,03	65,69	68,33	134,02	
2002	150,84	115,93	3,17	---	269,94	---	---	130,84	400,78	67,55	69,46	137,01	
2003	166,67	125,70	3,34	---	295,72	---	---	155,61	451,33	72,57	61,37	133,94	
2004	189,79	122,99	3,41	---	316,19	---	---	158,79	474,98	76,78	63,36	140,14	
2005	209,60	132,99	3,32	---	345,92	---	---	165,98	511,90	78,96	63,41	142,37	
2006	222,31	129,49	3,34	---	355,14	---	---	181,62	536,76	81,03	65,79	146,82	
2007	213,85	153,43	3,22	---	370,50	---	---	203,59	574,09	78,00	61,39	139,38	
2008	230,77	140,01	4,52	---	375,30	---	---	194,81	570,11	78,84	61,52	140,36	
2009	239,59	151,14	3,19	---	393,92	---	---	221,92	615,84	79,88	60,40	140,28	
2010 <sup>P</sup>	251,83	153,53	2,91	---	408,26	---	---	238,58	646,84	79,56	60,60	140,16	
2011 <sup>P</sup>	259,87	154,62	3,17	---	417,66	---	---	259,79	677,45	71,83	60,06	131,89	
(variation annuelle en pourcentage)													
1985	---	---	---	---	---	---	---	---	---	---	---	---	
1986	52,9	10,3	-18,7	---	27,1	---	---	-6,7	3,0	---	---	-5,5	
1987	115,7	1,6	26,2	---	57,6	---	---	-7,2	15,7	---	---	-6,3	
1988	36,9	66,8	28,0	---	46,5	---	---	-16,2	14,0	---	---	-15,5	
1989	13,2	34,8	-43,3	---	20,7	---	---	-2,2	12,0	---	---	-1,7	
1990	3,4	14,3	93,3	---	8,2	---	---	-8,7	2,6	---	---	-8,4	
1991	21,3	11,9	-56,6	---	16,7	---	---	20,1	17,7	---	---	20,3	
1992	18,6	11,0	287,7	---	16,2	---	---	-7,9	8,9	---	---	70,8	
1993	12,3	13,4	-8,6	---	12,6	---	---	93,9	33,4	5,8	1,6	3,9	
1994	-6,4	12,6	-2,8	---	1,2	---	---	-27,7	-9,6	6,6	2,1	4,6	
1995	-28,1	6,4	39,0	---	-12,3	---	---	5,4	-7,1	-0,4	10,2	4,3	
1996	-5,2	0,7	1,7	---	-1,9	---	---	23,8	6,7	16,3	16,6	16,4	
1997	24,4	5,6	-3,5	---	13,7	---	---	53,5	29,2	2,0	2,6	2,3	
1998	20,3	6,1	2,0	---	12,8	---	---	-13,9	0,4	5,4	6,7	6,1	
1999	23,3	46,3	28,6	---	34,5	---	---	6,0	23,1	8,8	6,0	7,5	
2000	22,8	0,3	7,8	---	10,8	---	---	7,2	9,6	-0,6	23,8	10,8	
2001	18,9	1,3	65,9	---	10,9	---	---	11,8	11,2	6,6	1,2	3,8	
2002	17,6	14,9	15,2	---	16,4	---	---	10,8	14,5	2,8	1,7	2,2	
2003	10,5	8,4	5,4	---	9,5	---	---	18,9	12,6	7,4	-11,6	-2,2	
2004	13,9	-2,2	2,1	---	6,9	---	---	2,0	5,2	5,8	3,2	4,6	
2005	10,4	8,1	-2,5	---	9,4	---	---	4,5	7,8	2,8	0,1	1,6	
2006	6,1	-2,6	0,6	---	2,7	---	---	9,4	4,9	2,6	3,8	3,1	
2007	-3,8	18,5	-3,7	---	4,3	---	---	12,1	7,0	-3,7	-6,7	-5,1	
2008	7,9	-8,7	40,5	---	1,3	---	---	-4,3	-0,7	1,1	0,2	0,7	
2009	3,8	8,0	-29,5	---	5,0	---	---	13,9	8,0	1,3	-1,8	-0,1	
2010 <sup>P</sup>	5,1	1,6	-8,7	---	3,6	---	---	7,5	5,0	-0,4	0,3	-0,1	
2011 <sup>P</sup>	3,2	0,7	8,9	---	2,3	---	---	8,9	4,7	-9,7	-0,9	-5,9	
(variation annuelle du pourcentage supérieure à l'inflation dans l'économie canadienne)													
1985	---	---	---	---	---	---	---	---	---	---	---	---	
1986	50,1	7,5	-21,5	---	24,3	---	---	-9,5	0,2	---	---	-8,3	
1987	110,9	-3,2	21,5	---	52,9	---	---	-12,0	10,9	---	---	-11,1	
1988	32,4	62,3	23,5	---	41,9	---	---	-20,7	9,5	---	---	-20,1	
1989	8,7	30,3	-47,9	---	16,1	---	---	-6,8	7,4	---	---	-6,2	
1990	0,4	11,2	90,3	---	5,2	---	---	-11,7	-0,5	---	---	-11,4	
1991	18,5	9,2	-59,4	---	13,9	---	---	17,4	15,0	---	---	17,5	
1992	17,3	9,8	286,5	---	14,9	---	---	-9,2	7,6	---	---	69,5	
1993	10,9	11,9	-10,1	---	11,1	---	---	92,5	32,0	4,4	0,1	2,4	
1994	-7,5	11,5	-3,9	---	0,1	---	---	-28,8	-10,7	5,5	1,0	3,5	
1995	-30,4	4,1	36,6	---	-14,7	---	---	3,0	-9,4	-2,7	7,9	2,0	
1996	-6,9	-1,0	0,0	---	-3,6	---	---	22,1	5,1	14,6	14,9	14,8	
1997	23,4	4,6	-4,5	---	12,7	---	---	52,5	28,2	1,0	1,6	1,3	
1998	20,7	6,6	2,4	---	13,3	---	---	-13,5	0,8	5,9	7,2	6,5	
1999	21,5	44,4	26,8	---	32,6	---	---	4,2	21,3	7,0	4,2	5,6	
2000	18,7	-3,8	3,7	---	6,7	---	---	3,1	5,5	-4,7	19,7	6,7	
2001	17,5	0,0	64,6	---	9,5	---	---	10,5	9,8	5,3	-0,1	2,5	
2002	16,6	13,8	14,2	---	15,4	---	---	9,7	13,5	1,8	0,6	1,2	
2003	7,6	5,5	2,5	---	6,7	---	---	16,0	9,7	4,5	-14,5	-5,1	
2004	11,3	-4,7	-0,5	---	4,3	---	---	-0,6	2,7	3,2	0,6	2,0	
2005	7,4	5,1	-5,6	---	6,4	---	---	1,5	4,8	-0,2	-2,9	-1,4	
2006	3,3	-5,4	-2,2	---	-0,1	---	---	6,6	2,1	-0,2	1,0	0,3	
2007	-7,5	14,8	-7,4	---	0,6	---	---	8,4	3,3	-7,4	-10,4	-8,7	
2008	3,0	-13,6	35,6	---	-3,6	---	---	-9,2	-5,6	-3,8	-4,7	-4,2	
2009	6,5	10,7	-26,8	---	7,7	---	---	16,6	10,7	4,0	0,9	2,7	
2010 <sup>P</sup>	2,2	-1,4	-11,6	---	0,7	---	---	4,6	2,1	-3,3	-2,6	-3,0	
2011 <sup>P</sup>	-0,8	-3,3	4,9	---	-1,7	---	---	4,9	0,7	-13,7	-4,9	-9,9	

\* En vertu de la confidentialité, les données d'assurance territoriales ne sont pas déclarées.  
p : prévisions.

Tableau B Yn — par habitant

## Dépenses en médicaments par habitant, type, source de financement et dépenses de santé publiques, privées et totales, Yukon, 1985 à 2011 (suite)

Année	Tous les médicaments			Dépenses de santé			PIB implicite
	Publiques	Privées	Total	Publiques	Privées	Total	Indice de prix — Canada
	(\$ par habitant)						(1997 = 100)
1985	21,51	108,45	129,96	1 351,18	278,89	1 630,07	73,6
1986	27,34	101,85	129,19	1 510,29	229,51	1 739,80	75,6
1987	43,10	94,95	138,05	1 521,49	219,52	1 741,02	79,2
1988	63,12	79,90	143,03	1 524,93	196,03	1 720,95	82,8
1989	76,17	78,36	154,53	1 632,10	194,61	1 826,71	86,6
1990	82,41	71,66	154,07	1 747,95	180,81	1 928,76	89,2
1991	96,18	86,16	182,33	1 954,71	210,04	2 164,74	91,6
1992	111,72	114,27	225,99	2 011,98	230,03	2 242,01	92,8
1993	125,76	153,32	279,07	2 290,11	347,90	2 638,01	94,1
1994	127,27	136,24	263,51	2 831,14	334,47	3 165,61	95,2
1995	111,60	142,69	254,29	2 799,51	346,09	3 145,60	97,4
1996	109,43	170,33	279,76	2 930,96	580,94	3 511,90	99,0
1997	124,40	210,18	334,58	2 705,48	543,38	3 248,86	100,0
1998	140,35	201,37	341,73	2 818,35	524,56	3 342,91	99,6
1999	188,71	215,07	403,77	3 000,99	548,37	3 549,36	101,4
2000	209,16	234,73	443,89	3 234,92	813,89	4 048,81	105,5
2001	231,91	252,14	484,05	3 826,04	911,33	4 737,37	106,9
2002	269,94	267,85	537,79	4 058,32	1 100,78	5 159,10	108,1
2003	295,72	289,56	585,28	4 055,76	1 056,96	5 112,71	111,2
2004	316,19	298,92	615,12	4 274,60	1 151,06	5 425,66	114,1
2005	345,92	308,35	654,27	4 865,49	1 177,12	6 042,61	117,5
2006	355,14	328,44	683,58	5 499,54	1 220,89	6 720,43	120,8
2007	370,50	342,97	713,47	5 499,67	1 593,79	7 093,46	125,2
2008	375,30	335,17	710,47	5 766,16	1 518,95	7 285,11	131,3
2009	393,92	362,20	756,12	6 598,67	1 665,08	8 263,75	127,8
2010 <sup>p</sup>	408,26	378,74	787,00	6 984,49	1 742,29	8 726,79	131,5
2011 <sup>p</sup>	417,66	391,68	809,34	7 101,88	1 893,76	8 995,64	136,8
	(variation annuelle en pourcentage)						
1985	---	---	---	---	---	---	---
1986	27,1	-6,1	-0,6	11,8	-17,7	6,7	2,8
1987	57,6	-6,8	6,9	0,7	-4,4	0,1	4,7
1988	46,5	-15,8	3,6	0,2	-10,7	-1,2	4,5
1989	20,7	-1,9	8,0	7,0	-0,7	6,1	4,6
1990	8,2	-8,5	-0,3	7,1	-7,1	5,6	3,0
1991	16,7	20,2	18,3	11,8	16,2	12,2	2,8
1992	16,2	32,6	23,9	2,9	9,5	3,6	1,3
1993	12,6	34,2	23,5	13,8	51,2	17,7	1,4
1994	1,2	-11,1	-5,6	23,6	-3,9	20,0	1,1
1995	-12,3	4,7	-3,5	-1,1	3,5	-0,6	2,3
1996	-1,9	19,4	10,0	4,7	67,9	11,6	1,7
1997	13,7	23,4	19,6	-7,7	-6,5	-7,5	1,0
1998	12,8	-4,2	2,1	4,2	-3,5	2,9	-0,4
1999	34,5	6,8	18,2	6,5	4,5	6,2	1,8
2000	10,8	9,1	9,9	7,8	48,4	14,1	4,1
2001	10,9	7,4	9,0	18,3	12,0	17,0	1,4
2002	16,4	6,2	11,1	6,1	20,8	8,9	1,0
2003	9,5	8,1	8,8	-0,1	-4,0	-0,9	2,9
2004	6,9	3,2	5,1	5,4	8,9	6,1	2,6
2005	9,4	3,2	6,4	13,8	2,3	11,4	3,0
2006	2,7	6,5	4,5	13,0	3,7	11,2	2,8
2007	4,3	4,4	4,4	0,0	30,5	5,6	3,7
2008	1,3	-2,3	-0,4	4,8	-4,7	2,7	4,9
2009	5,0	8,1	6,4	14,4	9,6	13,4	-2,7
2010 <sup>p</sup>	3,6	4,6	4,1	5,8	4,6	5,6	2,9
2011 <sup>p</sup>	-2,3	3,4	2,8	1,7	8,7	3,1	4,0
	(variation annuelle du pourcentage supérieure à l'inflation dans l'économie canadienne)						
1985	---	---	---	---	---	---	---
1986	24,3	-8,9	-3,4	9,0	-20,5	3,9	---
1987	52,9	-11,5	2,1	-4,0	-9,1	-4,7	---
1988	41,9	-20,4	-0,9	-4,3	-15,2	-5,7	---
1989	16,1	-6,5	3,5	2,5	-5,3	1,6	---
1990	5,2	-11,6	-3,3	4,1	-10,1	2,6	---
1991	13,9	17,5	15,6	9,1	13,4	9,5	---
1992	14,9	31,4	22,7	1,7	8,3	2,3	---
1993	11,1	32,7	22,0	12,4	49,8	16,2	---
1994	0,1	-12,2	-6,7	22,5	-5,0	18,9	---
1995	-14,7	2,4	-5,8	-3,5	1,1	-3,0	---
1996	-3,6	17,7	8,3	3,0	66,2	10,0	---
1997	12,7	22,4	18,6	-8,7	-7,5	-8,5	---
1998	13,3	-3,8	2,6	4,6	-3,0	3,3	---
1999	32,6	5,0	16,3	4,7	2,7	4,4	---
2000	6,7	5,0	5,8	3,7	44,3	10,0	---
2001	9,5	6,1	7,7	16,9	10,6	15,7	---
2002	15,4	5,2	10,1	5,0	19,7	7,9	---
2003	6,7	5,2	5,9	-3,0	-6,9	-3,8	---
2004	4,3	0,6	2,5	2,8	6,3	3,5	---
2005	6,4	0,1	3,4	10,8	-0,7	8,4	---
2006	-0,1	3,7	1,7	10,2	0,9	8,4	---
2007	0,6	0,7	0,7	-3,7	26,9	1,9	---
2008	-3,6	-7,1	-5,3	0,0	-9,6	-2,2	---
2009	7,7	10,8	9,1	17,1	12,3	16,1	---
2010 <sup>p</sup>	0,7	1,6	1,1	2,9	1,7	2,7	---
2011 <sup>p</sup>	-1,7	-0,6	-1,2	-2,3	4,7	-0,9	---

p : prévisions.

Base de données sur les dépenses nationales de santé, 2011, Institut canadien d'information sur la santé.

Tableau B T.N.-O. — total

Dépenses en médicaments par type et par source de financement et en tant que part des dépenses de santé publiques, privées et totales, Territoires du Nord-Ouest, de 1985 à 2011

Année	Médicaments prescrits										Médicaments non prescrits		
	Territoire	Dépenses publiques			Total partiel Dépenses publiques	Dépenses privées			Total Médicaments prescrits	Privées (dépenses personnelles)			
		Fédéral	Fonds d'aide sociale Commission des accidents du travail	Fonds d'assurance- médicaments (composante des primes)		Assureurs*	Dépenses personnelles	Total partiel Dépenses privées		Médicaments en vente libre	Articles d'hygiène personnelle	Total Médicaments non prescrits	
(millions de dollars)													
1985	1,1	2,4	0,0	---	3,5	---	---	2,3	5,8	---	---	4,1	
1986	1,4	2,7	0,0	---	4,1	---	---	2,7	6,8	---	---	4,4	
1987	1,7	3,0	0,0	---	4,7	---	---	3,0	7,7	---	---	4,7	
1988	1,9	3,2	0,0	---	5,1	---	---	3,4	8,6	---	---	5,1	
1989	2,1	3,7	0,0	---	5,8	---	---	3,9	9,7	---	---	5,4	
1990	2,4	4,3	0,0	---	6,6	---	---	3,9	10,6	---	---	5,1	
1991	3,0	4,9	0,0	---	7,9	---	---	5,0	12,9	---	---	6,0	
1992	3,6	5,7	0,0	---	9,3	---	---	4,9	14,2	2,4	2,1	4,5	
1993	2,5	6,4	0,0	---	8,9	---	---	4,7	13,6	2,6	2,2	4,7	
1994	1,2	7,1	0,1	---	8,3	---	---	3,5	11,8	2,8	2,3	5,1	
1995	1,1	7,7	0,1	---	8,9	---	---	3,8	12,6	2,9	2,5	5,4	
1996	1,3	8,0	0,0	---	9,3	---	---	3,5	12,8	2,7	2,4	5,1	
1997	1,4	8,5	0,0	---	10,0	---	---	4,4	14,4	3,1	2,8	5,9	
1998	1,7	8,8	0,0	---	10,5	---	---	4,5	15,0	3,2	2,9	6,2	
1999	1,8	7,6	0,0	---	9,4	---	---	3,3	12,7	2,3	2,1	4,4	
2000	1,9	7,6	0,0	---	9,5	---	---	3,4	13,0	2,3	1,4	3,7	
2001	2,2	8,8	0,0	---	11,0	---	---	3,6	14,7	2,2	1,4	3,6	
2002	2,4	10,7	0,0	---	13,1	---	---	4,0	17,2	2,3	1,5	3,7	
2003	3,2	9,0	0,0	---	12,3	---	---	5,3	17,5	2,2	1,5	3,7	
2004	3,6	8,1	0,1	---	11,8	---	---	5,4	17,2	2,2	1,4	3,5	
2005	3,7	6,2	0,1	---	10,0	---	---	7,0	17,0	2,0	1,4	3,4	
2006	4,3	6,3	0,1	---	10,6	---	---	7,9	18,5	1,9	1,4	3,3	
2007	4,9	8,3	0,1	---	13,2	---	---	8,6	21,8	2,5	1,9	4,4	
2008	5,1	8,5	0,1	---	13,8	---	---	8,4	22,2	2,5	1,9	4,4	
2009	5,4	10,4	0,1	---	15,9	---	---	8,9	24,8	2,8	2,1	4,9	
2010 <sup>p</sup>	5,3	11,1	0,1	---	16,5	---	---	9,0	25,4	2,9	2,2	5,0	
2011 <sup>p</sup>	5,3	11,3	0,1	---	16,6	---	---	9,3	25,9	2,8	2,3	5,1	
(variation annuelle en pourcentage)													
1985	---	---	---	---	---	---	---	---	---	---	---	---	
1986	30,3	12,3	-5,7	---	17,7	---	---	14,6	16,5	---	---	8,2	
1987	22,0	8,5	6,9	---	13,1	---	---	12,7	12,9	---	---	6,2	
1988	12,6	6,9	67,7	---	9,2	---	---	15,4	11,6	---	---	8,6	
1989	7,6	17,3	-6,6	---	13,5	---	---	14,2	13,8	---	---	7,2	
1990	13,9	14,8	-0,9	---	14,4	---	---	0,2	8,7	---	---	-6,0	
1991	25,2	16,0	13,9	---	19,2	---	---	25,8	21,7	---	---	17,8	
1992	21,7	14,9	1,0	---	17,4	---	---	-1,1	10,3	---	---	-25,1	
1993	-31,8	13,3	27,0	---	-4,2	---	---	-4,2	-4,2	7,3	3,0	5,3	
1994	-50,0	10,0	32,1	---	-6,5	---	---	-25,9	-13,2	9,0	4,3	6,9	
1995	-8,1	9,1	0,9	---	6,5	---	---	7,8	6,9	1,5	12,3	6,3	
1996	15,1	3,3	-15,9	---	4,7	---	---	-6,7	1,3	-6,2	-6,0	-6,1	
1997	9,9	6,5	-3,6	---	7,0	---	---	27,0	12,4	15,7	16,3	16,0	
1998	16,1	3,3	1,1	---	5,1	---	---	1,7	4,1	4,2	5,4	4,8	
1999	9,8	-13,7	-14,2	---	-10,0	---	---	-27,4	-15,2	-27,8	-29,6	-28,7	
2000	6,6	-0,1	0,1	---	1,2	---	---	5,1	2,2	-0,9	-32,0	-15,5	
2001	13,6	16,2	22,9	---	15,7	---	---	5,8	13,1	-6,5	2,7	-3,0	
2002	7,4	21,8	4,0	---	18,9	---	---	11,0	16,9	4,2	3,0	3,7	
2003	34,8	-15,7	1,7	---	-6,5	---	---	30,7	2,2	-2,3	1,4	-0,8	
2004	12,8	-9,6	56,6	---	-3,5	---	---	1,7	-1,9	-1,9	-8,7	-4,6	
2005	3,7	-24,4	-14,4	---	-15,7	---	---	30,9	-1,2	-7,8	1,8	-4,1	
2006	13,6	2,4	-2,7	---	6,6	---	---	11,7	8,7	-2,8	0,3	-1,5	
2007	14,2	31,2	13,3	---	24,3	---	---	10,0	18,2	26,8	38,3	31,6	
2008	5,6	3,2	16,1	---	4,2	---	---	-2,8	1,4	1,4	0,5	1,0	
2009	5,0	21,9	9,2	---	15,5	---	---	6,3	12,0	12,8	9,3	11,2	
2010 <sup>p</sup>	-1,1	6,2	4,9	---	3,7	---	---	0,2	2,4	1,7	2,4	2,0	
2011 <sup>p</sup>	-0,8	1,9	1,0	---	1,0	---	---	3,7	2,0	-2,5	6,5	1,4	
(part en pourcentage des dépenses totales en médicaments)													
1985	10,9	24,5	0,2	---	35,6	---	---	23,4	59,0	---	---	41,0	
1986	12,6	24,3	0,1	---	37,1	---	---	23,7	60,7	---	---	39,3	
1987	13,9	23,9	0,1	---	38,0	---	---	24,2	62,2	---	---	37,8	
1988	14,2	23,2	0,2	---	37,6	---	---	25,3	62,8	---	---	37,2	
1989	13,7	24,4	0,2	---	38,3	---	---	25,9	64,2	---	---	35,8	
1990	15,1	27,1	0,2	---	42,4	---	---	25,1	67,5	---	---	32,5	
1991	15,7	26,1	0,2	---	41,9	---	---	26,2	68,2	---	---	31,8	
1992	19,3	30,3	0,2	---	49,7	---	---	26,2	75,9	12,9	11,2	24,1	
1993	13,4	34,9	0,2	---	48,6	---	---	25,6	74,1	14,1	11,8	25,9	
1994	7,3	41,8	0,3	---	49,4	---	---	20,6	70,0	16,7	13,3	30,0	
1995	6,3	42,7	0,3	---	49,3	---	---	20,8	70,1	15,9	14,0	29,9	
1996	7,3	44,5	0,2	---	52,1	---	---	19,6	71,6	15,0	13,3	28,4	
1997	7,1	41,8	0,2	---	49,1	---	---	21,9	71,0	15,3	13,7	29,0	
1998	7,9	41,4	0,2	---	49,5	---	---	21,4	70,9	15,3	13,8	29,1	
1999	10,7	44,2	0,2	---	55,1	---	---	19,2	74,3	13,7	12,0	25,7	
2000	11,7	45,2	0,2	---	57,1	---	---	20,6	77,8	13,9	8,4	22,2	
2001	12,1	48,0	0,2	---	60,4	---	---	19,9	80,3	11,8	7,9	19,7	
2002	11,4	51,2	0,2	---	62,8	---	---	19,4	82,1	10,8	7,1	17,9	
2003	15,1	42,4	0,2	---	57,7	---	---	24,9	82,6	10,4	7,1	17,4	
2004	17,4	39,3	0,3	---	57,0	---	---	25,9	83,0	10,4	6,6	17,0	
2005	18,4	30,2	0,3	---	48,9	---	---	34,5	83,4	9,8	6,8	16,6	
2006	19,5	28,9	0,3	---	48,7	---	---	36,0	84,7	8,9	6,4	15,3	
2007	18,5	31,5	0,3	---	50,3	---	---	33,0	83,3	9,4	7,4	16,7	
2008	19,3	32,1	0,3	---	51,7	---	---	31,6	83,3	9,4	7,3	16,7	
2009	18,1	35,0	0,3	---	53,4	---	---	30,0	83,4	9,4	7,1	16,6	
2010 <sup>p</sup>	17,5	36,3	0,3	---	54,1	---	---	29,4	83,5	9,4	7,1	16,5	
2011 <sup>p</sup>	17,0	36,3	0,3	---	53,6	---	---	29,9	83,6	9,0	7,5	16,4	

\* En vertu de la confidentialité, les données d'assurance territoriale ne sont pas déclarées.  
p : prévisions.

Base de données sur les dépenses nationales de santé, 2011, Institut canadien d'information sur la santé.

**Tableau B T.N.-O. — total**
**Dépenses en médicaments par type et par source de financement et en tant que part des dépenses de santé publiques, privées et totales, Territoires du Nord-Ouest, de 1985 à 2011 (suite)**

Année	Tous les médicaments			Dépenses de santé			Part des médicaments dans les dépenses publiques, privées et totales de santé		
	Publiques	Privées	Total	Publiques	Privées	Total	Publiques	Privées	Total
	(millions de dollars)						(part en pourcentage)		
1985	3,5	6,4	9,9	118,9	19,6	138,5	3,0	32,4	7,1
1986	4,1	7,0	11,2	145,2	21,7	166,9	2,9	32,5	6,7
1987	4,7	7,7	12,3	157,4	23,9	181,3	3,0	32,1	6,8
1988	5,1	8,5	13,6	183,9	27,3	211,2	2,8	31,2	6,5
1989	5,8	9,4	15,2	203,6	29,3	232,9	2,9	31,9	6,5
1990	6,6	9,0	15,7	218,5	28,4	246,8	3,0	31,9	6,4
1991	7,9	11,0	18,9	247,2	32,3	279,5	3,2	34,0	6,8
1992	9,3	9,4	18,7	249,9	29,7	279,6	3,7	31,7	6,7
1993	8,9	9,4	18,4	258,7	28,3	287,1	3,4	33,3	6,4
1994	8,3	8,6	16,9	259,5	26,8	286,3	3,2	32,0	5,9
1995	8,9	9,1	18,0	270,3	24,7	295,0	3,3	37,0	6,1
1996	9,3	8,6	17,9	250,9	26,7	277,7	3,7	32,0	6,4
1997	10,0	10,3	20,3	262,6	26,4	289,0	3,8	39,1	7,0
1998	10,5	10,7	21,1	283,8	26,0	309,8	3,7	41,0	6,8
1999	9,4	7,7	17,1	201,9	21,1	223,1	4,7	36,3	7,7
2000	9,5	7,2	16,7	188,9	19,6	208,5	5,0	36,5	8,0
2001	11,0	7,2	18,3	213,6	26,3	240,0	5,2	27,5	7,6
2002	13,1	7,8	20,9	237,0	28,7	265,7	5,5	27,1	7,9
2003	12,3	9,0	21,2	233,5	29,9	263,4	5,2	30,1	8,1
2004	11,8	8,9	20,7	253,9	30,3	284,3	4,7	29,4	7,3
2005	10,0	10,4	20,4	268,4	50,4	318,8	3,7	20,7	6,4
2006	10,6	11,2	21,8	286,1	58,2	344,3	3,7	19,2	6,3
2007	13,2	13,0	26,2	316,3	68,9	385,2	4,2	18,9	6,8
2008	13,8	12,8	26,6	344,9	62,1	407,0	4,0	20,7	6,5
2009	15,9	13,9	29,8	364,3	67,5	431,8	4,4	20,5	6,9
2010 <sup>p</sup>	16,5	14,0	30,5	366,5	72,2	438,7	4,5	19,4	6,9
2011 <sup>p</sup>	16,6	14,4	31,0	372,8	79,5	452,3	4,5	18,1	6,9
	(variation annuelle en pourcentage)								
1985	---	---	---	---	---	---			
1986	17,7	10,5	13,1	22,2	10,5	20,5			
1987	13,1	8,7	10,3	8,4	10,0	8,6			
1988	9,2	11,3	10,5	16,8	14,4	16,5			
1989	13,5	10,0	11,3	10,7	7,5	10,3			
1990	14,4	-3,4	3,4	7,3	-3,3	6,0			
1991	19,2	21,3	20,4	13,2	13,7	13,2			
1992	17,4	-14,2	-1,0	1,1	-7,9	0,1			
1993	-4,2	0,3	-1,9	3,5	-4,7	2,7			
1994	-6,5	-9,4	-8,0	0,3	-5,5	-0,3			
1995	6,5	6,9	6,7	4,1	-7,8	3,0			
1996	4,7	-6,4	-0,9	-7,2	8,3	-5,9			
1997	7,0	20,5	13,4	4,6	-1,4	4,1			
1998	5,1	3,4	4,3	8,1	-1,3	7,2			
1999	-10,0	-28,1	-19,2	-28,9	-18,8	-28,0			
2000	1,2	-6,7	-2,3	-6,5	-7,0	-6,5			
2001	15,7	1,2	9,5	13,1	34,1	15,1			
2002	18,9	7,4	14,3	10,9	9,0	10,7			
2003	-6,5	15,6	1,7	-1,5	4,1	-0,9			
2004	-3,5	-0,9	-2,4	8,7	1,4	7,9			
2005	-15,7	17,0	-1,7	5,7	66,2	12,2			
2006	6,6	7,4	7,0	6,6	15,4	8,0			
2007	24,3	16,4	20,2	10,6	18,5	11,9			
2008	4,2	-1,5	1,4	9,0	-10,0	5,6			
2009	15,5	8,0	11,9	5,6	8,8	6,1			
2010 <sup>p</sup>	3,7	0,9	2,4	0,6	6,9	1,6			
2011 <sup>p</sup>	1,0	2,9	1,9	1,7	10,2	3,1			
	(part en pourcentage des dépenses totales en médicaments)								
1985	35,6	64,4	100,0						
1986	37,1	62,9	100,0						
1987	38,0	62,0	100,0						
1988	37,6	62,4	100,0						
1989	38,3	61,7	100,0						
1990	42,4	57,6	100,0						
1991	41,9	58,1	100,0						
1992	49,7	50,3	100,0						
1993	48,6	51,4	100,0						
1994	49,4	50,6	100,0						
1995	49,3	50,7	100,0						
1996	52,1	47,9	100,0						
1997	49,1	50,9	100,0						
1998	49,5	50,5	100,0						
1999	55,1	44,9	100,0						
2000	57,1	42,9	100,0						
2001	60,4	39,6	100,0						
2002	62,8	37,2	100,0						
2003	57,7	42,3	100,0						
2004	57,0	43,0	100,0						
2005	48,9	51,1	100,0						
2006	48,7	51,3	100,0						
2007	50,3	49,7	100,0						
2008	51,7	48,3	100,0						
2009	53,4	46,6	100,0						
2010 <sup>p</sup>	54,1	45,9	100,0						
2011 <sup>p</sup>	53,6	46,4	100,0						

p : prévisions.

Base de données sur les dépenses nationales de santé, 2011, Institut canadien d'information sur la santé.

**T.N.-O.**

Tableau B T.N.-O. — par habitant

Dépenses en médicaments par habitant, type, source de financement et dépenses de santé publiques, privées et totales, Territoires du Nord-Ouest, 1985 à 2011

Année	Médicaments prescrits										Médicaments non prescrits		
	Territoire	Dépenses publiques			Total partiel Dépenses publiques	Dépenses privées			Total Médicaments prescrits	Privées (dépenses personnelles)			
		Fédéral	Fonds d'aide sociale Commission des accidents du travail	Fonds d'assurance- médicaments (composante des primes)		Assureurs*	Dépenses personnelles	Total partiel Dépenses privées		Médicaments en vente libre	Articles d'hygiène personnelle	Total Médicaments non prescrits	
	(\$ par habitant)												
1985	19,87	44,58	0,30	---	64,76	---	---	42,52	107,28	---	---	74,63	
1986	25,75	49,79	0,29	---	75,83	---	---	48,45	124,28	---	---	80,32	
1987	31,22	53,68	0,30	---	85,21	---	---	54,27	139,47	---	---	84,79	
1988	34,75	56,71	0,50	---	91,96	---	---	61,91	153,87	---	---	91,01	
1989	36,51	64,93	0,46	---	101,90	---	---	69,02	170,93	---	---	95,30	
1990	40,26	72,19	0,44	---	112,88	---	---	66,93	179,82	---	---	86,68	
1991	48,72	80,93	0,48	---	130,14	---	---	81,44	211,58	---	---	98,76	
1992	57,90	90,80	0,48	---	149,18	---	---	78,63	227,81	38,63	33,63	72,26	
1993	38,77	101,02	0,60	---	140,39	---	---	73,95	214,34	40,71	34,01	74,73	
1994	18,92	108,39	0,77	---	128,08	---	---	53,43	181,52	43,27	34,62	77,89	
1995	17,01	115,69	0,76	---	133,46	---	---	56,36	189,82	43,00	38,04	81,04	
1996	19,28	117,78	0,63	---	137,69	---	---	51,79	189,48	39,74	35,24	74,98	
1997	21,15	125,16	0,60	---	146,92	---	---	65,59	212,51	45,87	40,90	86,77	
1998	24,75	130,34	0,62	---	155,70	---	---	67,25	222,95	48,16	43,48	91,64	
1999	44,90	185,89	0,87	---	231,66	---	---	80,64	312,30	57,48	50,56	108,04	
2000	48,07	186,46	0,88	---	235,41	---	---	85,11	320,51	57,16	34,51	91,67	
2001	54,18	215,04	1,07	---	270,29	---	---	89,29	359,58	53,05	35,15	88,20	
2002	57,23	257,78	1,10	---	316,11	---	---	97,51	413,62	54,38	35,62	90,01	
2003	75,78	213,37	1,09	---	290,24	---	---	125,19	415,44	52,20	35,49	87,70	
2004	84,28	190,26	1,69	---	276,23	---	---	125,54	401,76	50,49	31,97	82,47	
2005	87,63	144,25	1,45	---	233,33	---	---	164,70	398,02	46,65	32,61	79,27	
2006	98,49	146,08	1,39	---	245,96	---	---	181,98	427,94	44,84	32,35	77,19	
2007	111,54	190,07	1,57	---	303,18	---	---	198,54	501,71	56,41	44,40	100,81	
2008	117,42	195,53	1,81	---	314,77	---	---	192,36	507,12	56,98	44,46	101,44	
2009	123,31	238,42	1,98	---	363,71	---	---	204,68	568,39	64,29	48,61	112,90	
2010 <sup>p</sup>	121,67	252,61	2,07	---	376,36	---	---	204,76	581,12	65,24	49,69	114,93	
2011 <sup>p</sup>	119,57	255,07	2,08	---	376,72	---	---	210,40	587,12	63,00	52,46	115,46	
	(variation annuelle en pourcentage)												
1985	---	---	---	---	---	---	---	---	---	---	---	---	
1986	29,6	11,7	-6,3	---	17,1	---	---	14,0	15,8	---	---	7,6	
1987	21,2	7,8	6,3	---	12,4	---	---	12,0	12,2	---	---	5,6	
1988	11,3	5,6	65,8	---	7,9	---	---	14,1	10,3	---	---	7,3	
1989	5,1	14,5	-8,8	---	10,8	---	---	11,5	11,1	---	---	4,7	
1990	10,3	11,2	-4,0	---	10,8	---	---	-3,0	5,2	---	---	-9,1	
1991	21,0	12,1	10,2	---	15,3	---	---	21,7	17,7	---	---	13,9	
1992	18,8	12,2	-1,4	---	14,6	---	---	-3,4	7,7	---	---	-26,8	
1993	-33,0	11,3	24,8	---	-5,9	---	---	-6,0	-5,9	5,4	1,1	3,4	
1994	-51,2	7,3	28,8	---	-8,8	---	---	-27,7	-15,3	6,3	1,8	4,2	
1995	-10,1	6,7	-1,3	---	4,2	---	---	5,5	4,6	-0,6	9,9	4,0	
1996	13,4	1,8	-17,1	---	3,2	---	---	-8,1	-0,2	-7,6	-7,4	-7,5	
1997	9,7	6,3	-3,8	---	6,7	---	---	26,7	12,2	15,4	16,1	15,7	
1998	17,0	4,1	1,9	---	6,0	---	---	2,5	4,9	5,0	6,3	5,6	
1999	81,4	42,6	41,8	---	48,8	---	---	19,9	40,1	19,3	16,3	17,9	
2000	7,1	0,3	0,5	---	1,6	---	---	5,5	2,6	-0,6	-31,7	-15,2	
2001	12,7	15,3	22,0	---	14,8	---	---	4,9	12,2	-7,2	1,9	-3,8	
2002	5,6	19,9	2,3	---	17,0	---	---	9,2	15,0	2,5	1,3	2,0	
2003	32,4	-17,2	-0,1	---	-8,2	---	---	28,4	0,4	-4,0	-0,4	-2,6	
2004	11,2	-10,8	54,5	---	-4,8	---	---	0,3	-3,3	-3,3	-9,9	-6,0	
2005	4,0	-24,2	-14,3	---	-15,5	---	---	31,2	-0,9	-7,6	2,0	-3,9	
2006	12,4	1,3	-3,8	---	5,4	---	---	10,5	7,5	-3,9	-0,8	-2,6	
2007	13,3	30,1	12,4	---	23,3	---	---	9,1	17,2	25,8	37,2	30,6	
2008	5,3	2,9	15,7	---	3,8	---	---	-3,1	1,1	1,0	0,1	0,6	
2009	5,0	21,9	9,2	---	15,5	---	---	6,4	12,1	12,8	9,3	11,3	
2010 <sup>p</sup>	-1,3	6,0	4,7	---	3,5	---	---	0,0	2,2	1,5	2,2	1,8	
2011 <sup>p</sup>	-1,7	1,0	0,1	---	0,1	---	---	2,8	1,0	-3,4	5,6	0,5	
	(variation annuelle du pourcentage supérieure à l'inflation dans l'économie canadienne)												
1985	---	---	---	---	---	---	---	---	---	---	---	---	
1986	26,8	8,9	-9,1	---	14,3	---	---	11,2	13,0	---	---	4,8	
1987	16,5	3,1	1,5	---	7,6	---	---	7,3	7,5	---	---	0,8	
1988	6,8	1,1	61,2	---	3,4	---	---	9,6	5,8	---	---	2,8	
1989	0,5	9,9	-13,4	---	6,2	---	---	6,9	6,5	---	---	0,1	
1990	7,2	8,1	-7,1	---	7,7	---	---	-6,1	2,2	---	---	-12,1	
1991	18,3	9,4	7,4	---	12,5	---	---	18,9	14,9	---	---	11,2	
1992	17,6	10,9	-2,6	---	13,4	---	---	-4,7	6,4	---	---	-28,1	
1993	-34,5	9,8	23,3	---	-7,3	---	---	-7,4	-7,4	4,0	-0,3	2,0	
1994	-52,3	6,2	27,7	---	-9,9	---	---	-28,8	-16,4	5,2	0,7	3,1	
1995	-12,4	4,4	-3,6	---	1,9	---	---	3,1	2,2	-3,0	7,6	1,7	
1996	11,7	0,1	-18,8	---	1,5	---	---	-9,8	-1,9	-9,3	-9,0	-9,1	
1997	8,7	5,3	-4,8	---	5,7	---	---	25,7	11,2	14,4	15,1	14,7	
1998	17,5	4,6	2,3	---	6,4	---	---	3,0	5,4	5,4	6,7	6,1	
1999	79,6	40,8	40,0	---	47,0	---	---	18,1	38,3	17,5	14,5	16,1	
2000	3,0	-3,8	-3,6	---	-2,5	---	---	1,4	-1,5	-4,7	-35,8	-19,3	
2001	11,4	14,0	20,6	---	13,5	---	---	3,6	10,8	-8,5	0,5	-5,1	
2002	4,6	18,8	1,2	---	15,9	---	---	8,2	14,0	1,5	0,3	1,0	
2003	29,5	-20,1	-3,0	---	-11,1	---	---	25,5	-2,5	-6,9	-3,3	-5,5	
2004	8,6	-13,4	51,9	---	-7,4	---	---	-2,3	-5,9	-5,9	-12,5	-8,6	
2005	1,0	-27,2	-17,3	---	-18,5	---	---	28,2	-3,9	-10,6	-1,0	-6,9	
2006	9,6	-1,5	-6,6	---	2,6	---	---	7,7	4,7	-6,7	-3,6	-5,4	
2007	9,6	26,4	8,7	---	19,6	---	---	5,4	13,6	22,1	33,5	26,9	
2008	0,4	-2,0	10,8	---	-1,0	---	---	-8,0	-3,8	-3,9	-4,7	-4,2	
2009	7,7	24,6	12,0	---	18,3	---	---	9,1	14,8	15,5	12,0	14,0	
2010 <sup>p</sup>	-4,3	3,0	1,7	---	0,5	---	---	-2,9	-0,7	-1,5	-0,7	-1,1	
2011 <sup>p</sup>	-5,7	-3,0	-3,9	---	-3,9	---	---	-1,2	-3,0	-7,4	1,6	-3,5	

\* En vertu de la confidentialité, les données d'assurance territoriales ne sont pas déclarées.  
p : prévisions.

**Tableau B T.N.-O. — par habitant**
**Dépenses en médicaments par habitant, type, source de financement et dépenses de santé publiques, privées et totales, Territoires du Nord-Ouest, 1985 à 2011 (suite)**

Année	Tous les médicaments			Dépenses de santé			PIB implicite
	Publiques	Privées	Total	Publiques	Privées	Total	Indice de prix — Canada
	(\$ par habitant)						(1997 = 100)
1985	64,76	117,15	181,91	2 185,68	361,05	2 546,73	73,6
1986	75,83	128,77	204,59	2 655,45	396,69	3 052,14	75,6
1987	85,21	139,05	224,26	2 859,77	433,59	3 293,37	79,2
1988	91,96	152,93	244,89	3 302,40	490,09	3 792,49	82,8
1989	101,90	164,33	266,23	3 570,18	514,33	4 084,51	86,6
1990	112,88	153,61	266,49	3 708,35	481,64	4 190,00	89,2
1991	130,14	180,20	310,34	4 057,16	529,44	4 586,61	91,6
1992	149,18	150,89	300,07	4 004,30	476,22	4 480,52	92,8
1993	140,39	148,68	289,07	4 071,51	445,89	4 517,40	94,1
1994	128,08	131,32	259,40	3 983,42	410,95	4 394,37	95,2
1995	133,46	137,40	270,86	4 060,01	370,96	4 430,96	97,4
1996	137,69	126,77	264,46	3 713,59	395,82	4 109,41	99,0
1997	146,92	152,36	299,28	3 876,75	389,36	4 266,11	100,0
1998	155,70	158,89	314,60	4 224,30	387,25	4 611,55	99,6
1999	231,66	188,69	420,34	4 967,41	519,57	5 486,97	101,4
2000	235,41	176,78	412,19	4 664,19	484,88	5 149,06	105,5
2001	270,29	177,49	447,78	5 232,80	645,24	5 878,03	106,9
2002	316,11	187,52	503,63	5 711,56	692,07	6 403,63	108,1
2003	290,24	212,89	503,13	5 529,05	708,13	6 237,18	111,2
2004	276,23	208,00	484,23	5 929,69	708,29	6 637,98	114,1
2005	233,33	243,96	477,29	6 282,52	1 179,97	7 462,49	117,5
2006	245,96	259,17	505,13	6 623,07	1 346,79	7 969,85	120,8
2007	303,18	299,34	602,52	7 264,10	1 582,85	8 846,95	125,2
2008	314,77	293,80	608,57	7 893,52	1 420,18	9 313,70	131,3
2009	363,71	317,58	681,29	8 340,98	1 545,93	9 886,91	127,8
2010 <sup>p</sup>	376,36	319,70	696,05	8 375,71	1 649,11	10 024,82	131,5
2011 <sup>p</sup>	376,72	325,86	702,58	8 441,38	1 800,89	10 242,28	136,8
	(variation annuelle en pourcentage)						
1985	---	---	---	---	---	---	---
1986	17,1	9,9	12,5	21,5	9,9	19,8	2,8
1987	12,4	8,0	9,6	7,7	9,3	7,9	4,7
1988	7,9	10,0	9,2	15,5	13,0	15,2	4,5
1989	10,8	7,5	8,7	8,1	4,9	7,7	4,6
1990	10,8	-6,5	0,1	3,9	-6,4	2,6	3,0
1991	15,3	17,3	16,5	9,4	9,9	9,5	2,8
1992	14,6	-16,3	-3,3	-1,3	-10,1	-2,3	1,3
1993	-5,9	-1,5	-3,7	1,7	-6,4	0,8	1,4
1994	-8,8	-11,7	-10,3	-2,2	-7,8	-2,7	1,1
1995	4,2	4,6	4,4	1,9	-9,7	0,8	2,3
1996	3,2	-7,7	-2,4	-8,5	6,7	-7,3	1,7
1997	6,7	20,2	13,2	4,4	-1,6	3,8	1,0
1998	6,0	4,3	5,1	9,0	-0,5	8,1	-0,4
1999	48,8	18,8	33,6	17,6	34,2	19,0	1,8
2000	1,6	-6,3	-1,9	-6,1	-6,7	-6,2	4,1
2001	14,8	0,4	8,6	12,2	33,1	14,2	1,4
2002	17,0	5,6	12,5	9,1	7,3	8,9	1,0
2003	-8,2	13,5	-0,1	-3,2	2,3	-2,6	2,9
2004	-4,8	-2,3	-3,8	7,2	0,0	6,4	2,6
2005	-15,5	17,3	-1,4	6,0	66,6	12,4	3,0
2006	5,4	6,2	5,8	5,4	14,1	6,8	2,8
2007	23,3	15,5	19,3	9,7	17,5	11,0	3,7
2008	3,8	-1,9	1,0	8,7	-10,3	5,3	4,9
2009	15,5	8,1	11,9	5,7	8,9	6,2	-2,7
2010 <sup>p</sup>	3,5	0,7	2,2	0,4	6,7	1,4	2,9
2011 <sup>p</sup>	0,1	1,9	0,9	0,8	9,2	2,2	4,0
	(variation annuelle du pourcentage supérieure à l'inflation dans l'économie canadienne)						
1985	---	---	---	---	---	---	---
1986	14,3	7,1	9,7	18,7	7,1	17,0	---
1987	7,6	3,2	4,9	3,0	4,6	3,2	---
1988	3,4	5,5	4,7	11,0	8,5	10,6	---
1989	6,2	2,9	4,2	3,5	0,4	3,1	---
1990	7,7	-9,5	-2,9	0,8	-9,4	-0,4	---
1991	12,5	14,5	13,7	6,6	7,2	6,7	---
1992	13,4	-17,5	-4,6	-2,6	-11,3	-3,6	---
1993	-7,3	-2,9	-5,1	0,2	-7,8	-0,6	---
1994	-9,9	-12,8	-11,4	-3,3	-8,9	-3,8	---
1995	1,9	2,3	2,1	-0,4	-12,1	-1,5	---
1996	1,5	-9,4	-4,0	-10,2	5,0	-8,9	---
1997	5,7	19,2	12,2	3,4	-2,6	2,8	---
1998	6,4	4,7	5,6	9,4	-0,1	8,5	---
1999	47,0	16,9	31,8	15,8	32,4	17,2	---
2000	-2,5	-10,4	-6,0	-10,2	-10,8	-10,3	---
2001	13,5	-0,9	7,3	10,8	31,7	12,8	---
2002	15,9	4,6	11,4	8,1	6,2	7,9	---
2003	-11,1	10,6	-3,0	-6,1	-0,6	-5,5	---
2004	-7,4	-4,9	-6,3	4,7	-2,6	3,8	---
2005	-18,5	14,3	-4,4	2,9	63,6	9,4	---
2006	2,6	3,4	3,0	2,6	11,3	4,0	---
2007	19,6	11,8	15,6	6,0	13,8	7,3	---
2008	-1,0	-6,7	-3,9	3,8	-15,1	0,4	---
2009	18,3	10,8	14,7	8,4	11,6	8,9	---
2010 <sup>p</sup>	0,5	-2,3	-0,8	-2,5	3,7	-1,5	---
2011 <sup>p</sup>	-3,9	-2,1	-3,1	-3,2	5,2	-1,8	---

p : prévisions.

Base de données sur les dépenses nationales de santé, 2011, Institut canadien d'information sur la santé.

**T.N.-O.**

Tableau B Nun. — total

Dépenses en médicaments par type et par source de financement et en tant que part des dépenses de santé publiques, privées et totales, Nunavut, de 1985 à 2011

Année	Médicaments prescrits										Médicaments non prescrits		
	Territoire	Dépenses publiques			Total partiel Dépenses publiques	Dépenses privées			Total Médicaments prescrits	Privées (dépenses personnelles)			
		Fédéral	Fonds d'aide sociale Commission des accidents du travail	Fonds d'assurance- médicaments (composante des primes)		Assureurs*	Dépenses personnelles	Total partiel Dépenses privées		Médicaments en vente libre	Articles d'hygiène personnelle	Total Médicaments non prescrits	
(millions de dollars)													
1985	---	---	---	---	---	---	---	---	---	---	---	---	
1986	---	---	---	---	---	---	---	---	---	---	---	---	
1987	---	---	---	---	---	---	---	---	---	---	---	---	
1988	---	---	---	---	---	---	---	---	---	---	---	---	
1989	---	---	---	---	---	---	---	---	---	---	---	---	
1990	---	---	---	---	---	---	---	---	---	---	---	---	
1991	---	---	---	---	---	---	---	---	---	---	---	---	
1992	---	---	---	---	---	---	---	---	---	---	---	---	
1993	---	---	---	---	---	---	---	---	---	---	---	---	
1994	---	---	---	---	---	---	---	---	---	---	---	---	
1995	---	---	---	---	---	---	---	---	---	---	---	---	
1996	---	---	---	---	---	---	---	---	---	---	---	---	
1997	---	---	---	---	---	---	---	---	---	---	---	---	
1998	---	---	---	---	---	---	---	---	---	---	---	---	
1999	1,0	0,0	0,0	---	1,1	---	---	1,3	2,4	---	1,5	1,3	2,9
2000	1,2	0,2	0,0	---	1,4	---	---	1,5	2,8	---	1,6	0,9	2,5
2001	1,2	0,4	0,0	---	1,7	---	---	1,5	3,2	---	1,5	1,0	2,5
2002	1,5	0,8	0,0	---	2,4	---	---	2,1	4,5	---	1,6	1,0	2,6
2003	2,1	4,1	0,0	---	6,3	---	---	3,3	9,6	---	1,5	1,0	2,6
2004	2,2	5,1	0,1	---	7,4	---	---	4,1	11,5	---	1,5	0,9	2,4
2005	2,4	7,7	0,0	---	10,2	---	---	3,7	14,0	---	1,4	1,0	2,4
2006	2,8	8,9	0,0	---	11,7	---	---	4,3	16,1	---	1,4	1,0	2,5
2007	2,9	7,7	0,0	---	10,7	---	---	5,1	15,8	---	1,8	1,4	3,2
2008	2,1	8,8	0,1	---	11,0	---	---	4,9	15,9	---	1,8	1,4	3,2
2009	2,5	8,6	0,1	---	11,2	---	---	6,1	17,4	---	2,1	1,6	3,7
2010 <sup>p</sup>	2,7	8,4	0,1	---	11,1	---	---	6,9	18,0	---	2,1	1,6	3,7
2011 <sup>p</sup>	2,7	8,5	0,1	---	11,3	---	---	8,0	19,3	---	1,9	1,5	3,4
(variation annuelle en pourcentage)													
1985	---	---	---	---	---	---	---	---	---	---	---	---	---
1986	---	---	---	---	---	---	---	---	---	---	---	---	---
1987	---	---	---	---	---	---	---	---	---	---	---	---	---
1988	---	---	---	---	---	---	---	---	---	---	---	---	---
1989	---	---	---	---	---	---	---	---	---	---	---	---	---
1990	---	---	---	---	---	---	---	---	---	---	---	---	---
1991	---	---	---	---	---	---	---	---	---	---	---	---	---
1992	---	---	---	---	---	---	---	---	---	---	---	---	---
1993	---	---	---	---	---	---	---	---	---	---	---	---	---
1994	---	---	---	---	---	---	---	---	---	---	---	---	---
1995	---	---	---	---	---	---	---	---	---	---	---	---	---
1996	---	---	---	---	---	---	---	---	---	---	---	---	---
1997	---	---	---	---	---	---	---	---	---	---	---	---	---
1998	---	---	---	---	---	---	---	---	---	---	---	---	---
1999	---	---	---	---	---	---	---	---	---	---	---	---	---
2000	21,7	290,0	3,1	---	31,3	---	---	9,4	19,1	---	1,1	-30,6	-13,7
2001	3,7	174,4	24,7	---	23,1	---	---	4,7	13,6	---	-4,8	4,5	-1,3
2002	23,4	88,4	4,5	---	39,2	---	---	36,1	37,7	---	6,0	4,7	5,5
2003	36,7	421,2	1,4	---	165,5	---	---	56,6	114,5	---	-2,7	1,0	-1,3
2004	6,3	22,9	56,9	---	17,5	---	---	25,1	20,1	---	-1,6	-8,4	-4,4
2005	8,6	52,0	-13,1	---	38,4	---	---	-8,5	21,7	---	-7,1	2,6	-3,4
2006	17,2	14,3	-1,2	---	14,9	---	---	15,4	15,0	---	2,4	5,7	3,8
2007	3,3	-13,3	14,1	---	-9,2	---	---	19,1	-1,6	---	23,9	35,1	28,6
2008	-27,0	14,9	16,9	---	3,4	---	---	-4,6	0,8	---	2,1	1,2	1,7
2009	18,1	-2,4	11,3	---	1,7	---	---	25,2	8,9	---	15,5	11,9	13,9
2010 <sup>p</sup>	6,2	-3,0	8,0	---	-0,8	---	---	11,5	3,6	---	-2,1	2,9	2,5
2011 <sup>p</sup>	0,2	1,9	0,0	---	1,5	---	---	16,3	7,1	---	-10,7	-10,1	-10,4
(part en pourcentage des dépenses totales en médicaments)													
1985	---	---	---	---	---	---	---	---	---	---	---	---	---
1986	---	---	---	---	---	---	---	---	---	---	---	---	---
1987	---	---	---	---	---	---	---	---	---	---	---	---	---
1988	---	---	---	---	---	---	---	---	---	---	---	---	---
1989	---	---	---	---	---	---	---	---	---	---	---	---	---
1990	---	---	---	---	---	---	---	---	---	---	---	---	---
1991	---	---	---	---	---	---	---	---	---	---	---	---	---
1992	---	---	---	---	---	---	---	---	---	---	---	---	---
1993	---	---	---	---	---	---	---	---	---	---	---	---	---
1994	---	---	---	---	---	---	---	---	---	---	---	---	---
1995	---	---	---	---	---	---	---	---	---	---	---	---	---
1996	---	---	---	---	---	---	---	---	---	---	---	---	---
1997	---	---	---	---	---	---	---	---	---	---	---	---	---
1998	---	---	---	---	---	---	---	---	---	---	---	---	---
1999	18,8	0,7	0,4	---	19,9	---	---	25,4	45,3	---	29,1	25,6	54,7
2000	22,6	2,9	0,5	---	25,9	---	---	27,4	53,3	---	29,1	17,6	46,7
2001	21,9	7,4	0,5	---	29,9	---	---	26,9	56,8	---	26,0	17,2	43,2
2002	21,9	11,3	0,4	---	33,6	---	---	29,6	63,2	---	22,2	14,6	36,8
2003	17,4	34,2	0,3	---	51,9	---	---	27,0	78,9	---	12,6	8,5	21,1
2004	16,1	36,6	0,4	---	53,1	---	---	29,4	82,4	---	10,8	6,8	17,6
2005	14,9	47,5	0,3	---	62,6	---	---	22,9	85,5	---	8,5	6,0	14,5
2006	15,4	47,8	0,2	---	63,4	---	---	23,3	86,8	---	7,7	5,5	13,2
2007	15,5	40,5	0,3	---	56,3	---	---	27,1	83,4	---	9,3	7,3	16,6
2008	11,2	46,1	0,3	---	57,6	---	---	25,6	83,2	---	9,4	7,3	16,8
2009	12,1	41,0	0,3	---	53,4	---	---	29,2	82,6	---	9,9	7,5	17,4
2010 <sup>p</sup>	12,4	38,5	0,3	---	51,2	---	---	31,6	82,8	---	9,8	7,5	17,2
2011 <sup>p</sup>	11,9	37,7	0,3	---	49,9	---	---	35,3	85,2	---	8,4	6,4	14,8

\* En vertu de la confidentialité, les données d'assurance territoriales ne sont pas déclarées.  
p : prévisions.

Base de données sur les dépenses nationales de santé, 2011, Institut canadien d'information sur la santé.



Tableau B Nun. — total

Dépenses en médicaments par type et par source de financement et en tant que part des dépenses de santé publiques, privées et totales, Nunavut, de 1985 à 2011 (suite)

Année	Tous les médicaments			Dépenses de santé			Part des médicaments dans les dépenses publiques, privées et totales de santé		
	Publiques	Privées	Total	Publiques	Privées	Total	Publiques	Privées	Total
	(millions de dollars)						(part en pourcentage)		
1985	---	---	---	---	---	---	---	---	---
1986	---	---	---	---	---	---	---	---	---
1987	---	---	---	---	---	---	---	---	---
1988	---	---	---	---	---	---	---	---	---
1989	---	---	---	---	---	---	---	---	---
1990	---	---	---	---	---	---	---	---	---
1991	---	---	---	---	---	---	---	---	---
1992	---	---	---	---	---	---	---	---	---
1993	---	---	---	---	---	---	---	---	---
1994	---	---	---	---	---	---	---	---	---
1995	---	---	---	---	---	---	---	---	---
1996	---	---	---	---	---	---	---	---	---
1997	---	---	---	---	---	---	---	---	---
1998	---	---	---	---	---	---	---	---	---
1999	1,1	4,2	5,3	133,6	9,1	142,6	0,8	46,5	3,7
2000	1,4	4,0	5,3	159,2	9,3	168,5	0,9	42,5	3,2
2001	1,7	4,0	5,7	173,7	10,6	184,3	1,0	37,5	3,1
2002	2,4	4,7	7,0	203,8	11,2	215,0	1,2	41,9	3,3
2003	6,3	5,8	12,1	279,4	13,3	292,7	2,2	43,8	4,1
2004	7,4	6,5	13,9	294,1	13,9	308,0	2,5	47,0	4,5
2005	10,2	6,1	16,3	288,0	16,7	304,6	3,6	36,6	5,4
2006	11,7	6,8	18,5	317,8	17,6	335,4	3,7	38,4	5,5
2007	10,7	8,3	19,0	333,1	21,0	354,1	3,2	39,6	5,4
2008	11,0	8,1	19,1	346,6	21,0	367,6	3,2	38,6	5,2
2009	11,2	9,8	21,0	339,9	24,8	364,7	3,3	39,5	5,8
2010 <sup>p</sup>	11,1	10,6	21,7	341,3	25,8	367,1	3,3	41,1	5,9
2011 <sup>p</sup>	11,3	11,3	22,6	373,7	27,4	401,1	3,0	41,3	5,6
	(variation annuelle en pourcentage)								
1985	---	---	---	---	---	---	---	---	---
1986	---	---	---	---	---	---	---	---	---
1987	---	---	---	---	---	---	---	---	---
1988	---	---	---	---	---	---	---	---	---
1989	---	---	---	---	---	---	---	---	---
1990	---	---	---	---	---	---	---	---	---
1991	---	---	---	---	---	---	---	---	---
1992	---	---	---	---	---	---	---	---	---
1993	---	---	---	---	---	---	---	---	---
1994	---	---	---	---	---	---	---	---	---
1995	---	---	---	---	---	---	---	---	---
1996	---	---	---	---	---	---	---	---	---
1997	---	---	---	---	---	---	---	---	---
1998	---	---	---	---	---	---	---	---	---
1999	---	---	---	---	---	---	---	---	---
2000	31,3	-6,4	1,1	19,2	2,5	18,1			
2001	23,1	0,9	6,6	9,1	14,4	9,4			
2002	39,2	17,2	23,8	17,4	4,9	16,6			
2003	165,5	24,6	71,9	37,1	19,1	36,1			
2004	17,5	12,1	14,9	5,3	4,5	5,3			
2005	38,4	-6,6	17,3	-2,1	20,0	-1,1			
2006	14,9	10,9	13,4	10,3	5,7	10,1			
2007	-9,2	22,5	2,4	4,8	18,9	5,6			
2008	3,4	-2,2	0,9	4,0	0,3	3,8			
2009	1,7	20,7	9,8	-1,9	18,0	-0,8			
2010 <sup>p</sup>	-0,8	8,2	3,4	0,4	3,8	0,7			
2011 <sup>p</sup>	1,5	6,9	4,1	9,5	6,4	9,3			
	(part en pourcentage des dépenses totales en médicaments)								
1985	---	---	---	---	---	---	---	---	---
1986	---	---	---	---	---	---	---	---	---
1987	---	---	---	---	---	---	---	---	---
1988	---	---	---	---	---	---	---	---	---
1989	---	---	---	---	---	---	---	---	---
1990	---	---	---	---	---	---	---	---	---
1991	---	---	---	---	---	---	---	---	---
1992	---	---	---	---	---	---	---	---	---
1993	---	---	---	---	---	---	---	---	---
1994	---	---	---	---	---	---	---	---	---
1995	---	---	---	---	---	---	---	---	---
1996	---	---	---	---	---	---	---	---	---
1997	---	---	---	---	---	---	---	---	---
1998	---	---	---	---	---	---	---	---	---
1999	19,9	80,1	100,0						
2000	25,9	74,1	100,0						
2001	29,9	70,1	100,0						
2002	33,6	66,4	100,0						
2003	51,9	48,1	100,0						
2004	53,1	46,9	100,0						
2005	62,6	37,4	100,0						
2006	63,4	36,6	100,0						
2007	56,3	43,7	100,0						
2008	57,6	42,4	100,0						
2009	53,4	46,6	100,0						
2010 <sup>p</sup>	51,2	48,8	100,0						
2011 <sup>p</sup>	49,9	50,1	100,0						

Nun.

p : prévisions.

Base de données sur les dépenses nationales de santé, 2011, Institut canadien d'information sur la santé.

Tableau B Nun. — par habitant

Dépenses en médicaments par habitant, type, source de financement et dépenses de santé publiques, privées et totales, Nunavut, 1985 à 2011

Année	Médicaments prescrits										Médicaments non prescrits		
	Territoire	Dépenses publiques			Total partiel Dépenses publiques	Dépenses privées			Total Médicaments prescrits	Privées (dépenses personnelles)			
		Fédéral	Fonds d'aide sociale Commission des accidents du travail	Fonds d'assurance- médicaments (composante des primes)		Assureurs*	Dépenses personnelles	Total partiel Dépenses privées		Médicaments en vente libre	Articles d'hygiène personnelle	Total Médicaments non prescrits	
	(\$ par habitant)												
1985	---	---	---	---	---	---	---	---	---	---	---	---	---
1986	---	---	---	---	---	---	---	---	---	---	---	---	---
1987	---	---	---	---	---	---	---	---	---	---	---	---	---
1988	---	---	---	---	---	---	---	---	---	---	---	---	---
1989	---	---	---	---	---	---	---	---	---	---	---	---	---
1990	---	---	---	---	---	---	---	---	---	---	---	---	---
1991	---	---	---	---	---	---	---	---	---	---	---	---	---
1992	---	---	---	---	---	---	---	---	---	---	---	---	---
1993	---	---	---	---	---	---	---	---	---	---	---	---	---
1994	---	---	---	---	---	---	---	---	---	---	---	---	---
1995	---	---	---	---	---	---	---	---	---	---	---	---	---
1996	---	---	---	---	---	---	---	---	---	---	---	---	---
1997	---	---	---	---	---	---	---	---	---	---	---	---	---
1998	---	---	---	---	---	---	---	---	---	---	---	---	---
1999	36,87	1,47	0,87	---	39,22	---	---	49,87	89,09	---	57,22	50,33	107,55
2000	43,76	5,60	0,88	---	50,24	---	---	53,24	103,47	---	56,42	34,07	90,49
2001	44,37	15,02	1,07	---	60,46	---	---	54,52	114,97	---	52,52	34,80	87,32
2002	53,59	27,68	1,10	---	82,36	---	---	72,60	154,96	---	54,45	35,67	90,12
2003	72,19	142,15	1,09	---	215,44	---	---	112,06	327,50	---	52,19	35,49	87,68
2004	75,53	172,02	1,69	---	249,24	---	---	137,95	387,20	---	50,53	32,00	82,53
2005	80,98	258,19	1,45	---	340,62	---	---	124,68	465,30	---	46,34	32,40	78,74
2006	92,52	287,53	1,39	---	381,44	---	---	140,20	521,65	---	46,24	33,37	79,61
2007	94,11	245,41	1,57	---	341,09	---	---	164,43	505,51	---	56,41	44,40	100,81
2008	67,98	279,16	1,81	---	348,95	---	---	155,30	504,25	---	57,01	44,48	101,48
2009	78,81	267,41	1,98	---	348,20	---	---	190,79	538,99	---	64,61	48,85	113,46
2010 <sup>p</sup>	81,10	251,48	2,07	---	334,66	---	---	206,25	540,90	---	63,96	48,72	112,68
2011 <sup>p</sup>	80,29	253,13	2,05	---	335,48	---	---	237,03	572,50	---	56,42	43,26	99,69
	(variation annuelle en pourcentage)												
1985	---	---	---	---	---	---	---	---	---	---	---	---	---
1986	---	---	---	---	---	---	---	---	---	---	---	---	---
1987	---	---	---	---	---	---	---	---	---	---	---	---	---
1988	---	---	---	---	---	---	---	---	---	---	---	---	---
1989	---	---	---	---	---	---	---	---	---	---	---	---	---
1990	---	---	---	---	---	---	---	---	---	---	---	---	---
1991	---	---	---	---	---	---	---	---	---	---	---	---	---
1992	---	---	---	---	---	---	---	---	---	---	---	---	---
1993	---	---	---	---	---	---	---	---	---	---	---	---	---
1994	---	---	---	---	---	---	---	---	---	---	---	---	---
1995	---	---	---	---	---	---	---	---	---	---	---	---	---
1996	---	---	---	---	---	---	---	---	---	---	---	---	---
1997	---	---	---	---	---	---	---	---	---	---	---	---	---
1998	---	---	---	---	---	---	---	---	---	---	---	---	---
1999	---	---	---	---	---	---	---	---	---	---	---	---	---
2000	18,7	280,4	0,5	---	28,1	---	---	6,7	16,1	---	-1,4	-32,3	-15,9
2001	1,4	168,4	22,0	---	20,3	---	---	2,4	11,1	---	-6,9	2,2	-3,5
2002	20,8	84,3	2,3	---	36,2	---	---	33,2	34,8	---	3,7	2,5	3,2
2003	34,7	413,6	-0,1	---	161,6	---	---	54,4	111,3	---	-4,1	-0,5	-2,7
2004	4,6	21,0	54,5	---	15,7	---	---	23,1	18,2	---	-3,2	-9,8	-5,9
2005	7,2	50,1	-14,3	---	36,7	---	---	-9,6	20,2	---	-8,3	1,2	-4,6
2006	14,2	11,4	-3,8	---	12,0	---	---	12,5	12,1	---	-0,2	3,0	1,1
2007	1,7	-14,6	12,4	---	-10,6	---	---	17,3	-3,1	---	22,0	33,1	26,6
2008	-27,8	13,8	15,7	---	2,3	---	---	-5,6	-0,2	---	1,1	0,2	0,7
2009	15,9	-4,2	9,2	---	-0,2	---	---	22,9	6,9	---	13,3	9,8	11,8
2010 <sup>p</sup>	2,9	-6,0	4,7	---	-3,9	---	---	8,1	0,4	---	-1,0	-0,3	-0,7
2011 <sup>p</sup>	-1,0	0,7	-1,2	---	0,2	---	---	14,9	5,8	---	-11,8	-11,2	-11,5
	(variation annuelle du pourcentage supérieure à l'inflation dans l'économie canadienne)												
1985	---	---	---	---	---	---	---	---	---	---	---	---	---
1986	---	---	---	---	---	---	---	---	---	---	---	---	---
1987	---	---	---	---	---	---	---	---	---	---	---	---	---
1988	---	---	---	---	---	---	---	---	---	---	---	---	---
1989	---	---	---	---	---	---	---	---	---	---	---	---	---
1990	---	---	---	---	---	---	---	---	---	---	---	---	---
1991	---	---	---	---	---	---	---	---	---	---	---	---	---
1992	---	---	---	---	---	---	---	---	---	---	---	---	---
1993	---	---	---	---	---	---	---	---	---	---	---	---	---
1994	---	---	---	---	---	---	---	---	---	---	---	---	---
1995	---	---	---	---	---	---	---	---	---	---	---	---	---
1996	---	---	---	---	---	---	---	---	---	---	---	---	---
1997	---	---	---	---	---	---	---	---	---	---	---	---	---
1998	---	---	---	---	---	---	---	---	---	---	---	---	---
1999	---	---	---	---	---	---	---	---	---	---	---	---	---
2000	14,6	276,3	-3,6	---	24,0	---	---	2,6	12,0	---	-5,5	-36,4	-20,0
2001	0,0	167,0	20,6	---	19,0	---	---	1,0	9,8	---	-8,3	0,8	-4,9
2002	19,7	83,3	1,2	---	35,2	---	---	32,1	33,7	---	2,6	1,4	2,2
2003	31,8	410,7	-3,0	---	158,7	---	---	51,5	108,4	---	-7,0	-3,4	-5,6
2004	2,0	18,4	51,9	---	13,1	---	---	20,5	15,6	---	-5,8	-12,4	-8,5
2005	4,2	47,1	-17,3	---	33,7	---	---	-12,6	17,2	---	-11,3	-1,8	-7,6
2006	11,4	8,6	-6,6	---	9,2	---	---	9,7	9,3	---	-3,0	0,2	-1,7
2007	-2,0	-18,3	8,7	---	-14,3	---	---	13,6	-6,8	---	18,3	29,4	23,0
2008	-32,6	8,9	10,8	---	-2,6	---	---	-10,4	-5,1	---	-3,8	-4,7	-4,2
2009	18,6	-1,5	12,0	---	2,5	---	---	25,6	9,6	---	16,1	12,5	14,5
2010 <sup>p</sup>	0,0	-8,9	1,7	---	-6,8	---	---	5,2	-2,6	---	-4,0	-3,2	-3,6
2011 <sup>p</sup>	-5,0	-3,3	-5,2	---	-3,7	---	---	10,9	1,8	---	-15,8	-15,2	-15,5

\* En vertu de la confidentialité, les données d'assurance territoriales ne sont pas déclarées.  
p : prévisions.

**Tableau B Nun. — par habitant**
**Dépenses en médicaments par habitant, type, source de financement et dépenses de santé publiques, privées et totales, Nunavut, 1985 à 2011 (suite)**

Année	Tous les médicaments			Dépenses de santé			PIB implicite
	Publiques	Privées	Total	Publiques	Privées	Total	Indice de prix — Canada
	(\$ par habitant)						(1997 = 100)
1985	---	---	---	---	---	---	73,6
1986	---	---	---	---	---	---	75,6
1987	---	---	---	---	---	---	79,2
1988	---	---	---	---	---	---	82,8
1989	---	---	---	---	---	---	86,6
1990	---	---	---	---	---	---	89,2
1991	---	---	---	---	---	---	91,6
1992	---	---	---	---	---	---	92,8
1993	---	---	---	---	---	---	94,1
1994	---	---	---	---	---	---	95,2
1995	---	---	---	---	---	---	97,4
1996	---	---	---	---	---	---	99,0
1997	---	---	---	---	---	---	100,0
1998	---	---	---	---	---	---	99,6
1999	39,22	157,43	196,64	4 979,28	338,43	5 317,71	101,4
2000	50,24	143,73	193,96	5 787,58	338,32	6 125,90	105,5
2001	60,46	141,83	202,29	6 175,94	378,42	6 554,36	106,9
2002	82,36	162,72	245,08	7 091,92	388,55	7 480,48	108,1
2003	215,44	199,74	415,18	9 579,10	456,07	10 035,17	111,2
2004	249,24	220,48	469,73	9 926,96	469,23	10 396,20	114,1
2005	340,62	203,41	544,04	9 594,32	556,13	10 150,45	117,5
2006	381,44	219,81	601,26	10 316,90	572,83	10 889,73	120,8
2007	341,09	265,24	606,33	10 651,83	670,53	11 322,35	125,2
2008	348,95	256,78	605,74	10 969,71	665,81	11 635,53	131,3
2009	348,20	304,26	652,46	10 556,54	771,17	11 327,71	127,8
2010 <sup>p</sup>	334,66	318,93	653,58	10 275,37	775,67	11 051,05	131,5
2011 <sup>p</sup>	335,48	336,71	672,19	11 113,19	815,45	11 928,64	136,8
	(variation annuelle en pourcentage)						
1985	---	---	---	---	---	---	---
1986	---	---	---	---	---	---	2,8
1987	---	---	---	---	---	---	4,7
1988	---	---	---	---	---	---	4,5
1989	---	---	---	---	---	---	4,6
1990	---	---	---	---	---	---	3,0
1991	---	---	---	---	---	---	2,8
1992	---	---	---	---	---	---	1,3
1993	---	---	---	---	---	---	1,4
1994	---	---	---	---	---	---	1,1
1995	---	---	---	---	---	---	2,3
1996	---	---	---	---	---	---	1,7
1997	---	---	---	---	---	---	1,0
1998	---	---	---	---	---	---	-0,4
1999	---	---	---	---	---	---	1,8
2000	28,1	-8,7	-1,4	16,2	0,0	15,2	4,1
2001	20,3	-1,3	4,3	6,7	11,9	7,0	1,4
2002	36,2	14,7	21,2	14,8	2,7	14,1	1,0
2003	161,6	22,7	69,4	35,1	17,4	34,2	2,9
2004	15,7	10,4	13,1	3,6	2,9	3,6	2,6
2005	36,7	-7,7	15,8	-3,4	18,5	-2,4	3,0
2006	12,0	8,1	10,5	7,5	3,0	7,3	2,8
2007	-10,6	20,7	0,8	3,2	17,1	4,0	3,7
2008	2,3	-3,2	-0,1	3,0	-0,7	2,8	4,9
2009	-0,2	18,5	7,7	-3,8	15,8	-2,6	-2,7
2010 <sup>p</sup>	-3,9	4,8	0,2	-2,7	0,6	-2,4	2,9
2011 <sup>p</sup>	0,2	5,6	2,8	8,2	5,1	7,9	4,0
	(variation annuelle du pourcentage supérieure à l'inflation dans l'économie canadienne)						
1985	---	---	---	---	---	---	---
1986	---	---	---	---	---	---	---
1987	---	---	---	---	---	---	---
1988	---	---	---	---	---	---	---
1989	---	---	---	---	---	---	---
1990	---	---	---	---	---	---	---
1991	---	---	---	---	---	---	---
1992	---	---	---	---	---	---	---
1993	---	---	---	---	---	---	---
1994	---	---	---	---	---	---	---
1995	---	---	---	---	---	---	---
1996	---	---	---	---	---	---	---
1997	---	---	---	---	---	---	---
1998	---	---	---	---	---	---	---
1999	---	---	---	---	---	---	---
2000	24,0	-12,8	-5,5	12,1	-4,1	11,1	---
2001	19,0	-2,7	2,9	5,4	10,5	5,6	---
2002	35,2	13,7	20,1	13,8	1,6	13,1	---
2003	158,7	19,9	66,5	32,2	14,5	31,3	---
2004	13,1	7,8	10,5	1,0	0,3	1,0	---
2005	33,7	-10,8	12,8	-6,4	15,5	-5,4	---
2006	9,2	5,3	7,7	4,7	0,2	4,5	---
2007	-14,3	17,0	-2,8	-0,4	13,4	0,3	---
2008	-2,6	-8,1	-5,0	-1,9	-5,6	-2,1	---
2009	2,5	21,2	10,4	-1,1	18,5	0,1	---
2010 <sup>p</sup>	-6,8	1,9	-2,8	-5,6	-2,4	-5,4	---
2011 <sup>p</sup>	-3,7	1,6	-1,1	4,2	1,1	3,9	---

p : prévisions.

Base de données sur les dépenses nationales de santé, 2011, Institut canadien d'information sur la santé.

Nun.

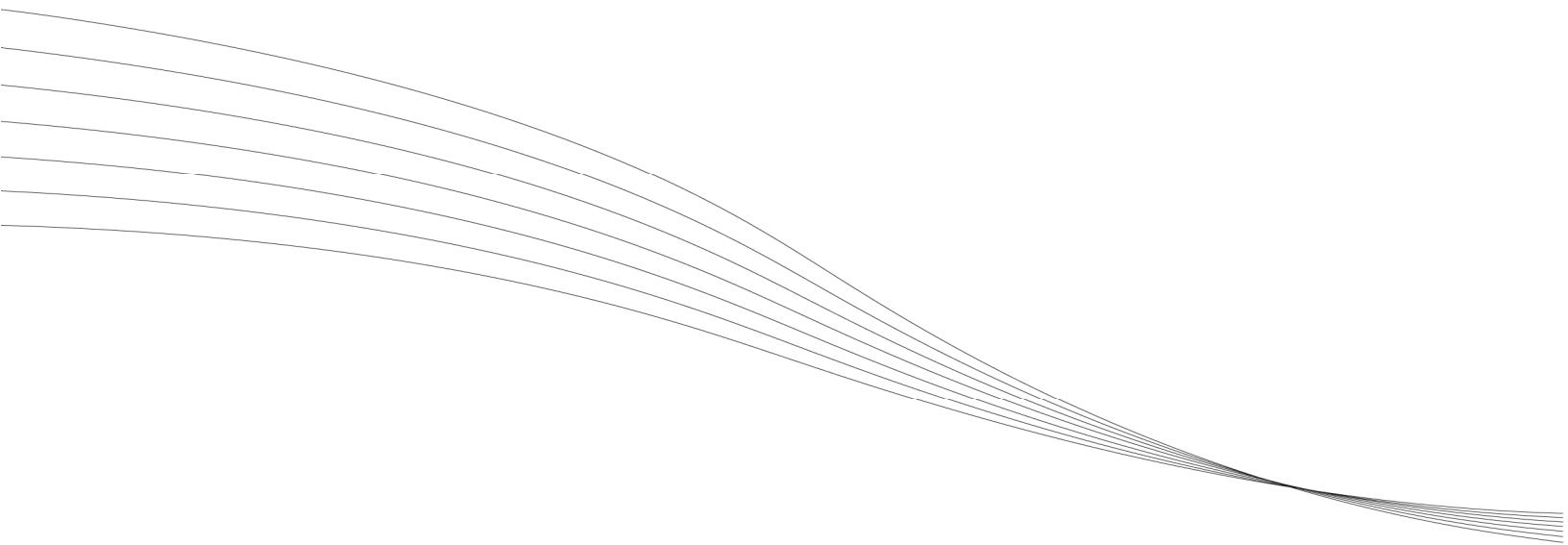
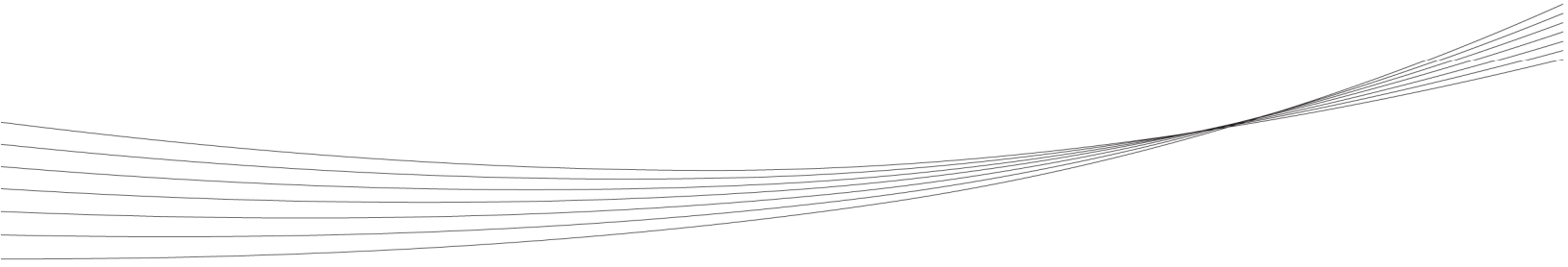



## Série C — Comparaisons internationales





Tableau C.1

**Part des produits pharmaceutiques\* dans les dépenses totales de santé,  
en ordre décroissant, pays déclarants de l'OCDE, 1985, 2008, 2009**

1985	(%)	2008	(%)	2009	(%)
Portugal	25,4	Hongrie	31,5	Hongrie	32,6
Corée	23,2	Mexique	28,3	Mexique	27,1
Espagne	20,3	Slovaquie	27,6	Slovaquie	26,6
Japon	18,0	Corée	23,2	Estonie	23,4
Islande	16,6	Pologne	22,6	Corée	22,5
France	16,2	Estonie	20,7	Pologne	22,4
Belgique	15,7	Portugal	20,6	République tchèque	19,4
Luxembourg	14,8	République tchèque	20,4	Espagne	18,9
Royaume-Uni	14,1	Japon	19,4	Slovénie	18,8
Allemagne	13,8	Espagne	18,7	Italie	18,2
Nouvelle-Zélande	13,3	Slovénie	18,5	Irlande	17,5
Turquie	13,0	Italie	18,3	<b>Canada</b>	<b>17,0</b>
Suisse	11,3	Irlande	17,3	Belgique	16,2
Irlande	9,9	<b>Canada</b>	<b>17,0</b>	France	16,1
Finlande	9,7	Belgique	16,7	Islande	15,7
<b>Canada</b>	<b>9,6</b>	France	16,3	Allemagne	14,9
Pays-Bas	9,3	Allemagne	15,0	Finlande	14,3
Norvège	9,1	Finlande	14,8	Autriche	12,5
Australie	9,0	Australie	14,6	Suède	12,5
États-Unis	8,7	Islande	14,6	États-Unis	12,0
Suède	7,0	Autriche	13,4	Suisse	10,1
Danemark	6,6	Suède	12,9	Pays-Bas	9,6
		États-Unis	11,9	Nouvelle-Zélande	9,3
		Royaume-Uni	11,6	Danemark	7,3
		Suisse	10,1	Norvège	7,3
		Nouvelle-Zélande	9,4		
		Luxembourg	9,1		
		Danemark	8,0		
		Norvège	7,5		

OCDE

**Remarques**

\* L'OCDE propose la définition normalisée suivante : Comprend les médicaments prescrits et les médicaments achetés par les consommateurs ou en vente libre. Comprend également d'autres biens médicaux non durables dont les pansements, les bas élastiques, les produits d'aide à l'incontinence, les préservatifs et autres dispositifs de contraception. Exclut les produits pharmaceutiques administrés dans les hôpitaux.

Certains pays ont adopté une définition différente de celle de l'OCDE, dont les suivants :

**Grèce :** Exclut d'autres biens médicaux non durables.

**Hongrie :** Exclut les subventions des gouvernements locaux.

**Nouvelle-Zélande :** Inclut les coûts associés aux soins dispensés dans les prisons et installations militaires; exclut les subventions des œuvres de charité et organisations sans but lucratif ainsi que des gouvernements régionaux et locaux.

**Suisse :** Exclut d'autres biens médicaux non durables.

**Turquie :** Inclut les produits pharmaceutiques administrés dans les hôpitaux.

**Source**

Organisation de coopération et de développement économiques *Éco-Santé OCDE 2011*, Paris (France), OCDE, juin 2011.

**Tableau C.2**

**Part des dépenses publiques dans les dépenses totales en produits pharmaceutiques et autres biens médicaux non durables\*, pays déclarants de l'OCDE, 1985, 2008, 2009**

**OCDE**

	1985		2008		2009
	(%)		(%)		(%)
Turquie	90,0	Royaume-Uni	84,7	Pays-Bas	78,8
Luxembourg	86,0	Luxembourg	84,0	Allemagne	77,6
Nouvelle-Zélande	80,4	Allemagne	76,6	Irlande	74,7
Allemagne	71,9	Irlande	74,6	Espagne	71,1
Suède	70,1	Japon	72,1	Slovaquie	69,8
France	67,1	Slovaquie	71,4	République tchèque	68,7
Portugal	64,7	Espagne	70,0	Suisse	68,5
Royaume-Uni	64,1	Suisse	68,5	France	66,7
Pays-Bas	63,3	Autriche	67,0	Nouvelle-Zélande	65,6
Espagne	62,5	France	66,7	Autriche	65,2
Islande	61,9	Nouvelle-Zélande	63,7	Belgique	60,5
Irlande	60,8	République tchèque	61,6	Corée	59,3
Japon	60,6	Suède	59,7	Suède	58,6
Belgique	51,0	Belgique	59,3	Slovénie	57,5
Australie	47,2	Slovénie	59,3	Hongrie	57,3
Danemark	45,5	Corée	57,4	Finlande	55,4
Finlande	44,5	Hongrie	56,7	Norvège	53,9
Norvège	43,2	Portugal	56,2	Danemark	53,3
<b>Canada</b>	<b>29,4</b>	Norvège	54,8	Islande	48,8
Corée	15,4	Finlande	54,6	Italie	46,8
États-Unis	8,4	Danemark	54,3	Estonie	41,4
		Australie	53,8	<b>Canada</b>	<b>38,8</b>
		Islande	48,1	Pologne	38,6
		Italie	47,3	États-Unis	31,1
		Estonie	42,9	Mexique	18,9
		<b>Canada</b>	<b>38,7</b>		
		Pologne	38,3		
		États-Unis	30,3		
		Mexique	20,1		

**Remarques**

\* L'OCDE propose la définition normalisée suivante : Comprend les médicaments prescrits et les médicaments achetés par les consommateurs ou en vente libre. Comprend également d'autres biens médicaux non durables dont les pansements, les bas élastiques, les produits d'aide à l'incontinence, les préservatifs et autres dispositifs de contraception. Exclut les produits pharmaceutiques administrés dans les hôpitaux.

Certains pays ont adopté une définition différente de celle de l'OCDE, dont les suivants :

**Grèce :** Exclut d'autres biens médicaux non durables.

**Hongrie :** Exclut les subventions des gouvernements locaux.

**Nouvelle-Zélande :** Inclut les coûts associés aux soins dispensés dans les prisons et installations militaires; exclut les subventions des œuvres de charité et organisations sans but lucratif ainsi que des gouvernements régionaux et locaux.

**Norvège :** Les dépenses publiques comprennent seulement les dépenses des hôpitaux et de la National Insurance Administration (Rikstrygdeverket, RTV).

**Suisse :** Exclut d'autres biens médicaux non durables.

**Turquie :** Inclut les produits pharmaceutiques administrés dans les hôpitaux.

**Source**

Organisation de coopération et de développement économiques *Éco-Santé OCDE 2011*, Paris (France), OCDE, juin 2011.



Tableau C.3

**Part des produits pharmaceutiques\* dans les dépenses publiques de santé,  
en ordre décroissant, pays déclarants de l'OCDE, 1985, 2008, 2009**

1985	(%)	2008	(%)	2009	(%)
Portugal	30,1	Slovaquie	29,1	Slovaquie	28,2
Turquie	23,1	Hongrie	25,2	Hongrie	26,8
Espagne	15,7	Corée	23,8	Corée	22,9
Japon	15,4	Espagne	18,0	Espagne	18,2
Luxembourg	14,2	Portugal	17,8	Irlande	17,4
France	13,8	Japon	17,3	République tchèque	15,8
Allemagne	12,8	Irlande	16,8	Allemagne	15,0
Nouvelle-Zélande	12,3	République tchèque	15,2	Slovénie	14,7
Islande	11,8	Allemagne	15,0	France	13,8
Corée	11,3	Slovénie	15,0	Belgique	13,0
Royaume-Uni	10,5	France	14,0	Estonie	12,9
Pays-Bas	8,3	Belgique	13,2	Pologne	12,0
Irlande	7,9	Mexique	12,1	Suisse	11,6
Australie	6,0	Pologne	12,0	Italie	11,0
Finlande	5,5	Royaume-Uni	12,0	Finlande	10,6
Suède	5,4	Suisse	11,7	Mexique	10,6
Norvège	4,6	Autriche	11,7	Autriche	10,5
<b>Canada</b>	<b>3,8</b>	Australie	11,6	<b>Canada</b>	<b>9,4</b>
Danemark	3,5	Estonie	11,4	Islande	9,3
États-Unis	1,8	Italie	11,2	Suède	9,0
		Finlande	10,8	États-Unis	7,8
		Suède	9,4	Nouvelle-Zélande	7,5
		<b>Canada</b>	<b>9,3</b>	Chili	6,0
		Luxembourg	9,1	Norvège	4,7
		Islande	8,5	Danemark	4,6
		États-Unis	7,8		
		Nouvelle-Zélande	7,4		
		Chili	6,1		
		Danemark	5,1		
		Norvège	4,8		

OCDE

**Remarques**

\* L'OCDE propose la définition normalisée suivante : Comprend les médicaments prescrits et les médicaments achetés par les consommateurs ou en vente libre. Comprend également d'autres biens médicaux non durables dont les pansements, les bas élastiques, les produits d'aide à l'incontinence, les préservatifs et autres dispositifs de contraception. Exclut les produits pharmaceutiques administrés dans les hôpitaux.

Certains pays ont adopté une définition différente de celle de l'OCDE, dont les suivants :

**Grèce :** Exclut d'autres biens médicaux non durables.

**Hongrie :** Exclut les subventions des gouvernements locaux.

**Nouvelle-Zélande:** Inclut les coûts associés aux soins dispensés dans les prisons et installations militaires; exclut les subventions des œuvres de charité et organisations sans but lucratif ainsi que des gouvernements régionaux et locaux.

**Norvège :** Les dépenses publiques comprennent seulement les dépenses des hôpitaux et de la National Insurance Administration (Rikstrygdeverket, RTV).

**Suisse :** Exclut d'autres biens médicaux non durables.

**Turquie :** Inclut les produits pharmaceutiques administrés dans les hôpitaux.

**Source**

Organisation de coopération et de développement économiques *Éco-Santé OCDE 2011*, Paris (France), OCDE, juin 2011.



# Annexe A — Comparaison des régimes d'assurance-médicaments des provinces et des territoires

## Comparaison des régimes d'assurance-médicaments des provinces et des territoires

Le tableau 7 présente une vue d'ensemble des régimes d'assurance-médicaments des provinces et des territoires en date du 31 décembre 2011. On en a vérifié l'exactitude auprès du programme de la province ou du territoire concerné. On trouve aussi des renseignements sur les sites Web suivants :

British Columbia Pharmacare

[www.health.gov.bc.ca/pharmacare](http://www.health.gov.bc.ca/pharmacare)

Alberta Prescription Drug Program

[www.health.alberta.ca/AHCIP/prescription-program.html](http://www.health.alberta.ca/AHCIP/prescription-program.html)

Saskatchewan Drug Plan

[www.health.gov.sk.ca/prescription-drugs](http://www.health.gov.sk.ca/prescription-drugs)

Régime d'assurance-médicaments du Manitoba

[www.gov.mb.ca/health/pharmacare/index.fr.html](http://www.gov.mb.ca/health/pharmacare/index.fr.html)

Régime d'assurance-médicaments de l'Ontario

[www.health.gov.on.ca/fr/public/programs/drugs/default.aspx](http://www.health.gov.on.ca/fr/public/programs/drugs/default.aspx)

Régime général d'assurance médicaments du Québec (RGAM)

[www.ramq.gouv.qc.ca/fr/citoyens/assurancemedicaments/index.shtml](http://www.ramq.gouv.qc.ca/fr/citoyens/assurancemedicaments/index.shtml)

Plan de médicaments sur ordonnance du Nouveau-Brunswick

[www.gnb.ca/0212/intro-f.asp](http://www.gnb.ca/0212/intro-f.asp)

Nova Scotia Pharmacare

<http://www.gov.ns.ca/health/pharmacare/>

Prince Edward Island Pharmacy Services

[www.healthpei.ca/index.php3?number=1026180&lang=F](http://www.healthpei.ca/index.php3?number=1026180&lang=F)

Newfoundland and Labrador Prescription Drug Program

[www.health.gov.nl.ca/health/prescription/nlpdp\\_plan\\_overview.html](http://www.health.gov.nl.ca/health/prescription/nlpdp_plan_overview.html)

Régime d'assurance-médicaments du Yukon

[www.hss.gov.yk.ca/insured\\_services.php](http://www.hss.gov.yk.ca/insured_services.php)

Territoires du Nord-Ouest

[www.hlthss.gov.nt.ca/french/services/health\\_care\\_plan/default.htm](http://www.hlthss.gov.nt.ca/french/services/health_care_plan/default.htm)

Nunavut

[www.drugcoverage.ca/p\\_benefit\\_nu.asp?language=2](http://www.drugcoverage.ca/p_benefit_nu.asp?language=2)

**Tableau 7 : Comparaison des régimes d'assurance-médicaments des provinces et des territoires, décembre 2011**

Province/ territoire	Régime	Bénéficiaires	Prime	Franchise	Participation aux coûts	Copaiement annuel maximal
<b>Colombie- Britannique</b>	Fair PharmaCare Enhanced Assistance	Familles dont au moins un membre est né en 1939 ou antérieurement et n'est pas couvert par un autre régime	Aucune	Fondée sur le revenu familial net : 0 \$ : < 33 k\$ 1 % : 33 à 50 k\$ 2 % : > 50 k\$	Le régime d'assurance-médicaments paie 75 %	1,25 % : < 33 k\$ 2 % : 33 à 50 k\$ 3 % : > 50 k\$
	Fair PharmaCare	Les familles dont tous les membres sont nés en 1940 ou ultérieurement et ne sont pas couverts par un autre régime	Aucune	Fondée sur le revenu familial net : 0 \$ : < 15 k\$ 2 % : 15 à 30 k\$ 3 % : > 30 k\$	Le régime d'assurance-médicaments paie 70 %	2 % : < 15 k\$ 3 % : 15 à 30 k\$ 4 % : > 30 k\$
	PharmaCare Plan B	Résidents permanents des établissements autorisés de soins en hébergement	Aucune	Aucune	Aucune	s.o.
	PharmaCare Plan C	Bénéficiaires de prestations d'aide sociale de la C.-B.	Aucune	Aucune	Aucune	s.o.
	PharmaCare Plan D	Patients atteints de fibrose kystique inscrits auprès d'une clinique provinciale de fibrose kystique	Aucune	Aucune	Aucune	s.o.
	PharmaCare Plan F	Enfants gravement handicapés inscrits dans un programme de services à domicile	Aucune	Aucune	Aucune	s.o.
	PharmaCare Plan G	Clients d'un centre de santé mentale répondant aux critères cliniques et de faible revenu	Aucune	Aucune	Aucune	s.o.

Tableau 7 : Comparaison des régimes d'assurance-médicaments des provinces et des territoires, décembre 2011 (suite)

Province/ territoire	Régime	Bénéficiaires	Prime	Franchise	Participation aux coûts	Copaiement annuel maximal
<b>Colombie-Britannique (suite)</b>	PharmaCare Plan P	Patients de soins palliatifs traités à domicile	Aucune	Aucune	Aucune	s.o.
	Programme d'abandon du tabac	Prescription de médicaments de désaccoutumance au tabac : les résidents de la C.-B. doivent être inscrits à Fair PharmaCare ou couverts par l'un des régimes suivants de PharmaCare: Plan B, Plan C, Plan G. Thérapies de remplacement de la nicotine (TRN): tous les résidents de la C.-B.	Aucune	Voir les régimes PharmaCare applicables ci-dessus.	Voir les régimes PharmaCare applicables ci-dessus.	Voir les régimes PharmaCare applicables ci-dessus.
<b>Alberta</b>	Personnes âgées	Personnes âgées de 65 et plus et leurs personnes à charge admissibles	Aucune	Aucune	30 % des coûts de l'ordonnance jusqu'à concurrence de 25 \$ par ordonnance*	s.o.
	Veuves/veufs	Résidents de 55 à 64 ans admissibles à la pension de veuve/veuf de l'Alberta et personnes à charge admissibles	Aucune	Aucune	30 % des coûts de l'ordonnance jusqu'à concurrence de 25 \$ par ordonnance*	s.o.
	Soins palliatifs	Résidents en soins palliatifs traités à domicile	Aucune	Aucune	30 % des coûts de l'ordonnance jusqu'à concurrence de 25 \$ par ordonnance*	Les patients en soins palliatifs paient directement un maximum de 1 000 \$ au cours de leur vie

**Remarque**

\* Coûts engagés par le client qui choisit un produit plus cher, dont le coût est assumé par le client, lorsqu'il est possible d'obtenir un produit moins cher.

**Tableau 7 : Comparaison des régimes d'assurance-médicaments des provinces et des territoires, décembre 2011 (suite)**

Province/ territoire	Régime	Bénéficiaires	Prime	Franchise	Participation aux coûts	Copaiement annuel maximal
<b>Alberta (suite)</b>	Aucun groupe particulier	Un régime universel offert à tous les résidents de moins de 65 ans	Taux mensuel : 63,50 \$ pour les célibataires et 118 \$ pour les familles. Taux subventionnés disponibles : 44,45 \$ pour les célibataires et 82,60 \$ pour les familles.	Aucune	30 % des coûts de l'ordonnance jusqu'à concurrence de 25 \$ par ordonnance*	s.o.
	Services dans toute la province	Les résidents qui ont des problèmes particuliers peuvent avoir droit, par l'intermédiaire des Services de santé de l'Alberta, à des médicaments très coûteux, surtout dans le cas d'une greffe ou du VIH	Aucune	Aucune	Aucune	s.o.
	Revenu de soutien	Résidents bénéficiant d'aide sociale et personnes à charge admissibles	Aucune	Aucune	Aucune	s.o.
	Assured Income for the Severely Handicapped (AISH)	Résidents recevant la prestation AISH (programme de soutien du revenu pour les adultes atteints d'une incapacité permanente qui nuit sérieusement à leur capacité de gagner leur vie) et personnes à charge admissibles	Aucune	Aucune	Aucune	s.o.

**Remarque**

\* Coûts engagés par le client qui choisit un produit plus cher, dont le coût est assumé par le client, lorsqu'il est possible d'obtenir un produit moins cher.

Tableau 7 : Comparaison des régimes d'assurance-médicaments des provinces et des territoires, décembre 2011 (suite)

Province/ territoire	Régime	Bénéficiaires	Prime	Franchise	Participation aux coûts	Copaiement annuel maximal
<b>Alberta (suite)</b>	Alberta Adult Health Benefit	Clients admissibles qui retournent sur le marché du travail sans revenu de soutien	Aucune	Aucune	Aucune	s.o.
	Alberta Child Health Benefit	Enfants des familles à faible revenu	Aucune	Aucune	Aucune	s.o.
	Rare Diseases Drug Program	Les résidents qui souffrent de maladies génétiques très rares (maladie de Gaucher, maladie de Fabry, mucopolysaccharidose de type I, maladie de Hunter [MPS de type II] et maladie de Pompe) peuvent être admissibles aux médicaments pour maladies rares par l'intermédiaire des Services de santé de l'Alberta	Aucune	Aucune	Aucune	s.o.
<b>Saskatchewan†</b>	Saskatchewan Drug Plan — Special Support Program	Tous les résidents couverts par l'assurance-maladie de la Saskatchewan (présentation d'une demande requise)	Aucune	Fondée sur le revenu (seuil annuel établi à 3,4 % du revenu familial rajusté)	Fondée sur le revenu (en fonction du coût des médicaments afin d'aider à étaler le coût de façon égale sur l'année)	s.o.
	Seniors' Drug Plan	Résidents de la Saskatchewan âgés de 65 ans et plus. Les résidents doivent avoir un revenu personnel net inférieur à la limite pour être éligibles au crédit fédéral basé sur l'âge.	Aucune	Aucune	Maximum de 15 \$ par ordonnance	s.o.

**Remarque**

† Pour être admissible à un programme d'assurance-médicaments, le résident ne doit pas être couvert par un autre régime provincial ou fédéral, comme le Programme des services de santé non assurés. Dans le cas des résidents qui sont admissibles à plus d'un régime d'assurance-médicaments, la meilleure couverture pour chacune des ordonnances sera appliquée.

**Tableau 7 : Comparaison des régimes d'assurance-médicaments des provinces et des territoires, décembre 2011 (suite)**

Province/ territoire	Régime	Bénéficiaires	Prime	Franchise	Participation aux coûts	Copaiement annuel maximal
<b>Saskatchewan† (suite)</b>	Seniors Income Supplement Recipients (Basic Deductible Programs)	Personnes âgées touchant le supplément du Seniors Income Plan ou le Supplément de revenu garanti du fédéral et résidant dans un foyer de soins spéciaux	Aucune	Franchise familiale semi-annuelle de 100 \$	Les consommateurs participent à 35 % après le paiement de la franchise	s.o.
	Remarque : Les personnes éligibles peuvent aussi être admissibles au Régime d'assurance-médicaments pour les personnes âgées et au Programme de soutien spécial	Personnes âgées touchant le Supplément de revenu garanti et vivant dans la collectivité	Aucune	Franchise familiale semi-annuelle de 200 \$	Les consommateurs participent à 35 % après le paiement de la franchise	s.o.
	Emergency Assistance Program	Les résidents qui ont besoin d'un traitement immédiat au moyen de médicaments d'ordonnance assurés et ne sont pas en mesure d'assumer leur part du coût. Il s'agit d'une prestation ponctuelle et l'on encourage les intéressés à demander une aide future fondée sur le revenu.	Aucune	Aucune	Le niveau de l'aide fournie est proportionnel à la capacité de payer du consommateur	s.o.
	Family Health Benefits	Admissibilité établie par le ministère des Services sociaux en fonction du nombre d'enfants de la famille et de son revenu annuel	Aucune	Franchise familiale semi-annuelle de 100 \$	Aucuns frais sur les ordonnances pour enfant couvertes; copaiement de 35 % par le consommateur une fois la franchise payée dans le cas des ordonnances pour adulte couvertes	s.o.

**Remarque**

† Pour être admissible à un programme d'assurance-médicaments, le résident ne doit pas être couvert par un autre régime provincial ou fédéral, comme le Programme des services de santé non assurés. Dans le cas des résidents qui sont admissibles à plus d'un régime d'assurance-médicaments, la meilleure couverture pour chacune des ordonnances sera appliquée.



Tableau 7 : Comparaison des régimes d'assurance-médicaments des provinces et des territoires, décembre 2011 (suite)

Province/ territoire	Régime	Bénéficiaires	Prime	Franchise	Participation aux coûts	Copaiement annuel maximal
<b>Saskatchewan† (suite)</b>	Supplementary Health	Personnes proposées par les Services sociaux de la Saskatchewan pour couverture spéciale, y compris les personnes bénéficiant d'aide sociale, enfants en tutelle, détenus, etc.	Aucune	Aucune	Jusqu'à 2 \$ par ordonnance (certains médicaments sont couverts gratuitement; les personnes de moins de 18 ans et certaines autres catégories bénéficient d'ordonnances couvertes sans frais)	s.o.
	Saskatchewan Aids to Independent Living (SAIL)	Les personnes inscrites aux programmes SAIL suivants reçoivent gratuitement des médicaments inscrits au formulaire et approuvés non inscrits au formulaire : programmes sur la paraplégie, la fibrose kystique et le stade terminal de l'insuffisance rénale	Aucune	Aucune	Aucune	s.o.
	Palliative Care Program	Résidents en phase terminale	Aucune	Aucune	Aucune	s.o.
	Children's Insulin Pump Program	Enfants (âgés de moins de 18 ans) atteints de diabète de type 1 qui ont besoin de pompes pour adéquatement stabiliser le taux de sucre dans le sang et qui ne sont pas admissibles à des prestations en vertu d'un programme fédéral (p. ex. Programme des services de santé non assurés)	Aucune	Aucune	Aucuns frais pour les pompes à insuline. Le matériel d'injection pour une pompe à insuline peut être couvert (franchise et copaiement familial).	s.o.
	Children's Drug Plan	Enfants âgés de 14 ans ou moins	Aucune	Aucune	Maximum de 15 \$ par ordonnance	s.o.

**Remarque**

† Pour être admissible à un programme d'assurance-médicaments, le résident ne doit pas être couvert par un autre régime provincial ou fédéral, comme le Programme des services de santé non assurés. Dans le cas des résidents qui sont admissibles à plus d'un régime d'assurance-médicaments, la meilleure couverture pour chacune des ordonnances sera appliquée.

**Tableau 7 : Comparaison des régimes d'assurance-médicaments des provinces et des territoires, décembre 2011 (suite)**

Province/ territoire	Régime	Bénéficiaires	Prime	Franchise	Participation aux coûts	Copaiement annuel maximal
<b>Manitoba</b>	Régime d'assurance-médicaments	Tous les résidents de la province qui ont droit à des prestations en vertu de la <i>Loi sur l'aide à l'achat de médicaments sur ordonnance</i>	Aucune	Varie de 2,73 % à 6,17 % selon le total du revenu familial redressé. Crédit de 3 k\$ pour un conjoint et pour chaque personne à charge de moins de 18 ans.	Aucune	s.o.
	Programme d'aide à l'emploi et au revenu	Les Manitobains qui reçoivent une assurance-médicaments conformément au Programme d'aide à l'emploi et au revenu	Aucune	Aucune	Aucune	s.o.
	Foyers de soins personnels/ centres de soins infirmiers	Les Manitobains résidant dans un foyer de soins personnels	Aucune	Aucune	Aucune	s.o.
	Régime d'assurance-médicaments pour soins palliatifs	Résidents en phase terminale qui veulent demeurer chez eux	Aucune	Aucune	Aucune	s.o.
<b>Ontario</b>	Programme de médicaments de l'Ontario	Personnes âgées (65 ans et plus). Personnes âgées célibataires touchant un revenu annuel de 16 018 \$ ou plus ou couples âgés touchant un revenu annuel combiné de 24 175 \$ ou plus.	Aucune	100 \$ par bénéficiaire	Après la franchise, jusqu'à 6,11 \$ par ordonnance et 2,83 \$ pour les ordonnances exécutées dans une pharmacie hospitalière pour patients externes	s.o.
		Personnes âgées (65 ans et plus). Personnes âgées célibataires touchant un revenu annuel inférieur à 16 018 \$ ou couples âgés touchant un revenu annuel combiné inférieur à 24 175 \$.	Aucune	Aucune	Jusqu'à 2 \$ par ordonnance	s.o.

Tableau 7 : Comparaison des régimes d'assurance-médicaments des provinces et des territoires, décembre 2011 (suite)

Province/ territoire	Régime	Bénéficiaires	Prime	Franchise	Participation aux coûts	Copaiement annuel maximal
<b>Ontario (suite)</b>		Résidents d'établissements de soins de longue durée	Aucune	Aucune	Jusqu'à 2 \$ par ordonnance	s.o.
		Résidents de foyers de soins spéciaux	Aucune	Aucune	Jusqu'à 2 \$ par ordonnance	s.o.
		Résidents recevant des services professionnels dans le cadre du programme des services à domicile	Aucune	Aucune	Jusqu'à 2 \$ par ordonnance	s.o.
		Résidents bénéficiant d'une aide sociale (Programme ontarien de soutien aux personnes handicapées ou programme Ontario au travail)	Aucune	Aucune	Jusqu'à 2 \$ par ordonnance	s.o.
	Programme de médicaments Trillium	Résidents dont les coûts en médicaments sont élevés par rapport au revenu	Aucune	En fonction du revenu	Jusqu'à 2 \$ par ordonnance	s.o.
	Programme de médicaments spéciaux	Résidents qui ont une assurance-maladie valide de l'Ontario. La couverture est propre aux produits pour un nombre limité de maladies ou de problèmes.	Aucune	Aucune	Aucune	s.o.

**Tableau 7 : Comparaison des régimes d'assurance-médicaments des provinces et des territoires, décembre 2011 (suite)**

Province/ territoire	Régime	Bénéficiaires	Prime	Franchise	Participation aux coûts	Copaiement annuel maximal
<b>Québec</b>	Régime public	Les bénéficiaires d'aide à l'emploi (bien-être social) et autres détenteurs d'un carnet de réclamation	Aucune	Aucune	Aucune	Aucune
		Personnes âgées (65 ans et plus) qui touchent au moins 94 % du maximum du Supplément de revenu garanti (SRG)	Aucune	Aucune	Aucune	Aucune
		Personnes âgées (65 ans et plus) qui touchent moins de 94 % du maximum du SRG	0 \$ à 563 \$ par adulte par année en fonction du revenu	16 \$ par mois	32 % des coûts d'ordonnance	49,97 \$ par mois
		Personnes âgées (65 ans et plus) sans SRG	0 \$ à 563 \$ par adulte par année en fonction du revenu	16 \$ par mois	32 % des coûts d'ordonnance	80,25 \$ par mois
		Clientèle générale (résidents de moins de 65 ans qui n'ont pas accès à un régime d'assurance collective). Les adultes sont assujettis à une prime, à une franchise et à un copaiement. Leurs enfants (y compris les étudiants de 18 à 25 ans, sous certaines conditions) sont couverts sans frais.	0 \$ à 563 \$ par adulte par année en fonction du revenu	16 \$ par mois	32 % des coûts d'ordonnance	80,25 \$ par mois

**Tableau 7 : Comparaison des régimes d'assurance-médicaments des provinces et des territoires, décembre 2011 (suite)**

Province/ territoire	Régime	Bénéficiaires	Prime	Franchise	Participation aux coûts	Copaiement annuel maximal
Nouveau- Brunswick	Régime A	Personnes âgées qui touchent un Supplément de revenu garanti (SRG)	Aucune	Aucune	9,05 \$ par ordonnance	250 \$
		Les personnes âgées n'ayant pas de SRG qui ont droit à des prestations axées sur le revenu annuel de la façon suivante : les personnes âgées célibataires ayant un revenu annuel de 17 198 \$ ou moins; un couple de personnes âgées dont les deux conjoints ont 65 ans et plus, ayant un revenu annuel combiné de 26 955 \$ ou moins; un couple de personnes âgées dont l'un des conjoints a moins de 65 ans ayant un revenu annuel combiné de 32 390 \$ ou moins	Aucune	Aucune	15 \$ par ordonnance	s.o.
	Régime B	Patients atteints de fibrose kystique ou patients ayant une sclérose infantile ou juvénile du pancréas	Frais d'inscription de 50 \$ par année	Aucune	20 % du coût d'ordonnance jusqu'à concurrence de 20 \$	500 \$ par famille

**Tableau 7 : Comparaison des régimes d'assurance-médicaments des provinces et des territoires, décembre 2011 (suite)**

Province/ territoire	Régime	Bénéficiaires	Prime	Franchise	Participation aux coûts	Copaiement annuel maximal
<b>Nouveau- Brunswick (suite)</b>	Régime E	Personnes résidant dans un établissement résidentiel autorisé pour adultes qui ont une carte d'assurance-maladie valide pour les médicaments d'ordonnance délivrée par le ministère du Développement social	Aucune	Aucune	4 \$ par ordonnance	250 \$
	Régime F	Personnes qui ont une carte d'assurance-maladie valide pour les médicaments d'ordonnance délivrée par le ministère du Développement social	Aucune	Aucune	4 \$ par ordonnance pour les adultes (18 ans et plus) et 2 \$ pour les enfants (moins de 18 ans)	250 \$ par famille
	Régime G	Enfants qui ont des besoins spéciaux et enfants à la charge du ministère du Développement social	Aucune	Aucune	Aucune	s.o.
	Régime H	Personnes ayant reçu un diagnostic de sclérose en plaques et qui détiennent une ordonnance d'un neurologue pour les médicaments suivants : Avonex, Rebif, Bétaséron ou Copaxone et qui sont admissibles à un soutien	Frais d'inscription de 50 \$ par année	Aucune	En fonction du revenu (varie de 0 % à 100 %)	s.o.
	Régime R	Les receveurs d'une greffe d'organe ou de moelle osseuse inscrits et admissibles au Plan de médicaments sur ordonnance du Nouveau-Brunswick	Frais d'inscription de 50 \$ par année	Aucune	20 % du coût d'ordonnance jusqu'à concurrence de 20 \$	500 \$ par famille

Tableau 7 : Comparaison des régimes d'assurance-médicaments des provinces et des territoires, décembre 2011 (suite)

Province/ territoire	Régime	Bénéficiaires	Prime	Franchise	Participation aux coûts	Copaiement annuel maximal
<b>Nouveau- Brunswick (suite)</b>	Régime T	Les personnes qui ont une déficience d'hormone de croissance ou une insuffisance hypophysaire qui sont admissibles au Plan de médicaments sur ordonnance du Nouveau-Brunswick	Frais d'inscription de 50 \$ par année	Aucune	20 % du coût d'ordonnance jusqu'à concurrence de 20 \$	500 \$ par famille
	Régime U	Personnes atteintes du VIH et qui sont inscrites au Plan de médicaments sur ordonnance du Nouveau-Brunswick	Frais d'inscription de 50 \$ par année	Aucune	20 % du coût d'ordonnance jusqu'à concurrence de 20 \$	500 \$ par famille
	Régime V	Personnes qui résident dans un foyer autorisé de soins infirmiers	Aucune	Aucune	Aucune	s.o.
<b>Nouvelle- Écosse</b>	Seniors Pharmacare Program	Résidents (âgés de 65 ans et plus) qui reçoivent un Supplément de revenu garanti (SRG), qui sont couverts par la MSI (Medical Services Insurance) et qui n'ont pas d'assurance-médicaments par le biais du ministère des Anciens Combattants, du Programme des services de santé non assurés, de la Nova Scotia Family Pharmacare ou de tout autre régime public ou privé	Aucune	Aucune	30 % du coût d'ordonnance	382 \$

**Tableau 7 : Comparaison des régimes d'assurance-médicaments des provinces et des territoires, décembre 2011 (suite)**

Province/ territoire	Régime	Bénéficiaires	Prime	Franchise	Participation aux coûts	Copaiement annuel maximal
<b>Nouvelle-Écosse (suite)</b>		Résidents (âgés de 65 ans et plus) qui ne reçoivent pas de SRG, qui sont couverts par la MSI (Medical Services Insurance) et qui n'ont pas d'assurance-médicaments par le biais du ministère des Anciens Combattants, du Programme des services de santé non assurés, de la Nova Scotia Family Pharmacare ou de tout autre régime public ou privé	Jusqu'à 424 \$ par année	Aucune	30 % du coût d'ordonnance	382 \$
	Programmes du ministère des Services communautaires	Les clients admissibles et les personnes à leur charge qui reçoivent une aide au revenu; tout client et/ou personne à charge ayant accès à un autre régime d'assurance-médicaments, public ou privé, devront utiliser ce régime et ne seront pas admissibles au programme Pharmacare	Aucune	Aucune	Tous les clients recevant une aide au revenu et les personnes à leur charge devront payer des frais fixes de 5 \$ par ordonnance, sauf s'ils ont droit à une exemption de participation au paiement	s.o.



Tableau 7 : Comparaison des régimes d'assurance-médicaments des provinces et des territoires, décembre 2011 (suite)

Province/ territoire	Régime	Bénéficiaires	Prime	Franchise	Participation aux coûts	Copaiement annuel maximal
<b>Nouvelle-Écosse (suite)</b>	Drug Assistance for Cancer Patients	Résidents qui possèdent une carte valide d'assurance-maladie de la Nouvelle-Écosse, qui ne sont pas admissibles à une assurance-médicaments autre que le Family PharmaCare Program de la N.-É., qui ont reçu un diagnostic de cancer, dont le revenu familial brut est inférieur à 15 720 \$, qui ont fourni une copie de leur plus récent avis de cotisation ou de nouvelle cotisation que remet l'Agence du revenu du Canada (ARC) au patient atteint du cancer, à un parent ou tuteur, à l'époux ou le conjoint de fait, et qui consentent à une vérification de leur revenu à partir de l'avis de cotisation ou de nouvelle cotisation de l'ARC	Aucune	Aucune	Aucune	s.o.

**Tableau 7 : Comparaison des régimes d'assurance-médicaments des provinces et des territoires, décembre 2011 (suite)**

Province/ territoire	Régime	Bénéficiaires	Prime	Franchise	Participation aux coûts	Copaiement annuel maximal
<b>Nouvelle-Écosse (suite)</b>	Programme Family Pharmacare	Résidents qui possèdent une carte valide d'assurance-maladie de la Nouvelle-Écosse, qui acceptent de fournir de l'information sur la taille de leur famille, et qui consentent à une vérification de leur revenu familial annuel par l'ARC	Aucune	En fonction du revenu	20 % du coût total de l'ordonnance	En fonction du revenu
	Nova Scotia Diabetes Assistance Program (NSDAP)  Depuis le 1 <sup>er</sup> avril 2010, le NSDAP n'accepte plus de nouveaux bénéficiaires. Les bénéficiaires du NSDAP doivent s'inscrire chaque année avant le 1 <sup>er</sup> avril afin de demeurer inscrits. Toute nouvelle personne qui reçoit un diagnostic de diabète et dont un membre de la famille est inscrite au NSDAP sera couverte par le programme.	Résidents de moins de 65 ans qui ont une carte santé valide et qui n'ont pas l'assurance-médicaments du ministère des Anciens Combattants, de la Direction générale de la santé des Premières Nations et des Inuits ou tout autre régime d'assurance-médicaments privé qui couvre les fournitures et les médicaments pour le diabète, qui ont reçu un diagnostic de diabète et qui acceptent de fournir de l'information sur la taille de leur famille, et consentent à une vérification de leur revenu familial annuel par l'ARC	Aucune	En fonction du revenu	20 % du coût total de l'ordonnance	s.o.

Tableau 7 : Comparaison des régimes d'assurance-médicaments des provinces et des territoires, décembre 2011 (suite)

Province/ territoire	Régime	Bénéficiaires	Prime	Franchise	Participation aux coûts	Copaiement annuel maximal
Île-du-Prince-Édouard	Seniors Drug Cost Assistance Program	Personnes âgées de 65 ans ou plus et admissibles au programme d'assurance-maladie de l'Î.-P.-É.	Aucune	Aucune	La première tranche de 8,25 \$ des médicaments plus les honoraires professionnels du pharmacien pour chaque ordonnance	s.o.
	Children-in-Care	Personnes éligibles en vertu de la <i>Social Assistance Act</i> dont la garde temporaire ou permanente a été confiée au directeur de la protection de l'enfance	Aucune	Aucune	Aucune	s.o.
	Family Health Benefit Program	Familles (parents, tuteurs et enfants de moins de 18 ans ou de moins de 25 ans qui fréquentent à temps plein un établissement d'enseignement postsecondaire) admissibles au régime d'assurance-maladie de l'Î.-P.-É. et dont le revenu familial annuel net est inférieur au seuil établi. Les familles doivent faire une demande d'assurance tous les ans et fournir les détails de leurs revenus au programme	Aucune	Aucune	Honoraires professionnels du pharmacien pour chaque ordonnance	s.o.
	Financial Assistance Program	Personnes admissibles en vertu de la <i>Social Assistance Act</i>	Aucune	Aucune	Aucune	s.o.

**Tableau 7 : Comparaison des régimes d'assurance-médicaments des provinces et des territoires, décembre 2011 (suite)**

Province/ territoire	Régime	Bénéficiaires	Prime	Franchise	Participation aux coûts	Copaiement annuel maximal
Île-du-Prince- Édouard (suite)	Erythropoietin Program	Personnes admissibles au régime d'assurance- maladie de l'Î.-P.-É. ayant reçu un diagnostic d'insuffisance rénale chronique ou qui sont en dialyse et qui sont inscrits au programme	Aucune	Aucune	Aucune	s.o.
	Diabetes Control Program	Personnes insulino- dépendantes admissibles au Régime d'assurance- maladie de l'Î.-P.-É. et inscrites au programme	Aucune	Aucune	Bandes réactives pour glycémie : 11 \$ par ordonnance jusqu'à concurrence de 100 bandes par 30 jours Médicaments administrés par voie orale et trousse d'analyse d'urine : 11 \$ par ordonnance Médicaments coûteux pour le diabète : une partie des médicaments en fonction du revenu, plus les honoraires professionnels pour chaque médicament coûteux reçu	s.o.

Tableau 7 : Comparaison des régimes d'assurance-médicaments des provinces et des territoires, décembre 2011 (suite)

Province/ territoire	Régime	Bénéficiaires	Prime	Franchise	Participation aux coûts	Copaiement annuel maximal
Île-du-Prince- Édouard (suite)	High Cost Drugs Program	Personnes admissibles au régime d'assurance de l'Î.-P.-É. et qui ont droit à la couverture pour un ou plusieurs médicaments en vertu du programme. Les patients doivent faire une demande d'assurance tous les ans et fournir les détails de leurs revenus au programme.	Aucune	Aucune	Une partie des médicaments en fonction du revenu, plus les honoraires professionnels du pharmacien pour chaque ordonnance	s.o.
	Community Mental Health Program	Patients psychiatriques de longue date vivant dans la collectivité	Aucune	Aucune	Aucune	s.o.
	Sexually Transmitted Diseases (STD) Program	Personnes chez lesquelles on a diagnostiqué une maladie transmise sexuellement ou contacts identifiés d'une personne qui a une maladie transmise sexuellement	Aucune	Aucune	Aucune	s.o.
	Nursing Home Program	Résidents de résidences provinciales ou de foyers de soins privés qui ont droit à la couverture en vertu de la <i>Long-Term Care Subsidization Act</i>	Aucune	Aucune	Aucune	s.o.

**Tableau 7 : Comparaison des régimes d'assurance-médicaments des provinces et des territoires, décembre 2011 (suite)**

Province/ territoire	Régime	Bénéficiaires	Prime	Franchise	Participation aux coûts	Copaiement annuel maximal
Île-du-Prince-Édouard (suite)	Programmes spécifiques à une maladie (VIH/sida, fibrose kystique, hormone de croissance, hépatite, tuberculose, leucémie à tricholeucocytes, sarcome de Kaposi associé au sida, carcinome basocellulaire, méningite, phénylcétonurie, programmes des médicaments pour transplantation offerts par l'entremise de la pharmacie provinciale gérée par l'État, maladie de Crohn et fièvre rhumatismale)	Personnes admissibles au Régime d'assurance-maladie de l'Î.-P.-É. et inscrite au programme, chez lesquelles on a diagnostiqué des troubles médicaux particuliers ou qui risquent d'être exposées à des maladies infectieuses	Aucune	Aucune	Aucune	s.o.
	Quit-Smoking Program	Personnes admissibles au régime d'assurance de l'Î.-P.-É. et qui sont inscrites au programme	Aucune	Aucune	Les patients assument eux-mêmes les coûts de tous les médicaments approuvés, sauf pour les premiers 75 \$, qui seront payés par le programme	s.o.
	Nutrition Program	Enfants et femmes enceintes à risque élevé chez lesquels on a diagnostiqué une déficience nutritionnelle	Aucune	Aucune	Aucune	s.o.

Tableau 7 : Comparaison des régimes d'assurance-médicaments des provinces et des territoires, décembre 2011 (suite)

Province/ territoire	Régime	Bénéficiaires	Prime	Franchise	Participation aux coûts	Copaiement annuel maximal
<b>Île-du-Prince-Édouard (suite)</b>	Immunization Program	Enfants et personnes risquant d'être exposés à diverses maladies infectieuses	Aucune	Aucune	Aucune	s.o.
	Rabies Program	Personnes exposées ou risquant d'être exposées à la rage en raison d'une morsure d'animal	Aucune	Aucune	Aucune	s.o.
	Home Oxygen Program	Personnes admissibles au Régime d'assurance-maladie de l'Î.-P.-É. à qui un spécialiste a prescrit de l'oxygène et qui répond aux critères cliniques	Aucune	Aucune	Le Régime d'assurance-maladie de l'Î.-P.-É. assumera 50 % des frais admissibles jusqu'à 200 \$ par mois	s.o.
<b>Terre-Neuve-et-Labrador</b>	The 65Plus Plan	Personnes âgées de 65 ans et plus qui reçoivent un Supplément de revenu garanti et qui sont inscrites aux prestations de sécurité des personnes âgées	Aucune	Aucune	Marge brute et frais professionnels pour les prestations désignées	s.o.
	The Foundation Plan	Résidents de la province admissibles à une assurance complète du ministère des Ressources humaines, du Travail et de l'Emploi, et les personnes qui reçoivent des services par le biais des régies régionales de la santé (incluant les enfants aux soins des Services à l'enfance, à la jeunesse et à la famille, ainsi que les personnes recevant des soins supervisés)	Aucune	Aucune	Aucune	s.o.

**Tableau 7 : Comparaison des régimes d'assurance-médicaments des provinces et des territoires, décembre 2011 (suite)**

Province/ territoire	Régime	Bénéficiaires	Prime	Franchise	Participation aux coûts	Copaiement annuel maximal																														
<b>Terre-Neuve- et-Labrador (suite)</b>	The Access Plan	Accès des résidents à faible revenu aux médicaments prescrits admissibles. Le montant de la couverture est établi par le niveau de revenu net et le statut familial.	Aucune	Aucune	En fonction du revenu familial net :	De 20 à 70 %, selon le revenu familial net et le statut familial (célibataire, couple ou famille)																														
					Famille (avec enfant)																															
					<table border="1"> <thead> <tr> <th>Revenu</th> <th>Copaiement</th> </tr> </thead> <tbody> <tr><td>&lt; 30 009 \$</td><td>20,0 %</td></tr> <tr><td>31 000 \$</td><td>23,9 %</td></tr> <tr><td>32 000 \$</td><td>27,7 %</td></tr> <tr><td>33 000 \$</td><td>31,6 %</td></tr> <tr><td>34 000 \$</td><td>35,5 %</td></tr> <tr><td>35 000 \$</td><td>39,4 %</td></tr> <tr><td>36 000 \$</td><td>43,3 %</td></tr> <tr><td>37 000 \$</td><td>47,2 %</td></tr> <tr><td>38 000 \$</td><td>51,1 %</td></tr> <tr><td>39 000 \$</td><td>55,0 %</td></tr> <tr><td>40 000 \$</td><td>58,8 %</td></tr> <tr><td>41 000 \$</td><td>62,7 %</td></tr> <tr><td>42 000 \$</td><td>66,6 %</td></tr> <tr><td>42 870 \$</td><td>70,0 %</td></tr> </tbody> </table>		Revenu	Copaiement	< 30 009 \$	20,0 %	31 000 \$	23,9 %	32 000 \$	27,7 %	33 000 \$	31,6 %	34 000 \$	35,5 %	35 000 \$	39,4 %	36 000 \$	43,3 %	37 000 \$	47,2 %	38 000 \$	51,1 %	39 000 \$	55,0 %	40 000 \$	58,8 %	41 000 \$	62,7 %	42 000 \$	66,6 %	42 870 \$	70,0 %
					Revenu		Copaiement																													
					< 30 009 \$		20,0 %																													
					31 000 \$		23,9 %																													
					32 000 \$		27,7 %																													
					33 000 \$		31,6 %																													
					34 000 \$		35,5 %																													
					35 000 \$		39,4 %																													
					36 000 \$		43,3 %																													
					37 000 \$		47,2 %																													
					38 000 \$		51,1 %																													
					39 000 \$		55,0 %																													
					40 000 \$		58,8 %																													
					41 000 \$		62,7 %																													
					42 000 \$		66,6 %																													
					42 870 \$		70,0 %																													
					Couple (sans enfant)																															
					<table border="1"> <thead> <tr> <th>Revenu</th> <th>Copaiement</th> </tr> </thead> <tbody> <tr><td>&lt; 21 435 \$</td><td>20,0 %</td></tr> <tr><td>22 000 \$</td><td>23,3 %</td></tr> <tr><td>23 000 \$</td><td>29,1 %</td></tr> <tr><td>24 000 \$</td><td>35,0 %</td></tr> <tr><td>25 000 \$</td><td>40,8 %</td></tr> <tr><td>26 000 \$</td><td>46,6 %</td></tr> <tr><td>27 000 \$</td><td>52,4 %</td></tr> <tr><td>28 000 \$</td><td>58,3 %</td></tr> <tr><td>29 000 \$</td><td>64,1 %</td></tr> <tr><td>30 000 \$</td><td>69,9 %</td></tr> <tr><td>30 009 \$</td><td>70,0 %</td></tr> </tbody> </table>		Revenu	Copaiement	< 21 435 \$	20,0 %	22 000 \$	23,3 %	23 000 \$	29,1 %	24 000 \$	35,0 %	25 000 \$	40,8 %	26 000 \$	46,6 %	27 000 \$	52,4 %	28 000 \$	58,3 %	29 000 \$	64,1 %	30 000 \$	69,9 %	30 009 \$	70,0 %						
					Revenu		Copaiement																													
					< 21 435 \$		20,0 %																													
					22 000 \$		23,3 %																													
					23 000 \$		29,1 %																													
					24 000 \$		35,0 %																													
					25 000 \$		40,8 %																													
					26 000 \$		46,6 %																													
					27 000 \$		52,4 %																													
					28 000 \$		58,3 %																													
					29 000 \$		64,1 %																													
					30 000 \$		69,9 %																													
					30 009 \$		70,0 %																													
					Célibataire																															
					<table border="1"> <thead> <tr> <th>Revenu</th> <th>Copaiement</th> </tr> </thead> <tbody> <tr><td>&lt; 18 577 \$</td><td>20,0 %</td></tr> <tr><td>19 000 \$</td><td>22,5 %</td></tr> <tr><td>20 000 \$</td><td>28,3 %</td></tr> <tr><td>21 000 \$</td><td>34,1 %</td></tr> <tr><td>22 000 \$</td><td>40,0 %</td></tr> <tr><td>23 000 \$</td><td>45,8 %</td></tr> <tr><td>24 000 \$</td><td>51,6 %</td></tr> <tr><td>25 000 \$</td><td>57,5 %</td></tr> <tr><td>26 000 \$</td><td>63,3 %</td></tr> <tr><td>27 000 \$</td><td>69,1 %</td></tr> <tr><td>27 151 \$</td><td>70,0 %</td></tr> </tbody> </table>		Revenu	Copaiement	< 18 577 \$	20,0 %	19 000 \$	22,5 %	20 000 \$	28,3 %	21 000 \$	34,1 %	22 000 \$	40,0 %	23 000 \$	45,8 %	24 000 \$	51,6 %	25 000 \$	57,5 %	26 000 \$	63,3 %	27 000 \$	69,1 %	27 151 \$	70,0 %						
					Revenu		Copaiement																													
					< 18 577 \$		20,0 %																													
19 000 \$	22,5 %																																			
20 000 \$	28,3 %																																			
21 000 \$	34,1 %																																			
22 000 \$	40,0 %																																			
23 000 \$	45,8 %																																			
24 000 \$	51,6 %																																			
25 000 \$	57,5 %																																			
26 000 \$	63,3 %																																			
27 000 \$	69,1 %																																			
27 151 \$	70,0 %																																			



**Tableau 7 : Comparaison des régimes d'assurance-médicaments des provinces et des territoires, décembre 2011 (suite)**

Province/ territoire	Régime	Bénéficiaires	Prime	Franchise	Participation aux coûts	Copaiement annuel maximal								
<b>Terre-Neuve- et-Labrador (suite)</b>	The Assurance Plan	Résidents aux prises avec un fardeau financier, dont les coûts en médicaments admissibles sont élevés, qu'il s'agisse du coût d'un médicament extrêmement coûteux ou le coût combiné de différents médicaments	Aucune	Aucune	Selon une combinaison du revenu familial net et du coût des médicaments admissibles	Selon le revenu familial net : <table border="1"> <thead> <tr> <th>Revenu</th> <th>Max.</th> </tr> </thead> <tbody> <tr> <td>&lt; 40 000 \$</td> <td>5,0 %</td> </tr> <tr> <td>≥ 40 000 \$ à &lt; 75 000 \$</td> <td>7,5 %</td> </tr> <tr> <td>≥ 75 000 \$ à &lt; 150 000 \$</td> <td>10,0 %</td> </tr> </tbody> </table>	Revenu	Max.	< 40 000 \$	5,0 %	≥ 40 000 \$ à < 75 000 \$	7,5 %	≥ 75 000 \$ à < 150 000 \$	10,0 %
	Revenu	Max.												
< 40 000 \$	5,0 %													
≥ 40 000 \$ à < 75 000 \$	7,5 %													
≥ 75 000 \$ à < 150 000 \$	10,0 %													
The Select Needs Plan	Résidents atteints de la fibrose kystique ou ayant une déficience de l'hormone de croissance	Aucune	Aucune	Aucune pour les prestations désignées	s.o.									
<b>Yukon</b>	Pharmacare	Personnes âgées de 65 ans ou plus (et leur conjoint âgé de 60 ans et plus) inscrites auprès du Régime d'assurance- santé du Yukon et qui n'ont pas d'assurance de la Direction générale de la santé des Premières Nations et des Inuits. Les résidents couverts par une tierce partie ou par un régime d'assurance collective doivent utiliser ce programme en premier lieu. Le programme inclut aussi les clients qui reçoivent des soins palliatifs.	Aucune	Aucune	Aucune	s.o.								

**Tableau 7 : Comparaison des régimes d'assurance-médicaments des provinces et des territoires, décembre 2011 (suite)**

Province/ territoire	Régime	Bénéficiaires	Prime	Franchise	Participation aux coûts	Copaiement annuel maximal
<b>Yukon (suite)</b>	Chronic Disease Program	Résidents qui ont une maladie chronique ou une incapacité fonctionnelle grave prévue dans le Règlement sur les prestations aux personnes atteintes d'une incapacité ou d'une affection chronique et qui n'ont pas de couverture avec la Direction générale de la santé des Premières Nations et des Inuits. Les résidents couverts par une tierce partie ou par un régime d'assurance collective doivent utiliser ce programme en premier lieu. Le programme inclut aussi les clients qui reçoivent des soins palliatifs.	Aucune	Maximum annuel de 250 \$ par personne et de 500 \$ par famille (la franchise peut ne pas s'appliquer selon le revenu)	Aucune	s.o.
	Children's Drug and Optical Program	Enfants de moins de 19 ans issus d'une famille à faible revenu et qui n'ont pas de couverture avec la Direction générale de la santé des Premières Nations et des Inuits	Aucune	Maximum annuel de 250 \$ par enfant et de 500 \$ par famille (la franchise peut ne pas s'appliquer selon le revenu)	Aucune	s.o.
<b>Territoires du Nord-Ouest</b>	Extended Health Benefits Program for Specified Diseases	Résidents, autochtones ou Métis, qui ont une maladie précise	Aucune	Aucune	Aucune	s.o.
	Seniors' Benefit Program	Résidents et autochtones qui ont 60 ans ou plus	Aucune	Aucune	Aucune	s.o.

Tableau 7 : Comparaison des régimes d'assurance-médicaments des provinces et des territoires, décembre 2011 (suite)

Province/ territoire	Régime	Bénéficiaires	Prime	Franchise	Participation aux coûts	Copaiement annuel maximal
<b>Territoires du Nord-Ouest (suite)</b>	Métis Health Benefits Program	Résidents inscrits au régime territorial de soins de santé qui sont de descendance chipewyan, slavey, gwich'in, dogrib, hare ou cri et qui ont résidé dans le Bassin du Mackenzie, l'ont utilisé ou l'ont occupé au 1 <sup>er</sup> janvier 1921 ou avant, ou qui sont membres de l'acceptation sociale ou ont été adoptés alors qu'ils étaient mineurs	Aucune	Aucune	Aucune	s.o.
	Indigent Health Benefits Program	Personnes démunies ou familles résidant dans les Territoires du Nord-Ouest qui répondent aux exigences d'admissibilité selon l'Indigent Health Benefits Policy	Aucune	Aucune	Aucune	s.o.
<b>Nunavut</b>	Extended Health Benefits Program	Allochtones, y compris les personnes âgées, qui ont une maladie chronique spécifique ou qui sont âgés d'au moins 65 ans	Aucune	Aucune	Aucune	s.o.
	Indigent Health Benefits Program	Personnes qui reçoivent un soutien du revenu	Aucune	Aucune	Aucune	s.o.



## Références

1. Institut canadien d'information sur la santé, *National Health Expenditure Trends, 1975 to 2011* [*Tendances des dépenses nationales de santé, 1975 à 2011*], Ottawa (Ont.), ICIS, 2011.
2. S. Morgan, « Sources of Variation in Provincial Drug Spending », *CMAJ*, vol. 170, n° 3 (2004), p. 329-330.
3. Organisation de coopération et de développement économiques, *OECD.Stat Extracts*. Consulté en novembre 2011. Internet : <<http://www.oecd.org>>.
4. Institut canadien d'information sur la santé, *Drug Use Among Seniors on Public Drug Programs in Canada, 2002 to 2008*, Ottawa (Ont.), ICIS, 2010.
5. M. Aaserud et coll., « Pharmaceutical Policies: Effects of Reference Pricing, Other Pricing and Purchasing Policies (Review) », *The Cochrane Collaboration*, vol. 4, The Cochrane Library, John Wiley & Sons, Ltd., 2006, p. 1-66, n° CD005979 au catalogue.
6. Institut canadien d'information sur la santé, *Health Care Cost Drivers: The Facts*, Ottawa (Ont.), ICIS, 2011.
7. Conseil canadien de la santé, *Generic Drug Pricing and Access in Canada: What Are the Implications?*, Toronto (Ont.), Conseil canadien de la santé, juin 2010. Consulté le 10 février 2011. Internet : <<http://healthcouncilcanada.ca>>.
8. Ministère de la Santé et du Mieux-être de l'Alberta, « Alberta Pharmaceutical Strategy Phase Two » (fiche d'information), Edmonton (Alb.), le ministère, janvier 2010. Consulté le 14 février 2011. Internet : <<http://www.health.alberta.ca>>.
9. S. Morgan et coll., « 'Breakthrough' Drugs and Growth in Expenditure on Prescription Drugs in Canada », *BMJ*, vol. 331, n° 7520 (8 octobre 2005), p. 815-816, n° 38582.703866 au catalogue. Consulté le 8 février 2007. Internet : <<http://www.pubmedcentral.nih.gov>>.
10. Z. Karaca et S. Wiggins, *The Impacts of Breakthrough Drug Classes on Total Health Expenditures: Empirical Evidence From the 1996–2001 Medical Expenditure Panel Surveys*, Z. Karaca et S. Wiggins (dir.), Texas, Université A&M, 11 novembre 2006, p. 1-40, n° 947603 au catalogue. Consulté le 14 février 2007. Internet : <<http://ssrn.com>>.
11. F. R. Lichtenberg, « Are the Benefits of Newer Drugs Worth Their Cost? Evidence From the 1996 MEPS », *Health Affairs*, vol. 20, n° 5 (septembre-octobre 2001), p. 241-251.
12. Société canadienne du cancer, *A National Home Care Program*. Consulté le 9 février 2007. Internet : <<http://www.cancer.ca>>.
13. B. Mintzes et coll., « Volume IV: Pills, Persuasion and Public Health Policies », *An Assessment of the Health System Impacts of Direct-to-Consumer Advertising of Prescription Medicines (DTCA)*, B. Mintzes, A. Kazanjian, K. Bassett et J. Lexchin (dir.) (rapport d'un sondage d'experts sur la publicité s'adressant directement aux consommateurs concernant les médicaments sur ordonnance au Canada, aux États-Unis et en Nouvelle-Zélande), Vancouver (C.-B.), Health Policy and Research Unit, Centre for Health Services and Policy Research, août 2001, p. 1-48, n° HPRU 02:4D au catalogue. Consulté le 14 février 2007. Internet : <<http://www.chspr.ubc.ca>>.

14. Statistique Canada, *Guide to the Income and Expenditure Accounts*, Ottawa (Ont.), Statistique Canada, 2008, p. 23, n° 13-017 au catalogue.
15. Organisation de coopération et de développement économiques, *OECD Health Data 2011*, Paris (France), OCDE, 2011.
16. Statistique Canada, *Family Expenditure in Canada*, Ottawa (Ont.), Statistique Canada, n° 65-555-XPB au catalogue.
17. Statistique Canada, *Your Guide to the Consumer Price Index*, Ottawa (Ont.), Statistique Canada, 1996, p. 7-9, n° 62-557-XPB au catalogue. Consulté le 9 février 2007. Internet : <http://www.statcan.gc.ca>.

La production du présent rapport est rendue possible grâce à un apport financier de Santé Canada et des gouvernements provinciaux et territoriaux. Les opinions exprimées dans ce rapport ne représentent pas nécessairement celles de Santé Canada ou celles des gouvernements provinciaux et territoriaux.

Tous droits réservés.

Le contenu de cette publication peut être reproduit tel quel, en tout ou en partie et par quelque moyen que ce soit, uniquement à des fins non commerciales pourvu que l'Institut canadien d'information sur la santé soit clairement identifié comme le titulaire du droit d'auteur. Toute reproduction ou utilisation de cette publication et de son contenu à des fins commerciales requiert l'autorisation écrite préalable de l'Institut canadien d'information sur la santé. La reproduction ou l'utilisation de cette publication ou de son contenu qui sous-entend le consentement de l'Institut canadien d'information sur la santé, ou toute affiliation avec celui-ci, est interdite.

Pour obtenir une autorisation ou des renseignements, veuillez contacter l'ICIS :

Institut canadien d'information sur la santé  
495, chemin Richmond, bureau 600  
Ottawa (Ontario) K2A 4H6

Téléphone : 613-241-7860  
Télécopieur : 613-241-8120  
[www.icis.ca](http://www.icis.ca)  
[droitdauteur@icis.ca](mailto:droitdauteur@icis.ca)

ISBN 978-1-77109-033-9 (PDF)

© 2012 Institut canadien d'information sur la santé

Comment citer ce document :

Institut canadien d'information sur la santé, *Dépenses en médicaments au Canada, de 1985 à 2011*, Ottawa (Ont.), ICIS, 2012.

This publication is also available in English under the title *Drug Expenditure in Canada, 1985 to 2011*.

ISBN 978-1-77109-032-2 (PDF)

## Parlez-nous

### **ICIS Ottawa**

495, rue Richmond, bureau 600  
Ottawa (Ontario) K2A 4H6  
Téléphone : 613-241-7860

### **ICIS Toronto**

4110, rue Yonge, bureau 300  
Toronto (Ontario) M2P 2B7  
Téléphone : 416-481-2002

### **ICIS Victoria**

880, rue Douglas, bureau 600  
Victoria (Colombie-Britannique) V8W 2B7  
Téléphone : 250-220-4100

### **ICIS Montréal**

1010, rue Sherbrooke Ouest, bureau 300  
Montréal (Québec) H3A 2R7  
Téléphone : 514-842-2226

### **ICIS St. John's**

140, rue Water, bureau 701  
St. John's (Terre-Neuve-et-Labrador) A1C 6H6  
Téléphone : 709-576-7006