BIBLIOTHÈQUE du PARLEMENT
LIBRARY of PARLIAMENT

COMMERCE ET INVESTISSEMENT

Canada–Pays-Bas

Publication n° 2013-70-F
Le 19 juin 2013

Pascal Tremblay

Division de l'économie, des ressources et des affaires internationales
Service d'information et de recherche parlementaires

La ***Série commerce et investissement*** de la Bibliothèque du Parlement est une source de renseignements sur les rapports que le Canada entretient à ce chapitre avec le monde et avec divers pays. Elle décrit aussi le commerce international de marchandises des dix provinces et des trois territoires. Ces publications sont préparées par le Service d'information et de recherche parlementaires, qui effectue des recherches et fournit des informations et des analyses aux parlementaires ainsi qu'aux comités du Sénat et de la Chambre des communes et aux associations parlementaires.

© Bibliothèque du Parlement, Ottawa, Canada, 2013

Canada–Pays-Bas
(Série commerce et investissement)

Publication n° 2013-70-F

This publication is also available in English.

TABLE DES MATIÈRES

COMMERCE DE MARCHANDISES 1

PRODUITS 2

SERVICES ET INVESTISSEMENT 3

Commerce de marchandises

En 2012, le commerce de marchandises entre le Canada et les Pays-Bas a totalisé 8,1 milliards de dollars, soit 4,5 milliards de dollars d'exportations canadiennes vers les Pays-Bas et 3,6 milliards de dollars d'importations en provenance de ce pays.

De 2011 à 2012, la valeur des exportations canadiennes vers les Pays-Bas a reculé de 5,5 % et celle des importations canadiennes en provenance de ce pays a grimpé de 38,4 %.

À l'échelle mondiale, les Pays-Bas ont été, en 2012, la 6e destination en importance des exportations du Canada, ainsi que la 17e source de ses importations.

De 2007 à 2012, en moyenne, la valeur des exportations canadiennes a augmenté de 2,4 % par an pour ce qui est des Pays-Bas, alors qu'elle a augmenté de 0,2 % par an mondialement. La valeur des exportations du Canada vers les Pays-Bas s'est accrue par rapport à la valeur de ses exportations totales, la proportion passant de 0,9 % à 1 % au cours de la période.

De 2007 à 2012, en moyenne, la valeur des importations canadiennes a augmenté de 14,9 % par an pour ce qui est des Pays-Bas, alors qu'elle a augmenté de 2,6 % par an mondialement. La valeur des importations du Canada en provenance des Pays-Bas s'est accrue par rapport à la valeur de ses importations totales, la proportion passant de 0,4 % à 0,8 % au cours de la période.

À l'échelle provinciale et territoriale, le Québec, les provinces de l'Atlantique et l'Ontario ont contribué pour 75,2 % de la valeur des exportations canadiennes vers les Pays-Bas en 2012, leurs exportations étant évaluées à 1,5 milliard, 1 milliard et 927 millions de dollars respectivement.

De 2007 à 2012, les provinces ou territoires dont les exportations vers les Pays-Bas ont augmenté le plus rapidement ont été les Territoires du Nord-Ouest, Terre-Neuve-et-Labrador et le Nouveau-Brunswick. Leurs taux de croissance annuels moyens ont été de 338,2 %, 118,2 % et 38,5 % respectivement.

Figure 1

Commerce de marchandises

Milliards de $

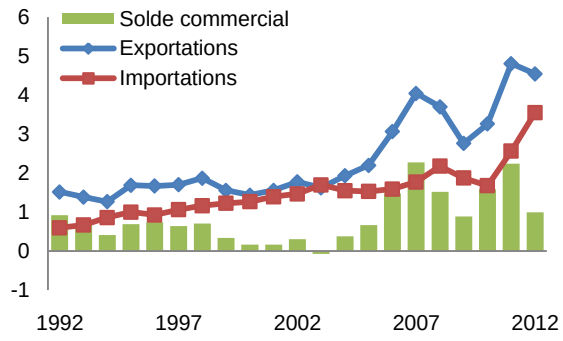

Figure 2

Importance pour le Canada

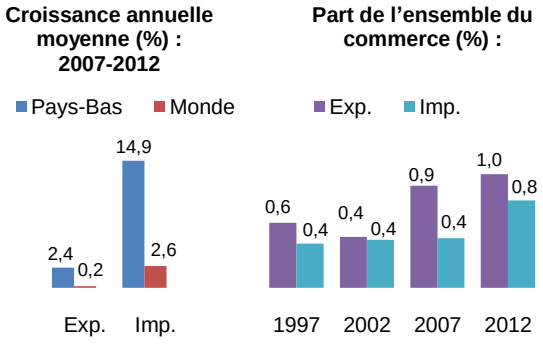

Figure 3

Exportations par province/territoire – 2012

%

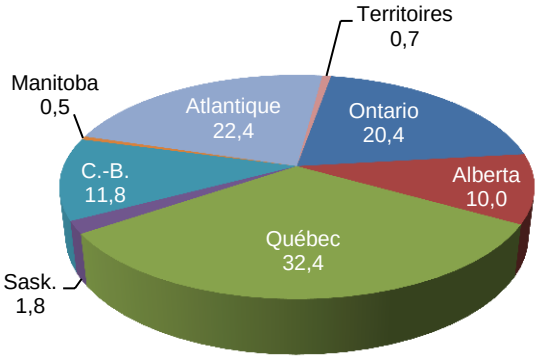

Figures préparées à partir des données de Statistique Canada disponibles au printemps 2013. Les données sur le commerce des marchandises sont basées sur les déclarations en douane; celles sur le commerce des services et l'investissement direct à l'étranger, sur la balance des paiements.

Produits

En 2012, les produits manufacturés ont représenté 69,5 % de la valeur des exportations du Canada vers les Pays-Bas, et les matières premières, les 30,5 % restants. Cette répartition a changé par rapport à 2007, année où ces chiffres étaient de 86,5 % et 13,5 % respectivement.

En 2012, le pétrole raffiné, le minerai de fer et le soja ont été les exportations canadiennes vers les Pays-Bas qui avaient la plus grande valeur : ensemble, ils ont représenté 42,2 % de la valeur des exportations canadiennes vers ce pays. De 2007 à 2012, la valeur des exportations de pétrole raffiné, de minerai de fer et de soja a augmenté, passant de 102,8 millions, 77,9 millions et 81,8 millions de dollars, à 1,1 milliard, 436,4 millions et 414,9 millions de dollars respectivement.

En 2012, les produits manufacturés ont représenté 98 % de la valeur des importations canadiennes en provenance des Pays-Bas et les matières premières, les 2 % restants. Cette répartition a changé quelque peu par rapport à 2007, année où ces chiffres étaient de 91,9 % et 8,1 % respectivement.

En 2012, le pétrole raffiné, la bière et les médicaments ont été les importations canadiennes en provenance des Pays-Bas qui avaient la plus grande valeur : ensemble, ils ont représenté 65,5 % de la valeur des importations en provenance de ce pays. De 2007 à 2012, la valeur des importations de pétrole raffiné, de bière et de médicaments a augmenté, passant de 281,8 millions, 116,6 millions et 68,5 millions de dollars, à 2,1 milliards, 134,1 millions et 87,4 millions de dollars respectivement.

En 2012, le Canada a enregistré un excédent commercial avec les Pays-Bas dans la catégorie des métaux, des mines et de l'énergie et dans celle de l'agriculture et de l'alimentation. Les deux pays ont enregistré un solde commercial relativement équilibré dans les autres catégories de produits.

Figure 4

Principaux produits d'exportation

Milliards de $

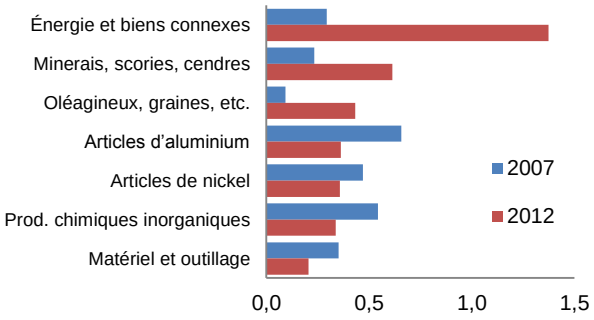

Figure 5

Principaux produits d'importation

Milliards de $

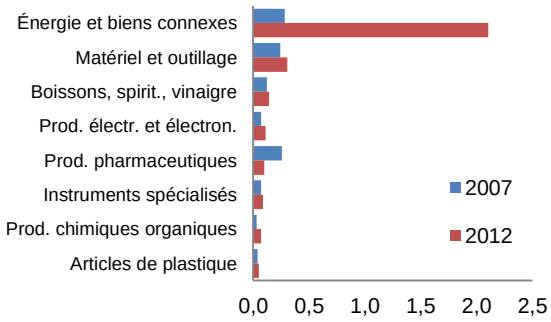

Figure 6

Solde commercial par catégorie

Milliards de $

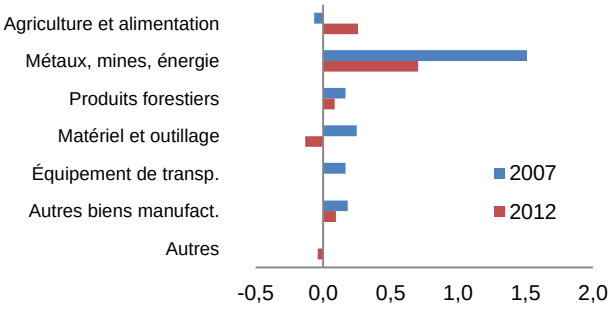

Figures préparées à partir des données de Statistique Canada disponibles au printemps 2013. Les données sur le commerce des marchandises sont basées sur les déclarations en douane; celles sur le commerce des services et l'investissement direct à l'étranger, sur la balance des paiements.

Services et investissement

En 2010, l'année la plus récente pour laquelle les données sont disponibles, le commerce des services entre le Canada et les Pays-Bas a totalisé plus de 2,2 milliards de dollars, soit 961 millions de dollars d'exportations canadiennes vers les Pays-Bas et 1,3 milliard de dollars d'importations en provenance de ce pays.

De 2009 à 2010, la valeur des exportations de services du Canada vers les Pays-Bas, de même que celle des importations de services en provenance de ce pays, ont diminué de 10,1 %.

En 2010, le Canada a enregistré un déficit commercial avec les Pays-Bas dans chacune des catégories de services. En ce qui concerne les services commerciaux, les transports et les services gouvernementaux ainsi que les services de voyage, les importations canadiennes en provenance des Pays-Bas ont totalisé 622 millions, 471 millions et 185 millions de dollars respectivement, et les exportations canadiennes vers ce pays, 502 millions, 309 millions et 151 millions de dollars respectivement.

En 2012, l'investissement direct du Canada aux Pays-Bas a totalisé 11,6 milliards de dollars, un recul de 13,6 % par rapport à 2011, ce qui faisait de ce pays la 11e destination en importance de l'investissement étranger du Canada parmi les 58 pays pour lesquels des données étaient disponibles.

En 2012, l'investissement direct des Pays-Bas au Canada a totalisé 61,4 milliards de dollars, une hausse de 2,6 % par rapport à 2011, ce qui faisait de ce pays la 2e source en importance d'investissement étranger au Canada parmi les 39 pays pour lesquels des données étaient disponibles.

Figure 7

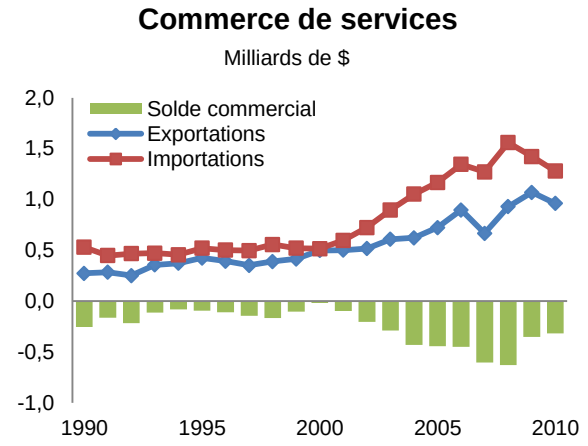

Figure 8

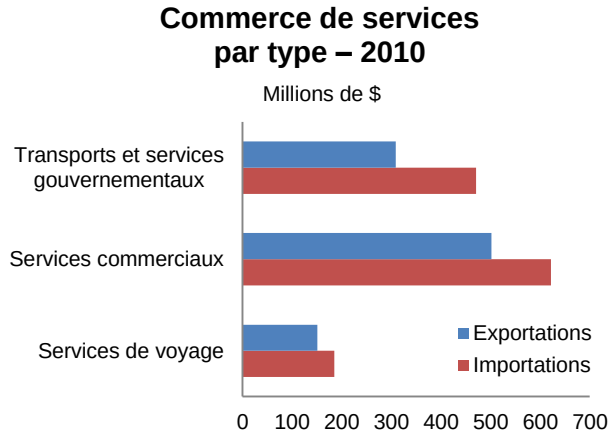

Figure 9

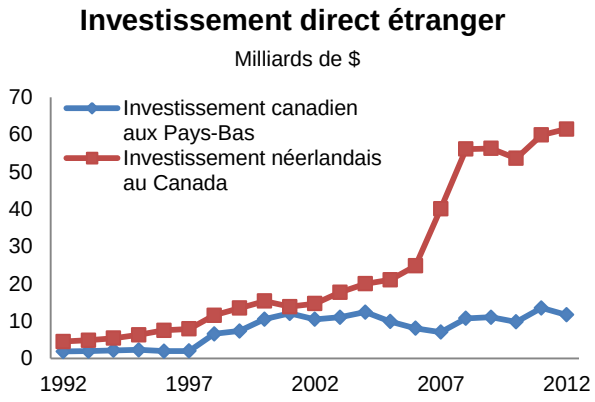

Figures préparées à partir des données de Statistique Canada disponibles au printemps 2013. Les données sur le commerce des marchandises sont basées sur les déclarations en douane; celles sur le commerce des services et l'investissement direct à l'étranger, sur la balance des paiements.