Indice économique du Nord

Indice économique du Nord (IEN)

- Mesure l'état du développement économique dans les trois territoires du Canada.
- Compare le rendement économique sur une période de six ans afin de dresser le bilan économique pour cette période.
- Sert d'indicateur de rendement dans le Rapport sur les plans et les priorités 2012-2013 de l'Agence canadienne de développement économique du Nord (CanNor).

Mesurer les indicateurs économiques clés

Indice économique du Nord =

Marché du travail

- **Variation annuelle du nombre de personnes occupant un emploi dans le Nord**
+
- **Variation annuelle du taux de chômage dans le Nord**

Bien-être financier des résidants du Nord

- **Variation annuelle du revenu disponible dans le Nord**
+
- **Variation annuelle de la rémunération hebdomadaire moyenne dans le Nord**

+

- **Variation annuelle des recettes fiscales autonomes dans le Nord**

Santé financière/autosuffisance

+

- **Variation annuelle des dépenses liées à l'exploration minière**

Investissement

+

- **Variation annuelle de la balance commerciale dans le Nord**

Activité commerciale

Nombre total de personnes occupant un emploi dans le Nord

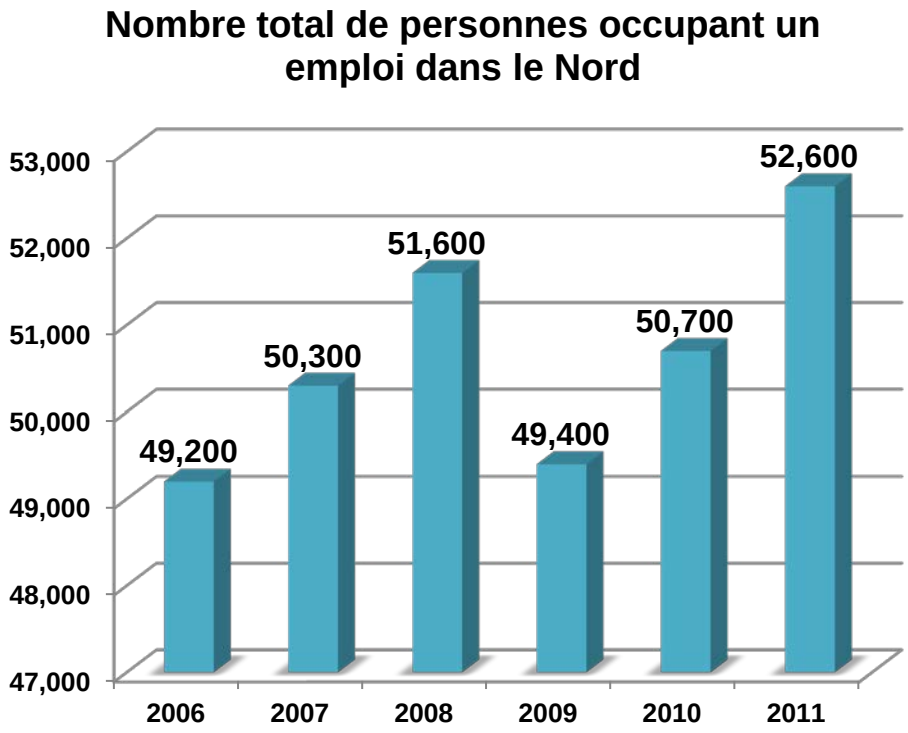

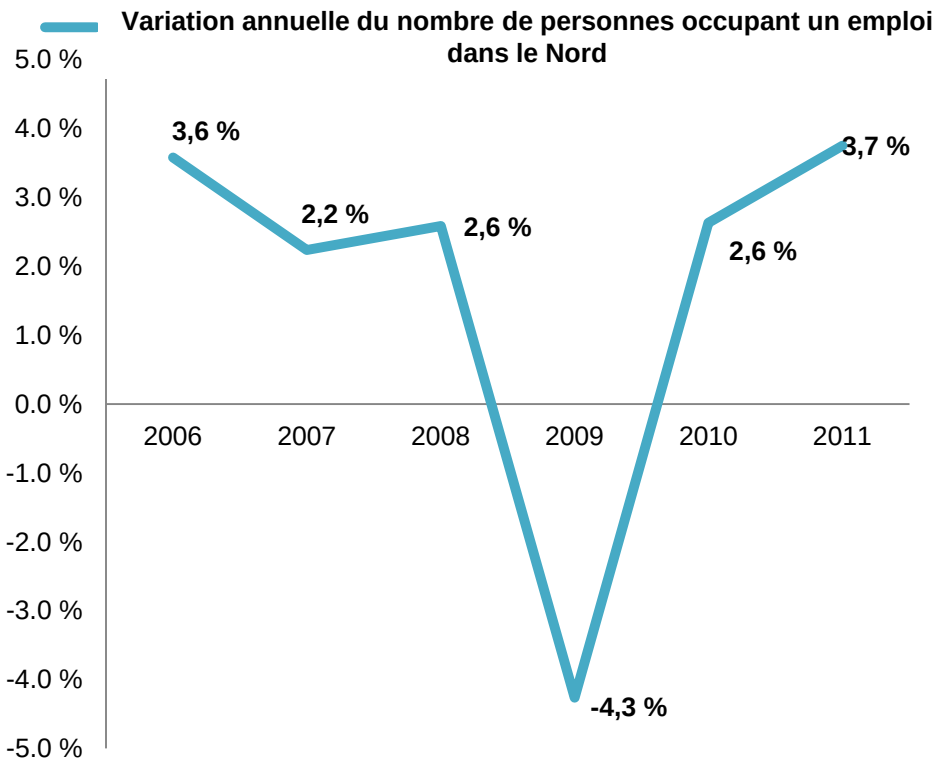

Il y a eu une augmentation soutenue de la taille de la population active au cours des six dernières années, à l'exception de 2009, année du ralentissement économique mondial.

Nombre total de personnes occupant un emploi dans le Nord

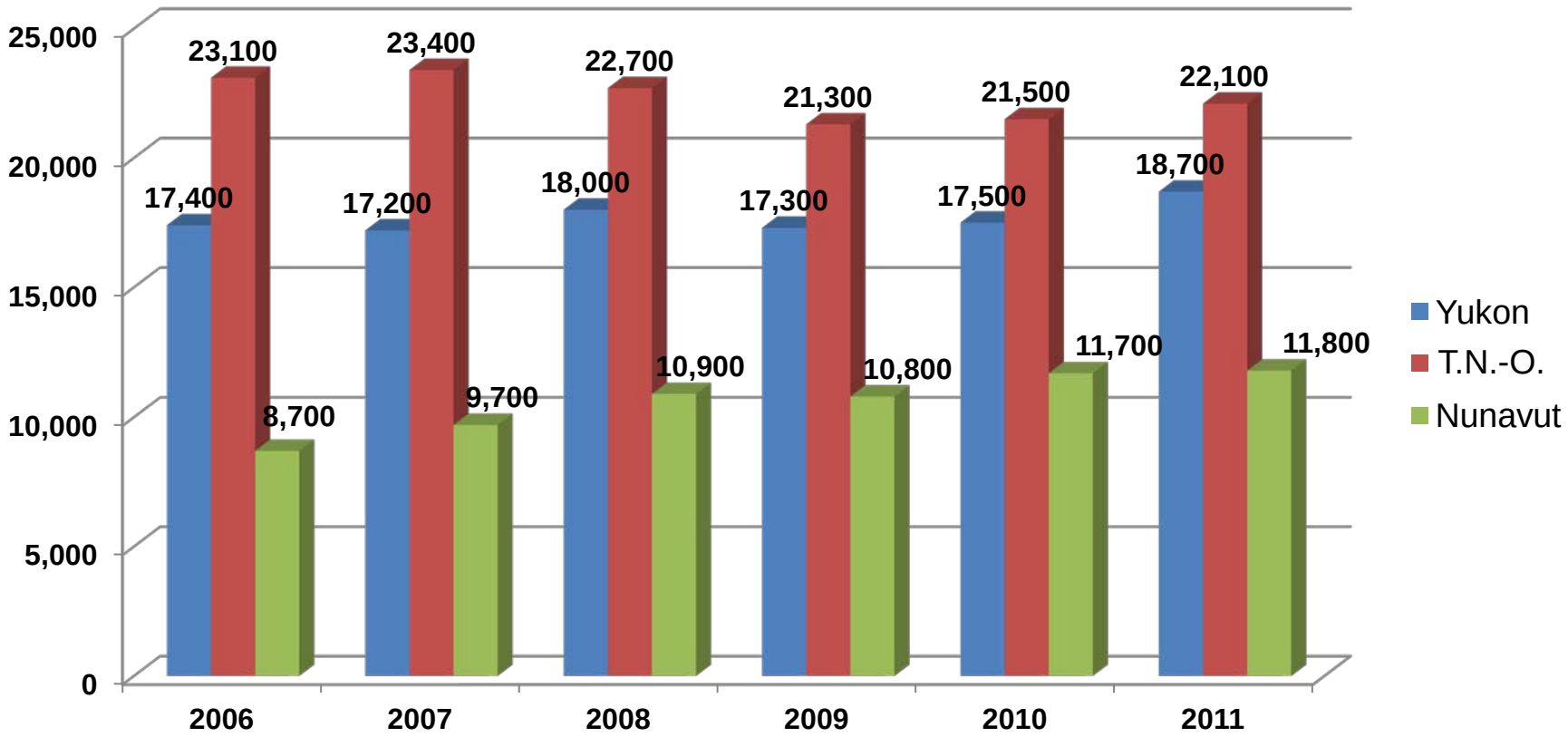

Source : Enquêtes sur la population active menées dans les territoires

Yukon : plus forte augmentation du nombre de personnes occupant un emploi de 2010 à 2011.
Territoires du Nord-Ouest (T.N.-O.) : affichent invariablement le nombre le plus élevé de personnes occupant un emploi; croissance soutenue depuis 2009.
Nunavut : connaît une croissance constante de l'emploi; la plus faible baisse a été observée en 2009.

Taux moyen de chômage dans les territoires

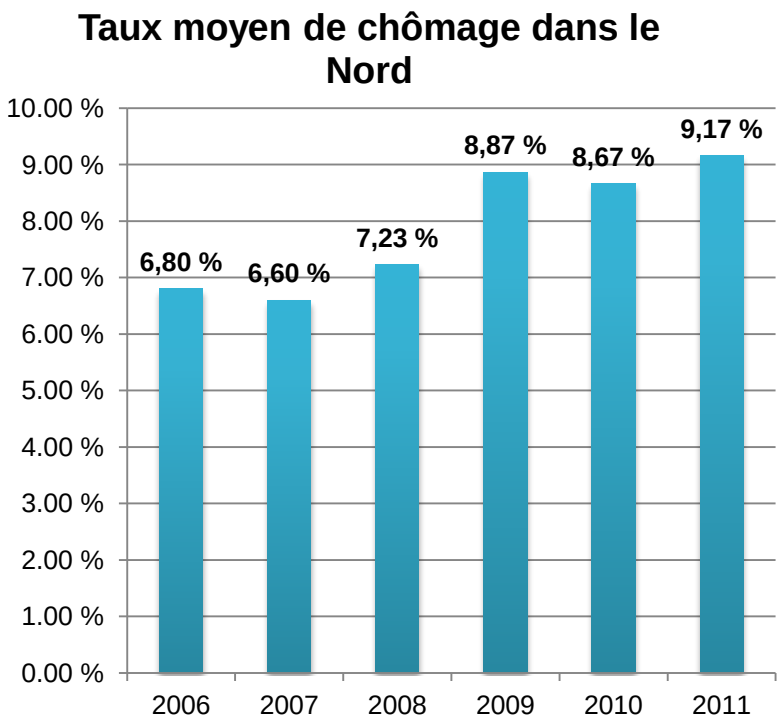

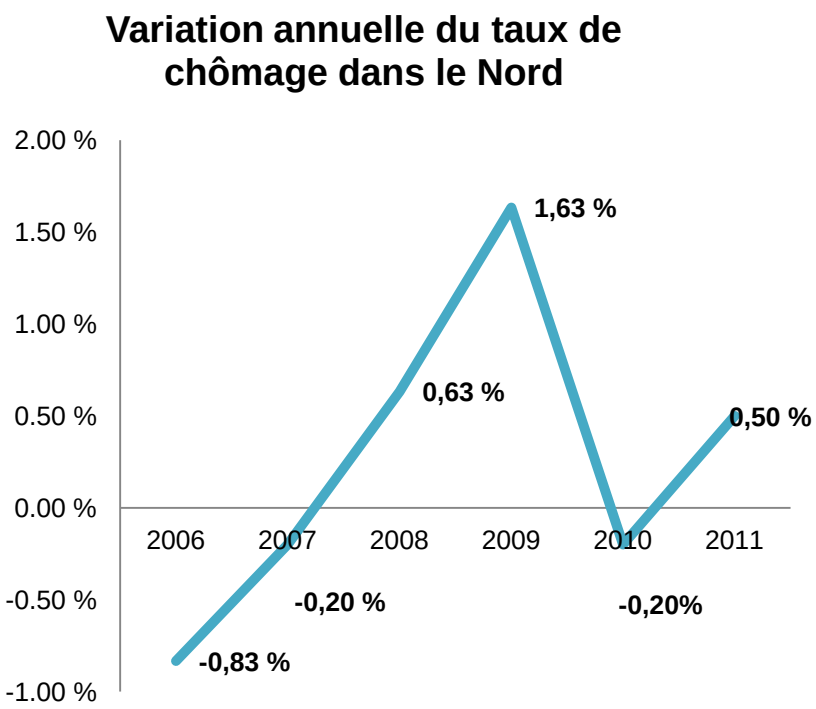

Le taux de chômage général est actuellement au niveau le plus élevé depuis les six dernières années, dépassant les niveaux atteints lors de la récession mondiale en 2009.

Taux de chômage dans les territoires

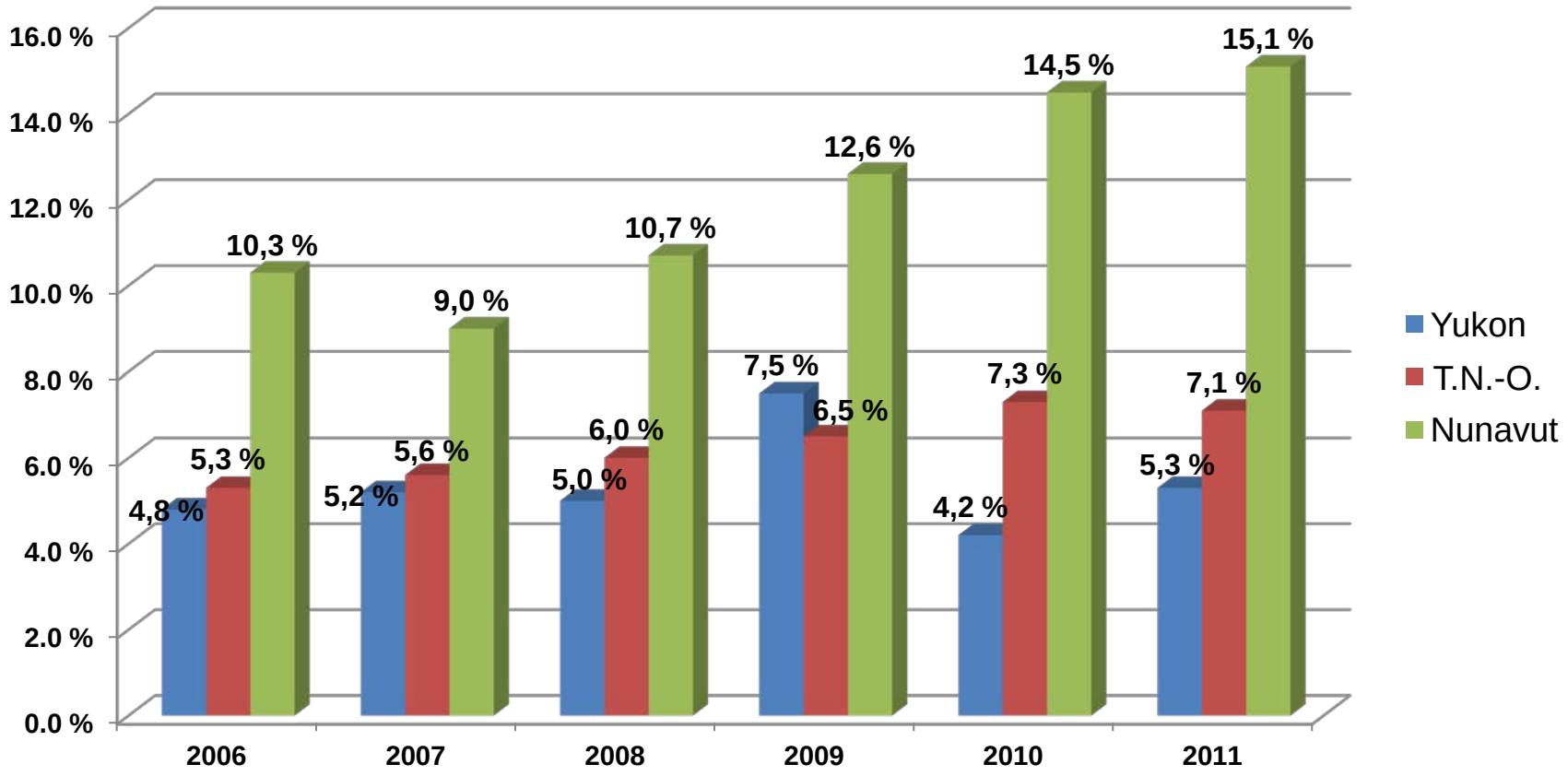

Source : Bureaux des statistiques des territoires

Yukon : le taux de chômage avoisinait les 5 % et est presque toujours le plus bas.
T.N.-O. : le taux de chômage est généralement en hausse.
Nunavut : affiche toujours le taux de chômage le plus élevé, lequel continue d'augmenter.

Canada

Revenu disponible moyen dans les territoires

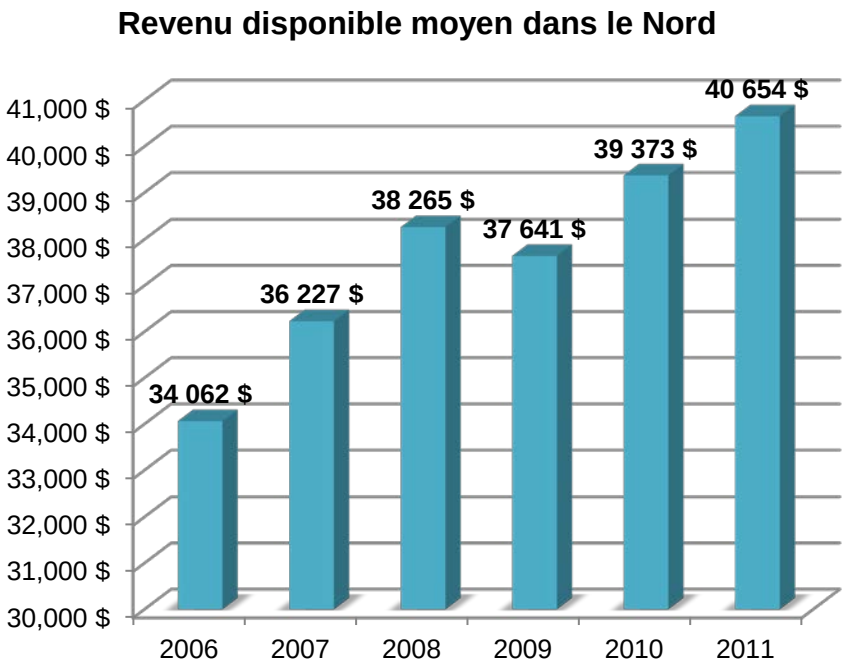

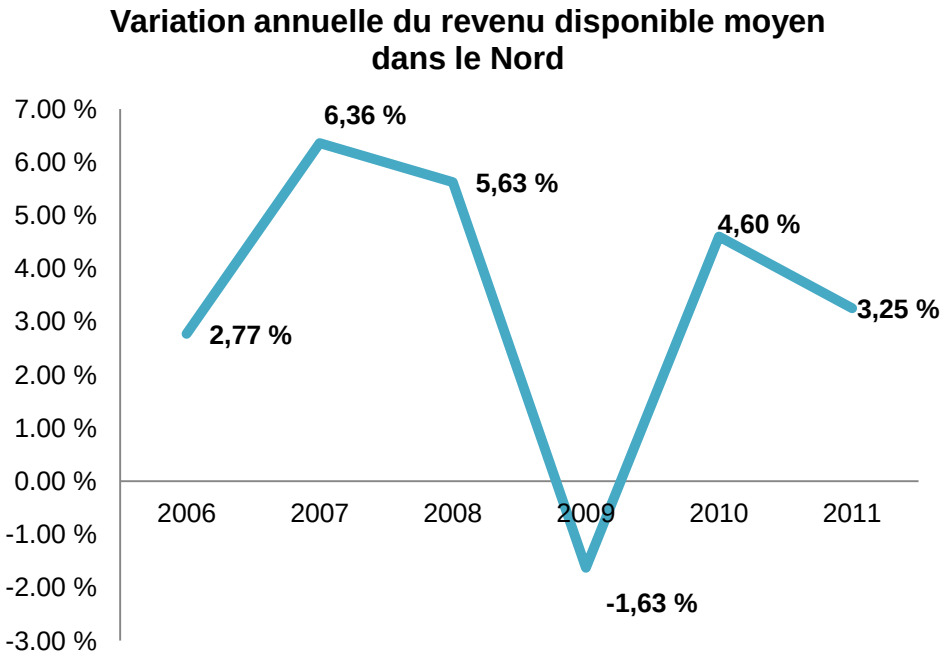

Le revenu disponible moyen a augmenté de façon assez considérable au cours des six dernières années, surtout en raison des emplois bien rémunérés dans le secteur du développement des grands projets.

En 2009, lors de la récession mondiale, le revenu disponible par habitant a connu une baisse, laquelle est liée à l'augmentation du taux de chômage au cours de cette même année.

Revenu disponible dans les territoires

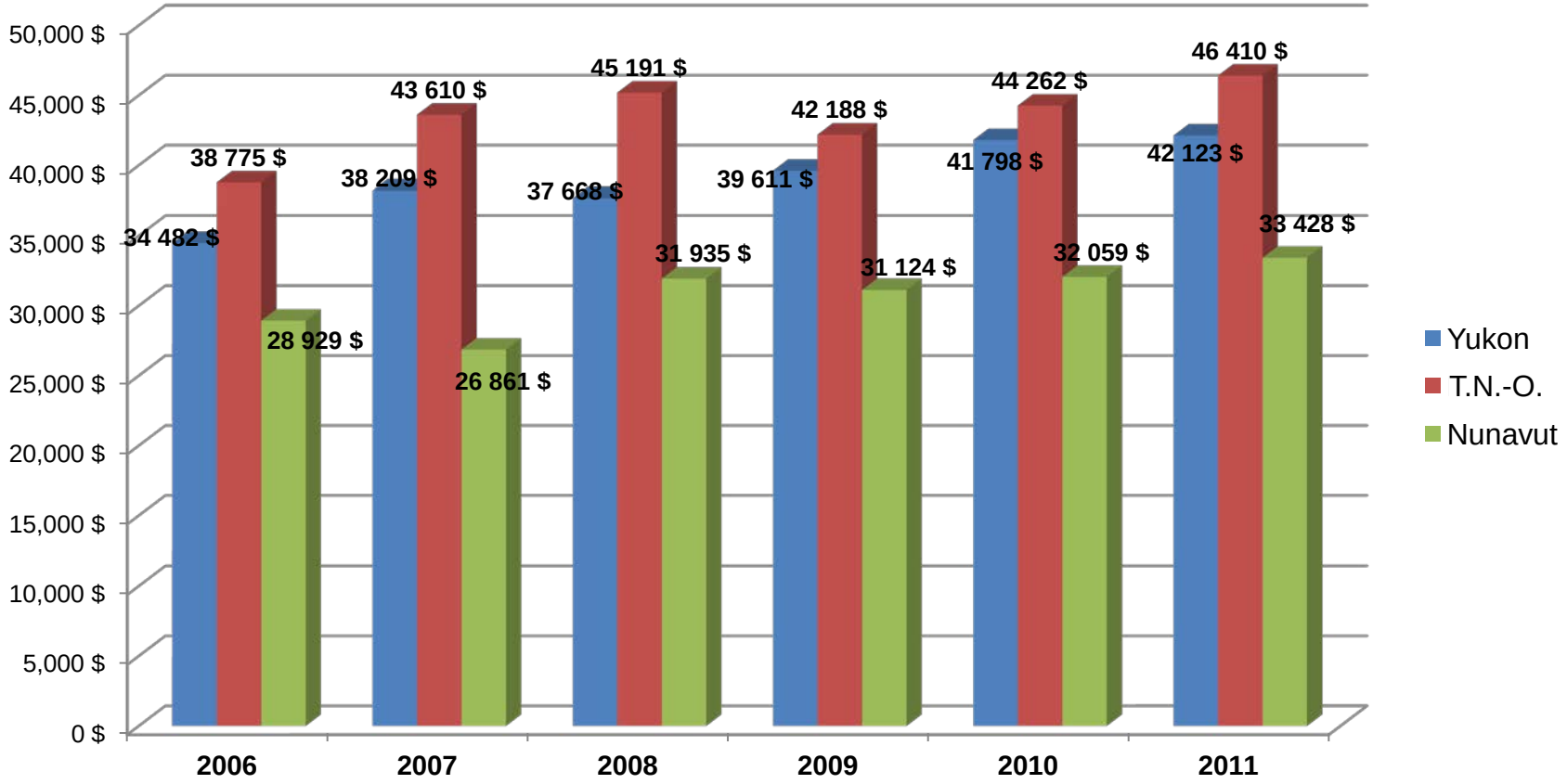

Source : Statistique Canada, Territorial Outlook 2011 du Conference Board du Canada

Yukon : a connu la deuxième plus forte croissance après les T.N.-O. sur six ans.
T.N.-O. : affichent invariablement le revenu disponible le plus élevé parmi les territoires.
Nunavut : l'écart par rapport aux autres territoires continue de s'accentuer.

Rémunération hebdomadaire moyenne dans les territoires

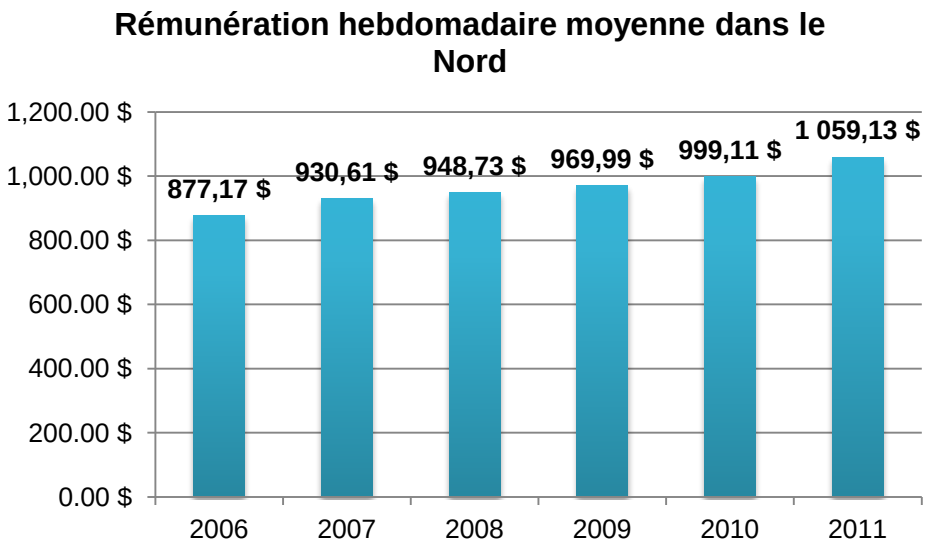

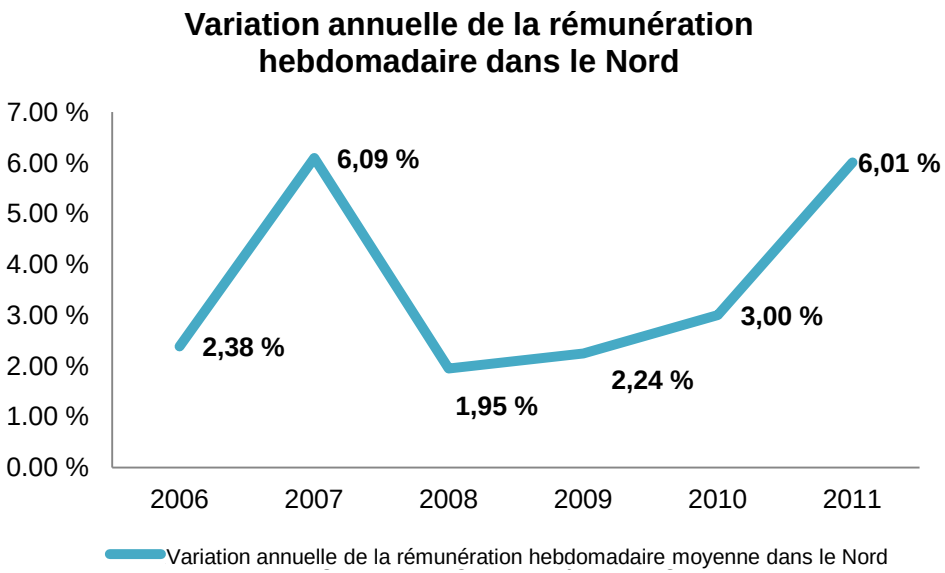

La croissance soutenue de la rémunération hebdomadaire donne à penser que la « qualité » des emplois s'est améliorée et que cette augmentation est surtout attribuable au secteur du développement de grands projets où les taux de rémunération augmentent plus rapidement que dans le secteur public.

Rémunération hebdomadaire moyenne dans les territoires

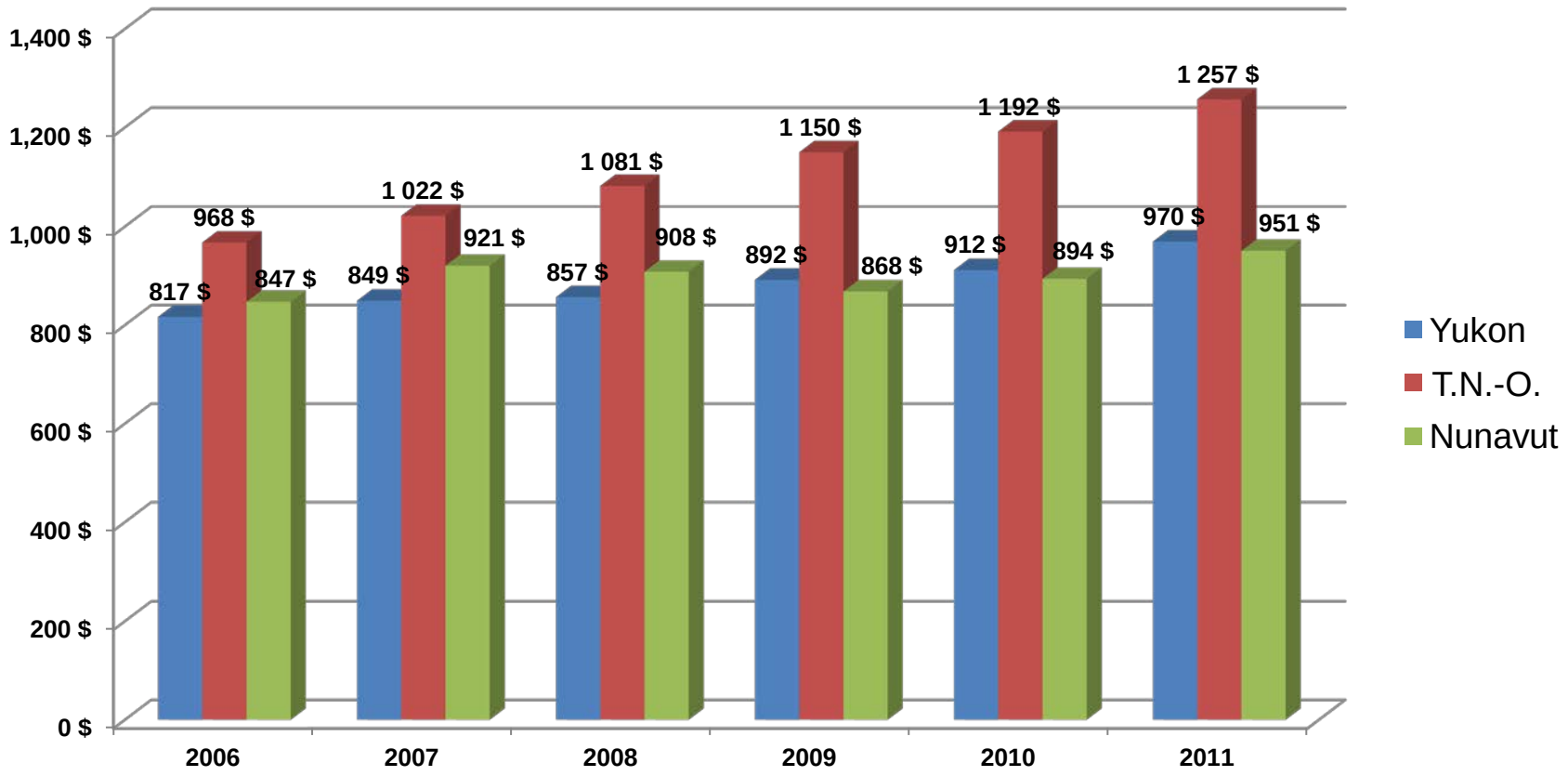

Source : Statistique Canada, bureaux des statistiques des territoires

Dans les trois territoires, la rémunération hebdomadaire moyenne se classe parmi les plus élevées au Canada; celle recensée dans les T.N.-O. est la plus élevée au pays en raison de l'exploitation lucrative des mines de diamants.

Recettes fiscales autonomes moyennes dans le Nord

Portion des recettes fiscales autonomes par rapport aux recettes fiscales totales dans le Nord

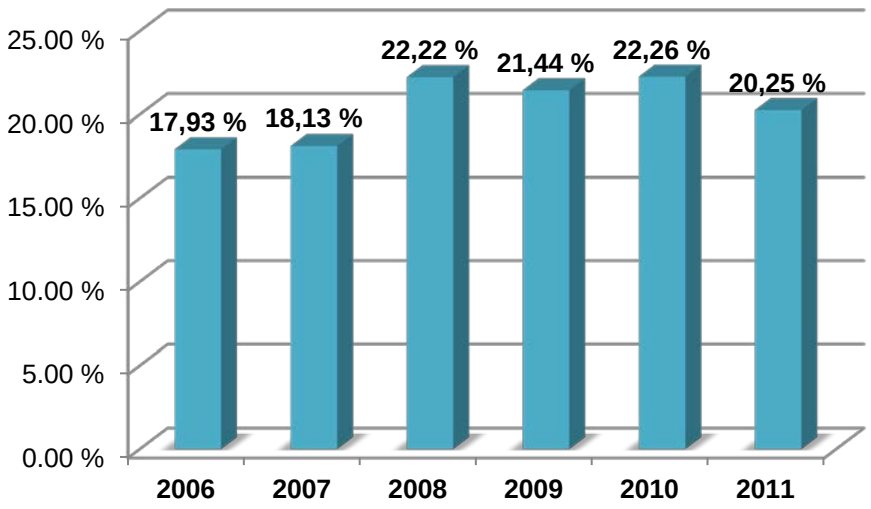

Variation annuelle des recettes fiscales autonomes dans le Nord

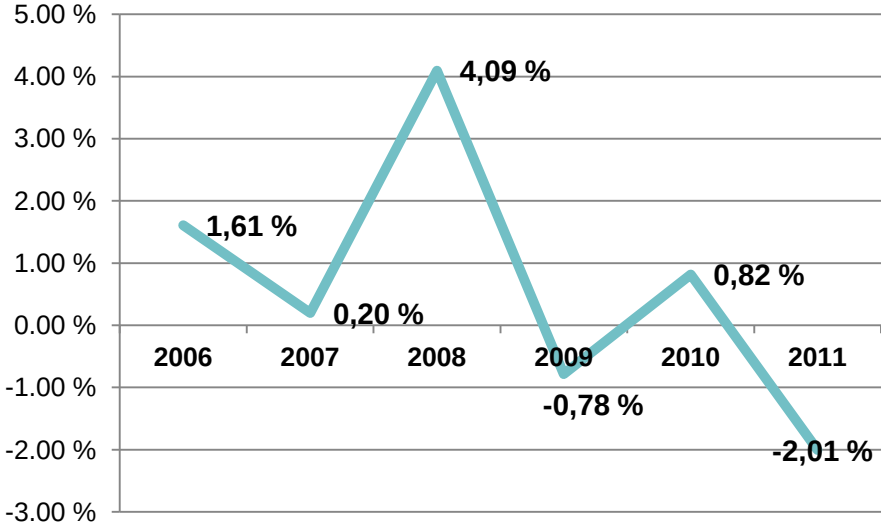

Une variation négative en 2011-2012 pourrait être attribuable à la croissance démographique, laquelle fait augmenter les transferts fédéraux à un rythme plus rapide que celui des recettes fiscales autonomes.

Recettes fiscales autonomes dans les territoires

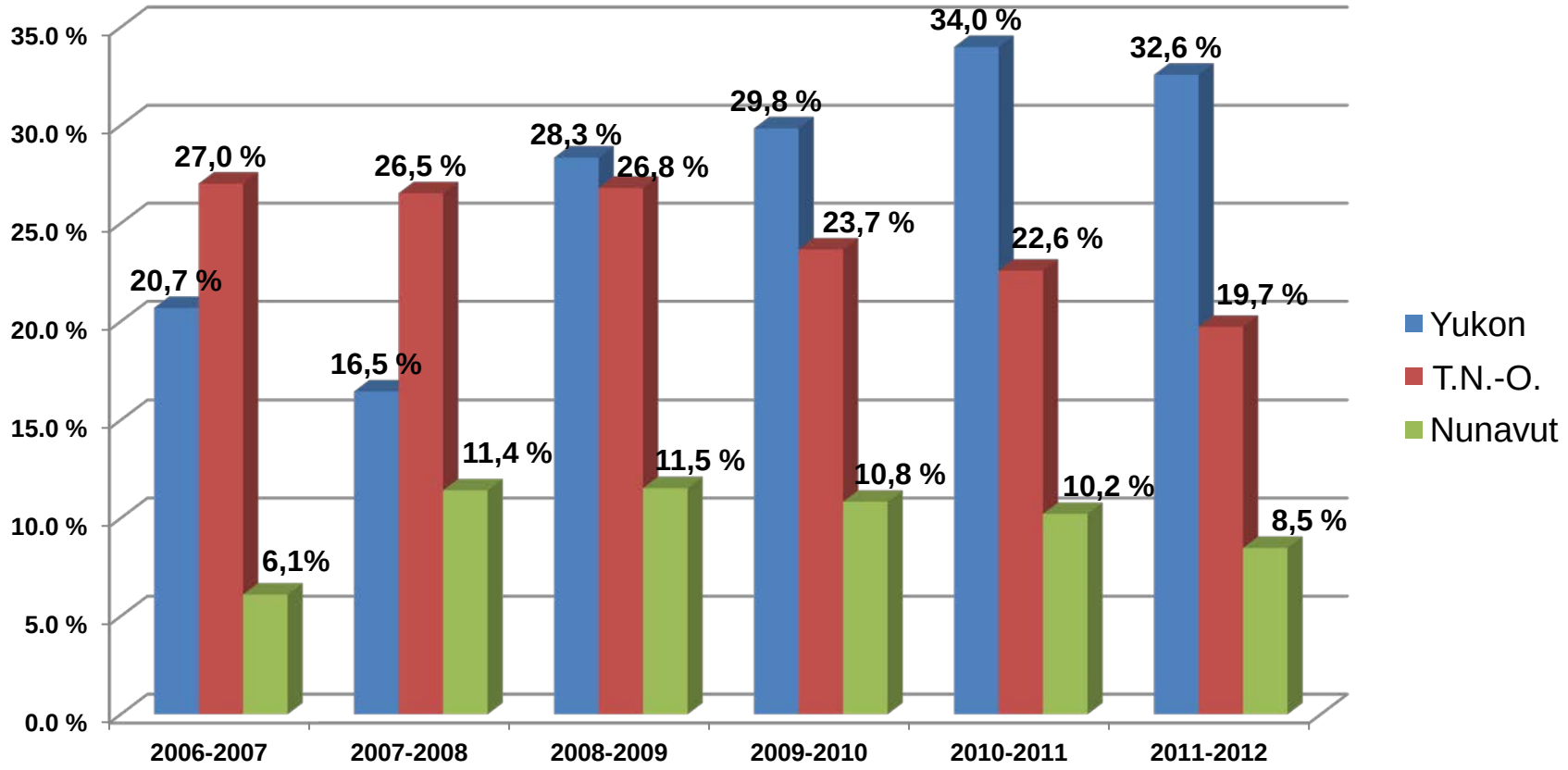

Source : Comptes publics sur les finances territoriales, Territorial Outlook 2011 du Conference Board du Canada.

Yukon : le seul territoire dont la part des recettes fiscales autonomes a augmenté par rapport aux recettes fiscales totales au cours des dernières années; associé au transfert de responsabilités.

T.N.-O.et le Nunavut : leurs recettes fiscales autonomes ont diminué annuellement au cours des quatre dernières années.

Dépenses liées à l'exploration minière dans le Nord

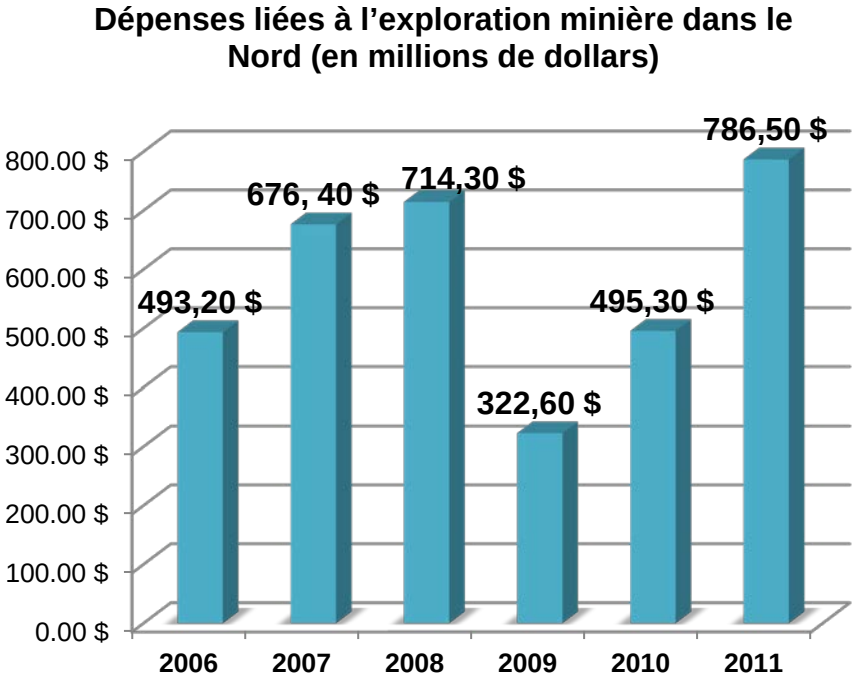

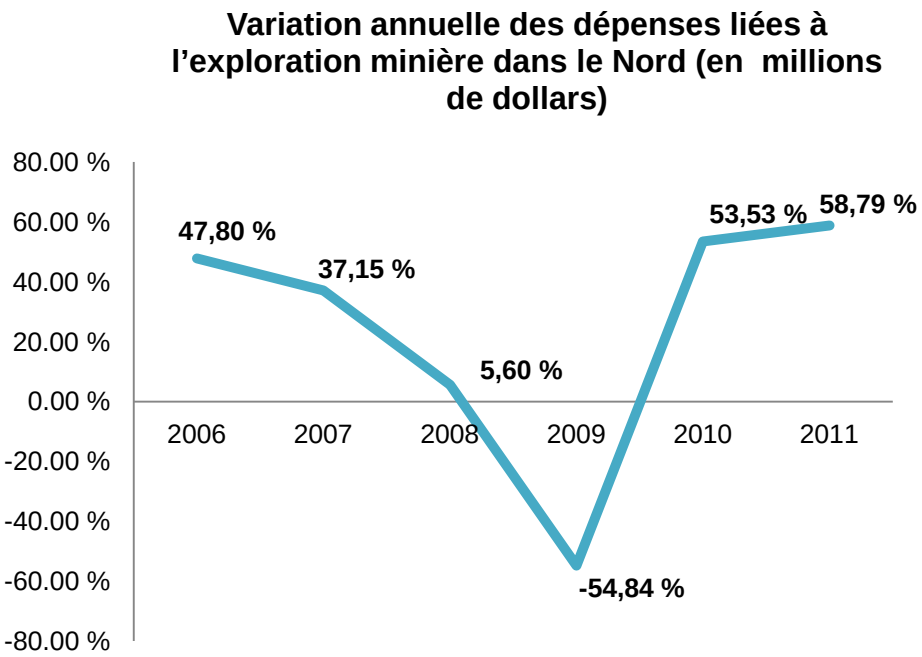

Les grands projets sont des facteurs déterminants des changements économiques importants à court terme dans les territoires. Le niveau des dépenses liées à l'exploration minière a des répercussions immédiates et prépare le terrain à des changements à plus long terme.

Depuis la récession économique de 2009, les dépenses liées à l'exploration minière ont augmenté de façon constante pour atteindre des niveaux records.

Dépenses liées à l'exploration minière dans les territoires

(en millions de dollars)

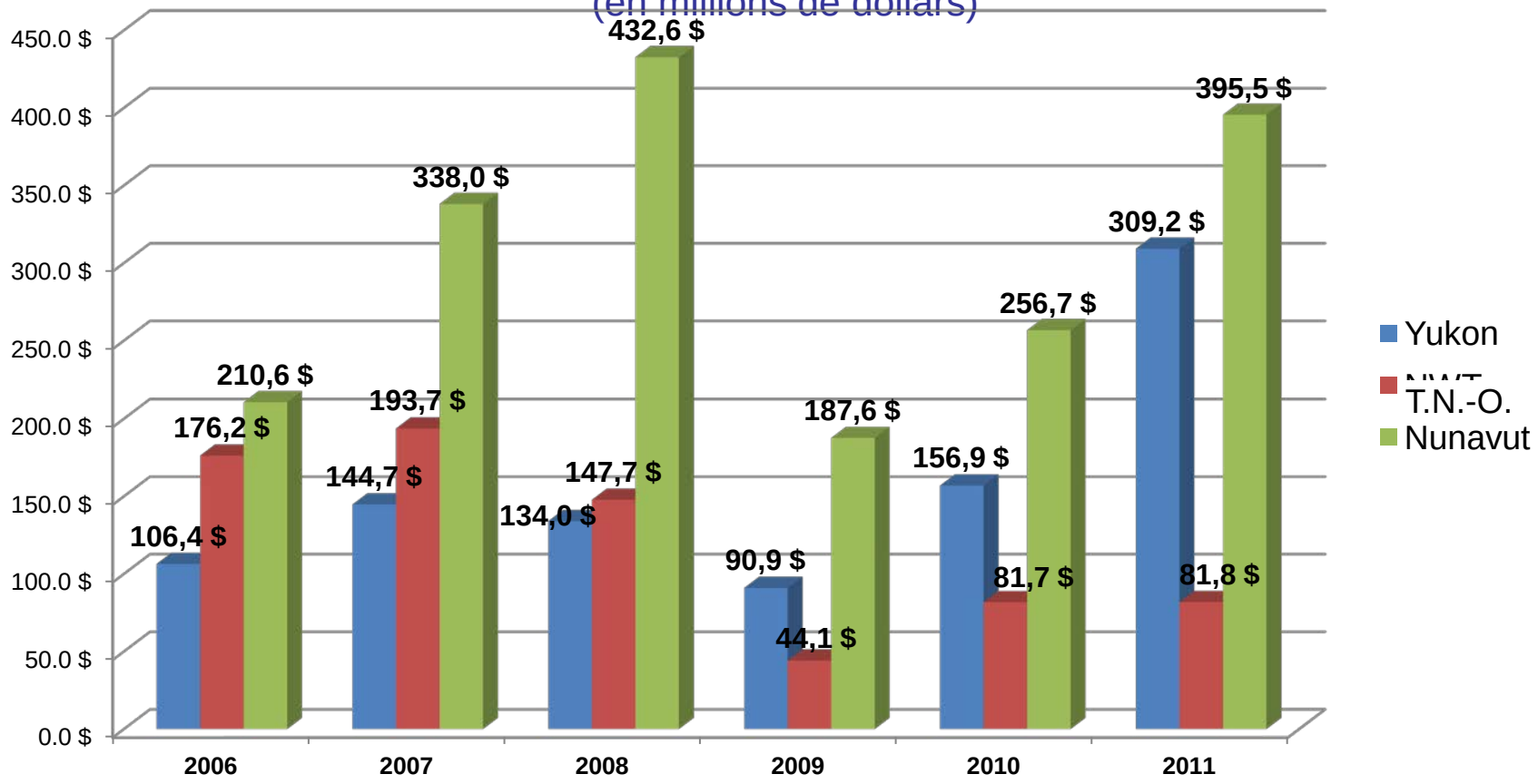

Source : Ressources naturelles Canada

Yukon : les dépenses d'exploration minière ont plus que triplé au cours des deux dernières années.
T.N.-O. : sont passés au troisième rang en matière de dépenses d'exploration en 2009 et sont demeurés au même niveau au cours des deux dernières années.
Nunavut : affiche les dépenses d'exploration les plus élevées dans le Nord pendant six années consécutives.

Balance commerciale dans le Nord

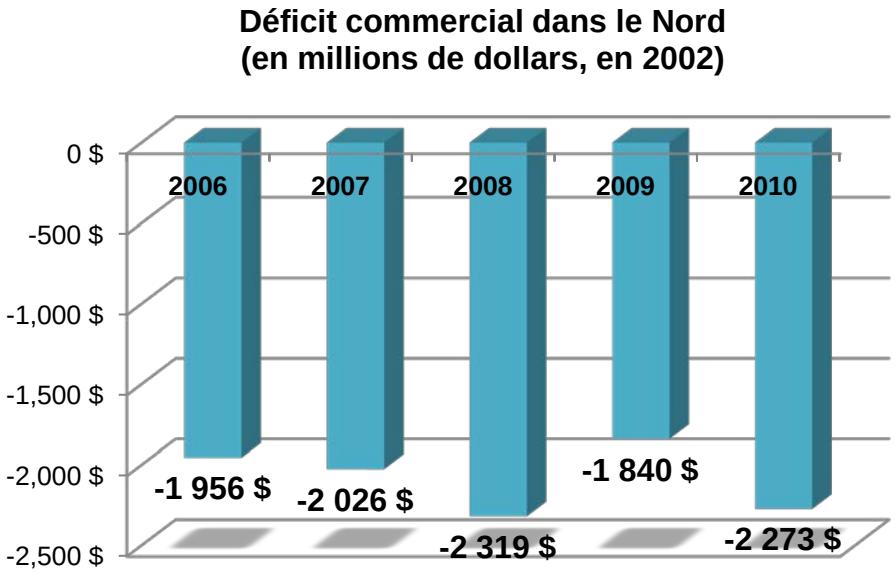

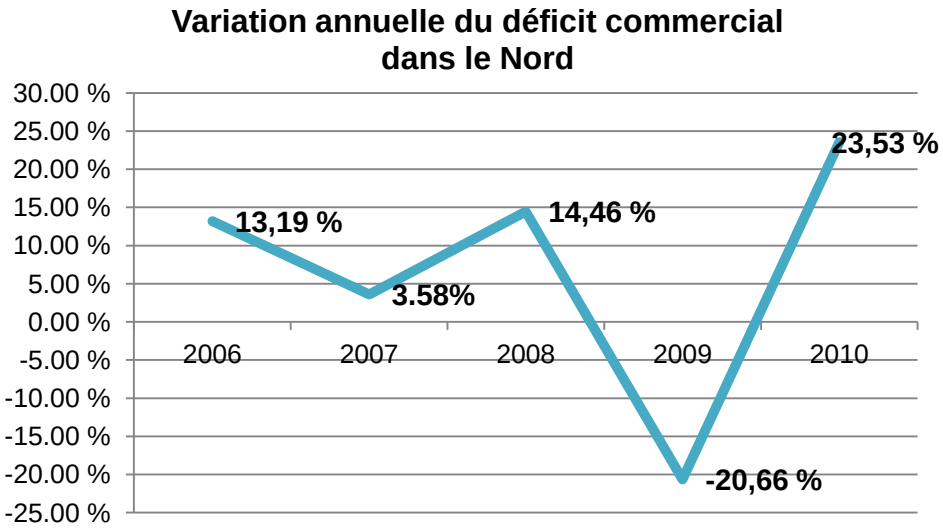

Source : Statistique Canada, Comptes économiques

L'économie territoriale est moins mature que l'économie dans le sud du Canada – un déficit commercial est un signe positif d'expansion économique, car les biens et services doivent être importés pour alimenter l'économie en croissance.

Le déficit commercial dans le Nord a augmenté assez rapidement, à l'exception de l'année 2009, année où l'activité commerciale a diminué.

Les données pour 2011 ne sont pas encore disponibles.

Balance commerciale dans les territoires

(en millions de dollars, en 2002)

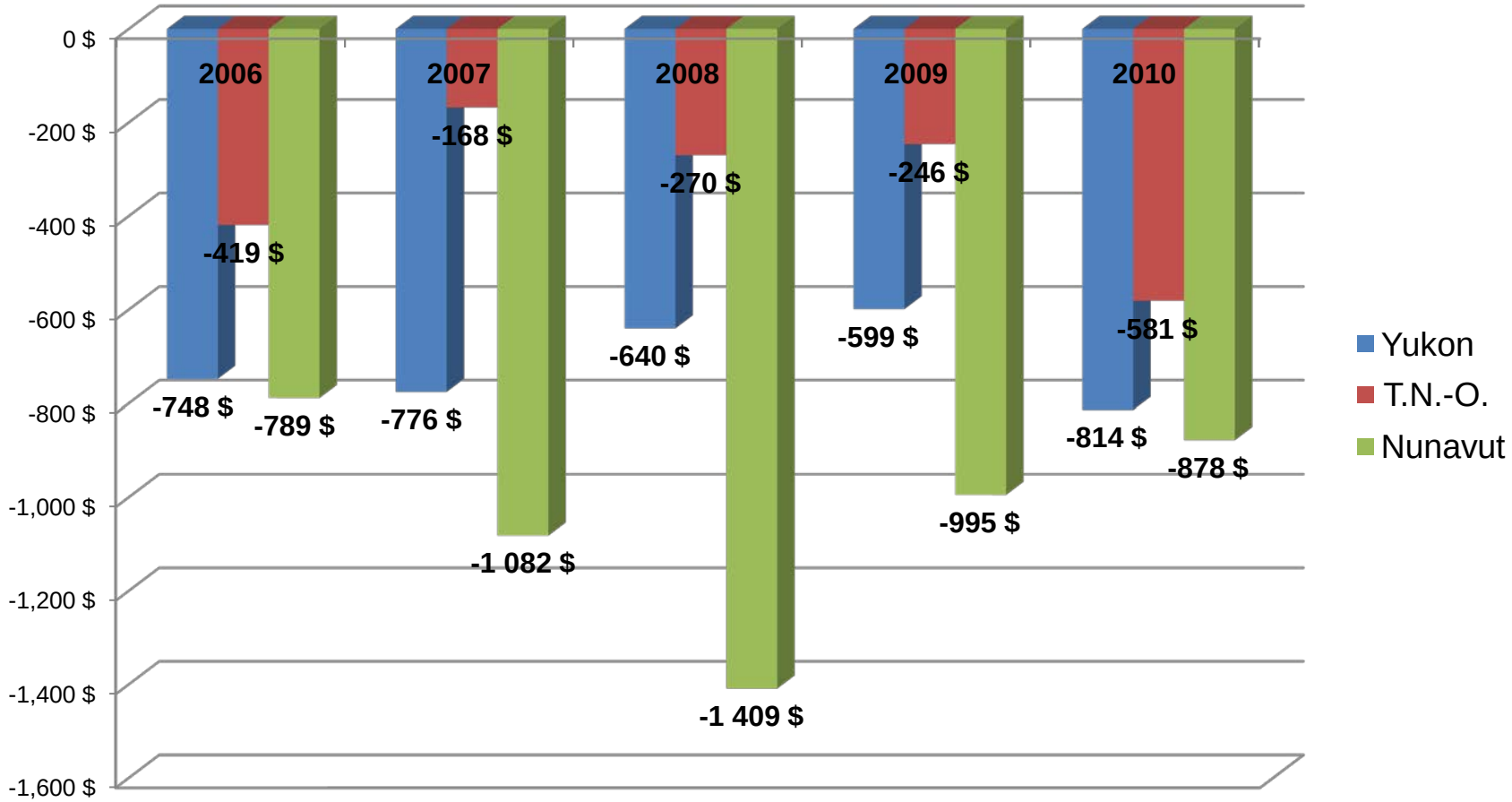

Yukon : d'un point de vue historique, affiche le déficit commercial le plus stable au cours de la période de six ans.
T.N.-O. : le déficit relativement faible peut généralement être lié à l'exportation de diamants de grande valeur.
Nunavut : affiche toujours le déficit commercial le plus élevé, ce qui reflète son état de territoire « moins » développé éprouvant des problèmes d'accessibilité.

Indice économique du Nord
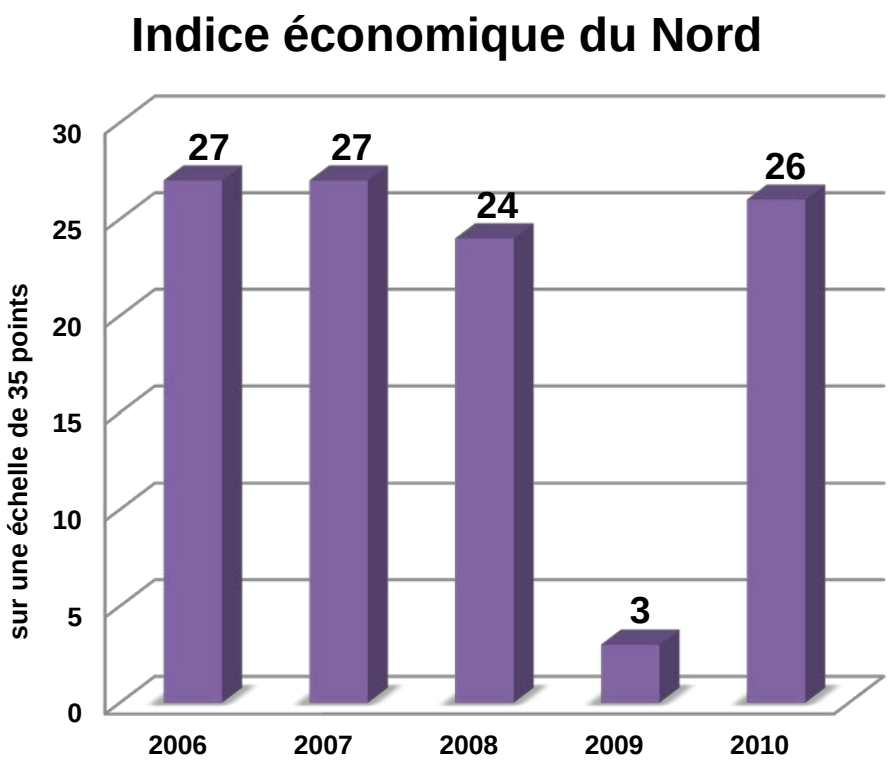
- L'indice peut varier entre 0 et 35 au cours d'une année – en règle générale, une note annuelle de 21 (une note de 3 pour chacun des 7 indicateurs) serait un bon résultat.
- Le Nord a toujours obtenu de bons résultats au cours des six dernières années, sauf durant le ralentissement économique mondial, en 2009.
- En 2010, l'économie du Nord a rebondi, et une variation annuelle positive a été observée au niveau de tous les indicateurs. En 2011, l'IEN sera probablement à peu près semblable à celui de 2010.