Nº 11-016-X2013007 au catalogue
ISSN : 1929-9478

Bulletin d'information pour les collectivités

Juillet 2013

En manchette

Enquête nationale auprès des ménages : scolarité et travail

L'école et le travail occupaient le devant de la scène lorsque Statistique Canada a diffusé la deuxième série de données de l'Enquête nationale auprès des ménages (ENM) de 2011 le 26 juin 2013.

La diffusion porte sur la scolarité et le travail. Elle présente deux rapports analytiques.

Le premier rapport présente un profil descriptif de la scolarité au Canada y compris le niveau de scolarité atteint, le domaine d'études et le lieu des études. Le rapport porte également sur le niveau d'études postsecondaires atteint selon un éventail de variables comme le sexe, l'âge et le niveau géographique.

Le deuxième rapport dresse un portrait descriptif de la population active canadienne. Il fournit un aperçu de l'industrie, des professions les plus courantes exercées par les hommes et les femmes ainsi qu'un survol de l'emploi selon le niveau de scolarité. Le rapport présente brièvement les travailleurs de 55 ans et plus et la mobilité interprovinciale.

Trois rapports complémentaires sont également offerts. Ceux-ci analysent le niveau de scolarité atteint des peuples autochtones, le déplacement entre le domicile et le travail et la langue de travail.

Voici quelques faits saillants :

Scolarité au Canada : niveau de scolarité, domaine d'études et lieu des études

Plus haut niveau de scolarité atteint

- 11 782 700 ou 64,1 % des adultes de 25 à 64 ans possédaient un titre d'études postsecondaires en 2011.
- Les jeunes femmes de 25 à 34 ans constituaient 59,1 % des titulaires d'un grade universitaire dans ce groupe d'âge, une proportion supérieure à celle des femmes âgées de 55 à 64 ans (47,3 %).
- Près de 8 titulaires d'un certificat d'apprenti inscrit sur 10 étaient des hommes. Le certificat d'apprenti inscrit comprend le certificat de qualification professionnelle et le titre de compagnon.

Principal domaine d'études

- Le principal domaine d'études le plus répandu parmi les adultes de 25 à 64 ans ayant un diplôme d'études collégiales ou un grade universitaire était « commerce, gestion, marketing et services de soutien connexes ».
- Les jeunes adultes âgés de 25 à 34 ans étaient moins nombreux à détenir un certificat d'une école de métiers ou un diplôme collégial de « technologue et technicien, mécanique et réparation », « travail de précision » et « métiers de la construction » par rapport aux adultes plus âgés (du groupe des 55 à 64 ans). Les machinistes, les tôliers et les soudeurs sont des exemples de travailleurs œuvrant dans le « travail de précision ».
- En 2011, 2 196 200 adultes avaient un certificat, un diplôme ou un grade de niveau postsecondaire en « sciences et technologies », « génie et technologies du génie » ou « mathématiques et sciences informatiques ». Ces domaines d'études sont appelés STGM et représentaient 18,6 % de l'ensemble des domaines d'études.
- Les femmes étaient proportionnellement plus nombreuses à détenir un grade universitaire parmi les jeunes diplômés des domaines d'études STGM que parmi les plus âgés, mais les hommes détenaient encore la majorité des grades universitaires STGM.
- Les immigrants représentaient la moitié des titulaires d'un grade universitaire STGM, y compris ceux qui habitent au Canada depuis de nombreuses années et les nouveaux arrivants au Canada.

Lieu des études

- Les titulaires d'un certificat d'une école de métiers étaient les plus susceptibles d'avoir étudié dans leur province ou territoire de résidence (86,4 %), dépassant les titulaires d'un diplôme d'études collégiales (82,5 %) et d'un grade universitaire (62,3 %).
- Les adultes titulaires d'un grade universitaire étaient plus susceptibles d'avoir étudié à l'extérieur du Canada (25,5 %) que ceux ayant un diplôme d'études collégiales (8,5 %) ou un certificat d'une école de métiers (6,5 %).
- En 2011, 41,9 % des personnes possédant un doctorat ont déclaré avoir obtenu leur titre à l'extérieur du Canada.

Provinces, territoires et régions métropolitaines de recensement

- En 2011, un peu plus d'un titulaire d'un certificat d'apprenti inscrit sur cinq habitait en Alberta, en Saskatchewan ou au Yukon. Ces trois provinces ou territoires tenaient 21,3 % de l'ensemble des titulaires d'un certificat d'apprenti inscrit et comptaient 14,1 % de la population nationale âgée de 25 à 64 ans.
- Les régions métropolitaines de recensement présentaient des proportions plus élevées d'adultes ayant un grade universitaire et des proportions plus faibles de personnes possédant un certificat d'une école de métiers.

Portrait de la population active canadienne

Survol de la population active canadienne

Le Canada comptait 17 990 080 personnes âgées de 15 ans et plus dans la population active durant la semaine du dimanche 1er mai au samedi 7 mai 2011. De ce nombre, 16 595 035 avaient un emploi. Le taux d'emploi était de 60,9 %.

En 2011, le Yukon et l'Alberta avaient les taux d'emploi les plus élevés au Canada, soit 69,7 % et 69,0 % respectivement. Les taux d'emploi les plus faibles ont été observés à Terre-Neuve-et-Labrador (50,7 %) et au Nunavut (52,1 %).

De toutes les régions métropolitaines de recensement (RMR), Calgary affichait le taux d'emploi le plus élevé, soit 70,0 %, suivi de Regina (69,1 %) et d'Edmonton (69,0 %).

Emploi selon le plus haut niveau de scolarité atteint

- En mai 2011, le taux d'emploi de la population de 25 à 64 ans était de 75,3 %. En général, le taux d'emploi augmente avec le niveau de scolarité. Le taux d'emploi des personnes ayant des qualifications universitaires était de 81,6 % comparativement à 55,8 % pour ceux qui n'avaient aucun certificat, diplôme ou grade.

Emploi selon le secteur industriel

- Les trois secteurs industriels ayant les parts d'emploi les plus élevées en 2011 étaient le commerce de détail, les soins de santé et l'assistance sociale ainsi que la fabrication.
- En 2011, le secteur du commerce de détail arrivait en tête de l'ensemble des secteurs quant à sa part de l'emploi total qui atteignait 11,5 %, regroupant 1 907 605 travailleurs.

Professions chez les femmes et les hommes

- Les 20 professions les plus courantes chez les femmes regroupaient 45,8 % des effectifs féminins. En comparaison, 30,1 % des effectifs masculins travaillaient dans les 20 professions les plus courantes chez les hommes.
- En 2011, la profession la plus courante chez les femmes était vendeuse dans les commerces de détail (regroupant 4,7 % des femmes occupées) suivie d'adjointe administrative (4,0 %), d'infirmière autorisée et infirmière psychiatrique autorisée (3,4 %), de caissière (3,3 %) et d'enseignante aux niveaux primaire et préscolaire (2,9 %).
- Chez les hommes, la profession la plus courante était vendeur dans les commerces de détail (regroupant 3,3 % des hommes occupés), suivie de conducteur de camion de transport (2,9 %), de directeur de commerce de détail et de gros (2,5 %), de charpentier-menuisier (1,7 %) et de concierge et surintendant d'immeubles (1,7 %).

Vieillissement de la population active

- Selon les données de l'ENM de 2011, les travailleurs de 55 ans et plus représentaient 18,7 % de l'emploi total, comparativement à 15,5 % lors du Recensement de 2006.
- En 2011, un peu plus de 3 millions de personnes de 55 ans et plus occupaient un emploi. Le taux d'emploi pour ce groupe d'âge était de 34,9 %, comparativement à 32,2 % lors du Recensement de 2006.

Mobilité de la population active

- Les Territoires du Nord-Ouest affichaient en 2011 la proportion la plus élevée de travailleurs qui vivaient dans une autre province ou territoire 5 ans auparavant (soit 19,2 %), suivis du Nunavut (17,3 %) et du Yukon (16,1 %).
- Parmi les provinces, l'Alberta et l'Île-du-Prince-Édouard avaient en 2011 les plus fortes proportions de travailleurs qui vivaient dans une autre province ou un autre territoire cinq ans plus tôt, soit 7,6 % et 7,3 % respectivement. Le Québec et l'Ontario affichaient les proportions les plus basses, soit 1,0 % et 1,7 % respectivement.

Le déplacement domicile-travail

Environ 15,4 millions de Canadiens se déplaçaient pour se rendre au travail, alors que 1,1 million travaillaient la plupart du temps à la maison.

Parmi ceux qui se déplaçaient, 13,5 millions se rendaient à un lieu de travail habituel et un autre 1,9 million se déplaçaient vers un lieu qui variait selon les jours.

L'automobile, le camion ou la fourgonnette était de loin, le mode de transport le plus fréquemment utilisé. Au total, environ quatre navetteurs canadiens sur cinq s'étaient déplacés en véhicule privé.

Spécifiquement, 74,0 % des navetteurs, représentant 11,4 millions de travailleurs avaient conduit un véhicule pour se rendre au travail. Un autre 5,6 %, ou 867 100 personnes avaient effectué le trajet comme passager.

Le pourcentage de navetteurs utilisant le transport en commun pour la plus grande partie de leur trajet atteignait 12,0 % au Canada en 2011. En comparaison, 11,0 % des navetteurs ont déclaré s'être déplacés en transport en commun lors du Recensement de la population de 2006.

Lors de l'ENM de 2011, on a pour la première fois recueilli des renseignements détaillés sur le type de transport public utilisé. Parmi les utilisateurs du transport en commun, 63,5 % avaient effectué leurs déplacements en autobus, 25,0 % en métro ou métro aérien, 11,2 % en train léger sur rail, tramway ou train de banlieue et 0,3 % en traversier.

Finalement, en 2011, 880 800 navetteurs se déplaçaient à pied (5,7 %) et 201 800 à bicyclette (1,3 %). Lors du Recensement de 2006, 6,4 % des navetteurs ont dit s'être rendus au travail à pied et 1,3 % à bicyclette.

Clavarder avec un expert

Dans le cadre de la diffusion des données de l'Enquête nationale sur les ménages (ENM) Statistique Canada a organisé plusieurs séances « Clavarder avec un expert », au cours desquelles les participants ont pu poser des questions aux experts de Statistique Canada en temps réel. Si vous avez manqué l'une ou l'autre des séances précédentes, vous pouvez lire les transcriptions.

Restez branché pour la prochaine session interactive prévue le 16 août 2013, qui couvrira la troisième diffusion de l'ENM sur le revenu et le logement.

Enquête sur la santé dans les collectivités canadiennes, 2012

En 2012, la proportion de non fumeurs de 12 ans et plus exposés régulièrement à la fumée secondaire à la maison a diminué pour passer à 4,7 %, soit moins de la moitié de ce qu'elle était en 2003 (10,6 %).

En plus des tendances en matière d'exposition à la fumée secondaire à la maison, de nouvelles données de l'Enquête sur la santé dans les collectivités canadiennes révèlent d'autres variations importantes par rapport à la santé et aux comportements de la population canadienne. Ainsi, le taux de « consommation abusive d'alcool » a diminué en 2012, tout comme la proportion des personnes ayant déclaré que la plupart de leurs journées étaient « assez stressantes ou extrêmement stressantes ». Par ailleurs, la taille et le poids déclarés classaient 18,4 % des adultes dans la catégorie des personnes obèses, ce qui est comparable à l'année précédente.

La Journée nationale des Autochtones... en chiffres

La première journée de l'été, le 21 juin, marque aussi la Journée nationale des Autochtones, une journée pour célébrer les peuples autochtones au Canada.

(Pour obtenir de plus amples renseignements sur la Journée nationale des Autochtones, consultez la page Historique de la Journée nationale des Autochtones sur le site Web d'Affaires autochtones et Développement du Nord Canada.)

Les peuples autochtones au Canada, aux termes de la *Loi constitutionnelle* de 1982, comprennent les Indiens d'Amérique du Nord (les Premières Nations), les Métis et les Inuits. Ces trois groupes sont reconnus par la *Loi constitutionnelle* et ils se distinguent par leur histoire, leurs traditions et leurs pratiques culturelles uniques.

Voici une sélection de données sur les peuples autochtones au Canada tirées de l'Enquête nationale auprès des ménages de 2011.

Communiqués récents du *Quotidien*

Le Quotidien est le bulletin de diffusion officielle de Statistique Canada. En plus des articles susmentionnés, les communiqués récents comprennent également les sujets suivants :

- Indice des prix à la consommation, mai 2013
- La violence familiale au Canada : un profil statistique, 2011
- Superficies des principales grandes cultures, juin 2013

Consultez les communiqués récents sur une base régulière ou recevez votre abonnement gratuit!

Autres nouvelles

Infographie : utilisation d'Internet et commerce électronique

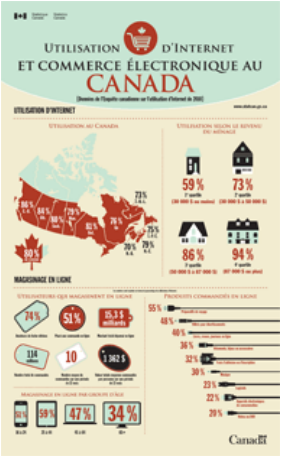

On dit qu'une image vaut mille mots (plus ou moins). Si vous êtes entièrement d'accord avec cette maxime, vous êtes le genre de personne qui préfère les images au texte.

Si c'est le cas, vous allez adorer notre nouvelle infographie qui montre comment les Canadiens utilisent Internet, d'où ils viennent, ce qu'ils font en ligne, etc.

Un bref aperçu : En 2010, 80 % des personnes de 16 ans et plus ont utilisé Internet à des fins personnelles. Il existe des différences importantes entre les taux d'utilisation selon l'âge, le revenu, l'emplacement et d'autres facteurs.

Pour en savoir plus sur les habitudes des Canadiens quant à l'utilisation d'Internet, veuillez lire l'article intitulé « L'utilisation d'Internet et du commerce électronique par les particuliers » ou consulter cette infographie compacte mais néanmoins instructives.

Application bureautique sur les indicateurs du marché du travail

Statistique Canada a récemment lancé la toute nouvelle Application bureautique sur les indicateurs du marché du travail.

Les utilisateurs de données qui téléchargeront cette application pourront :

- accéder directement aux données de Statistique Canada sur les indicateurs du marché du travail depuis leur poste de travail;
- examiner les plus récents indicateurs du marché du travail pour le Canada, par province et par région métropolitaine de recensement;
- consulter les classements géographiques de chaque indicateur du marché du travail; et
- créer rapidement et facilement des rapports de données qui comprennent des cartes et des graphiques interactifs pouvant aisément être insérés dans d'autres programmes (p. ex., Excel et Word).

Une page d'aide a été créée afin d'aider les utilisateurs à mieux comprendre les fonctionnalités de l'application bureautique.

Défi vidéo StatCan

Connaissez-vous une personne ayant entre 15 et 21 ans?

2013 est l'Année mondiale de la statistique. Statistique Canada se joint aux autres organismes statistiques internationaux pour souligner la contribution des statistiques au **succès et au progrès de notre société**.

Une des activités que nous avons prévues est le Défi vidéo StatCan offert aux résidents de 15 à 21 ans. La date limite pour soumettre des vidéos a été prolongée jusqu'au vendredi 16 août 2013 à 23 h 59, heure locale.

Si vous connaissez quelqu'un appartenant à ce groupe d'âge, aidez-nous à passer le message suivant :

« Faites preuve de créativité en tournant une vidéo originale qui montre comment vous avez utilisé les données de Statistique Canada à l'école, au travail ou dans vos activités quotidiennes et pourquoi vous croyez que les statistiques sont importantes. La longueur de la vidéo doit être de quatre minutes ou moins. Vous pouvez soumettre votre vidéo jusqu'au **16 août 2013 à 23 h 59, heure locale.** »

Plus de renseignements à Défi vidéo StatCan.

Encore plus de moyens de rester branchés

Questions ou commentaires?

- Veuillez communiquer avec le personnel des communications de votre région :
- Provinces de l'Atlantique : Sarah Cassidy, sarah.cassidy@statcan.gc.ca
- Québec : Mandoline Royer, mandoline.royer@statcan.gc.ca
- Ontario : André Langdon, andre.langdon@statcan.gc.ca
- Provinces des Prairies, Colombie-Britannique, Yukon, Territoires du Nord-Ouest et Nunavut : Ashok Mathur, ashok.mathur@statcan.gc.ca

---

Enquêtes de Statistique Canada

Statistique Canada est en mesure de fournir des données statistiques précises et actuelles grâce à la collaboration continue des citoyens du Canada et de ses entreprises, gouvernements et institutions. Si votre organisme a été invité à participer à une enquête de Statistique Canada, veuillez consulter notre site Web pour obtenir plus de renseignements pour les participants aux enquêtes.

Nous espérons pouvoir compter sur votre soutien.

À propos du bulletin d'information pour les collectivité

Les municipalités et les organismes communautaires ont des besoins particuliers en matière d'information. Le Programme de liaison avec les milieux communautaires de Statistique Canada a pour but de vous servir par le moyen du présent bulletin d'information mensuel gratuit ainsi que par des activités continues d'apprentissage et d'échange de renseignements.

Avantages de l'abonnement

Vous serez au courant des plus récentes diffusions de Statistique Canada qui sont importantes pour les municipalités et les organismes communautaires. Ces diffusions expliquent comment accéder aux données connexes.

Vous serez avisé des événements et des activités à venir qui vous aideront à tirer pleinement avantage des données de Statistique Canada.

L'abonnement est facile et gratuit

Pour vous abonner, allez au Bulletin d'information pour les collectivités et suivez les instructions. Une alerte automatique vous sera envoyée par courriel lorsque de nouvelles éditions du bulletin d'information seront disponibles.

Aidez-nous à passer le mot

Si vous connaissez un organisme qui pourrait profiter de l'information contenue dans ce bulletin d'information, veuillez lui fournir un exemplaire du bulletin ou lui donner nos coordonnées afin qu'il puisse communiquer avec nous.

Droits d'auteur des bulletins

Tous droits réservés. L'utilisation de la présente publication est assujettie aux modalités de l'Entente de licence ouverte de Statistique Canada.

This newsletter is also available in English.