

*Population and
Dwelling Counts -
Provinces and Territories*

**British
Columbia**

*Chiffres de population et
des logements -
provinces et territoires*

**Colombie-
Britannique**

**Census
Recensement**

Canada 1986

92-118

c.4

Population

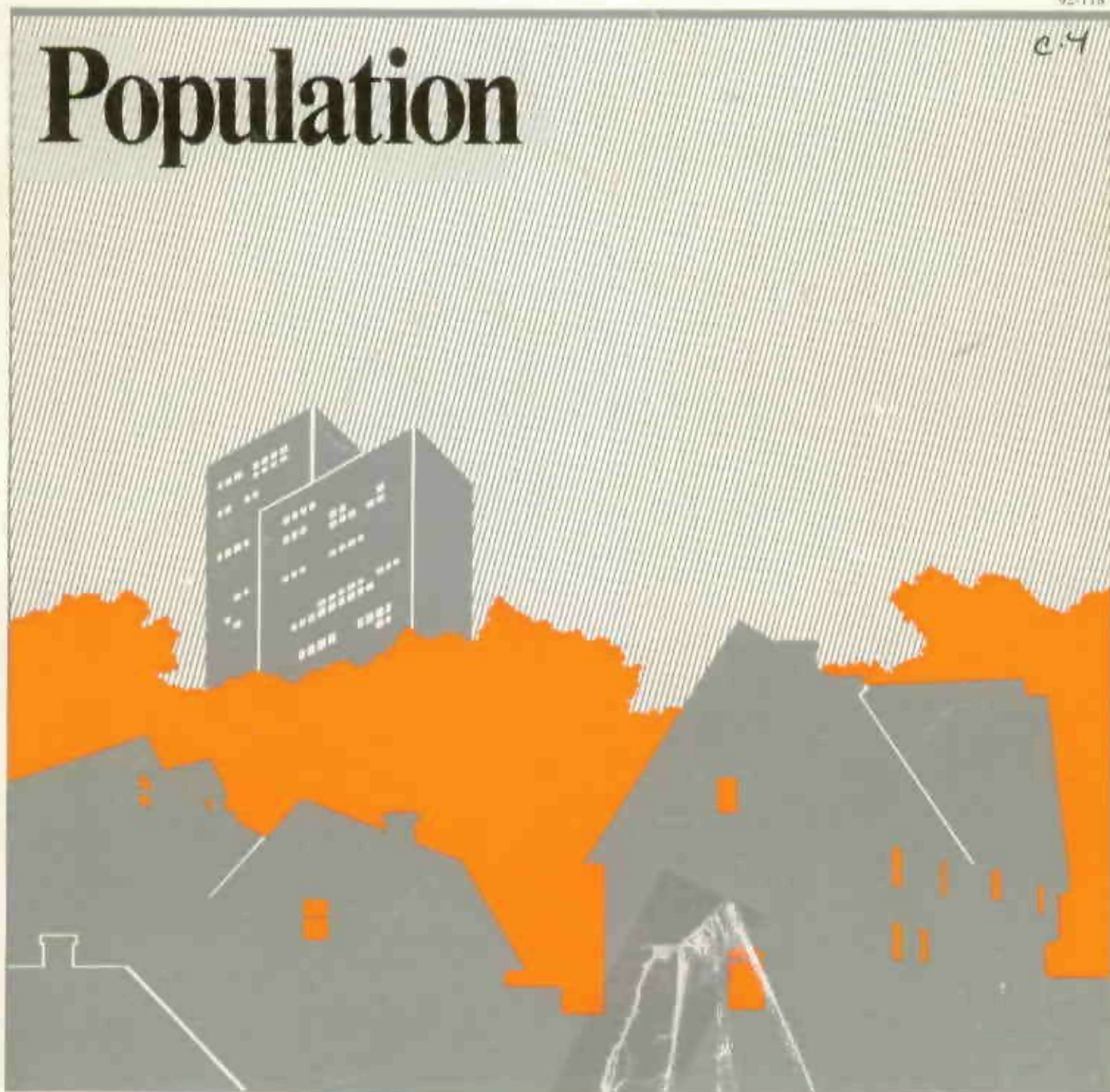

Statistics Canada / Statistique Canada

Canada

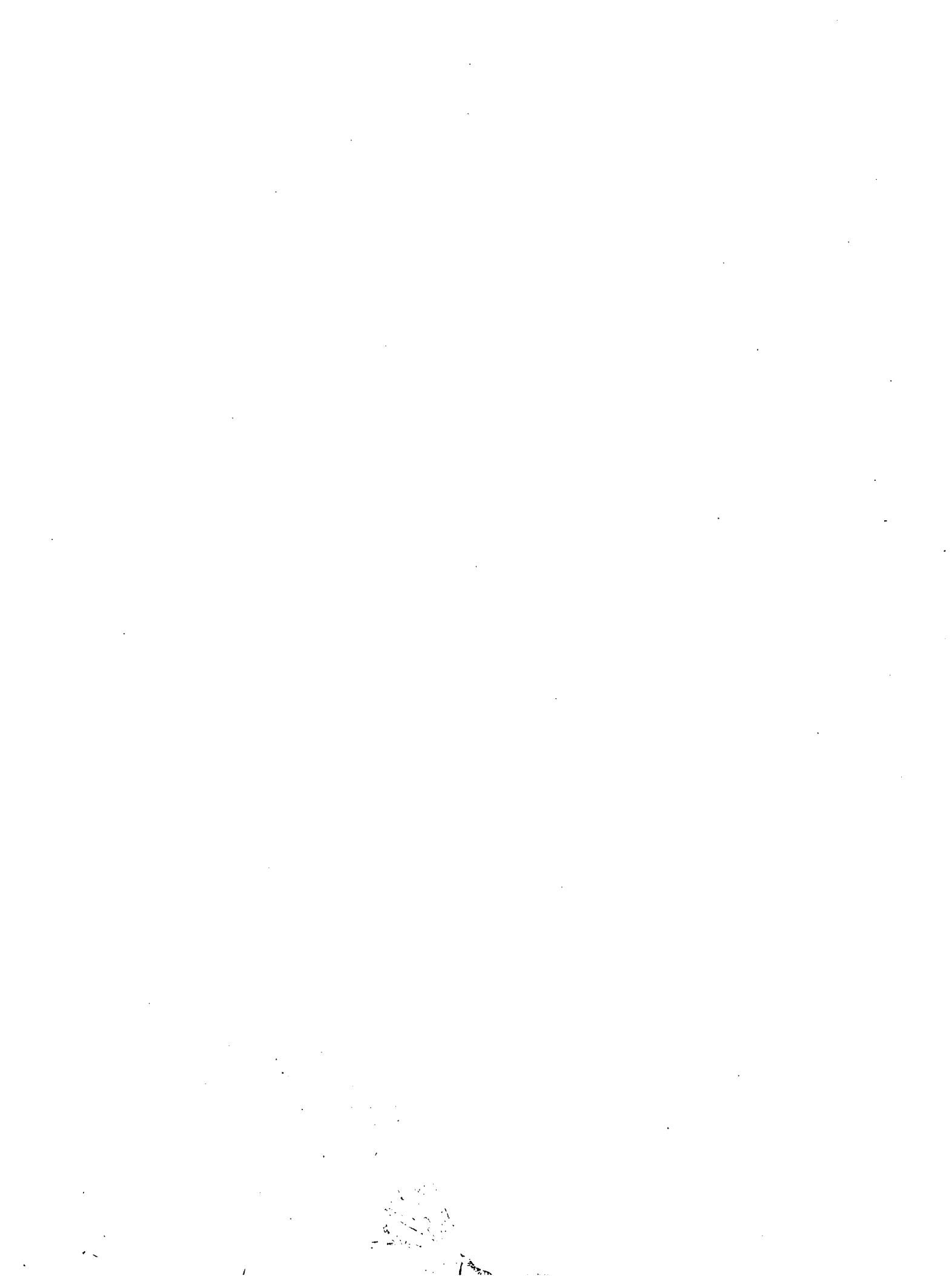

BSSI
7572297

Population and
Dwelling Counts -
Provinces and Territories

Chiffres de population et
des logements -
Provinces et territoires

British
Columbia

Colombie-
Britannique

Population · Population

Published under the authority of the Minister of
Supply and Services Canada

© Minister of Supply and Services Canada, 1987

Extracts from this publication may be reproduced
for individual use without permission provided the
source is fully acknowledged. However, reproduction
of this publication in whole or in part for purposes
of resale or redistribution requires written permission
from the Publishing Services Group, Permissions
Officer, Canadian Government Publishing Centre,
Ottawa, Canada K1A 0S9.

September 1987

Price: Canada, \$36.00
Other Countries, \$37.50

Catalogue 92-118

ISBN 0-660-53464-9

Ottawa

Publication autorisée par le ministre des
Approvisionnement et Services Canada

© Ministre des Approvisionnement et
Services Canada, 1987

Le lecteur peut reproduire sans autorisation
des extraits de cette publication à des fins
d'utilisation personnelle à condition d'indiquer
la source en entier. Toutefois, la reproduction
de cette publication en tout ou en partie à des
fins commerciales ou de redistribution néces-
site l'obtention au préalable d'une autorisation
écrite des Services d'édition, Agent de droit
d'auteur, Centre d'édition du gouvernement du
Canada, Ottawa, Canada K1A 0S9.

Septembre 1987

Prix: Canada, \$36.00
Autres pays, \$37.50

Catalogue 92-118

ISBN 0-660-53464-9

Ottawa



PREFACE

This series is one of three series designed to provide final population counts for the entire country based on the 1986 Census. This series of 12 provincial and territorial publications presents population counts for a variety of subprovincial geographic levels, i.e. census division (county), census subdivision (municipality), census consolidated subdivision, census metropolitan area, census agglomeration and census urban area.

Two other series provide similar data in regional and national presentations for these and other geographic levels such as federal electoral districts, census enumeration areas and unincorporated places. Where data are reported for the same geographic areas in both the provincial and national publications then the national publications generally present only 1986 population counts and population rankings whereas the provincial publications report additional data such as the population, on June 3, 1981, the population change between 1981 and 1986, the number of occupied private dwellings in 1986, as well as the 1986 land area and population density.

Population counts from the Census of Canada reflect a de jure enumeration method that counts persons where they are found on Census Day and then adjusts the count if the particular location is not their usual place of residence.

Population counts reported in these series are unrounded and are based on an enumeration of the total population.

PRÉFACE

La présente série est l'une de trois séries offrant les chiffres définitifs de population du recensement de 1986 pour l'ensemble du pays. Elle contient 12 publications provinciales et territoriales qui donnent les chiffres de population pour divers niveaux géographiques infraprovinciaux, comme la division de recensement (comté), la subdivision de recensement (municipalité), la subdivision de recensement unifiée, la région métropolitaine de recensement, l'agglomération de recensement et la région urbaine de recensement.

Les deux autres séries sont formées de publications régionales et nationales offrant des données semblables pour les mêmes niveaux géographiques et pour d'autres niveaux comme les circonscriptions électorales fédérales, les secteurs de dénombrement du recensement et les localités non constituées. Lorsque les publications provinciales et nationales renferment les données pour les mêmes régions géographiques, les publications nationales ne contiennent généralement que les chiffres de population de 1986 et le classement selon la population, tandis que les publications provinciales comprennent d'autres données comme la population en date du 3 juin 1981, la variation de la population entre 1981 et 1986, le nombre de logements privés occupés en 1986 ainsi que les données de 1986 sur la superficie et la densité de la population.

Les chiffres de population du recensement du Canada sont établis à partir d'une méthode de dénombrement de jure qui consiste à dénombrer les personnes là où elles se trouvent le jour du recensement et, si ce lieu ne correspond pas au lieu habituel de résidence, à corriger les chiffres.

Les chiffres de population présentés dans cette série ne sont pas arrondis et sont fondés sur le dénombrement de l'ensemble de la population.

TABLE OF CONTENTS

TABLE DES MATIÈRES

	Page
GUIDELINES FOR USING THIS PUBLICATION	v
Purpose	v
Organization of the Publication	v
Definitions, Methodology and Special Notes	vii
Geographic and Content Considerations	vii
Symbols	x
1986 Census Products and Services	x

TABLES

Table 1.	Census Subdivisions – Population, Population Rank and Geographic Location, 1986
Table 2.	Census Divisions and Census Subdivisions – Population and Occupied Private Dwellings, 1981 and 1986
Table 3.	Census Subdivisions in Decreasing Population Order, 1986
Table 4.	Census Divisions and Census Subdivisions – Urban and Rural Population, 1986
Table 5.	Census Divisions, Census Consolidated Subdivisions and Census Subdivisions – Population, 1986
Table 6.	Census Divisions – Population and Occupied Private Dwellings, 1981 and 1986
Table 7.	Census Divisions in Decreasing Population Order, 1986
Table 8.	Census Divisions – Population for Urban Size Groups and Rural, 1986

	Page
LIGNES DIRECTRICES POUR L'UTILISATION DE CETTE PUBLICATION	v
But	v
Organisation de la publication	v
Définitions, méthodologie et notes spéciales	vii
Facteurs de géographie et de contenu	vii
Signes conventionnels	x
Produits et services du recensement de 1986	x

TABLEAUX

Tableau 1.	Subdivisions de recensement – Population, rang de la population et localisation géographique, 1986
Tableau 2.	Divisions de recensement et subdivisions de recensement – Population et logements privés occupés, 1981 et 1986
Tableau 3.	Subdivisions de recensement en ordre décroissant de population, 1986
Tableau 4.	Divisions de recensement et subdivisions de recensement – Population urbaine et rurale, 1986
Tableau 5.	Divisions de recensement, subdivisions de recensement unifiées et subdivisions de recensement – Population, 1986
Tableau 6.	Divisions de recensement – Population et logements privés occupés, 1981 et 1986
Tableau 7.	Divisions de recensement en ordre décroissant de population, 1986
Tableau 8.	Divisions de recensement – Population des régions urbaines par groupe de taille et régions rurales, 1986

TABLE OF CONTENTS – Concluded

TABLE DES MATIÈRES – fin

	Page
TABLES	
Table 9. Census Metropolitan Areas, Census Agglomerations, Primary Census Metropolitan Areas and Primary Census Agglomerations – Population and Population Rank, 1986	
Table 10. Census Metropolitan Areas and Census Agglomerations With Primary Census Metropolitan Areas, Primary Census Agglomerations and Component Census Subdivisions – Population and Occupied Private Dwellings, 1981 and 1986	
Table 11. Census Metropolitan Areas and Census Agglomerations, Urbanized Core and Fringe With Primary Census Metropolitan Areas, Primary Census Agglomerations and Urban Areas – Population, 1986	
Table 12. Urban Areas – Population and Occupied Private Dwellings, 1981 and 1986	
Table 13. Urban Areas in Decreasing Population Order, 1986	
Table 14. Urban Areas With Census Subdivisions – Population, 1986	

	Page
TABLEAUX	
Tableau 9. Régions métropolitaines de recensement, agglomérations de recensement, régions métropolitaines de recensement primaires et agglomérations de recensement primaires – Population et rang de la population, 1986	
Tableau 10. Régions métropolitaines de recensement et agglomérations de recensement avec régions métropolitaines de recensement primaires, agglomérations de recensement primaires et subdivisions de recensement composantes – Population et logements privés occupés, 1981 et 1986	
Tableau 11. Régions métropolitaines de recensement et agglomérations de recensement, noyau urbanisé et banlieue avec régions métropolitaines de recensement primaires, agglomérations de recensement primaires et régions urbaines – Population, 1986	
Tableau 12. Régions urbaines – Population et logements privés occupés, 1981 et 1986	
Tableau 13. Régions urbaines en ordre décroissant de population, 1986	
Tableau 14. Régions urbaines avec subdivisions de recensement – Population, 1986	

Reference Material in English

DEFINITIONS	xv
DATA QUALITY	xix
SPECIAL NOTES	xx
REGIONAL OFFICE ADDRESSES	xlV

Documents de référence en français

DÉFINITIONS	xxxii
QUALITÉ DES DONNÉES	xxxv
NOTES SPÉCIALES	xxxvii
ADRESSES DES BUREAUX RÉGIONAUX	xl.vii

GUIDELINES FOR USING THIS PUBLICATION

Purpose

This publication is one of 12 provincial and territorial publications (Catalogue Nos. 92-109 to 92-120) that together provide population counts for the entire country. This publication provides final population counts from the 1986 Census of Canada for census divisions (CDs), census subdivisions (CSDs), census consolidated subdivisions (CCSs), census metropolitan areas (CMAs), census agglomerations (CAs) and urban areas.

Users of this publication may be particularly interested in reference maps showing the names, limits and locations of CDs, CSDs, CMAs and CAs. They are available in two reference map publications (Catalogue Nos. 99-115 and 99-116).

Organization of the Publication

The tables in this publication fall into four groups. Tables 1 to 5 report data for census subdivisions, the general term applying to municipalities, Indian reserves, Indian settlements and unorganized territories. Tables 6 to 8 report data for census divisions, the general term applying to counties, regional municipalities or regional districts, etc. Census metropolitan areas and census agglomerations, which are generally defined as the main labour market area of large urban areas, are reported in Tables 9 to 11; finally, Tables 12 to 14 report data for urban areas as defined by the census. In the Northwest Territories and Yukon Territory, some tables do not appear because the relevant geographic area does not occur in the territory or the table is otherwise not applicable.

Table Descriptions

Below is a brief description of the tables presented in the publication. Detailed definitions of the geographic areas are described in the "Definitions" section at the end of the publication.

LIGNES DIRECTRICES POUR L'UTILISATION DE CETTE PUBLICATION

But

Cet ouvrage est l'une de 12 publications provinciales et territoriales (nos 92-109 à 92-120 au catalogue) qui, ensemble, donnent les chiffres de population pour tout le pays. La présente publication contient les chiffres définitifs de population du recensement du Canada de 1986 pour les divisions de recensement (DR), les subdivisions de recensement (SDR), les subdivisions de recensement unifiées (SRU), les régions métropolitaines de recensement (RMR), les agglomérations de recensement (AR) et les régions urbaines.

Les utilisateurs de la présente publication pourraient être intéressés à consulter les cartes de référence indiquant le nom, les limites et le lieu des DR, des SDR, des RMR et des AR. Ces cartes de référence sont publiées dans deux publications (nos 99-115 et 99-116 au catalogue).

Organisation de la publication

Les tableaux de la présente publication sont divisés en quatre groupes. Les tableaux 1 à 5 présentent les données pour les subdivisions de recensement, terme général s'appliquant aux municipalités, aux réserves indiennes, aux établissements indiens et aux territoires non organisés. Les tableaux 6 à 8 comprennent les données sur les divisions de recensement, terme général s'appliquant aux comtés, aux municipalités régionales ou aux districts régionaux, etc. Les données sur les régions métropolitaines de recensement et les agglomérations de recensement qui représentent généralement les principales zones du marché du travail des grandes régions urbaines figurent aux tableaux 9 à 11. Enfin, les tableaux 12 à 14 contiennent les données sur les régions urbaines selon la définition utilisée pour le recensement. Dans le cas des Territoires du Nord-Ouest et du Yukon, certains tableaux ne sont pas publiés parce que la région géographique visée n'existe pas dans le territoire ou que, pour toute autre raison, le tableau n'est pas pertinent.

Description des tableaux

Vous trouverez ci-dessous une brève description des tableaux contenus dans la présente publication. Des définitions plus détaillées des régions géographiques sont offertes dans la section "Définitions" à la fin de l'ouvrage.

Table 1 is an alphabetical index of all CSDs in the province that permits users to look up a CSD, determine the 1986 population and rank and identify its location vis-à-vis other geographic areas reported in this publication.

Table 2 reports all census divisions and their constituent CSDs in alphabetical order and in addition to the 1986 population, other data such as comparable 1981 population, 1981 to 1986 percentage population change, population density and the number of occupied private dwellings are reported. Aggregated totals for CDs, the province or territory and Canada are also shown.

Table 3 reports all CSDs ranked in descending order according to their population and **Table 4** reports the total, rural and urban population of each CSD and CD.

Table 5 presents, for the first time, all CDs and their constituent census consolidated subdivisions and census subdivisions in alphabetical order, showing 1986 population counts.

The data presented in **Table 6** are similar to those of **Table 2** except that only CD data are included. **Table 7** reports all CDs ranked in descending order according to their population.

Table 8 reports population counts for urban size groups and rural areas by census division in alphabetical order. Users may note that some size group values vary from those reported in previous censuses. This change has been implemented in order to introduce more consistency with those population ranges used elsewhere in census products and also permit a balanced distribution of urban areas and size group class widths. Those users conducting historical research who wish to obtain these data for the size groups used in previous censuses should contact the nearest Statistics Canada Regional Office.

Urban population is assigned to urban size groups on the basis of the total population of each urban area. An urban area may fall in more than one census division. In **Table 8**, the population for each size group is based on the total population of each urban area in the census division. For example: urban area "x" with a population of 534,800 falls in census divisions "a" and "b". The population of that part of the urban area in census division "a" is

Le **tableau 1** est un index alphabétique de toutes les SDR de la province qui permet à l'utilisateur de trouver une SDR, d'obtenir le chiffre de population de 1986 et son rang et de déterminer le lieu de la SDR par rapport aux autres régions géographiques visées par la publication.

Le **tableau 2** dresse la liste de toutes les divisions de recensement et de leurs SDR constituantes en ordre alphabétique et offre, en plus des chiffres de population de 1986, d'autres données comme les chiffres de population correspondants pour 1981, la variation en pourcentage de la population entre 1981 et 1986, la densité de la population et le nombre de logements privés occupés. Le tableau indique également les totaux agrégés pour les DR, la province ou le territoire et le Canada.

Le **tableau 3** donne le classement en ordre décroissant de toutes les SDR selon le chiffre de population, et le **tableau 4** indique la population totale, rurale et urbaine de chaque SDR et DR.

Pour la première fois, le **tableau 5** énumère en ordre alphabétique toutes les DR et leurs subdivisions de recensement unifiées et subdivisions de recensement constituantes, accompagnées des chiffres de population de 1986.

Les données du **tableau 6** sont semblables à celles du **tableau 2**, sauf qu'elles ne visent que les DR. Le **tableau 7** donne le classement en ordre décroissant de toutes les DR selon le chiffre de population.

Le **tableau 8** présente les chiffres de population pour chacune des régions urbaines par groupe de taille et des régions rurales, selon les divisions de recensement classées par ordre alphabétique. Les utilisateurs remarqueront que certains groupes de taille varient par rapport à ceux des recensements antérieurs. On a apporté ce changement afin que les tranches de population soient plus conformes à celles utilisées dans d'autres produits du recensement et que les régions urbaines et les groupes de taille soient répartis de façon équilibrée. Les utilisateurs qui réalisent des études chronologiques et qui désirent obtenir les données pour les groupes de taille utilisés aux recensements antérieurs doivent communiquer avec le bureau régional de Statistique Canada le plus proche.

La population urbaine est attribuée aux régions urbaines par groupe de taille selon la population totale de chacune des régions urbaines. Une région urbaine peut chevaucher les limites de plus d'une division de recensement. Au **tableau 8**, la population de chaque groupe de taille est fondée sur la population totale de chaque région urbaine faisant partie de la division de recensement. Par exemple, la région urbaine "x" qui compte 534,800

496,700 and in census division "b" is 38,100. Nevertheless, these populations are reported in the size group "500,000 and over" for both census divisions "a" and "b"

Table 9 presents population counts for CMAs, CAs, PCMAs and PCAs whereas **Table 10** presents population counts and additional data and includes the component CSDs. Both tables are presented in alphabetical order.

In **Table 11** population counts are reported for all CMAs/CAs and PCMAs/PCAs and their parts. Each urban area that forms an urbanized core or fringe is also identified.

Tables 12 and 13 report data for each census urban area, the former table is in alphabetical order while the latter table is in descending order according to their population.

Table 14 reports urban areas in alphabetical order, identifies those CSDs that are found, in whole or in part, within each urban area and indicates for each CSD the urban and CSD population counts.

Definitions, Methodology and Special Notes

Additional reference material, such as detailed definitions of terms and explanations of data quality, etc., may be found at the end of this publication immediately following the tables. This information is presented separately in English and French sections for easier use.

Geographic and Content Considerations

Users should be aware that census geostatistical areas are subject to change from one census to the next. Therefore, when using data from two or more censuses, the user must be aware of, and take into consideration, any changes to the geographic limits of the areas being compared. To assist users in this comparison, population counts of the 1981 Census are included in this publication and they have been adjusted, where necessary, to account for 1981 to 1986 intercensal boundary changes.

habitants fait partie des divisions de recensement "a" et "b". La population de la partie de la région urbaine appartenant à la division de recensement "a" s'élève à 496,700, et celle appartenant à la division de recensement "b", à 38,100. Néanmoins, la population est déclarée au groupe de taille de "500,000 habitants et plus" pour chacune des divisions de recensement, soit pour "a" et "b".

Le **tableau 9** renferme les chiffres de population pour les RMR, les AR, les RMRP et les ARP, tandis que le **tableau 10** contient, en plus des chiffres de population, des données supplémentaires et vise également les SDR constituantes. Les données des deux tableaux sont présentées en ordre alphabétique.

Le **tableau 11** indique les chiffres de population pour toutes les RMR/AR, les RMRP/ARP et leurs composantes. Chaque région urbaine qui forme un noyau urbanisé ou une banlieue est également indiquée.

Les **tableaux 12 et 13** présentent des données sur chacune des régions urbaines de recensement; les données du premier tableau sont classées en ordre alphabétique, et celles du second tableau, en ordre décroissant selon le chiffre de population.

Le **tableau 14** énumère les régions urbaines en ordre alphabétique, indique les SDR qui font entièrement ou partiellement partie de chaque région urbaine et donne les chiffres de population urbaine et SDR pour chaque SDR.

Définitions, méthodologie et notes spéciales

Vous trouverez d'autres données de référence, comme la définition détaillée des termes et des précisions sur la qualité des données, etc., à la fin de la publication, immédiatement après les tableaux. Ces renseignements sont présentés dans des sections française et anglaise distinctes, ce qui en facilite la consultation.

Facteurs de géographie et de contenu

Les utilisateurs doivent être conscients du fait que les unités géostatistiques du recensement peuvent varier d'un recensement à l'autre. Par conséquent, celui qui utilise des données provenant de deux ou plusieurs recensements doit être au courant et tenir compte du fait que les limites géographiques des secteurs qu'il compare peuvent avoir été modifiées. Pour faciliter la comparaison, les chiffres de population du recensement de 1981 ont été inclus dans cette publication, et ils ont été

Population counts from the 1981 Census that have been subject to such adjustment are identified and footnoted.

All data reported for census subdivisions are based on the boundaries in effect on January 1, 1986 provided that the information and documentation regarding these boundaries were in the hands of the census by March 1, 1986. Where information was not received or was received after March 1, 1986, the name, status and/or limits of census subdivisions may not correspond to those recognized by provincial authorities.

In the case of intercensal changes to CSDs, detailed descriptions of such changes may be found in the two publications Changes to Municipal Boundaries, Status and Names (Catalogue No. 12-201, annual) and Standard Geographical Classification, 1986, Volume III (Catalogue No. 12-573, occasional). The former provides annual summaries of changes while the latter contains a five-year intercensal summary.

Following the 1981 Census, several errors were detected in population counts reported. Where this occurred, the 1981 counts reported in these publications have been adjusted accordingly. Users wishing additional information in this regard should contact the Geography Division of Statistics Canada.

All land area measurements apply to the limits in effect on January 1, 1986, the geographic reference date for the 1986 Census of Canada. The map scales used to measure land area vary greatly and land areas are measured using a digital planimeter and exclude, as much as possible, large bodies of water. The Census of Canada provides unofficial land area measurements only in order to calculate population density data. Official land area measurements for Canada, the provinces and territories are available from Energy, Mines and Resources Canada, Surveys and Mapping Branch.

Some Indian reserves and Indian settlements were incompletely enumerated (see "Special Notes"). These Indian reserves and settlements are identified wherever they occur.

ajustés, au besoin, pour tenir compte des changements de limites entre le recensement de 1981 et celui de 1986. Les chiffres de population du recensement de 1981 qui ont été ainsi ajustés sont identifiés et font l'objet d'une note en bas de page.

Toutes les données sur les subdivisions de recensement sont fondées sur les limites en vigueur au 1^{er} janvier 1986, si les renseignements et les documents relatifs à ces limites ont été remis aux responsables du recensement avant le 1^{er} mars 1986. Si les responsables n'ont pas reçu ces renseignements, ou les ont obtenus après le 1^{er} mars 1986, il se pourrait que le nom, le statut et (ou) les limites des subdivisions de recensement ne soient pas les mêmes que ceux reconnus par les autorités provinciales.

En ce qui concerne les changements intercensitaires apportés aux SDR, vous trouverez des descriptions détaillées dans les deux publications intitulées Changements de limites, de statut et de nom des municipalités (n° 12-201 au catalogue, annuel) et Classification géographique type, 1986, volume III (n° 12-573 au catalogue, hors série). La première présente des résumés annuels des changements, tandis que la deuxième offre un résumé intercensitaire sur cinq ans.

Après le recensement de 1981, plusieurs erreurs ont été décelées dans les chiffres de population déclarés. Dans de tels cas, les chiffres de 1981 figurant dans la présente publication ont été ajustés en conséquence. Les utilisateurs qui désirent de plus amples renseignements à ce sujet doivent communiquer avec la Division de la géographie de Statistique Canada.

Toutes les mesures de superficie s'appliquent aux limites en vigueur au 1^{er} janvier 1986, soit la date de référence géographique pour le recensement de 1986. Les échelles des cartes utilisées pour mesurer la superficie varient grandement, et les surfaces sont mesurées à l'aide d'un planimètre digital et ne tiennent pas compte, dans la mesure du possible, des grandes étendues d'eau. Les mesures non officielles de la superficie que fournit le recensement du Canada ne servent qu'à calculer les données sur la densité de la population. Les mesures officielles de la superficie du Canada, des provinces et des territoires sont établies par la Direction des levés et de la cartographie, Énergie, Mines et Ressources Canada.

Certaines réserves indiennes et établissements indiens ont été partiellement dénombrés (voir "Notes spéciales"). Ces réserves et ces établissements sont signalés partout où ils figurent dans la publication.

Dwelling counts in this publication refer to all private dwellings in Canada occupied by usual residents, and by temporary and/or foreign residents. The population counts refer to residents of Canada, living as usual or temporary residents in private or collective dwellings, and they include Canadians residing in a foreign country at the time of the census. Population counts exclude foreign residents living in Canada. Because of these differences, users are cautioned not to interpret the population shown in this publication as the population actually living in the dwellings reported.

Urban areas are defined prior to the census and are based on the population from the 1981 Census. Therefore, in some instances, urban areas experiencing population declines between 1981 and 1986 may have a population of less than 1,000 in 1986.

National and provincial population ranks are reported in many tables and are included to help users put the population of a geographic area into context vis-à-vis other areas in the province, territory or Canada as a whole. The text table below permits users to see the total number of areas being ranked.

In some cases, CMAs, CAs and urban areas cross provincial boundaries. Where this occurs, the provincial rank reported is based on only that population in the province concerned.

Les chiffres des logements publiés dans la présente publication se rapportent à tous les logements privés au Canada occupés par des résidents habituels ainsi que par des résidents temporaires et (ou) étrangers. Les chiffres de population correspondent aux résidents du Canada, qu'ils soient résidents habituels ou temporaires dans des logements privés ou collectifs, et ils comprennent les Canadiens vivant à l'étranger au moment du recensement. Les chiffres de population ne comprennent pas les résidents étrangers vivant au Canada. Étant donné ces différences, on déconseille aux utilisateurs d'interpréter les chiffres de population comme étant les chiffres de la population vivant dans les logements déclarés.

Les régions urbaines sont définies avant le recensement et sont fondées sur la population dénombrée au recensement de 1981. Par conséquent, il se peut que, dans certains cas, les régions urbaines où la population a diminué entre 1981 et 1986 comptent moins de 1,000 habitants en 1986.

Les rangs selon la population à l'échelle nationale, provinciale ou territoriale sont indiqués dans de nombreux tableaux, ce qui permet aux utilisateurs de comparer la population d'une région géographique à celle des autres régions de la province, du territoire ou de l'ensemble du Canada. Le tableau descriptif ci-dessous indique aux utilisateurs le nombre total de régions figurant au classement.

Dans certains cas, les RMR, les AR et les régions urbaines chevauchent les limites de deux provinces. Dans de tels cas, le classement de la population n'est fondé que sur la population de la province concernée.

Census Geostatistical Areas by Province and Territory, 1986 Census

Unités géostatistiques de recensement par province et territoire, recensement de 1986

	Total	New-found-land - Terre-Neuve	Prince Edward Island - Île-du-Prince-Édouard	Nova Scotia - Nouvelle-Écosse	New Brunswick - Nouveau-Brunswick	Quebec - Québec	Ontario	Manitoba	Saskatchewan	Alberta	British Columbia - Colombie-Britannique	Yukon Territory - Yukon	Northwest Territories - Territoires du Nord-Ouest
Census division - Division de recensement	266	10	3	18	15	76	49	23	18	19	29	1	5
Census subdivision - Subdivision de recensement	6,009	401	123	118	284	1,668	956	293	942	432	686	34	72
Census metropolitan area - Région métropolitaine de recensement	25	1	-	1	1	6*	10*	1	2	2	2	-	-
Census agglomeration - Agglomération de recensement	114	5	2	3	5*	30*	32*	5*	7*	7*	22	1	-
Urban area - Région urbaine	940	57	7	39	39*	242*	252*	41*	69*	100*	92	1	6

* CMA/CAs and urban areas crossing provincial limits are counted in both provinces. - Les RMR/AR et les régions urbaines qui chevauchent les limites de deux provinces sont comptées dans les deux.

Symbols

The following standard symbols are used in Statistics Canada publications:

- .. figures not available
- ... figures not appropriate or not applicable
- nil or zero
- amount too small to be expressed

1986 Census Products and Services

Overview

The 1986 Census product line is designed to serve the diverse needs of our users. Using as a base the most demanded publications of past censuses, a full series of data, reference and analytical publications will be offered.

For the first time in 1986, a semi-custom product service will be available. This service allows users to choose from a selection of popular tables that feature most census characteristics such as age, sex, ethnic origin, occupation, etc., and identify their own specific geographic area of interest.

Custom data products remain our speciality. Customers may define their own parameters on data characteristics and geography (including user-defined areas) with the help of professional data consultants and systems people who are available to assist users in unravelling the technicalities of the census data base. Let Statistics Canada help you decide which product best suits your needs.

Further details on the products and services available from the census are contained in the 1986 Census Products and Services, Preliminary Edition (Catalogue No. 99-102E). A more comprehensive description of products will be produced in early 1988 in the Final Edition (Catalogue No. 99-103E).

Signes conventionnels

Les signes conventionnels suivants sont employés uniformément dans les publications de Statistique Canada:

- .. nombres non disponibles
- ... n'ayant pas lieu de figurer
- néant ou zéro
- nombres infimes

Produits et services du recensement de 1986

Aperçu

La gamme des produits du recensement de 1986 doit répondre aux besoins variés de nos utilisateurs. En fonction des publications les plus populaires des derniers recensements, nous offrirons une série complète de données, de documents de référence et d'ouvrages analytiques.

Pour la première fois, nous offrirons en 1986 un service de produits semi-personnalisés. Ce service permet aux utilisateurs de choisir parmi des tableaux populaires contenant la plupart des caractéristiques du recensement, comme l'âge, le sexe, l'origine ethnique, la profession, etc., et de déterminer la région géographique qui les intéresse.

Les produits de données personnalisés demeurent notre spécialité. Les clients peuvent définir leurs propres paramètres relatifs aux caractéristiques et aux régions géographiques visées par les données (y compris les régions déterminées par l'utilisateur), de concert avec les conseillers en données professionnels et les analystes de systèmes qui sont à leur disposition pour les aider à éclaircir les aspects techniques de la base de données du recensement. Laissez Statistique Canada vous aider à déterminer le produit qui répond le mieux à vos besoins.

Vous trouverez des renseignements supplémentaires sur les produits et services du recensement dans la publication Produits et services du recensement de 1986, version préliminaire (n° 99-102F au catalogue). La version définitive (n° 99-103F au catalogue), qui sera diffusée au début de l'année 1988, contiendra une description plus exhaustive des produits offerts.

Reference Products

Users who may require assistance in the understanding and interpretation of the data should refer to the 1986 Census Dictionary (Catalogue No. 99-101E). This publication provides a range of definitions for all variables and terms used in the 1986 Census data products.

Users should contact their nearest Statistics Canada Regional Office for details. Addresses and telephone numbers appear on the last page of this publication.

Produits de référence

Les utilisateurs qui auraient besoin d'aide pour comprendre et interpréter les données peuvent consulter le Dictionnaire du recensement de 1986 (n° 99-101F au catalogue). Cette publication offre une définition de toutes les variables et de tous les termes utilisés dans les produits de données du recensement de 1986.

Pour obtenir de plus amples renseignements, les utilisateurs n'ont qu'à communiquer avec le bureau régional de Statistique Canada le plus près. Les adresses et numéros de téléphone des bureaux régionaux figurent à la dernière page de cette publication.

TABLES

-

TABLEAUX

TABLE 1: Census Subdivisions – Population, Population Rank and Geographic Location, 1986

TABLEAU 1: Subdivisions de recensement – Population, rang de la population et localisation géographique, 1986

Table 1. - Tableau 1.

Census Subdivisions - Population, Population Rank and Geographic Location, 1986

Subdivisions de recensement - Population, rang de la population et localisation géographique, 1986

(Based on 100% data - Basé sur les données intégrales)

No.	Census Subdivision - Subdivision de recensement	CSD Type - Genre de SDR	Population	Population Rank - Rang de la population		Census Consolidated Subdivision - Subdivision de recensement unifiée
				Provincial	National	
British Columbia - Colombie-Britannique						
1	Abbotsford	DM	14,496	38	232	Abbotsford
2	Agats Meadow 8	R	-	516	5621	Cariboo, Subd. C
3	Ahahswinis 1	R	85	325	5102	Alberni-Clayoquot, Subd. A
4	Ahaminagus 12	R	131	294	4941	Comox-Strathcona, Subd. D
5	Aitchelitch 9	R	23	405	5387	Fraser-Cheam, Subd. B
6	Aiyansh 1	R	-	516	5621	Kitimat-Stikine, Subd. A
7	Alberni 2	RD	-	516	5621	Alberni-Clayoquot, Subd. A
8	Alberni-Clayoquot, Subd. A	SRD	7,475	76	461	Alberni-Clayoquot, Subd. A
9	Alberni-Clayoquot, Subd. B	SRD	676	203	3155	Alberni-Clayoquot, Subd. B
10	Alert Bay	VL	679	202	3143	Mount Waddington, Subd. A
11	Alert Bay 1	R	118	301	4988	Mount Waddington, Subd. A
12	Alert Bay 1A	R	508	217	3641	Mount Waddington, Subd. A
13	Alexandria 1	R	21	412	5397	Cariboo, Subd. A
14	Alexandria 3	R	31	385	5333	Cariboo, Subd. A
15	Alexandria 3A	R	-	516	5621	Cariboo, Subd. A
16	Alexis Creek 6	R	13	433	5451	Cariboo, Subd. C
17	Alexis Creek 14	R	15	427	5434	Cariboo, Subd. C
18	Alexis Creek 16	R	-	516	5621	Cariboo, Subd. C
19	Alexis Creek 17	R	-	516	5621	Cariboo, Subd. C
20	Alexis Creek 21	R	2	496	5583	Cariboo, Subd. C
21	Alexis Creek 24	R	-	516	5621	Cariboo, Subd. C
22	Alexis Creek 25	R	-	516	5621	Cariboo, Subd. C
23	Alexis Creek 34	R	4	485	5559	Cariboo, Subd. C
24	Alexis 9	R	12	436	5458	Okanagan-Similkameen, Subd. B
25	Alkali Lake 1 ¶	R	..	516	5621	Cariboo, Subd. B
26	Anacla 12	R	91	320	5075	Alberni-Clayoquot, Subd. B
27	Anahim's Flat 1	R	499	218	3682	Cariboo, Subd. C
28	Anahim's Meadow 2	R	1	506	5603	Cariboo, Subd. C
29	Anahim's Meadow 2A	R	28	396	5353	Cariboo, Subd. C
30	Andy Cahoose Meadow 16 ¶	R	..	516	5621	Cariboo, Subd. C
31	Armstrong	VL	2,706	132	1167	Spallumcheen
32	Ashcroft	C	1,914	151	1510	Thompson-Nicola, Subd. D
33	Ashcroft 4	R	33	382	5328	Thompson-Nicola, Subd. D
34	Ashnola 10	R	31	385	5333	Okanagan-Similkameen, Subd. B
35	Aupe 6	R	-	516	5621	Comox-Strathcona, Subd. A
36	Aupe 6A	R	-	516	5621	Comox-Strathcona, Subd. A
37	Ayawwis 15	R	1	506	5603	Fraser-Cheam, Subd. A
38	Babine 6	R	80	329	5116	Bulkley-Nechako, Subd. B
39	Babine 17	R	-	516	5621	Kitimat-Stikine, Subd. B
40	Babine 25	R	97	312	5057	Bulkley-Nechako, Subd. B
41	Baezaeko River 25 ¶	R	..	516	5621	Cariboo, Subd. A
42	Baezaeko River 26	R	-	516	5621	Cariboo, Subd. A
43	Baptiste Meadow 2	R	-	516	5621	Cariboo, Subd. C
44	Barnston Island 3	R	23	405	5387	Greater Vancouver, Subd. A
45	Basque 18	R	5	477	5543	Thompson-Nicola, Subd. D
46	Becher Bay 1 ¶	R	..	516	5621	Capital, Subd. B
47	Becher Bay 2 ¶	R	..	516	5621	Capital, Subd. B
48	Belcarra	VL	549	214	3515	Greater Vancouver, Subd. A

¶ - Incompletely enumerated Indian reserve or Indian settlement (see Special Notes). - Réserve indienne ou établissement indien partiellement dénombré (voir Notes spéciales).

Table 1. - Tableau 1.

Census Subdivisions - Population, Population Rank and Geographic Location, 1986

Subdivisions de recensement - Population, rang de la population et localisation géographique, 1986

(Based on 100% data - Basé sur les données intégrales)

Census Division Division de recensement	Primary Census Metropolitan Area or Primary Census Agglomeration Région métropolitaine de recensement primaire ou agglomération de recensement primaire	Census Metropolitan Area or Census Agglomeration Région métropolitaine de recensement ou agglomération de recensement	Urban Area Région urbaine	No.
Central Fraser Valley Regional District		Matsqui	Matsqui	1
Cariboo Regional District				2
Alberni-Clayoquot Regional District		Port Alberni	Port Alberni	3
Comox-Strathcona Regional District				4
Fraser-Cheam Regional District		Chilliwack		5
Kitimat-Stikine Regional District				6
Alberni-Clayoquot Regional District		Port Alberni		7
Alberni-Clayoquot Regional District		Port Alberni	Port Alberni	8
Alberni-Clayoquot Regional District				9
Mount Waddington Regional District				10
Mount Waddington Regional District				11
Mount Waddington Regional District				12
Cariboo Regional District		Quesnel		13
Cariboo Regional District		Quesnel		14
Cariboo Regional District		Quesnel		15
Cariboo Regional District				16
Cariboo Regional District				17
Cariboo Regional District				18
Cariboo Regional District				19
Cariboo Regional District				20
Cariboo Regional District				21
Cariboo Regional District				22
Cariboo Regional District				23
Okanagan-Similkameen Regional District				24
Cariboo Regional District		Williams Lake		25
Alberni-Clayoquot Regional District				26
Cariboo Regional District				27
Cariboo Regional District				28
Cariboo Regional District				29
Cariboo Regional District				30
North Okanagan Regional District			Armstrong	31
Thompson-Nicola Regional District			Ashcroft	32
Thompson-Nicola Regional District				33
Okanagan-Similkameen Regional District				34
Comox-Strathcona Regional District				35
Comox-Strathcona Regional District				36
Fraser-Cheam Regional District				37
Bulkley-Nechako Regional District				38
Kitimat-Stikine Regional District				39
Bulkley-Nechako Regional District				40
Cariboo Regional District		Quesnel		41
Cariboo Regional District		Quesnel		42
Cariboo Regional District				43
Greater Vancouver Regional District	Vancouver (Primary - Primaire)	Vancouver (Consolidated - Unifiée)		44
Thompson-Nicola Regional District				45
Capital Regional District	Victoria (Primary - Primaire)	Victoria (Consolidated - Unifiée)		46
Capital Regional District	Victoria (Primary - Primaire)	Victoria (Consolidated - Unifiée)		47
Greater Vancouver Regional District	Vancouver (Primary - Primaire)	Vancouver (Consolidated - Unifiée)		48

Table 1. (Continued) - Tableau 1. (suite)

Census Subdivisions - Population, Population Rank and Geographic Location, 1986

Subdivisions de recensement - Population, rang de la population et localisation géographique, 1986

(Based on 100% data - Basé sur les données intégrales)

No.	Census Subdivision - Subdivision de recensement	CSD Type - Genre de SDR	Population	Population Rank - Rang de la population		Census Consolidated Subdivision - Subdivision de recensement unifiée
				Provincial	National	
1	Bella Bella 1	R	875	187	2686	Central Coast, Subd. A
2	Bella Coola 1	R	583	211	3400	Central Coast, Subd. A
3	Betty Creek 18	R	-	516	5621	Cariboo, Subd. C
4	Blackwater Meadow 11	R	-	516	5621	Cariboo, Subd. C
5	Blind Creek 6	R	19	419	5412	Okanagan-Similkameen, Subd. B
6	Blueberry River 205	R	118	301	4988	Peace River-Liard, Subd. B
7	Bonaparte 3	R	127	295	4953	Thompson-Nicola, Subd. D
8	Boothroyd (Part) 8A	R	-	516	5621	Fraser-Cheam, Subd. A
9	Boothroyd (Part) 8A	R	-	516	5621	Thompson-Nicola, Subd. D
10	Boothroyd 5A	R	-	516	5621	Fraser-Cheam, Subd. A
11	Boston Bar 1A	R	-	516	5621	Fraser-Cheam, Subd. A
12	Bridge River 1 ¶	R	-	516	5621	Squamish-Lillooet, Subd. A
13	Bucktum 4	R	-	516	5621	Fraser-Cheam, Subd. A
14	Bulkley River 19	R	-	516	5621	Kitimat-Stikine, Subd. B
15	Bulkley-Nechako, Subd. A	SRD	6,749	82	506	Bulkley-Nechako, Subd. A
16	Bulkley-Nechako, Subd. B	SRD	5,766	90	587	Bulkley-Nechako, Subd. B
17	Bulkley-Nechako, Subd. C	SRD	3,994	104	825	Bulkley-Nechako, Subd. C
18	Bummers Flat 6	R	-	516	5621	East Kootenay, Subd. B
19	Burnaby	DM	145,161	3	22	Burnaby
20	Burns Lake	VL	1,723	150	1644	Bulkley-Nechako, Subd. C
21	Burns Lake 18	R	23	405	5387	Bulkley-Nechako, Subd. C
22	Burrard Inlet 3	R	97	312	5057	Greater Vancouver, Subd. A
23	Cache Creek	VL	1,147	181	2215	Thompson-Nicola, Subd. D
24	Cahoose 8	R	-	516	5621	Cariboo, Subd. C
25	Cahoose 10	R	-	516	5621	Cariboo, Subd. C
26	Cahoose 12	R	-	516	5621	Cariboo, Subd. C
27	Cameron Bar 13	R	-	516	5621	Thompson-Nicola, Subd. D
28	Campbell River	DM	16,986	31	199	Comox-Strathcona, Subd. B
29	Campbell River 11	R	123	297	4967	Comox-Strathcona, Subd. B
30	Canim Lake 1	R	246	259	4551	Cariboo, Subd. B
31	Canim Lake 2	R	23	405	5387	Cariboo, Subd. B
32	Canim Lake 4	R	1	506	5603	Cariboo, Subd. B
33	Canoe Creek 1 ¶	R	-	516	5621	Thompson-Nicola, Subd. D
34	Canoe Creek 2	R	27	397	5361	Thompson-Nicola, Subd. D
35	Canoe Creek 3	R	4	485	5559	Cariboo, Subd. B
36	Cape Mudge 10	R	148	288	4888	Comox-Strathcona, Subd. A
37	Capilano 5	R	1,731	159	1637	Greater Vancouver, Subd. A
38	Capital, Subd. A	SRD	9,046	61	382	Capital, Subd. A
39	Capital, Subd. B	SRD	20,096	26	171	Capital, Subd. B
40	Capital, Subd. C	SRD	8,129	70	430	Capital, Subd. C
41	Cariboo, Subd. A	SRD	14,825	37	227	Cariboo, Subd. A
42	Cariboo, Subd. B	SRD	21,176	24	161	Cariboo, Subd. B
43	Cariboo, Subd. C	SRD	1,555	164	1785	Cariboo, Subd. C
44	Casimiel Meadows 15A	R	-	516	5621	Cariboo, Subd. C
45	Cassimayooks 5	R	4	485	5559	East Kootenay, Subd. B
46	Castlegar	C	6,385	87	537	Central Kootenay, Subd. A
47	Cayoosh Creek 1 ¶	R	-	516	5621	Squamish-Lillooet, Subd. A
48	Central Coast, Subd. A	SRD	1,662	163	1689	Central Coast, Subd. A
49	Central Fraser Valley, Subd. A	SRD	311	243	4354	Abbotsford
50	Central Kootenay, Subd. A	SRD	7,083	79	484	Central Kootenay, Subd. A

¶ - Incompletely enumerated Indian reserve or Indian settlement (see Special Notes). - Réserve indienne ou établissement indien partiellement dénombré (voir Notes spéciales).

Table 1. (Continued) - Tableau 1. (suite)

Census Subdivisions - Population, Population Rank and Geographic Location, 1986

Subdivisions de recensement - Population, rang de la population et localisation géographique, 1986

(Based on 100% data - Basé sur les données intégrales)

Census Division Division de recensement	Primary Census Metropolitan Area or Primary Census Agglomeration Région métropolitaine de recensement primaire ou agglomération de recensement primaire	Census Metropolitan Area or Census Agglomeration Région métropolitaine de recensement ou agglomération de recensement	Urban Area Région urbaine	No.
Central Coast Regional District				1
Central Coast Regional District				2
Cariboo Regional District				3
Cariboo Regional District				4
Okanagan-Similkameen Regional District				5
Peace River-Liard Regional District				6
Thompson-Nicola Regional District				7
Fraser-Cheam Regional District				8
Thompson-Nicola Regional District				9
Fraser-Cheam Regional District				10
Fraser-Cheam Regional District				11
Squamish-Lillooet Regional District				12
Fraser-Cheam Regional District				13
Kitimat-Stikine Regional District				14
Bulkley-Nechako Regional District				15
Bulkley-Nechako Regional District				16
Bulkley-Nechako Regional District				17
East Kootenay Regional District				18
Greater Vancouver Regional District	Vancouver (Primary - Primaire)	Vancouver (Consolidated - Unifiée)	Vancouver	19
Bulkley-Nechako Regional District			Burns Lake	20
Bulkley-Nechako Regional District			Burns Lake	21
Greater Vancouver Regional District	Vancouver (Primary - Primaire)	Vancouver (Consolidated - Unifiée)	Vancouver	22
Thompson-Nicola Regional District			Cache Creek	23
Cariboo Regional District				24
Cariboo Regional District				25
Thompson-Nicola Regional District				26
Thompson-Nicola Regional District				27
Comox-Strathcona Regional District		Campbell River	Campbell River	28
Comox-Strathcona Regional District		Campbell River		29
Cariboo Regional District		Williams Lake		30
Cariboo Regional District		Williams Lake		31
Cariboo Regional District		Williams Lake		32
Thompson-Nicola Regional District				33
Thompson-Nicola Regional District				34
Cariboo Regional District		Williams Lake		35
Comox-Strathcona Regional District				36
Greater Vancouver Regional District	Vancouver (Primary - Primaire)	Vancouver (Consolidated - Unifiée)	Vancouver	37
Capital Regional District				38
Capital Regional District	Victoria (Primary - Primaire)	Victoria (Consolidated - Unifiée)	Victoria	39
Capital Regional District	Victoria (Primary - Primaire)	Victoria (Consolidated - Unifiée)	Sooke	40
Cariboo Regional District			Quesnel	41
Cariboo Regional District		Williams Lake	Williams Lake	42
Cariboo Regional District				43
Cariboo Regional District				44
East Kootenay Regional District				45
Central Kootenay Regional District			Castlegar	46
Squamish-Lillooet Regional District				47
Central Coast Regional District				48
Central Fraser Valley Regional District		Matsqui		49
Central Kootenay Regional District			Robson	50

Table 1. (Continued) - Tableau 1. (suite)

Census Subdivisions - Population, Population Rank and Geographic Location, 1986.

Subdivisions de recensement - Population, rang de la population et localisation géographique, 1986

(Based on 100% data - Basé sur les données intégrales)

No.	Census Subdivision - Subdivision de recensement	CSD Type - Genre de SDR	Population	Population Rank - Rang de la population		Census Consolidated Subdivision - Subdivision de recensement unifiée
				Provincial	National	
1	Central Kootenay, Subd. B	SRD	12,375	46	276	Central Kootenay, Subd. B
2	Central Kootenay, Subd. C	SRD	6,575	85	523	Central Kootenay, Subd. C
3	Central Okanagan, Subd. A	SRD	8,458	67	416	Central Okanagan, Subd. A
4	Central Okanagan, Subd. B	SRD	13,445	40	250	Central Okanagan, Subd. B
5	Central Saanich	DM	11,475	50	303	Central Saanich
6	Charley Boy's Meadow 3	R	1	506	5603	Cariboo, Subd. C
7	Chase	VL	1,933	149	1497	Thompson-Nicola, Subd. E
8	Chaumox 11	R	-	516	5621	Fraser-Cheam, Subd. A
9	Chawathil 4	R	83	327	5111	Fraser-Cheam, Subd. A
10	Cheakamus 11	R	32	384	5331	Squamish-Lillooet, Subd. B
11	Cheam 1	R	94	315	5064	Fraser-Cheam, Subd. B
12	Chehalis 5	R	263	252	4497	Fraser-Cheam, Subd. C
13	Chekwap 26	R	35	377	5317	Sunshine Coast, Subd. A
14	Chekwap 26A	R	2	496	5583	Sunshine Coast, Subd. A
15	Chemainus 13	R	393	232	4068	Cowichan Valley, Subd. B
16	Chenahkint 12	R	7	461	5510	Comox-Strathcona, Subd. D
17	Ches-la-kee 3	R	-	516	5621	Mount Waddington, Subd. B
18	Cheslatte 1	R	54	355	5225	Bulkley-Nechako, Subd. C
19	Chetwynd	DM	2,774	129	1141	Peace River-Liard, Subd. C
20	Chilco Lake 1	R	4	485	5559	Cariboo, Subd. C
21	Chilco Lake 1A	R	41	370	5291	Cariboo, Subd. C
22	Chillihl 6 1/4	R	-	516	5621	Squamish-Lillooet, Subd. A
23	Chilliwack	DM	41,337	16	94	Fraser-Cheam, Subd. B
24	Chuchhriaschin 5	R	-	516	5621	Thompson-Nicola, Subd. D
25	Chuchhriaschin 5A	R	1	506	5603	Thompson-Nicola, Subd. D
26	Chuchwayha 2	R	31	385	5333	Okanagan-Similkameen, Subd. B
27	Chum Creek 2	R	116	303	4997	Columbia-Shuswap, Subd. C
28	Clakemucus 2	R	6	466	5525	Alberni-Clayoquot, Subd. B
29	Claoose 4	R	-	516	5621	Cowichan Valley, Subd. A
30	Clinton	VL	754	197	2963	Thompson-Nicola, Subd. D
31	Coglistiko River 29	R	-	516	5621	Cariboo, Subd. A
32	Coldstream	DM	6,872	81	501	North Okanagan, Subd. B
33	Coldwater 1	R	208	270	4686	Thompson-Nicola, Subd. C
34	Cole Bay 3	R	164	280	4839	North Saanich
35	Columbia Lake 3	R	122	298	4968	East Kootenay, Subd. A
36	Columbia-Shuswap, Subd. A	SRD	3,068	123	1053	Columbia-Shuswap, Subd. A
37	Columbia-Shuswap, Subd. B	SRD	732	198	3008	Columbia-Shuswap, Subd. B
38	Columbia-Shuswap, Subd. C	SRD	12,520	43	270	Columbia-Shuswap, Subd. C
39	Colwood	C	11,546	49	301	Capital, Subd. B
40	Comox	I	6,873	80	500	Comox-Strathcona, Subd. C
41	Comox 1	R	160	281	4853	Comox-Strathcona, Subd. C
42	Comox-Strathcona, Subd. A	SRD	2,727	131	1155	Comox-Strathcona, Subd. A
43	Comox-Strathcona, Subd. B	SRD	9,061	60	380	Comox-Strathcona, Subd. B
44	Comox-Strathcona, Subd. C	SRD	19,035	27	179	Comox-Strathcona, Subd. C
45	Comox-Strathcona, Subd. D	SRD	213	269	4669	Comox-Strathcona, Subd. D
46	Coquitlam	DM	69,291	7	52	Greater Vancouver, Subd. A
47	Coquitlam 1	R	-	516	5621	Greater Vancouver, Subd. A
48	Coquitlam 2	R	-	516	5621	Greater Vancouver, Subd. A
49	Coryatsaqua 2	R	270	251	4473	Kitimat-Stikine, Subd. B
50	Courtenay	C	9,631	58	357	Comox-Strathcona, Subd. C

† - Incompletely enumerated Indian reserve or Indian settlement (see Special Notes). - Réserve indienne ou établissement indien partiellement dénombré (voir Notes spéciales).

Table 1. (Continued) - Tableau 1. (suite)

Census Subdivisions - Population, Population Rank and Geographic Location, 1986

Subdivisions de recensement - Population, rang de la population et localisation géographique, 1986

(Based on 100% data - Basé sur les données intégrales)

Census Division Division de recensement	Primary Census Metropolitan Area or Primary Census Agglomeration Région métropolitaine de recensement primaire ou agglomération de recensement primaire	Census Metropolitan Area or Census Agglomeration Région métropolitaine de recensement ou agglomération de recensement	Urban Area Région urbaine	No.
Central Kootenay Regional District				1
Central Kootenay Regional District				2
Central Okanagan Regional District	Kelowna (Primary - Primaire)	Kelowna (Consolidated - Unifiée)		3
Central Okanagan Regional District	Central Okanagan, Subd. B (Primary - Primaire)	Kelowna (Consolidated - Unifiée)	Westbank	4
Capital Regional District	Victoria (Primary - Primaire)	Victoria (Consolidated - Unifiée)	Victoria	5
Cariboo Regional District				6
Thompson-Nicola Regional District			Chase	7
Fraser-Cheam Regional District				8
Fraser-Cheam Regional District				9
Squamish-Lillooet Regional District				10
Fraser-Cheam Regional District		Chilliwack		11
Fraser-Cheam Regional District				12
Sunshine Coast Regional District				13
Sunshine Coast Regional District				14
Cowichan Valley Regional District				15
Comox-Strathcona Regional District				16
Mount Waddington Regional District				17
Bulkley-Nechako Regional District				18
Peace River-Liard Regional District			Chetwynd	19
Cariboo Regional District				20
Cariboo Regional District				21
Squamish-Lillooet Regional District				22
Fraser-Cheam Regional District		Chilliwack	Chilliwack, Yarrow	23
Thompson-Nicola Regional District				24
Thompson-Nicola Regional District				25
Okanagan-Similkameen Regional District				26
Columbia-Shuswap Regional District				27
Alberni-Clayoquot Regional District				28
Cowichan Valley Regional District				29
Thompson-Nicola Regional District				30
Cariboo Regional District		Quesnel		31
North Okanagan Regional District		Vernon	Vernon	32
Thompson-Nicola Regional District				33
Capital Regional District	Sidney (Primary - Primaire)	Victoria (Consolidated - Unifiée)		34
East Kootenay Regional District				35
Columbia-Shuswap Regional District				36
Columbia-Shuswap Regional District				37
Columbia-Shuswap Regional District	Victoria (Primary - Primaire)	Victoria (Consolidated - Unifiée)	Sicamous	38
Capital Regional District			Victoria	39
Comox-Strathcona Regional District		Courtenay	Courtenay	40
Comox-Strathcona Regional District		Courtenay	Courtenay	41
Comox-Strathcona Regional District				42
Comox-Strathcona Regional District		Campbell River	Campbell River	43
Comox-Strathcona Regional District		Courtenay	Courtenay	44
Comox-Strathcona Regional District				45
Greater Vancouver Regional District	Vancouver (Primary - Primaire)	Vancouver (Consolidated - Unifiée)	Vancouver	46
Greater Vancouver Regional District	Vancouver (Primary - Primaire)	Vancouver (Consolidated - Unifiée)	Vancouver	47
Greater Vancouver Regional District	Vancouver (Primary - Primaire)	Vancouver (Consolidated - Unifiée)	Vancouver	48
Kitimat-Stikine Regional District				49
Comox-Strathcona Regional District		Courtenay	Courtenay	50

Table 1. (Continued) - Tableau 1. (suite)

Census Subdivisions - Population, Population Rank and Geographic Location, 1986

Subdivisions de recensement - Population, rang de la population et localisation géographique, 1986

(Based on 100% data - Basé sur les données intégrales)

No.	Census Subdivision Subdivision de recensement	CSD Type Genre de SDR	Population	Population Rank Rang de la population		Census Consolidated Subdivision Subdivision de recensement unifiée
				Provincial	National	
1	Cowichan Lake	R	-	516	5621	Cowichan Valley, Subd. A
2	Cowichan Valley, Subd. A	SRD	2,860	128	1117	Cowichan Valley, Subd. A
3	Cowichan Valley, Subd. B	SRD	9,484	59	364	Cowichan Valley, Subd. B
4	Cowichan Valley, Subd. C	SRD	8,672	65	404	Cowichan Valley, Subd. C
5	Cowichan 1	R	1,169	177	2180	Cowichan Valley, Subd. B
6	Cowichan 9	R	19	419	5412	Cowichan Valley, Subd. B
7	Cranbrook	C	15,893	34	211	East Kootenay, Subd. B
8	Creston	T	4,098	102	811	Central Kootenay, Subd. C
9	Creston 1	R	76	333	5130	Central Kootenay, Subd. C
10	Cumberland	VL	1,853	153	1546	Comox-Strathcona, Subd. C
11	Dawson Creek	C	10,544	54	322	Peace River-Liard, Subd. C
12	Dead Point 5	R	-	516	5621	Mount Waddington, Subd. A
13	Dease Lake 9	R	-	516	5621	Stikine, Subd. A
14	Decker Lake 10	R	23	405	5387	Bulkley-Nechako, Subd. C
15	Decker Lake 10A	R	-	516	5621	Bulkley-Nechako, Subd. C
16	Deep Creek 2	R	71	339	5154	Cariboo, Subd. B
17	Delta	DM	79,610	6	43	Delta
18	Dewdney-Alouette, Subd. A	SRD	3,085	122	1047	Dewdney-Alouette, Subd. A
19	Dog Creek 1 †	R	-	516	5621	Cariboo, Subd. B
20	Dog Creek 2	R	21	412	5397	Cariboo, Subd. B
21	Doig River 206	R	87	322	5094	Peace River-Liard, Subd. B
22	Dolphin Island 1	R	421	226	3956	Kitimat-Stikine, Subd. D
23	Douglas Lake 3	R	160	281	4853	Thompson-Nicola, Subd. C
24	Douglas 8	R	13	433	5451	Fraser-Cheam, Subd. C
25	Duck Lake 7	R	719	199	3038	Central Okanagan, Subd. A
26	Duncan	C	4,039	103	818	Cowichan Valley, Subd. B
27	Duncan Lake 12	R	6	466	5525	Bulkley-Nechako, Subd. C
28	Eagle Creek 6	R	-	516	5621	Bulkley-Nechako, Subd. A
29	East Kootenay, Subd. A	SRD	4,237	101	792	East Kootenay, Subd. A
30	East Kootenay, Subd. B	SRD	7,118	78	482	East Kootenay, Subd. B
31	East Kootenay, Subd. C	SRD	3,758	108	868	East Kootenay, Subd. C
32	East Moberly Lake 169	R	115	304	4998	Peace River-Liard, Subd. C
33	East Saanich 2	R	410	229	3992	Central Saanich
34	Elhateese 2	R	26	399	5364	Alberni-Clayoquot, Subd. B
35	Elkford	DM	3,187	120	1010	East Kootenay, Subd. C
36	Enderby	C	1,714	161	1648	North Okanagan, Subd. A
37	Enderby 2 †	R	-	516	5621	North Okanagan, Subd. A
38	Esowista 3	R	87	322	5094	Alberni-Clayoquot, Subd. B
39	Esquimalt	DM	15,972	33	209	Capital, Subd. B
40	Esquimalt †	R	-	516	5621	Capital, Subd. B
41	Euchinico Creek 17	R	-	516	5621	Cariboo, Subd. A
42	Fernie	C	5,188	95	653	East Kootenay, Subd. C
43	Five Mile Point 3	R	49	361	5251	Stikine, Subd. A
44	Fontas 1	R	9	452	5493	Peace River-Liard, Subd. A
45	Fort George 2	R	52	356	5233	Fraser-Fort George, Subd. A
46	Fort Nelson	VL	3,729	110	876	Peace River-Liard, Subd. A
47	Fort Nelson 2	R	263	252	4497	Peace River-Liard, Subd. A
48	Fort Rupert 1	R	33	382	5328	Mount Waddington, Subd. B
49	Fort St. James	VL	1,983	147	1470	Bulkley-Nechako, Subd. A
50	Fort St. John	C	13,355	42	253	Peace River-Liard, Subd. B
51	Fort Ware 1	R	200	271	4714	Peace River-Liard, Subd. B

† - Incompletely enumerated Indian reserve or Indian settlement (see Special Notes). - Réserve indienne ou établissement indien partiellement dénombré (voir Notes spéciales).

Table 1 . (Continued) – Tableau 1 . (suite)

Census Subdivisions – Population, Population Rank and Geographic Location, 1986

Subdivisions de recensement – Population, rang de la population et localisation géographique, 1986

(Based on 100% data - Basé sur les données intégrales)

Census Division Division de recensement	Primary Census Metropolitan Area or Primary Census Agglomeration Région métropolitaine de recensement primaire ou agglomération de recensement primaire	Census Metropolitan Area or Census Agglomeration Région métropolitaine de recensement ou agglomération de recensement	Urban Area Région urbaine	No.
Cowichan Valley Regional District				1
Cowichan Valley Regional District				2
Cowichan Valley Regional District				3
Cowichan Valley Regional District		Duncan	Duncan	4
Cowichan Valley Regional District				5
Cowichan Valley Regional District				6
East Kootenay Regional District		Cranbrook	Cranbrook	7
Central Kootenay Regional District			Creston	8
Central Kootenay Regional District				9
Comox-Strathcona Regional District		Courtenay	Cumberland	10
Peace River-Liard Regional District		Dawson Creek	Dawson Creek	11
Mount Waddington Regional District				12
Stikine Region				13
Bulkley-Nechako Regional District				14
Bulkley-Nechako Regional District				15
Cariboo Regional District		Williams Lake		16
Greater Vancouver Regional District	Vancouver (Primary - Primaire)	Vancouver (Consolidated - Unifiée)	Vancouver	17
Dewdney-Alouette Regional District				18
Cariboo Regional District		Williams Lake		19
Cariboo Regional District		Williams Lake		20
Peace River-Liard Regional District				21
Kitimat-Stikine Regional District				22
Thompson-Nicola Regional District				23
Fraser-Cheam Regional District				24
Central Okanagan Regional District	Kelowna (Primary - Primaire)	Kelowna (Consolidated - Unifiée)		25
Cowichan Valley Regional District		Duncan	Duncan	26
Bulkley-Nechako Regional District				27
Bulkley-Nechako Regional District				28
East Kootenay Regional District				29
East Kootenay Regional District				30
East Kootenay Regional District				31
Peace River-Liard Regional District				32
Capital Regional District	Victoria (Primary - Primaire)	Victoria (Consolidated - Unifiée)		33
Alberni-Clayoquot Regional District				34
East Kootenay Regional District			Elkford	35
North Okanagan Regional District			Enderby	36
North Okanagan Regional District				37
Alberni-Clayoquot Regional District				38
Capital Regional District	Victoria (Primary - Primaire)	Victoria (Consolidated - Unifiée)	Victoria	39
Capital Regional District	Victoria (Primary - Primaire)	Victoria (Consolidated - Unifiée)	Victoria	40
Cariboo Regional District		Quesnel		41
East Kootenay Regional District			Fernie	42
Stikine Region				43
Peace River-Liard Regional District				44
Fraser-Fort George Regional District				45
Peace River-Liard Regional District			Fort Nelson	46
Peace River-Liard Regional District				47
Mount Waddington Regional District				48
Bulkley-Nechako Regional District			Fort St. James	49
Peace River-Liard Regional District		Fort St. John	Fort St. John	50
Peace River-Liard Regional District				51

Table 1. (Continued) - Tableau 1. (suite)

Census Subdivisions - Population, Population Rank and Geographic Location, 1986

Subdivisions de recensement - Population, rang de la population et localisation géographique, 1986

(Based on 100% data - Basé sur les données intégrales)

No.	Census Subdivision Subdivision de recensement	CSD Type - Genre de SDR	Population	Population Rank - Rang de la population		Census Consolidated Subdivision - Subdivision de recensement unifiée
				Provincial	National	
1	Fountain 1 ¶	R	-	516	5621	Squamish-Lillooet, Subd. A
2	Fountain 3 ¶	R	-	516	5621	Squamish-Lillooet, Subd. A
3	Fountain Creek 8	R	-	516	5621	Squamish-Lillooet, Subd. A
4	Fountain 10	R	-	516	5621	Squamish-Lillooet, Subd. A
5	Fountain 11 ¶	R	-	516	5621	Squamish-Lillooet, Subd. A
6	Fountain 12	R	-	516	5621	Squamish-Lillooet, Subd. A
7	Francois Lake 7	R	11	440	5470	Bulkley-Nechako, Subd. C
8	Franks 10	R	-	516	5621	Fraser-Cheam, Subd. C
9	Fraser Lake	VL	1,182	175	2164	Bulkley-Nechako, Subd. A
10	Fraser-Cheam, Subd. A	SRD	3,768	107	865	Fraser-Cheam, Subd. A
11	Fraser-Cheam, Subd. B	SRD	3,120	121	1034	Fraser-Cheam, Subd. B
12	Fraser-Cheam, Subd. C	SRD	186	274	4771	Fraser-Cheam, Subd. C
13	Fraser-Fort George, Subd. A	SRD	12,203	48	280	Fraser-Fort George, Subd. A
14	Fraser-Fort George, Subd. B	SRD	2,114	142	1401	Fraser-Fort George, Subd. B
15	Fruitvale	VL	1,932	150	1498	Kootenay Boundary, Subd. A
16	Galiano Island 9	R	21	412	5397	Capital, Subd. A
17	Garden 2	R	6	466	5525	Cariboo, Subd. C
18	Garden 2A	R	11	440	5470	Cariboo, Subd. C
19	Gelangle 1	R	12	436	5458	Bulkley-Nechako, Subd. A
20	Gibsons	T	2,675	133	1177	Sunshine Coast, Subd. A
21	Gitnaax 1	R	400	231	4037	Kitimat-Stikine, Subd. B
22	Gitwagak 1	R	383	233	4101	Kitimat-Stikine, Subd. B
23	Gold River	VL	1,879	152	1535	Comox-Strathcona, Subd. D
24	Golden	T	3,584	113	918	Columbia-Shuswap, Subd. A
25	Good Hope Lake	S-E	-	516	5621	Stikine, Subd. A
26	Gordon River 2	R	75	335	5134	Capital, Subd. C
27	Grand Forks	C	3,282	119	989	Kootenay Boundary, Subd. B
28	Grand Rapide 5	R	4	485	5559	Bulkley-Nechako, Subd. A
29	Granisle	VL	646	205	3236	Bulkley-Nechako, Subd. B
30	Greater Vancouver, Subd. A	SRD	2,499	136	1232	Greater Vancouver, Subd. A
31	Greenwood	C	767	196	2937	Kootenay Boundary, Subd. B
32	Gwayasdums 1	R	35	377	5317	Mount Waddington, Subd. A
33	Hagwilget 1	R	170	279	4823	Kitimat-Stikine, Subd. B
34	Halalt 2	R	104	308	5034	Cowichan Valley, Subd. B
35	Halfway River 168	R	127	295	4953	Peace River-Liard, Subd. B
36	Halhaleeden 14	R	9	452	5493	Thompson-Nicola, Subd. D
37	Halhaleeden 14A	R	-	516	5621	Thompson-Nicola, Subd. D
38	Hamilton Creek 2	R	2	496	5583	Thompson-Nicola, Subd. C
39	Hamilton Creek 7	R	2	496	5583	Thompson-Nicola, Subd. C
40	Harrison Hot Springs	VL	652	204	3219	Fraser-Cheam, Subd. B
41	Harwood Island 2	R	-	516	5621	Powell River, Subd. A
42	Hazelton	VL	436	222	3900	Kitimat-Stikine, Subd. B
43	Hesquiat 1	R	8	458	5505	Alberni-Clayoquot, Subd. B
44	High Bar 1	R	-	516	5621	Thompson-Nicola, Subd. D
45	Holachten 8	R	70	341	5161	Dewdney-Alouette, Subd. A
46	Hope	T	3,046	124	1063	Fraser-Cheam, Subd. A
47	Hopetown 10A	R	15	427	5434	Mount Waddington, Subd. A
48	Houpsitas 6	R	102	310	5044	Comox-Strathcona, Subd. D
49	Houston	DM	3,905	105	843	Bulkley-Nechako, Subd. B
50	Hudson's Hope	DM	1,158	179	2199	Peace River-Liard, Subd. C

¶ - Incompletely enumerated Indian reserve or Indian settlement (see Special Notes). - Réserve indienne ou établissement indien partiellement dénombré (voir Notes spéciales).

Table 1 . (Continued) – Tableau 1 . (suite)

Census Subdivisions – Population, Population Rank and Geographic Location, 1986

Subdivisions de recensement – Population, rang de la population et localisation géographique, 1986

(Based on 100% data - Basé sur les données intégrales)

Census Division Division de recensement	Primary Census Metropolitan Area or Primary Census Agglomeration Région métropolitaine de recensement primaire ou agglomération de recensement primaire	Census Metropolitan Area or Census Agglomeration Région métropolitaine de recensement ou agglomération de recensement	Urban Area Région urbaine	No.
Squamish-Lillooet Regional District				1
Squamish-Lillooet Regional District				2
Squamish-Lillooet Regional District				3
Squamish-Lillooet Regional District				4
Squamish-Lillooet Regional District				5
Squamish-Lillooet Regional District				6
Bulkley-Nechako Regional District				7
Fraser-Cheam Regional District			Fraser Lake	8
Bulkley-Nechako Regional District				9
Fraser-Cheam Regional District				10
Fraser-Cheam Regional District		Chilliwack		11
Fraser-Cheam Regional District				12
Fraser-Fort George Regional District				13
Fraser-Fort George Regional District				14
Kootenay Boundary Regional District		Trail	Fruitvale	15
Capital Regional District				16
Cariboo Regional District				17
Cariboo Regional District				18
Bulkley-Nechako Regional District				19
Sunshine Coast Regional District			Gibsons	20
Kitimat-Stikine Regional District				21
Kitimat-Stikine Regional District				22
Comox-Strathcona Regional District			Gold River	23
Columbia-Shuswap Regional District			Golden	24
Stikine Region				25
Capital Regional District	Victoria (Primary - Primaire)	Victoria (Consolidated - Unifiée)		26
Kootenay Boundary Regional District			Grand Forks	27
Bulkley-Nechako Regional District				28
Bulkley-Nechako Regional District			Granisle	29
Greater Vancouver Regional District	Vancouver (Primary - Primaire)	Vancouver (Consolidated - Unifiée)		30
Kootenay Boundary Regional District				31
Mount Haddington Regional District				32
Kitimat-Stikine Regional District				33
Cowichan Valley Regional District				34
Peace River-Liard Regional District		Duncan		35
Thompson-Nicola Regional District				36
Thompson-Nicola Regional District				37
Thompson-Nicola Regional District				38
Thompson-Nicola Regional District				39
Fraser-Cheam Regional District				40
Powell River Regional District		Chilliwack		41
Kitimat-Stikine Regional District		Powell River		42
Alberni-Clayoquot Regional District				43
Thompson-Nicola Regional District				44
Dewdney-Alouette Regional District				45
Fraser-Cheam Regional District			Hope	46
Mount Haddington Regional District				47
Comox-Strathcona Regional District				48
Bulkley-Nechako Regional District			Houston	49
Peace River-Liard Regional District				50

Table 1. (Continued) - Tableau 1. (suite)

Census Subdivisions - Population, Population Rank and Geographic Location, 1986

Subdivisions de recensement - Population, rang de la population et localisation géographique, 1986

(Based on 100% data - Basé sur les données intégrales)

No.	Census Subdivision Subdivision de recensement	CSD Type - Genre de SDR	Population	Population Rank - Rang de la population		Census Consolidated Subdivision - Subdivision de recensement unifiée
				Provincial	National	
1	Hustalen 1	R	56	351	5213	Columbia-Shuswap, Subd. C
2	Ingenika Point	S-E	84	326	5107	Peace River-Liard, Subd. B
3	Inkatsaph 6	R	1	506	5603	Fraser-Cheam, Subd. A
4	Inkluckcheen 21	R	79	330	5118	Thompson-Nicola, Subd. D
5	Inklyuhkinatko 2	R	19	419	5412	Thompson-Nicola, Subd. D
6	Invermere	DM	1,998	146	1461	East Kootenay, Subd. A
7	Isaac 8	R	5	477	5543	Bulkley-Nechako, Subd. C
8	Isidore's Ranch 4	R	-	516	5621	East Kootenay, Subd. B
9	Istetsoo 1	R	224	263	4616	Alberni-Clayoquot, Subd. B
10	Jean Baptiste 28	R	-	516	5621	Bulkley-Nechako, Subd. B
11	Joeyaska 2	R	18	422	5420	Thompson-Nicola, Subd. C
12	Johny Sticks 2 ¶	R	..	516	5621	Cariboo, Subd. B
13	Kahmoose 4	R	61	347	5192	Fraser-Cheam, Subd. A
14	Kahntah 3	R	8	458	5505	Peace River-Liard, Subd. A
15	Kamloops	C	61,773	11	62	Thompson-Nicola, Subd. B
16	Kamloops 1 ¶	R	..	516	5621	Thompson-Nicola, Subd. B
17	Kanaka Bar 1A	R	20	418	5409	Thompson-Nicola, Subd. D
18	Kanaka Bar 2	R	2	496	5583	Thompson-Nicola, Subd. D
19	Karlukwees 1	R	-	516	5621	Mount Waddington, Subd. A
20	Kaslo	VL	858	190	2736	Central Kootenay, Subd. B
21	Katit 1 ¶	R	..	516	5621	Central Coast, Subd. A
22	Katzie 1	R	81	328	5114	Pitt Meadows
23	Katzie 2	R	14	431	5441	Langley
24	Keeshan 9	R	-	516	5621	Alberni-Clayoquot, Subd. B
25	Kelowna	C	61,213	12	63	Central Okanagan, Subd. A
26	Kent	DM	3,741	109	873	Fraser-Cheam, Subd. B
27	Keremeos	VL	839	192	2774	Okanagan-Similkameen, Subd. B
28	Kil-pah-las 3	R	5	477	5543	Cowichan Valley, Subd. B
29	Kimberley	C	6,732	83	508	East Kootenay, Subd. B
30	Kincolith 14	R	354	238	4215	Kitimat-Stikine, Subd. A
31	Kippase 2	R	150	284	4879	Mount Waddington, Subd. B
32	Kispiox 1	R	469	219	3788	Kitimat-Stikine, Subd. B
33	Kitemaat 2	R	537	216	3548	Kitimat-Stikine, Subd. D
34	Kitasoo 1	R	231	262	4604	Kitimat-Stikine, Subd. D
35	Kitimat	DM	11,196	52	311	Kitimat-Stikine, Subd. D
36	Kitimat-Stikine, Subd. A	SRD	374	235	4137	Kitimat-Stikine, Subd. A
37	Kitimat-Stikine, Subd. B	SRD	2,064	143	1425	Kitimat-Stikine, Subd. B
38	Kitimat-Stikine, Subd. C	SRD	6,699	84	511	Kitimat-Stikine, Subd. C
39	Kitimat-Stikine, Subd. D	SRD	294	245	4405	Kitimat-Stikine, Subd. D
40	Kitseguecla 1	R	247	258	4549	Kitimat-Stikine, Subd. B
41	Kitsumkaylum 1	R	102	310	5044	Kitimat-Stikine, Subd. C
42	Kitwancool 1	R	288	248	4423	Kitimat-Stikine, Subd. B
43	Kitwilluchsilt 7	R	176	277	4805	Kitimat-Stikine, Subd. A
44	Kitzowit 20	R	10	446	5483	Thompson-Nicola, Subd. D
45	Klahkamich 17	R	47	363	5260	Thompson-Nicola, Subd. D
46	Klahkowitz 5	R	-	516	5621	Thompson-Nicola, Subd. D
47	Kleetlekut 22	R	7	461	5510	Thompson-Nicola, Subd. D
48	Klehkoot 2	R	2	496	5583	Alberni-Clayoquot, Subd. A
49	Klickkumcheen 18	R	89	321	5081	Thompson-Nicola, Subd. D
50	Kloklowuck 7	R	-	516	5621	Thompson-Nicola, Subd. D

¶ - Incompletely enumerated Indian reserve or Indian settlement (see Special Notes). - Réserve indienne ou établissement indien partiellement dénombré (voir Notes spéciales).

Table 1. (Continued) - Tableau 1. (suite)

Census Subdivisions - Population, Population Rank and Geographic Location, 1986

Subdivisions de recensement - Population, rang de la population et localisation géographique, 1986

(Based on 100% data - Basé sur les données intégrales)

Census Division Division de recensement	Primary Census Metropolitan Area or Primary Census Agglomeration Région métropolitaine de recensement primaire ou agglomération de recensement primaire	Census Metropolitan Area or Census Agglomeration Région métropolitaine de recensement ou agglomération de recensement	Urban Area Région urbaine	No.
Columbia-Shuswap Regional District				1
Peace River-Liard Regional District				2
Fraser-Cheam Regional District				3
Thompson-Nicola Regional District			Invermere	4
Thompson-Nicola Regional District				5
East Kootenay Regional District				6
Bulkley-Nechako Regional District				7
East Kootenay Regional District				8
Alberni-Clayoquot Regional District				9
Bulkley-Nechako Regional District		Williams Lake		10
Thompson-Nicola Regional District				11
Cariboo Regional District				12
Fraser-Cheam Regional District				13
Peace River-Liard Regional District				14
Thompson-Nicola Regional District		Kamloops	Dallas, Kamloops	15
Thompson-Nicola Regional District		Kamloops		16
Thompson-Nicola Regional District				17
Thompson-Nicola Regional District				18
Mount Waddington Regional District				19
Central Kootenay Regional District				20
Central Coast Regional District				21
Dewdney-Alouette Regional District	Maple Ridge (Primary - Primaire)	Vancouver (Consolidated - Unifiée)	Port Hammond - Haney	22
Central Fraser Valley Regional District	Vancouver (Primary - Primaire)	Vancouver (Consolidated - Unifiée)		23
Alberni-Clayoquot Regional District				24
Central Okanagan Regional District	Kelowna (Primary - Primaire)	Kelowna (Consolidated - Unifiée)	Kelowna	25
Fraser-Cheam Regional District		Chilliwack		26
Okanagan-Similkameen Regional District				27
Cowichan Valley Regional District				28
East Kootenay Regional District			Kimberley	29
Kitimat-Stikine Regional District				30
Mount Waddington Regional District				31
Kitimat-Stikine Regional District				32
Kitimat-Stikine Regional District				33
Kitimat-Stikine Regional District		Kitimat	Kitimat	34
Kitimat-Stikine Regional District				35
Kitimat-Stikine Regional District				36
Kitimat-Stikine Regional District		Terrace	Terrace	37
Kitimat-Stikine Regional District				38
Kitimat-Stikine Regional District				39
Kitimat-Stikine Regional District		Terrace		40
Kitimat-Stikine Regional District				41
Kitimat-Stikine Regional District				42
Kitimat-Stikine Regional District				43
Thompson-Nicola Regional District				44
Thompson-Nicola Regional District				45
Thompson-Nicola Regional District				46
Thompson-Nicola Regional District		Port Alberni		47
Alberni-Clayoquot Regional District				48
Thompson-Nicola Regional District				49
Thompson-Nicola Regional District				50

Table 1. (Continued) - Tableau 1. (suite)

Census Subdivisions - Population, Population Rank and Geographic Location, 1986

Subdivisions de recensement - Population, rang de la population et localisation géographique, 1986

(Based on 100% data - Basé sur les données intégrales)

No.	Census Subdivision - Subdivision de recensement	CSD Type - Genre de SDR	Population	Population Rank - Rang de la population		Census Consolidated Subdivision - Subdivision de recensement unifiée
				Provincial	National	
1	Kluachon Lake 1	R	278	249	4453	Kitimat-Stikine, Subd. A
2	Kluskus 1	R	-	516	5621	Cariboo, Subd. A
3	Kootenay Boundary, Subd. A	SRD	3,882	106	848	Kootenay Boundary, Subd. A
4	Kootenay Boundary, Subd. B	SRD	5,389	92	622	Kootenay Boundary, Subd. B
5	Kootenay 1	R	121	299	4972	East Kootenay, Subd. B
6	Kopchitchin 2	R	36	374	5310	Fraser-Cheam, Subd. A
7	Kowtain 17	R	21	412	5397	Squamish-Lillooet, Subd. B
8	Kshish 4 and 4A	R	-	516	5621	Kitimat-Stikine, Subd. C
9	Kulkayu 4	R	214	268	4661	Kitimat-Stikine, Subd. D
10	Kulspai 6	R	57	350	5209	Kitimat-Stikine, Subd. C
11	Kumcheen 1	R	47	363	5260	Thompson-Nicola, Subd. D
12	Kuper Island 7	R	215	267	4657	Cowichan Valley, Subd. B
13	Kushya Creek 7 ¶	R	..	516	5621	Cariboo, Subd. A
14	Kwakwawapilt 6	R	10	446	5483	Fraser-Cheam, Subd. B
15	Lachkaltzap 9	R	425	224	3943	Kitimat-Stikine, Subd. A
16	Ladysmith	T	4,393	98	762	Cowichan Valley, Subd. B
17	Lakahahmen 11	R	107	306	5025	Dewdney-Alouette, Subd. A
18	Lake Cowichan	VL	2,170	141	1365	Cowichan Valley, Subd. A
19	Laketown 3	R	13	433	5451	Bulkley-Nechako, Subd. A
20	Langley	C	16,557	32	203	Langley
21	Langley	DM	53,434	13	75	Langley
22	Langley 5	R	3	492	5574	Maple Ridge
23	Leon Creek 2	R	-	516	5621	Thompson-Nicola, Subd. D
24	Liard River 3	R	-	516	5621	Peace River-Liard, Subd. A
25	Lillooet	VL	1,758	157	1619	Squamish-Lillooet, Subd. A
26	Lillooet 1 ¶	R	..	516	5621	Squamish-Lillooet, Subd. A
27	Lions Bay	VL	1,152	180	2209	Greater Vancouver, Subd. A
28	Logan Lake	DM	2,001	145	1460	Thompson-Nicola, Subd. B
29	Lohbiee 3	R	60	348	5196	Cariboo, Subd. C
30	Louis Creek 4 ¶	R	..	516	5621	Thompson-Nicola, Subd. A
31	Louis Squinas Ranch 14 ¶	R	..	516	5621	Cariboo, Subd. C
32	Lower Hat Creek 2	R	58	349	5205	Thompson-Nicola, Subd. D
33	Lower Post	S-E	142	290	4905	Peace River-Liard, Subd. A
34	Lower Similkameen 2	R	31	385	5333	Okanagan-Similkameen, Subd. B
35	Lukseetsissum 9	R	25	400	5370	Fraser-Cheam, Subd. B
36	Lulu 5	R	-	516	5621	Okanagan-Similkameen, Subd. C
37	Lumby	VL	1,181	176	2166	North Okanagan, Subd. B
38	Lyacksun 3	R	11	440	5470	Cowichan Valley, Subd. B
39	Lytton	VL	368	236	4164	Thompson-Nicola, Subd. D
40	Lytton 4A	R	-	516	5621	Thompson-Nicola, Subd. D
41	Lytton 4E	R	14	431	5441	Thompson-Nicola, Subd. D
42	Lytton 9A	R	21	412	5397	Thompson-Nicola, Subd. D
43	Lytton 9B	R	2	496	5583	Thompson-Nicola, Subd. D
44	Lytton 27B	R	-	516	5621	Thompson-Nicola, Subd. D
45	Mackenzie	DM	5,542	91	603	Fraser-Fort George, Subd. A
46	Mahmalilikullah 1	R	-	516	5621	Mount Waddington, Subd. A
47	Malachan 11	R	93	318	5070	Cowichan Valley, Subd. A
48	Malahat 11 ¶	R	..	516	5621	Cowichan Valley, Subd. C

¶ - Incompletely enumerated Indian reserve or Indian settlement (see Special Notes). - Réserve indienne ou établissement indien partiellement dénombré (voir Notes spéciales).

Table 1. (Continued) - Tableau 1. (suite)

Census Subdivisions - Population, Population Rank and Geographic Location, 1986

Subdivisions de recensement - Population, rang de la population et localisation géographique, 1986

(Based on 100% data - Basé sur les données intégrales)

Census Division Division de recensement	Primary Census Metropolitan Area or Primary Census Agglomeration Région métropolitaine de recensement primaire ou agglomération de recensement primaire	Census Metropolitan Area or Census Agglomeration Région métropolitaine de recensement ou agglomération de recensement	Urban Area Région urbaine	No.
Kitimat-Stikine Regional District				1
Cariboo Regional District		Quesnel		2
Kootenay Boundary Regional District		Trail	Trail	3
Kootenay Boundary Regional District				4
East Kootenay Regional District				5
Fraser-Cheam Regional District				6
Squamish-Lillooet Regional District				7
Kitimat-Stikine Regional District		Terrace		8
Kitimat-Stikine Regional District				9
Kitimat-Stikine Regional District		Terrace	Terrace	10
Thompson-Nicola Regional District				11
Cowichan Valley Regional District				12
Cariboo Regional District		Quesnel		13
Fraser-Cheam Regional District		Chilliwack		14
Kitimat-Stikine Regional District				15
Cowichan Valley Regional District			Ladysmith	16
Dewdney-Alouette Regional District				17
Cowichan Valley Regional District			Lake Cowichan	18
Bulkley-Nechako Regional District				19
Central Fraser Valley Regional District	Vancouver (Primary - Primaire)	Vancouver (Consolidated - Unifiée)	Vancouver	20
Central Fraser Valley Regional District	Vancouver (Primary - Primaire)	Vancouver (Consolidated - Unifiée)	Aldergrove, Fort Langley, Hopington, Vancouver	21
Dewdney-Alouette Regional District	Maple Ridge (Primary - Primaire)	Vancouver (Consolidated - Unifiée)		22
Thompson-Nicola Regional District				23
Peace River-Liard Regional District				24
Squamish-Lillooet Regional District			Lillooet	25
Squamish-Lillooet Regional District				26
Greater Vancouver Regional District	Vancouver (Primary - Primaire)	Vancouver (Consolidated - Unifiée)	Lions Bay	27
Thompson-Nicola Regional District			Logan Lake	28
Cariboo Regional District				29
Thompson-Nicola Regional District				30
Cariboo Regional District				31
Thompson-Nicola Regional District				32
Peace River-Liard Regional District				33
Okanagan-Similkameen Regional District				34
Fraser-Cheam Regional District		Chilliwack		35
Okanagan-Similkameen Regional District				36
North Okanagan Regional District		Vernon	Lumby	37
Cowichan Valley Regional District				38
Thompson-Nicola Regional District				39
Thompson-Nicola Regional District				40
Thompson-Nicola Regional District				41
Thompson-Nicola Regional District				42
Thompson-Nicola Regional District				43
Thompson-Nicola Regional District				44
Fraser-Fort George Regional District			Mackenzie	45
Mount Waddington Regional District				46
Cowichan Valley Regional District				47
Cowichan Valley Regional District				48

Table 1. (Continued) - Tableau 1. (suite)

Census Subdivisions - Population, Population Rank and Geographic Location, 1986

Subdivisions de recensement - Population, rang de la population et localisation géographique, 1986

(Based on 100% data - Basé sur les données intégrales)

No.	Census Subdivision - Subdivision de recensement	CSD Type - Genre de SDR	Population	Population Rank - Rang de la population		Census Consolidated Subdivision - Subdivision de recensement unifiée
				Provincial	National	
1	Maple Ridge	DM	36,023	19	108	Maple Ridge
2	Marble Canyon 3 ¶	R	..	516	5621	Thompson-Nicola, Subd. D
3	Marktosis 15	R	416	228	3974	Alberni-Clayoquot, Subd. B
4	Masset	VL	1,529	165	1804	Skeena-Queen Charlotte, Subd. B
5	Masset 1	R	567	213	3453	Skeena-Queen Charlotte, Subd. B
6	Matsqui	DM	51,449	14	76	Matsqui
7	Matsqui Main 2	R	30	390	5341	Matsqui
8	Matsqui 4	R	422	225	3950	Langley
9	Maxim Lake 11	R	4	485	5559	Bulkley-Nechako, Subd. C
10	Mayne Island 6 ¶	R	..	516	5621	Capital, Subd. A
11	McBride	VL	592	210	3372	Fraser-Fort George, Subd. B
12	McCartney's Flat 4	R	-	516	5621	Squamish-Lillooet, Subd. A
13	McLeod Lake 1	R	52	356	5233	Fraser-Fort George, Subd. A
14	McLeod Lake 5	R	-	516	5621	Fraser-Fort George, Subd. A
15	McMillan Island 6	R	30	390	5341	Langley
16	Merritt	C	6,180	88	552	Thompson-Nicola, Subd. C
17	Metchosin	DM	3,676	111	886	Capital, Subd. B
18	Midway	VL	640	207	3248	Kootenay Boundary, Subd. B
19	Mission	DM	21,985	23	157	Mission
20	Mission Island 2	R	-	516	5621	Comox-Strathcona, Subd. D
21	Mission 1	R	261	254	4507	Greater Vancouver, Subd. A
22	Mission 5 ¶	R	..	516	5621	Squamish-Lillooet, Subd. A
23	Montrose	VL	1,183	174	2159	Kootenay Boundary, Subd. A
24	Morisetown 1	R	183	276	4782	Kitimat-Stikine, Subd. B
25	Mount Currie 1 ¶	R	..	516	5621	Squamish-Lillooet, Subd. B
26	Mount Currie 2 ¶	R	..	516	5621	Squamish-Lillooet, Subd. B
27	Mount Currie 8 ¶	R	..	516	5621	Squamish-Lillooet, Subd. B
28	Mount Currie 10 ¶	R	..	516	5621	Squamish-Lillooet, Subd. B
29	Mount Waddington, Subd. A	SRD	1,098	182	2297	Mount Waddington, Subd. A
30	Mount Waddington, Subd. B	SRD	2,430	139	1262	Mount Waddington, Subd. B
31	Musqueam 2	R	1,238	172	2075	Vancouver
32	Musqueam 4	R	6	466	5525	Delta
33	Nakusp	VL	1,410	170	1891	Central Kootenay, Subd. A
34	Nanaimo	C	49,029	15	81	Nanaimo, Subd. A
35	Nanaimo River 2	R	25	400	5370	Nanaimo, Subd. A
36	Nanaimo River 3	R	41	370	5291	Nanaimo, Subd. A
37	Nanaimo River 4	R	94	315	5064	Nanaimo, Subd. A
38	Nanaimo Town 1	R	255	255	4520	Nanaimo, Subd. A
39	Nanaimo, Subd. A	SRD	10,902	53	315	Nanaimo, Subd. A
40	Nanaimo, Subd. B	SRD	12,477	44	274	Nanaimo, Subd. B
41	Nanicut 3	R	104	308	5034	Bulkley-Nechako, Subd. A
42	Nanoose	R	74	336	5138	Nanaimo, Subd. A
43	Nautley 1	R	137	291	4921	Bulkley-Nechako, Subd. A
44	Nazco 20 ¶	R	..	516	5621	Cariboo, Subd. A
45	Necait 6 ¶	R	..	516	5621	Squamish-Lillooet, Subd. A

¶ - Incompletely enumerated Indian reserve or Indian settlement (see Special Notes). - Réserve indienne ou établissement indien partiellement dénombré (voir Notes spéciales).

Table 1. (Continued) - Tableau 1. (suite)

Census Subdivisions - Population, Population Rank and Geographic Location, 1986

Subdivisions de recensement - Population, rang de la population et localisation géographique, 1986

(Based on 100% data - Basé sur les données intégrales)

Census Division Division de recensement	Primary Census Metropolitan Area or Primary Census Agglomeration Région métropolitaine de recensement primaire ou agglomération de recensement primaire	Census Metropolitan Area or Census Agglomeration Région métropolitaine de recensement ou agglomération de recensement	Urban Area Région urbaine	No.
Dewdney-Alouette Regional District	Maple Ridge (Primary - Primaire)	Vancouver (Consolidated - Unifiée)	Port Hammond - Haney	1
Thompson-Nicola Regional District				2
Alberni-Clayoquot Regional District				3
Skeena-Queen Charlotte Regional District				4
Skeena-Queen Charlotte Regional District				5
Central Fraser Valley Regional District				6
Central Fraser Valley Regional District		Matsqui	Matsqui	7
Central Fraser Valley Regional District	Vancouver (Primary - Primaire)	Vancouver (Consolidated - Unifiée)		8
Bulkley-Nechako Regional District				9
Capital Regional District				10
Fraser-Fort George Regional District				11
Squamish-Lillooet Regional District				12
Fraser-Fort George Regional District				13
Fraser-Fort George Regional District				14
Central Fraser Valley Regional District	Vancouver (Primary - Primaire)	Vancouver (Consolidated - Unifiée)		15
Thompson-Nicola Regional District	Victoria (Primary - Primaire)	Victoria (Consolidated - Unifiée)	Merritt Victoria	16
Capital Regional District				17
Kootenay Boundary Regional District				18
Dewdney-Alouette Regional District		Matsqui	Matsqui	19
Comox-Strathcona Regional District				20
Greater Vancouver Regional District	Vancouver (Primary - Primaire)	Vancouver (Consolidated - Unifiée)	Vancouver	21
Squamish-Lillooet Regional District				22
Kootenay Boundary Regional District		Trail	Montrose	23
Kitimat-Stikine Regional District				24
Squamish-Lillooet Regional District				25
Squamish-Lillooet Regional District				26
Squamish-Lillooet Regional District				27
Squamish-Lillooet Regional District				28
Mount Waddington Regional District				29
Mount Waddington Regional District				30
Greater Vancouver Regional District	Vancouver (Primary - Primaire)	Vancouver (Consolidated - Unifiée)	Vancouver	31
Greater Vancouver Regional District	Vancouver (Primary - Primaire)	Vancouver (Consolidated - Unifiée)		32
Central Kootenay Regional District			Nakusp	33
Nanaimo Regional District		Nanaimo	Nanaimo	34
Nanaimo Regional District		Nanaimo		35
Nanaimo Regional District		Nanaimo		36
Nanaimo Regional District		Nanaimo		37
Nanaimo Regional District		Nanaimo	Nanaimo	38
Nanaimo Regional District		Nanaimo		39
Nanaimo Regional District				40
Bulkley-Nechako Regional District				41
Nanaimo Regional District		Nanaimo		42
Bulkley-Nechako Regional District				43
Ceriboo Regional District		Quesnel		44
Squamish-Lillooet Regional District				45

Table 1. (Continued) - Tableau 1. (suite)

Census Subdivisions - Population, Population Rank and Geographic Location, 1986

Subdivisions de recensement - Population, rang de la population et localisation géographique, 1986

(Based on 100% data - Basé sur les données intégrales)

No.	Census Subdivision Subdivision de recensement	CSD Type - Genre de SDR	Population	Population Rank - Rang de la population		Census Consolidated Subdivision Subdivision de recensement unifiée
				Provincial	National	
1	Necoslie 1	R	363	237	4178	Bulkley-Nechako, Subd. A
2	Nedoats 11	R	-	516	5621	Bulkley-Nechako, Subd. B
3	Nekalliston 2 ¶	R	..	516	5621	Thompson-Nicola, Subd. A
4	Nelson	C	8,113	71	431	Central Kootenay, Subd. B
5	Nequatque 1	R	87	322	5094	Squamish-Lillooet, Subd. B
6	Nequatque 3A	R	18	422	5420	Squamish-Lillooet, Subd. B
7	Nesikep 6	R	11	440	5470	Squamish-Lillooet, Subd. A
8	Neskainliith 1 ¶	R	..	516	5621	Thompson-Nicola, Subd. B
9	Neskainliith 2 ¶	R	..	516	5621	Thompson-Nicola, Subd. E
10	Nesuch 3 ¶	R	..	516	5621	Squamish-Lillooet, Subd. B
11	New Aiyansh 1	R	637	208	3257	Kitimat-Stikine, Subd. A
12	New Denver	VL	596	209	3359	Central Kootenay, Subd. B
13	New Hazelton	DM	796	195	2870	Kitimat-Stikine, Subd. B
14	New Songhees 1A	R	1,467	167	1849	Capital, Subd. B
15	New Westminster	C	39,972	17	96	Burnaby
16	Nickel Palm 4	R	4	485	5559	Thompson-Nicola, Subd. D
17	Nickeyeah 25	R	3	492	5574	Thompson-Nicola, Subd. D
18	Nicola Lake 1	R	41	370	5291	Thompson-Nicola, Subd. C
19	Nicola Mameet 1	R	223	264	4622	Thompson-Nicola, Subd. C
20	Nicomen 1	R	40	373	5298	Thompson-Nicola, Subd. D
21	Nkaih 10	R	-	516	5621	Thompson-Nicola, Subd. D
22	Nohomeen 23	R	2	496	5583	Thompson-Nicola, Subd. D
23	Nooaitch 10	R	71	339	5154	Thompson-Nicola, Subd. C
24	North Bay 5	R	63	344	5186	Columbia-Shuswap, Subd. C
25	North Cowichan	DM	18,674	28	180	Cowichan Valley, Subd. B
26	North Okanagan, Subd. A	SRD	3,288	118	986	North Okanagan, Subd. A
27	North Okanagan, Subd. B	SRD	13,370	41	252	North Okanagan, Subd. B
28	North Saanich	DM	7,247	77	474	North Saanich
29	North Tlacla Lake 7	R	248	257	4548	Bulkley-Nechako, Subd. A
30	North Tlacla Lake 7A	R	-	516	5621	Bulkley-Nechako, Subd. A
31	North Thompson 1 ¶	R	..	516	5621	Thompson-Nicola, Subd. A
32	North Vancouver	C	35,698	20	110	Greater Vancouver, Subd. A
33	North Vancouver	DM	68,241	8	54	Greater Vancouver, Subd. A
34	Nuchatl 1	R	-	516	5621	Comox-Strathcona, Subd. D
35	Nuchatl 2	R	-	516	5621	Comox-Strathcona, Subd. D
36	Numukamis 1	R	3	492	5574	Alberni-Clayoquot, Subd. B
37	Nuuuutin 2	R	119	300	4981	Thompson-Nicola, Subd. D
38	Oak Bay	DM	17,065	30	198	Capital, Subd. B
39	Ohamil 1	R	34	380	5323	Fraser-Cheam, Subd. A
40	Okanagan (Part) 1	R	64	343	5178	Columbia-Shuswap, Subd. C
41	Okanagan (Part) 1	R	821	193	2818	North Okanagan, Subd. B
42	Okanagan-Similkameen, Subd. A	SRD	6,632	85	516	Okanagan-Similkameen, Subd. A
43	Okanagan-Similkameen, Subd. B	SRD	9,027	62	385	Okanagan-Similkameen, Subd. B
44	Okanagan-Similkameen, Subd. C	SRD	1,794	156	1593	Okanagan-Similkameen, Subd. C
45	Oliver	VL	1,963	148	1482	Okanagan-Similkameen, Subd. B
46	Omineca 1	R	6	466	5525	Bulkley-Nechako, Subd. C
47	One Hundred Mile House	VL	1,692	162	1669	Cariboo, Subd. B
48	Openit 27	R	-	516	5621	Alberni-Clayoquot, Subd. B

¶ - Incompletely enumerated Indian reserve or Indian settlement (see Special Notes). - Réserve indienne ou établissement indien partiellement dénombré (voir Notes spéciales).

Table 1 . (Continued) - Tableau 1 . (suite)

Census Subdivisions - Population, Population Rank and Geographic Location, 1986

Subdivisions de recensement - Population, rang de la population et localisation géographique, 1986

(Based on 100% data - Basé sur les données intégrales)

Census Division Division de recensement	Primary Census Metropolitan Area or Primary Census Agglomeration Région métropolitaine de recensement primaire ou agglomération de recensement primaire	Census Metropolitan Area or Census Agglomeration Région métropolitaine de recensement ou agglomération de recensement	Urban Area Région urbaine	No.
Bulkley-Nechako Regional District				1
Bulkley-Nechako Regional District				2
Thompson-Nicola Regional District				3
Central Kootenay Regional District			Nelson	4
Squamish-Lillooet Regional District				5
Squamish-Lillooet Regional District				6
Squamish-Lillooet Regional District				7
Thompson-Nicola Regional District				8
Thompson-Nicola Regional District				9
Squamish-Lillooet Regional District				10
Kitimat-Stikine Regional District				11
Central Kootenay Regional District				12
Kitimat-Stikine Regional District				13
Capital Regional District	Victoria (Primary - Primaire)	Victoria (Consolidated - Unifiée)	Victoria	14
Greater Vancouver Regional District	Vancouver (Primary - Primaire)	Vancouver (Consolidated - Unifiée)	Vancouver	15
Thompson-Nicola Regional District				16
Thompson-Nicola Regional District				17
Thompson-Nicola Regional District				18
Thompson-Nicola Regional District				19
Thompson-Nicola Regional District				20
Thompson-Nicola Regional District				21
Thompson-Nicola Regional District				22
Thompson-Nicola Regional District				23
Columbia-Shuswap Regional District				24
Cowichan Valley Regional District		Duncan	Chemainus, Duncan	25
North Okanagan Regional District		Vernon		26
North Okanagan Regional District				27
Capital Regional District	Sidney (Primary - Primaire)	Victoria (Consolidated - Unifiée)	Sidney	28
Bulkley-Nechako Regional District				29
Bulkley-Nechako Regional District				30
Thompson-Nicola Regional District				31
Greater Vancouver Regional District	Vancouver (Primary - Primaire)	Vancouver (Consolidated - Unifiée)	Vancouver	32
Greater Vancouver Regional District	Vancouver (Primary - Primaire)	Vancouver (Consolidated - Unifiée)	Vancouver	33
Comox-Strathcona Regional District				34
Comox-Strathcona Regional District				35
Alberni-Clayoquot Regional District				36
Thompson-Nicola Regional District				37
Capital Regional District	Victoria (Primary - Primaire)	Victoria (Consolidated - Unifiée)	Victoria	38
Fraser-Cheam Regional District				39
Columbia-Shuswap Regional District				40
North Okanagan Regional District		Vernon		41
Okanagan-Similkameen Regional District		Penticton		42
Okanagan-Similkameen Regional District				43
Okanagan-Similkameen Regional District				44
Okanagan-Similkameen Regional District			Oliver	45
Bulkley-Nechako Regional District				46
Cariboo Regional District		Williams Lake	One Hundred Mile House	47
Alberni-Clayoquot Regional District				48

Table 1. (Continued) - Tableau 1. (suite)

Census Subdivisions - Population, Population Rank and Geographic Location, 1986

Subdivisions de recensement - Population, rang de la population et localisation géographique, 1986

(Based on 100% data - Basé sur les données intégrales)

No.	Census Subdivision Subdivision de recensement	CSD Type - Genre de SDR	Population	Population Rank - Rang de la population		Census Consolidated Subdivision - Subdivision de recensement unifiée
				Provincial	National	
1	Opitsat 1	R	136	292	4927	Alberni-Clayoquot, Subd. B
2	Oregon Jack Creek 3	R	5	477	5543	Thompson-Nicola, Subd. D
3	Oregon Jack Creek 5	R	-	516	5621	Thompson-Nicola, Subd. D
4	Osoyoos	T	2,956	126	1096	Okanagan-Similkameen, Subd. B
5	Osoyoos 1	R	455	220	3833	Okanagan-Similkameen, Subd. B
6	Oyster Bay 12	R	72	338	5150	Cowichan Valley, Subd. B
7	Pacheena 1	R	-	516	5621	Capital, Subd. C
8	Pahas 3	R	-	516	5621	Mount Waddington, Subd. A
9	Papayum 27	R	21	412	5397	Thompson-Nicola, Subd. D
10	Papayum 27A	R	-	516	5621	Thompson-Nicola, Subd. D
11	Parksville	T	5,828	89	580	Nanaimo, Subd. B
12	Parsnips 5	R	-	516	5621	Fraser-Fort George, Subd. A
13	Pashilqua 2 ¶	R	..	516	5621	Squamish-Lillooet, Subd. A
14	Paul's Basin 2	R	12	436	5458	Thompson-Nicola, Subd. C
15	Pavilion 1 ¶	R	..	516	5621	Squamish-Lillooet, Subd. A
16	Peace River-Liard, Subd. A	SRD	1,054	183	2368	Peace River-Liard, Subd. A
17	Peace River-Liard, Subd. B	SRD	8,862	64	396	Peace River-Liard, Subd. B
18	Peace River-Liard, Subd. C	SRD	8,626	66	407	Peace River-Liard, Subd. C
19	Peachland	DM	2,988	125	1084	Central Okanagan, Subd. B
20	Pemberton	VL	347	239	4244	Squamish-Lillooet, Subd. B
21	Pemynoos 9	R	-	516	5621	Thompson-Nicola, Subd. D
22	Penticton	C	23,588	22	149	Okanagan-Similkameen, Subd. A
23	Penticton 1	R	991	185	2487	Okanagan-Similkameen, Subd. A
24	Pentledge 2	R	1	506	5603	Comox-Strathcona, Subd. C
25	Peters 1	R	36	374	5310	Fraser-Cheam, Subd. A
26	Pinchie 2	R	63	344	5186	Bulkley-Nechako, Subd. A
27	Pitt Meadows	DM	8,004	73	440	Pitt Meadows
28	Popkum 1	R	6	466	5525	Fraser-Cheam, Subd. B
29	Port Alberni	C	18,241	29	187	Alberni-Clayoquot, Subd. A
30	Port Alice	VL	1,387	171	1906	Mount Waddington, Subd. B
31	Port Clements	VL	539	215	3544	Skeena-Queen Charlotte, Subd. B
32	Port Coquitlam	C	29,115	21	128	Greater Vancouver, Subd. A
33	Port Edward	VL	704	201	3087	Skeena-Queen Charlotte, Subd. A
34	Port Hardy	DM	5,389	92	622	Mount Waddington, Subd. B
35	Port McNeil	T	2,559	134	1213	Mount Waddington, Subd. B
36	Port Moody	C	15,754	36	214	Greater Vancouver, Subd. A
37	Port Simpson 1	R	150	284	4879	Skeena-Queen Charlotte, Subd. A
38	Portier Pass 5	R	2	496	5583	Cowichan Valley, Subd. B
39	Pouce Coupe	VL	813	194	2833	Peace River-Liard, Subd. C
40	Powell River	DM	12,440	45	275	Powell River, Subd. A
41	Powell River, Subd. A	SRD	5,288	94	639	Powell River, Subd. A
42	Priest's Valley 6	R	317	242	4334	North Okanagan, Subd. B
43	Prince George	C	67,621	9	55	Fraser-Fort George, Subd. A
44	Prince Rupert	C	15,755	35	213	Skeena-Queen Charlotte, Subd. A

¶ - Incompletely enumerated Indian reserve or Indian settlement (see Special Notes). - Réserve indienne ou établissement indien partiellement dénombré (voir Notes spéciales).

Table 1. (Continued) - Tableau 1. (suite)

Census Subdivisions - Population, Population Rank and Geographic Location, 1986

Subdivisions de recensement - Population, rang de la population et localisation géographique, 1986

(Based on 100% data - Basé sur les données intégrales)

Census Division Division de recensement	Primary Census Metropolitan Area or Primary Census Agglomeration Région métropolitaine de recensement primaire ou agglomération de recensement primaire	Census Metropolitan Area or Census Agglomeration Région métropolitaine de recensement ou agglomération de recensement	Urban Area Région urbaine	No.
Alberni-Clayoquot Regional District				1
Thompson-Nicola Regional District				2
Thompson-Nicola Regional District				3
Okanagan-Similkameen Regional District			Osoyoos	4
Okanagan-Similkameen Regional District				5
Cowichan Valley Regional District				6
Capital Regional District	Victoria (Primary - Primaire)	Victoria (Consolidated - Unifiée)		7
Mount Waddington Regional District				8
Thompson-Nicola Regional District				9
Thompson-Nicola Regional District			Parksville	10
Nanaimo Regional District				11
Fraser-Fort George Regional District				12
Squamish-Lillooet Regional District				13
Thompson-Nicola Regional District				14
Squamish-Lillooet Regional District				15
Peace River-Liard Regional District				16
Peace River-Liard Regional District				17
Peace River-Liard Regional District				18
Central Okanagan Regional District	Central Okanagan, Subd. B (Primary - Primaire)	Kelowna (Consolidated - Unifiée)		19
Squamish-Lillooet Regional District				20
Thompson-Nicola Regional District				21
Okanagan-Similkameen Regional District		Penticton	Penticton	22
Okanagan-Similkameen Regional District		Penticton		23
Comox-Strathcona Regional District		Courtenay		24
Fraser-Cheam Regional District				25
Bulkley-Nechako Regional District	Maple Ridge (Primary - Primaire)	Vancouver (Consolidated - Unifiée)	Port Hammond - Haney	26
Dawdney-Alouette Regional District				27
Fraser-Cheam Regional District		Chilliwack		28
Alberni-Clayoquot Regional District		Port Alberni	Port Alberni	29
Mount Waddington Regional District				30
Skeena-Queen Charlotte Regional District				31
Greater Vancouver Regional District	Vancouver (Primary - Primaire)	Vancouver (Consolidated - Unifiée)	Vancouver	32
Skeena-Queen Charlotte Regional District		Prince Rupert		33
Mount Waddington Regional District			Port Hardy	34
Mount Waddington Regional District			Port McNeil	35
Greater Vancouver Regional District	Vancouver (Primary - Primaire)	Vancouver (Consolidated - Unifiée)	Vancouver	36
Skeena-Queen Charlotte Regional District		Prince Rupert		37
Cowichan Valley Regional District				38
Peace River-Liard Regional District				39
Powell River Regional District		Powell River	Powell River	40
Powell River Regional District		Powell River		41
North Okanagan Regional District		Vernon		42
Fraser-Fort George Regional District		Prince George	Prince George	43
Skeena-Queen Charlotte Regional District		Prince Rupert	Prince Rupert	44

Table 1. (Continued) - Tableau 1. (suite)

Census Subdivisions - Population, Population Rank and Geographic Location, 1986

Subdivisions de recensement - Population, rang de la population et localisation géographique, 1986

(Based on 100% data - Basé sur les données intégrales)

No.	Census Subdivision - Subdivision de recensement	CSD Type - Genre de SDR	Population	Population Rank - Rang de la population		Census Consolidated Subdivision - Subdivision de recensement unifiée
				Provincial	National	
1	Princeton	T	2,910	127	1108	Okanagan-Similkameen, Subd. C
2	Prophet River 4	R	77	331	5123	Peace River-Liard, Subd. A
3	Puckatholetchin 11	R	7	461	5510	Fraser-Cheam, Subd. A
4	Puntzi Lake 2	R	9	452	5493	Cariboo, Subd. C
5	Quaabout 1	R	219	266	4639	Columbia-Shuswap, Subd. C
6	Quaee 7	R	92	319	5072	Mount Waddington, Subd. A
7	Qualicum	R	45	367	5267	Nanaimo, Subd. B
8	Qualicum Beach	T	3,410	116	955	Nanaimo, Subd. B
9	Quatsino Subdivision 18	R	149	286	4882	Mount Waddington, Subd. B
10	Quattishe 1	R	-	516	5621	Mount Waddington, Subd. B
11	Quesnel	C	8,358	68	419	Cariboo, Subd. A
12	Quesnel 1	R	29	395	5348	Cariboo, Subd. A
13	Quinsam 12	R	107	306	5025	Comox-Strathcona, Subd. B
14	Redstone Flat 1	R	152	283	4872	Cariboo, Subd. C
15	Refuge Cove 6	R	76	333	5130	Alberni-Clayoquot, Subd. B
16	Revelstoke	C	8,279	69	423	Columbia-Shuswap, Subd. B
17	Richmond	DM	108,492	4	31	Richmond
18	Rossland	C	3,472	115	944	Kootenay Boundary, Subd. A
19	Ruby Creek 2	R	22	410	5393	Fraser-Cheam, Subd. B
20	Saanich	DM	82,940	5	39	Saanich
21	Sechsa 4	R	6	466	5525	Alberni-Clayoquot, Subd. B
22	Saddle Rock 9	R	5	477	5543	Fraser-Cheam, Subd. A
23	Sahhatkum 4 ¶	R	..	516	5621	Thompson-Nicola, Subd. B
24	Salmo	VL	1,014	184	2444	Central Kootenay, Subd. B
25	Salmon Arm	DM	11,199	51	309	Columbia-Shuswap, Subd. C
26	Salmon River Meadow 7 ¶	R	..	516	5621	Cariboo, Subd. C
27	Salmon River 1 ¶	R	..	516	5621	Columbia-Shuswap, Subd. C
28	Sayward	VL	417	227	3969	Comox-Strathcona, Subd. B
29	Schaltauuch 27	R	1	506	5603	Sunshine Coast, Subd. A
30	Schelawat 1	R	11	440	5470	Fraser-Cheam, Subd. B
31	Schkam 2	R	48	362	5253	Fraser-Cheam, Subd. A
32	Scotch Creek 4	R	17	425	5425	Columbia-Shuswap, Subd. C
33	Scowlitz 1	R	10	446	5483	Fraser-Cheam, Subd. B
34	Seabird Island	R	300	244	4384	Fraser-Cheam, Subd. B
35	Seeh 5	R	15	427	5434	Thompson-Nicola, Subd. D
36	Seichem 16	R	52	356	5233	Squamish-Lillooet, Subd. B
37	Seaspunkut 4	R	25	400	5370	Bulkley-Nechako, Subd. A
38	Sechelt	VL	1,224	173	2097	Sunshine Coast, Subd. A
39	Semiahmoo	R	236	260	4584	Surrey
40	Seshelt 2	R	568	212	3448	Sunshine Coast, Subd. A
41	Seton Lake 5	R	-	516	5621	Squamish-Lillooet, Subd. A
42	Seton Lake 5A ¶	R	..	516	5621	Squamish-Lillooet, Subd. A
43	Seymour Meadows 19	R	-	516	5621	Cariboo, Subd. C
44	Shackan 11	R	46	365	5265	Thompson-Nicola, Subd. D
45	Shingle Point 4	R	-	516	5621	Cowichan Valley, Subd. B
46	Sho-ook 5	R	-	516	5621	Fraser-Cheam, Subd. A
47	Shuswap	R	97	312	5057	East Kootenay, Subd. A
48	Sidney	T	8,982	63	387	North Saanich
49	Sik-e-dakh 2	R	143	289	4902	Kitimat-Stikine, Subd. B
50	Silverton	VL	233	261	4596	Central Kootenay, Subd. B
51	Siska Flat 3	R	31	385	5333	Thompson-Nicola, Subd. D

¶ - Incompletely enumerated Indian reserve or Indian settlement (see Special Notes). - Réserve indienne ou établissement indien partiellement dénombré (voir Notes spéciales).

Table 1. (Continued) – Tableau 1. (suite)

Census Subdivisions – Population, Population Rank and Geographic Location, 1986

Subdivisions de recensement – Population, rang de la population et localisation géographique, 1986

(Based on 100% data - Basé sur les données intégrales)

Census Division - Division de recensement	Primary Census Metropolitan Area or Primary Census Agglomeration - Région métropolitaine de recensement primaire ou agglomération de recensement primaire	Census Metropolitan Area or Census Agglomeration - Région métropolitaine de recensement ou agglomération de recensement	Urban Area - Région urbaine	No.
Okanagan-Similkameen Regional District			Princeton	1
Peace River-Liard Regional District				2
Fraser-Cheam Regional District				3
Cariboo Regional District				4
Columbia-Shuswap Regional District				5
Mount Waddington Regional District				6
Nanaimo Regional District				7
Nanaimo Regional District			Qualicum Beach	8
Mount Waddington Regional District				9
Mount Waddington Regional District				10
Cariboo Regional District		Quesnel	Quesnel	11
Cariboo Regional District		Quesnel		12
Comox-Strathcona Regional District		Campbell River		13
Cariboo Regional District				14
Alberni-Clayoquot Regional District				15
Columbia-Shuswap Regional District			Revelstoke	16
Greater Vancouver Regional District	Vancouver (Primary - Primaire)	Vancouver (Consolidated - Unifiée)	Vancouver	17
Kootenay Boundary Regional District		Trail	Trail	18
Fraser-Cheam Regional District		Chilliwack		19
Capital Regional District	Victoria (Primary - Primaire)	Victoria (Consolidated - Unifiée)	Victoria	20
Alberni-Clayoquot Regional District				21
Fraser-Cheam Regional District				22
Thompson-Nicola Regional District				23
Central Kootenay Regional District			Salmo	24
Columbia-Shuswap Regional District			Salmon Arm	25
Cariboo Regional District				26
Columbia-Shuswap Regional District				27
Comox-Strathcona Regional District		Campbell River		28
Sunshine Coast Regional District				29
Fraser-Cheam Regional District		Chilliwack		30
Fraser-Cheam Regional District				31
Columbia-Shuswap Regional District				32
Fraser-Cheam Regional District		Chilliwack		33
Fraser-Cheam Regional District		Chilliwack		34
Thompson-Nicola Regional District				35
Squamish-Lillooet Regional District				36
Bulkley-Nechako Regional District				37
Sunshine Coast Regional District			Sechelt	38
Greater Vancouver Regional District	Vancouver (Primary - Primaire)	Vancouver (Consolidated - Unifiée)		39
Sunshine Coast Regional District				40
Squamish-Lillooet Regional District				41
Squamish-Lillooet Regional District				42
Cariboo Regional District				43
Thompson-Nicola Regional District				44
Cowichan Valley Regional District				45
Fraser-Cheam Regional District				46
East Kootenay Regional District				47
Capital Regional District	Sidney (Primary - Primaire)	Victoria (Consolidated - Unifiée)	Sidney	48
Kitimat-Stikine Regional District				49
Central Kootenay Regional District				50
Thompson-Nicola Regional District				51

Table 1. (Continued) - Tableau 1. (suite)

Census Subdivisions - Population, Population Rank and Geographic Location, 1986

Subdivisions de recensement - Population, rang de la population et localisation géographique, 1986

(Based on 100% data - Basé sur les données intégrales)

No.	Census Subdivision Subdivision de recensement	CSD Type - Genre de SDR	Population	Population Rank - Rang de la population		Census Consolidated Subdivision - Subdivision de recensement unifiée
				Provincial	National	
1	Siska Flat 5A	R	-	516	5621	Thompson-Nicola, Subd. D
2	Siska Flat 5B	R	6	466	5525	Thompson-Nicola, Subd. D
3	Siska Flat 8	R	-	516	5621	Thompson-Nicola, Subd. D
4	Skawahlook 1	R	-	516	5621	Fraser-Cheam, Subd. A
5	Skeena-Queen Charlotte, Subd. A	SRD	861	189	2726	Skeena-Queen Charlotte, Subd. A
6	Skeena-Queen Charlotte, Subd. B	SRD	2,507	135	1227	Skeena-Queen Charlotte, Subd. B
7	Skeetchestn ¶	R	..	516	5621	Thompson-Nicola, Subd. B
8	Skemeoskuankin 7 and 8	R	55	354	5220	Okanagan-Similkameen, Subd. B
9	Skidegate 1	R	338	240	4271	Skeena-Queen Charlotte, Subd. B
10	Skins Lake 16A	R	3	492	5574	Bulkley-Nechako, Subd. C
11	Skins Lake 16B	R	1	506	5603	Bulkley-Nechako, Subd. C
12	Skookumchuck 4	R	30	390	5341	Fraser-Cheam, Subd. C
13	Skowkale 10	R	62	346	5189	Fraser-Cheam, Subd. B
14	Skowkale 11	R	7	461	5510	Fraser-Cheam, Subd. B
15	Skuppah 2A	R	-	516	5621	Thompson-Nicola, Subd. D
16	Skuppah 4	R	8	458	5505	Thompson-Nicola, Subd. D
17	Skwah 4	R	187	273	4762	Fraser-Cheam, Subd. B
18	Skwali 3	R	-	516	5621	Fraser-Cheam, Subd. B
19	Skway 5	R	25	400	5370	Fraser-Cheam, Subd. B
20	Skwayaynope 26	R	5	477	5543	Thompson-Nicola, Subd. D
21	Skweahm 10	R	50	360	5247	Dewdney-Alouette, Subd. A
22	Sliammon 1	R	646	205	3236	Powell River, Subd. A
23	Slocan	VL	294	245	4405	Central Kootenay, Subd. B
24	Slosh 1 ¶	R	..	516	5621	Squamish-Lillooet, Subd. A
25	Smithers	T	4,713	96	713	Bulkley-Nechako, Subd. B
26	Sneke 5	R	-	516	5621	Peace River-Liard, Subd. A
27	Soda Creek 1	R	42	368	5285	Cariboo, Subd. B
28	Sooke 1 ¶	R	..	516	5621	Capital, Subd. C
29	Soowahlie 14	R	133	293	4936	Fraser-Cheam, Subd. B
30	South Saanich 1 ¶	R	..	516	5621	Central Saanich
31	Sowchea 3	R	10	446	5483	Bulkley-Nechako, Subd. A
32	Soyandostar 2	R	-	516	5621	Bulkley-Nechako, Subd. A
33	Spallumcheen	DM	4,310	100	779	Spallumcheen
34	Sparwood	DM	4,540	97	737	East Kootenay, Subd. C
35	Spatsum 11	R	5	477	5543	Thompson-Nicola, Subd. D
36	Spences Bridge 4	R	17	425	5425	Thompson-Nicola, Subd. D
37	Spences Bridge 4C	R	11	440	5470	Thompson-Nicola, Subd. D
38	Speyem 3	R	1	506	5603	Fraser-Cheam, Subd. A
39	Spintlum Flat 3	R	-	516	5621	Thompson-Nicola, Subd. D
40	Spuzzum 1	R	10	446	5483	Fraser-Cheam, Subd. A
41	Sqaam 2 ¶	R	..	516	5621	Thompson-Nicola, Subd. A
42	Squamish	DM	10,157	57	340	Squamish-Lillooet, Subd. B
43	Squamish-Lillooet, Subd. A	SRD	1,826	155	1569	Squamish-Lillooet, Subd. A
44	Squamish-Lillooet, Subd. B	SRD	1,423	169	1884	Squamish-Lillooet, Subd. B
45	Squaw-hay-one 11	R	25	400	5370	Cowichan Valley, Subd. B
46	Squawkum Creek 3	R	77	331	5123	Dewdney-Alouette, Subd. A
47	Squiaala 7	R	56	351	5213	Fraser-Cheam, Subd. B
48	Squiaala B	R	2	496	5583	Fraser-Cheam, Subd. B

¶ - Incompletely enumerated Indian reserve or Indian settlement (see Special Notes). - Réserve indienne ou établissement indien partiellement dénombré (voir Notes spéciales).

Table 1 . (Continued) - Tableau 1 . (suite)

Census Subdivisions - Population, Population Rank and Geographic Location, 1986

Subdivisions de recensement - Population, rang de la population et localisation géographique, 1986

(Based on 100% data - Basé sur les données intégrales)

Census Division Division de recensement	Primary Census Metropolitan Area or Primary Census Agglomeration Région métropolitaine de recensement primaire ou agglomération de recensement primaire	Census Metropolitan Area or Census Agglomeration Région métropolitaine de recensement ou agglomération de recensement	Urban Area Région urbaine	No.
Thompson-Nicola Regional District				1
Thompson-Nicola Regional District				2
Thompson-Nicola Regional District				3
Fraser-Cheam Regional District				4
Skeena-Queen Charlotte Regional District		Prince Rupert		5
Skeena-Queen Charlotte Regional District				6
Thompson-Nicola Regional District				7
Okanagan-Similkameen Regional District				8
Skeena-Queen Charlotte Regional District				9
Bulkley-Nechako Regional District				10
Bulkley-Nechako Regional District				11
Fraser-Cheam Regional District				12
Fraser-Cheam Regional District		Chilliwack		13
Fraser-Cheam Regional District		Chilliwack		14
Thompson-Nicola Regional District				15
Thompson-Nicola Regional District		Chilliwack		16
Fraser-Cheam Regional District		Chilliwack		17
Fraser-Cheam Regional District		Chilliwack		18
Fraser-Cheam Regional District		Chilliwack		19
Thompson-Nicola Regional District				20
Dewdney-Alouette Regional District				21
Powell River Regional District		Powell River		22
Central Kootenay Regional District				23
Squamish-Lillooet Regional District				24
Bulkley-Nechako Regional District			Smithers	25
Peace River-Liard Regional District				26
Cariboo Regional District		Williams Lake		27
Capital Regional District	Victoria (Primary - Primaire)	Victoria (Consolidated - Unifiée)		28
Fraser-Cheam Regional District		Chilliwack		29
Capital Regional District	Victoria (Primary - Primaire)	Victoria (Consolidated - Unifiée)		30
Bulkley-Nechako Regional District				31
Bulkley-Nechako Regional District				32
North Okanagan Regional District				33
East Kootenay Regional District			Sparwood	34
Thompson-Nicola Regional District				35
Thompson-Nicola Regional District				36
Thompson-Nicola Regional District				37
Fraser-Cheam Regional District				38
Thompson-Nicola Regional District				39
Fraser-Cheam Regional District				40
Thompson-Nicola Regional District				41
Squamish-Lillooet Regional District			Squamish	42
Squamish-Lillooet Regional District				43
Squamish-Lillooet Regional District				44
Cowichan Valley Regional District		Duncan		45
Dewdney-Alouette Regional District				46
Fraser-Cheam Regional District		Chilliwack		47
Fraser-Cheam Regional District		Chilliwack		48

Table 1. (Continued) - Tableau 1. (suite)

Census Subdivisions - Population, Population Rank and Geographic Location, 1986

Subdivisions de recensement - Population, rang de la population et localisation géographique, 1986

(Based on 100% data - Basé sur les données intégrales)

No.	Census Subdivision Subdivision de recensement	CSD Type Genre de SDR	Population	Population Rank Rang de la population		Census Consolidated Subdivision Subdivision de recensement unifiée
				Provincial	National	
1	Squinas 2 ¶	R	..	516	5621	Cariboo, Subd. C
2	Squirrel Cove 8	R	-	516	5621	Comox-Strathcona, Subd. A
3	Staiyahanny 8	R	-	516	5621	Thompson-Nicola, Subd. D
4	Stawamus 24	R	67	342	5170	Squamish-Lillooet, Subd. B
5	Stellaquo 1	R	74	336	5138	Bulkley-Nechako, Subd. A
6	Stevan 4	R	-	516	5621	Bulkley-Nechako, Subd. A
7	Stewart	DM	858	190	2736	Kitimat-Stikine, Subd. A
8	Stikine, Subd. A	SRD	1,750	158	1625	Stikine, Subd. A
9	Stone 1	R	186	274	4771	Cariboo, Subd. C
10	Stony Creek 1	R	275	250	4463	Bulkley-Nechako, Subd. A
11	Stryen 9	R	30	390	5341	Thompson-Nicola, Subd. D
12	Stuart Bay 6	R	-	516	5621	Alberni-Clayoquot, Subd. B
13	Stullaweets 8	R	36	374	5310	Fraser-Cheam, Subd. A
14	Summerland	DM	7,755	75	452	Okanagan-Similkameen, Subd. A
15	Sundayman's Meadow 3 ¶	R	..	516	5621	Cariboo, Subd. A
16	Sunshine Coast, Subd. A	SRD	12,253	47	278	Sunshine Coast, Subd. A
17	Surrey	DM	181,447	2	17	Surrey
18	Swahliseah 14	R	-	516	5621	Fraser-Cheam, Subd. A
19	Switsemalph 3 ¶	R	..	516	5621	Columbia-Shuswap, Subd. C
20	Switsemalph 6 ¶	R	..	516	5621	Columbia-Shuswap, Subd. C
21	Switsemalph 7 ¶	R	..	516	5621	Columbia-Shuswap, Subd. C
22	Tache 1	R	407	230	4005	Bulkley-Nechako, Subd. A
23	Tacla Lake 9	R	-	516	5621	Bulkley-Nechako, Subd. A
24	Tahitan 1	R	-	516	5621	Stikine, Subd. A
25	Tahsis	VL	1,445	168	1868	Comox-Strathcona, Subd. D
26	Tanakut 4	R	42	368	5285	Cariboo, Subd. C
27	Tatelkus Lake 28 ¶	R	..	516	5621	Cariboo, Subd. A
28	Tatla 1	R	6	466	5525	Bulkley-Nechako, Subd. C
29	Tatpo-oose 10	R	-	516	5621	Comox-Strathcona, Subd. A
30	Taylor	VL	711	200	3063	Peace River-Liard, Subd. B
31	Telegraph Creek 6	R	249	256	4540	Kitimat-Stikine, Subd. A
32	Telegraph Creek 6A	R	-	516	5621	Kitimat-Stikine, Subd. A
33	Telikwa	VL	863	188	2719	Bulkley-Nechako, Subd. B
34	Terrace	DM	10,532	55	323	Kitimat-Stikine, Subd. C
35	Theik 2	R	15	427	5434	Cowichan Valley, Subd. B
36	Thomas Squinas Ranch 2A ¶	R	..	516	5621	Cariboo, Subd. C
37	Thompson-Nicola, Subd. A	SRD	8,009	72	439	Thompson-Nicola, Subd. A
38	Thompson-Nicola, Subd. B	SRD	3,368	117	968	Thompson-Nicola, Subd. B
39	Thompson-Nicola, Subd. C	SRD	2,755	130	1145	Thompson-Nicola, Subd. C
40	Thompson-Nicola, Subd. D	SRD	2,375	140	1279	Thompson-Nicola, Subd. D
41	Thompson-Nicola, Subd. E	SRD	2,454	138	1249	Thompson-Nicola, Subd. E
42	Tobacco Plains 2	R	94	315	5064	East Kootenay, Subd. C
43	Toby's Meadow 4	R	-	516	5621	Cariboo, Subd. C
44	Tofino	DM	940	186	2578	Alberni-Clayoquot, Subd. B
45	Toosey 1	R	46	365	5265	Cariboo, Subd. C
46	Tork 7	R	27	397	5361	Comox-Strathcona, Subd. A
47	Towdystan Lake 3 ¶	R	..	516	5621	Cariboo, Subd. C
48	Towinock 2 ¶	R	..	516	5621	Squamish-Lillooet, Subd. A
49	Trait	C	7,948	74	442	Kootenay Boundary, Subd. A
50	Trout Lake Alec 16 ¶	R	..	516	5621	Cariboo, Subd. A
51	Isahaheh 1	R	331	241	4296	Alberni-Clayoquot, Subd. A

¶ - Incompletely enumerated Indian reserve or Indian settlement (see Special Notes). - Réserve indienne ou établissement indien partiellement dénombré (voir Notes spéciales).

Table 1. (Continued) - Tableau 1. (suite)

Census Subdivisions - Population, Population Rank and Geographic Location, 1986

Subdivisions de recensement - Population, rang de la population et localisation géographique, 1986

(Based on 100% data - Basé sur les données intégrales)

Census Division Division de recensement	Primary Census Metropolitan Area or Primary Census Agglomeration Région métropolitaine de recensement primaire ou agglomération de recensement primaire	Census Metropolitan Area or Census Agglomeration Région métropolitaine de recensement ou agglomération de recensement	Urban Area Région urbaine	No.
Cariboo Regional District				1
Comox-Strathcona Regional District				2
Thompson-Nicola Regional District				3
Squamish-Lillooet Regional District				4
Bulkley-Nechako Regional District				5
Bulkley-Nechako Regional District				6
Kitimat-Stikine Regional District				7
Stikine Region				8
Cariboo Regional District				9
Bulkley-Nechako Regional District				10
Thompson-Nicola Regional District				11
Alberni-Clayoquot Regional District				12
Fraser-Cheam Regional District				13
Okanagan-Similkameen Regional District		Penticton	Summerland	14
Cariboo Regional District		Quesnel		15
Sunshine Coast Regional District				16
Greater Vancouver Regional District	Vancouver (Primary - Primaire)	Vancouver (Consolidated - Unifiée)	Vancouver, White Rock	17
Fraser-Cheam Regional District				18
Columbia-Shuswap Regional District				19
Columbia-Shuswap Regional District				20
Columbia-Shuswap Regional District				21
Bulkley-Nechako Regional District				22
Bulkley-Nechako Regional District				23
Stikine Region				24
Comox-Strathcona Regional District			Tahsis	25
Cariboo Regional District				26
Cariboo Regional District		Quesnel		27
Bulkley-Nechako Regional District				28
Comox-Strathcona Regional District				29
Peace River-Liard Regional District				30
Kitimat-Stikine Regional District				31
Kitimat-Stikine Regional District				32
Bulkley-Nechako Regional District				33
Kitimat-Stikine Regional District		Terrace	Terrace	34
Cowichan Valley Regional District				35
Cariboo Regional District				36
Thompson-Nicola Regional District				37
Thompson-Nicola Regional District				38
Thompson-Nicola Regional District				39
Thompson-Nicola Regional District				40
Thompson-Nicola Regional District				41
East Kootenay Regional District				42
Cariboo Regional District				43
Alberni-Clayoquot Regional District				44
Cariboo Regional District				45
Comox-Strathcona Regional District				46
Cariboo Regional District				47
Squamish-Lillooet Regional District				48
Kootenay Boundary Regional District		Trail	Trail	49
Cariboo Regional District		Quesnel		50
Alberni-Clayoquot Regional District		Port Alberni		51

Table 1. (Continued) - Tableau 1. (suite)

Census Subdivisions - Population, Population Rank and Geographic Location, 1986

Subdivisions de recensement - Population, rang de la population et localisation géographique, 1986

(Based on 100% data - Basé sur les données intégrales)

No.	Census Subdivision - Subdivision de recensement	CSD Type - Genre de SDR	Population	Population Rank - Rang de la population		Census Consolidated Subdivision - Subdivision de recensement unifiée
				Provincial	National	
1	Tsaukan 12	R	-	516	5621	Thompson-Nicola, Subd. D
2	Tsawwassen	R	173	278	4816	Delta
3	Tseatah 2	R	9	452	5493	Fraser-Cheam, Subd. B
4	Tsimpsean 2	R	111	305	5012	Skeena-Queen Charlotte, Subd. A
5	Tsinstikeptum 9	R	2,458	137	1246	Central Okanagan, Subd. B
6	Tsinstikeptum 10	R	449	221	3856	Central Okanagan, Subd. B
7	Tsulquate 4	R	292	247	4415	Mount Waddington, Subd. B
8	Tsunnia Lake 5	R	-	516	5621	Cariboo, Subd. C
9	Tsussie 6	R	51	359	5239	Cowichan Valley, Subd. B
10	Tuckkwiowhum 1	R	-	516	5621	Fraser-Cheam, Subd. A
11	Tumbler Ridge	DM	4,387	99	763	Peace River-Liard, Subd. C
12	Tzeachten 13	R	426	223	3939	Fraser-Cheam, Subd. B
13	Tzetzzi Lake 11 ¶	R	..	516	5621	Cariboo, Subd. C
14	Ucluelet	VL	1,512	166	1816	Alberni-Clayoquot, Subd. B
15	Ulkatcho 13 ¶	R	..	516	5621	Cariboo, Subd. C
16	Uncha Lake 13A	R	7	461	5510	Bulkley-Nechako, Subd. C
17	Union Bay 4 ¶	R	..	516	5621	North Saanich
18	University Endowment Area	SRD	3,606	112	906	Vancouver
19	Unnamed 10	R	223	264	4622	Stikine, Subd. A
20	Upper Hat Creek 1	R	9	452	5493	Thompson-Nicola, Subd. D
21	Upper Napa 6	R	10	446	5483	Thompson-Nicola, Subd. D
22	Upper Sumas 6	R	149	286	4882	Abbotsford
23	Valemount	VL	1,161	178	2195	Fraser-Fort George, Subd. B
24	Vancouver	C	431,147	1	8	Vancouver
25	Vanderhoof	DM	3,505	114	937	Bulkley-Nechako, Subd. A
26	Vernon	C	20,241	25	167	North Okanagan, Subd. B
27	Victoria	C	66,303	10	57	Capital, Subd. B
28	Village Island 1	R	18	422	5420	Comox-Strathcona, Subd. D
29	Waiwakum 14	R	56	351	5213	Squamish-Lillooet, Subd. B
30	Warfield	VL	1,840	154	1559	Kootenay Boundary, Subd. A
31	West Moberly Lake 168A	R	35	377	5317	Peace River-Liard, Subd. C
32	West Vancouver	DM	36,266	18	106	Greater Vancouver, Subd. A
33	Whispering Pines 4 ¶	R	..	516	5621	Thompson-Nicola, Subd. A
34	Whistler	DM	2,002	144	1458	Squamish-Lillooet, Subd. B
35	White Rock	C	14,387	39	236	Surrey
36	Whitefish Lake 6	R	-	516	5621	Bulkley-Nechako, Subd. A
37	Whonnock 1	R	9	452	5493	Maple Ridge
38	Williams Lake	C	10,280	56	332	Cariboo, Subd. B
39	Williams Lake 1 ¶	R	..	516	5621	Cariboo, Subd. B
40	Williams Prairie Meadow 1A	R	-	516	5621	Bulkley-Nechako, Subd. A
41	Windy Mouth 7 ¶	R	..	516	5621	Cariboo, Subd. B
42	Moyenne 27	R	380	234	4114	Bulkley-Nechako, Subd. C
43	Hyah 3	R	-	516	5621	Cowichan Valley, Subd. A
44	Yakwekwioose 12	R	30	390	5341	Fraser-Cheam, Subd. B
45	Yale Town 1	R	12	436	5458	Fraser-Cheam, Subd. A
46	Yawaucht 11	R	5	477	5543	Thompson-Nicola, Subd. D
47	Yekwaupsum 18	R	34	380	5323	Squamish-Lillooet, Subd. B
48	Yuquot 1	R	6	466	5525	Comox-Strathcona, Subd. D

¶ - Incompletely enumerated Indian reserve or Indian settlement (see Special Notes). - Réserve indienne ou établissement indien partiellement dénombré (voir Notes spéciales).

Table 1. (Continued) - Tableau 1. (suite)

Census Subdivisions - Population, Population Rank and Geographic Location, 1986

Subdivisions de recensement - Population, rang de la population et localisation géographique, 1986

(Based on 100% data - Basé sur les données intégrales)

Census Division Division de recensement	Primary Census Metropolitan Area or Primary Census Agglomeration Région métropolitaine de recensement primaire ou agglomération de recensement primaire	Census Metropolitan Area or Census Agglomeration Région métropolitaine de recensement ou agglomération de recensement	Urban Area Région urbaine	No.
Thompson-Nicola Regional District				1
Greater Vancouver Regional District	Vancouver (Primary - Primaire)	Vancouver (Consolidated - Unifiée)	Vancouver	2
Fraser-Cheam Regional District		Chilliwack		3
Skeena-Queen Charlotte Regional District		Prince Rupert		4
Central Okanagan Regional District	Central Okanagan, Subd. B (Primary - Primaire)	Kelowna (Consolidated - Unifiée)	Westbank	5
Central Okanagan Regional District	Central Okanagan, Subd. B (Primary - Primaire)	Kelowna (Consolidated - Unifiée)		6
Mount Waddington Regional District				7
Cariboo Regional District				8
Cowichan Valley Regional District		Duncan		9
Fraser-Cheam Regional District				10
Peace River-Liard Regional District				11
Fraser-Cheam Regional District		Chilliwack		12
Cariboo Regional District				13
Alberni-Clayoquot Regional District			Ucluelet	14
Cariboo Regional District				15
Bulkley-Nechako Regional District				16
Capital Regional District	Sidney (Primary - Primaire)	Victoria (Consolidated - Unifiée)		17
Greater Vancouver Regional District	Vancouver (Primary - Primaire)	Vancouver (Consolidated - Unifiée)	Vancouver	18
Stikine Region				19
Thompson-Nicola Regional District				20
Thompson-Nicola Regional District				21
Central Fraser Valley Regional District		Matsqui		22
Fraser-Fort George Regional District				23
Greater Vancouver Regional District	Vancouver (Primary - Primaire)	Vancouver (Consolidated - Unifiée)	Vancouver	24
Bulkley-Nechako Regional District				25
North Okanagan Regional District		Vernon	Vanderhoof	26
Capital Regional District	Victoria (Primary - Primaire)	Victoria (Consolidated - Unifiée)	Victoria	27
Comox-Strathcona Regional District				28
Squamish-Lillooet Regional District				29
Kootenay Boundary Regional District		Trail	Trail	30
Peace River-Liard Regional District				31
Greater Vancouver Regional District	Vancouver (Primary - Primaire)	Vancouver (Consolidated - Unifiée)	Vancouver	32
Thompson-Nicola Regional District				33
Squamish-Lillooet Regional District				34
Greater Vancouver Regional District	Vancouver (Primary - Primaire)	Vancouver (Consolidated - Unifiée)	White Rock	35
Bulkley-Nechako Regional District				36
Dewdney-Alouette Regional District	Maple Ridge (Primary - Primaire)	Vancouver (Consolidated - Unifiée)		37
Cariboo Regional District		Williams Lake	Williams Lake	38
Cariboo Regional District		Williams Lake		39
Bulkley-Nechako Regional District				40
Cariboo Regional District		Williams Lake		41
Bulkley-Nechako Regional District			Burns Lake	42
Cowichan Valley Regional District				43
Fraser-Cheam Regional District		Chilliwack		44
Fraser-Cheam Regional District				45
Thompson-Nicola Regional District				46
Squamish-Lillooet Regional District				47
Comox-Strathcona Regional District				48

Table 1. (Concluded) - Tableau 1. (fin)

Census Subdivisions - Population, Population Rank and Geographic Location, 1986

Subdivisions de recensement - Population, rang de la population et localisation géographique, 1986

(Based on 100% data - Basé sur les données intégrales)

No.	Census Subdivision - Subdivision de recensement	CSD Type - Genre de SDR	Population	Population Rank - Rang de la population		Census Consolidated Subdivision - Subdivision de recensement unifiée
				Provincial	National	
1	Zacht 5	R	-	516	5621	Thompson-Nicola, Subd. D
2	Zeballos	VL	195	272	4731	Comox-Strathcona, Subd. D
3	Zoht 4	R	22	410	5393	Thompson-Nicola, Subd. C
4	105 Mile Post 2	R	6	466	5525	Thompson-Nicola, Subd. D

* - Incompletely enumerated Indian reserve or Indian settlement (see Special Notes). - Réserve indienne ou établissement indien partiellement dénombré (voir Notes spéciales).

Table 1 . (Concluded) – Tableau 1 . (fin)

Census Subdivisions – Population, Population Rank and Geographic Location, 1986

Subdivisions de recensement – Population, rang de la population et localisation géographique, 1986

(Based on 100% data - Basé sur les données intégrales)

Census Division Division de recensement	Primary Census Metropolitan Area or Primary Census Agglomeration Région métropolitaine de recensement primaire ou agglomération de recensement primaire	Census Metropolitan Area or Census Agglomeration Région métropolitaine de recensement ou agglomération de recensement	Urban Area Région urbaine	No.
Thompson-Nicola Regional District				1
Comox-Strathcona Regional District				2
Thompson-Nicola Regional District				3
Thompson-Nicola Regional District				4

TABLE 2: Census Divisions and Census Subdivisions – Population and Occupied Private Dwellings, 1981 and 1986

TABLEAU 2: Divisions de recensement et subdivisions de recensement – Population et logements privés occupés, 1981 et 1986

Table 2. - Tableau 2.

Census Divisions and Census Subdivisions - Population and Occupied Private Dwellings, 1981 and 1986

Divisions de recensement et subdivisions de recensement - Population et logements privés occupés, 1981 et 1986

(Based on 100% data - Basé sur les données intégrales)

	CSD Type - Genre de SDR	Population			Occupied Private Dwellings, 1986 (2) - Logements privés occupés, 1986 (2)	Land Area in Square Kilometres, 1986 - Superficie en kilomètres carrés, 1986	Population Density per Square Kilometre, 1986 - Densité de la population au kilomètre carré, 1986	CSD Population Rank, 1986 - Rang de la population de SDR, 1986	
		1981 (1)	1986	% Change - Variation en %				Provincial	National
CANADA †		24,343,181	25,309,331	4.0	9,046,833	9 203 210.47	2.8		
British Columbia - Colombie-Britannique †		2,744,467	2,883,367	5.1	1,094,217	892 677.00	3.2		
Alberni-Clayoquot Regional District		32,558	30,341	-6.8	10,982	7 738.29	3.9		
Ahahswinis 1	R	98	85	-13.3	23	0.31	274.2	325	5102
Alberni 2	R	1	-	...	-	0.44	...	516	5621
Alberni-Clayoquot, Subd. A	SRD	8,105A	7,475	-7.8	2,652	2 202.34	3.4	76	461
Alberni-Clayoquot, Subd. B	SRD	771A	676	-12.3	258	5 484.62	0.1	203	3155
Anacia 12	R	74	91	23.0	27	1.29	70.5	320	5075
Clakamucus 2	R	6	6	0.0	1	0.05	120.0	466	5525
Ehlatese 2	R	3	26	766.7	6	1.55	16.8	399	5364
Esowista 3	R	55	87	58.2	20	0.10	870.0	322	5094
Hesquiat 1	R	4	8	100.0	3	1.06	7.5	458	5505
Ittatsoo 1	R	244	224	-8.2	55	0.60	373.3	263	4616
Keeshan 9	R	3	-	...	-	1.94	...	516	5621
Klehkoot 2	R	-	2	...	2	1.11	...	496	5583
Markosis 15	R	368	416	13.0	85	1.61	258.4	228	3974
Numukamis 1	R	6	3	-50.0	1	4.04	0.7	492	5574
Openit 27	R	-	-	...	-	0.31	...	516	5621
Opitsat 1	R	110	136	23.6	27	0.80	170.0	292	4927
Port Alberni	C	19,892	18,241	-8.3	6,770	17.51	1 041.7	29	187
Refuge Cove 6	R	56	76	35.7	17	0.16	475.0	333	5130
Sachsa 4	R	8	6	-25.0	2	0.26	23.1	466	5525
Stuart Bay 6	DM	9	-	...	-	0.32	...	516	5621
Tofino	DM	813A	940	15.6	369	11.05	85.1	186	2578
Tsahaheh 1	R	339	331	-2.4	89	3.13	105.8	241	4296
Ucluellet	VL	1,593	1,512	-5.1	575	3.69	409.8	166	1816
Bulkley-Nechako Regional District		38,309	37,470	-2.2	11,812	72 101.42	0.5		
Babine 6	R	86	80	-7.0	19	2.43	32.9	329	5116
Babine 25	R	81	97	19.8	24	0.81	119.8	312	5057
Bulkley-Nechako, Subd. A	SRD	6,290A	6,749	7.3	2,111	34 618.78	0.2	82	506
Bulkley-Nechako, Subd. B	SRD	5,532A	5,766	4.2	1,803	17 842.63	0.3	90	587
Bulkley-Nechako, Subd. C	SRD	3,865	3,994	3.3	1,288	19 334.81	0.2	104	825
Burns Lake	VL	1,777	1,723	-3.0	586	7.08	243.4	160	1644
Burns Lake 18	R	34	23	-32.4	8	0.53	43.4	405	5387
Cheslatte 1	R	-A	54	...	18	10.72	5.0	355	5225
Decker Lake 10	R	42	23	-45.2	6	0.26	88.5	405	5387
Decker Lake 10A	R	-A	-	...	-	0.09	...	516	5621
Duncan Lake 12	R	12	6	-50.0	2	1.22	4.9	466	5525
Eagle Creek 6	P	-A	-	...	-	0.16	...	516	5621
Fort St. James	VL	2,284	1,983	-13.2	597	20.78	95.4	147	1470
Francois Lake 7	R	7	11	57.1	3	1.14	9.6	440	5470
Fraser Lake	VL	1,545A	1,182	-23.5	377	3.78	312.7	175	2164
Gelangle 1	R	-A	12	...	4	3.83	3.1	436	5458
Grand Rapids 5	R	-A	4	...	1	2.37	1.7	485	5559

† - Excludes 1986 Census data for one or more incompletely enumerated Indian reserves or Indian settlements. For estimates of the missed population and dwellings, see Special Notes. - Ne comprend pas les données du recensement de 1986 pour une ou plusieurs réserves indiennes ou établissements indiens partiellement dénombrés. Pour une estimation de la population et des logements manquants, voir Notes spéciales.

† - Excludes 1986 Census data for one or more incompletely enumerated Indian reserves or Indian settlements (see Special Notes). - Ne comprend pas les données du recensement de 1986 pour une ou plusieurs réserves indiennes ou établissements indiens partiellement dénombrés (voir Notes spéciales).

† - Incompletely enumerated Indian reserve or Indian settlement (see Special Notes). - Réserve indienne ou établissement indien partiellement dénombré (voir Notes spéciales).

- Land area is included in neighbouring census subdivision. - La superficie est comprise dans la subdivision de recensement avoisinante.

A - Adjusted figure due to boundary change. - Chiffre ajusté à cause de changement de limite.

(1) Based on 1986 area. - Selon la superficie de 1986.

(2) Includes all private dwellings occupied by usual residents as well as private dwellings occupied solely by temporary and/or foreign residents. - Comprend tous les logements privés occupés par des résidents habituels ainsi que les logements privés occupés seulement par des résidents temporaires et (ou) étrangers.

Table 2. (Continued) - Tableau 2. (suite)

Census Divisions and Census Subdivisions - Population and Occupied Private Dwellings, 1981 and 1986

Divisions de recensement et subdivisions de recensement - Population et logements privés occupés, 1981 et 1986

(Based on 100% data - Basé sur les données intégrales)

	CSD Type - Genre de SDR	Population			Occupied Private Dwellings, 1986 (2) - Logements privés occupés, 1986 (2)	Land Area in Square Kilometres, 1986 - Superficie en kilomètres carrés, 1986	Population Density per Square Kilometre, 1986 - Densité de la population au kilomètre carré, 1986	CSD Population Rank, 1986 - Rang de la population de SDR, 1986	
		1981 (1)	1986	% Change - Variation en %				Provincial	National
Granisle	VL	1,430	646	-54.8	235	39.06	16.5	205	3236
Houston	DM	3,921	3,905	-0.4	1,269	74.23	52.6	105	843
Isaac 8	R	-A	5	...	1	0.83	6.0	477	5543
Jean Baptiste 28	R	-	-	...	-	1.04	...	516	5621
Laketown 3	R	-A	13	...	6	2.37	5.5	433	5451
Maxim Lake 11	R	-A	4	...	1	0.60	6.7	485	5559
Nancut 3	R	76	104	36.8	18	1.61	64.6	308	5034
Nautley 1	R	132	137	3.8	39	2.59	52.9	291	4921
Necoslie 1	R	327	363	11.0	92	2.43	149.4	237	4178
Nedoats 11	R	-	-	...	-	4.45	...	516	5621
North Tacla Lake 7	R	148A	248	67.6	51	0.63	393.7	257	4548
North Tacla Lake 7A	R	107A	-	...	-	0.18	...	516	5621
Omineca 1	R	-A	6	...	2	0.59	10.2	466	5525
Pinchie 2	R	65	63	-3.1	15	4.01	15.7	344	5186
Seaspunkut 4	R	43	25	-41.9	7	1.04	24.0	400	5370
Skins Lake 16A	R	10	3	-70.0	1	0.66	4.5	492	5574
Skins Lake 16B	R	53	1	-98.1	1	0.73	1.4	506	5603
Smithers	T	4,575A	4,713	3.0	1,594	12.61	373.8	96	713
Sowchea 3	R	-A	10	...	5	0.91	11.0	446	5483
Soyandostar 2	R	-A	-	...	-	0.16	...	516	5621
Stellaquo 1	R	134	74	-44.8	28	6.86	10.8	336	5138
Stevan 4	R	-	-	...	-	1.29	...	516	5621
Stony Creek 1	R	302	275	-8.9	70	23.83	11.5	250	4463
Tache 1	R	351	407	16.0	69	6.09	66.8	230	4005
Tacla Lake 9	R	-A	-	...	-	0.70	...	516	5621
Tatia 1	R	3	6	100.0	1	1.94	3.1	466	5525
Telkwa	VL	840	863	2.7	263	3.54	243.8	188	2719
Uncha Lake 13A	R	17	7	-58.8	3	0.80	8.8	461	5510
Vanderhoof	DM	3,872A	3,505	-9.5	1,129	53.36	65.7	114	937
Whitefish Lake 6	R	-A	-	...	-	0.04	...	516	5621
Williams Prairie Meadow 1A	R	-A	-	...	-	0.64	...	516	5621
Moyenne 27	R	348	380	9.2	65	0.18	2 111.1	234	4114
Capital Regional District †		249,473	264,614	6.1	109,963	2 317.33	114.2		
Becher Bay 1 †	R	81	2.64	...	516	5621
Becher Bay 2 †	R	-	1.01	...	516	5621
Capital, Subd. A	SRD	7,997	9,046	13.1	4,020	364.72	24.8	61	382
Capital, Subd. B	SRD	17,773A	20,096	13.1	7,337	170.08	118.2	26	171
Capital, Subd. C	SRD	7,716	8,129	5.4	3,049	1 460.55	5.6	70	430
Central Saanich	DM	9,890	11,475	16.0	4,082	42.59	269.4	50	303
Cole Bay 3	R	68	164	141.2	43	2.69	61.0	280	4839
Colwood	C	10,540A	11,546	9.5	3,665	17.91	644.7	49	301
East Saanich 2	R	355	410	15.5	130	2.29	179.0	229	3992
Esquimalt	DM	15,870	15,972	0.6	6,614	6.68	2 391.0	33	209
Esquimalt †	R	36	0.16	...	516	5621
Galiano Island 9	R	19	21	10.5	6	0.65	32.3	412	5397
Gordon River 2	R	36	75	108.3	20	0.91	82.4	335	5134
Mayne Island 6 †	R	7	0.85	...	516	5621
Metchosin	DM	3,224A	3,676	14.0	1,173	69.68	52.8	111	886
New Songhees 1A	R	947	1,467	54.9	635	0.67	2 189.6	167	1849
North Saanich	DM	6,117	7,247	18.5	2,690	36.78	197.0	77	474
Oak Bay	DM	16,996A	17,065	0.4	7,464	10.58	1 612.9	30	198
Pacheena 1	R	188	0.82	...	516	5621
Saanich	DM	78,710'	82,940	5.4	31,173	98.63	840.9	5	39
Sidney	T	7,946	8,982	13.0	3,758	5.02	1 789.2	63	387

† - Excludes 1986 Census data for one or more incompletely enumerated Indian reserves or Indian settlements. For estimates of the missed population and dwellings, see Special Notes. - Ne comprend pas les données du recensement de 1986 pour une ou plusieurs réserves indiennes ou établissements indiens partiellement dénombrés. Pour une estimation de la population et des logements manquants, voir Notes spéciales.

† - Excludes 1986 Census data for one or more incompletely enumerated Indian reserves or Indian settlements (see Special Notes). - Ne comprend pas les données du recensement de 1986 pour une ou plusieurs réserves indiennes ou établissements indiens partiellement dénombrés (voir Notes spéciales).

† - Incompletely enumerated Indian reserve or Indian settlement (see Special Notes). - Réserve indienne ou établissement indien partiellement dénombré (voir Notes spéciales).

* - Land area is included in neighbouring census subdivision. - La superficie est comprise dans la subdivision de recensement avoisinante.

A - Adjusted figure due to boundary change. - Chiffre ajusté à cause de changement de limite.

(1) Based on 1986 area. - Selon la superficie de 1986.

(2) Includes all private dwellings occupied by usual residents as well as private dwellings occupied solely by temporary end/or foreign residents. - Comprend tous les logements privés occupés par des résidents habituels ainsi que les logements privés occupés temporairement par des résidents temporaires et/ou étrangers.

Table 2. (Continued) - Tableau 2. (suite)

Census Divisions and Census Subdivisions - Population and Occupied Private Dwellings, 1981 and 1986

Divisions de recensement et subdivisions de recensement - Population et logements privés occupés, 1981 et 1986

(Based on 100% data - Basé sur les données intégrales)

	CSD Type - Genre de SDR	Population			Occupied Private Dwellings, 1986 (2) - Logements privés occupés, 1986 (2)	Land Area in Square Kilometres, 1986 - Superficie en kilomètres carrés, 1986	Population Density per Square Kilometre, 1986 - Densité de la population au kilomètre carré, 1986	CSD Population Rank, 1986 - Rang de la population de SDR, 1986	
		1981 (1)	1986	% Change - Variation en %				Provincial	National
Sooke 1 ¶	R	29	0.31	...	516	5621
South Saanich 1 ¶	R	482	2.02	...	516	5621
Union Bay 4 ¶	R	67	0.31	...	516	5621
Victoria	C	64,379	66,303	3.0	34,103	18.78	3 530.5	10	57
Cariboo Regional District †		59,252	59,495	0.4	19,837	69 168.86	0.9		
Agats Meadow 8	R	-A	-	...	-	1.07	...	516	5621
Alexandria 1	R	30	21	-30.0	4	1.94	10.8	412	5397
Alexandria 3	R	43	31	-27.9	12	4.04	7.7	385	5333
Alexandria 3A	R	-A	-	...	-	1.47	...	516	5621
Alexis Creek 6	R	-A	13	...	2	0.75	17.3	433	5451
Alexis Creek 14	R	5	15	200.0	2	1.29	11.6	427	5434
Alexis Creek 16	R	-	-	...	-	0.65	...	516	5621
Alexis Creek 17	R	-A	-	...	-	1.83	...	516	5621
Alexis Creek 21	R	-A	2	...	1	3.56	0.6	496	5583
Alexis Creek 24	R	6	-	...	-	0.65	...	516	5621
Alexis Creek 25	R	-	-	...	-	0.65	...	516	5621
Alexis Creek 34	R	-A	4	...	1	1.30	3.1	485	5559
Alkali Lake 1 ¶	R	269	2.59	...	516	5621
Anahim's Flat 1	R	462	499	8.0	85	37.17	13.4	218	3682
Anahim's Meadow 2	R	2	1	-50.0	1	2.59	0.4	506	5603
Anahim's Meadow 2A	R	-	28	...	5	1.04	26.9	396	5353
Andy Cahoose Meadow 16 ¶	R	-	1.29	...	516	5621
Beezaeko River 25 ¶	R	12	0.65	...	516	5621
Beezaeko River 26	R	-A	-	...	-	0.65	...	516	5621
Baptiste Meadow 2	R	11A	-	...	-	2.45	...	516	5621
Betty Creek 18	R	-A	-	...	-	1.30	...	516	5621
Blackwater Meadow 11	R	-A	-	...	-	0.58	...	516	5621
Cahoose 8	R	-	-	...	-	2.59	...	516	5621
Cahoose 10	R	-A	-	...	-	3.91	...	516	5621
Cahoose 12	R	-A	-	...	-	0.65	...	516	5621
Canim Lake 1	R	209	246	17.7	51	15.90	15.5	259	4551
Canim Lake 2	R	25	23	-8.0	5	0.65	35.4	405	5387
Canim Lake 4	R	1	1	0.0	1	0.26	3.8	506	5603
Canoe Creek 3	R	-	4	...	1	25.85	0.2	485	5559
Cariboo, Subd. A	SRD	14,459A	14,825	2.5	4,839	22 393.69	0.7	37	227
Cariboo, Subd. B	SRD	20,352A	21,176	4.0	7,176	19 225.00	1.1	24	161
Cariboo, Subd. C	SRD	1,662A	1,555	-6.4	516	27 245.24	0.1	164	1785
Casimiel Meadows 15A	R	-A	-	...	-	0.65	...	516	5621
Charley Boy's Meadow 3	R	-	1	...	1	3.13	0.3	506	5603
Chilco Lake 1	R	-	4	...	1	0.65	6.2	485	5559
Chilco Lake 1A	R	43	41	-4.7	9	6.47	6.3	370	5291
Coglistiko River 29	R	-A	-	...	-	0.55	...	516	5621
Deep Creek 2	R	49	71	44.9	19	11.29	6.3	339	5154
Dog Creek 1 ¶	R	77	1.94	...	516	5621
Dog Creek 2	R	3	21	600.0	4	1.94	10.8	412	5397
Euchinico Creek 17	R	-A	-	...	-	3.29	...	516	5621
Garden 2	R	6A	6	0.0	1	0.32	18.8	466	5525
Garden 2A	R	7A	11	57.1	1	1.50	7.3	440	5470
Johnny Sticks 2 ¶	R	-A	-	...	-	3.21	...	516	5621
Kluskus 1	R	-	-	...	-	4.04	...	516	5621
Kushya Creek 7 ¶	R	8A	-	...	-	0.65	...	516	5621
Lohbee 3	R	38	60	57.9	12	1.86	32.3	348	5196
Louis Squinas Ranch 14 ¶	R	8	3.88	...	516	5621
Nazco 20 ¶	R	78	5.83	...	516	5621

† - Excludes 1986 Census data for one or more incompletely enumerated Indian reserves or Indian settlements. For estimates of the missed population and dwellings, see Special Notes. - Ne comprend pas les données du recensement de 1986 pour une ou plusieurs réserves indiennes ou établissements indiens partiellement dénombrés. Pour une estimation de la population et des logements manquants, voir Notes spéciales.

‡ - Excludes 1986 Census data for one or more incompletely enumerated Indian reserves or Indian settlements (see Special Notes). - Ne comprend pas les données du recensement de 1986 pour une ou plusieurs réserves indiennes ou établissements indiens partiellement dénombrés (voir Notes spéciales).

¶ - Incompletely enumerated Indian reserve or Indian settlement (see Special Notes). - Réserve indienne ou établissement indien partiellement dénombré (voir Notes spéciales).

* - Land area is included in neighbouring census subdivision. - La superficie est comprise dans la subdivision de recensement avoisinante.

A - Adjusted figure due to boundary change. - Chiffre ajusté à cause de changement de limite.

(1) Based on 1986 area. - Selon la superficie de 1986.

(2) Includes all private dwellings occupied by usual residents as well as private dwellings occupied solely by temporary and/or foreign residents. - Comprend tous les logements privés occupés par des résidents habituels ainsi que les logements privés occupés seulement par des résidents temporaires et/ou étrangers.

Table 2. (Continued) - Tableau 2. (suite)

Census Divisions and Census Subdivisions - Population and Occupied Private Dwellings, 1981 and 1986

Divisions de recensement et subdivisions de recensement - Population et logements privés occupés, 1981 et 1986

(Based on 100% data - Basé sur les données intégrales)

	CSD Type - Genre de SDR	Population			Occupied Private Dwellings, 1986 (2) - Logements privés occupés, 1986 (2)	Land Area in Square Kilometres, 1986 - Superficie en kilomètres carrés, 1986	Population Density per Square Kilometre, 1986 - Densité de la population au kilomètre carré, 1986	CSD Population Rank, 1986 - Rang de la population de SDR, 1986	
		1981 (1)	1986	% Change - Variation en %				Provincial	National
One Hundred Mile House	VL	1,925	1,692	-12.1	620	3.30	512.7	162	1669
Puntzi Lake 2	R	10	9	-10.0	3	0.65	13.8	452	5493
Quesnel	C	8,240	8,358	1.4	2,959	20.56	406.5	68	419
Quesnel 1	R	22	29	31.8	8	1.24	23.4	395	5348
Redstone Flat 1	R	181	152	-16.0	32	4.04	37.6	283	4872
Salmon River Meadow 7 ¶	R	4A	0.96	..	516	5621
Seymour Meadows 19	R	-A	1.64	..	516	5621
Soda Creek 1	R	51	42	-17.6	11	4.04	10.4	368	5285
Squinas 2 ¶	R	185	3.88	..	516	5621
Stone 1	R	184	186	1.1	38	16.16	11.5	274	4771
Sundayman's Meadow 3 ¶	R	33A	0.32	..	516	5621
Tanakut 4	R	43	42	-2.3	8	1.94	21.6	368	5285
Tateikus Lake 28 ¶	R	3A	1.29	..	516	5621
Thomas Squinas Ranch 2A ¶	R	4	0.65	..	516	5621
Toby's Meadow 4	R	-	0.65	..	516	5621
Toosey 1	R	70	46	-34.3	11	24.24	1.9	365	5265
Towdystan Lake 3 ¶	R	4	2.59	..	516	5621
Trout Lake Alec 16 ¶	R	23	1.45	..	516	5621
Tsunnia Lake 5	R	-	0.03	..	516	5621
Tzetzi Lake 11 ¶	R	4A	0.60	..	516	5621
Ulkatcho 13 ¶	R	1	1.94	..	516	5621
Williams Lake	C	10,222A	10,280	0.6	3,397	23.26	442.0	56	332
Williams Lake 1 ¶	R	176	16.16	..	516	5621
Windy Mouth 7 ¶	R	2	2.82	..	516	5621
Central Coast Regional District †		3,047	3,120	2.4	999	25 122.26	0.1		
Bella Bella 1	R	659	875	32.8	265	6.06	144.4	187	2686
Bella Coola 1	R	571	583	2.1	137	12.95	45.0	211	3400
Central Coast, Subd. A	SRD	1,774	1,662	-6.3	597	25 096.00	0.1	163	1689
Katit 1 ¶	R	43	7.25	..	516	5621
Central Fraser Valley Regional District		115,012	136,892	19.0	46,385	700.83	185.3		
Abbotsford	DM	12,735A	14,496	13.8	5,123	130.32	111.2	38	232
Central Fraser Valley, Subd. A ..	SRD	316A	311	-1.6	117	38.65	8.0	243	4354
Katzie 2	R	17	14	-17.6	8	0.21	66.7	431	5441
Langley	C	15,124	16,557	9.5	6,311	10.18	1 626.4	32	203
Langley	DM	44,603A	53,434	19.8	17,171	303.05	176.3	13	75
Matsqui	DM	42,001	51,449	22.5	17,374	212.53	242.1	14	76
Matsqui Main 2	R	37	30	-18.9	8	1.19	25.2	390	5341
Matsqui 4	R	14A	422	2914.3	220	0.32	1 318.8	225	3950
McMillan Island 6	R	46	30	-34.8	9	1.71	17.5	390	5341
Upper Sumas 6	R	119	149	25.2	45	2.67	55.8	286	4882
Central Kootenay Regional District		52,045	49,110	-5.6	19,057	23 236.68	2.1		
Castlegar	C	6,902	6,385	-7.5	2,403	16.16	395.1	87	537
Central Kootenay, Subd. A	SRD	7,618	7,083	-7.0	2,550	6 280.57	1.1	79	484
Central Kootenay, Subd. B	SRD	12,640A	12,375	-2.1	4,692	12 896.34	1.0	46	276
Central Kootenay, Subd. C	SRD	6,676	6,575	-1.5	2,419	4 010.37	1.6	86	523

‡ - Excludes 1986 Census data for one or more incompletely enumerated Indian reserves or Indian settlements. For estimates of the missed population and dwellings, see Special Notes. - Ne comprend pas les données du recensement de 1986 pour une ou plusieurs réserves indiennes ou établissements indiens partiellement dénombrés. Pour une estimation de la population et des logements manquants, voir Notes spéciales.

† - Excludes 1986 Census data for one or more incompletely enumerated Indian reserves or Indian settlements (see Special Notes). - Ne comprend pas les données du recensement de 1986 pour une ou plusieurs réserves indiennes ou établissements indiens partiellement dénombrés (voir Notes spéciales).

¶ - Incompletely enumerated Indian reserve or Indian settlement (see Special Notes). - Réserve indienne ou établissement indien partiellement dénombré (voir Notes spéciales).

* - Land area is included in neighbouring census subdivision. - La superficie est comprise dans la subdivision de recensement avoisinante.

A - Adjusted figure due to boundary change. - Chiffre ajusté à cause de changement de limite.

(1) Based on 1986 area. - Selon la superficie de 1986.

(2) Includes all private dwellings occupied by usual residents as well as private dwellings occupied solely by temporary and/or foreign residents. - Comprend tous les logements privés occupés par des résidents habituels ainsi que les logements privés occupés seulement par des résidents temporaires et/ou étrangers.

Table 2. (Continued) - Tableau 2. (suite)

Census Divisions and Census Subdivisions - Population and Occupied Private Dwellings, 1981 and 1986

Divisions de recensement et subdivisions de recensement - Population et logements privés occupés, 1981 et 1986

(Based on 100% data - Basé sur les données intégrales)

	CSD Type - Genre de SDR	Population			Occupied Private Dwellings, 1986 (2) Logements privés occupés, 1986 (2)	Land Area in Square Kilometres, 1986 Superficie en kilomètres carrés, 1986	Population Density per Square Kilometre, 1986 Densité de la population au kilomètre carré, 1986	CSD Population Rank, 1986 Rang de la population de SDR, 1986	
		1981 (1)	1986	% Change - Variation en %				Provincial	National
Creston	T	4,190	4,098	-2.2	1,797	7.53	544.2	102	811
Creston 1	R	74	76	2.7	24	7.67	9.9	333	5130
Keslo	VL	854	858	0.5	376	2.59	331.3	190	2736
Nakusp	VL	1,495	1,410	-5.7	558	5.33	264.5	170	1891
Nelson	C	9,143	8,113	-11.3	3,378	6.51	1 246.2	71	431
New Denver	VL	657A	596	-9.3	241	0.85	701.2	209	3359
Salmo	VL	1,165A	1,014	-13.0	401	1.60	633.8	184	2444
Silverton	VL	280	233	-16.8	95	0.36	647.2	261	4596
Slocan	VL	351	294	-16.2	123	0.80	367.5	245	4405
Central Okanagan Regional District		85,237	89,730	5.3	34,594	3 006.66	29.8		
Central Okanagan, Subd. A	SRD	7,769	8,458	8.9	3,037	1 410.14	6.0	67	416
Central Okanagan, Subd. B	SRD	12,710	13,445	5.8	4,689	1 357.75	9.9	40	250
Duck Lake 7	R	273	719	163.4	269	1.84	390.8	199	3038
Kelowna	C	59,196	61,213	3.4	24,161	212.56	288.0	12	63
Peachland	DM	2,865	2,988	4.3	1,210	15.95	187.3	125	1084
Tsinstikeptum 9	R	2,144	2,458	14.6	1,078	5.83	421.6	137	1246
Tsinstikeptum 10	R	280	449	60.4	150	2.59	173.4	221	3856
Columbia-Shuswap Regional District †		40,131	39,817	-0.5	14,874	30 179.68	1.3		
Chum Creek 2	R	155	116	-25.2	36	2.07	56.0	303	4997
Columbia-Shuswap, Subd. A	SRD	2,936	3,068	4.5	1,092	13 677.29	0.2	123	1053
Columbia-Shuswap, Subd. B	SRD	779A	732	-6.0	271	10 506.11	0.1	198	3008
Columbia-Shuswap, Subd. C	SRD	12,348	12,520	1.4	4,776	5 729.68	2.2	43	270
Golden	T	3,476	3,584	3.1	1,260	10.81	331.5	113	918
Hustalen 1	R	39	56	43.6	23	5.70	9.8	351	5213
North Bay 5	R	47	63	34.0	22	2.80	22.5	344	5186
Okanagan (Part) 1	R	70	64	-8.6	18	15.99	4.0	343	5178
Quaaout 1	R	236	219	-7.2	83	13.99	15.7	266	4639
Revelstoke	C	9,081A	8,279	-8.8	3,054	29.99	276.1	69	423
Salmon Arm	DM	10,780	11,199	3.9	4,231	152.47	73.5	51	309
Salmon River 1 ¶	R	44	15.68	..	516	5621
Scotch Creek 4	R	18	17	-5.6	8	8.29	2.1	425	5425
Switsemelph 3 ¶	R	52	4.66	..	516	5621
Switsemelph 6 ¶	R	70	3.11	..	516	5621
Switsemelph 7 ¶	R	-	1.04	..	516	5621
Comox-Strathcona Regional District		68,621	71,145	3.7	26,428	19 851.16	3.6		
Ahamequus 12	R	135	131	-3.0	27	0.18	727.8	294	4941
Aupe 6	R	-	-	..	-	0.13	..	516	5621
Aupe 6A	R	28	-	..	1	0.52	..	516	5621
Campbell River	DM	16,017A	16,986	6.0	6,298	118.27	143.6	31	199
Campbell River 11	R	109	123	12.8	38	1.09	112.8	297	4967
Depe Mudge 10	R	159	148	-6.9	44	4.66	31.8	288	4888
Chenahkint 12	R	5	7	40.0	2	0.26	26.9	461	5510
Comox	T	6,607	6,873	4.0	2,539	7.88	872.2	80	500
Comox 1	R	175	160	-8.6	62	0.57	280.7	281	4853
Comox-Strathcona, Subd. A	SRD	2,608	2,727	4.6	1,064	9 384.98	0.3	131	1155

† - Excludes 1986 Census data for one or more incompletely enumerated Indian reserves or Indian settlements. For estimates of the missed population and dwellings, see Special Notes. - Ne comprend pas les données du recensement de 1986 pour une ou plusieurs réserves indiennes ou établissements indiens partiellement dénombrés. Pour une estimation de la population et des logements manquants, voir Notes spéciales.

† - Excludes 1986 Census data for one or more incompletely enumerated Indian reserves or Indian settlements (see Special Notes). - Ne comprend pas les données du recensement de 1986 pour une ou plusieurs réserves indiennes ou établissements indiens partiellement dénombrés (voir Notes spéciales).

¶ - Incompletely enumerated Indian reserve or Indian settlement (see Special Notes). - Réserve indienne ou établissement indien partiellement dénombré (voir Notes spéciales).

* - Land area is included in neighbouring census subdivision. - La superficie est comprise dans la subdivision de recensement avoisinante.

A - Adjusted figure due to boundary change. - Chiffre ajusté à cause de changement de limite.

(1) Based on 1986 area. - Selon la superficie de 1986.

(2) Includes all private dwellings occupied by usual residents as well as private dwellings occupied solely by temporary and/or foreign residents. - Comprend tous les logements privés occupés par des résidents habituels ainsi que les logements privés occupés seulement par des résidents temporaires et/ou étrangers.

Table 2. (Continued) - Tableau 2. (suite)

Census Divisions and Census Subdivisions - Population and Occupied Private Dwellings, 1981 and 1986

Divisions de recensement et subdivisions de recensement - Population et logements privés occupés, 1981 et 1986

(Based on 100% data - Basé sur les données intégrales)

	CSD Type - Genre de SDR	Population			Occupied Private Dwellings, 1986 (2) - Logements privés occupés, 1986 (2)	Land Area in Square Kilometres, 1986 - Superficie en kilomètres carrés, 1986	Population Density per Square Kilometre, 1986 - Densité de la population au kilomètre carré, 1986	CSD Population Rank, 1986 - Rang de la population de SDR, 1986	
		1981 (1)	1986	% Change - Variation en %				Provincial	National
Comox-Strathcona, Subd. B	SRD	8,974A	9,061	1.0	3,226	3 410.00	2.7	60	380
Comox-Strathcona, Subd. C	SRD	17,531A	19,035	8.6	6,988	1 709.70	11.1	27	179
Comox-Strathcona, Subd. D	SRD	320A	213	-33.4	63	5 164.54	--	269	4669
Courtenay	C	8,950A	9,631	7.6	3,988	11.00	875.5	58	357
Cumberland	VL	1,954A	1,853	-5.2	717	7.42	249.7	153	1546
Gold River	VL	2,225	1,879	-15.6	627	10.18	184.6	152	1535
Houpsitas 6	R	121	102	-15.7	22	0.91	112.1	310	5044
Mission Island 2	R	-	-	...	-	0.39	...	516	5621
Nuchatl 1	R	20	-	...	-	0.13	...	516	5621
Nuchatl 2	R	-	-	...	-	0.26	...	516	5621
Pentledge 2	R	1	1	0.0	1	0.80	1.3	506	5603
Quinsam 12	R	82	107	30.5	30	1.29	82.9	306	5025
Sayward	VL	482	417	-13.5	134	4.77	87.4	227	3969
Squirrel Cove 8	R	-	-	...	-	0.16	...	516	5621
Tahsis	VL	1,739	1,445	-16.9	460	5.07	285.0	168	1868
Tatpooose 10	R	-	-	...	-	0.10	...	516	5621
Tork 7	R	32	27	-15.6	11	1.81	14.9	397	5361
Village Island 1	R	13	18	38.5	7	0.65	27.7	422	5420
Yuquot 1	R	5	6	20.0	1	2.02	3.0	466	5525
Zeballos	VL	329	195	-40.7	79	1.42	137.3	272	4731
Cowichan Valley Regional District †		52,701	52,466	-0.4	19,506	3 379.38	15.5		
Chemainus 13	R	410	393	-4.1	85	9.69	40.6	232	4068
Claoose 4	R	7	-	...	-	1.04	...	516	5621
Cowichan Lake	R	9A	-	...	-	0.45	...	516	5621
Cowichan Valley, Subd. A	SRD	3,131A	2,860	-8.7	1,023	2 239.60	1.3	128	1117
Cowichan Valley, Subd. B	SRD	9,436A	9,484	0.5	3,590	498.54	19.0	59	364
Cowichan Valley, Subd. C	SRD	7,831A	8,672	10.7	3,213	377.04	23.0	65	404
Cowichan 1	R	1,810	1,169	-35.4	271	23.08	50.6	177	2180
Cowichan 9	R	4	19	375.0	5	0.23	82.6	419	5412
Duncan	C	4,228	4,039	-4.5	1,797	1.85	2 183.2	103	818
Halalt 2	R	89	104	16.9	24	1.17	88.9	308	5034
Kil-pah-las 3	R	4	5	25.0	2	0.23	21.7	477	5543
Kuper Island 7	R	191	215	12.6	51	8.70	24.7	267	4657
Ladysmith	T	4,558	4,393	-3.6	1,708	7.41	592.8	98	762
Lake Cowichan	VL	2,418A	2,170	-10.3	803	3.25	667.7	141	1365
Lyacksun 3	R	-A	11	...	3	7.39	1.5	440	5470
Malachan 11	R	93	93	0.0	23	0.31	300.0	318	5070
Malahat 11 †	R	88	-	...	-	2.25	...	516	5621
North Cowichan	DM	18,210	18,674	2.5	6,871	187.57	99.6	28	180
Oyster Bay 12	R	74	72	-2.7	14	0.67	107.5	338	5150
Portier Pass 5	R	-	2	...	1	7.25	0.3	496	5583
Shingle Point 4	R	-A	-	...	-	0.34	...	516	5621
Squaw-hay-one 11	R	44	25	-43.2	5	0.28	89.3	400	5370
Theik 2	R	4	15	275.0	3	0.34	44.1	427	5434
Tsussie 6	R	62	51	-17.7	14	0.16	318.8	359	5239
Wyah 3	R	-	-	...	-	0.54	...	516	5621
Dewdney-Alouette Regional District		62,004	69,494	12.1	23,531	3 155.84	22.0		
Dewdney-Alouette, Subd. A	SRD	3,116	3,085	-1.0	1,104	2 614.63	1.2	122	1047
Holachten 8	R	82	70	-14.6	26	1.09	64.2	341	5161

‡ - Excludes 1986 Census data for one or more incompletely enumerated Indian reserves or Indian settlements. For estimates of the missed population and dwellings, see Special Notes. - Ne comprend pas les données du recensement de 1986 pour une ou plusieurs réserves indiennes ou établissements indiens partiellement dénombrés. Pour une estimation de la population et des logements manquants, voir Notes spéciales.

† - Excludes 1986 Census data for one or more incompletely enumerated Indian reserves or Indian settlements (see Special Notes). - Ne comprend pas les données du recensement de 1986 pour une ou plusieurs réserves indiennes ou établissements indiens partiellement dénombrés (voir Notes spéciales).

‡ - Incompletely enumerated Indian reserve or Indian settlement (see Special Notes). - Réserve indienne ou établissement indien partiellement dénombré (voir Notes spéciales).

* - Land area is included in neighbouring census subdivision. - La superficie est comprise dans la subdivision de recensement avoisinante.

A - Adjusted figure due to boundary change. - Chiffre ajusté à cause de changement de limite.

(1) Based on 1986 area. - Selon la superficie de 1986.

(2) Includes all private dwellings occupied by usual residents as well as private dwellings occupied solely by temporary and/or foreign residents. - Comprend tous les logements privés occupés par des résidents habituels ainsi que les logements privés occupés seulement par des résidents temporaires et (ou) étrangers.

Table 2. (Continued) – Tableau 2. (suite)

Census Divisions and Census Subdivisions – Population and Occupied Private Dwellings, 1981 and 1986

Divisions de recensement et subdivisions de recensement – Population et logements privés occupés, 1981 et 1986

(Based on 100% data - Basé sur les données intégrales)

	CSD Type - Genre de SDR	Population			Occupied Private Dwellings, 1986 (2) - Logements privés occupés, 1986 (2)	Land Area in Square Kilometres, 1986 - Superficie en kilomètres carrés, 1986	Population Density per Square Kilometre, 1986 - Densité de la population au kilomètre carré, 1986	CSD Population Rank, 1986 - Rang de la population de SDR, 1986	
		1981 (1)	1986	% Change - Variation en %				Provincial	National
Katzie 1	R	101	81	-19.8	21	0.34	238.2	328	5114
Lekahamén 11	R	59	107	81.4	36	0.39	274.4	306	5025
Langley 5	R	3	3	0.0	1	1.29	2.3	492	5574
Maple Ridge	DM	32,228A	36,023	11.8	12,477	259.78	138.7	19	108
Mission	DM	20,056	21,985	9.6	7,168	224.55	97.9	23	157
Pitt Meadows	DM	6,213A	8,004	28.8	2,663	51.21	156.3	73	440
Skweahm 10	R	30	50	66.7	16	0.88	56.8	360	5247
Squawkm Creek 3	R	113	77	-31.9	18	1.29	59.7	331	5123
Whonnock 1	R	3	9	200.0	1	0.39	23.1	452	5493
East Kootenay Regional District ..		53,723	53,089	-1.2	18,901	28 344.34	1.9		
Bummers Flat 6	R	-A	-	...	-	0.74	...	516	5621
Cassimayooks 5	R	-A	4	...	2	0.62	6.5	485	5559
Columbia Lake 3	R	98	122	24.5	39	35.69	3.4	298	4968
Cranbrook	C	15,941A	15,893	-0.3	5,734	16.29	975.6	34	211
East Kootenay, Subd. A	SRD	4,449	4,237	-4.8	1,589	10 949.60	0.4	101	792
East Kootenay, Subd. B	SRD	6,913A	7,118	3.0	2,364	9 232.83	0.8	78	482
East Kootenay, Subd. C	SRD	3,986A	3,758	-5.7	1,281	7 612.07	0.5	108	858
Elkford	DM	3,126	3,187	2.0	1,051	105.22	30.3	120	1010
Fernie	C	5,444	5,188	-4.7	1,834	13.64	380.4	95	653
Invermere	DM	1,969	1,998	1.5	754	8.70	229.7	146	1461
Isidore's Ranch 4	R	-	-	...	-	2.82	...	516	5621
Kimberley	C	7,375	6,732	-8.7	2,612	58.19	115.7	83	508
Kootenay 1	R	105	121	15.2	37	82.08	1.5	299	4972
Shuswap	R	88	97	10.2	30	10.36	9.4	312	5057
Sparwood	DM	4,161A	4,540	9.1	1,546	173.07	26.2	97	737
Tobacco Plains 2	R	58	94	38.2	28	42.42	2.2	315	5064
Fraser-Cheam Regional District ..		56,934	57,955	1.8	21,356	10 797.70	5.4		
Aitchelitch 9	R	17A	23	35.3	5	0.18	127.8	405	5387
Aywalwis 15	R	-	1	...	1	0.93	1.1	506	5603
Boothroyd (Part) 8A	R	-	-	...	-	0.41	...	516	5621
Boothroyd 5A	R	4	-	...	-	2.59	...	516	5621
Boston Bar 1A	R	-A	-	...	-	0.46	...	516	5621
Bucktum 4	R	13A	-	...	-	0.20	...	516	5621
Cheumox 11	R	-A	-	...	-	0.66	...	516	5621
Chawathil 4	R	73	83	13.7	18	5.31	15.6	327	5111
Cheam 1	R	64	94	46.9	23	4.66	20.2	315	5064
Chehalis 5	R	316	263	-16.8	64	7.77	33.8	252	4497
Chilliwack	DM	40,609A	41,337	1.8	15,290	261.58	158.0	16	94
Douglas 8	R	9	13	44.4	5	6.47	2.0	433	5451
Franks 10	R	-	-	...	-	0.44	...	516	5621
Fraser-Cheam, Subd. A	SRD	3,926A	3,768	-4.0	1,422	5 384.06	0.7	107	865
Fraser-Cheam, Subd. B	SRD	3,016A	3,120	3.4	1,273	1 324.34	2.4	121	1034
Fraser-Cheam, Subd. C	SRD	159A	186	17.0	49	3 574.21	0.1	274	4771
Harrison Hot Springs	VL	569	652	14.6	296	5.98	109.0	204	3219
Hope	T	3,205	3,046	-5.0	1,151	4.77	638.6	124	1063
Inkshitsaph 6	R	4	1	-75.0	1	1.66	0.6	506	5603
Kahmoose 4	R	-	61	...	18	*	...	347	5192
Kent	DM	3,406A	3,741	9.8	1,205	159.94	23.4	109	873
Kopchitchin 2	R	31	36	16.1	11	1.29	27.9	374	5310
Kwakwawapilt 6	R	3	10	233.3	2	0.85	11.8	446	5483
Lukseetsissum 9	R	-A	25	...	6	0.65	37.9	400	5370

† - Excludes 1986 Census data for one or more incompletely enumerated Indian reserves or Indian settlements. For estimates of the missed population and dwellings, see Special Notes. - Ne comprend pas les données du recensement de 1986 pour une ou plusieurs réserves indiennes ou établissements indiens partiellement dénombrés. Pour une estimation de la population et des logements manquants, voir Notes spéciales.

† - Excludes 1986 Census data for one or more incompletely enumerated Indian reserves or Indian settlements (see Special Notes). - Ne comprend pas les données du recensement de 1986 pour une ou plusieurs réserves indiennes ou établissements indiens partiellement dénombrés (voir Notes spéciales).

† - Incompletely enumerated Indian reserve or Indian settlement (see Special Notes). - Réserve indienne ou établissement indien partiellement dénombré (voir Notes spéciales).

* - Land area is included in neighbouring census subdivision. - La superficie est comprise dans la subdivision de recensement avoisinante.

A - Adjusted figure due to boundary change. - Chiffre ajusté à cause de changement de limite.

(1) Based on 1986 area. - Selon la superficie de 1986.

(2) Includes all private dwellings occupied by usual residents as well as private dwellings occupied solely by temporary and/or foreign residents. - Comprend tous les logements privés occupés par des résidents habituels ainsi que les logements privés occupés seulement par des résidents temporaires et/ou étrangers.

Table 2. (Continued) - Tableau 2. (suite)

Census Divisions and Census Subdivisions - Population and Occupied Private Dwellings, 1981 and 1986

Divisions de recensement et subdivisions de recensement - Population et logements privés occupés, 1981 et 1986

(Based on 100% data - Basé sur les données intégrales)

	CSD Type - Genre de SDR	Population			Occupied Private Dwellings, 1986 (2) - Logements privés occupés, 1986 (2)	Land Area in Square Kilometres, 1986 - Superficie en kilomètres carrés, 1986	Population Density per Square Kilometre, 1986 - Densité de la population au kilomètre carré, 1986	CSD Population Rank, 1986 - Rang de la population de SDR, 1986	
		1981 (1)	1986	% Change - Variation en %				Provincial	National
Ohamil 1	R	29	34	17.2	7	2.02	15.8	380	5323
Peters 1	R	44	36	-18.2	11	1.29	27.9	374	5310
Popkum 1	R	6	6	0.0	1	2.91	2.1	466	5525
Puckatholetchin 11	R	6	7	16.7	4	2.59	2.7	461	5510
Ruby Creek 2	R	11	22	100.0	7	0.26	84.6	410	5393
Saddle Rock 9	R	3	5	66.7	1	0.39	12.8	477	5543
Schelawat 1	R	11	16A	-31.3	3	0.85	12.9	440	5470
Schkam 2	R	31	48	54.8	11	0.75	64.0	362	5253
Scowlitz 1	R	-A	10	...	4	0.73	13.7	446	5483
Seabird Island	R	269	300	11.5	77	13.88	21.6	244	4384
Sho-ook 5	R	29	-	...	-	0.80	...	516	5621
Skawahlook 1	R	18	-	...	-	0.54	...	516	5621
Skookumchuck 4	R	7	30	328.6	8	2.59	11.6	390	5341
Skowkale 10	R	59	62	5.1	18	0.52	119.2	346	5189
Skowkale 11	R	9	7	-22.2	2	0.13	53.8	461	5510
Skwah 4	R	161	187	16.1	46	1.29	145.0	273	4762
Skwali 3	R	8	-	...	-	1.42	...	516	5621
Skway 5	R	24	25	4.2	7	2.05	12.2	400	5370
Soowahlie 14	R	110	133	20.9	37	3.76	35.4	293	4936
Speyum 3	R	3	1	-66.7	1	1.48	0.7	506	5603
Spuzzum 1	R	15	10	-33.3	4	1.42	7.0	446	5483
Squiaala 7	R	58	56	-3.4	15	0.85	65.9	351	5213
Squiaala 8	R	6	2	-66.7	1	0.39	5.1	496	5583
Stullawheets 8	R	44A	36	-18.2	17	0.53	67.9	374	5310
Swahliseah 14	R	-A	-	...	-	0.95	...	516	5621
Tseatah 2	R	8	9	12.5	3	1.29	7.0	452	5493
Tuckkiowhum 1	R	19	-	...	-	0.26	...	516	5621
Tzeachten 13	R	469	426	-9.2	218	2.11	201.9	223	3939
Yakwekwioose 12	R	32	30	-6.3	8	0.18	166.7	390	5341
Yale Town 1	R	16	12	-25.0	5	0.05	240.0	436	5458
Fraser-Fort George Regional District		89,431	89,337	-0.1	29,667	51 196.88	1.7		
Fort George 2	R	39	52	33.3	13	2.59	20.1	356	5233
Fraser-Fort George, Subd. A	SRD	11,688	12,203	4.4	3,863	34 958.02	0.3	48	280
Fraser-Fort George, Subd. B	SRD	2,428	2,114	-12.9	719	15 707.19	0.1	142	1401
Mackenzie	DM	5,890	5,542	-5.9	1,711	192.44	28.8	91	603
McBride	VL	641	592	-7.6	228	1.42	416.9	210	3372
McLeod Lake 1	R	56	52	-7.1	18	3.88	13.4	356	5233
McLeod Lake 5	R	-	-	...	-	1.29	...	516	5621
Persnips 5	R	-A	-	...	-	0.34	...	516	5621
Prince George	C	67,559	67,621	0.1	22,700	315.72	214.2	9	55
Valemount	VL	1,130	1,161	2.7	415	3.99	291.0	178	2195
Greater Vancouver Regional District		1,169,831	1,266,152	8.2	497,503	2 157.78	586.8		
Barnston Island 3	R	23	23	0.0	7	0.49	46.9	405	5387
Belcarra	VL	430	549	27.7	194	2.90	189.3	214	3515
Burnaby	DM	136,494	145,161	6.3	58,827	88.45	1 641.2	3	22
Burrard Inlet 3	R	130	97	-25.4	26	1.04	93.3	312	5057
Capilano 5	R	1,602A	1,731	8.1	1,026	1.36	1 272.8	159	1637
Coquitlam	DM	61,077	69,291	13.4	24,288	123.36	561.7	7	52
Coquitlam 1	R	-	-	...	-	0.03	...	516	5621

† - Excludes 1986 Census data for one or more incompletely enumerated Indian reserves or Indian settlements. For estimates of the missed population and dwellings, see Special Notes. - Ne comprend pas les données du recensement de 1986 pour une ou plusieurs réserves indiennes ou établissements indiens partiellement dénombrés. Pour une estimation de la population et des logements manquants, voir Notes spéciales.

† - Excludes 1986 Census data for one or more incompletely enumerated Indian reserves or Indian settlements (see Special Notes). - Ne comprend pas les données du recensement de 1986 pour une ou plusieurs réserves indiennes ou établissements indiens partiellement dénombrés (voir Notes spéciales).

†† - Incompletely enumerated Indian reserve or Indian settlement (see Special Notes). - Réserve indienne ou établissement indien partiellement dénombré (voir Notes spéciales).

* - Land area is included in neighbouring census subdivision. - La superficie est comprise dans la subdivision de recensement avoisinante.

A - Adjusted figure due to boundary change. - Chiffre ajusté à cause de changement de limite.

(1) Based on 1986 area. - Selon la superficie de 1986.

(2) Includes all private dwellings occupied by usual residents as well as private dwellings occupied solely by temporary and/or foreign residents. - Comprend tous les logements privés occupés par des résidents habituels ainsi que les logements privés occupés seulement par des résidents temporaires et/ou étrangers.

Table 2. (Continued) - Tableau 2. (suite)

Census Divisions and Census Subdivisions - Population and Occupied Private Dwellings, 1981 and 1986

Divisions de recensement et subdivisions de recensement - Population et logements privés occupés, 1981 et 1986

(Based on 100% data - Basé sur les données intégrales)

	CSD Type - Genre de SDR	Population			Occupied Private Dwellings, 1986 (2) Logements privés occupés, 1986 (2)	Land Area in Square Kilometres, 1986 Superficie en kilomètres carrés, 1986	Population Density per Square Kilometre, 1986 Densité de la population au kilomètre carré, 1986	CSD Population Rank, 1986 Rang de la population de SDR, 1986	
		1981 (1)	1986	% Change - Variation en %				Provincial	National
Telegraph Creek 6	R	270	249	-7.8	63	0.24	1 037.5	256	4540
Telegraph Creek 6A	R	-A	-	...	-	0.32	...	516	5621
Terrace	DM	10,914	10,532	-3.5	3,422	19.21	548.3	55	323
Kootenay Boundary Regional District		33,232	30,335	-8.7	11,707	7 907.07	3.8		
Fruitvale	VL	1,900A	1,932	1.7	678	2.38	811.8	150	1498
Grand Forks	C	3,493A	3,282	-6.0	1,372	10.35	317.1	119	989
Greenwood	C	856	767	-10.4	324	2.54	302.0	196	2937
Kootenay Boundary, Subd. A	SRD	4,282A	3,882	-9.3	1,331	1 063.78	3.6	106	849
Kootenay Boundary, Subd. B	SRD	5,311A	5,389	1.5	2,082	6 791.89	0.8	92	622
Midway	VL	633	640	1.1	225	12.30	52.0	207	3248
Montrose	VL	1,229	1,183	-3.7	394	0.89	1 329.2	174	2159
Rossland	C	3,967	3,472	-12.5	1,267	7.77	446.8	115	944
Trail	C	9,599	7,948	-17.2	3,328	13.79	576.4	74	442
Warfield	VL	1,962A	1,840	-6.2	706	1.38	1 333.3	154	1559
Mount Waddington Regional District		14,671	14,934	1.8	5,140	21 464.42	0.7		
Alert Bay	VL	626	679	8.5	245	1.74	390.2	202	3143
Alert Bay 1	R	101	118	16.8	31	0.65	181.5	301	4988
Alert Bay 1A	R	459	508	10.7	134	2.59	196.1	217	3641
Ches-la-kee 3	R	-	-	...	-	2.59	...	516	5621
Dead Point 5	R	-	-	...	-	0.39	...	516	5621
Fort Rupert 1	R	15	33	120.0	10	0.05	660.0	382	5328
Gwayasdums 1	R	44	35	-20.5	14	0.65	53.8	377	5317
Hopetown 10A	R	7	15	114.3	4	0.26	57.7	427	5434
Kariukwees 1	R	-	-	...	-	0.10	...	516	5621
Kippase 2	R	78	150	92.3	36	284	4879
Mahmalilikullah 1	R	-	-	...	-	2.59	...	516	5621
Mount Waddington, Subd. A	SRD	992	1,098	10.7	402	13 688.95	0.1	182	2297
Mount Waddington, Subd. B	SRD	2,705	2,430	-10.2	942	7 704.63	0.3	139	1262
Pahas 3	R	-	-	...	-	0.40	...	516	5621
Port Alice	VL	1,668	1,387	-16.8	502	7.38	187.9	171	1906
Port Hardy	DM	5,075	5,389	6.2	1,852	41.07	131.2	92	622
Port McNeil	T	2,474	2,559	3.4	851	7.06	362.5	134	1213
Quaee 7	R	81	92	13.6	21	1.29	71.3	319	5072
Quatsino Subdivision 18	R	103	149	44.7	35	0.09	1 655.6	286	4882
Quattishe 1	R	-	-	...	1	1.29	...	516	5621
Tsulquate 4	R	243	292	20.2	60	0.65	449.2	247	4415
Nanaimo Regional District		77,101	82,180	6.6	32,595	2 041.32	40.3		
Nanaimo	C	47,069	49,029	4.2	19,340	88.20	555.9	15	81
Nanaimo River 2	R	23	25	8.7	8	0.54	46.3	400	5370
Nanaimo River 3	R	37	41	10.8	12	0.91	45.1	370	5291
Nanaimo River 4	R	75	94	25.3	26	0.65	144.6	315	5064
Nanaimo Town 1	R	265	255	-3.8	65	0.21	1 214.3	255	4520
Nanaimo, Subd. A	SRD	10,147	10,902	7.4	4,195	1 268.80	8.6	53	315
Nanaimo, Subd. B	SRD	11,220A	12,477	11.2	5,019	661.60	18.9	44	274
Nanoose	R	78	74	-5.1	19	0.44	168.2	336	5138
Parksville	T	5,299A	5,828	10.0	2,464	10.60	549.8	89	580

† - Excludes 1986 Census data for one or more incompletely enumerated Indian reserves or Indian settlements. For estimates of the missed population and dwellings, see Special Notes. - Ne comprend pas les données du recensement de 1986 pour une ou plusieurs réserves indiennes ou établissements indiens partiellement dénombrés. Pour une estimation de la population et des logements manquants, voir Notes spéciales.

† - Excludes 1986 Census data for one or more incompletely enumerated Indian reserves or Indian settlements (see Special Notes). - Ne comprend pas les données du recensement de 1986 pour une ou plusieurs réserves indiennes ou établissements indiens partiellement dénombrés (voir Notes spéciales).

†† - Incompletely enumerated Indian reserve or Indian settlement (see Special Notes). - Réserve indienne ou établissement indien partiellement dénombré (voir Notes spéciales).

* - Land area is included in neighbouring census subdivision. - La superficie est comprise dans la subdivision de recensement avoisinante.

A - Adjusted figure due to boundary change. - Chiffre ajusté à cause de changement de limite.

(1) Based on 1986 area. - Selon la superficie de 1986.

(2) Includes all private dwellings occupied by usual residents as well as private dwellings occupied solely by temporary and/or foreign residents. - Comprend tous les logements privés occupés par des résidents habituels ainsi que les logements privés occupés seulement par des résidents temporaires et (ou) étrangers.

Table 2. (Continued) - Tableau 2. (suite)

Census Divisions and Census Subdivisions - Population and Occupied Private Dwellings, 1981 and 1986

Divisions de recensement et subdivisions de recensement - Population et logements privés occupés, 1981 et 1986

(Based on 100% data - Basé sur les données intégrales)

	CSD Type - Genre de SDR	Population			Occupied Private Dwellings, 1986 (2) - Logements privés occupés, 1986 (2)	Land Area in Square Kilometres, 1986 - Superficie en kilomètres carrés, 1986	Population Density per Square Kilometre, 1986 - Densité de la population au kilomètre carré, 1986	CSD Population Rank, 1986 - Rang de la population de SDR, 1986	
		1981 (1)	1986	% Change - Variation en %				Provincia!	National
Qualicum	R	44	45	2.3	18	0.66	68.2	367	5267
Qualicum Beach	T	2,844	3,410	19.9	1,429	8.71	391.5	116	955
North Okanagan Regional District †		54,352	54,820	0.9	20,503	7 830.41	7.0		
Armstrong	C	2,683	2,706	0.9	1,022	4.98	543.4	132	1167
Coldstream	DM	6,450	6,872	6.5	2,270	72.11	95.3	81	501
Enderby	C	1,801A	1,714	-4.8	705	3.39	505.6	161	1648
Enderby 2 ¶	R	205	19.06	..	516	5621
Lumby	VL	1,266	1,181	-6.7	446	5.08	232.5	176	2166
North Okanagan, Subd. A	SRD	3,292A	3,288	-0.1	1,159	2 086.01	1.6	118	986
North Okanagan, Subd. B	SRD	13,411A	13,370	-0.3	4,614	5 257.85	2.5	41	252
Okanagan (Part) 1	R	589	821	39.4	282	93.69	8.8	193	2818
Priest's Valley 6	R	322A	317	-1.6	140	0.26	1 219.2	242	4334
Spallumcheen	DM	4,213	4,310	2.3	1,425	265.31	16.2	100	779
Vernon	C	20,120A	20,241	0.6	8,440	22.67	892.9	25	167
Okanagan-Similkameen Regional District		57,185	59,089	3.3	24,051	10 410.60	5.7		
Alexis 9	R	17A	12	-29.4	5	1.68	7.1	436	5458
Ashnola 10	R	17A	31	82.4	11	35.40	0.9	385	5333
Blind Creek 6	R	21A	19	-9.5	4	0.81	23.5	419	5412
Chuchuwayha 2	R	47	31	-34.0	10	21.84	1.4	385	5333
Keremeos	VL	830	839	1.1	380	2.05	409.3	192	2774
Lower Similkameen 2	R	30	31	3.3	11	12.95	2.4	385	5333
Lulu 5	R	-	-	..	-	0.65	..	516	5621
Okanagan-Similkameen, Subd. A	SRD	6,195A	6,632	7.1	2,520	2 045.65	3.2	85	516
Okanagan-Similkameen, Subd. B	SRD	8,863A	9,027	1.9	3,449	3 090.37	2.9	62	385
Okanagan-Similkameen, Subd. C	SRD	1,686	1,794	6.4	668	4 796.79	0.4	156	1593
Oliver	VL	1,922A	1,963	2.1	874	2.39	821.3	148	1482
Osoyoos	T	2,814A	2,956	5.0	1,325	7.74	381.9	126	1096
Osoyoos 1	R	279	455	63.1	194	131.05	3.5	220	3833
Penticton	C	23,169A	23,588	1.8	10,043	40.79	578.3	22	149
Penticton 1	R	681A	991	45.5	363	132.10	7.5	185	2487
Princeton	T	3,051	2,910	-4.6	1,120	7.87	369.8	127	1108
Skemeoskuankin 7 and 8	R	90	55	-38.9	15	15.13	3.6	354	5220
Summerland	DM	7,473	7,755	3.8	3,059	65.34	118.7	75	452
Peace River-Liard Regional District		55,463	57,278	3.3	19,201	195 057.56	0.3		
Blueberry River 205	R	89	118	32.6	27	5.18	22.8	301	4988
Chetwynd	DM	2,553	2,774	8.7	914	15.34	180.8	129	1141
Dawson Creek	C	11,373	10,544	-7.3	3,949	20.30	519.4	54	322
Doig River 206	R	73	87	19.2	19	18.13	4.8	322	5094
East Moberly Lake 169	R	114	115	0.9	30	30.23	3.8	304	4998
Fontes 1	R	15	9	-40.0	2	1.19	7.6	452	5493
Fort Nelson	VL	3,724	3,729	0.1	1,258	9.22	404.4	110	876
Fort Nelson 2	R	467A	263	-43.7	67	82.00	3.2	252	4497
Fort St. John	C	13,891	13,355	-3.9	4,777	19.53	683.8	42	253
Fort Ware 1	R	176	200	13.6	36	1.99	100.5	271	4714
Halfway River 168	R	106	127	19.8	30	37.40	3.4	295	4953

† - Excludes 1986 Census data for one or more incompletely enumerated Indian reserves or Indian settlements. For estimates of the missed population and dwellings, see Special Notes. - Ne comprend pas les données du recensement de 1986 pour une ou plusieurs réserves indiennes ou établissements indiens partiellement dénombrés. Pour une estimation de la population et des logements manquants, voir Notes spéciales.

† - Excludes 1986 Census data for one or more incompletely enumerated Indian reserves or Indian settlements (see Special Notes). - Ne comprend pas les données du recensement de 1986 pour une ou plusieurs réserves indiennes ou établissements indiens partiellement dénombrés (voir Notes spéciales).

¶ - Incompletely enumerated Indian reserve or Indian settlement (see Special Notes). - Réserve indienne ou établissement indien partiellement dénombré (voir Notes spéciales).

* - Land area is included in neighbouring census subdivision. - La superficie est comprise dans la subdivision de recensement avoisinante.

A - Adjusted figure due to boundary change. - Chiffre ajusté à cause de changement de limite.

(1) Based on 1986 area. - Selon la superficie de 1986.

(2) Includes all private dwellings occupied by usual residents as well as private dwellings occupied solely by temporary and/or foreign residents. - Comprend tous les logements privés occupés par des résidents habituels ainsi que les logements privés occupés seulement par des résidents temporaires et/ou étrangers.

Table 2. (Continued) - Tableau 2. (suite)

Census Divisions and Census Subdivisions - Population and Occupied Private Dwellings, 1981 and 1986

Divisions de recensement et subdivisions de recensement - Population et logements privés occupés, 1981 et 1986

(Based on 100% data - Basé sur les données intégrales)

	CSD Type - Genre de SDR	Population			Occupied Private Dwellings, 1986 (2) - Logements privés occupés, 1986 (2)	Land Area in Square Kilometres, 1986 - Superficie en kilomètres carrés, 1986	Population Density per Square Kilometre, 1986 - Densité de la population au kilomètre carré, 1986	CSD Population Rank, 1986 - Rang de la population de SDR, 1986	
		1981 (1)	1986	% Change - Variation en %				Provincial	National
Hudson's Hope	DM	1,365	1,158	-15.2	400	946.38	1.2	179	2199
Ingenika Point	S-E	88A	84	-4.5	21	1.95	43.1	326	5107
Kahntah 3	R	8	8	0.0	4	1.61	5.0	458	5505
Liard River 3	R	-A	-	-	-	2.19	...	516	5621
Lower Post	S-E	123A	142	15.4	41	0.16	887.5	290	4905
Peace River-Liard, Subd. A	SRD	805A	1,054	30.9	309	85 415.64	--	183	2368
Peace River-Liard, Subd. B	SRD	10,077A	8,862	-12.1	2,661	77 889.46	0.1	64	396
Peace River-Liard, Subd. C	SRD	8,549A	8,626	0.9	2,736	28 977.93	0.3	66	407
Pouce Coupe	VL	824A	813	-1.3	225	2.14	379.9	194	2833
Prophet River 4	R	55	77	40.0	17	2.80	27.5	331	5123
Snake 5	R	-	-	-	-	1.99	...	516	5621
Taylor	VL	966	711	-26.4	232	11.55	61.6	200	3063
Tumbler Ridge	DM	3A	4,387	146133	1,434	1 544.99	2.8	99	763
West Moberly Lake 168A	R	19	35	84.2	11	18.26	1.9	377	5317
Powell River Regional District		19,364	18,374	-5.1	7,014	5 101.02	3.6		
Harwood Island 2	R	-	-	-	-	9.01	...	516	5621
Powell River	DM	13,423	12,440	-7.3	4,691	29.14	426.9	45	275
Powell River, Subd. A	SRD	5,218	5,288	1.3	2,101	5 054.79	1.0	94	639
Sliammon 1	R	723	646	-10.7	222	8.08	80.0	205	3236
Skeena-Queen Charlotte Regional District		24,023	23,061	-4.0	7,653	16 139.84	1.4		
Masset	VL	1,569	1,529	-2.5	464	20.01	76.4	165	1804
Masset 1	R	580	567	-2.2	147	3.24	175.0	213	3453
Port Clements	VL	380	539	41.8	185	6.38	84.5	215	3544
Port Edward	VL	989	704	-28.8	201	167.19	4.2	201	3087
Port Simpson 1	R	856	150	-82.5	36	0.47	319.1	284	4879
Prince Rupert	C	16,197	15,755	-2.7	5,357	53.56	294.2	35	213
Skeena-Queen Charlotte, Subd. A	SRD	263	861	227.4	248	5 082.95	0.2	189	2726
Skeena-Queen Charlotte, Subd. B	SRD	2,770	2,507	-9.5	879	10 655.41	0.2	135	1227
Skidegate 1	R	322	338	5.0	104	4.04	83.7	240	4271
Tsimpsean 2	R	97	111	14.4	32	146.59	0.8	305	5012
Squamish-Lillooet Regional District †		18,928	17,891	-5.5	6,483	16 533.83	1.1		
Bridge River 1 ¶	R	70	-	-	-	39.76	...	516	5621
Cayoosh Creek 1 ¶	R	41	-	-	-	2.59	...	516	5621
Cheakamus 11	R	27	32	18.5	7	17.15	1.9	384	5331
Chilhil 6 ¶	R	21	-	-	-	2.85	...	516	5621
Fountain 1 ¶	R	260	-	-	-	1.94	...	516	5621
Fountain 3 ¶	R	5	-	-	-	1.94	...	516	5621
Fountain Creek 8	R	-A	-	-	-	0.16	...	516	5621
Fountain 10	R	-	-	-	-	0.91	...	516	5621
Fountain 11 ¶	R	7	-	-	-	0.65	...	516	5621
Fountain 12	R	-	-	-	-	0.65	...	516	5621
Kowtain 17	R	16	21	31.3	6	0.16	131.3	412	5397
Lillooet	VL	1,725	1,758	1.9	607	3.98	441.7	157	1619
Lillooet 1 ¶	R	131	-	-	-	9.09	...	516	5621
McCartney's Flat 4	R	-A	-	-	-	1.72	...	516	5621
Mission 5 ¶	R	-A	-	-	-	0.32	...	516	5621

‡ - Excludes 1986 Census data for one or more incompletely enumerated Indian reserves or Indian settlements. For estimates of the missed population and dwellings, see Special Notes. - Ne comprend pas les données du recensement de 1986 pour une ou plusieurs réserves indiennes ou établissements indiens partiellement dénombrés. Pour une estimation de la population et des logements manquants, voir Notes spéciales.

† - Excludes 1986 Census data for one or more incompletely enumerated Indian reserves or Indian settlements (see Special Notes). - Ne comprend pas les données du recensement de 1986 pour une ou plusieurs réserves indiennes ou établissements indiens partiellement dénombrés (voir Notes spéciales).

¶ - Incompletely enumerated Indian reserve or Indian settlement (see Special Notes). - Réserve indienne ou établissement indien partiellement dénombré (voir Notes spéciales).

= - Land area is included in neighbouring census subdivision. - La superficie est comprise dans la subdivision de recensement avoisinante.

A - Adjusted figure due to boundary change. - Chiffre ajusté à cause de changement de limite.

(1) Based on 1986 area. - Selon la superficie de 1986.

(2) Includes all private dwellings occupied by usual residents as well as private dwellings occupied solely by temporary and/or foreign residents. - Comprend tous les logements privés occupés par des résidents habituels ainsi que les logements privés occupés seulement par des résidents temporaires et/ou étrangers.

Table 2. (Continued) - Tableau 2. (suite)

Census Divisions and Census Subdivisions - Population and Occupied Private Dwellings, 1981 and 1986

Divisions de recensement et subdivisions de recensement - Population et logements privés occupés, 1981 et 1986

(Based on 100% data - Basé sur les données intégrales)

	CSD Type - Genre de SDR	Population			Occupied Private Dwellings, 1986 (2) - Logements privés occupés, 1986 (2)	Land Area in Square Kilometres, 1986 - Superficie en kilomètres carrés, 1986	Population Density per Square Kilometre, 1986 - Densité de la population au kilomètre carré, 1986	CSD Population Rank, 1986 - Rang de la population de SDR, 1986	
		1981 (1)	1986	% Change - Variation en %				Provincial	National
Mount Currie 1 ¶	R	231	0.65	..	516	5621
Mount Currie 2 ¶	R	-A	0.65	..	516	5621
Mount Currie 8 ¶	R	104A	3.49	..	516	5621
Mount Currie 10 ¶	R	433	0.26	..	516	5621
Necait 6 ¶	R	21	0.23	..	516	5621
Nequatque 1	R	84	87	3.6	24	2.59	33.6	322	5094
Nequatque 3A	R	14A	18	28.6	3	0.09	200.0	422	5420
Nesikep 6	R	8	11	37.5	2	7.77	1.4	440	5470
Nesuch 3 ¶	R	38A	5.34	..	516	5621
Pashilqua 2 ¶	R	12	1.94	..	516	5621
Pavilion 1 ¶	R	95	8.86	..	516	5621
Pemberton	VL	290A	347	19.7	141	4.09	84.8	239	4244
Seaichem 16	R	39	52	33.3	24	0.10	520.0	356	5233
Seton Lake 5	R	-A	0.32	..	516	5621
Seton Lake 5A ¶	R	82	2.59	..	516	5621
Slosh 1 ¶	R	123	9.67	..	516	5621
Squamish	DM	10,272	10,157	-1.1	3,541	100.85	100.7	57	340
Squamish-Lillooet, Subd. A	SRD	1,748	1,826	4.5	663	7 450.54	0.2	155	1569
Squamish-Lillooet, Subd. B	SRD	1,507A	1,423	-5.6	531	8 727.21	0.2	169	1884
Stawamus 24	R	57	67	17.5	19	0.16	418.8	342	5170
Towinock 2 ¶	R	13	2.20	..	516	5621
Waiwakum 14	R	47	56	19.1	13	0.18	311.1	351	5213
Whistler	DM	1,369A	2,002	46.2	891	120.15	16.7	144	1458
Yekwaupsum 18	R	38	34	-10.5	11	0.03	1 133.3	380	5323
Stikine Region		1,953	2,022	3.5	722	113 187.66	--		
Dease Lake 9	R	-A	-	..	-	1.29	..	516	5621
Five Mile Point 3	R	-A	49	..	12	8.82	5.6	361	5251
Good Hope Lake	S-E	-A	-	..	-	0.43	..	516	5621
Stikine, Subd. A	SRD	1,723A	1,750	1.6	615	113 174.95	--	158	1625
Tahltan 1	R	-A	-	..	-	1.52	..	516	5621
Unnamed 10	R	230A	223	-3.0	95	0.65	343.1	264	4622
Sunshine Coast Regional District		15,503	16,758	8.1	6,888	3 879.17	4.3		
Chekwelp 26	R	38	35	-7.9	18	0.31	112.9	377	5317
Chekwelp 26A	R	2	2	0.0	1	0.01	200.0	496	5583
Gibsons	T	2,601A	2,675	2.8	1,110	4.19	638.4	133	1177
Schaltuuch 27	R	-A	1	..	1	0.01	100.0	506	5603
Sechelt	VL	1,096	1,224	11.7	521	3.93	311.5	173	2097
Seshelt 2	R	470	568	20.9	186	3.63	156.5	212	3448
Sunshine Coast, Subd. A	SRD	11,296A	12,253	8.5	5,051	3 867.09	3.2	47	278
Thompson-Nicola Regional District †		101,983	96,805	-5.1	34,617	44 872.01	2.2		
Ashcroft	VL	2,156	1,914	-11.2	691	7.67	249.5	151	1510
Ashcroft 4	R	30A	33	10.0	10	0.51	64.7	382	5328
Basque 18	R	-A	5	..	2	6.30	0.8	477	5543
Bonaparte 3	R	118	127	7.6	43	9.84	12.9	295	4953
Boothroyd (Part) 8A	R	-	-	..	-	0.83	..	516	5621
Cache Creek	VL	1,308	1,147	-12.3	428	8.41	136.4	181	2215
Cameron Bar 13	R	-	-	..	-	0.34	..	516	5621

¶ - Excludes 1986 Census data for one or more incompletely enumerated 1986 Indian reserves or Indian settlements. For estimates of the missed population and dwellings, see Special Notes. - Ne comprend pas les données du recensement de 1986 pour une ou plusieurs réserves indiennes ou établissements indiens partiellement dénombrés. Pour une estimation de la population et des logements manquants, voir Notes spéciales.

† - Excludes 1986 Census data for one or more incompletely enumerated Indian reserves or Indian settlements (see Special Notes). - Ne comprend pas les données du recensement de 1986 pour une ou plusieurs réserves indiennes ou établissements indiens partiellement dénombrés (voir Notes spéciales).

¶ - Incompletely enumerated Indian reserve or Indian settlement (see Special Notes). - Réserve indienne ou établissement indien partiellement dénombré (voir Notes spéciales).

* - Land area is included in neighbouring census subdivision. - La superficie est comprise dans la subdivision de recensement avoisinante.

A - Adjusted figure due to boundary change. - Chiffre ajusté à cause de changement de limite.

(1) Based on 1986 area. - Selon la superficie de 1986.

(2) Includes all private dwellings occupied by usual residents as well as private dwellings occupied solely by temporary and/or foreign residents. - Comprend tous les logements privés occupés par des résidents habituels ainsi que les logements privés occupés seulement par des résidents temporaires et (ou) étrangers.

Table 2. (Continued) - Tableau 2. (suite)

Census Divisions and Census Subdivisions - Population and Occupied Private Dwellings, 1981 and 1986

Divisions de recensement et subdivisions de recensement - Population et logements privés occupés, 1981 et 1986

(Based on 100% data - Basé sur les données intégrales)

	CSD Type - Genre de SDR	Population			Occupied Private Dwellings, 1986 (2) - Logements privés occupés, 1986 (2)	Land Area in Square Kilometres, 1986 - Superficie en kilomètres carrés, 1986	Population Density per Square Kilometre, 1986 - Densité de la population au kilomètre carré, 1986	CSD Population Rank, 1986 - Rang de la population de SDR, 1986	
		1981 (1)	1986	% Change - Variation en %				Provincial	National
Canoe Creek 1 ¶	R	12	0.65	...	516	5621
Canoe Creek 2	R	-A	27	...	6	17.53	1.5	397	5361
Chase	VL	1,777	1,933	8.8	776	2.73	708.1	149	1497
Chuchhriaschin 5	R	-	-	...	-	0.13	...	516	5621
Chuchhriaschin 5A	R	3A	1	-66.7	1	0.06	16.7	506	5603
Clinton	VL	804	754	-6.2	288	1.27	593.7	197	2963
Coldwater 1	R	146	208	42.5	53	20.72	10.0	270	4686
Douglas Lake 3	R	152	160	5.3	41	88.84	1.8	281	4853
Halhalaeden 14	R	8	9	12.5	2	0.39	23.1	452	5493
Halhalaeden 14A	R	-A	-	...	-	1.14	...	516	5621
Hamilton Creek 2	R	1	2	100.0	1	0.13	15.4	496	5583
Hamilton Creek 7	R	-	2	...	1	16.99	0.1	496	5583
High Bar 1	R	-	-	...	-	10.36	...	516	5621
Inkluckcheen 21	R	44	79	79.5	25	0.70	112.9	330	5118
Inklyuhkinatko 2	R	23	19	-17.4	5	0.62	30.6	419	5412
Joeyaska 2	R	43	18	-58.1	7	1.04	17.3	422	5420
Kamloops	C	64,048	61,773	-3.6	22,265	296.06	208.7	11	62
Kamloops 1 ¶	R	949	131.62	...	516	5621
Kanaka Bar 1A	R	-	20	...	5	0.75	26.7	418	5409
Kanaka Bar 2	R	19	2	-89.5	1	0.57	3.5	496	5583
Kitzowit 20	R	10A	10	0.0	2	0.11	90.9	446	5483
Klahkamich 17	R	49	47	-4.1	13	0.08	587.5	363	5260
Klahkowitz 5	R	-	-	...	-	0.85	...	516	5621
Kleetlekt 22	R	4	7	75.0	2	0.65	10.8	461	5510
Klickkumcheen 18	R	137	89	-35.0	28	0.13	684.6	321	5081
Kloklowuck 7	R	3A	-	...	-	0.90	...	516	5621
Kumcheen 1	R	2	47	2250.0	13	0.13	361.5	363	5260
Leon Creek 2	R	-	-	...	-	14.94	...	516	5621
Logan Lake	DM	2,637	2,001	-24.1	630	9.06	220.9	145	1460
Louis Creek 4 ¶	R	17A	0.03	...	516	5621
Lower Hat Creek 2	R	31	58	87.1	14	10.46	5.5	349	5205
Lytton	VL	428	368	-14.0	128	1.97	186.8	236	4164
Lytton 4A	R	10	-	...	-	1.22	...	516	5621
Lytton 4E	R	-A	14	...	3	0.89	15.7	431	5441
Lytton 9A	R	19	21	10.5	6	1.48	14.2	412	5397
Lytton 9B	R	4A	2	-50.0	1	0.71	2.8	496	5583
Lytton 27B	R	-	-	...	-	0.65	...	516	5621
Marble Canyon 3 ¶	R	15A	2.63	...	516	5621
Merritt	C	6,110	6,180	1.1	2,182	8.34	741.0	88	552
Nekalliston 2 ¶	R	4	516	5621
Neskainliith 1 ¶	R	36	10.85	...	516	5621
Neskainliith 2 ¶	R	54	4.92	...	516	5621
Nickel Palm 4	R	22	4	-81.8	2	1.29	3.1	485	5559
Nickeyeah 25	R	23	3	-87.0	3	1.04	2.9	492	5574
Nicola Lake 1	R	146	41	-71.9	10	9.32	4.4	370	5291
Nicola Mameet 1	R	270	223	-17.4	71	49.21	4.5	264	4622
Nicomien 1	R	15	40	166.7	10	0.65	61.5	373	5298
Nkaih 10	R	-A	-	...	-	1.14	...	516	5621
Nohomeen 23	R	9	2	-77.8	2	0.16	12.5	496	5583
Nooaitch 10	R	50	71	42.0	24	7.76	9.1	339	5154
North Thompson 1 ¶	R	126	2.90	...	516	5621
Nuuautin 2	R	121	119	-1.7	27	1.29	92.2	300	4981
Oregon Jack Creek 3	R	5	5	0.0	1	0.79	6.3	477	5543
Oregon Jack Creek 5	R	-A	-	...	-	4.12	...	516	5621
Papum 27	R	5	21	320.0	5	0.60	35.0	412	5397
Papum 27A	R	-	-	...	-	0.80	...	516	5621
Paul's Basin 2	R	45	12	-73.3	7	6.47	1.9	436	5458

¶ - Excludes 1986 Census data for one or more incompletely enumerated Indian reserves or Indian settlements. For estimates of the missed population and dwellings, see Special Notes. - Ne comprend pas les données du recensement de 1986 pour une ou plusieurs réserves indiennes ou établissements indiens partiellement dénombrés. Pour une estimation de la population et des logements manquants, voir Notes spéciales.

† - Excludes 1986 Census data for one or more incompletely enumerated Indian reserves or Indian settlements (see Special Notes). - Ne comprend pas les données du recensement de 1986 pour une ou plusieurs réserves indiennes ou établissements indiens partiellement dénombrés (voir Notes spéciales).

¶ - Incompletely enumerated Indian reserve or Indian settlement (see Special Notes). - Réserve indienne ou établissement indien partiellement dénombré (voir Notes spéciales).

* - Land area is included in neighbouring census subdivision. - La superficie est comprise dans la subdivision de recensement avoisinante.

A - Adjusted figure due to boundary change. - Chiffre ajusté à cause de changement de limite.

(1) Based on 1986 area. - Selon la superficie de 1986.

(2) Includes all private dwellings occupied by usual residents as well as private dwellings occupied solely by temporary and/or foreign residents. - Comprend tous les logements privés occupés par des résidents habituels ainsi que les logements privés occupés seulement par des résidents temporaires et (ou) étrangers.

Table 2. (Concluded) - Tableau 2. (fin)

Census Divisions and Census Subdivisions - Population and Occupied Private Dwellings, 1981 and 1986

Divisions de recensement et subdivisions de recensement - Population et logements privés occupés, 1981 et 1986

(Based on 100% data - Basé sur les données intégrales)

	CSD Type - Genre de SDR	Population			Occupied Private Dwellings, 1986 (2) - Logements privés occupés, 1986 (2)	Land Area in Square Kilometres, 1986 - Superficie en kilomètres carrés, 1986	Population Density per Square Kilometre, 1986 - Densité de la population au kilomètre carré, 1986	CSD Population Rank, 1986 - Rang de la population de SDR, 1986	
		1981 (1)	1986	% Change - Variation en %				Provincial	National
Pemynoos 9	R	9	-	...	-	17.48	...	516	5621
Sehhaltkum 4 ¶	R	121	10.62	...	516	5621
Seah 5	R	14	15	7.1	4	0.96	15.6	427	5434
Shackan 11	R	48	46	-4.2	14	22.17	2.1	365	5265
Siska Flat 3	R	-	31	...	8	1.29	24.0	385	5333
Siska Flat 5A	R	-A	-	...	-	0.23	...	516	5621
Siska Flat 5B	R	27	6	-77.8	1	0.21	28.6	466	5525
Siska Flat 8	R	-	-	...	-	0.24	...	516	5621
Skæetchestn ¶	R	155	78.37	...	516	5621
Skuppah 2A	R	-A	-	...	-	0.19	...	516	5621
Skuppah 4	R	10	8	-20.0	2	0.31	25.8	458	5505
Skwayaynope 26	R	10	5	-50.0	1	0.93	5.4	477	5543
Spatsum 11	R	-A	5	...	1	0.70	7.1	477	5543
Spences Bridge 4	R	25	17	-32.0	7	0.13	130.8	425	5425
Spences Bridge 4C	R	18A	11	-38.9	4	0.08	137.5	440	5470
Spintlum Flat 3	R	6	-	...	-	1.55	...	516	5621
Squaam 2 ¶	R	18	-	0.31	...	516	5621
Staiyahanny 8	R	-	-	...	-	0.34	...	516	5621
Stryen 9	R	32	30	-6.3	6	1.29	23.3	390	5341
Thompson-Nicola, Subd. A	SRD	8,383A	8,009	-4.5	2,760	18 605.82	0.4	72	439
Thompson-Nicola, Subd. B	SRD	3,345	3,368	0.7	1,213	4 735.24	0.7	117	968
Thompson-Nicola, Subd. C	SRD	2,790	2,755	-1.3	988	6 156.05	0.4	130	1145
Thompson-Nicola, Subd. D	SRD	2,381A	2,375	-0.3	906	12 534.78	0.2	140	1279
Thompson-Nicola, Subd. E	SRD	2,449	2,454	0.2	848	1 878.97	1.3	138	1249
Tsauken 12	R	5	-	...	-	0.49	...	516	5621
Upper Hat Creek 1	R	34	9	-73.5	5	9.84	0.9	452	5493
Upper Nepa 6	R	7	10	42.9	2	4.04	2.5	446	5483
Whispering Pines 4 ¶	R	30	4.53	...	516	5621
Yewaucht 11	R	2	5	150.0	2	1.11	4.5	477	5543
Zacht 5	R	-	-	...	-	0.31	...	516	5621
Zoht 4	R	13	22	69.2	8	1.86	11.8	410	5393
105 Mile Post 2	R	3	6	100.0	2	16.83	0.4	466	5525

† - Excludes 1986 Census data for one or more incompletely enumerated Indian reserves or Indian settlements. For estimates of the missed population and dwellings, see Special Notes. - Ne comprend pas les données du recensement de 1986 pour une ou plusieurs réserves indiennes ou établissements indiens partiellement dénombrés. Pour une estimation de la population et des logements manquants, voir Notes spéciales.

† - Excludes 1986 Census data for one or more incompletely enumerated Indian reserves or Indian settlements (see Special Notes). - Ne comprend pas les données du recensement de 1986 pour une ou plusieurs réserves indiennes ou établissements indiens partiellement dénombrés (voir Notes spéciales).

¶ - Incompletely enumerated Indian reserve or Indian settlement (see Special Notes). - Réserve indienne ou établissement indien partiellement dénombré (voir Notes spéciales).

* - Land area is included in neighbouring census subdivision. - La superficie est comprise dans la subdivision de recensement avoisinante.

A - Adjusted figure due to boundary change. - Chiffre ajusté à cause de changement de limite.

(1) Based on 1986 area. - Selon la superficie de 1986.

(2) Includes all private dwellings occupied by usual residents as well as private dwellings occupied solely by temporary and/or foreign residents. - Comprend tous les logements privés occupés par des résidents habituels ainsi que les logements privés occupés seulement par des résidents temporaires et/ou étrangers.

TABLE 3: Census Subdivisions in Decreasing Population Order, 1986

TABLEAU 3: Subdivisions de recensement en ordre décroissant de population, 1986

Table 3. - Tableau 3.

Census Subdivisions in Decreasing Population Order, 1986

Subdivisions de recensement en ordre décroissant de population, 1986

(Based on 100% data - Basé sur les données intégrales)

Provincial Population Rank - Rang provincial de la population	Census Subdivision - Subdivision de recensement	CSD Type - Genre de SDR	Population	National Population Rank - Rang national de la population
British Columbia - Colombie-Britannique				
1	Vancouver	C	431,147	8
2	Surrey	DM	181,447	17
3	Burnaby	DM	145,161	22
4	Richmond	DM	108,492	31
5	Saanich	DM	82,940	39
6	Delta	DM	79,610	43
7	Coquitlam	DM	69,291	52
8	North Vancouver	DM	68,241	54
9	Prince George	C	67,621	55
10	Victoria	C	66,303	57
11	Kamloops	C	61,773	62
12	Kelowna	C	61,213	63
13	Langley	DM	53,434	75
14	Matsqui	DM	51,449	76
15	Nanaimo	C	49,029	81
16	Chilliwack	DM	41,337	94
17	New Westminster	C	39,972	96
18	West Vancouver	DM	36,266	106
19	Maple Ridge	DM	36,023	108
20	North Vancouver	C	35,698	110
21	Port Coquitlam	C	29,115	128
22	Penticton	C	23,588	149
23	Mission	DM	21,985	157
24	Cariboo, Subd. B	SRD	21,176	161
25	Vernon	C	20,241	167
26	Capital, Subd. B	SRD	20,096	171
27	Comox-Strathcona, Subd. C	SRD	19,035	179
28	North Cowichan	DM	18,674	180
29	Port Alberni	C	18,241	187
30	Oak Bay	DM	17,065	198
31	Campbell River	DM	16,986	199
32	Langley	C	16,557	203
33	Esquimalt	DM	15,972	209
34	Cranbrook	C	15,893	211
35	Prince Rupert	C	15,755	213
36	Port Moody	C	15,754	214
37	Cariboo, Subd. A	SRD	14,825	227
38	Abbotsford	DM	14,496	232
39	White Rock	C	14,387	236
40	Central Okanagan, Subd. B	SRD	13,445	250
41	North Okanagan, Subd. B	SRD	13,370	252
42	Fort St. John	C	13,355	253
43	Columbia-Shuswap, Subd. C	SRD	12,520	270
44	Nanaimo, Subd. B	SRD	12,477	274
45	Powell River	DM	12,440	275
46	Central Kootenay, Subd. B	SRD	12,375	276
47	Sunshine Coast, Subd. A	SRD	12,253	278
48	Fraser-Fort George, Subd. A	SRD	12,203	280
49	Colwood	C	11,546	301
50	Central Saanich	DM	11,475	303
51	Salmon Arm	DM	11,199	309

* - Incompletely enumerated Indian reserve or Indian settlement (see Special Notes). - Réserve indienne ou établissement indien partiellement dénombré (voir Notes spéciales).

Table 3. (Continued) - Tableau 3. (suite)

Census Subdivisions in Decreasing Population Order, 1986

Subdivisions de recensement en ordre décroissant de population, 1986

(Based on 100% data - Basé sur les données intégrales)

Provincial Population Rank - Rang provincial de la population	Census Subdivision - Subdivision de recensement	CSD Type - Genre de SDR	Population	National Population Rank - Rang national de la population
52	Kitimat	DM	11,196	311
53	Nanaimo, Subd. A	SRD	10,902	315
54	Dawson Creek	C	10,544	322
55	Terrace	DM	10,532	323
56	Williams Lake	C	10,280	332
57	Squamish	DM	10,157	340
58	Courtenay	C	9,631	357
59	Cowichan Valley, Subd. B	SRD	9,484	364
60	Comox-Strathcona, Subd. B	SRD	9,061	380
61	Capital, Subd. A	SRD	9,046	382
62	Okanagan-Similkameen, Subd. B	SRD	9,027	385
63	Sidney	T	8,982	387
64	Peace River-Liard, Subd. B	SRD	8,862	396
65	Cowichan Valley, Subd. C	SRD	8,672	404
66	Peace River-Liard, Subd. C	SRD	8,626	407
67	Central Okanagan, Subd. A	SRD	8,458	416
68	Quesnel	C	8,358	419
69	Revelstoke	C	8,279	423
70	Capital, Subd. C	SRD	8,129	430
71	Nelson	C	8,113	431
72	Thompson-Nicola, Subd. A	SRD	8,009	439
73	Pitt Meadows	DM	8,004	440
74	Trail	C	7,948	442
75	Summerland	DM	7,755	452
76	Alberni-Clayoquot, Subd. A	SRD	7,475	461
77	North Saanich	DM	7,247	474
78	East Kootenay, Subd. B	SRD	7,118	482
79	Central Kootenay, Subd. A	SRD	7,083	484
80	Comox	T	6,873	500
81	Coldstream	DM	6,872	501
82	Bulkley-Nechako, Subd. A	SRD	6,749	506
83	Kimberley	C	6,732	508
84	Kitimat-Stikine, Subd. C	SRD	6,699	511
85	Okanagan-Similkameen, Subd. A	SRD	6,632	516
86	Central Kootenay, Subd. C	SRD	6,575	523
87	Castlegar	C	6,385	537
88	Merritt	C	6,180	552
89	Parksville	T	5,828	580
90	Bulkley-Nechako, Subd. B	SRD	5,766	587
91	Mackenzie	DM	5,542	603
92	Kootenay Boundary, Subd. B	SRD	5,389	622
92	Port Hardy	DM	5,389	622
94	Powell River, Subd. A	SRD	5,288	639
95	Fernie	C	5,188	653
96	Smithers	T	4,713	713
97	Sparwood	DM	4,540	737
98	Ladysmith	T	4,393	762
99	Tumbler Ridge	DM	4,387	763
100	Spallumcheen	DM	4,310	779
101	East Kootenay, Subd. A	SRD	4,237	792
102	Creston	T	4,098	811
103	Duncan	C	4,039	818
104	Bulkley-Nechako, Subd. C	SRD	3,994	825

† - Incompletely enumerated Indian reserve or Indian settlement (see Special Notes). - Réserve indienne ou établissement indien partiellement dénombré (voir Notes spéciales).

Table 3. (Continued) - Tableau 3. (suite)

Census Subdivisions in Decreasing Population Order, 1986

Subdivisions de recensement en ordre décroissant de population, 1986

(Based on 100% data - Basé sur les données intégrales)

Provincial Population Rank - Rang provincial de la population	Census Subdivision - Subdivision de recensement	CSD Type - Genre de SDR	Population	National Population Rank - Rang national de la population
105	Houston	DM	3,905	843
106	Kootenay Boundary, Subd. A	SRD	3,882	849
107	Fraser-Cheam, Subd. A	SRD	3,768	865
108	East Kootenay, Subd. C	SRD	3,758	868
109	Kent	DM	3,741	873
110	Fort Nelson	VL	3,729	876
111	Metchosin	DM	3,676	886
112	University Endowment Area	SRD	3,606	906
113	Golden	T	3,584	918
114	Vanderhoof	DM	3,505	937
115	Rossland	C	3,472	944
116	Qualicum Beach	T	3,410	955
117	Thompson-Nicola, Subd. B	SRD	3,368	968
118	North Okanagan, Subd. A	SRD	3,288	986
119	Grand Forks	C	3,282	989
120	Elkford	DM	3,187	1010
121	Fraser-Cheam, Subd. B	SRD	3,120	1034
122	Dewdney-Alouette, Subd. A	SRD	3,085	1047
123	Columbia-Shuswap, Subd. A	SRD	3,068	1053
124	Hope	T	3,046	1063
125	Peachland	DM	2,988	1084
126	Osoyoos	T	2,956	1096
127	Princeton	T	2,910	1108
128	Cowichan Valley, Subd. A	SRD	2,860	1117
129	Chetwynd	DM	2,774	1141
130	Thompson-Nicola, Subd. C	SRD	2,755	1145
131	Comox-Strathcona, Subd. A	SRD	2,727	1155
132	Armstrong	C	2,706	1167
133	Gibsons	T	2,675	1177
134	Port McNeil	T	2,559	1213
135	Skeena-Queen Charlotte, Subd. B	SRD	2,507	1227
136	Greater Vancouver, Subd. A	SRD	2,499	1232
137	Tsinstikeptum 9	R	2,458	1246
138	Thompson-Nicola, Subd. E	SRD	2,454	1249
139	Mount Waddington, Subd. B	SRD	2,430	1262
140	Thompson-Nicola, Subd. D	SRD	2,375	1279
141	Lake Cowichan	VL	2,170	1365
142	Fraser-Fort George, Subd. B	SRD	2,114	1401
143	Kitimat-Stikine, Subd. B	SRD	2,064	1425
144	Whistler	DM	2,002	1458
145	Logan Lake	DM	2,001	1460
146	Invermere	DM	1,998	1461
147	Fort St. James	VL	1,983	1470
148	Oliver	VL	1,963	1482
149	Chase	VL	1,933	1497
150	Fruitvale	VL	1,932	1498
151	Ashcroft	VL	1,914	1510
152	Gold River	VL	1,879	1535
153	Cumberland	VL	1,853	1546
154	Warfield	VL	1,840	1559
155	Squamish-Lillooet, Subd. A	SRD	1,826	1569
156	Okanagan-Similkameen, Subd. C	SRD	1,794	1593
157	Lillooet	VL	1,758	1619

¶ - Incompletely enumerated Indian reserve or Indian settlement (see Special Notes). - Réserve indienne ou établissement indien partiellement dénombré (voir Notes spéciales).

Table 3. (Continued) - Tableau 3. (suite)

Census Subdivisions in Decreasing Population Order, 1986

Subdivisions de recensement en ordre décroissant de population, 1986

(Based on 100% data - Basé sur les données intégrales)

Provincial Population Rank - Rang provincial de la population	Census Subdivision - Subdivision de recensement	CSD Type - Genre de SDR	Population	National Population Rank - Rang national de la population
158	Stikine, Subd. A	SRD	1,750	1625
159	Capilano 5	R	1,731	1637
160	Burns Lake	VL	1,723	1644
161	Enderby	C	1,714	1648
162	One Hundred Mile House	VL	1,692	1669
163	Central Coast, Subd. A	SRD	1,662	1689
164	Cariboo, Subd. C	SRD	1,555	1785
165	Masset	VL	1,529	1804
166	Ucluelet	VL	1,512	1816
167	New Songhees 1A	R	1,467	1849
168	Tahsis	VL	1,445	1868
169	Squamish-Lillooet, Subd. B	SRD	1,423	1884
170	Nakusp	VL	1,410	1891
171	Port Alice	VL	1,387	1906
172	Musqueam 2	R	1,238	2075
173	Sechelt	VL	1,224	2097
174	Montrose	VL	1,183	2159
175	Fraser Lake	VL	1,182	2164
176	Lumby	VL	1,181	2166
177	Cowichan 1	R	1,169	2180
178	Valemount	VL	1,161	2195
179	Hudson's Hope	DM	1,158	2199
180	Lions Bay	VL	1,152	2209
181	Cache Creek	VL	1,147	2215
182	Mount Waddington, Subd. A	SRD	1,098	2297
183	Peace River-Liard, Subd. A	SRD	1,054	2368
184	Salmo	VL	1,014	2444
185	Penticton 1	R	991	2487
186	Tofino	DM	940	2578
187	Bella Bella 1	R	875	2686
188	Telkwa	VL	863	2719
189	Skeena-Queen Charlotte, Subd. A	SRD	861	2726
190	Kaslo	VL	858	2736
190	Stewart	DM	858	2736
192	Keremeos	VL	839	2774
193	Okanagan (Part) 1	R	821	2818
194	Pouce Coupe	VL	813	2833
195	New Hazelton	DM	796	2870
196	Greenwood	C	767	2937
197	Clinton	VL	754	2963
198	Columbia-Shuswap, Subd. B	SRD	732	3008
199	Duck Lake 7	R	719	3038
200	Taylor	VL	711	3063
201	Port Edward	VL	704	3087
202	Alert Bay	VL	679	3143
203	Alberni-Clayoquot, Subd. B	SRD	676	3155
204	Harrison Hot Springs	VL	652	3219
205	Granisle	VL	646	3236
205	Sliammon 1	R	646	3236
207	Midway	VL	640	3248
208	New Aiyansh 1	R	637	3257
209	New Denver	VL	596	3359
210	McBride	VL	592	3372

† - Incompletely enumerated Indian reserve or Indian settlement (see Special Notes). - Réserve indienne ou établissement indien partiellement dénombré (voir Notes spéciales).

Table 3. (Continued) - Tableau 3. (suite)

Census Subdivisions in Decreasing Population Order, 1986

Subdivisions de recensement en ordre décroissant de population, 1986

(Based on 100% data - Basé sur les données intégrales)

Provincial Population Rank - Rang provincial de la population	Census Subdivision - Subdivision de recensement	CSD Type - Genre de SDR	Population	National Population Rank - Rang national de la population
211	Bella Coola 1	R	583	3400
212	Sesheft 2	R	588	3448
213	Masset 1	R	567	3453
214	Belcarra	VL	549	3515
215	Port Clements	VL	539	3544
216	Kitimaat 2	R	537	3548
217	Alert Bay 1A	R	508	3641
218	Anahim's Flat 1	R	499	3682
219	Kispiox 1	R	469	3788
220	Osoyoos 1	R	455	3833
221	Tsinstikeptum 10	R	449	3856
222	Hazleton	VL	436	3900
223	Tzeachten 13	R	426	3939
224	Lachkaltzap 9	R	425	3943
225	Matsqui 4	R	422	3950
226	Dolphin Island 1	R	421	3956
227	Seyward	VL	417	3969
228	Marktosis 15	R	416	3974
229	East Saanich 2	R	410	3992
230	Tache 1	R	407	4005
231	Gitanmaax 1	R	400	4037
232	Chemainus 13	R	393	4068
233	Gitwangak 1	R	383	4101
234	Woyenne 27	R	380	4114
235	Kitimat-Stikine, Subd. A	SRD	374	4137
236	Lytton	VL	368	4164
237	Necoslie 1	R	363	4178
238	Kincolith 14	R	354	4215
239	Pemberton	VL	347	4244
240	Skidegate 1	R	338	4271
241	Tsahaheh 1	R	331	4296
242	Priest's Valley 6	R	317	4334
243	Central Fraser Valley, Subd. A	SRD	311	4354
244	Seabird Island	R	300	4384
245	Kitimat-Stikine, Subd. D	SRD	294	4405
245	Slocan	VL	294	4405
247	Tsulquate 4	R	292	4415
248	Kitwancool 1	R	288	4423
249	Kluachon Lake 1	R	278	4453
250	Stony Creek 1	R	275	4463
251	Coryatsaqua 2	R	270	4473
252	Chehalis 5	R	263	4497
252	Fort Nelson 2	R	263	4497
254	Mission 1	R	261	4507
255	Nanaimo Town 1	R	255	4520
256	Telegraph Creek 6	R	249	4540
257	North Tacla Lake 7	R	248	4548
258	Kitseguicia 1	R	247	4549
259	Canim Lake 1	R	246	4551
260	Semiahmoo	R	236	4584
261	Silverton	VL	233	4596
262	Kitasoo 1	R	231	4604
263	Ittatsoo 1	R	224	4616

¶ - Incompletely enumerated Indian reserve or Indian settlement (see Special Notes). - Réserve indienne ou établissement indien partiellement dénombré (voir Notes spéciales).

Table 3. (Continued) - Tableau 3. (suite)

Census Subdivisions in Decreasing Population Order, 1986

Subdivisions de recensement en ordre décroissant de population, 1986

(Based on 100% data - Basé sur les données intégrales)

Provincial Population Rank - Rang provincial de la population	Census Subdivision - Subdivision de recensement	CSD Type - Genre de SDR	Population	National Population Rank - Rang national de la population
264	Nicola Mameet 1	R	223	4622
264	Unnamed 10	P	223	4622
266	Quaaout 1	R	219	4639
267	Kuper Island 7	R	215	4657
268	Kulkayu 4	R	214	4661
269	Comox-Strathcona, Subd. D	SRD	213	4669
270	Coldwater 1	R	208	4686
271	Fort Ware 1	R	200	4714
272	Zeballos	VL	195	4731
273	Skwah 4	R	187	4762
274	Fraser-Cheam, Subd. C	SRD	186	4771
274	Stone 1	R	186	4771
276	Moricetown 1	R	183	4782
277	Kitwilluchsilt 7	R	176	4805
278	Tsawwassen	R	173	4816
279	Hagwilget 1	R	170	4823
280	Cole Bay 3	R	164	4839
281	Comox 1	R	160	4853
281	Douglas Lake 3	R	160	4853
283	Redstone Flat 1	R	152	4872
284	Kippase 2	R	150	4879
284	Port Simpson 1	R	150	4879
286	Quatsino Subdivision 18	R	149	4882
286	Upper Sumas 6	R	149	4882
288	Cape Mudge 10	R	148	4888
289	Sik-e-dakh 2	R	143	4902
290	Lower Post	S-E	142	4905
291	Nautley 1	R	137	4921
292	Opitsat 1	R	136	4927
293	Soowahlie 14	R	133	4936
294	Ahaminagus 12	R	131	4941
295	Bonaparte 3	R	127	4953
295	Halfway River 168	R	127	4953
297	Campbell River 11	R	123	4967
298	Columbia Lake 3	R	122	4968
299	Kootenay 1	R	121	4972
300	Nuuatun 2	R	119	4981
301	Alert Bay 1	R	118	4988
301	Blueberry River 205	R	118	4988
303	Chum Creek 2	R	116	4997
304	East Moberly Lake 169	R	115	4998
305	Tsimpsean 2	R	111	5012
306	Lakahahmen 11	R	107	5025
306	Quinsam 12	R	107	5025
308	Halalt 2	R	104	5034
308	Nancut 3	R	104	5034
310	Houpsitas 6	R	102	5044
310	Kitsumkaylum 1	R	102	5044
312	Babine 25	R	97	5057
312	Burrard Inlet 3	R	97	5057
312	Shuswap	R	97	5057
315	Cheam 1	R	94	5064
315	Nanaimo River 4	R	94	5064

‡ - Incompletely enumerated Indian reserve or Indian settlement (see Special Notes). - Réserve indienne ou établissement indien partiellement dénombré (voir Notes spéciales).

Table 3. (Continued) - Tableau 3. (suite)

Census Subdivisions in Decreasing Population Order, 1986

Subdivisions de recensement en ordre décroissant de population, 1986

(Based on 100% data - Basé sur les données intégrales)

Provincial Population Rank - Rang provincial de la population	Census Subdivision - Subdivision de recensement	CSD Type - Genre de SDR	Population	National Population Rank - Rang national de la population
315	Tobacco Plains 2	R	94	5064
318	Malachan 11	R	93	5070
319	Quaee 7	R	92	5072
320	Anacla 12	R	91	5075
321	Klickumcheen 18	R	89	5081
322	Doig River 206	R	87	5094
322	Esowista 3	R	87	5094
322	Nequatque 1	R	87	5094
325	Ahahswinis 1	R	85	5102
326	Ingenika Point	S-E	84	5107
327	Chawathil 4	R	83	5111
328	Katzie 1	R	81	5114
329	Babine 6	R	80	5116
330	Inkluckcheen 21	R	79	5118
331	Prophet River 4	R	77	5123
331	Squawkum Creek 3	R	77	5123
333	Creston 1	R	76	5130
333	Refuge Cove 6	R	76	5130
335	Gordon River 2	R	75	5134
336	Nanoose	R	74	5138
336	Stellaquo 1	R	74	5138
338	Oyster Bay 12	R	72	5150
339	Deep Creek 2	R	71	5154
339	Nooaitch 10	R	71	5154
341	Holachten 8	R	70	5161
342	Stawamus 24	R	67	5170
343	Okanagan (Part) 1	R	64	5178
344	North Bay 5	R	63	5186
344	Pinchie 2	R	63	5186
346	Skowkale 10	R	62	5189
347	Kahmoose 4	R	61	5192
348	Lohbiee 3	R	60	5196
349	Lower Hat Creek 2	R	58	5205
350	Kulspai 6	R	57	5209
351	Hustalen 1	R	56	5213
351	Squiaala 7	R	56	5213
351	Waiwakum 14	R	56	5213
354	Skemeoskuankin 7 and 8	R	55	5220
355	Chesletta 1	R	54	5225
356	Fort George 2	R	52	5233
356	McLeod Lake 1	R	52	5233
356	Seaichem 16	R	52	5233
359	Tsussie 6	R	51	5239
360	Skweahm 10	R	50	5247
361	Five Mile Point 3	R	49	5251
362	Schkam 2	R	48	5253
363	Klahkamich 17	R	47	5260
363	Kumcheen 1	R	47	5260
365	Shackan 11	R	46	5265
365	Toosey 1	R	46	5265
367	Qualicum	R	45	5267
368	Soda Creek 1	R	42	5285
368	Tanakut 4	R	42	5285

† - Incompletely enumerated Indian reserve or Indian settlement (see Special Notes). - Réserve indienne ou établissement indien partiellement dénombré (voir Notes spéciales).

Table 3. (Continued) - Tableau 3. (suite)

Census Subdivisions in Decreasing Population Order, 1986

Subdivisions de recensement en ordre décroissant de population, 1986

(Based on 100% data - Basé sur les données intégrales)

Provincial Population Rank - Rang provincial de la population	Census Subdivision - Subdivision de recensement	CSD Type - Genre de SDR	Population	National Population Rank - Rang national de la population
370	Chilco Lake 1A	R	41	5291
370	Nanaimo River 3	R	41	5291
370	Nicola Lake 1	R	41	5291
373	Nicomen 1	R	40	5298
374	Kopchitchin 2	R	36	5310
374	Peters 1	R	36	5310
374	Stullawheets 8	R	36	5310
377	Chekwerp 26	R	35	5317
377	Gwayasdums 1	R	35	5317
377	West Moberly Lake 168A	R	35	5317
380	Ohamil 1	R	34	5323
380	Yekwaupsum 18	R	34	5323
382	Ashcroft 4	R	33	5328
382	Fort Rupert 1	R	33	5328
384	Cheakamus 11	R	32	5331
385	Alexandria 3	R	31	5333
385	Ashnola 10	R	31	5333
385	Chuchwayha 2	R	31	5333
385	Lower Similkameen 2	R	31	5333
385	Siska Flat 3	R	31	5333
390	Matsqui Main 2	R	30	5341
390	Mcmillan Island 6	R	30	5341
390	Skookumchuck 4	R	30	5341
390	Stryen 9	R	30	5341
390	Yakweakwoose 12	R	30	5341
395	Quesnel 1	R	29	5348
396	Anahim's Meadow 2A	R	28	5353
397	Canoe Creek 2	R	27	5361
397	Tork 7	R	27	5361
399	Ehlateese 2	R	26	5364
400	Lukseetsissum 9	R	25	5370
400	Nanaimo River 2	R	25	5370
400	Seaspunkut 4	R	25	5370
400	Skway 5	R	25	5370
400	Squaw-hay-one 11	R	25	5370
405	Aitchelitch 9	R	23	5387
405	Barnston Island 3	R	23	5387
405	Burns Lake 18	R	23	5387
405	Canim Lake 2	R	23	5387
405	Decker Lake 10	R	23	5387
410	Ruby Creek 2	R	22	5393
410	Zoht 4	R	22	5393
412	Alexandria 1	R	21	5397
412	Dog Creek 2	R	21	5397
412	Galiano Island 9	R	21	5397
412	Kowtain 17	R	21	5397
412	Lytton 9A	R	21	5397
412	Papyum 27	R	21	5397
418	Kanaka Bar 1A	R	20	5409
419	Blind Creek 6	R	19	5412
419	Cowichan 9	R	19	5412
419	Inklyuhkinatko 2	R	19	5412
422	Joeyaska 2	R	18	5420

† - Incompletely enumerated Indian reserve or Indian settlement (see Special Notes). - Réserve indienne ou établissement indien partiellement dénombré (voir Notes spéciales).

Table 3. (Continued) - Tableau 3. (suite)

Census Subdivisions in Decreasing Population Order, 1986

Subdivisions de recensement en ordre décroissant de population, 1986

(Based on 100% data - Basé sur les données intégrales)

Provincial Population Rank - Rang provincial de la population	Census Subdivision - Subdivision de recensement	CSD Type - Genre de SDR	Population	National Population Rank - Rang national de la population
422	Nequatque 3A	R	18	5420
422	Village Island 1	R	18	5420
425	Scotch Creek 4	R	17	5425
425	Spences Bridge 4	R	17	5425
427	Alexis Creek 14	R	15	5434
427	Hopetown 10A	R	15	5434
427	Seah 5	R	15	5434
427	Theik 2	R	15	5434
431	Katzie 2	R	14	5441
431	Lytton 4E	R	14	5441
433	Alexis Creek 6	R	13	5451
433	Douglas 8	R	13	5451
433	Laketown 3	R	13	5451
436	Alexis 9	R	12	5458
436	Gelangle 1	R	12	5458
436	Paul's Basin 2	R	12	5458
436	Yale Town 1	R	12	5458
440	Francois Lake 7	R	11	5470
440	Garden 2A	R	11	5470
440	Lyacksun 3	R	11	5470
440	Nesikep 6	R	11	5470
440	Schelawat 1	R	11	5470
440	Spences Bridge 4C	R	11	5470
446	Kitzowit 20	R	10	5483
446	Kwawkwawapilt 6	R	10	5483
446	Scowlitz 1	R	10	5483
446	Sowchea 3	R	10	5483
446	Spuzzum 1	R	10	5483
446	Upper Nepa 6	R	10	5483
452	Fontas 1	R	9	5493
452	Halhalaeden 14	R	9	5493
452	Puntzi Lake 2	R	9	5493
452	Tseatah 2	R	9	5493
452	Upper Hat Creek 1	R	9	5493
452	Whonnock 1	R	9	5493
458	Hesquiat 1	R	8	5505
458	Kahntah 3	R	8	5505
458	Skuppah 4	R	8	5505
461	Chenahkint 12	R	7	5510
461	Klætlekut 22	R	7	5510
461	Puckatholetchin 11	R	7	5510
461	Skowkale 11	R	7	5510
461	Uncha Lake 13A	R	7	5510
466	Clakamucus 2	R	6	5525
466	Duncan Lake 12	R	6	5525
466	Garden 2	R	6	5525
466	Musqueam 4	R	6	5525
466	Omineca 1	R	6	5525
466	Popkum 1	R	6	5525
466	Sachsa 4	R	6	5525
466	Siska Flat 5B	R	6	5525
466	Tatla 1	R	6	5525
466	Yuquot 1	R	6	5525

*1 - Incompletely enumerated Indian reserve or Indian settlement (see Special Notes). - Réserve indienne ou établissement indien partiellement dénombré (voir Notes spéciales).

Table 3. (Continued) - Tableau 3. (suite)

Census Subdivisions in Decreasing Population Order, 1986

Subdivisions de recensement en ordre décroissant de population, 1986

(Based on 100% data - Basé sur les données intégrales)

Provincial Population Rank - Rang provincial de la population	Census Subdivision - Subdivision de recensement	CSD Type - Genre de SDR	Population	National Population Rank - Rang national de la population
466	105 Mile Post 2	R	6	5525
477	Basque 18	R	5	5543
477	Isaac 8	R	5	5543
477	Kil-pah-las 3	R	5	5543
477	Oregon Jack Creek 3	R	5	5543
477	Saddle Rock 9	R	5	5543
477	Skwayaynope 26	R	5	5543
477	Spatsum 11	R	5	5543
477	Yawaucht 11	R	5	5543
485	Alexis Creek 34	R	4	5559
485	Canoe Creek 3	R	4	5559
485	Cassimayooks 5	R	4	5559
485	Chilco Lake 1	R	4	5559
485	Grand Rapide 5	R	4	5559
485	Maxim Lake 11	R	4	5559
485	Nickel Palm 4	R	4	5559
492	Langley 5	R	3	5574
492	Nickeyeah 25	R	3	5574
492	Numukamis 1	R	3	5574
492	Skins Lake 16A	R	3	5574
496	Alexis Creek 21	R	2	5583
496	Chekweip 26A	R	2	5583
496	Hamilton Creek 2	R	2	5583
496	Hamilton Creek 7	R	2	5583
496	Kanaka Bar 2	R	2	5583
496	Klehkoot 2	R	2	5583
496	Lytton 9B	R	2	5583
496	Nohomeen 23	R	2	5583
496	Portier Pass 5	R	2	5583
496	Squiaala 8	R	2	5583
506	Anahim's Meadow 2	R	1	5603
506	Ayawawis 15	R	1	5603
506	Canim Lake 4	R	1	5603
506	Charley Boy's Meadow 3	R	1	5603
506	Chuchhriaschin 5A	R	1	5603
506	Inkahsaph 6	R	1	5603
506	Pentledge 2	R	1	5603
506	Schaltuuch 27	R	1	5603
506	Skins Lake 16B	R	1	5603
506	Speyum 3	R	1	5603
516	Agats Meadow 8	R	-	5621
516	Aiyansh 1	R	-	5621
516	Alberni 2	R	-	5621
516	Alexandria 3A	R	-	5621
516	Alexis Creek 16	R	-	5621
516	Alexis Creek 17	R	-	5621
516	Alexis Creek 24	R	-	5621
516	Alexis Creek 25	R	-	5621
516	Alkali Lake 1 ¶	R	..	5621
516	Andy Cahoose Meadow 16 ¶	R	..	5621
516	Aupe 6	R	-	5621
516	Aupe 6A	R	-	5621
516	Babine 17	R	-	5621

¶ - Incompletely enumerated Indian reserve or Indian settlement (see Special Notes). - Réserve indienne ou établissement indien partiellement dénombré (voir Notes spéciales).

Table 3. (Continued) - Tableau 3. (suite)

Census Subdivisions in Decreasing Population Order, 1986

Subdivisions de recensement en ordre décroissant de population, 1986

(Based on 100% data - Basé sur les données intégrales)

Provincial Population Rank - Rang provincial de la population	Census Subdivision - Subdivision de recensement	CSD Type - Genre de SDR	Population	National Population Rank - Rang national de la population
516	Baezaeko River 25 ¶	R	..	5621
516	Baezaeko River 26	R	-	5621
516	Baptiste Meadow 2	R	-	5621
516	Becher Bay 1 ¶	R	..	5621
516	Becher Bay 2 ¶	R	..	5621
516	Betty Creek 18	R	-	5621
516	Blackwater Meadow 11	R	-	5621
516	Boothroyd (Part) 8A	R	-	5621
516	Boothroyd (Part) 8A	R	-	5621
516	Boothroyd 5A	R	-	5621
516	Boston Bar 1A	R	-	5621
516	Bridge River 1 ¶	R	..	5621
516	Bucktum 4	R	-	5621
516	Bulkley River 19	R	-	5621
516	Bummers Flat 6	R	-	5621
516	Cahoose 8	R	-	5621
516	Cahoose 10	R	-	5621
516	Cahoose 12	R	-	5621
516	Cameron Bar 13	R	-	5621
516	Canoe Creek 1 ¶	R	..	5621
516	Casimiel Meadows 15A	R	-	5621
516	Cayoosh Creek 1 ¶	R	..	5621
516	Chaumox 11	R	-	5621
516	Ches-la-kee 3	R	-	5621
516	Chilhil 6 ¶	R	..	5621
516	Chuchhriaschin 5	R	-	5621
516	Claoose 4	R	-	5621
516	Coglistiko River 29	R	-	5621
516	Coquitlam 1	R	-	5621
516	Coquitlam 2	R	-	5621
516	Cowichan Lake	R	-	5621
516	Dead Point 5	R	-	5621
516	Dease Lake 9	R	-	5621
516	Decker Lake 10A	R	-	5621
516	Dog Creek 1 ¶	R	..	5621
516	Eagle Creek 6	R	-	5621
516	Enderby 2 ¶	R	..	5621
516	Esquimalt ¶	R	..	5621
516	Euchinico Creek 17	R	-	5621
516	Fountain 1 ¶	R	..	5621
516	Fountain 3 ¶	R	..	5621
516	Fountain Creek 8	R	-	5621
516	Fountain 10	R	-	5621
516	Fountain 11 ¶	R	..	5621
516	Fountain 12	R	-	5621
516	Franks 10	R	-	5621
516	Good Hope Lake	S-E	-	5621
516	Halhalaeden 14A	R	-	5621
516	Harwood Island 2	R	-	5621
516	High Bar 1	R	-	5621
516	Isidore's Ranch 4	R	-	5621
516	Jean Baptiste 28	R	-	5621
516	Johnny Sticks 2 ¶	R	..	5621

¶ - Incompletely enumerated Indian reserve or Indian settlement (see Special Notes). - Réserve indienne ou établissement indien partiellement dénombré (voir Notes spéciales).

Table 3. (Continued) - Tableau 3. (suite)

Census Subdivisions in Decreasing Population Order, 1986

Subdivisions de recensement en ordre décroissant de population, 1986

(Based on 100% data - Basé sur les données intégrales)

Provincial Population Rank - Rang provincial de la population	Census Subdivision - Subdivision de recensement	CSD Type - Genre de SDR	Population	National Population Rank - Rang national de la population
516	Kamloops 1 ¶	R	..	5621
516	Karlukees 1	R	-	5621
516	Katit 1 ¶	R	..	5621
516	Keeshan 9	R	-	5621
516	Klahkowitz 5	R	-	5621
516	Kloklowuck 7	R	-	5621
516	Kluskus 1	R	-	5621
516	Kshish 4 and 4A	R	-	5621
516	Kushya Creek 7 ¶	R	..	5621
516	Leon Creek 2	R	-	5621
516	Liard River 3	R	-	5621
516	Lillooet 1 ¶	R	..	5621
516	Louis Creek 4 ¶	R	..	5621
516	Louis Squinas Ranch 14 ¶	R	..	5621
516	Lulu 5	R	-	5621
516	Lytton 4A	R	-	5621
516	Lytton 27B	R	-	5621
516	Mahmalilikullah 1	R	-	5621
516	Malahat 11 ¶	R	..	5621
516	Marble Canyon 3 ¶	R	..	5621
516	Mayne Island 6 ¶	R	..	5621
516	McCartney's Flat 4	R	-	5621
516	McLeod Lake 5	R	-	5621
516	Mission Island 2	R	-	5621
516	Mission 5 ¶	R	..	5621
516	Mount Currie 1 ¶	R	..	5621
516	Mount Currie 2 ¶	R	..	5621
516	Mount Currie 8 ¶	R	..	5621
516	Mount Currie 10 ¶	R	..	5621
516	Nazco 20 ¶	R	..	5621
516	Necait 6 ¶	R	..	5621
516	Nedoats 11	R	-	5621
516	Nekalliston 2 ¶	R	..	5621
516	Neskainlith 1 ¶	R	..	5621
516	Neskainlith 2 ¶	R	..	5621
516	Nesuch 3 ¶	R	..	5621
516	Nkaih 10	R	-	5621
516	North Tacla Lake 7A	R	-	5621
516	North Thompson 1 ¶	R	..	5621
516	Nuchatl 1	R	-	5621
516	Nuchatl 2	R	-	5621
516	Openit 27	R	-	5621
516	Oregon Jack Creek 5	R	-	5621
516	Pacheena 1	R	-	5621
516	Pahas 3	R	-	5621
516	Papyum 27A	R	-	5621
516	Parsnips 5	R	-	5621
516	Pashilqua 2 ¶	R	..	5621
516	Pavilion 1 ¶	R	..	5621
516	Pemynoos 9	R	-	5621
516	Quattishe 1	R	-	5621
516	Sahhaltkum 4 ¶	R	..	5621
516	Salmon River Meadow 7 ¶	R	..	5621

¶ - Incompletely enumerated Indian reserve or Indian settlement (see Special Notes). - Réserve indienne ou établissement indien partiellement dénombré (voir Notes spéciales).

Table 3. (Concluded) - Tableau 3. (fin)

Census Subdivisions in Decreasing Population Order, 1986

Subdivisions de recensement en ordre décroissant de population, 1986

(Based on 100% data - Basé sur les données intégrales)

Provincial Population Rank - Rang provincial de la population	Census Subdivision - Subdivision de recensement	CSD Type - Genre de SDR	Population	National Population Rank - Rang national de la population
516	Salmon River 1 ¶	R	..	5621
516	Seton Lake 5	R	-	5621
516	Seton Lake 5A ¶	R	..	5621
516	Seymour Meadows 19	R	-	5621
516	Shingle Point 4	R	-	5621
516	Shook 5	R	-	5621
516	Siska Flat 5A	R	-	5621
516	Siska Flat 8	R	-	5621
516	Skawahlook 1	R	-	5621
516	Skeetchestn ¶	R	..	5621
516	Skuppah 2A	R	-	5621
516	Skwali 3	R	-	5621
516	Slosh 1 ¶	R	..	5621
516	Snake 5	R	-	5621
516	Sooke 1 ¶	R	..	5621
516	South Saanich 1 ¶	R	..	5621
516	Soyandostar 2	R	-	5621
516	Spintlum Flat 3	R	-	5621
516	Sqaam 2 ¶	R	..	5621
516	Squinas 2 ¶	R	..	5621
516	Squirrel Cove 8	R	-	5621
516	Staiyahanny 8	R	-	5621
516	Stevan 4	R	-	5621
516	Stuart Bay 6	R	-	5621
516	Sundayman's Meadow 3 ¶	R	..	5621
516	Swahiseah 14	R	-	5621
516	Switsemalph 3 ¶	R	..	5621
516	Switsemalph 6 ¶	R	..	5621
516	Switsemalph 7 ¶	R	..	5621
516	Tacla Lake 9	R	-	5621
516	Tahlitan 1	R	-	5621
516	Tatelkus Lake 28 ¶	R	..	5621
516	Tatpo-oose 10	R	-	5621
516	Telegraph Creek 6A	R	-	5621
516	Thomas Squinas Ranch 2A ¶	R	..	5621
516	Toby's Meadow 4	R	-	5621
516	Towdystan Lake 3 ¶	R	..	5621
516	Towinock 2 ¶	R	..	5621
516	Trout Lake Alec 16 ¶	R	..	5621
516	Tsaukan 12	R	-	5621
516	Tsunnia Lake 5	R	-	5621
516	Tuckkiowhum 1	R	-	5621
516	Tzetzzi Lake 11 ¶	R	..	5621
516	Ulkatcho 13 ¶	R	..	5621
516	Union Bay 4 ¶	R	..	5621
516	Whispering Pines 4 ¶	R	..	5621
516	Whitefish Lake 6	R	-	5621
516	Williams Lake 1 ¶	R	..	5621
516	Williams Prairie Meadow 1A	R	-	5621
516	Windy Mouth 7 ¶	R	..	5621
516	Wyah 3	R	-	5621
516	Zacht 5	R	-	5621

¶ - Incompletely enumerated Indian reserve or Indian settlement (see Special Notes). - Réserve indienne ou établissement indien partiellement dénombré (voir Notes spéciales).

TABLE 4: Census Divisions and Census Subdivisions – Urban and Rural Population, 1986

TABLEAU 4: Divisions de recensement et subdivisions de recensement – Population urbaine et rurale, 1986

Table 4. - Tableau 4.

Census Divisions and Census Subdivisions - Urban and Rural Population, 1986

Divisions de recensement et subdivisions de recensement - Population urbaine et rurale, 1986

(Based on 100% data - Basé sur les données intégrales)

	CSD Type - Genre de SDR	Population		
		Urban - Urbaine	Rural - Rurale	Total - Totale
CANADA †		19,352,085	5,957,246	25,309,331
British Columbia - Colombie-Britannique ‡		2,285,004	598,363	2,883,367
Alberni-Clayoquot Regional District		21,893	8,448	30,341
Ahahswinis 1	R	85	-	85
Alberni 2	R	-	-	-
Alberni-Clayoquot, Subd. A	SRD	2,055	5,420	7,475
Alberni-Clayoquot, Subd. B	SRD	-	676	676
Anacis 12	R	-	91	91
Clakamucus 2	R	-	6	6
Elhlateese 2	R	-	26	26
Egowista 3	R	-	87	87
Hesquiat 1	R	-	8	8
Ittatsoo 1	R	-	224	224
Keeshan 9	R	-	-	-
Klehkoot 2	R	-	2	2
Markosis 15	R	-	416	416
Numukamis 1	R	-	3	3
Openit 27	R	-	-	-
Opitsat 1	R	-	136	136
Port Alberni	C	18,241	-	18,241
Refuge Cove 6	R	-	76	76
Sachsá 4	R	-	6	6
Stuart Bay 6	R	-	-	-
Tofino	DM	-	940	940
Tsahaheh 1	R	-	331	331
Ucluelet	VL	1,512	-	1,512
Bulkley-Nechako Regional District		15,569	21,901	37,470
Babine 6	R	-	80	80
Babine 25	R	-	97	97
Bulkley-Nechako, Subd. A	SRD	-	6,749	6,749
Bulkley-Nechako, Subd. B	SRD	-	5,766	5,766
Bulkley-Nechako, Subd. C	SRD	-	3,994	3,994
Burns Lake	VL	1,723	-	1,723
Burns Lake 18	R	23	-	23
Cheslatta 1	R	-	54	54
Decker Lake 10	R	-	23	23
Decker Lake 10A	R	-	-	-
Duncan Lake 12	R	-	6	6
Eagle Creek 6	R	-	-	-
Fort St. James	VL	1,963	20	1,983
Francois Lake 7	R	-	11	11
Fraser Lake	VL	1,182	-	1,182
Gelangle 1	R	-	12	12
Grand Rapide 5	R	-	4	4
Granisle	VL	646	-	646
Houston	DM	2,716	1,189	3,905
Isaac 8	R	-	5	5
Jean Baptiste 28	R	-	-	-
Laketown 3	R	-	13	13
Maxim Lake 11	R	-	4	4
Nancut 3	R	-	104	104
Nautley 1	R	-	137	137
Necoslie 1	R	-	363	363
Nedoats 11	R	-	-	-
North Tacia Lake 7	R	-	248	248

† - Excludes 1986 Census data for one or more incompletely enumerated Indian reserves or Indian settlements. For estimates of the missed population and dwellings, see Special Notes. - Ne comprend pas les données du recensement de 1986 pour une ou plusieurs réserves indiennes ou établissements indiens partiellement dénombrés. Pour une estimation de la population et des logements manquants, voir Notes spéciales.

‡ - Excludes 1986 Census data for one or more incompletely enumerated Indian reserves or Indian settlements (see Special Notes). - Ne comprend pas les données du recensement de 1986 pour une ou plusieurs réserves indiennes ou établissements indiens partiellement dénombrés (voir Notes spéciales).

¶ - Incompletely enumerated Indian reserve or Indian settlement (see Special Notes). - Réserve indienne ou établissement indien partiellement dénombré (voir Notes spéciales).

Table 4. (Continued) - Tableau 4. (suite)

Census Divisions and Census Subdivisions - Urban and Rural Population, 1986

Divisions de recensement et subdivisions de recensement - Population urbaine et rurale, 1986

(Based on 100% data - Basé sur les données intégrales)

	CSD Type - Genre de SDR	Population		
		Urban - Urbaine	Rural - Rurale	Total - Totale
North Tacla Lake 7A	R	-	-	-
Omineca 1	R	-	6	6
Pinchie 2	R	-	63	63
Seaspunkut 4	R	-	25	25
Skins Lake 16A	R	-	3	3
Skins Lake 16B	R	-	1	1
Smithers	T	4,713	-	4,713
Sowchea 3	R	-	10	10
Soyandostar 2	R	-	-	-
Stellaquo 1	R	-	74	74
Stevan 4	R	-	-	-
Stony Creek 1	R	-	275	275
Tache 1	R	-	407	407
Tacla Lake 9	R	-	-	-
Tatla 1	R	-	6	6
Telkwa	VL	-	863	863
Uncha Lake 13A	R	-	7	7
Vanderhoof	DM	2,223	1,282	3,505
Whitefish Lake 6	R	-	-	-
Williams Prairie Meadow 1A	R	-	-	-
Woyenne 27	R	380	-	380
Capital Regional District †		236,361	28,253	264,614
Becher Bay 1 ¶	R
Becher Bay 2 ¶	R
Capital, Subd. A	SRD	..	9,046	9,046
Capital, Subd. B	SRD	18,058	2,038	20,096
Capital, Subd. C	SRD	3,548	4,581	8,129
Central Saanich	DM	6,024	5,451	11,475
Cole Bay 3	R	-	164	164
Colwood	C	11,546	-	11,546
East Saanich 2	R	-	410	410
Esquimalt	DM	15,972	-	15,972
Esquimalt ¶	R
Galiano Island 9	R	-	21	21
Gordon River 2	R	-	75	75
Mayne Island 6 ¶	R
Metchosin	DM	1,665	2,011	3,676
New Songhees 1A	R	1,467	-	1,467
North Saanich	DM	2,791	4,456	7,247
Oak Bay	DM	17,065	-	17,065
Pacheena 1	R	-	-	-
Saanich	DM	82,940	-	82,940
Sidney	T	8,982	-	8,982
Sooke 1 ¶	R
South Saanich 1 ¶	R
Union Bay 4 ¶	R
Victoria	C	66,303	-	66,303
Cariboo Regional District †		24,437	35,058	59,495
Agats Meadow 8	R	-	-	-
Alexandria 1	R	-	21	21
Alexandria 3	R	-	31	31
Alexandria 3A	R	-	-	-
Alexis Creek 6	R	-	13	13
Alexis Creek 14	R	-	15	15
Alexis Creek 16	R	-	-	-
Alexis Creek 17	R	-	-	-
Alexis Creek 21	R	-	2	2
Alexis Creek 24	R	-	-	-

¶ - Excludes 1986 Census data for one or more incompletely enumerated Indian reserves or Indian settlements. For estimates of the missed population and dwellings, see Special Notes. - Ne comprend pas les données du recensement de 1986 pour une ou plusieurs réserves indiennes ou établissements indiens partiellement dénombrés. Pour une estimation de la population et des logements manquants, voir Notes spéciales.

† - Excludes 1986 Census data for one or more incompletely enumerated Indian reserves or Indian settlements (see Special Notes). - Ne comprend pas les données du recensement de 1986 pour une ou plusieurs réserves indiennes ou établissements indiens partiellement dénombrés (voir Notes spéciales).

¶ - Incompletely enumerated Indian reserve or Indian settlement (see Special Notes). - Réserve indienne ou établissement indien partiellement dénombré (voir Notes spéciales).

Table 4. (Continued) - Tableau 4. (suite)

Census Divisions and Census Subdivisions - Urban and Rural Population, 1986

Divisions de recensement et subdivisions de recensement - Population urbaine et rurale, 1986

(Based on 100% data - Basé sur les données intégrales)

	CSD Type - Genre de SDR	Population		
		Urban - Urbaine	Rural - Rurale	Total - Totale
Alexis Creek 25	R	-	-	-
Alexis Creek 34	R	-	4	4
Alkali Lake 1 ¶	R	-	-	-
Anahim's Flat 1	R	-	499	499
Anahim's Meadow 2	R	-	1	1
Anahim's Meadow 2A	R	-	28	28
Andy Cahoose Meadow 16 ¶	R	-	-	-
Baezaeko River 25 ¶	R	-	-	-
Baezaeko River 26	R	-	-	-
Baptiste Meadow 2	R	-	-	-
Betty Creek 18	R	-	-	-
Blackwater Meadow 11	R	-	-	-
Cahoose 8	R	-	-	-
Cahoose 10	R	-	-	-
Cahoose 12	R	-	-	-
Canim Lake 1	R	-	246	246
Canim Lake 2	R	-	23	23
Canim Lake 4	R	-	1	1
Canoe Creek 3	R	-	4	4
Cariboo, Subd. A	SRD	3,000	11,825	14,825
Cariboo, Subd. B	SRD	1,107	20,069	21,176
Cariboo, Subd. C	SRD	-	1,555	1,555
Casimiel Meadows 15A	R	-	-	-
Charley Boy's Meadow 3	R	-	1	1
Chilco Lake 1	R	-	4	4
Chilco Lake 1A	R	-	41	41
Coglistiko River 29	R	-	-	-
Deep Creek 2	R	-	71	71
Dog Creek 1 ¶	R	-	-	-
Dog Creek 2	R	-	21	21
Euchinico Creek 17	R	-	-	-
Garden 2	R	-	6	6
Garden 2A	R	-	11	11
Johnny Sticks 2 ¶	R	-	-	-
Kluskus 1	R	-	-	-
Kushya Creek 7 ¶	R	-	-	-
Lohbiee 3	R	-	60	60
Louis Squinas Ranch 14 ¶	R	-	-	-
Nazco 20 ¶	R	-	-	-
One Hundred Mile House	VL	1,692	-	1,692
Puntzi Lake 2	R	-	9	9
Quesnel	C	8,358	-	8,358
Quesnel 1	R	-	29	29
Redstone Flat 1	R	-	152	152
Salmon River Meadow 7 ¶	R	-	-	-
Seymour Meadows 19	R	-	-	-
Soda Creek 1	R	-	42	42
Squinas 2 ¶	R	-	-	-
Stone 1	R	-	186	186
Sundayman's Meadow 3 ¶	R	-	-	-
Tanakut 4	R	-	42	42
Tateikus Lake 28 ¶	R	-	-	-
Thomas Squinas Ranch 2A ¶	R	-	-	-
Toby's Meadow 4	R	-	-	-
Toosey 1	R	-	46	46
Towdystan Lake 3 ¶	R	-	-	-
Trout Lake Alec 16 ¶	R	-	-	-
Tsunnia Lake 5	R	-	-	-
Tzetzzi Lake 11 ¶	R	-	-	-
Ulkatcho 13 ¶	R	-	-	-
Williams Lake	C	10,280	-	10,280
Williams Lake 1 ¶	R	-	-	-
Windy Mouth 7 ¶	R	-	-	-

¶ - Excludes 1986 Census data for one or more incompletely enumerated Indian reserves or Indian settlements. For estimates of the missed population and dwellings, see Special Notes. - Ne comprend pas les données du recensement de 1986 pour une ou plusieurs réserves indiennes ou établissements indiens partiellement dénombrés. Pour une estimation de la population et des logements manquants, voir Notes spéciales.

† - Excludes 1986 Census data for one or more incompletely enumerated Indian reserves or Indian settlements (see Special Notes). - Ne comprend pas les données du recensement de 1986 pour une ou plusieurs réserves indiennes ou établissements indiens partiellement dénombrés (voir Notes spéciales).

¶ - Incompletely enumerated Indian reserve or Indian settlement (see Special Notes). - Réserve indienne ou établissement indien partiellement dénombré (voir Notes spéciales).

Table 4. (Continued) - Tableau 4. (suite)

Census Divisions and Census Subdivisions - Urban and Rural Population, 1986

Divisions de recensement et subdivisions de recensement - Population urbaine et rurale, 1986

(Based on 100% data - Basé sur les données intégrales)

	CSD Type - Genre de SDR	Population		
		Urban - Urbaine	Rural - Rurale	Total - Totale
Central Coast Regional District †	3,120	3,120
Bella Bella 1	R	-	875	875
Bella Coola 1	SRD	-	583	583
Central Coast, Subd. A	R	-	1,662	1,662
Katit 1 ¶	R
Central Fraser Valley Regional District		92,956	43,936	136,892
Abbotsford	DM	10,930	3,566	14,496
Central Fraser Valley, Subd. A	SRD	-	311	311
Katzie 2	R	-	14	14
Langley	C	16,557	-	16,557
Langley	DM	21,249	32,185	53,434
Matsqui	DM	44,220	7,229	51,449
Matsqui Main 2	R	-	30	30
Matsqui 4	R	-	422	422
McMillan Island 6	R	-	30	30
Upper Sumas 6	R	-	149	149
Central Kootenay Regional District		21,876	27,234	49,110
Castlegar	C	6,385	-	6,385
Central Kootenay, Subd. A	SRD	856	6,227	7,083
Central Kootenay, Subd. B	SRD	-	12,375	12,375
Central Kootenay, Subd. C	SRD	-	6,575	6,575
Creston	T	4,098	-	4,098
Creston 1	R	-	76	76
Kaslo	VL	-	858	858
Nakusp	VL	1,410	-	1,410
Nelson	C	8,113	-	8,113
New Denver	VL	-	596	596
Salmo	VL	1,014	-	1,014
Silverton	VL	-	233	233
Slocan	VL	-	294	294
Central Okanagan Regional District		58,702	31,028	89,730
Central Okanagan, Subd. A	SRD	-	8,458	8,458
Central Okanagan, Subd. B	SRD	9,940	3,505	13,445
Duck Lake 7	R	-	719	719
Kelowna	C	48,149	13,064	61,213
Peachland	DM	-	2,988	2,988
Tsinstikeptum 9	R	613	1,845	2,458
Tsinstikeptum 10	R	-	449	449
Columbia-Shuswap Regional District †		18,026	21,891	39,917
Chum Creek 2	R	-	116	116
Columbia-Shuswap, Subd. A	SRD	-	3,068	3,068
Columbia-Shuswap, Subd. B	SRD	-	732	732
Columbia-Shuswap, Subd. C	SRD	980	11,540	12,520
Golden	T	3,584	-	3,584
Hustalen 1	R	-	56	56
North Bay 5	R	-	63	63
Okanagan (Part) 1	R	-	64	64
Quaaout 1	R	-	219	219
Revelstoke	C	8,271	8	8,279
Salmon Arm	DM	5,191	6,008	11,199
Salmon River 1 ¶	R

‡ - Excludes 1986 Census data for one or more incompletely enumerated Indian reserves or Indian settlements. For estimates of the missed population and dwellings, see Special Notes. - Ne comprend pas les données du recensement de 1986 pour une ou plusieurs réserves indiennes ou établissements indiens partiellement dénombrés. Pour une estimation de la population et des logements manquants, voir Notes spéciales.

† - Excludes 1986 Census data for one or more incompletely enumerated Indian reserves or Indian settlements (see Special Notes). - Ne comprend pas les données du recensement de 1986 pour une ou plusieurs réserves indiennes ou établissements indiens partiellement dénombrés (voir Notes spéciales).

¶ - Incompletely enumerated Indian reserve or Indian settlement (see Special Notes). - Réserve indienne ou établissement indien partiellement dénombré (voir Notes spéciales).

Table 4. (Continued) - Tableau 4. (suite)

Census Divisions and Census Subdivisions - Urban and Rural Population, 1986

Divisions de recensement et subdivisions de recensement - Population urbaine et rurale, 1986

(Based on 100% data - Basé sur les données intégrales)

	CSD Type - Genre de SDR	Population		
		Urban - Urbaine	Rural - Rurale	Total - Totale
Scotch Creek 4	R	-	17	17
Switsemalph 3 ¶	R
Switsemalph 6 ¶	R
Switsemalph 7 ¶	R
Comox-Strathcona Regional District		43,751	27,394	71,145
Ahaminquus 12	R	-	131	131
Aupe 6	R	-	-	-
Aupe 6A	R	-	-	-
Campbell River	DM	16,284	702	16,986
Campbell River 11	R	-	123	123
Cape Mudge 10	R	-	148	148
Chenahkint 12	R	-	7	7
Comox	T	6,873	-	6,873
Comox 1	R	160	-	160
Comox-Strathcona, Subd. A	SRD	-	2,727	2,727
Comox-Strathcona, Subd. B	SRD	4,771	4,290	9,061
Comox-Strathcona, Subd. C	SRD	855	18,180	19,035
Comox-Strathcona, Subd. D	SRD	-	213	213
Courtenay	C	9,631	-	9,631
Cumberland	VL	1,853	-	1,853
Gold River	VL	1,879	-	1,879
Houpsitas 6	R	-	102	102
Mission Island 2	R	-	-	-
Nuchatl 1	R	-	-	-
Nuchatl 2	R	-	-	-
Pentledge 2	R	-	1	1
Quinsam 12	R	-	107	107
Sayward	VL	-	417	417
Squirrel Cove 8	R	-	-	-
Tahsis	VL	1,445	-	1,445
Tatpo-oose 10	R	-	-	-
Tork 7	R	-	27	27
Village Island 1	R	-	18	18
Yuquot 1	R	-	6	6
Zeballos	VL	-	195	195
Cowichan Valley Regional District †		19,751	32,715	52,466
Chemainus 13	R	-	393	393
Claoose 4	R	-	-	-
Cowichan Lake	R	-	-	-
Cowichan Valley, Subd. A	SRD	-	2,860	2,860
Cowichan Valley, Subd. B	SRD	-	9,484	9,484
Cowichan Valley, Subd. C	SRD	-	8,672	8,672
Cowichan 1	R	186	983	1,169
Cowichan 9	R	-	19	19
Duncan	C	4,039	-	4,039
Halalt 2	R	-	104	104
Kil-pah-las 3	R	-	5	5
Kuper Island 7	R	-	215	215
Ladysmith	T	4,393	-	4,393
Lake Cowichan	VL	2,170	-	2,170
Lyacksun 3	R	-	11	11
Malachan 11	R	-	93	93
Malahat 11 ¶	R	-	-	-
North Cowichan	DM	8,963	9,711	18,674
Oyster Bay 12	R	-	72	72
Portier Pass 5	R	-	2	2
Shingle Point 4	R	-	-	-
Squaw-hay-one 11	R	-	25	25

‡ - Excludes 1986 Census data for one or more incompletely enumerated Indian reserves or Indian settlements. For estimates of the missed population and dwellings, see Special Notes. - Ne comprend pas les données du recensement de 1986 pour une ou plusieurs réserves indiennes ou établissements indiens partiellement dénombrés. Pour une estimation de la population et des logements manquants, voir Notes spéciales.

† - Excludes 1986 Census data for one or more incompletely enumerated Indian reserves or Indian settlements (see Special Notes). - Ne comprend pas les données du recensement de 1986 pour une ou plusieurs réserves indiennes ou établissements indiens partiellement dénombrés (voir Notes spéciales).

¶ - Incompletely enumerated Indian reserve or Indian settlement (see Special Notes). - Réserve indienne ou établissement indien partiellement dénombré (voir Notes spéciales).

Table 4. (Continued) - Tableau 4. (suite)

Census Divisions and Census Subdivisions - Urban and Rural Population, 1986

Divisions de recensement et subdivisions de recensement - Population urbaine et rurale, 1986

(Based on 100% data - Basé sur les données intégrales)

	CSD Type - Genre de SDR	Population		
		Urban - Urbaine	Rural - Rurale	Total - Totale
Theik 2	R	-	15	15
Tsussie 6	R	-	51	51
Wyah 3	R	-	-	-
Dewdney-Alouette Regional District		45,390	24,104	69,494
Dewdney-Alouette, Subd. A	SRD	-	3,085	3,085
Holachten 8	R	-	70	70
Katzie 1	R	81	-	81
Lakahahmen 11	R	-	107	107
Langley 5	R	-	3	3
Maple Ridge	DM	25,369	10,654	36,023
Mission	DM	14,264	7,721	21,985
Pitt Meadows	DM	5,676	2,328	8,004
Skweahm 10	R	-	50	50
Squawkum Creek 3	R	-	77	77
Whonnock 1	R	-	9	9
East Kootenay Regional District		34,056	19,033	53,089
Bummers Flat 6	R	-	-	-
Cassimayooks 5	R	-	4	4
Columbia Lake 3	R	-	122	122
Cranbrook	C	15,893	-	15,893
East Kootenay, Subd. A	SRD	-	4,237	4,237
East Kootenay, Subd. B	SRD	-	7,118	7,118
East Kootenay, Subd. C	SRD	-	3,758	3,758
Elkford	DM	2,927	260	3,187
Fernie	C	5,188	-	5,188
Invermere	DM	1,998	-	1,998
Isidore's Ranch 4	R	-	-	-
Kimberley	C	5,272	1,460	6,732
Kootenay 1	R	-	121	121
Shuswap	R	-	97	97
Sparwood	DM	2,778	1,762	4,540
Tobacco Plains 2	R	-	94	94
Fraser-Cheam Regional District		36,908	21,057	57,965
Aitchelitch 9	R	-	23	23
Aywawwis 15	R	-	1	1
Boothroyd (Part) 8A	R	-	-	-
Boothroyd 5A	R	-	-	-
Boston Bar 1A	R	-	-	-
Bucktum 4	R	-	-	-
Chaumox 11	R	-	-	-
Chawathil 4	R	-	83	83
Cheam 1	R	-	94	94
Chehalis 5	R	-	263	263
Chilliwack	DM	33,862	7,475	41,337
Douglas 8	R	-	13	13
Franks 10	R	-	-	-
Fraser-Cheam, Subd. A	SRD	-	3,768	3,768
Fraser-Cheam, Subd. B	SRD	-	3,120	3,120
Fraser-Cheam, Subd. C	SRD	-	186	186
Harrison Hot Springs	VL	-	652	652
Hope	T	3,046	-	3,046
Inkahtsaph 6	R	-	1	1
Kahmoose 4	R	-	61	61
Kent	DM	-	3,741	3,741
Kopchitchin 2	R	-	36	36

† - Excludes 1986 Census data for one or more incompletely enumerated Indian reserves or Indian settlements. For estimates of the missed population and dwellings, see Special Notes. - Ne comprend pas les données du recensement de 1986 pour une ou plusieurs réserves indiennes ou établissements indiens partiellement dénombrés. Pour une estimation de la population et des logements manquants, voir Notes spéciales.

† - Excludes 1986 Census data for one or more incompletely enumerated Indian reserves or Indian settlements (see Special Notes). - Ne comprend pas les données du recensement de 1986 pour une ou plusieurs réserves indiennes ou établissements indiens partiellement dénombrés (voir Notes spéciales).

†† - Incompletely enumerated Indian reserve or Indian settlement (see Special Notes). - Réserve indienne ou établissement indien partiellement dénombré (voir Notes spéciales).

Table 4. (Continued) - Tableau 4. (suite)

Census Divisions and Census Subdivisions - Urban and Rural Population, 1986

Divisions de recensement et subdivisions de recensement - Population urbaine et rurale, 1986

(Based on 100% data - Basé sur les données intégrales)

	CSD Type - Genre de SDR	Population		
		Urban - Urbaine	Rural - Rurale	Total - Totale
Kwawkwawapilt 6	R	-	10	10
Lukseetsissum 9	RR	-	25	25
Ohamil 1	RR	-	34	34
Peters 1	RR	-	36	36
Popkum 1	RR	-	6	6
Puckatholetchin 11	RR	-	7	7
Ruby Creek 2	RR	-	22	22
Saddle Rock 9	RR	-	5	5
Schelawat 1	RR	-	11	11
Schkam 2	RR	-	48	48
Sowlitz 1	RR	-	10	10
Seabird Island	RR	-	300	300
Sho-ook 5	RR	-	-	-
Skawahlook 1	RR	-	-	-
Skookumchuck 4	RR	-	30	30
Skowkale 10	RR	-	62	62
Skowkale 11	RR	-	7	7
Skwah 4	RR	-	187	187
Skwali 3	RR	-	-	-
Skway 5	RR	-	25	25
Soowahlie 14	RR	-	133	133
Speyum 3	RR	-	1	1
Spuzzum 1	RR	-	10	10
Squiaala 7	RR	-	56	56
Squiaala 8	RR	-	2	2
Stullawheets 8	RR	-	36	36
Swahliseah 14	RR	-	-	-
Tseatah 2	RR	-	9	9
Tuckkwiowhum 1	RR	-	-	-
Tzeachten 13	RR	-	426	426
Yakweakwoose 12	RR	-	30	30
Yale Town 1	R	-	12	12
Fraser-Fort George Regional District		64,981	24,356	89,337
Fort George 2	R	-	52	52
Fraser-Fort George, Subd. A	SRD	-	12,203	12,203
Fraser-Fort George, Subd. B	SRD	-	2,114	2,114
Mackenzie	DM	5,370	172	5,542
McBride	VL	-	592	592
McLeod Lake 1	R	-	52	52
McLeod Lake 5	R	-	-	-
Parsnips 5	R	-	-	-
Prince George	C	59,611	8,010	67,621
Valemount	VL	-	1,161	1,161
Greater Vancouver Regional District		1,244,491	21,661	1,266,152
Barnston Island 3	R	-	23	23
Belcarra	VL	-	549	549
Burnaby	DM	145,161	-	145,161
Burrard Inlet 3	R	-	97	97
Capilano 5	R	1,731	-	1,731
Coquitlam	DM	69,291	-	69,291
Coquitlam 1	R	-	-	-
Coquitlam 2	R	-	-	-
Delta	DM	77,832	1,778	79,610
Greater Vancouver, Subd. A	SRD	-	2,499	2,499
Lions Bay	VL	1,152	-	1,152
Mission 1	R	261	-	261
Musqueam 2	R	1,238	-	1,238
Musqueam 4	R	-	6	6

† - Excludes 1986 Census data for one or more incompletely enumerated Indian reserves or Indian settlements. For estimates of the missed population and dwellings, see Special Notes. - Ne comprend pas les données du recensement de 1986 pour une ou plusieurs réserves indiennes ou établissements indiens partiellement dénombrés. Pour une estimation de la population et des logements manquants, voir Notes spéciales.

† - Excludes 1986 Census data for one or more incompletely enumerated Indian reserves or Indian settlements (see Special Notes). - Ne comprend pas les données du recensement de 1986 pour une ou plusieurs réserves indiennes ou établissements indiens partiellement dénombrés (voir Notes spéciales).

†† - Incompletely enumerated Indian reserve or Indian settlement (see Special Notes). - Réserve indienne ou établissement indien partiellement dénombré (voir Notes spéciales).

Table 4. (Continued) - Tableau 4. (suite)

Census Divisions and Census Subdivisions - Urban and Rural Population, 1986

Divisions de recensement et subdivisions de recensement - Population urbaine et rurale, 1986

(Based on 100% data - Basé sur les données intégrales)

	CSD Type - Genre de SDR	Population		
		Urban - Urbaine	Rural - Rurale	Total - Totale
New Westminster	C	39,972	-	39,972
North Vancouver	C	35,698	-	35,698
North Vancouver	DM	68,241	-	68,241
Port Coquitlam	C	29,115	-	29,115
Port Moody	C	15,754	-	15,754
Richmond	DM	108,492	-	108,492
Semiahmoo	R	-	236	236
Surrey	DM	164,970	16,477	181,447
Tsawwassen	R	80	93	173
University Endowment Area	SRD	3,606	-	3,606
Vancouver	C	431,147	-	431,147
West Vancouver	DM	36,266	-	36,266
White Rock	C	14,387	-	14,387
Kitimat-Stikine Regional District		25,485	13,998	39,483
Aiyansh 1	R	-	-	-
Babine 17	R	-	-	-
Bulkley River 19	R	-	-	-
Coryatsaqua 2	R	-	270	270
Dolphin Island 1	R	-	421	421
Gitanmaax 1	R	-	400	400
Gitwangak 1	R	-	383	383
Hagwilget 1	R	-	170	170
Hazelton	VL	-	436	436
Kincolith 14	R	-	354	354
Kispiox 1	R	-	469	469
Kitamaat 2	R	-	537	537
Kitasoo 1	R	-	231	231
Kitimat	DM	10,748	448	11,196
Kitimat-Stikine, Subd. A	SRD	-	374	374
Kitimat-Stikine, Subd. B	SRD	-	2,064	2,064
Kitimat-Stikine, Subd. C	SRD	4,148	2,551	6,699
Kitimat-Stikine, Subd. D	SRD	-	294	294
Kitseguecla 1	R	-	247	247
Kitsumkaylum 1	R	-	102	102
Kitwancool 1	R	-	288	288
Kitwilluchsilt 7	R	-	176	176
Kluachon Lake 1	R	-	278	278
Kshish 4 and 4A	R	-	-	-
Kulkayu 4	R	-	214	214
Kulspai 6	R	57	-	57
Lachkaltzap 9	R	-	425	425
Moricetown 1	R	-	183	183
New Aiyansh 1	R	-	637	637
New Hazelton	DM	-	796	796
Sik-e-dakh 2	R	-	143	143
Stewart	DM	-	858	858
Telegraph Creek 6	R	-	249	249
Telegraph Creek 6A	R	-	-	-
Terrace	DM	10,532	-	10,532
Kootenay Boundary Regional District		19,706	10,629	30,335
Fruitvale	VL	1,932	-	1,932
Grand Forks	C	3,282	-	3,282
Greenwood	C	-	767	767
Kootenay Boundary, Subd. A	SRD	49	3,833	3,882
Kootenay Boundary, Subd. B	SRD	-	5,389	5,389
Midway	VL	-	640	640
Montrose	VL	1,183	-	1,183
Rossland	C	3,472	-	3,472

† - Excludes 1986 Census data for one or more incompletely enumerated Indian reserves or Indian settlements. For estimates of the missed population and dwellings, see Special Notes. - Ne comprend pas les données du recensement de 1986 pour une ou plusieurs réserves indiennes ou établissements indiens partiellement dénombrés. Pour une estimation de la population et des logements manquants, voir Notes spéciales.

† - Excludes 1986 Census data for one or more incompletely enumerated Indian reserves or Indian settlements (see Special Notes). - Ne comprend pas les données du recensement de 1986 pour une ou plusieurs réserves indiennes ou établissements indiens partiellement dénombrés (voir Notes spéciales).

† - Incompletely enumerated Indian reserve or Indian settlement (see Special Notes). - Réserve indienne ou établissement indien partiellement dénombré (voir Notes spéciales).

Table 4. (Continued) - Tableau 4. (suite)

Census Divisions and Census Subdivisions - Urban and Rural Population, 1986

Divisions de recensement et subdivisions de recensement - Population urbaine et rurale, 1986

(Based on 100% data - Basé sur les données intégrales)

	CSD Type - Genre de SDR	Population		
		Urban - Urbaine	Rural - Rurale	Total - Totale
Trail	C	7,948	-	7,948
Warfield	VL	1,840	-	1,840
Mount Waddington Regional District		6,699	8,235	14,934
Alert Bay	VL	-	679	679
Alert Bay 1	R	-	118	118
Alert Bay 1A	R	-	508	508
Ches-la-kee 3	R	-	-	-
Dead Point 5	R	-	-	-
Fort Rupert 1	R	-	33	33
Gwayasdums 1	R	-	35	35
Hopetown 10A	R	-	15	15
Karlukwees 1	R	-	-	-
Kippase 2	R	-	150	150
Mahmalilikullah 1	R	-	-	-
Mount Waddington, Subd. A	SRD	-	1,098	1,098
Mount Waddington, Subd. B	SRD	-	2,430	2,430
Pahas 3	R	-	-	-
Port Alice	VL	-	1,387	1,387
Port Hardy	DM	4,140	1,249	5,389
Port McNeill	T	2,559	-	2,559
Quaee 7	R	-	92	92
Quatsino Subdivision 18	R	-	149	149
Quattishe 1	R	-	-	-
Tsulquate 4	R	-	292	292
Nanaimo Regional District		58,522	23,658	82,180
Nanaimo	C	49,029	-	49,029
Nanaimo River 2	R	-	25	25
Nanaimo River 3	R	-	41	41
Nanaimo River 4	R	-	94	94
Nanaimo Town 1	R	255	-	255
Nanaimo, Subd. A	SRD	-	10,902	10,902
Nanaimo, Subd. B	SRD	-	12,477	12,477
Nanoose	R	-	74	74
Parksville	T	5,828	-	5,828
Qualicum	R	-	45	45
Qualicum Beach	T	3,410	-	3,410
North Okanagan Regional District †		27,147	27,673	54,820
Armstrong	C	2,706	-	2,706
Coldstream	DM	1,305	5,567	6,872
Enderby	C	1,714	-	1,714
Enderby 2 †	R	-	-	-
Lumby	VL	1,181	-	1,181
North Okanagan, Subd. A	SRD	-	3,288	3,288
North Okanagan, Subd. B	SRD	-	13,370	13,370
Okanagan (Part) 1	R	-	821	821
Priest's Valley 6	R	-	317	317
Spallumcheen	DM	-	4,310	4,310
Vernon	C	20,241	-	20,241
Okanagan-Similkameen Regional District		35,060	24,029	59,089
Alexis 9	R	-	12	12
Ashnola 10	R	-	31	31
Blind Creek 6	R	-	19	19

† - Excludes 1986 Census data for one or more incompletely enumerated Indian reserves or Indian settlements. For estimates of the missed population and dwellings, see Special Notes. - Ne comprend pas les données du recensement de 1986 pour une ou plusieurs réserves indiennes ou établissements indiens partiellement dénombrés. Pour une estimation de la population et des logements manquants, voir Notes spéciales.

† - Excludes 1986 Census data for one or more incompletely enumerated Indian reserves or Indian settlements (see Special Notes). - Ne comprend pas les données du recensement de 1986 pour une ou plusieurs réserves indiennes ou établissements indiens partiellement dénombrés (voir Notes spéciales).

† - Incompletely enumerated Indian reserve or Indian settlement (see Special Notes). - Réserve indienne ou établissement indien partiellement dénombré (voir Notes spéciales).

Table 4. (Continued) - Tableau 4. (suite)

Census Divisions and Census Subdivisions - Urban and Rural Population, 1986

Divisions de recensement et subdivisions de recensement - Population urbaine et rurale, 1986

(Based on 100% data - Basé sur les données intégrales)

	CSD Type - Genre de SDR	Population		
		Urban - Urbaine	Rural - Rurale	Total - Totale
Chuchuwayha 2	R	-	31	31
Keremeos	VL	-	839	839
Lower Similkameen 2	R	-	31	31
Lulu 5	R	-	-	-
Okanagan-Similkameen, Subd. A	SRD	-	6,632	6,632
Okanagan-Similkameen, Subd. B	SRD	-	9,027	9,027
Okanagan-Similkameen, Subd. C	SRD	-	1,794	1,794
Oliver	VL	1,963	-	1,963
Osoyoos	T	2,956	-	2,956
Osoyoos 1	R	-	455	455
Penticton	C	23,588	-	23,588
Penticton 1	R	-	991	991
Princeton	T	2,910	-	2,910
Skemeoskuankin 7 and 8	R	-	55	55
Summerland	DM	3,643	4,112	7,755
Peace River-Liard Regional District		29,700	27,578	57,278
Blueberry River 205	R	-	118	118
Chetwynd	DM	2,072	702	2,774
Dawson Creek	C	10,544	-	10,544
Doig River 206	R	-	87	87
East Moberly Lake 169	R	-	115	115
Fontas 1	R	-	9	9
Fort Nelson	VL	3,729	-	3,729
Fort Nelson 2	R	-	263	263
Fort St. John	C	13,355	-	13,355
Fort Ware 1	R	-	200	200
Halfway River 168	R	-	127	127
Hudson's Hope	DM	-	1,158	1,158
Ingenika Point	S-E	-	84	84
Kahntah 3	R	-	8	8
Liard River 3	R	-	-	-
Lower Post	S-E	-	142	142
Peace River-Liard, Subd. A	SRD	-	1,054	1,054
Peace River-Liard, Subd. B	SRD	-	8,862	8,862
Peace River-Liard, Subd. C	SRD	-	8,626	8,626
Pouce Coupe	VL	-	813	813
Prophet River 4	R	-	77	77
Snake 5	R	-	-	-
Taylor	VL	-	711	711
Tumbler Ridge	DM	-	4,387	4,387
West Moberly Lake 168A	R	-	35	35
Powell River Regional District		12,440	5,934	18,374
Harwood Island 2	R	-	-	-
Powell River	DM	12,440	-	12,440
Powell River, Subd. A	SRD	-	5,288	5,288
Sliamon 1	R	-	646	646
Skeena-Queen Charlotte Regional District		14,170	8,891	23,061
Masset	VL	-	1,529	1,529
Masset 1	R	-	567	567
Port Clements	VL	-	539	539
Port Edward	VL	-	704	704
Port Simpson 1	R	-	150	150
Prince Rupert	C	14,170	1,585	15,755
Skeena-Queen Charlotte, Subd. A	SRD	-	861	861
Skeena-Queen Charlotte, Subd. B	SRD	-	2,507	2,507

‡ - Excludes 1986 Census data for one or more incompletely enumerated Indian reserves or Indian settlements. For estimates of the missed population and dwellings, see Special Notes. - Ne comprend pas les données du recensement de 1986 pour une ou plusieurs réserves indiennes ou établissements indiens partiellement dénombrés. Pour une estimation de la population et des logements manquants, voir Notes spéciales.

† - Excludes 1986 Census data for one or more incompletely enumerated Indian reserves or Indian settlements (see Special Notes). - Ne comprend pas les données du recensement de 1986 pour une ou plusieurs réserves indiennes ou établissements indiens partiellement dénombrés (voir Notes spéciales).

¶ - Incompletely enumerated Indian reserve or Indian settlement (see Special Notes). - Réserve indienne ou établissement indien partiellement dénombré (voir Notes spéciales).

Table 4. (Continued) - Tableau 4. (suite)

Census Divisions and Census Subdivisions - Urban and Rural Population, 1986

Divisions de recensement et subdivisions de recensement - Population urbaine et rurale, 1986

(Based on 100% data - Basé sur les données intégrales)

	CSD Type - Genre de SDR	Population		
		Urban - Urbaine	Rural - Rurale	Total - Totale
Skidegate 1	R	-	338	338
Tsimpsean 2	R	-	111	111
Squamish-Lillooet Regional District †		6,876	11,015	17,891
Bridge River 1 ¶	R
Cayoosh Creek 1 ¶	R
Cheakamus 11	R	-	32	32
Chilhil 6 ¶	R
Fountain 1 ¶	R
Fountain 3 ¶	R
Fountain Creek 8	R	-	-	-
Fountain 10	R	-	-	-
Fountain 11 ¶	R
Fountain 12	R	-	-	-
Kowtain 17	R	..	21	21
Lillooet	VL	1,758	-	1,758
Lillooet 1 ¶	R
McCartney's Flat 4	R
Mission 5 ¶	R
Mount Currie 1 ¶	R
Mount Currie 2 ¶	R
Mount Currie 8 ¶	R
Mount Currie 10 ¶	R
Nesait 6 ¶	R
Nequatque 1	R	-	87	87
Nequatque 3A	R	-	18	18
Nesikep 6	R	-	11	11
Nesuch 3 ¶	R
Pashilqua 2 ¶	R
Pavilion 1 ¶	R
Pemberton	VL	-	347	347
Seaichem 16	R	-	52	52
Seton Lake 5	R	-	-	-
Seton Lake 5A ¶	R
Slosh 1 ¶	R
Squamish	DM	5,118	5,039	10,157
Squamish-Lillooet, Subd. A	SRD	-	1,826	1,826
Squamish-Lillooet, Subd. B	SRD	-	1,423	1,423
Stawamus 24	R	-	67	67
Towinock 2 ¶	R
Waiwakum 14	R	-	56	56
Whistler	DM	-	2,002	2,002
Yekwaupsum 18	R	-	34	34
Stikine Region		-	2,022	2,022
Dease Lake 9	R	-	-	-
Five Mile Point 3	R	-	49	49
Good Hope Lake	S-E	-	-	-
Stikine, Subd. A	SRD	-	1,750	1,750
Tahltan 1	R	-	-	-
Unnamed 10	R	-	223	223
Sunshine Coast Regional District		3,899	12,859	16,758
Chekwap 26	R	-	35	35
Chekwap 26A	R	-	2	2
Gibsons	T	2,675	-	2,675
Schaltuuch 27	R	-	1	1
Sechelt	VL	1,224	-	1,224

¶ - Excludes 1986 Census data for one or more incompletely enumerated Indian reserves or Indian settlements. For estimates of the missed population and dwellings, see Special Notes. - Ne comprend pas les données du recensement de 1986 pour une ou plusieurs réserves indiennes ou établissements indiens partiellement dénombrés. Pour une estimation de la population et des logements manquants, voir Notes spéciales.

† - Excludes 1986 Census data for one or more incompletely enumerated Indian reserves or Indian settlements (see Special Notes). - Ne comprend pas les données du recensement de 1986 pour une ou plusieurs réserves indiennes ou établissements indiens partiellement dénombrés (voir Notes spéciales).

¶ - Incompletely enumerated Indian reserve or Indian settlement (see Special Notes). - Réserve indienne ou établissement indien partiellement dénombré (voir Notes spéciales).

Table 4. (Continued) - Tableau 4. (suite)

Census Divisions and Census Subdivisions - Urban and Rural Population, 1986

Divisions de recensement et subdivisions de recensement - Population urbaine et rurale, 1986

(Based on 100% data - Basé sur les données intégrales)

	CSD Type - Genre de SDR	Population		
		Urban - Urbaine	Rural - Rurale	Total - Totale
Sesheilt 2	R	-	568	568
Sunshine Coast, Subd. A	SRD	-	12,253	12,253
Thompson-Nicola Regional District †		66,152	30,653	96,805
Ashcroft	VL	1,914	-	1,914
Ashcroft 4	R	-	33	33
Basque 18	R	-	5	5
Bonaparte 3	R	-	127	127
Boothroyd (Part) 8A	R	-	-	-
Cache Creek	VL	1,147	-	1,147
Cameron Bar 13	R	-	-	-
Canoe Creek 1 ¶	R
Canoe Creek 2	R	-	27	27
Chase	VL	1,933	-	1,933
Chuchhriaschin 5	R	-	-	-
Chuchhriaschin 5A	R	-	1	1
Clinton	VL	-	754	754
Coldwater 1	R	-	208	208
Douglas Lake 3	R	-	160	160
Halhalaeden 14	R	-	9	9
Halhalaeden 14A	R	-	-	-
Hamilton Creek 2	R	-	2	2
Hamilton Creek 7	R	-	2	2
High Bar 1	R	-	-	-
Inkluckcheen 21	R	-	79	79
Inklyuhkinatko 2	R	-	19	19
Joeyaska 2	R	-	18	18
Kamloops	C	52,977	8,786	61,773
Kamloops 1 ¶	R
Kanaka Bar 1A	R	-	20	20
Kanaka Bar 2	R	-	2	2
Kitzowit 20	R	-	10	10
Klahkamich 17	R	-	47	47
Klahkowitz 5	R	-	-	-
Kleetlekut 22	R	-	7	7
Klickkumcheen 18	R	-	89	89
Kloklowuck 7	R	-	-	-
Kumcheen 1	R	-	47	47
Leon Creek 2	R	-	-	-
Logan Lake	DM	2,001	-	2,001
Louis Creek 4 ¶	R
Lower Hat Creek 2	R	-	58	58
Lytton	VL	-	368	368
Lytton 4A	R	-	-	-
Lytton 4E	R	-	14	14
Lytton 9A	R	-	21	21
Lytton 9B	R	-	2	2
Lytton 27B	R	-	-	-
Marble Canyon 3 ¶	R	6,180	..	6,180
Merritt	C
Nekalliston 2 ¶	R
Neskainlith 1 ¶	R
Neskainlith 2 ¶	R
Nickel Palm 4	R	-	4	4
Nickeyeah 25	R	-	3	3
Nicola Lake 1	R	-	41	41
Nicola Mameet 1	R	-	223	223
Nicomien 1	R	-	40	40
Nkaih 10	R	-	-	-
Nohomeen 23	R	-	2	2
Nooaitch 10	R	-	71	71
North Thompson 1 ¶	R

¶ - Excludes 1986 Census data for one or more incompletely enumerated Indian reserves or Indian settlements. For estimates of the missed population and dwellings, see Special Notes. - Ne comprend pas les données du recensement de 1986 pour une ou plusieurs réserves indiennes ou établissements indiens partiellement dénombrés. Pour une estimation de la population et des logements manquants, voir Notes spéciales.

† - Excludes 1986 Census data for one or more incompletely enumerated Indian reserves or Indian settlements (see Special Notes). - Ne comprend pas les données du recensement de 1986 pour une ou plusieurs réserves indiennes ou établissements indiens partiellement dénombrés (voir Notes spéciales).

¶ - Incompletely enumerated Indian reserve or Indian settlement (see Special Notes). - Réserve indienne ou établissement indien partiellement dénombré (voir Notes spéciales).

Table 4. (Concluded) - Tableau 4. (fin)

Census Divisions and Census Subdivisions - Urban and Rural Population, 1986

Divisions de recensement et subdivisions de recensement - Population urbaine et rurale, 1986

(Based on 100% data - Basé sur les données intégrales)

	CSD Type - Genre de SDR	Population		
		Urban - Urbaine	Rural - Rurale	Total - Totale
Nuuautin 2	R	-	119	119
Oregon Jack Creek 3	R	-	5	5
Oregon Jack Creek 5	R	-	-	-
Papym 27	R	-	21	21
Papym 27A	R	-	-	-
Paul's Basin 2	R	-	12	12
Pemynoo 9	R	-	-	-
Sahhalkum 4 †	R
Seah 5	R	-	15	15
Shackan 11	R	-	46	46
Siska Flat 3	R	-	31	31
Siska Flat 5A	R	-	-	-
Siska Flat 5B	R	-	-	-
Siska Flat 8	R	-	6	6
Skeetchestn †	R
Skuppah 2A	R	-	-	-
Skuppah 4	R	-	8	8
Skwayaynope 26	R	-	5	5
Spatsum 11	R	-	5	5
Spences Bridge 4	R	-	17	17
Spences Bridge 4C	R	-	11	11
Spintlum Flat 3	R	-	-	-
Squaam 2 †	R
Staiyahanny 8	R	-	-	-
Stryan 9	R	-	30	30
Thompson-Nicola, Subd. A	SRD	-	8,009	8,009
Thompson-Nicola, Subd. B	SRD	-	3,368	3,368
Thompson-Nicola, Subd. C	SRD	-	2,755	2,755
Thompson-Nicola, Subd. D	SRD	-	2,375	2,375
Thompson-Nicola, Subd. E	SRD	-	2,454	2,454
Tsaukan 12	R	-	-	-
Upper Hat Creek 1	R	-	9	9
Upper Nepa 6	R	-	10	10
Whispering Pines 4 †	R
Yawaucht 11	R	-	5	5
Zacht 5	R	-	-	-
Zoht 4	R	-	22	22
105 Mile Post 2	R	-	6	6

† - Excludes 1986 Census data for one or more incompletely enumerated Indian reserves or Indian settlements. For estimates of the missed population and dwellings, see Special Notes. - Ne comprend pas les données du recensement de 1986 pour une ou plusieurs réserves indiennes ou établissements indiens partiellement dénombrés. Pour une estimation de la population et des logements manquants, voir Notes spéciales.

† - Excludes 1986 Census data for one or more incompletely enumerated Indian reserves or Indian settlements (see Special Notes). - Ne comprend pas les données du recensement de 1986 pour une ou plusieurs réserves indiennes ou établissements indiens partiellement dénombrés (voir Notes spéciales).

† - Incompletely enumerated Indian reserve or Indian settlement (see Special Notes). - Réserve indienne ou établissement indien partiellement dénombré (voir Notes spéciales).



TABLE 5: Census Divisions, Census Consolidated Subdivisions and Census Subdivisions – Population, 1986

TABLEAU 5: Divisions de recensement, subdivisions de recensement unifiées et subdivisions de recensement – Population, 1986

Table 5. - Tableau 5.

Census Divisions, Census Consolidated Subdivisions and Census Subdivisions - Population, 1986

Divisions de recensement, subdivisions de recensement unifiées et subdivisions de recensement - Population, 1986

(Based on 100% data - Basé sur les données intégrales)

	CSD Type - Genre de SDR	Population		CSD Type - Genre de SDR	Population
CANADA †		25,309,331	Williams Prairie Meadow 1A	R	-
British Columbia - Colombie-Britannique †		2,883,367	Bulkley-Nechako, Subd. B		16,070
Alberni-Clayoquot Regional District		30,341	Babine 6	R	80
Alberni-Clayoquot, Subd. A		26,134	Babine 25	R	97
Ahahswinis 1	R	85	Bulkley-Nechako, Subd. B	SRD	5,766
Alberni 2	R	-	Granisle	VL	646
Alberni-Clayoquot, Subd. A	SRD	7,475	Houston	DM	3,905
Klehkoot 2	R	2	Jean Baptiste 28	R	-
Port Alberni	C	18,241	Nedoats 11	R	-
Tsahaheh 1	R	331	Smithers	T	4,713
			Telkwa	VL	863
Alberni-Clayoquot, Subd. B		4,207	Bulkley-Nechako, Subd. C		6,246
Alberni-Clayoquot, Subd. B	SRD	676	Bulkley-Nechako, Subd. C	SRD	3,994
Anacla 12	R	91	Burns Lake	VL	1,723
Clakamucus 2	R	6	Burns Lake 18	R	23
Ehlateese 2	R	26	Cheslatta 1	R	54
Esowista 3	R	87	Decker Lake 10	R	23
Hesquiat 1	R	8	Decker Lake 10A	R	-
Ittatsoo 1	R	224	Duncan Lake 12	R	6
Keeshan 9	R	-	Francois Lake 7	R	11
Marktosis 15	R	416	Iseac 8	R	5
Numukamis 1	R	3	Maxim Lake 11	R	4
Openit 27	R	-	Omineca 1	R	6
Opitsat 1	R	136	Skins Lake 16A	R	3
Refuge Cove 6	R	76	Skins Lake 16B	R	1
Sachsa 4	R	6	Tatla 1	R	6
Stuart Bay 6	R	-	Uncha Lake 13A	R	7
Tofino	DM	940	Hoyenne 27	R	380
Ucluelet	VL	1,512	Capital Regional District †		264,614
Bulkley-Nechako Regional District		37,470	Capital, Subd. A †		9,067
Bulkley-Nechako, Subd. A		15,154	Capital, Subd. A	SRD	9,046
Bulkley-Nechako, Subd. A	SRD	6,749	Galiano Island 9	R	21
Eagle Creek 6	R	-	Mayne Island 6 ¶	R	-
Fort St. James	VL	1,983	Capital, Subd. B †		136,125
Fraser Lake	VL	1,182	Becher Bay 1 ¶	R	-
Gelangle 1	R	12	Becher Bay 2 ¶	R	-
Grand Rapide 5	R	4	Capital, Subd. B	SRD	20,096
Laketown 3	R	13	Colwood	C	11,546
Nancut 3	R	104	Esquimalt	DM	15,972
Nautley 1	R	137	Esquimalt ¶	R	-
Necoslief 1	R	363	Metchosin	DM	3,676
North Tacle Lake 7	R	248	New Songhees 1A	R	1,467
North Tacle Lake 7A	R	-	Oak Bay	DM	17,065
Pinchie 2	R	63	Victoria	C	66,303
Seaspunkut 4	R	25	Capital, Subd. C †		8,204
Sowchea 3	R	10	Capital, Subd. C	SRD	8,129
Soyandostar 2	R	-	Gordon River 2	R	75
Stellaquo 1	R	74	Pacheena 1	R	-
Stevan 4	R	-	Sooke 1 ¶	R	-
Stony Creek 1	R	275			
Tache 1	R	407			
Tacia Lake 9	R	-			
Vanderhoof	DM	3,505			
Whitefish Lake 6	R	-			

† - Excludes 1986 Census data for one or more incompletely enumerated Indian reserves or Indian settlements. For estimates of the missed population and dwellings, see Special Notes. - Ne comprend pas les données du recensement de 1986 pour une ou plusieurs réserves indiennes ou établissements indiens partiellement dénombrés. Pour une estimation de la population et des logements manquants, voir Notes spéciales.

† - Excludes 1986 Census data for one or more incompletely enumerated Indian reserves or Indian settlements (see Special Notes). - Ne comprend pas les données du recensement de 1986 pour une ou plusieurs réserves indiennes ou établissements indiens partiellement dénombrés (voir Notes spéciales).

¶ - Incompletely enumerated Indian reserve or Indian settlement (see Special Notes). - Réserve indienne ou établissement indien partiellement dénombré (voir Notes spéciales).

Table 5. (Continued) - Tableau 5. (suite)

Census Divisions, Census Consolidated Subdivisions and Census Subdivisions - Population, 1986

Divisions de recensement, subdivisions de recensement unifiées et subdivisions de recensement - Population, 1986

(Based on 100% data - Basé sur les données intégrales)

	CSD Type - Genre de SDR	Population		CSD Type - Genre de SDR	Population
Central Saanich †		11,885	Alexis Creek 17	R	-
Central Saanich	DM	11,475	Alexis Creek 21	R	2
East Saanich 2	R	410	Alexis Creek 24	R	-
South Saanich 1 ¶	R	..	Alexis Creek 25	R	-
			Alexis Creek 34	R	4
			Anahim's Flat 1	R	499
North Saanich †		16,393	Anahim's Meadow 2	R	1
			Anahim's Meadow 2A	R	28
Cole Bay 3	R	164	Andy Cahoose Meadow 16 ¶	R	..
North Saanich	DM	7,247	Baptiste Meadow 2	R	..
Sidney	T	8,982	Betty Creek 18	R	-
Union Bay 4 ¶	R	..	Blackwater Meadow 11	R	-
			Cahoose 8	R	-
			Cahoose 10	R	-
			Cahoose 12	R	-
Saanich		82,940	Cariboo, Subd. C	SRD	1,555
			Casimiel Meadows 15A	R	-
Saanich	DM	82,940	Charley Boy's Meadow 3	R	1
			Chilco Lake 1	R	4
			Chilco Lake 1A	R	41
Cariboo Regional District †		59,495	Garden 2	R	6
			Garden 2A	R	11
Cariboo, Subd. A †		23,264	Lohbiee 3	R	60
Alexandria 1	R	21	Louis Squinas Ranch 14 ¶	R	..
Alexandria 3	R	31	Puntzi Lake 2	R	9
Alexandria 3A	R	-	Redstone Flat 1	R	152
Beezaeko River 25 ¶	R	..	Salmon River Meadow 7 ¶	R	..
Beezaeko River 26	R	-	Seymour Meadows 19	R	..
Cariboo, Subd. A	SRD	14,825	Squinas 2 ¶	R	..
Coglistiko River 29	R	-	Stone 1	R	186
Euchinico Creek 17	R	-	Tanakut 4	R	42
Kluskus 1	R	-	Thomas Squinas Ranch 2A ¶	R	..
Kushya Creek 7 ¶	R	..	Toby's Meadow 4	R	-
Naeco 20 ¶	R	..	Toosey 1	R	46
Quesnel	C	8,358	Towdysten Lake 3 ¶	R	..
Quesnel 1	R	29	Tsunnia Lake 5	R	-
Sundayman's Meadow 3 ¶	R	..	Tzetzzi Lake 11 ¶	R	..
Tatelkus Lake 28 ¶	R	..	Ulkatcho 13 ¶	R	..
Trout Lake Alec 16 ¶	R	..	Central Coast Regional District †		3,120
Cariboo, Subd. B †		33,556	Central Coast, Subd. A †		3,120
Alkali Lake 1 ¶	R	..	Bella Bella 1	R	875
Canim Lake 1	R	246	Bella Coola 1	R	583
Canim Lake 2	R	23	Central Coast, Subd. A	SRD	1,662
Canim Lake 4	R	1	Katit 1 ¶	R	..
Canoe Creek 3	R	4	Central Fraser Valley Regional District		136,892
Cariboo, Subd. B	SRD	21,176	Abbotsford		14,956
Deep Creek 2	R	71	Abbotsford	DM	14,496
Dog Creek 1 ¶	R	..	Central Fraser Valley, Subd. A	SRD	311
Dog Creek 2	R	21	Upper Sumas 6	R	149
Johnny Sticks 2 ¶	R	..	Langley		70,457
One Hundred Mile House	VL	1,692	Katzie 2	R	14
Soda Creek 1	R	42	Langley	C	16,557
Williams Lake	C	10,280	Langley	DM	53,434
Williams Lake 1 ¶	R	..	Matsqui 4	R	422
Windy Mouth 7 ¶	R	..	McMillan Island 6	R	30
Cariboo, Subd. C †		2,675			
Agats Meadow 8	R	-			
Alexis Creek 6	R	13			
Alexis Creek 14	R	15			
Alexis Creek 16	R	-			

† - Excludes 1986 Census data for one or more incompletely enumerated Indian reserves or Indian settlements. For estimates of the missed population and dwellings, see Special Notes. - Ne comprend pas les données du recensement de 1986 pour une ou plusieurs réserves indiennes ou établissements indiens partiellement dénombrés. Pour une estimation de la population et des logements manquants, voir Notes spéciales.

‡ - Excludes 1986 Census data for one or more incompletely enumerated Indian reserves or Indian settlements (see Special Notes). - Ne comprend pas les données du recensement de 1986 pour une ou plusieurs réserves indiennes ou établissements indiens partiellement dénombrés (voir Notes spéciales).

¶ - Incompletely enumerated Indian reserve or Indian settlement (see Special Notes). - Réserve indienne ou établissement indien partiellement dénombré (voir Notes spéciales).

Table 5. (Continued) - Tableau 5. (suite)

Census Divisions, Census Consolidated Subdivisions and Census Subdivisions - Population, 1986

Divisions de recensement, subdivisions de recensement unifiées et subdivisions de recensement - Population, 1986

(Based on 100% data - Basé sur les données intégrales)

	CSD Type - Genre de SDR	Population		CSD Type - Genre de SDR	Population
Matsqui		51,479	Chum Creek 2	R	116
Matsqui	DM	51,449	Columbia-Shuswap, Subd. C	SRD	12,520
Matsqui Main 2	R	30	Hustalen 1	R	56
			North Bay 5	R	63
Central Kootenay Regional District		49,110	Okanagan (Part) 1	R	64
			Quaaout 1	R	219
Central Kootenay, Subd. A		14,878	Salmon Arm	DM	11,199
Castlegar	C	6,385	Salmon River 1 ¶	R	..
Central Kootenay, Subd. A	SRD	7,083	Scotch Creek 4	R	17
Nakusp	VL	1,410	Switsemalph 3 ¶	R	..
			Switsemalph 6 ¶	R	..
			Switsemalph 7 ¶	R	..
Central Kootenay, Subd. B		23,483	Comox-Strathcona Regional District		71,145
Central Kootenay, Subd. B	SRD	12,375	Comox-Strathcona, Subd. A		2,902
Kaslo	VL	858	Aupe 6	R	-
Nelson	C	8,113	Aupe 6A	R	-
New Denver	VL	596	Cape Mudge 10	R	148
Salmo	VL	1,014	Comox-Strathcona, Subd. A	SRD	2,727
Silverton	VL	233	Squirrel Cove 8	R	-
Slocan	VL	294	Tatpo-oose 10	R	-
			Tork 7	R	27
Central Kootenay, Subd. C		10,749	Comox-Strathcona, Subd. B		26,694
Central Kootenay, Subd. C	SRD	6,575	Campbell River	DM	16,986
Creston	T	4,098	Campbell River 11	R	123
Creston 1	R	76	Comox-Strathcona, Subd. B	SRD	9,061
Central Okanagan Regional District		89,730	Quinsam 12	R	107
			Sayward	VL	417
Central Okanagan, Subd. A		70,390	Comox-Strathcona, Subd. C		37,553
Central Okanagan, Subd. A	SRD	8,458	Comox	T	6,873
Duck Lake 7	R	719	Comox 1	R	160
Kelowne	C	61,213	Comox-Strathcona, Subd. C	SRD	19,035
			Courtenay	C	9,631
Central Okanagan, Subd. B		19,340	Cumberland	VL	1,853
Central Okanagan, Subd. B	SRD	13,445	Pentledge 2	R	1
Peachland	DM	2,988	Comox-Strathcona, Subd. D		3,996
Tsinstikeptum 9	R	2,458	Ahaminquus 12	R	131
Tsinstikeptum 10	R	449	Chenahkint 12	R	7
Columbia-Shuswap Regional District †		39,917	Comox-Strathcona, Subd. D	SRD	213
			Gold River	VL	1,879
Columbia-Shuswap, Subd. A		6,652	Houpsitas 6	R	102
Columbia-Shuswap, Subd. A	SRD	3,068	Mission Island 2	R	-
Golden	T	3,584	Nuchatl 1	R	-
			Nuchatl 2	R	-
Columbia-Shuswap, Subd. B		9,011	Tahsis	VL	1,445
Columbia-Shuswap, Subd. B	SRD	732	Village Island 1	R	18
Revelstoke	C	8,279	Yuquot 1	R	6
			Zeballos	VL	195
Columbia-Shuswap, Subd. C †		24,254	Cowichan Valley Regional District †		52,466
			Cowichan Valley, Subd. A		5,123

‡ - Excludes 1986 Census data for one or more incompletely enumerated Indian reserves or Indian settlements. For estimates of the missed population and dwellings, see Special Notes. - Ne comprend pas les données du recensement de 1986 pour une ou plusieurs réserves indiennes ou établissements indiens partiellement dénombrés. Pour une estimation de la population et des logements manquants, voir Notes spéciales.

† - Excludes 1986 Census data for one or more incompletely enumerated Indian reserves or Indian settlements (see Special Notes). - Ne comprend pas les données du recensement de 1986 pour une ou plusieurs réserves indiennes ou établissements indiens partiellement dénombrés (voir Notes spéciales).

¶ - Incompletely enumerated Indian reserve or Indian settlement (see Special Notes). - Réserve indienne ou établissement indien partiellement dénombré (voir Notes spéciales).

Table 5. (Continued) - Tableau 5. (suite)

Census Divisions, Census Consolidated Subdivisions and Census Subdivisions - Population, 1986

Divisions de recensement, subdivisions de recensement unifiées et subdivisions de recensement - Population, 1986

(Based on 100% data - Basé sur les données intégrales)

	CSD Type - Genre de SDR	Population		CSD Type - Genre de SDR	Population
Claoose 4	R	-	East Kootenay, Subd. A		6,454
Cowichan Lake	R	-			
Cowichan Valley, Subd. A	SRD	2,860	Columbia Lake 3	R	122
Lake Cowichan	VL	2,170	East Kootenay, Subd. A	SRD	4,237
Malachan 11	R	93	Invermere	DM	1,998
Hyah 3	R	-	Shuswap	R	97
Cowichan Valley, Subd. B		38,671	East Kootenay, Subd. B		29,868
Chemainus 13	R	393	Bummers Flat 6	R	-
Cowichan Valley, Subd. B	SRD	9,484	Cassimayooks 5	R	4
Cowichan 1	R	1,169	Cranbrook	C	15,893
Cowichan 9	R	19	East Kootenay, Subd. B	SRD	7,118
Duncan	C	4,039	Isidore's Ranch 4	R	-
Halalt 2	R	104	Kimberley	C	6,732
Kil-pah-las 3	R	5	Kootenay 1	R	121
Kuper Island 7	R	215			
Ladysmith	T	4,393	East Kootenay, Subd. C		16,767
Lyacksun 3	R	11			
North Cowichan	DM	18,674	East Kootenay, Subd. C	SRD	3,758
Oyster Bay 12	R	72	Elkford	DM	3,187
Portier Pass 5	R	2	Fernie	C	5,188
Shingle Point 4	R	-	Sparwood	DM	4,540
Squaw-hay-one 11	R	25	Tobacco Plains 2	R	94
Theik 2	R	15			
Tsussie 6	R	51	Fraser-Cheam Regional District		57,965
Cowichan Valley, Subd. C †		8,672	Fraser-Cheam, Subd. A		7,185
Cowichan Valley, Subd. C	SRD	8,672			
Malahet 11 †	R	-	Aywawwis 15	R	1
Dewdney-Alouette Regional District		69,494	Boothroyd (Part) 8A	R	-
Dewdney-Alouette, Subd. A		3,389	Boothroyd 5A	R	-
Dewdney-Alouette, Subd. A	SRD	3,085	Boston Bar 1A	R	-
Holachten 8	R	70	Bucktum 4	R	-
Lakahahmen 11	R	107	Chaumox 11	R	-
Skwahm 10	R	50	Chewathil 4	R	83
Squawkum Creek 3	R	77	Fraser-Cheam, Subd. A	SRD	3,768
Maple Ridge		36,035	Hope	T	3,046
Langley 5	R	3	Inkahtsaph 6	R	1
Maple Ridge	DM	36,023	Kahmoose 4	R	61
Whonnock 1	R	9	Kopchitchin 2	R	36
Mission		21,985	Ohamil 1	R	34
Mission	DM	21,985	Peters 1	R	36
Pitt Meadows		8,085	Puckatholeitchin 11	R	7
Katzie 1	R	81	Saddle Rock 9	R	5
Pitt Meadows	DM	8,004	Schkam 2	R	48
East Kootenay Regional District		53,089	Sho-ook 5	R	-
			Skawahlook 1	R	-
			Speyum 3	R	1
			Spuzzum 1	R	10
			Stullawheets 8	R	36
			Swahliseah 14	R	-
			Tuckkwiowhum 1	R	-
			Yale Town 1	R	12
			Fraser-Cheam, Subd. B		50,288
			Aitchelitch 9	R	23
			Cheam 1	R	94
			Chilliwack	DM	41,337
			Fraser-Cheam, Subd. B	SRD	3,120
			Harrison Hot Springs	VL	652
			Kent	DM	3,741

† - Excludes 1986 Census data for one or more incompletely enumerated Indian reserves or Indian settlements. For estimates of the missed population and dwellings, see Special Notes. - Ne comprend pas les données du recensement de 1986 pour une ou plusieurs réserves indiennes ou établissements indiens partiellement dénombrés. Pour une estimation de la population et des logements manquants, voir Notes spéciales.

† - Excludes 1986 Census data for one or more incompletely enumerated Indian reserves or Indian settlements (see Special Notes). - Ne comprend pas les données du recensement de 1986 pour une ou plusieurs réserves indiennes ou établissements indiens partiellement dénombrés (voir Notes spéciales).

† - Incompletely enumerated Indian reserve or Indian settlement (see Special Notes). - Réserve indienne ou établissement indien partiellement dénombré (voir Notes spéciales).

Table 5. (Continued) - Tableau 5. (suite)

Census Divisions, Census Consolidated Subdivisions and Census Subdivisions - Population, 1986

Divisions de recensement, subdivisions de recensement unifiées et subdivisions de recensement - Population, 1986

(Based on 100% data - Basé sur les données intégrales)

	CSD Type - Genre de SDR	Population		CSD Type - Genre de SDR	Population
Kwawkwawapilt 6	R	10	Barnston Island 3	R	23
Lukseatsissum 9	R	25	Belcarra	VL	549
Popkum 1	R	6	Burrard Inlet 3	R	97
Ruby Creek 2	R	22	Capilano 5	R	1,731
Schelawat 1	R	11	Coquitlam	DM	69,291
Scowlitz 1	R	10	Coquitlam 1	R	-
Seabird Island	R	300	Coquitlam 2	R	-
Skowkale 10	R	62	Greater Vancouver, Subd. A	SRD	2,499
Skowkale 11	R	7	Lions Bay	VL	1,152
Skwah 4	R	187	Mission 1	R	261
Skweli 3	R	-	North Vancouver	C	35,698
Skway 5	R	25	North Vancouver	DM	68,241
Soowahlie 14	R	133	Port Coquitlam	C	29,115
Squialala 7	R	56	Port Moody	C	15,754
Squiaala 8	R	2	West Vancouver	DM	36,266
Tseatah 2	R	9			
Tzeachten 13	R	426	Richmond		108,492
Yakweakwoose 12	R	30	Richmond	DM	108,492
Fraser-Cheam, Subd. C		492	Surrey		196,070
Chehalis 5	R	263	Semishmo	R	236
Douglas 8	R	13	Surrey	DM	181,447
Franks 10	R	-	White Rock	C	14,387
Fraser-Cheam, Subd. C	SRD	186			
Skookumchuck 4	R	30	Vancouver		435,991
Fraser-Fort George Regional District		89,337	Musqueam 2	R	1,238
Fraser-Fort George, Subd. A		85,470	University Endowment Area	SRD	3,606
Fort George 2	R	52	Vancouver	C	431,147
Fraser-Fort George, Subd. A	SRD	12,203			
Mackenzie	DM	5,542	Kitimat-Stikine Regional District		39,483
McLeod Lake 1	R	52	Kitimat-Stikine, Subd. A		3,351
McLeod Lake 5	R	-	Aiyansh 1	R	-
Parsnips 5	R	-	Kincolith 14	R	354
Prince George	C	67,621	Kitimat-Stikine, Subd. A	SRD	374
Fraser-Fort George, Subd. B		3,867	Kitwilluchsilt 7	R	176
Fraser-Fort George, Subd. B	SRD	2,114	Kluachon Lake 1	R	278
McBride	VL	592	Lachkaltzap 9	R	425
Valemount	VL	1,161	New Aiyansh 1	R	637
Greater Vancouver Regional District		1,266,152	Stewart	DM	858
Burnaby		185,133	Telegraph Creek 6	R	249
Burnaby	DM	145,161	Telegraph Creek 6A	R	-
New Westminster	C	39,972	Kitimat-Stikine, Subd. B		5,849
Delta		79,789	Babine 17	R	-
Delta	DM	79,610	Bulkley River 19	R	-
Musqueam 4	R	6	Coryatsqua 2	R	270
Tsawwassen	R	173	Gitanmaax 1	R	400
Greater Vancouver, Subd. A		260,677	Gitwangak 1	R	383
			Hagwilget 1	R	170
			Hazelton	VL	436
			Kispiox 1	R	469
			Kitimat-Stikine, Subd. B	SRD	2,064
			Kitseguecla 1	R	247
			Kitwancool 1	R	288
			Moricetown 1	R	183
			New Hazelton	DM	796

† - Excludes 1986 Census data for one or more incompletely enumerated Indian reserves or Indian settlements. For estimates of the missed population and dwellings, see Special Notes. - Ne comprend pas les données du recensement de 1986 pour une ou plusieurs réserves indiennes ou établissements indiens partiellement dénombrés. Pour une estimation de la population et des logements manquants, voir Notes spéciales.

† - Excludes 1986 Census data for one or more incompletely enumerated Indian reserves or Indian settlements (see Special Notes). - Ne comprend pas les données du recensement de 1986 pour une ou plusieurs réserves indiennes ou établissements indiens partiellement dénombrés (voir Notes spéciales).

† - Incompletely enumerated Indian reserve or Indian settlement (see Special Notes). - Réserve indienne ou établissement indien partiellement dénombré (voir Notes spéciales).

Table 5. (Continued) - Tableau 5. (suite)

Census Divisions, Census Consolidated Subdivisions and Census Subdivisions - Population, 1986

Divisions de recensement, subdivisions de recensement unifiées et subdivisions de recensement - Population, 1986

(Based on 100% data - Basé sur les données intégrales)

	CSD Type - Genre de SDR	Population		CSD Type - Genre de SDR	Population
Sik-e-dakh 2	R	143	Port Hardy	DM	5,389
Kitimat-Stikine, Subd. C		17,390	Port McNeil	T	2,559
Kitimat-Stikine, Subd. C	SRD	6,699	Quatsino Subdivision 18	R	149
Kitsumkaylum 1	R	102	Quattishe 1	R	-
Kshish 4 and 4A	R	-	Tsulquate 4	R	292
Kulspai 6	R	57	Nanaimo Regional District		82,180
Terrace	DM	10,532	Nanaimo, Subd. A		60,420
Kitimat-Stikine, Subd. D		12,893	Nanaimo	C	49,029
Dolphin Island 1	R	421	Nanaimo River 2	R	25
Kitamaat 2	R	537	Nanaimo River 3	R	41
Kitasoo 1	R	231	Nanaimo River 4	R	94
Kitimat	DM	11,196	Nanaimo Town 1	R	255
Kitimat-Stikine, Subd. D	SRD	294	Nanaimo, Subd. A	SRD	10,902
Kulkayu 4	R	214	Nanaimo, Subd. B	R	74
Kootenay Boundary Regional District		30,335	Nanaimo, Subd. B		21,760
Kootenay Boundary, Subd. A		20,257	Nanaimo, Subd. B	SRD	12,477
Fruitvale	VL	1,932	Perksville	T	5,828
Kootenay Boundary, Subd. A	SRD	3,882	Qualicum	R	45
Montrose	VL	1,183	Qualicum Beach	T	3,410
Rossland	C	3,472	North Okanagan Regional District †		54,820
Trail	C	7,948	North Okanagan, Subd. A †		5,002
Warfield	VL	1,840	Enderby	C	1,714
Kootenay Boundary, Subd. B		10,078	Enderby 2 †	R	-
Grand Forks	C	3,282	North Okanagan, Subd. A	SRD	3,288
Greenwood	C	767	North Okanagan, Subd. B		42,802
Kootenay Boundary, Subd. B	SRD	5,389	Coldstream	DM	6,872
Midway	VL	640	Lumby	VL	1,181
Mount Waddington Regional District		14,934	North Okanagan, Subd. B	SRD	13,370
Mount Waddington, Subd. A		2,545	Okanagan (Part) 1	R	821
Alert Bay	VL	679	Priest's Valley 6	R	317
Alert Bay 1	R	118	Vernon	C	20,241
Alert Bay 1A	R	508	Spallumcheen		7,016
Dead Point 5	R	-	Armstrong	C	2,706
Gwayasdums 1	R	35	Spallumcheen	DM	4,310
Hopetown 10A	R	15	Okanagan-Similkameen Regional District		59,089
Karlukwees 1	R	-	Okanagan-Similkameen, Subd. A		38,966
Mahmalilikullah 1	R	-	Okanagan-Similkameen, Subd. A	SRD	6,632
Mount Waddington, Subd. A	SRD	1,098	Penticton	C	23,588
Pahas 3	R	-	Penticton 1	R	991
Quaee 7	R	92	Summerland	DM	7,755
Mount Waddington, Subd. B		12,389	Okanagan-Similkameen, Subd. B		15,419
Ches-la-kee 3	R	-			
Fort Rupert 1	R	33			
Kippase 2	R	150			
Mount Waddington, Subd. B	SRD	2,430			
Port Alice	VL	1,387			

† - Excludes 1986 Census data for one or more incompletely enumerated Indian reserves or Indian settlements. For estimates of the missed population and dwellings, see Special Notes. - Ne comprend pas les données du recensement de 1986 pour une ou plusieurs réserves indiennes ou établissements indiens partiellement dénombrés. Pour une estimation de la population et des logements manquants, voir Notes spéciales.

† - Excludes 1986 Census data for one or more incompletely enumerated Indian reserves or Indian settlements (see Special Notes). - Ne comprend pas les données du recensement de 1986 pour une ou plusieurs réserves indiennes ou établissements indiens partiellement dénombrés (voir Notes spéciales).

† - Incompletely enumerated Indian reserve or Indian settlement (see Special Notes). - Réserve indienne ou établissement indien partiellement dénombré (voir Notes spéciales).

Table 5. (Continued) - Tableau 5. (suite)

Census Divisions, Census Consolidated Subdivisions and Census Subdivisions - Population, 1986

Divisions de recensement, subdivisions de recensement unifiées et subdivisions de recensement - Population, 1986

(Based on 100% data - Basé sur les données intégrales)

	CSD Type - Genre de SDR	Population		CSD Type - Genre de SDR	Population
Alexis 9	R	12	Slieimon 1	R	646
Ashnola 10	R	31			
Blind Creek 6	R	19			
Chuchuwayha 2	R	31	Skeena-Queen Charlotte Regional District		23,061
Keremeos	VL	839			
Lower Similkameen 2	R	31	Skeena-Queen Charlotte, Subd. A		17,581
Okanagan-Similkameen, Subd. B	SRD	9,027	Port Edward	VL	704
Oliver	VL	1,963	Port Simpson 1	R	150
Osoyoos	T	2,956	Prince Rupert	C	15,755
Osoyoos 1	R	455	Skeena-Queen Charlotte, Subd. A	SRD	861
Skemeoskunkin 7 and 8	R	55	Tsimpsean 2	R	111
Okanagan-Similkameen, Subd. C		4,704			
Lulu 5	R	-	Skeena-Queen Charlotte, Subd. B		5,480
Okanagan-Similkameen, Subd. C	SRD	1,794	Masset	VL	1,529
Princeton	T	2,910	Masset 1	R	567
Peace River-Liard Regional District		57,278	Port Clements	VL	539
Peace River-Liard, Subd. A		5,282	Skeena-Queen Charlotte, Subd. B	SRD	2,507
Fontas 1	R	9	Skidegate 1	R	338
Fort Nelson	VL	3,729	Squamish-Lillooet Regional District †		17,891
Fort Nelson 2	R	263			
Kahntah 3	R	8	Squamish-Lillooet, Subd. A †		3,595
Liard River 3	R	-	Bridge River 1 ¶	R	..
Lower Post	S-E	142	Cayoosh Creek 1 ¶	R	..
Peace River-Liard, Subd. A	SRD	1,054	Chilhil 6 ¶	R	..
Prophet River 4	R	77	Fountain 1 ¶	R	..
Snake 5	R	-	Fountain 3 ¶	R	..
Peace River-Liard, Subd. B		23,544	Fountain Creek 8	R	..
Blueberry River 205	R	118	Fountain 10	R	..
Doig River 206	R	87	Fountain 11 ¶	R	..
Fort St. John	C	13,355	Fountain 12	R	..
Fort Ware 1	R	200	Lillooet	VL	1,758
Halfway River 168	R	127	Lillooet 1 ¶	R	..
Ingenika Point	S-E	84	McCartney's Flat 4	R	..
Peace River-Liard, Subd. B	SRD	8,862	Mission 5 ¶	R	..
Taylor	VL	711	Necait 6 ¶	R	..
Peace River-Liard, Subd. C		28,452	Nesikep 6	R	11
Chetwynd	DM	2,774	Pashilqua 2 ¶	R	..
Dawson Creek	C	10,544	Pavilion 1 ¶	R	..
East Moberly Lake 169	R	115	Seton Lake 5	R	..
Hudson's Hope	DM	1,158	Seton Lake 5A ¶	R	..
Peace River-Liard, Subd. C	SRD	8,626	Slosh 1 ¶	R	..
Pouce Coupe	VL	813	Squamish-Lillooet, Subd. A	SRD	1,826
Tumbler Ridge	DM	4,387	Towinock 2 ¶	R	..
West Moberly Lake 168A	R	35	Squamish-Lillooet, Subd. B †		14,296
Powell River Regional District		18,374	Cheakamus 11	R	32
Powell River, Subd. A		18,374	Kowtain 17	R	21
Harwood Island 2	R	-	Mount Currie 1 ¶	R	..
Powell River	DM	12,440	Mount Currie 2 ¶	R	..
Powell River, Subd. A	SRD	5,288	Mount Currie 8 ¶	R	..
			Mount Currie 10 ¶	R	..
			Nequatque 1	R	87
			Nequatque 3A	R	18
			Nesuch 3 ¶	R	..
			Pemberton	VL	347
			Sealchem 16	R	52
			Squamish	DM	10,157
			Squamish-Lillooet, Subd. B	SRD	1,423

† - Excludes 1986 Census data for one or more incompletely enumerated Indian reserves or Indian settlements. For estimates of the missed population and dwellings, see Special Notes. - Ne comprend pas les données du recensement de 1986 pour une ou plusieurs réserves indiennes ou établissements indiens partiellement dénombrés. Pour une estimation de la population et des logements manquants, voir Notes spéciales.

† - Excludes 1986 Census data for one or more incompletely enumerated Indian reserves or Indian settlements (see Special Notes). - Ne comprend pas les données du recensement de 1986 pour une ou plusieurs réserves indiennes ou établissements indiens partiellement dénombrés (voir Notes spéciales).

¶ - Incompletely enumerated Indian reserve or Indian settlement (see Special Notes). - Réserve indienne ou établissement indien partiellement dénombré (voir Notes spéciales).

Table 5. (Continued) - Tableau 5. (suite)

Census Divisions, Census Consolidated Subdivisions and Census Subdivisions - Population, 1986

Divisions de recensement, subdivisions de recensement unifiées et subdivisions de recensement - Population, 1986

(Based on 100% data - Basé sur les données intégrales)

	CSD Type - Genre de SDR	Population		CSD Type - Genre de SDR	Population
Stawamus 24	R	67	Paul's Basin 2	R	12
Waiwakum 14	R	56	Thompson-Nicola, Subd. C	SRD	2,755
Whistler	DM	2,002	Zoht 4	R	22
Yekwaupsum 18	R	34			
Stikine Region		2,022	Thompson-Nicola, Subd. D †		7,573
Stikine, Subd. A		2,022	Ashcroft	VL	1,914
Dease Lake 9	R	-	Ashcroft 4	R	33
Five Mile Point 3	R	49	Basque 18	R	5
Good Hope Lake	S-E	-	Bonaparte 3	R	127
Stikine, Subd. A	SRD	1,750	Boothroyd (Part) 8A	R	-
Tahltan 1	R	-	Cache Creek	VL	1,147
Unnamed 10	R	223	Cameron Bar 13	R	-
Sunshine Coast Regional District		16,758	Canoe Creek 1 †	R	-
Sunshine Coast, Subd. A		16,758	Canoe Creek 2	R	27
Chekwap 26	R	35	Chuchhriaschin 5	R	-
Chekwap 26A	R	2	Chuchhriaschin 5A	R	1
Gibsons	T	2,675	Clinton	VL	754
Schaltouch 27	R	1	Halhalaeden 14	R	9
Sechelt	VL	1,224	Halhalaeden 14A	R	-
Seshelt 2	R	568	Halhalaeden 14A	R	-
Sunshine Coast, Subd. A	SRD	12,253	High Bar 1	R	-
Thompson-Nicola Regional District †		96,805	Inkluckcheen 21	R	79
Thompson-Nicola, Subd. A †		8,009	Inklyuhkinatko 2	R	19
Louis Creek 4 †	R	-	Kanaka Bar 1A	R	20
Nekalliston 2 †	R	-	Kanaka Bar 2	R	2
North Thompson 1 †	R	-	Kitzowit 20	R	10
Squam 2 †	R	-	Klahkamich 17	R	47
Thompson-Nicola, Subd. A	SRD	8,009	Klahkowitz 5	R	-
Whispering Pines 4 †	R	-	Kleetlekt 22	R	7
Thompson-Nicola, Subd. B †		67,142	Klickumcheen 18	R	89
Kamloops	C	61,773	Klowlowuck 7	R	-
Kamloops 1 †	R	-	Kumcheen 1	R	47
Logan Lake	DM	2,001	Leon Creek 2	R	-
Neskainlith 1 †	R	-	Lower Hat Creek 2	R	58
Sahhalkum 4 †	R	-	Lytton	VL	368
Sketchestn †	R	-	Lytton 4A	R	-
Thompson-Nicola, Subd. B	SRD	3,368	Lytton 4E	R	14
Thompson-Nicola, Subd. C		9,694	Lytton 9A	R	21
Coldwater 1	R	208	Lytton 9B	R	2
Douglas Lake 3	R	160	Lytton 27B	R	-
Hamilton Creek 2	R	2	Marble Canyon 3 †	R	-
Hamilton Creek 7	R	2	Nickel Palm 4	R	4
Joeyaska 2	R	18	Nickeyeah 25	R	3
Merritt	C	6,180	Nicomien 1	R	40
Nicola Lake 1	R	41	Nkaih 10	R	-
Nicola Mameet 1	R	223	Nohomeen 23	R	2
Nooaitch 10	R	71	Nuuautin 2	R	119
			Oregon Jack Creek 3	R	5
			Oregon Jack Creek 5	R	-
			Papuyum 27	R	21
			Papuyum 27A	R	-
			Pemynoos 9	R	-
			Seah 5	R	15
			Shackan 11	R	46
			Siska Flat 3	R	31
			Siska Flat 5A	R	-
			Siska Flat 5B	R	6
			Siska Flat 8	R	-
			Skuppah 2A	R	-
			Skuppah 4	R	8
			Skwayaynope 26	R	5
			Spatsum 11	R	5
			Spences Bridge 4	R	17
			Spences Bridge 4C	R	11
			Spintlum Flat 3	R	-
			Staiyahanny 8	R	-
			Stryen 9	R	30

† - Excludes 1986 Census data for one or more incompletely enumerated Indian reserves or Indian settlements. For estimates of the missed population and dwellings, see Special Notes. - Ne comprend pas les données du recensement de 1986 pour une ou plusieurs réserves indiennes ou établissements indiens partiellement dénombrés. Pour une estimation de la population et des logements manquants, voir Notes spéciales.

† - Excludes 1986 Census data for one or more incompletely enumerated Indian reserves or Indian settlements (see Special Notes). - Ne comprend pas les données du recensement de 1986 pour une ou plusieurs réserves indiennes ou établissements indiens partiellement dénombrés (voir Notes spéciales).

† - Incompletely enumerated Indian reserve or Indian settlement (see Special Notes). - Réserve indienne ou établissement indien partiellement dénombré (voir Notes spéciales).

Table 5. (Concluded) - Tableau 5. (fin)

Census Divisions, Census Consolidated Subdivisions and Census Subdivisions - Population, 1986

Divisions de recensement, subdivisions de recensement unifiées et subdivisions de recensement - Population, 1986

(Based on 100% data - Basé sur les données intégrales)

	CSD Type - Genre de SDR	Population		CSD Type - Genre de SDR	Population
Thompson-Nicola, Subd. D	SRD	2,375			
Tsauken 12	R	-			
Upper Hat Creek 1	R	9			
Upper Nepa 6	R	10			
Yawaucht 11	R	5			
Zacht 5	R	-			
105 Mile Post 2	R	6			
Thompson-Nicola, Subd. E †		4,387			
Chase	VL	1,933			
Neskainlith 2 ††	R	..			
Thompson-Nicola, Subd. E	SRD	2,454			

† - Excludes 1986 Census data for one or more incompletely enumerated Indian reserves or Indian settlements. For estimates of the missed population and dwellings, see Special Notes. - Ne comprend pas les données du recensement de 1986 pour une ou plusieurs réserves indiennes ou établissements indiens partiellement dénombrés. Pour une estimation de la population et des logements manquants, voir Notes spéciales.

† - Excludes 1986 Census data for one or more incompletely enumerated Indian reserves or Indian settlements (see Special Notes). - Ne comprend pas les données du recensement de 1986 pour une ou plusieurs réserves indiennes ou établissements indiens partiellement dénombrés (voir Notes spéciales).

†† - Incompletely enumerated Indian reserve or Indian settlement (see Special Notes). - Réserve indienne ou établissement indien partiellement dénombré (voir Notes spéciales).

- TABLE 6: Census Divisions – Population and Occupied Private Dwellings, 1981 and 1986
- TABLEAU 6: Divisions de recensement – Population et logements privés occupés, 1981 et 1986
- TABLE 7: Census Divisions in Decreasing Population Order, 1986
- TABLEAU 7: Divisions de recensement en ordre décroissant de population, 1986
- TABLE 8: Census Divisions – Population for Urban Size Groups and Rural, 1986
- TABLEAU 8: Divisions de recensement – Population des régions urbaines par groupe de taille et régions rurales, 1986

Table 6. - Tableau 6.

Census Divisions - Population and Occupied Private Dwellings, 1981 and 1986

Divisions de recensement - Population et logements privés occupés, 1981 et 1986

(Based on 100% data - Basé sur les données intégrales)

	Population			Occupied Private Dwellings, 1986 (2) - Logements privés occupés, 1986 (2)	Land Area in Square Kilometres, 1986 - Superficie en kilomètres carrés, 1986	Population Density per Square Kilometre, 1986 - Densité de la population au kilomètre carré, 1986	CD Population Rank, 1986 - Rang de la population des DR, 1986	
	1981 (1)	1986	% Change - Variation en %				Provincial	National
CANADA †	24,343,181	25,309,331	4.0	9,046,933	9 203 210.47	2.8		
British Columbia - Colombie-Britannique †	2,744,467	2,883,367	5.1	1,094,217	892 677.00	3.2		
Alberni-Clayoquot Regional District	32,558	30,341	-6.8	10,982	7 738.29	3.9	21	169
Bulkley-Nechako Regional District	38,309	37,470	-2.2	11,812	72 101.42	0.5	20	149
Capital Regional District †	249,473	264,614	6.1	109,963	2 317.33	114.2	2	21
Cariboo Regional District †	59,252	59,495	0.4	19,837	69 168.86	0.9	10	87
Central Coast Regional District †	3,047	3,120	2.4	999	25 122.26	0.1	28	265
Central Fraser Valley Regional District	115,012	136,892	19.0	46,386	700.83	195.3	3	32
Central Kootenay Regional District	52,045	49,110	-5.6	19,057	23 236.68	2.1	17	117
Central Okanagan Regional District	85,237	89,730	5.3	34,594	3 006.66	29.8	5	56
Columbia-Shuswap Regional District †	40,131	39,917	-0.5	14,874	30 179.68	1.3	18	141
Comox-Strathcona Regional District	68,621	71,145	3.7	26,429	19 851.16	3.6	8	74
Cowichan Valley Regional District †	52,701	52,466	-0.4	19,506	3 379.38	15.5	16	113
Dewdney-Alouette Regional District	62,004	69,494	12.1	23,531	3 155.84	22.0	9	77
East Kootenay Regional District	53,723	53,089	-1.2	18,901	28 344.34	1.9	15	109
Fraser-Cheam Regional District	56,934	57,965	1.8	21,356	10 797.70	5.4	12	90
Fraser-Fort George Regional District	89,431	89,337	-0.1	29,667	51 196.88	1.7	6	57
Greater Vancouver Regional District	1,169,831	1,266,152	8.2	497,503	2 157.78	586.8	1	3
Kitimat-Stikine Regional District	42,400	39,483	-6.9	12,246	95 797.00	0.4	19	143
Kootenay Boundary Regional District	33,232	30,335	-8.7	11,707	7 907.07	3.8	22	170
Mount Waddington Regional District	14,671	14,934	1.8	5,140	21 464.42	0.7	27	236

† - Excludes 1986 Census data for one or more incompletely enumerated Indian reserves or Indian settlements. For estimates of the missed population and dwellings, see Special Notes. - Ne comprend pas les données du recensement de 1986 pour une ou plusieurs réserves indiennes ou établissements indiens partiellement dénombrés. Pour une estimation de la population et des logements manquants, voir Notes spéciales.

† - Excludes 1986 Census data for one or more incompletely enumerated Indian reserves or Indian settlements (see Special Notes). - Ne comprend pas les données du recensement de 1986 pour une ou plusieurs réserves indiennes ou établissements indiens partiellement dénombrés (voir Notes spéciales).

A - Adjusted figure due to boundary change. - Chiffre ajusté à cause de changement de limite.

(1) Based on 1986 area. - Selon la superficie de 1986.

(2) Includes all private dwellings occupied by usual residents as well as private dwellings occupied solely by temporary and/or foreign residents. - Comprend tous les logements privés occupés par des résidents habituels ainsi que les logements privés occupés seulement par des résidents temporaires et/ou étrangers.

Table 6. (Concluded) - Tableau 6. (fin)

Census Divisions - Population and Occupied Private Dwellings, 1981 and 1986

Divisions de recensement - Population et logements privés occupés, 1981 et 1986

(Based on 100% data - Basé sur les données intégrales)

	Population			Occupied Private Dwellings, 1986 (2) - Logements privés occupés, 1986 (2)	Land Area in Square Kilometres, 1986 - Superficie en kilomètres carrés, 1986	Population Density per Square Kilometre, 1986 - Densité de la population au kilomètre carré, 1986	CD Population Rank, 1986 - Rang de la population des DR, 1986	
	1981 (1)	1986	% Change - Variation en %				Provincial	National
Nanaimo Regional District	77,101	82,180	6.6	32,595	2 041.32	40.3	7	64
North Okanagan Regional District †	54,352	54,820	0.9	20,503	7 830.41	7.0	14	102
Okanagan-Similkameen Regional District	57,185	59,089	3.3	24,051	10 410.60	5.7	11	88
Peace River-Liard Regional District	55,463	57,278	3.3	19,201	195 057.56	0.3	13	93
Powell River Regional District	19,364	18,374	-5.1	7,014	5 101.02	3.6	24	222
Skeena-Queen Charlotte Regional District	24,023	23,061	-4.0	7,653	16 139.84	1.4	23	204
Squamish-Lillooet Regional District †	18,928	17,891	-5.5	6,483	16 533.83	1.1	25	224
Stikine Region	1,953	2,022	3.5	722	113 187.66	--	29	266
Sunshine Coast Regional District ..	15,503	16,758	8.1	6,888	3 879.17	4.3	26	228
Thompson-Nicola Regional District †	101,983	96,805	-5.1	34,617	44 872.01	2.2	4	52

† - Excludes 1986 Census data for one or more incompletely enumerated Indian reserves or Indian settlements. For estimates of the missed population and dwellings, see Special Notes. - Ne comprend pas les données du recensement de 1986 pour une ou plusieurs réserves indiennes ou établissements indiens partiellement dénombrés. Pour une estimation de la population et des logements manquants, voir Notes spéciales.

† - Excludes 1986 Census data for one or more incompletely enumerated Indian reserves or Indian settlements (see Special Notes). - Ne comprend pas les données du recensement de 1986 pour une ou plusieurs réserves indiennes ou établissements indiens partiellement dénombrés (voir Notes spéciales).

A - Adjusted figure due to boundary change. - Chiffre ajusté à cause de changement de limite.

(1) Based on 1986 area. - Selon la superficie de 1986.

(2) Includes all private dwellings occupied by usual residents as well as private dwellings occupied solely by temporary and/or foreign residents. - Comprend tous les logements privés occupés par des résidents habituels ainsi que les logements privés occupés seulement par des résidents temporaires et/ou étrangers.

Table 7. - Tableau 7.

Census Divisions in Decreasing Population Order, 1986

Divisions de recensement en ordre décroissant de population, 1986

(Based on 100% data - Basé sur les données intégrales)

Provincial Population Rank - Rang provincial de la population	Census Division - Division de recensement	Population	National Population Rank - Rang national de la population
British Columbia - Colombie-Britannique			
1	Greater Vancouver Regional District	1,266,152	3
2	Capital Regional District †	264,614	21
3	Central Fraser Valley Regional District	136,892	32
4	Thompson-Nicola Regional District †	96,805	52
5	Central Okanagan Regional District	89,730	56
6	Fraser-Fort George Regional District	89,337	57
7	Nanaimo Regional District	82,180	64
8	Comox-Strathcona Regional District	71,145	74
9	Dewdney-Alouette Regional District	69,494	77
10	Cariboo Regional District †	59,495	87
11	Okanagan-Similkameen Regional District	59,089	88
12	Fraser-Cheam Regional District	57,965	90
13	Peace River-Liard Regional District	57,278	93
14	North Okanagan Regional District †	54,820	102
15	East Kootenay Regional District	53,089	109
16	Cowichan Valley Regional District †	52,466	113
17	Central Kootenay Regional District	49,110	117
18	Columbia-Shuswap Regional District †	39,917	141
19	Kitimat-Stikine Regional District	39,483	143
20	Bulkley-Nechako Regional District	37,470	149
21	Alberni-Clayoquot Regional District	30,341	169
22	Kootenay Boundary Regional District	30,335	170
23	Skeena-Queen Charlotte Regional District	23,061	204
24	Powell River Regional District	18,374	222
25	Squamish-Lillooet Regional District †	17,891	224
26	Sunshine Coast Regional District	16,758	228
27	Mount Waddington Regional District	14,934	236
28	Central Coast Regional District †	3,120	265
29	Stikine Region	2,022	266

† - Excludes 1986 Census data for one or more incompletely enumerated Indian reserves or Indian settlements (see Special Notes). -
Ne comprend pas les données du recensement de 1986 pour une ou plusieurs réserves indiennes ou établissements indiens
partiellement dénombrés (voir Notes spéciales).

Table 8. - Tableau 8.

Census Divisions - Population for Urban Size Groups and Rural, 1986

Divisions de recensement - Population des régions urbaines par groupe de taille et régions rurales, 1986

(Based on 100% data - Basé sur les données intégrales)

	Total	Urban - Régions urbaines									Rural - Régions rurales
		Total	500,000 and over - et plus	100,000 to - à 499,999	50,000 to - à 99,999	25,000 to - à 49,999	10,000 to - à 24,999	5,000 to - à 9,999	2,500 to - à 4,999	Less Than - Moins de 2,500	Total
CANADA †	25,309,331	19,352,085	10,669,062	2,694,424	1,146,796	1,302,208	1,309,663	797,258	755,212	677,462	5,957,246
British Columbia - Colombie-Britannique †	2,883,367	2,285,004	1,228,427	221,040	129,025	250,801	265,505	68,500	67,760	53,946	598,363
Alberni-Clayoquot Regional District	30,341	21,893	-	-	-	-	20,381	-	-	1,512	8,448
Bulkley-Nechako Regional District	37,470	15,569	-	-	-	-	-	-	7,429	8,140	21,901
Capital Regional District † ..	264,614	236,361	-	221,040	-	-	11,773	-	3,548	-	28,253
Cariboo Regional District † ..	59,495	24,437	-	-	-	-	22,745	-	-	1,692	35,058
Central Coast Regional District †	3,120	-	-	-	-	-	-	-	-	-	3,120
Central Fraser Valley Regional District	136,892	92,956	26,254	-	55,150	-	-	7,584	-	3,968	43,936
Central Kootenay Regional District	49,110	21,876	-	-	-	-	-	14,498	4,098	3,280	27,234
Central Okanagan Regional District	89,730	58,702	-	-	-	48,149	10,553	-	-	-	31,028
Columbia-Shuswap Regional District †	39,917	18,026	-	-	-	-	-	13,462	3,584	980	21,891
Comox-Strathcona Regional District	71,145	43,751	-	-	-	-	38,574	-	-	5,177	27,394
Cowichan Valley Regional District †	52,466	19,751	-	-	-	-	11,149	-	4,393	4,209	32,715
Dewdney-Alouette Regional District	69,494	45,390	-	-	14,264	31,126	-	-	-	-	24,104
East Kootenay Regional District	53,089	34,056	-	-	-	-	15,893	10,460	5,705	1,998	19,033
Fraser-Cheam Regional District	57,965	36,908	-	-	-	32,046	-	-	3,046	1,816	21,057
Fraser-Fort George Regional District	89,337	64,981	-	-	59,611	-	-	5,370	-	-	24,356

1,104,185

† - Excludes 1986 Census data for one or more incompletely enumerated Indian reserves or Indian settlements. For estimates of the missed population and dwellings, see Special Notes. - Ne comprend pas les données du recensement de 1986 pour une ou plusieurs réserves indiennes ou établissements indiens partiellement dénombrés. Pour une estimation de la population et des logements manquants, voir Notes spéciales.

† - Excludes 1986 Census data for one or more incompletely enumerated Indian reserves or Indian settlements (see Special Notes). - Ne comprend pas les données du recensement de 1986 pour une ou plusieurs réserves indiennes ou établissements indiens partiellement dénombrés (voir Notes spéciales).

Table 8. (Concluded) - Tableau 8. (fin)

Census Divisions - Population for Urban Size Groups and Rural, 1986

Divisions de recensement - Population des régions urbaines par groupe de taille et régions rurales, 1986

(Based on 100% data - Basé sur les données intégrales)

	Total	Urban - Régions urbaines								Rural - Régions rurales	
		Total	500,000 and over - et plus	100,000 to - à 499,999	50,000 to - à 99,999	25,000 to - à 49,999	10,000 to - à 24,999	5,000 to - à 9,999	2,500 to - à 4,999	Less Than - Moins de 2,500	Total
Greater Vancouver Regional District	1,266,152	1,244,491	1,202,173	-	-	41,166	-	-	-	1,152	21,661
Kitimat-Stikine Regional District	39,483	25,485	-	-	-	-	25,485	-	-	-	13,998
Kootenay Boundary Regional District	30,335	19,706	-	-	-	-	13,309	-	3,282	3,115	10,629
Mount Waddington Regional District	14,934	6,699	-	-	-	-	-	-	6,699	-	8,235
Nanaimo Regional District ...	82,180	58,522	-	-	-	49,284	-	5,828	3,410	-	23,658
North Okanagan Regional District †	54,820	27,147	-	-	-	-	21,546	-	2,706	2,895	27,673
Okanagan-Similkameen Regional District	59,089	35,060	-	-	-	-	23,588	-	9,509	1,963	24,029
Peace River-Liard Regional District	57,278	29,700	-	-	-	-	23,899	-	3,729	2,072	27,578
Powell River Regional District	18,374	12,440	-	-	-	-	12,440	-	-	-	5,934
Skeena-Queen Charlotte Regional District	23,061	14,170	-	-	-	-	14,170	-	-	-	8,891
Squamish-Lillooet Regional District †	17,891	6,876	-	-	-	-	-	5,118	-	1,758	11,015
Stikine Region	2,022	-	-	-	-	-	-	-	-	-	2,022
Sunshine Coast Regional District	16,758	3,899	-	-	-	-	-	-	2,675	1,224	12,859
Thompson-Nicola Regional District †	96,805	66,152	-	-	-	49,030	-	6,180	3,947	6,995	30,653
	<u>1,774,192</u>										

‡ - Excludes 1986 Census data for one or more incompletely enumerated Indian reserves or Indian settlements. For estimates of the missed population and dwellings, see Special Notes. - Ne comprend pas les données du recensement de 1986 pour une ou plusieurs réserves indiennes ou établissements indiens partiellement dénombrés. Pour une estimation de la population et des logements manquants, voir Notes spéciales.

† - Excludes 1986 Census data for one or more incompletely enumerated Indian reserves or Indian settlements (see Special Notes). - Ne comprend pas les données du recensement de 1986 pour une ou plusieurs réserves indiennes ou établissements indiens partiellement dénombrés (voir Notes spéciales).

- TABLE 9: Census Metropolitan Areas, Census Agglomerations, Primary Census Metropolitan Areas and Primary Census Agglomerations – Population and Population Rank, 1986
- TABLEAU 9: Régions métropolitaines de recensement, agglomérations de recensement, régions métropolitaines de recensement primaires et agglomérations de recensement primaires – Population et rang de la population, 1986
- TABLE 10: Census Metropolitan Areas and Census Agglomerations With Primary Census Metropolitan Areas, Primary Census Agglomerations and Component Census Subdivisions – Population and Occupied Private Dwellings, 1981 and 1986
- TABLEAU 10: Régions métropolitaines de recensement et agglomérations de recensement avec régions métropolitaines de recensement primaires, agglomérations de recensement primaires et subdivisions de recensement composantes – Population et logements privés occupés, 1981 et 1986
- TABLE 11: Census Metropolitan Areas and Census Agglomerations, Urbanized Core and Fringe With Primary Census Metropolitan Areas, Primary Census Agglomerations and Urban Areas – Population, 1986
- TABLEAU 11: Régions métropolitaines de recensement et agglomérations de recensement, noyau urbanisé et banlieue avec régions métropolitaines de recensement primaires, agglomérations de recensement primaires et régions urbaines – Population, 1986

Table 9. - Tableau 9.

Census Metropolitan Areas, Census Agglomerations, Primary Census Metropolitan Areas and Primary Census Agglomerations - Population and Population Rank, 1986

Régions métropolitaines de recensement, agglomérations de recensement, régions métropolitaines de recensement primaires et agglomérations de recensement primaires - Population et rang de la population, 1986

(Based on 100% data - Basé sur les données intégrales)

	CMA/CA PCMA/PCA Type - Genre de RMR/AR RMRP/ARP	Population	CMA/CA Population Rank - Rang de la population de RMR/AR	
			Provincial	National
British Columbia - Colombie-Britannique				
Campbell River	CA-AR	26,694	13	84
Chilliwack	CA-AR	50,288	8	52
Courtenay	CA-AR	37,553	11	68
Cranbrook	CA-AR	15,893	21	107
Dawson Creek	CA-AR	10,544	24	136
Duncan	CA-AR	24,062	15	90
Fort St. John	CA-AR	13,355	22	118
Kamloops †	CA-AR	61,773	6	41
Kelowna(Consolidated - Unifiée)	CA-AR	89,730	3	30
Central Okanagan, Subd. B(Primary - Primaire)	PCA-ARP	19,340
Kelowna(Primary - Primaire)	PCA-ARP	70,390
Kitimat	CA-AR	11,196	23	132
Matsqui	CA-AR	88,420	4	31
Nanaimo	CA-AR	60,420	7	42
Penticton	CA-AR	38,966	10	63
Port Alberni	CA-AR	26,134	14	88
Powell River	CA-AR	18,374	18	101
Prince George	CA-AR	67,621	5	38
Prince Rupert	CA-AR	17,581	19	103
Quesnel †	CA-AR	23,264	16	91
Terrace	CA-AR	17,390	20	105
Trail	CA-AR	20,257	17	96
Vancouver(Consolidated - Unifiée)	CMA-RMR	1,380,729	1	3
Maple Ridge(Primary - Primaire)	PCA-ARP	44,120
Vancouver(Primary - Primaire)	PCMA-RMRP	1,336,609
Vernon	CA-AR	42,802	9	59
Victoria(Consolidated - Unifiée) †	CMA-RMR	255,547	2	14
Sidney(Primary - Primaire) †	PCA-ARP	16,393
Victoria(Primary - Primaire) †	PCMA-RMRP	239,154
Williams Lake †	CA-AR	33,556	12	76

† - Excludes 1986 Census data for one or more incompletely enumerated Indian reserves or Indian settlements(see Special Notes). -
Ne comprend pas les données du recensement de 1986 pour une ou plusieurs réserves indiennes ou établissements indiens
partiellement dénombrés(voir Notes spéciales).

Table 10. - Tableau 10.

Census Metropolitan Areas and Census Agglomerations with Primary Census Metropolitan Areas, Primary Census Agglomerations and Component Census Subdivisions - Population and Occupied Private Dwellings, 1981 and 1986

Régions métropolitaines de recensement et agglomérations de recensement avec régions métropolitaines de recensement primaires, agglomérations de recensement primaires et subdivisions de recensement composantes - Population et logements privés occupés, 1981 et 1986

(Based on 100% data - Basé sur les données intégrales)

	CMA/CA PCMA/ PCA Type - Genre de RMR/AR RMRP/ ARP	CSD Type - Genre de SDR	Population			Occupied Private Dwellings, 1986 (2) - Logements privés occupés, 1986 (2)	Land Area in Square Kilometres, 1986 - Superficie en kilomètres carrés, 1986	Pop. Dens. per Sq. Km, 1986 - Dens. de la pop. au km carrés, 1986	CMA/CA Population Rank, 1986 - Rang de la population de RMR/AR, 1986	
			1981 (1)	1986	% Change - Var. en %				Prov.	Nat.
British Columbia - Colombie-Britannique										
Campbell River	CA-AR		25,664A	26,694	4.0	9,726	3 535.42	7.6	13	84
Campbell River		DM	16,017A	16,986	6.0	6,298	118.27	143.6		
Campbell River 11		R	109	123	12.8	38	1.09	112.8		
Comox-Strathcona, Subd. B		SRD	8,974A	9,061	1.0	3,226	3 410.00	2.7		
Quinsam 12		R	82	107	30.5	30	1.29	82.9		
Sayward		VL	482	417	-13.5	134	4.77	87.4		
Chilliwack	CA-AR		48,930A	50,288	2.8	18,547	1 790.81	28.1	8	52
Aitchelitch 9		R	17A	23	35.3	5	0.18	127.8		
Cheam 1		R	64	94	46.9	23	4.66	20.2		
Chilliwack		DM	40,609A	41,337	1.8	15,290	261.58	158.0		
Fraser-Cheam, Subd. B		SRD	3,016A	3,120	3.4	1,273	1 324.34	2.4		
Harrison Hot Springs		VL	569	652	14.6	296	5.98	109.0		
Kent		DM	3,406A	3,741	9.8	1,205	159.94	23.4		
Kwawkwawapilt 6		R	3	10	233.3	2	0.85	11.8		
Lukseetsissum 9		R	-	25	...	6	0.66	37.9		
Popkum 1		R	6	6	0.0	1	2.91	2.1		
Ruby Creek 2		R	11	22	100.0	7	0.26	84.6		
Schelawat 1		R	16A	11	-31.3	3	0.85	12.9		
Scowlitz 1		R	-A	10	...	4	0.73	13.7		
Seabird Island		R	269	300	11.5	77	13.88	21.6		
Skowkale 10		R	59	62	5.1	18	0.52	119.2		
Skowkale 11		R	9	7	-22.2	2	0.13	53.8		
Skwah 4		R	161	187	16.1	46	1.29	145.0		
Skwali 3		R	8	-	...	-	1.42	...		
Skway 5		R	24	25	4.2	7	2.05	12.2		
Soowahlie 14		R	110	133	20.9	37	3.76	35.4		
Squialala 7		R	58	56	-3.4	15	0.85	65.9		
Squialala 8		R	6	2	-66.7	1	0.39	5.1		
Tseatah 2		R	8	9	12.5	3	1.29	7.0		
Tzabchten 13		R	469	426	-9.2	218	2.11	201.9		
Yakwekwioose 12		R	32	30	-6.3	8	0.18	166.7		
Courtenay	CA-AR		35,218	37,553	6.6	14,295	1 737.37	21.6	11	68
Comox		T	6,607	6,873	4.0	2,539	7.88	872.2		
Comox 1		R	175	160	-8.6	62	0.57	280.7		
Comox-Strathcona, Subd. C		SRD	17,531A	19,035	8.6	6,988	1 709.70	11.1		
Courtenay		C	8,950A	9,631	7.6	3,988	111.00	875.5		
Cumberland		VL	1,954A	1,853	-5.2	717	7.42	249.7		
Pentledge 2		R	1	1	0.0	1	0.80	1.3		
Cranbrook	CA-AR		15,941A	15,893	-0.3	5,734	16.29	975.6	21	107
Cranbrook		C	15,941A	15,893	-0.3	5,734	16.29	975.6		
Dawson Creek	CA-AR		11,373A	10,544	-7.3	3,949	20.30	519.4	24	136
Dawson Creek		C	11,373	10,544	-7.3	3,949	20.30	519.4		
Duncan	CA-AR		24,443A	24,062	-1.6	8,982	214.11	112.4	15	90
Cowichan 1		R	1,810	1,169	-35.4	271	23.08	50.6		
Duncan		C	4,228	4,039	-4.5	1,797	1.85	2 183.2		
Halalt 2		R	89	104	16.9	24	1.17	88.9		
North Cowichan		DM	18,210	18,674	2.5	6,871	187.57	99.6		

† - Excludes 1986 Census data for one or more incompletely enumerated Indian reserves or Indian settlements (see Special Notes). - Ne comprend pas les données du recensement de 1986 pour une ou plusieurs réserves indiennes ou établissements indiens partiellement dénombrés (voir Notes spéciales).

†† - Incompletely enumerated Indian reserve or Indian settlement (see Special Notes). - Réserve indienne ou établissement indien partiellement dénombré (voir Notes spéciales).

* - Land area is included in neighbouring census subdivision. - La superficie est comprise dans la subdivision de recensement avoisinante.

A - Adjusted figure due to boundary change. - Chiffre ajusté à cause de changement de limite.

(1) Based on 1986 area. - Selon la superficie de 1986.

(2) Includes all private dwellings occupied by usual residents as well as private dwellings occupied solely by temporary and/or foreign residents. - Comprend tous les logements privés occupés par des résidents habituels ainsi que les logements privés occupés seulement par des résidents temporaires et/ou étrangers.

Table 10. (Continued) - Tableau 10. (suite)
Census Metropolitan Areas and Census Agglomerations with Primary Census Metropolitan Areas, Primary Census Agglomerations and Component Census Subdivisions - Population and Occupied Private Dwellings, 1981 and 1986

Régions métropolitaines de recensement et agglomérations de recensement avec régions métropolitaines de recensement primaires, agglomérations de recensement primaires et subdivisions de recensement composantes - Population et logements privés occupés, 1981 et 1986

(Based on 100% data - Basé sur les données intégrales)

	CMA/CA PCMA/ PCA Type	CSD Type	Population			Occupied Private Dwellings, 1986 (2)	Land Area in Square Kilometres, 1986	Pop. Dens. per Sq. Km, 1986	CMA/CA Population Rank, 1986	
			1981 (1)	1986	% Change - Var. en %				Prov.	Nat.
	Genre de RMR/AR RMRP/ ARP	Genre de SDR				Logements privés occupés, 1986 (2)	Superficie en kilomètres carrés, 1986	Dens. de la pop. au km carrés, 1986		
Squaw-hay-one 11		R	44	25	-43.2	5	0.28	89.3		
Tsussie 6		R	62	51	-17.7	14	0.16	318.8		
Fort St. John	CA-AR		13,891A	13,355	-3.9	4,777	19.53	683.8	22	118
Fort St. John		C	13,891	13,355	-3.9	4,777	19.53	683.8		
Kamloops †	CA-AR		64,997	61,773	-5.0	22,265	427.68	144.4	6	41
Kamloops		C	64,048	61,773	-3.6	22,265	296.06	208.7		
Kamloops 1 ††		R	949	131.62	...		
Kelowna (Consolidated - Unifiée)	CA-AR		85,237A	89,730	5.3	34,594	3 006.66	29.8	3	30
Central Okanagan, Subd. B (Primary - Primaire)	PCA-ARP		17,998A	19,340	7.5	7,127	1 382.12	14.0		
Central Okanagan, Subd. B		SRD	12,710	13,445	5.8	4,689	1 357.75	9.9		
Peachland		DM	2,865	2,988	4.3	1,210	15.95	187.3		
Tsinstikeptum 9		R	2,144	2,458	14.6	1,078	5.83	421.6		
Tsinstikeptum 10		R	280	449	60.4	150	2.59	173.4		
Kelowna (Primary - Primaire)	PCA-ARP		67,238A	70,390	4.7	27,467	1 624.54	43.3		
Central Okanagan, Subd. A		SRD	7,769	8,458	8.9	3,037	1 410.14	6.0		
Duck Lake 7		R	273	719	163.4	269	1.84	390.8		
Kelowna		C	59,196	61,213	3.4	24,161	212.56	288.0		
Kitimat	CA-AR		12,814A	11,196	-12.6	3,574	259.59	43.1	23	132
Kitimat		DM	12,814	11,196	-12.6	3,574	259.59	43.1		
Matsqui	CA-AR		75,264A	88,420	17.5	29,835	608.91	145.0	4	31
Abbotsford		DM	12,735A	14,496	13.8	5,123	130.32	111.2		
Central Fraser Valley, Subd. A		SRD	316A	311	-1.6	117	38.65	8.0		
Matsqui		DM	42,001	51,449	22.5	17,374	212.53	242.1		
Matsqui Main 2		R	37	30	-18.9	8	1.19	25.2		
Mission		DM	20,056	21,985	9.6	7,168	224.55	97.9		
Upper Sumas 6		R	119	149	25.2	45	2.67	55.8		
Nanaimo	CA-AR		57,694	60,420	4.7	23,665	1 359.75	44.4	7	42
Nanaimo		C	47,069	49,029	4.2	19,340	88.20	555.9		
Nanaimo River 2		R	23	25	8.7	8	0.54	46.3		
Nanaimo River 3		R	37	41	10.8	12	0.91	45.1		
Nanaimo River 4		R	75	94	25.3	26	0.65	144.6		
Nanaimo Town 1		R	265	255	-3.8	65	0.21	1 214.3		
Nanaimo, Subd. A		SRD	10,147	10,902	7.4	4,195	1 268.80	8.6		
Nanoose		R	78	74	-5.1	19	0.44	168.2		
Penticton	CA-AR		37,518A	38,966	3.9	15,985	2 283.88	17.1	10	63
Okanagan-Similkameen, Subd. A		SRD	6,195A	6,632	7.1	2,520	2 045.65	3.2		
Penticton		C	23,169A	23,588	1.8	10,043	40.79	578.3		
Penticton 1		R	681A	991	45.5	363	132.10	7.5		
Summerland		DM	7,473	7,755	3.8	3,059	65.34	118.7		
Port Alberni	CA-AR		28,435A	26,134	-8.1	9,536	2 224.84	11.7	14	88
Ahahswinis 1		R	98	85	-13.3	23	0.31	274.2		
Alberni 2		R	1	-	...	-	0.44	...		
Alberni-Clayoquot, Subd. A		SRD	8,105A	7,475	-7.8	2,652	2 202.34	3.4		
Klehkoot 2		R	...	2	...	2	1.11	1.8		
Port Alberni		C	19,892	18,241	-8.3	6,770	17.51	1 041.7		
Tsahaheh 1		R	339	331	-2.4	89	3.13	105.8		

† - Excludes 1986 Census data for one or more incompletely enumerated Indian reserves or Indian settlements (see Special Notes). - Ne comprend pas les données du recensement de 1986 pour une ou plusieurs réserves indiennes ou établissements indiens partiellement dénombrés (voir Notes spéciales).

†† - Incompletely enumerated Indian reserve or Indian settlement (see Special Notes). - Réserve indienne ou établissement indien partiellement dénombré (voir Notes spéciales).

* - Land area is included in neighbouring census subdivision. - La superficie est comprise dans la subdivision de recensement avoisinante.

A - Adjusted figure due to boundary change. - Chiffre ajusté à cause de changement de limite.

(1) Based on 1986 area. - Selon la superficie de 1986.

(2) Includes all private dwellings occupied by usual residents as well as private dwellings occupied solely by temporary and/or foreign residents. - Comprend tous les logements privés occupés par des résidents habituels ainsi que les logements privés occupés seulement par des résidents temporaires et/ou étrangers.

Table 10. (Continued) - Tableau 10. (suite)

Census Metropolitan Areas and Census Agglomerations with Primary Census Metropolitan Areas, Primary Census Agglomerations and Component Census Subdivisions - Population and Occupied Private Dwellings, 1981 and 1986

Régions métropolitaines de recensement et agglomérations de recensement avec régions métropolitaines de recensement primaires, agglomérations de recensement primaires et subdivisions de recensement composantes - Population et logements privés occupés, 1981 et 1986

(Based on 100% data - Basé sur les données intégrales)

	CMA/CA PCMA/ PCA Type	CSD Type	Population			Occupied Private Dwellings, 1985 (2)	Land Area in Square Kilometres, 1986	Pop. Dens. per Sq. Km, 1986	CMA/CA Population Rank, 1986						
			Genre de RMR/AR RMRP/ ARP	Genre de SDR	1981 (1)				1986	% Change - Var. en %	Logements privés occupés, 1985 (2)	Superficie en kilomètres carrés, 1986	Dens. de la pop. au km carrés, 1986	Rang de la population de RMR/AR, 1986	
														Prov.	Net.
Powell River	CA-AR		19,364	18,374	-5.1	7,014	5 101.02	3.6	18	101					
Harwood Island 2		R	-	-	-	-	9.01	...							
Powell River		DM	13,423	12,440	-7.3	4,691	29.14	426.9							
Powell River, Subd. A		SRD	5,218	5,288	1.3	2,101	5 054.79	1.0							
Sliammon 1		R	723	646	-10.7	222	8.08	80.0							
Prince George	CA-AR		67,559	67,621	0.1	22,700	315.72	214.2	5	38					
Prince George		C	67,559	67,621	0.1	22,700	315.72	214.2							
Prince Rupert	CA-AR		18,402	17,581	-4.5	5,874	5 450.76	3.2	19	103					
Port Edward		VL	989	704	-28.8	201	167.19	4.2							
Port Simpson 1		R	856	150	-82.5	36	0.47	319.1							
Prince Rupert		C	16,197	15,755	-2.7	5,357	53.56	294.2							
Skeena-Queen Charlotte, Subd. A		SRD	263	861	227.4	248	5 082.95	0.2							
Tsimpsean 2		R	97	111	14.4	32	146.59	0.8							
Quesnel †	CA-AR		22,851A	23,264	1.4	7,822	22 441.66	1.0	16	91					
Alexandria 1		R	30	21	-30.0	4	1.94	10.8							
Alexandria 3		R	43	31	-27.9	12	4.04	7.7							
Alexandria 3A		R	-	-	-	-	1.47	...							
Baezaeko River 25 ¶		R	12	-	-	-	0.65	...							
Baezaeko River 26		R	-	-	-	-	0.65	...							
Cariboo, Subd. A		SRD	14,459A	14,825	2.5	4,839	22 393.69	0.7							
Coglistiko River 29		R	-	-	-	-	0.55	...							
Euchinico Creek 17		R	-	-	-	-	3.29	...							
Kluskus 1		R	-	-	-	-	4.04	...							
Kushya Creek 7 ¶		R	8A	-	-	-	0.65	...							
Nazco 20 ¶		R	78	-	-	-	5.83	...							
Quesnel		C	8,240	8,358	1.4	2,959	20.56	406.5							
Quesnel 1		R	22	29	31.8	8	1.24	23.4							
Sundayman's Meadow 3 ¶		R	33A	-	-	-	0.32	...							
Tatelkus Lake 28 ¶		R	3A	-	-	-	1.29	...							
Trout Lake Alec 16 ¶		R	23	-	-	-	1.45	...							
Terrace	CA-AR		17,850A	17,390	-2.6	5,723	10 318.64	1.7	20	105					
Kitimat-Stikine, Subd. C		SRD	6,814A	6,699	-1.7	2,257	10 295.73	0.7							
Kitsumkeylum 1		R	72	102	41.7	29	0.39	261.5							
Kshish 4 and 4A		R	-	-	-	-	3.13	...							
Kulspai 6		R	50	57	14.0	15	0.18	316.7							
Terrace		DM	10,914	10,532	-3.5	3,422	19.21	548.3							
Trail	CA-AR		22,939	20,257	-11.7	7,704	1 089.99	18.6	17	95					
Fruitvale		VL	1,900A	1,932	1.7	678	2.38	811.8							
Kootenay Boundary, Subd. A		SRD	4,282A	3,882	-9.3	1,331	1 063.78	3.6							
Montrose		VL	1,229	1,183	-3.7	394	0.89	1 329.2							
Rossland		C	3,967	3,472	-12.5	1,267	7.77	446.8							
Trail		C	9,599	7,948	-17.2	3,328	13.79	576.4							
Warfield		VL	1,962A	1,840	-6.2	706	1.38	1 333.3							
Vancouver (Consolidated - Unifiée)	CMA-RMR PCA-ARP		1,268,183	1,380,729	8.9	536,385	2 786.26	495.5	1	3					
Maple Ridge (Primary - Primaire)			38,548A	44,120	14.5	15,163	313.01	141.0							
Ketzie 1		R	101	81	-19.8	21	0.34	238.2							
Langley 5		R	3	3	0.0	1	1.29	2.3							
Maple Ridge		DM	32,228A	36,023	11.8	12,477	259.78	138.7							

† - Excludes 1986 Census data for one or more incompletely enumerated Indian reserves or Indian settlements (see Special Notes). - Ne comprend pas les données du recensement de 1986 pour une ou plusieurs réserves indiennes ou établissements indiens partiellement dénombrés (voir Notes spéciales).

¶ - Incompletely enumerated Indian reserve or Indian settlement (see Special Notes). - Réserve indienne ou établissement indien partiellement dénombré (voir Notes spéciales).

* - Land area is included in neighbouring census subdivision. - La superficie est comprise dans la subdivision de recensement avoisinante.

A - Adjusted figure due to boundary change. - Chiffre ajusté à cause de changement de limite.

(1) Based on 1985 area. - Selon la superficie de 1985.

(2) Includes all private dwellings occupied by usual residents as well as private dwellings occupied solely by temporary and/or foreign residents. - Comprend tous les logements privés occupés par des résidents habituels ainsi que les logements privés occupés seulement par des résidents temporaires et/ou étrangers.

Table 10. (Continued) - Tableau 10. (suite)

Census Metropolitan Areas and Census Agglomerations with Primary Census Metropolitan Areas, Primary Census Agglomerations and Component Census Subdivisions - Population and Occupied Private Dwellings, 1981 and 1986

Régions métropolitaines de recensement et agglomérations de recensement avec régions métropolitaines de recensement primaires, agglomérations de recensement primaires et subdivisions de recensement composantes - Population et logements privés occupés, 1981 et 1986

(Based on 100% data - Basé sur les données intégrales)

	CMA/CA PCMA/ PCA Type - Genre de RMR/AR RMRP/ ARP	CSD Type - Genre de SDR	Population			Occupied Private Dwellings, 1986 (2) - Logements privés occupés, 1986 (2)	Land Area in Square Kilometres, 1986 - Superficie en kilomètres carrés, 1986	Pop. Dens. per Sq. Km, 1986 - Dens. de la pop. au km carrés, 1986	CMA/CA Population Rank, 1986 - Rang de la population de RMR/AR, 1986	
			1981 (1)	1986	% Change - Var. en %				Prov.	Nat.
Pitt Meadows		DM	6,213A	8,004	28.8	2,663	51.21	156.3		
Whonnock 1		R	3	9	200.0	1	0.39	23.1		
Vancouver (Primary - Primaire)	PCMA-RMRP		1,229,635A	1,336,609	8.7	521,222	2 473.25	540.4		
Barnston Island 3		R	23	23	0.0	7	0.49	46.9		
Belcarra		VL	430	549	27.7	194	2.90	189.3		
Burnaby		DM	136,494	145,161	6.3	58,827	88.45	1 641.2		
Burrard Inlet 3		R	130	97	-25.4	26	1.04	93.3		
Capilano 5		R	1,602A	1,731	8.1	1,026	1.36	1 272.8		
Coquitlam		DM	61,077	69,291	13.4	24,288	123.36	561.7		
Coquitlam 1		R	-	-	...	-	0.03	...		
Coquitlam 2		R	3	-	...	-	0.78	...		
Delta		DM	74,692	79,610	6.6	25,034	168.50	472.5		
Greater Vancouver, Subd. A		SRD	2,060	2,499	21.3	1,003	887.25	2.8		
Katzie 2		R	17	14	-17.6	8	0.21	66.7		
Langley		C	15,124	16,557	9.5	6,311	10.18	1 626.4		
Langley		DM	44,603A	53,434	19.8	17,171	303.05	176.3		
Lions Bay		VL	1,078	1,152	6.9	381	2.33	494.4		
Matsqui 4		R	14A	422	2914.3	220	0.32	1 318.8		
McMillan Island 6		R	46	30	-34.8	9	1.71	17.5		
Mission 1		R	320	261	-18.4	79	0.36	725.0		
Musqueam 2		R	1,268	1,238	-2.4	378	0.95	1 303.2		
Musqueam 4		R	-	6	...	1	0.57	10.5		
New Westminster		C	38,550	39,972	3.7	19,552	15.38	2 599.0		
North Vancouver		C	33,952	35,698	5.1	17,199	10.77	3 314.6		
North Vancouver		DM	64,904A	68,241	5.1	23,485	162.26	420.6		
Port Coquitlam		C	27,535	29,115	5.7	9,358	25.91	1 081.9		
Port Moody		C	14,917	15,754	5.6	5,426	13.72	1 148.3		
Richmond		DM	96,154	108,492	12.8	38,327	124.20	873.5		
Semiahmoo		R	192	236	22.9	103	1.11	212.6		
Surrey		DM	147,138	181,447	23.3	62,059	301.76	601.3		
Tsawwassen		R	79	173	119.0	57	1.94	89.2		
University Endowment Area		SRD	4,003A	3,606	-9.9	1,244	14.28	252.5		
Vancouver		C	413,952A	431,147	4.2	188,256	112.94	3 817.5		
West Vancouver		DM	35,728	36,266	1.5	14,151	89.09	407.1		
White Rock		C	13,550	14,387	6.2	7,042	5.05	2 848.9		
Vernon	CA-AR		42,158	42,802	1.5	16,192	5 451.66	7.9	9	59
Coldstream		DM	6,450	6,872	6.5	2,270	72.11	95.3		
Lumby		VL	1,266	1,181	-6.7	446	5.08	232.5		
North Okanagan, Subd. B		SRD	13,411A	13,370	-0.3	4,614	5 257.85	2.5		
Okanagan (Part) 1		R	589	821	39.4	282	93.69	8.8		
Priest's Valley 6		R	322A	317	-1.6	140	0.26	1 219.2		
Vernon		C	20,120A	20,241	0.6	8,440	22.67	892.9		
Victoria (Consolidated - Unifiée) †	CMA-RMR PCA-ARP		241,450A	255,547	5.8	105,937	1 951.11	131.0	2	14
Sidney (Primary - Primaire) †			14,198A	16,393	15.5	6,491	44.80	365.9		
Cole Bay 3		R	68	164	141.2	43	2.69	61.0		
North Saanich		DM	6,117	7,247	18.5	2,690	36.78	197.0		
Sidney		T	7,946	8,982	13.0	3,758	5.02	1 789.2		
Union Bay 4 †		R	67	-	...	-	0.31	...		
Victoria (Primary - Primaire) †	PCMA-RMRP		227,252A	239,154	5.2	99,446	1 906.31	125.5		
Becher Bay 1 †		R	81	-	...	-	2.64	...		
Becher Bay 2 †		R	-	-	...	-	1.01	...		
Capital, Subd. B		SRD	17,773A	20,096	13.1	7,337	170.08	118.2		

† - Excludes 1986 Census data for one or more incompletely enumerated Indian reserves or Indian settlements (see Special Notes). - Ne comprend pas les données du recensement de 1986 pour une ou plusieurs réserves indiennes ou établissements indiens partiellement dénombrés (voir Notes spéciales).

‡ - Incompletely enumerated Indian reserve or Indian settlement (see Special Notes). - Réserve indienne ou établissement indien partiellement dénombré (voir Notes spéciales).

* - Land area is included in neighbouring census subdivision. - La superficie est comprise dans la subdivision de recensement avoisinante.

A - Adjusted figure due to boundary change. - Chiffre ajusté à cause de changement de limite.

(1) Based on 1986 area. - Selon la superficie de 1986.

(2) Includes all private dwellings occupied by usual residents as well as private dwellings occupied solely by temporary and/or foreign residents. - Comprend tous les logements privés occupés par des résidents habituels ainsi que les logements privés occupés seulement par des résidents temporaires et/ou étrangers.

Table 10. (Concluded) - Tableau 10. (fin)

Census Metropolitan Areas and Census Agglomerations with Primary Census Metropolitan Areas, Primary Census Agglomerations and Component Census Subdivisions - Population and Occupied Private Dwellings, 1981 and 1986

Régions métropolitaines de recensement et agglomérations de recensement avec régions métropolitaines de recensement primaires, agglomérations de recensement primaires et subdivisions de recensement composantes - Population et logements privés occupés, 1981 et 1986

(Based on 100% data - Basé sur les données intégrales)

	CMA/CA PCMA/ PCA Type - Genre de RMR/AR RMRP/ ARP	CSD Type - Genre de SDR	Population			Occupied Private Dwellings, 1986 (2) - Logements privés occupés, 1986 (2)	Land Area in Square Kilometres, 1986 - Superficie en kilomètres carrés, 1986	Pop. Dens. per Sq. Km., 1986 - Dens. de la pop. au km carrés, 1986	CMA/CA Population Rank, 1986 - Rang de la population de RMR/AR, 1986	
			1981 (1)	1986	% Change - Var. en %				Prov.	Nat.
Capital, Subd. C		SRD	7,716	8,129	5.4	3,049	1 460.55	5.6		
Central Saanich		DM	9,890	11,475	16.0	4,082	42.59	269.4		
Colwood		C	10,540A	11,546	9.5	3,665	17.91	644.7		
East Saanich 2		R	355	410	15.5	130	2.29	179.0		
Esquimalt		DM	15,870	15,972	0.6	6,614	6.68	2 391.0		
Esquimalt ¶		R	36	0.16	..		
Gordon River 2		R	36	75	108.3	20	0.91	82.4		
Metchosin		DM	3,224A	3,676	14.0	1,173	69.68	52.8		
New Songhees 1A		R	947	1,467	54.9	635	0.67	2 189.6		
Oak Bay		DM	16,896A	17,065	0.4	7,464	10.58	1 612.9		
Pacheena 1		R	188	1	0.82	..		
Saanich		DM	78,710	82,940	5.4	31,173	98.63	840.9		
Sooke 1 ¶		R	29	0.31	..		
South Saanich 1 ¶		R	482	2.02	..		
Victoria		C	64,379	66,303	3.0	34,103	18.78	3 530.5		
Williams Lake †	CA-AR		33,361A	33,556	0.6	11,285	19 338.21	1.7	12	76
Alkali Lake 1 ¶		R	269	2.59	..		
Canim Lake 1		R	209	246	17.7	51	15.90	15.5		
Canim Lake 2		R	25	23	-8.0	5	0.65	35.4		
Canim Lake 4		R	1	1	0.0	1	0.26	3.8		
Canoe Creek 3		R	-	4	..	1	25.85	0.2		
Cariboo, Subd. B		SRD	20,352A	21,176	4.0	7,176	19 225.00	1.1		
Deep Creek 2		R	49	71	44.9	19	11.29	6.3		
Dog Creek 1 ¶		R	77	1.94	..		
Dog Creek 2		R	3	21	600.0	4	1.94	10.8		
Johnny Sticks 2 ¶		R	-	3.21	..		
One Hundred Mile House		VL	1,925	1,692	-12.1	620	3.30	512.7		
Soda Creek 1		R	51	42	-17.6	11	4.04	10.4		
Williams Lake		C	10,222A	10,280	0.6	3,397	23.26	442.0		
Williams Lake 1 ¶		R	176	16.16	..		
Windy Mouth 7 ¶		R	2	2.82	..		

† - Excludes 1986 Census data for one or more incompletely enumerated Indian reserves or Indian settlements (see Special Notes). - Ne comprend pas les données du recensement de 1986 pour une ou plusieurs réserves indiennes ou établissements indiens partiellement dénombrés (voir Notes spéciales).

¶ - Incompletely enumerated Indian reserve or Indian settlement (see Special Notes). - Réserve indienne ou établissement indien partiellement dénombré (voir Notes spéciales).

* - Land area is included in neighbouring census subdivision. - La superficie est comprise dans la subdivision de recensement avoisinante.

A - Adjusted figure due to boundary change. - Chiffre ajusté à cause de changement de limite.

(1) Based on 1986 area. - Selon la superficie de 1986.

(2) Includes all private dwellings occupied by usual residents as well as private dwellings occupied solely by temporary and/or foreign residents. - Comprend tous les logements privés occupés par des résidents habituels ainsi que les logements privés occupés seulement par des résidents temporaires et/ou étrangers.

Table 11. - Tableau 11.

Census Metropolitan Areas and Census Agglomerations, Urbanized Core and Fringe With Primary Census Metropolitan Areas, Primary Census Agglomerations and Urban Areas - Population, 1986

Régions métropolitaines de recensement et agglomérations de recensement, noyau urbanisé et banlieue avec régions métropolitaines de recensement primaires, agglomérations de recensement primaires et régions urbaines - Population, 1986

(Based on 100% data - Basé sur les données intégrales)

	CMA/CA PCMA/PCA Type - Genre de RMR/AR RMRP/ARP	Urban Area - Région urbaine	Population
British Columbia - Colombie-Britannique			
Campbell River	CA-AR		26,694
Urbanized Core - Noyau urbanisé			21,055
Campbell River		UA-RU	21,055
Rural Fringe - Banlieue rurale			5,639
Chilliwack	CA-AR		50,288
Urbanized Core - Noyau urbanisé			32,046
Chilliwack		UA-RU	32,046
Urban Fringe - Banlieue urbaine			1,816
Yarrow		UA-RU	1,816
Rural Fringe - Banlieue rurale			16,426
Courtenay	CA-AR		37,553
Urbanized Core - Noyau urbanisé			17,519
Courtenay		UA-RU	17,519
Urban Fringe - Banlieue urbaine			1,853
Cumberland		UA-RU	1,853
Rural Fringe - Banlieue rurale			18,181
Cranbrook	CA-AR		15,893
Urbanized Core - Noyau urbanisé			15,893
Cranbrook		UA-RU	15,893
Dawson Creek	CA-AR		10,544
Urbanized Core - Noyau urbanisé			10,544
Dawson Creek		UA-RU	10,544
Duncan	CA-AR		24,062
Urbanized Core - Noyau urbanisé			11,149
Duncan		UA-RU	11,149
Urban Fringe - Banlieue urbaine			2,039
Chemainus		UA-RU	2,039
Rural Fringe - Banlieue rurale			10,874
Fort St. John	CA-AR		13,355
Urbanized Core - Noyau urbanisé			13,355
Fort St. John		UA-RU	13,355
Kamloops †	CA-AR		61,773
Urbanized Core - Noyau urbanisé			49,030
Kamloops		UA-RU	49,030
Urban Fringe - Banlieue urbaine			3,947
Dallas		UA-RU	3,947
Rural Fringe - Banlieue rurale			8,796
Kelowna (Consolidated - Unifiée)	CA-AR		89,730
Urbanized Core - Noyau urbanisé			58,702
Rural Fringe - Banlieue rurale			31,028
Central Okanagan, Subd. B (Primary - Primaire)	PCA-ARP		19,340
Urbanized Core - Noyau urbanisé			10,553
Westbank		UA-RU	10,553
Rural Fringe - Banlieue rurale			8,787
Kelowna (Primary - Primaire)	PCA-ARP		70,390
Urbanized Core - Noyau urbanisé			48,149
Kelowna		UA-RU	48,149
Rural Fringe - Banlieue rurale			22,241
Kitimat	CA-AR		11,196
Urbanized Core - Noyau urbanisé			10,748
Kitimat		UA-RU	10,748
Rural Fringe - Banlieue rurale			448
Matsqui	CA-AR		88,420
Urbanized Core - Noyau urbanisé			69,414

† - Excludes 1986 Census data for one or more incompletely enumerated Indian reserves or Indian settlements (see Special Notes). - Ne comprend pas les données du recensement de 1986 pour une ou plusieurs réserves indiennes ou établissements indiens partiellement dénombrés (voir Notes spéciales).

Table 11. (Continued) - Tableau 11. (suite)

Census Metropolitan Areas and Census Agglomerations, Urbanized Core and Fringe With Primary Census Metropolitan Areas, Primary Census Agglomerations and Urban Areas - Population, 1986

Régions métropolitaines de recensement et agglomérations de recensement, noyau urbanisé et banlieue avec régions métropolitaines de recensement primaires, agglomérations de recensement primaires et régions urbaines - Population, 1986

(Based on 100% data - Basé sur les données intégrales)

	CMA/CA PCMA/PCA Type - Genre de RMR/AR RMRP/ARP	Urban Area - Région urbaine	Population
Matsqui		UA-RU	69,414
Rural Fringe - Banlieue rurale			19,006
Nanaimo	CA-AR		60,420
Urbanized Core - Noyau urbanisé			49,284
Nanaimo		UA-RU	49,284
Rural Fringe - Banlieue rurale			11,136
Penticton	CA-AR		38,966
Urbanized Core - Noyau urbanisé			23,588
Penticton		UA-RU	23,588
Urban Fringe - Banlieue urbaine			3,643
Summerland		UA-RU	3,643
Rural Fringe - Banlieue rurale			11,735
Port Alberni	CA-AR		26,134
Urbanized Core - Noyau urbanisé			20,381
Port Alberni		UA-RU	20,381
Rural Fringe - Banlieue rurale			5,753
Powell River	CA-AR		18,374
Urbanized Core - Noyau urbanisé			12,440
Powell River		UA-RU	12,440
Rural Fringe - Banlieue rurale			5,934
Prince George	CA-AR		67,621
Urbanized Core - Noyau urbanisé			59,611
Prince George		UA-RU	59,611
Rural Fringe - Banlieue rurale			8,010
Prince Rupert	CA-AR		17,581
Urbanized Core - Noyau urbanisé			14,170
Prince Rupert		UA-RU	14,170
Rural Fringe - Banlieue rurale			3,411
Quesnel †	CA-AR		23,264
Urbanized Core - Noyau urbanisé			11,358
Quesnel		UA-RU	11,358
Rural Fringe - Banlieue rurale			11,906
Terrace	CA-AR		17,390
Urbanized Core - Noyau urbanisé			14,737
Terrace		UA-RU	14,737
Rural Fringe - Banlieue rurale			2,653
Trail	CA-AR		20,257
Urbanized Core - Noyau urbanisé			13,309
Trail		UA-RU	13,309
Urban Fringe - Banlieue urbaine			3,115
Fruitvale		UA-RU	1,932
Montrose		UA-RU	1,183
Rural Fringe - Banlieue rurale			3,833
Vancouver (Consolidated - Unifiée)	CMA-RMR		1,380,729
Urbanized Core - Noyau urbanisé			1,259,553
Urban Fringe - Banlieue urbaine			53,870
Rural Fringe - Banlieue rurale			67,306
Maple Ridge (Primary - Primaire)	PCA-ARP		44,120
Urbanized Core - Noyau urbanisé			31,126
Port Hammond - Haney		UA-RU	31,126
Rural Fringe - Banlieue rurale			12,994
Vancouver (Primary - Primaire)	PCMA-RMRP		1,336,609
Urbanized Core - Noyau urbanisé			1,228,427
Vancouver		UA-RU	1,228,427
Urban Fringe - Banlieue urbaine			53,870
Aldergrove		UA-RU	7,584
Fort Langley		UA-RU	2,454

† - Excludes 1986 Census data for one or more incompletely enumerated Indian reserves or Indian settlements (see Special Notes). - Ne comprend pas les données du recensement de 1986 pour une ou plusieurs réserves indiennes ou établissements indiens partiellement dénombrés (voir Notes spéciales).

Table 11. (Concluded) - Tableau 11. (fin)

Census Metropolitan Areas and Census Agglomerations, Urbanized Core and Fringe With Primary Census Metropolitan Areas, Primary Census Agglomerations and Urban Areas - Population, 1986

Régions métropolitaines de recensement et agglomérations de recensement, noyau urbanisé et banlieue avec régions métropolitaines de recensement primaires, agglomérations de recensement primaires et régions urbaines - Population, 1986

(Based on 100% data - Basé sur les données intégrales)

	CMA/CA PCMA/PCA Type - Genre de RMR/AR RMRP/ARP	Urban Area - Région urbaine	Population
Hopington		UA-RU	1,514
Lions Bay		UA-RU	1,152
White Rock		UA-RU	41,166
Rural Fringe - Banlieue rurale			54,312
Vernon	CA-AR		42,802
Urbanized Core - Noyau urbanisé			21,546
Vernon		UA-RU	21,546
Urban Fringe - Banlieue urbaine			1,181
Lumby		UA-RU	1,181
Rural Fringe - Banlieue rurale			20,075
Victoria(Consolidated - Unifiée) †	CMA-RMR		255,547
Urbanized Core - Noyau urbanisé			232,813
Urban Fringe - Banlieue urbaine			3,548
Rural Fringe - Banlieue rurale			19,186
Sidney(Primary - Primaire)	PCA-ARP		16,393
Urbanized Core - Noyau urbanisé			11,773
Sidney		UA-RU	11,773
Rural Fringe - Banlieue rurale			4,620
Victoria(Primary - Primaire)	PCMA-RMRP		239,154
Urbanized Core - Noyau urbanisé			221,040
Victoria		UA-RU	221,040
Urban Fringe - Banlieue urbaine			3,548
Sooke		UA-RU	3,548
Rural Fringe - Banlieue rurale			14,566
Williams Lake †	CA-AR		33,556
Urbanized Core - Noyau urbanisé			11,387
Williams Lake		UA-RU	11,387
Urban Fringe - Banlieue urbaine			1,692
One Hundred Mile House		UA-RU	1,692
Rural Fringe - Banlieue rurale			20,477

† - Excludes 1986 Census data for one or more incompletely enumerated Indian reserves or Indian settlements(see Special Notes). - Ne comprend pas les données du recensement de 1986 pour une ou plusieurs réserves indiennes ou établissements indiens partiellement dénombrés (voir Notes spéciales).

TABLE 12: Urban Areas – Population and Occupied Private Dwellings, 1981 and 1986

TABLEAU 12: Régions urbaines – Population et logements privés occupés, 1981 et 1986

TABLE 13: Urban Areas in Decreasing Population Order, 1986

TABLEAU 13: Régions urbaines en ordre décroissant de population, 1986

TABLE 14: Urban Areas With Census Subdivisions – Population, 1986

TABLEAU 14: Régions urbaines avec subdivisions de recensement – Population, 1986

Table 12. - Tableau 12.

Urban Areas - Population and Occupied Private Dwellings, 1981 and 1986

Régions urbaines - Population et logements privés occupés, 1981 et 1986

(Based on 100% data - Basé sur les données intégrales)

	Population			Occupied Private Dwellings, 1986(2) - Logements privés occupés, 1986(2)	Urban Area Population Rank, 1986 - Rang de la population, régions urbaines, 1986	
	1981(1)	1986	% Change - Variation en %		Provincial	National
British Columbia - Colombie-Britannique						
Aldergrove	5,436A	7,584	39.5	2,505	31	194
Armstrong	2,683	2,706	0.9	1,022	57	464
Ashcroft	2,156	1,914	-11.2	691	72	603
Burns Lake	2,159	2,126	-1.5	659	63	557
Cache Creek	1,308	1,147	-12.3	428	88	851
Campbell River	20,519A	21,055	2.6	7,813	13	89
Castlegar	6,902	6,385	-7.5	2,403	32	221
Chase	1,777	1,933	8.8	776	70	596
Chemainus	2,069	2,039	-1.4	846	65	576
Chetwynd	2,421A	2,072	-14.4	662	64	566
Chilliwack	31,506A	32,046	1.7	12,297	9	64
Courtenay	17,014A	17,519	3.0	6,843	15	99
Cranbrook	15,941A	15,893	-0.3	5,734	16	103
Creston	4,190	4,098	-2.2	1,797	43	342
Cumberland	1,954A	1,853	-5.2	717	74	616
Dallas	4,027A	3,947	-2.0	1,257	44	350
Dawson Creek	11,373	10,544	-7.3	3,949	28	156
Duncan	11,219A	11,149	-0.6	4,437	25	147
Elkford	3,126	2,927	-6.4	917	53	440
Enderby	1,801A	1,714	-4.8	705	77	654
Fernie	5,444	5,188	-4.7	1,834	38	270
Fort Langley	2,326	2,454	5.5	789	60	506
Fort Nelson	3,724	3,729	0.1	1,258	45	366
Fort St. James	2,233	1,963	-12.1	591	68	593
Fort St. John	13,891	13,355	-3.9	4,777	19	121
Fraser Lake	1,545A	1,182	-23.5	377	85	831
Fruitvale	1,900A	1,932	1.7	678	71	597
Gibsons	3,645A	2,675	-26.6	1,110	58	470
Gold River	2,219	1,879	-15.3	627	73	611
Golden	3,476	3,584	3.1	1,260	47	379
Grand Forks	3,493A	3,282	-6.0	1,372	50	397
Granisle	1,430A	646	-54.8	235	92	936
Hope	3,205	3,046	-5.0	1,151	51	415
Hopington	1,454A	1,514	4.1	444	79	712
Houston	3,304A	2,716	-17.8	892	56	463
Invermere	1,969	1,998	1.5	754	67	583
Kamloops	52,628A	49,030	-6.8	18,207	6	44
Kelowna	46,890	48,149	2.7	19,787	7	45
Kimberley	6,005	5,272	-12.2	2,064	36	262
Kitimat	12,462	10,748	-13.8	3,436	26	152
Ladysmith	4,558	4,393	-3.6	1,708	41	320
Lake Cowichan	2,418A	2,170	-10.3	803	62	549
Lillooet	1,725	1,758	1.9	607	76	641
Lions Bay	1,078A	1,152	6.9	381	87	849
Logan Lake	2,637	2,001	-24.1	630	66	581
Lumby	1,266	1,181	-6.7	446	86	832
Mackenzie	5,797	5,370	-7.4	1,663	35	254
Matsqui	57,794A	69,414	20.1	24,084	3	32
Merritt	6,110	6,180	1.1	2,182	33	227
Montrose	1,229	1,183	-3.7	394	84	826
Nakusp	1,495A	1,410	-5.7	558	82	744
Nanaimo	47,334	49,284	4.1	19,405	5	43
Nelson	9,143	8,113	-11.3	3,378	30	188
Oliver	1,922A	1,963	2.1	874	68	593
One Hundred Mile House	1,925	1,692	-12.1	620	78	658
Osoyoos	2,814A	2,956	5.0	1,325	52	435
Parksville	5,299A	5,828	10.0	2,464	34	239
Penticton	23,416	23,588	0.7	10,043	11	82
Port Alberni	22,229	20,381	-8.3	7,525	14	91

† - Excludes 1986 Census data for one or more incompletely enumerated Indian reserves or Indian settlements (see Special Notes). - Ne comprend pas les données du recensement de 1986 pour une ou plusieurs réserves indiennes ou établissements indiens partiellement dénombrés (voir Notes spéciales).

A - Adjusted figure due to boundary change. - Chiffre ajusté à cause de changement de limite.

(1) Based on 1986 Area. - Selon la superficie de 1986.

(2) Includes all private dwellings occupied by usual residents as well as private dwellings occupied solely by temporary and/or foreign residents. - Comprend tous les logements privés occupés par des résidents habituels ainsi que les logements privés occupés seulement par des résidents temporaires et/ou étrangers.

Table 12. (Concluded) - Tableau 12. (fin)

Urban Areas - Population and Occupied Private Dwellings, 1981 and 1986

Régions urbaines - Population et logements privés occupés, 1981 et 1986

(Based on 100% data - Basé sur les données intégrales)

	Population			Occupied Private Dwellings, 1986(2) - Logements privés occupés, 1986(2)	Urban Area Population Rank, 1986 - Rang de la population, régions urbaines, 1986	
	1981(1)	1986	% Change - Variation en %		Provincial	National
Port Hammond - Haney	26,658A	31,126	16.8	10,926	10	65
Port Hardy	3,778	4,140	9.6	1,429	42	335
Port McNeil	2,474A	2,559	3.4	851	59	489
Powell River	13,423	12,440	-7.3	4,691	21	132
Prince George	60,206A	59,611	-1.0	20,168	4	36
Prince Rupert	15,446	14,170	-8.3	4,812	18	117
Princeton	3,051	2,910	-4.6	1,120	54	443
Qualicum Beach	2,844	3,410	19.9	1,429	49	391
Quesnel	11,286A	11,358	0.6	3,951	24	143
Revelstoke	9,041A	8,271	-8.5	3,051	29	187
Robson	1,008	856	-15.1	328	91	935
Salmo	1,165A	1,014	-13.0	401	89	908
Salmon Arm	4,764	5,191	9.0	2,047	37	268
Sechelt	1,096A	1,224	11.7	521	83	809
Sicamous	1,057A	980	-7.3	419	90	921
Sidney	10,121	11,773	16.3	4,778	22	135
Smithers	4,575A	4,713	3.0	1,594	40	304
Sooke	3,351	3,548	5.9	1,365	48	383
Sparwood	3,267	2,778	-15.0	950	55	457
Squamish	5,240	5,118	-2.3	1,879	39	277
Summerland	3,686	3,643	-1.2	1,534	46	373
Tahsis	1,739	1,445	-16.9	460	81	731
Terrace	15,245	14,737	-3.3	4,842	17	112
Trail	15,564A	13,309	-14.5	5,317	20	123
Ucluelet	1,593	1,512	-5.1	575	80	713
Vancouver	1,142,366A	1,228,427	7.5	482,241	1	3
Vanderhoof	2,284A	2,223	-2.7	726	61	540
Vernon	22,427A	21,546	-3.9	8,946	12	88
Victoria †	210,366A	221,040	5.1	92,884	2	14
Westbank	10,470A	10,553	0.8	3,721	27	155
White Rock	31,711	41,166	29.8	17,151	8	52
Williams Lake	11,347A	11,387	0.4	3,758	23	141
Yarrow	1,709	1,816	6.3	580	75	628

† - Excludes 1986 Census data for one or more incompletely enumerated Indian reserves or Indian settlements (see Special Notes). - Ne comprend pas les données du recensement de 1986 pour une ou plusieurs réserves indiennes ou établissements indiens partiellement dénombrés (voir Notes spéciales).

A - Adjusted figure due to boundary change. - Chiffre ajusté à cause de changement de limite.

(1) Based on 1986 Area. - Selon la superficie de 1986.

(2) Includes all private dwellings occupied by usual residents as well as private dwellings occupied solely by temporary and/or foreign residents. - Comprend tous les logements privés occupés par des résidents habituels ainsi que les logements privés occupés seulement par des résidents temporaires et/ou étrangers.

Table 13. - Tableau 13.

Urban Areas in Decreasing Population Order, 1986

Régions urbaines en ordre décroissant de population, 1986

(Based on 100% data - Basé sur les données intégrales)

Provincial Population Rank - Rang provincial de la population	Urban Area - Région urbaine	Population	National Population Rank - Rang national de la population
British Columbia - Colombie-Britannique			
1	Vancouver	1,228,427	3
2	Victoria †	221,040	14
3	Matsqui	69,414	32
4	Prince George	59,611	36
5	Nanaimo	49,284	43
6	Kamloops	45,030	44
7	Kelowna	48,149	45
8	White Rock	41,166	52
9	Chilliwack	32,046	64
10	Port Hammond - Haney	31,126	65
11	Penticton	23,588	82
12	Vernon	21,546	88
13	Campbell River	21,055	89
14	Port Alberni	20,381	91
15	Courtenay	17,519	99
16	Cranbrook	15,893	103
17	Terrace	14,737	112
18	Prince Rupert	14,170	117
19	Fort St. John	13,355	121
20	Trail	13,309	123
21	Powell River	12,440	132
22	Sidney	11,773	135
23	Williams Lake	11,387	141
24	Quesnel	11,358	143
25	Duncan	11,149	147
26	Kitimat	10,748	152
27	Westbank	10,553	155
28	Dawson Creek	10,544	156
29	Revelstoke	8,271	187
30	Nelson	8,113	188
31	Aldergrove	7,584	194
32	Castlegar	6,385	221
33	Merritt	6,180	227
34	Parksville	5,828	239
35	Mackenzie	5,370	254
36	Kimberley	5,272	262
37	Salmon Arm	5,191	268
38	Fernie	5,188	270
39	Squamish	5,118	277
40	Smithers	4,713	304
41	Ladysmith	4,393	320
42	Port Hardy	4,140	335
43	Creston	4,098	342
44	Dallas	3,947	350
45	Fort Nelson	3,729	366
46	Summerland	3,643	373
47	Golden	3,584	379
48	Sooke	3,548	383
49	Qualicum Beach	3,410	391
50	Grand Forks	3,282	397
51	Hope	3,046	415
52	Osoyoos	2,956	435
53	Elkford	2,927	440
54	Princeton	2,910	443
55	Sparwood	2,778	457
56	Houston	2,716	463
57	Armstrong	2,706	464
58	Gibsons	2,675	470
59	Port McNeil	2,559	489
60	Fort Langley	2,454	506
61	Vanderhoof	2,223	540
62	Lake Cowichan	2,170	549
63	Burns Lake	2,126	557
64	Chetwynd	2,072	566
65	Chemainus	2,039	576

† - Excludes 1986 Census data for one or more incompletely enumerated Indian reserves or Indian settlements (see Special Notes). -
Ne comprend pas les données du recensement de 1986 pour une ou plusieurs réserves indiennes ou établissements indiens
partiellement dénombrés (voir Notes spéciales).

Table 13. (Concluded) - Tableau 13. (fin)

Urban Areas in Decreasing Population Order, 1986

Régions urbaines en ordre décroissant de population, 1986

(Based on 100% data - Basé sur les données intégrales)

Provincial Population Rank - Rang provincial de la population	Urban Area - Région urbaine	Population	National Population Rank - Rang national de la population
66	Logan Lake	2,001	581
67	Invermere	1,998	583
68	Fort St. James	1,963	593
68	Oliver	1,963	593
70	Chase	1,933	596
71	Fruitvale	1,932	597
72	Ashcroft	1,914	603
73	Gold River	1,879	611
74	Cumberland	1,853	616
75	Yarrow	1,816	628
76	Lillooet	1,758	641
77	Enderby	1,714	654
78	One Hundred Mile House	1,692	658
79	Hopington	1,514	712
80	Ucluelet	1,512	713
81	Tahsis	1,445	731
82	Nakusp	1,410	744
83	Sechelt	1,224	809
84	Montrose	1,183	826
85	Fraser Lake	1,182	831
86	Lumby	1,181	832
87	Lions Bay	1,152	849
88	Cache Creek	1,147	851
89	Salmo	1,014	908
90	Sicamous	980	921
91	Robson	856	935
92	Granisle	646	936

† - Excludes 1986 Census data for one or more incompletely enumerated Indian reserves or Indian settlements (see Special Notes). -
Ne comprend pas les données du recensement de 1986 pour une ou plusieurs réserves indiennes ou établissements indiens
partiellement dénombrés (voir Notes spéciales).

Table 14. - Tableau 14.

Urban Areas With Census Subdivisions - Population, 1986

Régions urbaines avec subdivisions de recensement - Population, 1986

(Based on 100% data - Basé sur les données intégrales)

	CSD Type - Genre de SDR	Population	
		Urban - Urbaine	CSD - SDR
British Columbia - Colombie-Britannique			
Aldergrove		7,584	
Langley	DM	7,584	53,434
Armstrong		2,706	
Armstrong	C	2,706	2,706
Ashcroft		1,914	
Ashcroft	VL	1,914	1,914
Burns Lake		2,126	
Burns Lake	VL	1,723	1,723
Burns Lake 18	R	23	23
Woyenne 27	R	380	380
Cache Creek		1,147	
Cache Creek	VL	1,147	1,147
Campbell River		21,055	
Campbell River	DM	16,284	16,986
Comox-Strathcona, Subd. B	SRD	4,771	9,061
Castlegar		6,385	
Castlegar	C	6,385	6,385
Chase		1,933	
Chase	VL	1,933	1,933
Chemainus		2,039	
North Cowichan	DM	2,039	18,674
Chetwynd		2,072	
Chetwynd	DM	2,072	2,774
Chilliwack		32,046	
Chilliwack	DM	32,046	41,337
Courtenay		17,519	
Comox	T	6,873	6,873
Comox 1	R	160	160
Comox-Strathcona, Subd. C	SRD	855	19,035
Courtenay	C	9,631	9,631
Cranbrook		15,893	
Cranbrook	C	15,893	15,893
Creston		4,098	
Creston	T	4,098	4,098
Cumberland		1,853	
Cumberland	VL	1,853	1,853
Dallas		3,947	
Kamloops	C	3,947	61,773
Dawson Creek		10,544	
Dawson Creek	C	10,544	10,544
Duncan		11,149	
Cowichan 1	R	186	1,169
Duncan	C	4,039	4,039
North Cowichan	DM	6,924	18,674
Elkford		2,927	

† - Excludes 1986 Census data for one or more incompletely enumerated Indian reserves or Indian settlements (see Special Notes). - Ne comprend pas les données du recensement de 1986 pour une ou plusieurs réserves indiennes ou établissements indiens partiellement dénombrés (voir Notes spéciales).

‡ - Incompletely enumerated Indian reserve or Indian settlement (see Special Notes). - Réserve indienne ou établissement indien partiellement dénombré (voir Notes spéciales).

Table 14. (Continued) - Tableau 14. (suite)

Urban Areas With Census Subdivisions - Population, 1986

Régions urbaines avec subdivisions de recensement - Population, 1986

(Based on 100% data - Basé sur les données intégrales)

	CSD Type - Genre de SDR	Population	
		Urban - Urbaine	CSD - SDR
Elkford	DM	2,927	3,187
Enderby	C	1,714	1,714
Enderby		1,714	
Fernie	C	5,188	5,188
Fernie		5,188	
Fort Langley	DM	2,454	53,434
Langley		2,454	
Fort Nelson	VL	3,729	3,729
Fort Nelson		3,729	
Fort St. James	VL	1,963	1,983
Fort St. James		1,963	
Fort St. John	C	13,355	13,355
Fort St. John		13,355	
Fraser Lake	VL	1,182	1,182
Fraser Lake		1,182	
Fruitvale	VL	1,932	1,932
Fruitvale		1,932	
Gibsons	T	2,675	2,675
Gibsons		2,675	
Gold River	VL	1,879	1,879
Gold River		1,879	
Golden	T	3,584	3,584
Golden		3,584	
Grand Forks	C	3,282	3,282
Grand Forks		3,282	
Granisle	VL	646	646
Granisle		646	
Hope	T	3,046	3,046
Hope		3,046	
Hopington	DM	1,514	53,434
Langley		1,514	
Houston	DM	2,716	3,905
Houston		2,716	
Invermere	DM	1,998	1,998
Invermere		1,998	
Kamloops	C	49,030	61,773
Kamloops		49,030	
Kelowna	C	48,149	61,213
Kelowna		48,149	
Kimberley	C	5,272	6,732
Kimberley		5,272	
Kitimat	DM	10,748	11,196
Kitimat		10,748	
Ladysmith		4,393	

† - Excludes 1986 Census data for one or more incompletely enumerated Indian reserves or Indian settlements (see Special Notes). - Ne comprend pas les données du recensement de 1986 pour une ou plusieurs réserves indiennes ou établissements indiens partiellement dénombrés (voir Notes spéciales).

† - Incompletely enumerated Indian reserve or Indian settlement (see Special Notes). - Réserve indienne ou établissement indien partiellement dénombré (voir Notes spéciales).

Table 14. (Continued) - Tableau 14. (suite)

Urban Areas With Census Subdivisions - Population, 1986

Régions urbaines avec subdivisions de recensement - Population, 1986

(Based on 100% data - Basé sur les données intégrales)

	CSD Type - Genre de SDR	Population	
		Urban - Urbaine	CSD - SDR
Ladysmith	T	4,393	4,393
Lake Cowichan	VL	2,170	2,170
Lillooet	VL	1,758	1,758
Lions Bay	VL	1,152	1,152
Logan Lake	DM	2,001	2,001
Lumby	VL	1,181	1,181
Mackenzie	DM	5,370	5,542
Matsqui	DM	69,414	14,496
Abbotsford	DM	10,930	51,449
Mission	DM	44,220	21,985
Merritt	C	6,180	6,180
Montrose	VL	1,183	1,183
Nakusp	VL	1,410	1,410
Nanaimo	C	49,284	49,029
Nanaimo Town 1	R	49,029	255
Nelson	C	8,113	8,113
Oliver	VL	1,963	1,963
One Hundred Mile House	VL	1,692	1,692
Osoyoos	T	2,956	2,956
Parksville	T	5,828	5,828
Penticton	C	23,588	23,588
Port Alberni	R	20,381	85
Ahahswinis 1	SRD	85	7,475
Alberni-Clayoquot, Subd. A	C	2,055	18,241
Port Alberni		18,241	
Port Hammond - Haney	R	31,126	81
Katzie 1	DM	81	36,023
Maple Ridge	DM	25,369	8,004
Pitt Meadows	DM	5,676	

† - Excludes 1986 Census data for one or more incompletely enumerated Indian reserves or Indian settlements (see Special Notes). - Ne comprend pas les données du recensement de 1986 pour une ou plusieurs réserves indiennes ou établissements indiens partiellement dénombrés (voir Notes spéciales).

†† - Incompletely enumerated Indian reserve or Indian settlement (see Special Notes). - Réserve indienne ou établissement indien partiellement dénombré (voir Notes spéciales).

Table 14. (Continued) - Tableau 14. (suite)

Urban Areas With Census Subdivisions - Population, 1986

Régions urbaines avec subdivisions de recensement - Population, 1986

(Based on 100% data - Basé sur les données intégrales)

	CSD Type - Genre de SDR	Population	
		Urban - Urbaine	CSD - SDR
Port Hardy	DM	4,140	5,389
Port Hardy		4,140	
Port McNeil	T	2,559	2,559
Port McNeil		2,559	
Powell River	DM	12,440	12,440
Powell River		12,440	
Prince George	C	59,611	67,621
Prince George		59,611	
Prince Rupert	C	14,170	15,755
Prince Rupert		14,170	
Princeton	T	2,910	2,910
Princeton		2,910	
Qualicum Beach	T	3,410	3,410
Qualicum Beach		3,410	
Quesnel	SRD	11,358	14,825
Cariboo, Subd. A		3,000	
Quesnel		8,358	
Revelstoke	C	8,271	8,279
Revelstoke		8,271	
Robson	SRD	856	7,083
Central Kootenay, Subd. A		856	
Salmo	VL	1,014	1,014
Salmo		1,014	
Salmon Arm	DM	5,191	11,199
Salmon Arm		5,191	
Sechelt	VL	1,224	1,224
Sechelt		1,224	
Sicamous	SRD	980	12,520
Columbia-Shuswap, Subd. C		980	
Sidney	DM	11,773	7,247
North Saanich		2,791	
Sidney		8,982	
Smithers	T	4,713	4,713
Smithers		4,713	
Sooke	SRD	3,548	8,129
Capital, Subd. C		3,548	
Sparwood	DM	2,778	4,540
Sparwood		2,778	
Squamish	DM	5,118	10,157
Squamish		5,118	
Summerland	DM	3,643	7,755
Summerland		3,643	
Tahsis	VL	1,445	1,445
Tahsis		1,445	
Terrace		14,737	

† - Excludes 1986 Census data for one or more incompletely enumerated Indian reserves or Indian settlements (see Special Notes). - Ne comprend pas les données du recensement de 1986 pour une ou plusieurs réserves indiennes ou établissements indiens partiellement dénombrés (voir Notes spéciales).

‡ - Incompletely enumerated Indian reserve or Indian settlement (see Special Notes). - Réserve indienne ou établissement indien partiellement dénombré (voir Notes spéciales).

Table 14. (Continued) - Tableau 14. (suite)

Urban Areas With Census Subdivisions - Population, 1986

Régions urbaines avec subdivisions de recensement - Population, 1986

(Based on 100% data - Basé sur les données intégrales)

	CSD Type - Genre de SDR	Population	
		Urban - Urbaine	CSD - SDR
Kitimat-Stikine, Subd. C	SRD	4,148	6,699
Kulspai 6	R	57	57
Terrace	DM	10,532	10,532
Trail		13,309	
Kootenay Boundary, Subd. A	SRD	49	3,882
Rosland	C	3,472	3,472
Trail	C	7,948	7,948
Warfield	VL	1,840	1,840
Ucluelet		1,512	
Ucluelet	VL	1,512	1,512
Vancouver		1,228,427	
Burnaby	DM	145,161	145,161
Burrard Inlet 3	R	97	97
Capilano 5	R	1,731	1,731
Coquitlam	DM	69,291	69,291
Coquitlam 1	R	-	-
Coquitlam 2	R	-	-
Delta	DM	77,832	79,610
Langley	C	16,557	16,557
Langley	DM	9,697	53,434
Mission 1	R	261	261
Musqueam 2	R	1,238	1,238
New Westminster	C	39,972	39,972
North Vancouver	C	35,698	35,698
North Vancouver	DM	68,241	68,241
Port Coquitlam	C	29,115	29,115
Port Moody	C	15,754	15,754
Richmond	DM	108,492	108,492
Surrey	DM	138,191	181,447
Tsawwassen	R	80	173
University Endowment Area	SRD	3,606	3,606
Vancouver	C	431,147	431,147
West Vancouver	DM	36,266	36,266
Vanderhoof		2,223	
Vanderhoof	DM	2,223	3,505
Vernon		21,546	
Coldstream	DM	1,305	6,872
Vernon	C	20,241	20,241
Victoria †		221,040	
Capital, Subd. B	SRD	18,058	20,096
Central Saanich	DM	6,024	11,475
Colwood	C	11,546	11,546
Esquimalt	DM	15,972	15,972
Esquimalt †	R	-	-
Metchosin	DM	1,665	3,676
New Songhees 1A	R	1,467	1,467
Dak Bay	DM	17,065	17,065
Saanich	DM	82,940	82,940
Victoria	C	66,303	66,303
Westbank		10,553	
Central Okanagan, Subd. B	SRD	9,940	13,445
Tsinstikeptum 9	R	613	2,458
White Rock		41,166	
Surrey	DM	26,779	181,447
White Rock	C	14,387	14,387
Williams Lake		11,387	
Cariboo, Subd. B	SRD	1,107	21,176

† - Excludes 1986 Census data for one or more incompletely enumerated Indian reserves or Indian settlements (see Special Notes). - Ne comprend pas les données du recensement de 1986 pour une ou plusieurs réserves indiennes ou établissements indiens partiellement dénombrés (voir Notes spéciales).

‡ - Incompletely enumerated Indian reserve or Indian settlement (see Special Notes). - Réserve indienne ou établissement indien partiellement dénombré (voir Notes spéciales).

Table 14. (Concluded) - Tableau 14. (fin)

Urban Areas With Census Subdivisions - Population, 1986

Régions urbaines avec subdivisions de recensement - Population, 1986

(Based on 100% data - Basé sur les données intégrales)

	CSD Type - Genre de SDR	Population	
		Urban - Urbaine	CSD - SDR
Williams Lake	C	10,280	10,280
Yarrow	DM	1,816	41,337
Chilliwack		1,816	

† - Excludes 1986 Census data for one or more incompletely enumerated Indian reserves or Indian settlements (see Special Notes). - Ne comprend pas les données du recensement de 1986 pour une ou plusieurs réserves indiennes ou établissements indiens partiellement dénombrés (voir Notes spéciales).

¶ - Incompletely enumerated Indian reserve or Indian settlement (see Special Notes). - Réserve indienne ou établissement indien partiellement dénombré (voir Notes spéciales).

REFERENCE MATERIAL
IN
ENGLISH

DEFINITIONS

CENSUS AGGLOMERATION (CA)

Concept and General Criteria

The general concept of a census agglomeration (CA) is one of a large urbanized core, together with adjacent urban and rural areas which have a high degree of economic and social integration with that core.

A CA is defined as the main labour market area of an urban area (the urbanized core) of at least 10,000 population, based on the previous census. Once a CA attains an urbanized core population of at least 100,000, based on the previous census, it becomes a census metropolitan area (CMA).

CAs are comprised of one or more census subdivisions (CSDs) which meet at least one of the following criteria:

- (1) the CSD falls completely or partly inside the urbanized core;
- (2) at least 50% of the employed labour force living in the CSD works in the urbanized core; or
- (3) at least 25% of the employed labour force working in the CSD lives in the urbanized core.

Regular and Consolidated CAs

In some parts of the country, adjacent CAs are socially and economically interrelated. When this occurs, they are grouped into a single consolidated CA. A regular CA, on the other hand, is free-standing. It is either not adjacent to another CA or not sufficiently related to another CA to be consolidated.

To be eligible for consolidation, the total commuting interchange between the adjacent CAs must be equal to at least 35% of the labour force living in the smaller CA. After consolidation, the original CAs become subregions (called primary CAs) within the consolidated CA.

Additional Criteria and Procedures for Inclusion of CSDs in CAs

In addition to criteria (1), (2) and (3) outlined above, the following criteria are applied to determine if a CSD is to be included:

- (4) If the commuting flow is less than 100 persons, CSDs are excluded from the CA, even if criteria (2) or (3) apply.
- (5) Even if criteria (2), (3) or (4) apply, CSDs may be included or excluded to maintain the contiguity of the CA.
- (6) CSD components of census tracted CAs are retained for historical comparability even if they no longer meet criteria (2) or (3).

All the above criteria have been ranked in priority order. A CSD meeting the criteria for two or more CMAs/CAs is included in the CMA or CA for which it has the highest ranked criterion. If the CSD meets criteria that have the same rank, the decision is based on the actual population or on the number of commuters involved.

Exceptions to the above delineation criteria may occasionally be made in certain special situations.

Users should be aware that CA boundaries may not conform precisely with the main labour market area, since CAs must respect CSD limits.

CENSUS CONSOLIDATED SUBDIVISION (CCS)

A census consolidated subdivision is a geographically contiguous group of census subdivisions.

Three rules are applied in delineating census consolidated subdivisions:

- (1) all census subdivisions smaller than 25 square kilometres are grouped with a larger subdivision;
- (2) if a census subdivision greater than 25 square kilometres is surrounded on more than half its perimeter by another subdivision, it is included as part of the CCS formed by the other subdivision; if not, the census subdivision forms a CCS on its own; and
- (3) a census subdivision with a population greater than 100,000 forms a CCS on its own if it is surrounded by rural CSDs.

CENSUS DIVISION (CD)

Refers to the general term applying to census divisions, counties, regional districts, regional municipalities and five other types of geographic areas made up of groups of census subdivisions.

In Newfoundland, Manitoba, Saskatchewan and Alberta, provincial law does not provide for geographic areas which are intermediate between the census subdivision and the province. Therefore, census divisions have been created by Statistics Canada in co-operation with the provinces. In all other provinces, the different types of census divisions and their limits are established by provincial law.

CENSUS METROPOLITAN AREA (CMA)

Concept and General Criteria

The general concept of a census metropolitan area (CMA) is one of a very large urbanized core, together with adjacent urban and rural areas which have a high degree of economic and social integration with that core.

A CMA is defined as the main labour market area of an urban area (the urbanized core) of at least 100,000 population, based on the previous census. Once an area becomes a CMA, it is retained in the program even if its population subsequently declines.

Smaller labour market areas, centred on urbanized cores of at least 10,000 population, are included in the census agglomeration (CA) program.

CMAs are comprised of one or more census subdivisions (CSDs) which meet at least one of the following criteria:

- (1) the CSD falls completely or partly inside the urbanized core;
- (2) at least 50% of the employed labour force living in the CSD works in the urbanized core; or
- (3) at least 25% of the employed labour force working in the CSD lives in the urbanized core.

Regular and Consolidated CMAs

In some parts of the country, adjacent CMAs and CAs are socially and economically interrelated. When this occurs, they are grouped into a single consolidated CMA. A regular CMA, on the other hand, is free-standing. It is either not adjacent to another CMA or CA or not sufficiently related to another CMA or CA to be consolidated.

To be eligible for consolidation, the total commuting interchange between the adjacent CMAs and CAs must be equal to at least 35% of the labour force living in the smaller CMA or CA.

After consolidation, the original CMAs and CAs become subregions (called primary CMAs and CAs) within the consolidated CMA.

Additional Criteria and Procedures for Inclusion of CSDs in CMAs

In addition to criteria (1), (2) and (3) outlined above, the following criteria are applied to determine if a CSD is to be included in the CMA:

- (4) If the commuting flow is less than 100 persons, CSDs are excluded from the CMA, even if criteria (2) or (3) apply.
- (5) Even if criteria (2), (3) or (4) apply, CSDs may be included or excluded to maintain the contiguity of the CMA.
- (6) CSD components of census tracted CMAs are retained for historical comparability even if they no longer meet criteria (2) or (3).

All the above criteria have been ranked in priority order. A CSD meeting the criteria for two or more CMAs/CAs is included in the one for which it has the highest ranked criterion. If the CSD meets criteria that have the same rank, the decision is based on the actual population or on the number of commuters involved.

Exceptions to the above delineation criteria may occasionally be made in certain special situations.

Users should be aware that CMA boundaries may not conform precisely with the main labour market area, since CMAs must respect CSD limits. CMAs may also differ from metropolitan areas designated by local authorities for planning or other purposes.

CMA/CA PARTS

Refers to the urban and rural areas within a census metropolitan area (CMA) or census agglomeration (CA). There are three CMA/CA parts: urbanized core, urban fringe and rural fringe. While every CMA and CA has an urbanized core, it may or may not have urban or rural fringe areas.

Similarly, in consolidated CMAs and CAs, each of the constituent primary CMAs or CAs (PCMA/PCAs) has an urbanized core, but may or may not have urban or rural fringe areas. The total urbanized core of a consolidated CMA or CA is the sum of the urbanized cores of its constituent PCMA/PCAs. Similarly, the totals for urban fringe and rural fringe in a consolidated CMA or CA are the sums of the constituent PCMA/PCA urban and rural fringe areas.

Urbanized core:

A large urban area around which a CMA or a CA is delineated. The urbanized core must have a population (based on the previous census) of at least 10,000 in the case of a CA or 100,000 in the case of a CMA.

Urban fringe:

An urban area within a CMA or CA, but outside of the urbanized core.

Rural fringe:

All territory within a CMA or CA lying outside of urban areas.

CENSUS SUBDIVISION (CSD)

Refers to the general term applying to municipalities, Indian reserves, Indian settlements and unorganized territories.

In Newfoundland, Nova Scotia and British Columbia, the term also describes geostatistical areas that have been created by Statistics Canada in co-operation with the provinces as equivalents for municipalities.

CENSUS SUBDIVISION TYPE

Census subdivisions are classified into various types, according to official designations adopted by provincial or federal authorities. With the exception of unorganized territories, Indian reserves and Indian settlements, hamlets in the Northwest Territories and settlements in the Yukon Territory, the type indicates the municipal status of a CSD. The following list indicates the abbreviations used for the most common CSD types:

BOR	Borough
C	City - Cité
CM	County (Municipality)
COM	Community
CT	Canton (Municipalité de)
CU	Cantons unis (Municipalité de)
DM	District (Municipality)
HAM	Hamlet
ID	Improvement District
LGD	Local Government District
LOT	Township and Royalty
MD	Municipal District
NH	Northern Hamlet
NV	Northern Village
P	Paroisse (Municipalité de)

PAR	Parish
R	Indian Reserve - Réserve indienne
RM	Rural Municipality
RV	Resort Village
SA	Special Area
SCM	Subdivision of County Municipality
SD	Sans désignation (Municipalité)
S-E	Indian Settlement - Établissement indien
SET	Settlement
SRD	Subdivision of Regional District
SUN	Subdivision of Unorganized
SV	Summer Village
T	Town
TP	Township
UNO	Unorganized - Non organisé
V	Ville
VC	Village Cri
VK	Village Naskapi
VL	Village
VN	Village Nordique

COLLECTIVE DWELLING

Refers to a dwelling of a commercial, institutional or communal nature. It may be identified by a sign on the premises or by a Census Representative speaking with the person in charge or with a resident or a neighbour, etc. Included are rooming- or lodging-houses, hotels, motels, tourist homes, nursing homes, hospitals, staff residences, communal quarters of military camps, work camps, jails, missions, group homes, and so on. Collective dwellings may be occupied by usual residents or solely by foreign and/or temporary residents.

COMPONENT

Refers to the census subdivisions (CSDs) which form the building blocks of a census metropolitan area (CMA) or census agglomeration (CA), or of a primary census metropolitan area (PCMA) or primary census agglomeration (PCA).

GEOSTATISTICAL AREA

Refers to geographic areas delineated or employed for the tabulation and dissemination of census data. This term applies to provinces and territories, census divisions, census subdivisions, census consolidated subdivisions, census metropolitan areas, census agglomerations, primary census metropolitan areas, primary census agglomerations, census tracts, provincial census tracts, urban areas, federal electoral districts and enumeration areas.

INDIAN RESERVE

Refers to land, the legal title to which is vested in Her Majesty, that has been set apart for the use and benefit of an Indian band and that is subject to the terms of the Indian Act. Since it is generally excluded from local jurisdiction and is administered by the Federal Department of Indian and Northern Affairs Canada (INAC), it is classified as a census subdivision (CSD) by Statistics Canada.

INDIAN SETTLEMENT

Refers to places, identified by the Federal Department of Indian and Northern Affairs Canada (INAC) for statistical purposes only, where a self-contained group of at least 10 Indian people reside more or less permanently. Indian settlements are usually located on Crown lands under federal or provincial jurisdiction. They have not been set apart for the use and benefit of an Indian band as is the case with Indian reserves.

LAND AREA

Refers to area measurement in square kilometres and excludes, wherever feasible, large bodies of water.

OCCUPIED PRIVATE DWELLING

Refers to a private dwelling in which a person or group of persons is permanently residing. Also included are private dwellings whose usual residents are temporarily absent on Census Day. Unless otherwise specified, all data in housing reports are for occupied private dwellings rather than unoccupied private dwellings or dwellings occupied solely by foreign and/or temporary residents.

POPULATION DENSITY

Refers to the number of persons per square kilometre of land area.

PRIMARY CENSUS AGGLOMERATION (PCA) - PRIMARY CENSUS METROPOLITAN AREA (PCMA)

Refers to a labour market subregion within a larger consolidated census metropolitan area (CMA) or census agglomeration (CA).

Adjacent CMAs and CAs are consolidated into a single CMA or CA if the total commuting interchange between the two is equal to at least

35% of the employed labour force living in the smaller CMA or CA. After consolidation, the original CMAs or CAs become PCMAs or PCAs within the new consolidated CMA or CA.

PRIVATE DWELLING

Refers to a separate set of living quarters with a private entrance either from outside or from a common hall, lobby, vestibule or stairway inside the building. The entrance to the dwelling must be one which can be used without passing through the living quarters of someone else.

PRIVATE DWELLING, OCCUPIED BY FOREIGN AND/OR TEMPORARY RESIDENTS

Refers to a private dwelling occupied solely by foreign and/or temporary residents on Census Day. A temporary resident of a dwelling is a person who resides there on Census Day, but has a usual place of residence elsewhere in Canada. A foreign resident is a person whose usual place of residence is outside Canada.

PROVINCE

Refers to the major political division of Canada. From a statistical point of view, it is a basic unit for which data are tabulated and cross-classified. In census publications, provincial tables include the Yukon Territory and the Northwest Territories.

RURAL AREA

Refers to all territory lying outside "Urban Areas". The latter are defined as continuously built-up areas with a population concentration of 1,000 or more and a population density of 400 or more per square kilometre based on the previous census.

RURAL POPULATION

Refers to persons living outside "Urban Areas".

URBAN AREA

Refers to a continuously built-up area having a population concentration of 1,000 or more and a population density of 400 or more per square kilometre, based on the previous census. To be considered as continuous, the built-up area must not have a discontinuity exceeding two kilometres.

In addition to the above, many other commercial, industrial and institutional land uses may be considered as urban even though they do not meet the population and density requirements. Examples include commercial and industrial areas, railway yards, airports, parks, golf courses, cemeteries, etc.

URBAN POPULATION

Refers to persons living in a continuously built-up area having a population concentration of 1,000 or more and a population density of 400 or more per square kilometre, based on the previous census.

URBAN POPULATION SIZE GROUP

Refers to the classification used in tabulations where the urban areas are distributed according to the following size groups:

Under	-	1,000
1,000	-	2,499
2,500	-	4,999
5,000	-	9,999
10,000	-	24,999
25,000	-	49,999
50,000	-	99,999
100,000	-	249,999
250,000	-	499,999
500,000	-	999,999
1,000,000	-	and over

DATA QUALITY

GENERAL

The 1986 Census was a large and complex undertaking and, while considerable effort was taken to ensure high standards throughout all collection and processing operations, the resulting estimates are inevitably subject to a certain degree of error. Users of census data should be aware such error exists, and have some appreciation of its main components, so that they can assess the usefulness of census data for their purposes and the risks involved in basing conclusions or decisions on these data.

Errors can arise at virtually every stage of the census process from the preparation of materials, through the listing of dwellings and data collection to processing. Some errors occur more or less at random, and when the individual responses are aggregated for a sufficiently large group, such errors tend to cancel out. For errors of this nature,

the larger the group, the more accurate the corresponding estimate. It is for this reason that users are advised to be cautious when using small estimates. There are some errors, however, which occur more systematically, and which result in "biased" estimates. Because the bias from such errors is persistent no matter how large the group for which responses are aggregated, and because bias is particularly difficult to measure, systematic errors are a more serious problem for most data users than the random errors referred to previously.

For census data in general, the principal types of error are as follows:

- **coverage errors**, which occur when dwellings and/or individuals are missed, incorrectly included or double counted;
- **non-response errors**, which result from the fact that responses cannot be obtained from a small number of households and/or individuals, because of extended absence or some other reason;
- **response errors**, which occur when the respondent, or sometimes the Census Representative, misunderstands a census question, and records an incorrect response;
- **processing errors**, which can occur at various steps including: **data capture**, when responses are transferred from the census questionnaire to computer tapes by key-punch operators; **coding**, when "write-in" or verbal responses are transformed into numerical codes by clerks; and **imputation**, when a "valid", but not necessarily correct, response is inserted into a record by the computer to replace missing or "invalid" data ("valid" and "invalid" referring to whether or not the response is consistent with other information on the record);
- **sampling errors**, which apply only to the supplementary questions on the "long form" asked of a one-fifth sample of households, and which arise from the fact that the results for these questions, when weighted up to represent the whole population, inevitably differ somewhat from the results which would have been obtained if these questions had been asked of all households.

The above types of error each have both random and systematic components. Usually, however, the systematic component of sampling error is very small in relation to its random component. For the other non-sampling errors, both random and systematic components may be significant.

COVERAGE ERRORS

Since the data contained in this publication do not involve the supplementary questions on the "long form", they are not subject to any sampling error. Of the non-sampling errors described above, by far the most important as far as the data in this report are concerned are coverage errors.

The population and dwelling counts, while final, are still subject to some degree of error resulting from dwellings or persons being missed, incorrectly included in the census or double counted.

Missed dwellings or persons result in **undercoverage**. Dwellings can be missed because of misunderstanding of enumeration area (EA) boundaries, or because dwellings are hidden or appear uninhabitable. Persons can be missed because their dwelling is missed or classified as vacant or because household members temporarily away from the dwelling are omitted. Some individuals may be missed because they have no usual residence and did not spend census night in any dwelling.

Dwellings or persons that are incorrectly included or double counted result in **overcoverage**. Overcoverage of dwellings can occur when structures unfit for habitation are listed as dwellings, or when units which do not meet the census definition of a dwelling are listed separately, instead of being treated as part of a larger dwelling. Double counting of dwellings can occur, for example, because of ambiguity over EA boundaries. Persons can be double counted because their dwelling is double counted or because the guidelines on whom to include on the questionnaire have been misunderstood. Occasionally, someone who is not a Canadian resident may, incorrectly, be enumerated in the census. On average, overcoverage is less likely to occur than undercoverage and, as a result, counts of dwellings and persons are likely to be slightly underestimated.

In 1986, four studies were undertaken to measure different aspects of coverage error. First, a sample of dwellings listed as vacant were revisited to verify that they really were vacant on Census Day. Adjustments have been made to the final census counts for households missed because their dwelling was incorrectly classified as vacant. Secondly, a sample of persons enumerated as temporary residents was selected to verify whether or not they were enumerated at their usual place of residence. Again, adjustments have been made to final census counts to compensate for persons missed because they were temporarily absent from their usual place of residence. Despite these adjustments, the final counts are still subject to

some undercoverage. For Canada as a whole and for each province, the magnitude of this residual undercoverage in the 1986 Census is being measured by means of a special study known as the Reverse Record Check. The results of this study were not available at the time this publication was produced, but similar studies conducted during previous censuses indicate an overall undercoverage rate of approximately 2% for both persons and households. Undercoverage tends to be higher for certain segments of the population such as young adult males and recent immigrants. Undercoverage is offset to some degree by overcoverage errors, and in 1986 for the first time a special study was carried out to investigate overcoverage errors. Again, results were not available at the time this publication was produced.

For further information on coverage and other errors in census data, contact Social Survey Methods Division at Statistics Canada, Ottawa, Canada K1A 0T6 (613) 991-6932.

SPECIAL NOTES

INCOMPLETELY ENUMERATED INDIAN RESERVES AND INDIAN SETTLEMENTS

On some Indian reserves and Indian settlements in the 1986 Census, enumeration was not permitted or was interrupted before it could be completed. Certain Indian reserves and settlements are therefore footnoted in the tables as being incompletely enumerated.

Data for 1986 are not available for the incompletely enumerated reserves and settlements and are not included in subprovincial aggregations. Therefore, data for geographic areas containing one or more of these reserves or settlements are footnoted accordingly. Because of the missing data, users are cautioned that for affected geographic areas, comparisons (e.g., percentage change) between 1981 and 1986 are not exact. While for higher level geographic areas (Canada, provinces, census metropolitan areas and census agglomerations) the impact of the missing data is very small, the impact can increase for smaller areas containing a larger proportion of affected reserves and settlements.

While it is not possible to estimate the population of each incompletely enumerated reserve, estimates of population and occupied private dwellings have been made for the total number of incompletely enumerated Indian reserves and settlements in each province. (See Appendix 1.)

It should be noted that for all tables that show data for subprovincial areas, the totals shown for 1986 for Canada and the provinces are the sums of the 1986 Census counts for the subprovincial areas and therefore do not include the estimates of the missed population and dwellings.

A list of incompletely enumerated Indian reserves and Indian settlements is shown in Appendix 2 together with the province, census division and, where applicable, the census metropolitan area or census agglomeration (CMA/CA) in which each is located.

POPULATION AND OCCUPIED PRIVATE DWELLING COUNT ERRORS

This list reflects known errors in the tables at the time of printing.

Census Subdivisions

Newfoundland	
Division No. 8, Subd. C, SUN	
1981 population should read	254
Little Bay, COM	
1981 population should read	271
New Brunswick	
Canterbury, PAR	
1986 population should read	623
1986 occupied private dwellings should read	195
Meductic, VL	
1986 population should read	237
1986 occupied private dwellings should read	78
Saskatchewan	
Cumberland House, NV	
1986 population should read	935
1986 occupied private dwellings should read	190
Division No. 18, Unorganized, UNO	
1986 population should read	1,636
1986 occupied private dwellings should read	474
Duck Lake No. 463, RM	
1981 population should read	943
British Columbia	
Port Simpson 1, R	
1986 population should read	587
1986 occupied private dwellings should read	156
Skeena - Queen Charlotte, Subd. A, SRD	
1986 population should read	191
1986 occupied private dwellings should read	69

Tsimpsean 2, R	
1986 population should read	344
1986 occupied private dwellings should read	91

Yukon

Carcross, SET	
1986 population should read	142
1986 occupied private dwellings should read	48
Carcross 4, R	
1986 population should read	67
1986 occupied private dwellings should read	25

Urban Areas

Newfoundland

Norris Arm	
1986 population should read	954
1986 occupied private dwellings should read	271
Norris Arm, T, urban area	
1986 population should read	954
Norris Arm, T, rural area	
1986 population should read	173

Appendix 1

Population and Occupied Private Dwellings, Showing Estimates for Incompletely Enumerated Indian Reserves and Indian Settlements, for Canada, Provinces and Territories, 1986

	Excluding incompletely enumerated Indian reserves and Indian settlements		Estimates for incompletely enumerated Indian reserves and Indian settlements		Including estimates on incompletely enumerated Indian reserves and Indian settlements	
	Population	Occupied private dwellings (1)	Population	Occupied private dwellings (1)	Population	Occupied private dwellings (1)
CANADA	25,309,331	9,046,933	44,733	10,600	25,354,064	9,057,533
Newfoundland	568,349	159,917	-	-	568,349	159,917
Prince Edward Island	126,646	40,872	-	-	126,646	40,872
Nova Scotia	873,176	297,224	23	6	873,199	297,230
New Brunswick	709,442	232,701	980	271	710,422	232,972
Quebec	6,532,461	2,370,889	7,815	1,582	6,540,276	2,372,471
Ontario	9,101,694	3,243,752	11,821	3,112	9,113,515	3,246,864
Manitoba	1,063,016	384,324	8,216	1,673	1,071,232	385,997
Saskatchewan	1,009,613	360,467	585	123	1,010,198	360,590
Alberta	2,365,825	840,527	9,453	1,949	2,375,278	842,476
British Columbia	2,883,367	1,094,217	5,840	1,884	2,889,207	1,096,101
Yukon Territory	23,504	8,143	-	-	23,504	8,143
Northwest Territories	52,238	13,900	-	-	52,238	13,900

(1) Includes all private dwellings occupied by usual residents as well as private dwellings occupied solely by foreign and/or temporary residents.

APPENDIX 2. Incompletely Enumerated Indian Reserves and Indian Settlements

CANADA

Name	Type	Province	Census Division	CMA/CA
Akwesasne 15	R	Quebec	Huntingdon	
Akwesasne 59	R	Ontario	Stormont – Dundas and Glengarry United Counties	Cornwall
Alexander 134	R	Alberta	Division No. 11	Edmonton
Alkali Lake 1	R	B.C.	Cariboo Regional District	Williams Lake
Andy Cahoose Meadow 16	R	B.C.	Cariboo Regional District	
Attawapiskat 91A	R	Ontario	Kenora District	
Baezaeko River 25	R	B.C.	Cariboo Regional District	Quesnel
Bear Island 1	R	Ontario	Nipissing District	
Bearskin Lake	R	Ontario	Kenora District	
Beaver Lake 131	R	Alberta	Division No. 16	Fort McMurray
Becher Bay 1	R	B.C.	Capital Regional District	Victoria
Becher Bay 2	R	B.C.	Capital Regional District	Victoria
Big Trout Lake	R	Ontario	Kenora District	
Bridge River 1	R	B.C.	Squamish-Lillooet Regional District	
Burnt Church 14	R	N.B.	Northumberland County	
Canoe Creek 1	R	B.C.	Thompson-Nicola Regional District	
Cayoosh Creek 1	R	B.C.	Squamish-Lillooet Regional District	
Chilhil 6	R	B.C.	Squamish-Lillooet Regional District	
Cold Lake 149	R	Alberta	Division No. 12	
Cold Lake 149A	R	Alberta	Division No. 12	
Cold Lake 149B	R	Alberta	Division No. 12	
Crane River 51	R	Manitoba	Division No. 19	
Dakota Plains 6A	R	Manitoba	Division No. 9	
Dakota Tipi 1	R	Manitoba	Division No. 9	
Dauphin River 48A	R	Manitoba	Division No. 19	
Deer Lake	S-E	Ontario	Kenora District	
Dog Creek 1	R	B.C.	Cariboo Regional District	Williams Lake
Ebb and Flow 52	R	Manitoba	Division No. 17	
Enderby 2	R	B.C.	North Okanagan Regional District	
Ermineskin 138	R	Alberta	Division No. 11	
Esquimalt	R	B.C.	Capital Regional District	Victoria
Factory Island 1	R	Ontario	Cochrane District	
Fort Albany (Part) 67	R	Ontario	Kenora District	
Fort Albany (Part) 67	R	Ontario	Cochrane District	
Fort Alexander 3	R	Manitoba	Division No. 19	
Fort Hope 64	R	Ontario	Kenora District	
Fountain 1	R	B.C.	Squamish-Lillooet Regional District	
Fountain 3	R	B.C.	Squamish-Lillooet Regional District	

APPENDIX 2. Incompletely Enumerated Indian Reserves and Indian Settlements

CANADA

Name	Type	Province	Census Division	CMA/CA
Fountain 11	R	B.C.	Squamish-Lillooet Regional District	
Gibson 31	R	Ontario	Muskoka District Municipality	
Goulais Bay 15A	R	Ontario	Algoma District	
Heart Lake 167	R	Alberta	Division No. 16	Fort McMurray
Jackhead 43	R	Manitoba	Division No. 19	
Johnny Sticks 2	R	B.C.	Cariboo Regional District	Williams Lake
Kahnawake 14	R	Quebec	Laprairie	Montréal
Kamloops 1	R	B.C.	Thompson-Nicola Regional District	Kamloops
Kasabonika Lake	R	Ontario	Kenora District	
Katit 1	R	B.C.	Central Coast Regional District	
Keeseekoose 66	R	Saskatchewan	Division No. 9	
Kettle Point 44	R	Ontario	Lambton County	
Kingfisher 1	R	Ontario	Kenora District	
Kingsclear 6	R	N.B.	York County	Fredericton
Kushya Creek 7	R	B.C.	Cariboo Regional District	Quesnel
Lac-Rapide	R	Quebec	Pontiac	
Lansdowne House	S-E	Ontario	Kenora District	
Lillooet 1	R	B.C.	Squamish-Lillooet Regional District	
Little Black Bear 84	R	Saskatchewan	Division No. 6	
Lizard Point 62	R	Manitoba	Division No. 16	
Long Plain (Part) 6	R	Manitoba	Division No. 9	
Long Plain (Part) 6	R	Manitoba	Division No. 8	
Louis Creek 4	R	B.C.	Thompson-Nicola Regional District	
Louis Squinas Ranch 14	R	B.C.	Cariboo Regional District	
Malahat 11	R	B.C.	Cowichan Valley Regional District	
Marble Canyon 3	R	B.C.	Thompson-Nicola Regional District	
Mayne Island 6	R	B.C.	Capital Regional District	
Mission 5	R	B.C.	Squamish-Lillooet Regional District	
Montana 139	R	Alberta	Division No. 8	
Mount Currie 1	R	B.C.	Squamish-Lillooet Regional District	
Mount Currie 2	R	B.C.	Squamish-Lillooet Regional District	
Mount Currie 8	R	B.C.	Squamish-Lillooet Regional District	
Mount Currie 10	R	B.C.	Squamish-Lillooet Regional District	
Muskrat Dam Lake	R	Ontario	Kenora District	
Nazco 20	R	B.C.	Cariboo Regional District	Quesnel

APPENDIX 2. Incompletely Enumerated Indian Reserves and Indian Settlements

CANADA

Name	Type	Province	Census Division	CMA/CA
Necait 6	R	B.C.	Squamish-Lillooet Regional District	
Nekalliston 2	R	B.C.	Thompson-Nicola Regional District	
Neskainlith 1	R	B.C.	Thompson-Nicola Regional District	
Neskainlith 2	R	B.C.	Thompson-Nicola Regional District	
Nesuch 3	R	B.C.	Squamish-Lillooet Regional District	
North Thompson 1	R	B.C.	Thompson-Nicola Regional District	
Oka 16	R	Quebec	Deux-Montagnes	Montréal
Okanese 82	R	Saskatchewan	Division No. 6	
Oneida 41	R	Ontario	Middlesex County	
Pashilqua 2	R	B.C.	Squamish-Lillooet Regional District	
Pavilion 1	R	B.C.	Squamish-Lillooet Regional District	
Peguis 1B	R	Manitoba	Division No. 19	
Peigan 147	R	Alberta	Division No. 3	
Pigeon Lake 138A	R	Alberta	Division No. 11	
Pine Creek 66A	R	Manitoba	Division No. 19	
Rankin Location 150	R	Ontario	Algoma District	Sault Ste. Marie
Rolling River 67	R	Manitoba	Division No. 15	
Roseau Rapids 2A	R	Manitoba	Division No. 2	
Roseau River 2	R	Manitoba	Division No. 2	
Sachigo Lake 1	R	Ontario	Kenora District	
Sachigo Lake 2	R	Ontario	Kenora District	
Sahhaltkum 4	R	B.C.	Thompson-Nicola Regional District	
Salmon River Meadow 7	R	B.C.	Cariboo Regional District	
Salmon River 1	R	B.C.	Columbia-Shuswap Regional District	
Samson 137	R	Alberta	Division No. 8	
Samson 137A	R	Alberta	Division No. 8	
Sandy Bay 5	R	Manitoba	Division No. 8	
Sandy Lake 88	R	Ontario	Kenora District	
Sarcee 145	R	Alberta	Division No. 6	Calgary
Saugeen 29	R	Ontario	Bruce County	
Seine River 23A	R	Ontario	Rainy River District	
Seton Lake 5A	R	B.C.	Squamish-Lillooet Regional District	
Sheguiandah 24	R	Ontario	Manitoulin District	
Skeetchestn	R	B.C.	Thompson-Nicola Regional District	

APPENDIX 2. Incompletely Enumerated Indian Reserves and Indian Settlements

CANADA

Name	Type	Province	Census Division	CMA/CA
Slosh 1	R	B.C.	Squamish-Lillooet Regional District	
Sooke 1	R	B.C.	Capital Regional District	Victoria
South Saanich 1	R	B.C.	Capital Regional District	Victoria
Squaam 2	R	B.C.	Thompson-Nicola Regional District	
Squinas 2	R	B.C.	Cariboo Regional District	
Star Blanket 83	R	Saskatchewan	Division No. 6	
Stoney 142, 143, 144	R	Alberta	Division No. 15	
Sucker Creek 23	R	Ontario	Manitoulin District	
Sundayman's Meadow 3	R	B.C.	Cariboo Regional District	Quesnel
Switsemalph 3	R	B.C.	Columbia-Shuswap Regional District	
Switsemalph 6	R	B.C.	Columbia-Shuswap Regional District	
Switsemalph 7	R	B.C.	Columbia-Shuswap Regional District	
Tatelkus Lake 28	R	B.C.	Cariboo Regional District	Quesnel
Thomas Squinas Ranch 2A	R	B.C.	Cariboo Regional District	
Towdystan Lake 3	R	B.C.	Cariboo Regional District	
Towinock 2	R	B.C.	Squamish-Lillooet Regional District	
Trout Lake Alec 16	R	B.C.	Cariboo Regional District	Quesnel
Tzetzi Lake 11	R	B.C.	Cariboo Regional District	
Ulkatcho 13	R	B.C.	Cariboo Regional District	
Union Bay 4	R	B.C.	Capital Regional District	Victoria
Wapekeka 2	R	Ontario	Kenora District	
Weagamow Lake 87	R	Ontario	Kenora District	
Whispering Pines 4	R	B.C.	Thompson-Nicola Regional District	
White Fish Lake 128	R	Alberta	Division No. 12	
Whitefish River (Part) 4	R	Ontario	Manitoulin District	
Whitefish River (Part) 4	R	Ontario	Sudbury District	
Wildcat 12	R	N.S.	Queens County	
Williams Lake 1	R	B.C.	Cariboo Regional District	Williams Lake
Windy Mouth 7	R	B.C.	Cariboo Regional District	Williams Lake

**DOCUMENTS DE RÉFÉRENCE
EN
FRANÇAIS**

DÉFINITIONS

AGGLOMÉRATION DE RECENSEMENT (AR)

Concept et critères généraux

Le concept général d'agglomération de recensement (AR) s'applique à un grand noyau urbanisé ainsi qu'aux régions urbaines et rurales hautement intégrées à ce noyau du point de vue économique et social.

Une AR se définit comme la principale zone du marché du travail d'une région urbaine (le noyau urbanisé) d'au moins 10,000 habitants, d'après les chiffres de population du recensement précédent. Dès que la population du noyau urbanisé de l'AR atteint 100,000 habitants, toujours selon les chiffres du recensement précédent, celle-ci devient une région métropolitaine de recensement (RMR).

Chaque AR comprend une ou plusieurs subdivisions de recensement (SDR) répondant à au moins un des critères suivants:

- (1) la SDR est comprise entièrement ou en partie dans le noyau urbanisé;
- (2) au moins 50% de la population active occupée demeurant dans la SDR travaille dans le noyau urbanisé;
- (3) au moins 25% de la population active occupée travaillant dans la SDR demeure dans le noyau urbanisé.

AR normales et unifiées

Dans certaines parties du pays, les AR voisines sont unies par des liens sociaux et économiques. Dans ce cas, elles sont regroupées de manière à ne constituer qu'une seule AR unifiée. L'AR normale est, en revanche, indépendante. Ou bien elle n'est pas attenante à une autre AR, ou bien elle n'entretient pas suffisamment de liens avec une autre AR pour lui être réunie.

Pour justifier l'unification, il faut que le nombre total de personnes faisant la navette entre les AR adjacentes représente au moins 35% de la population active demeurant dans la plus petite AR. Une fois regroupées, les AR d'origine deviennent des sous-régions (appelées AR primaires) au sein de l'AR unifiée.

Autres critères et procédures déterminant l'inclusion d'une SDR dans une AR

En plus des critères (1), (2) et (3) énoncés ci-dessus, on applique les critères suivants pour déterminer si une SDR doit être incluse dans une AR:

- (4) Si le nombre de navetteurs est inférieur à 100, la SDR est exclue de l'AR, même si elle répond aux critères (2) ou (3).
- (5) Même si la SDR répond aux critères (2), (3) ou (4), la nécessité de maintenir la continuité de l'AR déterminera son inclusion ou son exclusion.
- (6) Même si elles ne satisfont plus aux critères (2) ou (3), les SDR des AR subdivisées en secteurs de recensement sont maintenues afin de permettre la comparabilité historique.

Tous les critères ci-dessus sont classés par ordre d'importance. Lorsqu'une SDR satisfait à certains d'entre eux relativement à plus d'une RMR/AR, on prend la région ou l'agglomération vis-à-vis de laquelle la SDR répond au critère le plus haut placé dans la liste et on y inclut cette dernière. Si les critères ont la même importance, la décision est déterminée soit par la population réelle, soit par le nombre de navetteurs en cause.

Il se peut qu'on s'écarte des critères de délimitation dans certains cas spéciaux.

Les utilisateurs doivent savoir que les limites d'une AR ne coïncident pas nécessairement avec celles de la principale zone du marché du travail, les AR devant respecter les limites des SDR.

AGGLOMÉRATION DE RECENSEMENT PRIMAIRE (ARP) – RÉGION MÉTROPOLITAINE DE RECENSEMENT PRIMAIRE (RMRP)

Partie d'un marché du travail au sein d'une plus grande région métropolitaine de recensement (RMR) ou d'une agglomération de recensement (AR) unifiée.

Les RMR et les AR adjacentes peuvent être regroupées de manière à ne constituer qu'une seule RMR ou AR si le nombre de navetteurs qui se déplacent entre elles représente au moins 35% de la population active occupée demeurant dans la plus petite RMR ou AR. Après le regroupement, les RMR ou AR d'origine deviennent des RMRP ou ARP au sein de la nouvelle RMR ou AR unifiée.

COMPOSANTE

Subdivision de recensement (SDR) qui constitue l'unité de base d'une région métropolitaine de recensement (RMR) ou d'une agglomération de recensement (AR), ou encore d'une région métropolitaine de recensement primaire (RMRP) ou d'une agglomération de recensement primaire (ARP).

DENSITÉ DE POPULATION

Nombre de personnes au kilomètre carré de superficie.

DIVISION DE RECENSEMENT (DR)

Terme générique qui désigne les divisions de recensement, les comtés, les districts régionaux, les municipalités régionales et cinq autres types de régions géographiques formés de groupes de subdivisions de recensement.

Les lois provinciales de Terre-Neuve, du Manitoba, de la Saskatchewan et de l'Alberta ne prévoient pas la création de secteurs géographiques intermédiaires entre la subdivision de recensement et la province. C'est pourquoi les divisions de recensement ont été établies par Statistique Canada en collaboration avec les provinces. Dans toutes les autres provinces, les divers types de divisions de recensement sont définis et délimités par des lois provinciales.

ÉTABLISSEMENT INDIEN

Lieu, désigné par le ministère des Affaires indiennes et du Nord Canada (AINC) à des fins statistiques seulement, où un groupe indépendant d'au moins 10 autochtones habitent de façon plus ou moins permanente. Les établissements indiens sont généralement situés sur des terres de la Couronne soumises à l'autorité fédérale ou à celle des administrations provinciales. Contrairement aux réserves indiennes, ces terres ne sont pas réservées à l'usage exclusif d'une bande indienne.

GENRE DE SUBDIVISION DE RECENSEMENT

Les subdivisions de recensement sont classées en divers genres selon les appellations adoptées par les autorités provinciales ou fédérales. À l'exception des territoires non organisés, des réserves indiennes et des établissements indiens, des "hamlets" dans les Territoires du Nord-Ouest et des "settlements" dans le Yukon, le genre de

subdivision de recensement indique son statut. Voici la liste des abréviations des genres de subdivisions de recensement les plus courants:

BOR	Borough
C	City - Cité
CM	County (Municipality)
COM	Community
CT	Canton (Municipalité de)
CU	Cantons unis (Municipalité de)
DM	District (Municipality)
HAM	Hamlet
ID	Improvement District
LGD	Local Government District
LOT	Township and Royalty
MD	Municipal District
NH	Northern Hamlet
NV	Northern Village
P	Paroisse (Municipalité de)
PAR	Parish
R	Indian Reserve - Réserve indienne
RM	Rural Municipality
RV	Resort Village
SA	Special Area
SCM	Subdivision of County Municipality
SD	Sans désignation (Municipalité)
S-E	Indian Settlement - Établissement indien
SET	Settlement
SRD	Subdivision of Regional District
SUN	Subdivision of Unorganized
SV	Summer Village
T	Town
TP	Township
UNO	Unorganized - Non organisé
V	Ville
VC	Village Cri
VK	Village Naskapi
VL	Village
VN	Village Nordique

GRUPE DE TAILLE DE LA POPULATION URBAINE

Classement utilisé dans les totalisations où la répartition des régions urbaines est indiquée selon les groupes de taille suivants:

Moins	-	1,000
1,000	-	2,499
2,500	-	4,999
5,000	-	9,999
10,000	-	24,999
25,000	-	49,999
50,000	-	99,999
100,000	-	249,999
250,000	-	499,999
500,000	-	999,999
1,000,000		et plus

LOGEMENT COLLECTIF

Institution ou établissement commercial ou communautaire qui s'affiche comme tel ou que le recenseur peut identifier comme tel en s'adressant à la personne qui en a la charge, à un résident, à un voisin, etc. Sont inclus dans cette catégorie les pensions et maisons de chambres, les hôtels, les motels, les maisons de chambres pour touristes, les maisons de repos, les hôpitaux, les résidences de personnel, les casernes de camps militaires, les camps de chantier, les prisons, les centres d'accueil, les foyers collectifs, etc. Il peut s'agir d'un logement occupé par des résidents habituels ou uniquement par des résidents étrangers et (ou) temporaires.

LOGEMENT PRIVÉ

Ensemble distinct de pièces d'habitation ayant une entrée privée donnant sur l'extérieur ou sur un corridor ou un escalier commun à l'intérieur, c'est-à-dire que l'entrée doit donner accès au logement sans qu'on ait à passer par les pièces d'habitation de quelqu'un d'autre.

LOGEMENT PRIVÉ OCCUPÉ

Logement privé occupé de façon permanente par une personne ou un groupe de personnes. Sont également inclus dans cette catégorie les logements privés dont les résidents habituels sont temporairement absents le jour du recensement. Sauf indication contraire, toutes les données présentées dans les publications sur le logement se rapportent aux logements privés occupés et non à des logements privés inoccupés ou à des logements occupés par des résidents étrangers et (ou) temporaires.

LOGEMENT PRIVÉ OCCUPÉ PAR DES RÉSIDENTS ÉTRANGERS ET (OU) TEMPORAIRES

Logement privé occupé uniquement par des résidents étrangers et (ou) temporaires le jour du recensement. Le résident temporaire d'un logement est une personne qui habitait ce logement le jour du recensement, mais dont le domicile habituel se trouve ailleurs au Canada. Un résident étranger est une personne dont le domicile habituel est à l'extérieur du Canada.

PARTIES DE RMR/AR

Désigne les régions urbaines et rurales à l'intérieur d'une région métropolitaine de recensement

(RMR) ou d'une agglomération de recensement (AR). Les RMR ou AR se divisent en trois parties: le noyau urbanisé, la banlieue urbaine et la banlieue rurale. Les trois parties ne se trouvent pas nécessairement dans chaque RMR ou AR, c.-à-d. que bien que toute RMR et AR ait un noyau urbanisé, elle peut avoir ou non des banlieues urbaines ou rurales.

Il en est de même pour les RMR et AR unifiées: chacune des RMR ou AR primaires (RMRP/ARP) possède un noyau urbanisé, mais pas nécessairement une banlieue urbaine ou rurale. Le noyau urbanisé entier d'une RMR ou AR unifiée est constitué de l'ensemble des noyaux urbanisés des RMRP/ARP qui la composent. Pareillement, les banlieues urbaines et rurales d'une RMR ou AR unifiée sont constituées de l'ensemble des banlieues urbaines et rurales des RMRP/ARP qui la composent.

Noyau urbanisé: Grande zone urbaine autour de laquelle les limites d'une RMR ou d'une AR sont situées. La population du noyau urbanisé (d'après les chiffres du recensement précédent) doit s'élever à au moins 10,000 habitants dans le cas d'une AR et à au moins 100,000 habitants dans le cas d'une RMR.

Banlieue urbaine: Zone urbaine à l'intérieur d'une RMR ou d'une AR, mais à l'extérieur du noyau urbanisé.

Banlieue rurale: Tout territoire au sein d'une RMR ou d'une AR situé à l'extérieur des zones urbaines.

POPULATION RURALE

Toutes les personnes vivant à l'extérieur des régions urbaines.

POPULATION URBAINE

Personnes demeurant dans une zone bâtie en continu qui a une concentration démographique de 1,000 habitants et plus, et une densité de population de 400 habitants ou plus au kilomètre carré, selon les données du recensement précédent.

PROVINCE

Principale division politique du Canada. Du point de vue statistique, c'est une unité de base pour

laquelle toutes les données sont totalisées et recoupées. Dans les publications du recensement, les tableaux relatifs aux provinces comprennent le Yukon et les Territoires du Nord-Ouest.

RÉGION MÉTROPOLITAINE DE RECENSEMENT (RMR)

Concept et critères généraux

Le concept général de région métropolitaine de recensement (RMR) s'applique à un noyau urbanisé très important ainsi qu'aux régions urbaines et rurales hautement intégrées à ce noyau sur le plan économique et social.

Le terme RMR désigne la principale zone du marché du travail d'une région urbaine (noyau urbanisé) comptant 100,000 habitants ou plus, d'après les chiffres de population du recensement précédent. Lorsqu'une région devient une RMR, elle continue de faire partie du programme même si, ultérieurement, elle subit une baisse de population.

Quant aux zones des marchés du travail moins vastes des noyaux urbanisés comptant 10,000 habitants ou plus, elles font partie du programme des agglomérations de recensement (AR).

Chaque RMR est constituée d'une subdivision de recensement (SDR) ou plus répondant à au moins un des critères suivants:

- (1) la SDR se trouve entièrement ou en partie dans le noyau urbanisé;
- (2) au moins 50% de la population active occupée demeurant dans la SDR travaille dans le noyau urbanisé;
- (3) au moins 25% de la population active occupée travaillant dans la SDR demeure dans le noyau urbanisé.

RMR normales et unifiées

Dans certaines parties du pays, les RMR et les AR voisines sont unies par des liens sociaux et économiques. Dans ce cas, elles sont regroupées de manière à constituer une seule RMR unifiée. Par contre, la RMR normale est indépendante. Ou bien elle n'est pas attenante à une autre RMR ou AR, ou bien elle ne possède pas de liens suffisants avec une autre RMR ou AR pour lui être réunie.

Pour justifier l'unification, il faut que le nombre total de personnes faisant la navette entre les RMR ou AR voisines représente au moins 35% de la

population active demeurant dans la plus petite RMR ou AR. Une fois regroupées, les RMR et AR d'origine deviennent des sous-régions (nommées RMR et AR primaires) au sein de la RMR unifiée.

Autres critères et procédures déterminant l'inclusion des SDR dans les RMR

En plus des critères (1), (2) et (3) énoncés ci-dessus, on applique les critères suivants pour déterminer si une SDR peut être incluse dans la RMR:

- (4) Si le nombre de navetteurs est inférieur à 100, la SDR est exclue de la RMR, même si elle répond aux critères (2) ou (3).
- (5) Même si la SDR répond aux critères (2), (3) ou (4), la nécessité de maintenir la continuité de la RMR déterminera son inclusion ou son exclusion.
- (6) Les SDR des RMR subdivisées en secteurs de recensement sont maintenues même si elles ne satisfont plus aux critères (2) ou (3), et ce afin de permettre la comparabilité historique.

Tous les critères ci-dessus sont classés par ordre d'importance. Lorsqu'une SDR satisfait à certains d'entre eux relativement à plus d'une RMR/AR, on prend la région ou l'agglomération vis-à-vis de laquelle la SDR répond au critère le plus haut placé dans la liste et on y inclut cette dernière. Si les critères ont la même importance, la décision est déterminée soit par la population réelle, soit par le nombre de navetteurs en cause.

Il arrive à l'occasion que les critères de délimitation ne soient pas respectés dans certains cas spéciaux.

Les utilisateurs doivent savoir que les limites d'une RMR ne coïncident pas nécessairement avec celles de la principale zone du marché du travail, les RMR devant respecter les limites des SDR. Il se peut également que les RMR ne soient pas exactement identiques aux régions métropolitaines établies par les autorités locales à des fins de planification ou autres.

RÉGION RURALE

Tout territoire situé en dehors d'une "région urbaine", cette dernière se définissant comme une région bâtie en continu dont la concentration démographique est de 1,000 habitants ou plus et dont la densité est de 400 habitants ou plus au kilomètre carré, d'après les chiffres de population du recensement précédent.

RÉGION URBAINE

Région bâtie en continu dont la concentration démographique est de 1,000 habitants ou plus et dont la densité est de 400 habitants ou plus au kilomètre carré, d'après les chiffres de population du recensement précédent. Pour être considérée comme continue, une région bâtie ne doit pas comporter d'espaces libres de plus de deux kilomètres.

Indépendamment des critères qui précèdent, peuvent également être considérés comme faisant partie d'une région urbaine divers terrains utilisés à des fins commerciales, industrielles ou publiques même s'ils ne satisfont pas aux exigences de la population et de la densité. Il s'agit notamment des zones commerciales et industrielles, des gares de triage, des aéroports, des parcs, des terrains de golf, des cimetières, etc.

RÉSERVE INDIENNE

Territoire dont le titre légal de propriété appartient à Sa Majesté la Reine, qui a été réservé à l'usage et au profit d'une bande indienne et qui est assujéti aux termes de la Loi sur les Indiens. Puisque les réserves indiennes échappent généralement à la compétence des autorités locales et sont administrées par le ministère des Affaires indiennes et du Nord Canada (AINC), elles sont considérées par Statistique Canada comme des subdivisions de recensement (SDR).

SUBDIVISION DE RECENSEMENT (SDR)

Terme générique qui désigne les municipalités, les réserves indiennes, les établissements indiens et les territoires non organisés.

À Terre-Neuve, en Nouvelle-Écosse et en Colombie-Britannique, l'expression désigne également des unités géostatistiques créées comme équivalents des municipalités et délimitées par Statistique Canada en collaboration avec les provinces.

SUBDIVISION DE RECENSEMENT UNIFIÉE (SRU)

Une subdivision de recensement unifiée est une unité géostatistique qui regroupe plusieurs subdivisions de recensement adjacentes.

Pour délimiter les subdivisions de recensement unifiées, il faut appliquer les trois règles suivantes:

- (1) toutes les subdivisions de recensement de moins de 25 kilomètres carrés sont incluses dans une plus grande subdivision de recensement;
- (2) si une subdivision de recensement dont la superficie est supérieure à 25 kilomètres carrés est entourée d'une autre subdivision de recensement sur plus de la moitié de son périmètre, elle fait alors partie de la SRU formée par la subdivision de recensement environnante; sinon, elle constitue à elle seule une SRU;
- (3) une subdivision de recensement dont la population excède 100,000 habitants constitue une SRU à elle seule si elle est entourée de SDR rurales.

SUPERFICIE

Surface en kilomètres carrés excluant, partout où cela est possible, les grandes nappes d'eau.

UNITÉ GÉOSTATISTIQUE

Toute région géographique délimitée ou utilisée pour la totalisation et la diffusion des données du recensement. L'expression englobe les provinces et territoires, les divisions de recensement, les subdivisions de recensement, les subdivisions de recensement unifiées, les régions métropolitaines de recensement, les agglomérations de recensement primaires, les agglomérations de recensement primaires, les secteurs de recensement, les secteurs de recensement provinciaux, les régions urbaines, les circonscriptions électorales fédérales et les secteurs de dénombrement.

QUALITÉ DES DONNÉES

GÉNÉRALITÉS

Le recensement de 1986 a été un projet complexe de grande envergure. Même si l'on a déployé des efforts considérables pour maintenir des normes élevées tout au cours des activités de collecte et de traitement, les estimations obtenues sont inévitablement entachées d'erreurs. Les utilisateurs doivent savoir que ces erreurs existent et avoir une idée générale des principales composantes du recensement afin d'être en mesure de déterminer si les données du recensement peuvent leur être utiles et évaluer les risques que comporte le fait de baser leurs conclusions ou leurs décisions sur ces données.

Des erreurs peuvent se produire pratiquement à toutes les étapes du recensement, allant de la préparation des documents au traitement des données, en passant par l'établissement des listes des logements et la collecte des données. Certaines erreurs peuvent survenir plus ou moins au hasard et, lorsque les différentes réponses sont agrégées pour un groupe suffisamment grand, elles tendent à s'annuler. Dans le cas des erreurs de cette nature, plus le groupe est grand, plus l'estimation correspondante est exacte. C'est pour cette raison que les utilisateurs sont invités à employer avec une certaine réserve les petites estimations. Par contre, d'autres erreurs peuvent se produire systématiquement et entraîner des estimations "biaisées". Comme le biais découlant de ces erreurs est persistant, peu importe la taille du groupe pour lequel les réponses sont agrégées, et qu'il est particulièrement difficile à mesurer, les erreurs systématiques posent un plus grave problème à la plupart des utilisateurs des données que les erreurs aléatoires mentionnées plus haut.

En ce qui concerne les données du recensement en général, les principaux types d'erreur sont les suivants:

- les **erreurs d'observation**, qui se produisent lorsqu'on oublie des logements ou des personnes, qu'on les englobe à tort ou qu'on les compte deux fois;
- les **erreurs dues à la non-réponse**, qui découlent du fait qu'on n'a pas pu obtenir de réponses d'un petit nombre de ménages et(ou) de personnes à cause d'une absence prolongée ou pour toute autre raison;
- les **erreurs de réponse**, qui surviennent lorsque le répondant, et parfois le recenseur, a mal interprété une question du recensement et a inscrit une mauvaise réponse;
- les **erreurs de traitement**, qui peuvent se produire à diverses étapes, notamment: à la **saisie des données**, lorsque les préposés à l'introduction des données transfèrent sur les bandes pour ordinateur les réponses figurant sur le questionnaire du recensement; au **codage**, lorsque les commis transforment les réponses en toutes lettres en codes numériques; à l'**imputation**, lorsque l'ordinateur insère dans un enregistrement une réponse "valide", mais pas nécessairement exacte, pour remplacer des données manquantes ou "invalides" (une réponse est "valide" si elle est conforme aux autres renseignements de l'enregistrement, elle est "invalides" si elle n'est pas conforme);

- les **erreurs d'échantillonnage**, qui s'appliquent uniquement aux questions supplémentaires figurant sur la formule complète et s'adressant à un échantillon d'un cinquième des ménages; elles résultent du fait que les réponses à ces questions, lorsqu'elles sont pondérées pour représenter l'ensemble de la population, diffèrent inévitablement des résultats qu'on aurait obtenus si on avait posé ces questions à tous les ménages.

Les types d'erreur ci-dessus ont chacun une composante aléatoire et une composante systématique. Toutefois, la composante systématique des erreurs d'échantillonnage est généralement très faible par rapport à la composante aléatoire. Par contre, dans le cas des erreurs non dues à l'échantillonnage, les deux composantes peuvent être importantes.

ERREURS D'OBSERVATION

Étant donné que les données présentées dans cette publication ne tiennent pas compte des questions supplémentaires figurant sur la formule complète, elles ne sont pas sujettes aux erreurs d'échantillonnage. De toutes les erreurs non dues à l'échantillonnage décrites ci-dessus, celles qui sont de loin les plus importantes en ce qui concerne les chiffres de population et des logements sont les erreurs d'observation.

Une certaine marge d'erreur subsiste toujours dans les chiffres de population et des logements, même s'ils sont définitifs, du fait que des logements ou des personnes ont été oubliés, pris en compte par erreur dans le recensement ou comptés deux fois.

Si des logements ou des personnes n'ont pas été pris en compte alors qu'ils auraient dû l'être, on a un **sous-dénombrement**. Des logements peuvent être oubliés à la suite d'une mauvaise interprétation des limites des secteurs de dénombrement (SD) ou du fait que des logements sont cachés ou semblent inhabitables. Des personnes peuvent être oubliées parce que leur logement est oublié ou classé comme inoccupé ou bien parce que les membres des ménages temporairement absents sont omis. Certaines personnes peuvent être oubliées parce qu'elles n'ont aucun lieu habituel de résidence et qu'elles ne se trouvaient dans aucun logement la nuit du recensement.

Les logements ou les personnes qui ont été pris en compte par erreur ou qui ont été comptés deux fois donnent lieu à un **surdénombrement**. Le surdénombrement des logements peut se produire lorsque des constructions ne convenant pas à l'habitation sont comptées comme des logements

ou lorsque des unités qui ne correspondent pas à la définition d'un logement utilisée dans le recensement sont énumérées séparément au lieu d'être considérées comme faisant partie d'un grand logement. Le double compte des logements peut se produire, par exemple dans les cas où les limites des SD ne sont pas clairement définies. Les personnes peuvent être comptées deux fois parce que leur logement est compté deux fois ou parce que les lignes directrices concernant les personnes à inscrire dans le questionnaire ont été mal interprétées. Parfois, une personne qui n'habite pas habituellement le Canada peut être comptée, à tort, dans le recensement. En moyenne, le surdénombrement est moins susceptible de se produire que le sous-dénombrement; les chiffres des logements et des personnes sont donc probablement légèrement sous-estimés.

En 1986, on a entrepris quatre études pour mesurer les différents aspects des erreurs d'observation. Premièrement, on a revisité un échantillon des logements dénombrés comme inoccupés afin de vérifier s'ils étaient vraiment inoccupés le jour du recensement. On rectifiera les chiffres définitifs du recensement pour tenir compte des ménages oubliés parce que leur logement a été classé par erreur comme inoccupé. Deuxièmement, on a prélevé un échantillon des personnes dénombrées comme résidents temporaires pour vérifier si elles ont été dénombrées à leur lieu habituel de résidence. Là encore, on rectifiera les chiffres définitifs du recensement pour compenser les personnes qui ont été oubliées parce qu'elles étaient temporairement absentes de leur lieu habituel de résidence. Malgré ces corrections, les chiffres définitifs seront sujets à un certain sous-dénombrement. Pour l'ensemble du Canada et pour chaque province, on mesure l'ampleur de ce sous-dénombrement résiduel dans le recensement de 1986 au moyen d'une étude spéciale: la Contre-vérification des dossiers. Les résultats de cette étude n'étaient pas connus au moment de la mise sous presse, mais les études analogues effectuées au cours des recensements antérieurs indiquent un taux global de sous-dénombrement d'environ 2% à la fois pour les personnes et les ménages. Le sous-dénombrement est généralement plus élevé pour certains groupes de la population, tels que les jeunes hommes adultes et les récents immigrants. Le sous-dénombrement est compensé dans une certaine mesure par les erreurs de surdénombrement; en 1986, on a entrepris pour la première fois une étude spéciale pour déterminer les erreurs de surdénombrement. Là encore, les résultats n'étaient pas connus au moment de la mise sous presse.

Pour de plus amples renseignements sur les erreurs d'observation et les autres erreurs des

données du recensement, veuillez communiquer avec la Division des méthodes d'enquêtes sociales de Statistique Canada, Ottawa, Canada K1A 0T6 (613) 991-6932.

NOTES SPÉCIALES

RÉSERVES INDIENNES ET ÉTABLISSEMENTS INDIENS PARTIELLEMENT DÉNOMBRÉS

Lors du recensement de 1986, le dénombrement n'a pas été autorisé sur certaines réserves indiennes et établissements indiens ou a dû être interrompu parce qu'on ne pouvait le mener à terme. Par conséquent, des notes au bas des tableaux indiqueront que telle ou telle réserve indienne ou établissement indien n'est que partiellement dénombré.

Les données de 1986 ne sont pas disponibles pour les réserves indiennes et les établissements indiens partiellement dénombrés et ne sont pas comprises dans les agrégats infraprovinciaux. Par conséquent, les données sur les régions géographiques ayant une ou plusieurs de ces réserves ou établissements font l'objet d'un renvoi approprié. En raison des données manquantes, les utilisateurs doivent prendre note que les comparaisons (par ex., des variations en pourcentage) entre 1981 et 1986 ne sont pas exactes pour les régions géographiques en cause. L'effet des données manquantes est très faible pour les régions géographiques de niveau plus élevé (Canada, provinces, régions métropolitaines de recensement et agglomérations de recensement) mais peut être plus important pour les petites régions où les réserves et établissements indiens en cause représentent une proportion plus grande de la population.

Bien qu'il soit impossible d'estimer la population de chaque réserve partiellement dénombrée, des estimations sur la population et le nombre de logements privés occupés ont été faites pour l'ensemble des réserves indiennes et établissements indiens partiellement dénombrés de chaque province. (Voir annexe 1.)

Il est à remarquer que pour tous les tableaux qui présentent des données sur les régions infraprovinciales, les totaux de 1986, pour le Canada et les provinces, sont les sommes des chiffres du recensement de 1986 pour les régions infraprovinciales et ne comprennent pas, par conséquent, les estimations de la population et des logements manquants.

Une liste des réserves indiennes et des établissements indiens partiellement dénombrés

figure à l'annexe 2. On a indiqué pour chacune la province, la division de recensement et, le cas échéant, la région métropolitaine de recensement ou l'agglomération de recensement (RMR/AR).

ERREURS DANS LES CHIFFRES DE POPULATION ET DES LOGEMENTS PRIVÉS OCCUPÉS

La présente liste fait état des erreurs dans les tableaux connus au moment de la publication.

Subdivisions de recensement

Terre-Neuve

Division No. 8, Subd. C, SUN

Le chiffre de population de 1981
aurait dû être: 254

Little Bay, COM

Le chiffre de population de 1981
aurait dû être: 271

Nouveau-Brunswick

Canterbury, PAR

Le chiffre de population de 1986
aurait dû être: 623

Le chiffre des logements privés
occupés de 1986 aurait dû être: 195

Meductic, VL

Le chiffre de population de 1986
aurait dû être: 237

Le chiffre des logements privés
occupés de 1986 aurait dû être: 78

Saskatchewan

Cumberland House, NV

Le chiffre de population de 1986
aurait dû être: 935

Le chiffre des logements privés
occupés de 1986 aurait dû être: 190

Division No. 18, Unorganized, UNO

Le chiffre de population de 1986
aurait dû être: 1,636

Le chiffre des logements privés
occupés de 1986 aurait dû être: 474

Duck Lake No. 463, RM

Le chiffre de population de 1981
aurait dû être: 943

Colombie-Britannique

Port Simpson 1, R

Le chiffre de population de 1986
aurait dû être: 587

Le chiffre des logements privés
occupés de 1986 aurait dû être: 156

Skeena - Queen Charlotte, Subd. A, SRD

Le chiffre de population de 1986
aurait dû être: 191

Le chiffre des logements privés
occupés de 1986 aurait dû être: 69

Tsimpsean 2, R

Le chiffre de population de 1986
aurait dû être: 344

Le chiffre des logements privés
occupés de 1986 aurait dû être: 91

Yukon

Carcross, SET

Le chiffre de population de 1986
aurait dû être: 142

Le chiffre des logements privés
occupés de 1986 aurait dû être: 48

Carcross 4, R

Le chiffre de population de 1986
aurait dû être: 67

Le chiffre des logements privés
occupés de 1986 aurait dû être: 25

Régions urbaines

Terre-Neuve

Norris Arm

Le chiffre de population de 1986
aurait dû être: 954

Le chiffre des logements privés
occupés de 1986 aurait dû être: 271

Norris Arm, T, région urbaine

Le chiffre de population de 1986
aurait dû être: 954

Norris Arm, T, région rurale

Le chiffre de population de 1986
aurait dû être: 173

Annexe 1

Population et logements privés occupés, par estimations des réserves indiennes et des établissements indiens partiellement dénombrés, Canada, provinces et territoires, 1986

	Ne comprenant pas les réserves indiennes et établissements indiens partiellement dénombrés		Estimations des réserves indiennes et établissements indiens partiellement dénombrés		Comprenant les estimations des réserves indiennes et établissements indiens partiellement dénombrés	
	Popula- tion	Logements privés occupés (1)	Popula- tion	Logements privés occupés (1)	Popula- tion	Logements privés occupés (1)
CANADA	25,309,331	9,046,933	44,733	10,600	25,354,064	9,057,533
Terre-Neuve	568,349	159,917	-	-	568,349	159,917
Île-du-Prince-Édouard	126,646	40,872	-	-	126,646	40,872
Nouvelle-Écosse	873,176	297,224	23	6	873,199	297,230
Nouveau-Brunswick	709,442	232,701	980	271	710,422	232,972
Québec	6,532,461	2,370,889	7,815	1,582	6,540,276	2,372,471
Ontario	9,101,694	3,243,752	11,821	3,112	9,113,515	3,246,864
Manitoba	1,063,016	384,324	8,216	1,673	1,071,232	385,997
Saskatchewan	1,009,613	360,467	585	123	1,010,198	360,590
Alberta	2,365,825	840,527	9,453	1,949	2,375,278	842,476
Colombie-Britannique	2,883,367	1,094,217	5,840	1,884	2,889,207	1,096,101
Yukon	23,504	8,143	-	-	23,504	8,143
Territoires du Nord- Ouest	52,238	13,900	-	-	52,238	13,900

(1) Comprend tous les logements privés occupés par des résidents habituels ainsi que les logements privés occupés par des résidents étrangers et (ou) temporaires.

ANNEXE 2. Réserves indiennes et établissements indiens avec dénombrement incomplet

CANADA

Nom	Genre	Province	Division de recensement	RMR/AR
Akwesasne 15	R	Québec	Huntingdon	
Akwesasne 59	R	Ontario	Stormont - Dundas and Glengarry United Counties	Cornwall
Alexander 134	R	Alberta	Division No. 11	Edmonton
Alkali Lake 1	R	C.-B.	Cariboo Regional District	Williams Lake
Andy Cahoose Meadow 16	R	C.-B.	Cariboo Regional District	
Attawapiskat 91A	R	Ontario	Kenora District	
Baezaeko River 25	R	C.-B.	Cariboo Regional District	Quesnel
Bear Island 1	R	Ontario	Nipissing District	
Bearskin Lake	R	Ontario	Kenora District	
Beaver Lake 131	R	Alberta	Division No. 16	Fort McMurray
Becher Bay 1	R	C.-B.	Capital Regional District	Victoria
Becher Bay 2	R	C.-B.	Capital Regional District	Victoria
Big Trout Lake	R	Ontario	Kenora District	
Bridge River 1	R	C.-B.	Squamish-Lillooet Regional District	
Burnt Church 14	R	N.-B.	Northumberland County	
Canoe Creek 1	R	C.-B.	Thompson-Nicola Regional District	
Cayoosh Creek 1	R	C.-B.	Squamish-Lillooet Regional District	
Chilhil 6	R	C.-B.	Squamish-Lillooet Regional District	
Cold Lake 149	R	Alberta	Division No. 12	
Cold Lake 149A	R	Alberta	Division No. 12	
Cold Lake 149B	R	Alberta	Division No. 12	
Crane River 51	R	Manitoba	Division No. 19	
Dakota Plains 6A	R	Manitoba	Division No. 9	
Dakota Tipi 1	R	Manitoba	Division No. 9	
Dauphin River 48A	R	Manitoba	Division No. 19	
Deer Lake	S-E	Ontario	Kenora District	
Dog Creek 1	R	C.-B.	Cariboo Regional District	Williams Lake
Ebb and Flow 52	R	Manitoba	Division No. 17	
Enderby 2	R	C.-B.	North Okanagan Regional District	
Ermineskin 138	R	Alberta	Division No. 11	
Esquimalt	R	C.-B.	Capital Regional District	Victoria
Factory Island 1	R	Ontario	Cochrane District	
Fort Albany (Part) 67	R	Ontario	Kenora District	
Fort Albany (Part) 67	R	Ontario	Cochrane District	
Fort Alexander 3	R	Manitoba	Division No. 19	
Fort Hope 64	R	Ontario	Kenora District	
Fountain 1	R	C.-B.	Squamish-Lillooet Regional District	
Fountain 3	R	C.-B.	Squamish-Lillooet Regional District	

ANNEXE 2. Réserves indiennes et établissements indiens avec dénombrement incomplet

CANADA

Nom	Genre	Province	Division de recensement	RMR/AR
Fountain 11	R	C.-B.	Squamish-Lillooet Regional District	
Gibson 31	R	Ontario	Muskoka District Municipality	
Goulais Bay 15A	R	Ontario	Algoma District	
Heart Lake 167	R	Alberta	Division No. 16	Fort McMurray
Jackhead 43	R	Manitoba	Division No. 19	
Johny Sticks 2	R	C.-B.	Cariboo Regional District	Williams Lake
Kahnawake 14	R	Québec	Laprairie	Montréal
Kamloops 1	R	C.-B.	Thompson-Nicola Regional District	Kamloops
Kasabonika Lake	R	Ontario	Kenora District	
Katit 1	R	C.-B.	Central Coast Regional District	
Keeseekoose 66	R	Saskatchewan	Division No. 9	
Kettle Point 44	R	Ontario	Lambton County	
Kingfisher 1	R	Ontario	Kenora District	
Kingsclear 6	R	N.-B.	York County	Fredericton
Kushya Creek 7	R	C.-B.	Cariboo Regional District	Quesnel
Lac-Rapide	R	Québec	Pontiac	
Lansdowne House	S-E	Ontario	Kenora District	
Lillooet 1	R	C.-B.	Squamish-Lillooet Regional District	
Little Black Bear 84	R	Saskatchewan	Division No. 6	
Lizard Point 62	R	Manitoba	Division No. 16	
Long Plain (Part) 6	R	Manitoba	Division No. 9	
Long Plain (Part) 6	R	Manitoba	Division No. 8	
Louis Creek 4	R	C.-B.	Thompson-Nicola Regional District	
Louis Squinas Ranch 14	R	C.-B.	Cariboo Regional District	
Malahat 11	R	C.-B.	Cowichan Valley Regional District	
Marble Canyon 3	R	C.-B.	Thompson-Nicola Regional District	
Mayne Island 6	R	C.-B.	Capital Regional District	
Mission 5	R	C.-B.	Squamish-Lillooet Regional District	
Montana 139	R	Alberta	Division No. 8	
Mount Currie 1	R	C.-B.	Squamish-Lillooet Regional District	
Mount Currie 2	R	C.-B.	Squamish-Lillooet Regional District	
Mount Currie 8	R	C.-B.	Squamish-Lillooet Regional District	
Mount Currie 10	R	C.-B.	Squamish-Lillooet Regional District	
Muskkrat Dam Lake	R	Ontario	Kenora District	
Nazco 20	R	C.-B.	Cariboo Regional District	Quesnel

ANNEXE 2. Réserves indiennes et établissements indiens avec dénombrement incomplet

CANADA

Nom	Genre	Province	Division de recensement	RMR/AR
Necait 6	R	C.-B.	Squamish-Lillooet Regional District	
Nekalliston 2	R	C.-B.	Thompson-Nicola Regional District	
Neskainlith 1	R	C.-B.	Thompson-Nicola Regional District	
Neskainlith 2	R	C.-B.	Thompson-Nicola Regional District	
Nesuch 3	R	C.-B.	Squamish-Lillooet Regional District	
North Thompson 1	R	C.-B.	Thompson-Nicola Regional District	
Oka 16	R	Québec	Deux-Montagnes	Montréal
Okanese 82	R	Saskatchewan	Division No. 6	
Oneida 41	R	Ontario	Middlesex County	
Pashilqua 2	R	C.-B.	Squamish-Lillooet Regional District	
Pavilion 1	R	C.-B.	Squamish-Lillooet Regional District	
Peguis 1B	R	Manitoba	Division No. 19	
Peigan 147	R	Alberta	Division No. 3	
Pigeon Lake 138A	R	Alberta	Division No. 11	
Pine Creek 66A	R	Manitoba	Division No. 19	
Rankin Location 150	R	Ontario	Algoma District	Sault Ste. Marie
Rolling River 67	R	Manitoba	Division No. 15	
Roseau Rapids 2A	R	Manitoba	Division No. 2	
Roseau River 2	R	Manitoba	Division No. 2	
Sachigo Lake 1	R	Ontario	Kenora District	
Sachigo Lake 2	R	Ontario	Kenora District	
Sahhaltkum 4	R	C.-B.	Thompson-Nicola Regional District	
Salmon River Meadow 7	R	C.-B.	Cariboo Regional District	
Salmon River 1	R	C.-B.	Columbia-Shuswap Regional District	
Samson 137	R	Alberta	Division No. 8	
Samson 137A	R	Alberta	Division No. 8	
Sandy Bay 5	R	Manitoba	Division No. 8	
Sandy Lake 88	R	Ontario	Kenora District	
Sarcee 145	R	Alberta	Division No. 6	Calgary
Saugeen 29	R	Ontario	Bruce County	
Seine River 23A	R	Ontario	Rainy River District	
Seton Lake 5A	R	C.-B.	Squamish-Lillooet Regional District	
Sheguiandah 24	R	Ontario	Manitoulin District	
Skeetchestn	R	C.-B.	Thompson-Nicola Regional District	

ANNEXE 2. Réserves indiennes et établissements indiens avec dénombrement incomplet

CANADA

Nom	Genre	Province	Division de recensement	RMR/AR
Slosh 1	R	C.-B.	Squamish-Lillooet Regional District	
Sooke 1	R	C.-B.	Capital Regional District	Victoria
South Saanich 1	R	C.-B.	Capital Regional District	Victoria
Squaam 2	R	C.-B.	Thompson-Nicola Regional District	
Squinas 2	R	C.-B.	Cariboo Regional District	
Star Blanket 83	R	Saskatchewan	Division No. 6	
Stoney 142, 143, 144	R	Alberta	Division No. 15	
Sucker Creek 23	R	Ontario	Manitoulin District	
Sundayman's Meadow 3	R	C.-B.	Cariboo Regional District	Quesnel
Switsemalph 3	R	C.-B.	Columbia-Shuswap Regional District	
Switsemalph 6	R	C.-B.	Columbia-Shuswap Regional District	
Switsemalph 7	R	C.-B.	Columbia-Shuswap Regional District	
Tatelkus Lake 28	R	C.-B.	Cariboo Regional District	Quesnel
Thomas Squinas Ranch 2A	R	C.-B.	Cariboo Regional District	
Towdystan Lake 3	R	C.-B.	Cariboo Regional District	
Towinock 2	R	C.-B.	Squamish-Lillooet Regional District	
Trout Lake Alec 16	R	C.-B.	Cariboo Regional District	Quesnel
Tzetzzi Lake 11	R	C.-B.	Cariboo Regional District	
Ulkatcho 13	R	C.-B.	Cariboo Regional District	
Union Bay 4	R	C.-B.	Capital Regional District	Victoria
Wapekeka 2	R	Ontario	Kenora District	
Weagamow Lake 87	R	Ontario	Kenora District	
Whispering Pines 4	R	C.-B.	Thompson-Nicola Regional District	
White Fish Lake 128	R	Alberta	Division No. 12	
Whitefish River (Part) 4	R	Ontario	Manitoulin District	
Whitefish River (Part) 4	R	Ontario	Sudbury District	
Wildcat 12	R	N.-É.	Queens County	
Williams Lake 1	R	C.-B.	Cariboo Regional District	Williams Lake
Windy Mouth 7	R	C.-B.	Cariboo Regional District	Williams Lake

ACCESSIBLE FROM COAST TO COAST

Statistics Canada's regional reference centres provide a full range of the census products and services. Each reference centre is equipped with a library and a sales counter where users can consult or purchase census publications, microcomputer diskettes, microfiche, maps and more. Each centre has facilities to retrieve information from Statistics Canada's computerized data retrieval systems - CANSIM and TELICHART. A telephone inquiry service is also available with toll-free numbers for regional clients outside local calling areas. Many other services - from seminars to consultations - are offered. Call or write your regional reference centre for information. For a brief description of the products and services available from the 1986 Census, consult the section on Guidelines for Using This Publication.

NEWFOUNDLAND AND LABRADOR

Advisory Services
 Statistics Canada
 3rd Floor, Viking Building
 Crosbie Road
 St. John's, Newfoundland A1B 3P2
 Local calls: 709-772-4073
 Toll-free service: 1-800-563-4255

MARITIME PROVINCES

Advisory Services
 Statistics Canada
 1770 Market St.
 Halifax, Nova Scotia B3J 3M3
 Local calls: 902-426-5331
 Toll-free service: 1-800-565-7192

QUEBEC

Advisory Services
 Statistics Canada
 Guy Favreau Complex
 200 Dorchester Blvd. W.
 Suite 412, East Tower
 Montréal, Quebec H2Z 1X4
 Local calls: 514-283-5725
 Toll-free service: 1-800-361-2831

NATIONAL CAPITAL REGION

Central Inquiries Service
 Statistics Canada
 Lobby, R.H. Coats Building
 Tunney's Pasture
 Ottawa, Ontario K1A 0T6
 Local calls: 613-990-8116
 If outside the local calling area, please dial the toll-free number for your province.

ONTARIO

Advisory Services
 Statistics Canada
 10th Floor, Arthur Meighen Building
 25 St. Clair Avenue East
 Toronto, Ontario M4T 1M4
 Local calls: 416-973-6586
 Toll-free service: 1-800-268-1151

NIPISSING REGION

Advisory Services
 Statistics Canada
 Civic Administration Centre
 225 Holditch Street
 Sturgeon Falls, Ontario P0H 2G0
 Local calls: 705-753-4888
 If outside the local calling area, please dial the toll-free number given above for Ontario residents.

MANITOBA

Advisory Services
 Statistics Canada
 6th Floor, General Post Office Building
 266 Graham Avenue
 Winnipeg, Manitoba R3C 0K4
 Local calls: 204-983-4020
 Toll-free service: 1-800-282-8006

SASKATCHEWAN

Advisory Services
 Statistics Canada
 5th Floor, 530 Midtown Centre
 Regina, Saskatchewan S4P 2B6
 Local calls: 306-780-5405
 Toll-free service: 1-800-667-7164

ALBERTA AND NORTHWEST TERRITORIES

Advisory Services
 Statistics Canada
 2nd Floor, Hys Centre
 11010-101 Street
 Edmonton, Alberta T5H 4C5
 Local calls: 403-420-3027
 Toll-free service: 1-800-222-6400
 N.W.T. call collect: 403-420-2011

BRITISH COLUMBIA AND YUKON

Advisory Services
 Statistics Canada
 Sinclair Centre, Suite 440F
 757 West Hastings Street
 Vancouver, British Columbia V6C 3C9
 Local calls: 604-666-3691
 Toll-free service:
 South and Central B.C.: 1-800-663-1551
 Yukon and Northern B.C.: Zenith 08913

OÙ NOUS TROUVER?

Les centres de consultation régionaux de Statistique Canada offrent la gamme complète des produits et services du recensement. On y trouve une bibliothèque et un comptoir de ventes où les utilisateurs peuvent consulter ou acheter des publications du recensement, des disquettes de micro-ordinateurs, des microfiches, des cartes et plus encore. Chaque centre vous offre la possibilité d'extraire de l'information des systèmes de retrait de données automatisées CANSIM et TELICHART de Statistique Canada. Un service de renseignements téléphonique est également disponible; ce service est gratuit pour les clients se trouvant à l'extérieur des services d'appel locaux. On y offre également plusieurs autres services utiles, allant des séminaires aux consultations. Pour obtenir des renseignements, téléphonez ou écrivez au centre de consultation de votre région. Pour une description concise des produits et services du recensement de 1986, se reporter à la section "Lignes directrices pour l'utilisation de cette publication".

TERRE-NEUVE ET LABRADOR

Services consultatifs
Statistique Canada
Édifce Viking, 3^e étage
Chemin Crosbie
St. John's (Terre-Neuve) A1B 3P2
Appel local: 709-772-4073
Service d'appel sans frais: 1-800-563-4255

MARITIMES

Services consultatifs
Statistique Canada
1770, rue Market
Halifax (Nouvelle-Écosse) B3J 3M3
Appel local: 902-426-5331
Service d'appel sans frais: 1-800-565-7192

QUÉBEC

Services consultatifs
Statistique Canada
Complexe Guy Favreau
200 ouest, boul. Dorchester
Suite 412, Tour est
Montréal (Québec) H2Z 1X4
Appel local: 514-283-5725
Service d'appel sans frais: 1-800-361-2831

RÉGION DE LA CAPITALE NATIONALE

Service central des renseignements
Statistique Canada
Entrée principale
Édifce R.H. Coats
Parc Tunney
Ottawa (Ontario) K1A 0T6
Appel local: 613-990-8116
Si vous devez faire des appels interurbains,
composez le numéro sans frais de votre province.

ONTARIO

Services consultatifs
Statistique Canada
Édifce Arthur Meighen, 10^e étage
25 est, avenue St. Clair
Toronto (Ontario) M4T 1M4
Appel local: 416-973-6586
Service d'appel sans frais: 1-800-268-1151

NIPISSING (Ontario)

Services consultatifs
Statistique Canada
Centre d'administration civique
225, rue Holditch
Sturgeon Falls (Ontario) P0H 2G0
Appel local: 705-753-4888
Si vous devez faire des appels interurbains, composez
le numéro sans frais indiqué ci-dessus pour les
résidents de l'Ontario.

MANITOBA

Services consultatifs
Statistique Canada
6^e étage, Bureau de poste principal
266, avenue Graham
Winnipeg (Manitoba) R3C 0K4
Appel local: 204-983-4020
Service d'appel sans frais: 1-800-282-8006

SASKATCHEWAN

Services consultatifs
Statistique Canada
530, Centre Midtown, 5^e étage
Regina (Saskatchewan) S4P 2B6
Appel local: 306-780-5405
Service d'appel sans frais: 1-800-667-7164

ALBERTA ET TERRITOIRES DU NORD- OUEST

Services consultatifs
Statistique Canada
Centre Hys, 2^e étage
11010, 101^e rue
Edmonton (Alberta) T5H 4C5
Appel local: 403-420-3027
Service d'appel sans frais: 1-800-222-6400
Appel à frais virés T. N.-O.: 403-420-2011

COLOMBIE-BRITANNIQUE ET YUKON

Services consultatifs
Statistique Canada
Centre Sinclair, pièce 440F
757 ouest, rue Hastings
Vancouver (Colombie-Britannique) V6C 3C9
Appel local: 604-666-3691
Service d'appel sans frais:
Sud et centre C.-B.: 1-800-663-1551
Yukon et nord de la C.-B.: Zénith 08913

Decisions Décisions

DECISION DATA: The 1986 Census Data Base provides the definitive picture of Canada today and a Focus for the Future. Census products offer researchers, policy analysts and other decision makers maximum flexibility using a core data base together with a range of customized products: vital keys to quality research and good planning.

1 A corporation is scouting Canada for places to sell summer and winter sporting goods. Seeking target markets that conform to its client profiles, this company will need to look at incomes, occupation, age groups and even family structure to find the best locations. The *Census Customized Service* designed a package to meet the criteria.

2 A community association was asked to advise the municipal parks committee on the recreation plan for their area. Using census data on family formation, size and standard of living, the association concluded that a children's play area would be under used by the mostly older, working population. They proposed revenue-generating sports facilities be built instead.

Find out more about the 1986 Census Data Service from your nearest Statistics Canada Regional Office.

DONNÉES DÉCISIVES: La base de données du recensement de 1986 permet de brosser un portrait définitif du Canada d'aujourd'hui et de faire voile vers l'avenir. Les produits du recensement offrent aux chercheurs, aux analystes des politiques et à d'autres décideurs un maximum de souplesse, et ce grâce à la base de données et à un éventail de produits personnalisés, secrets d'une recherche de qualité et d'une bonne planification.

1 Une compagnie parcourt le Canada à la recherche de points de vente d'équipement sportif d'été et d'hiver. Pour déterminer les marchés cibles répondant au profil de sa clientèle, bref, les meilleurs emplacements, cette compagnie devra passer en revue les données sur le revenu, la profession, les groupes d'âges et même la composition des familles. Le *Service personnalisé* du recensement répond précisément à ces besoins.

2 Une association communautaire devait conseiller le comité municipal des parcs sur le plan de récréation de leur région. En utilisant les données du recensement sur la formation et la taille des familles ainsi que sur le niveau de vie, l'association devait conclure qu'une aire de jeux pour les enfants serait sous-utilisée par la plupart des travailleurs et personnes plus âgées. L'association a donc proposé à la place la création d'installations sportives à but lucratif.



Pour de plus amples renseignements au sujet du Service de données du recensement, veuillez communiquer avec le bureau régional de Statistique Canada le plus près de chez vous.