

c.4

*Population and
Dwelling Characteristics*

*Caractéristiques de la
population et des logements*

**Age, Sex and
Marital Status**

**Âge, sexe et
état matrimonial**

**Census
Recensement**

Canada 1986

93-101

The Nation • Le pays

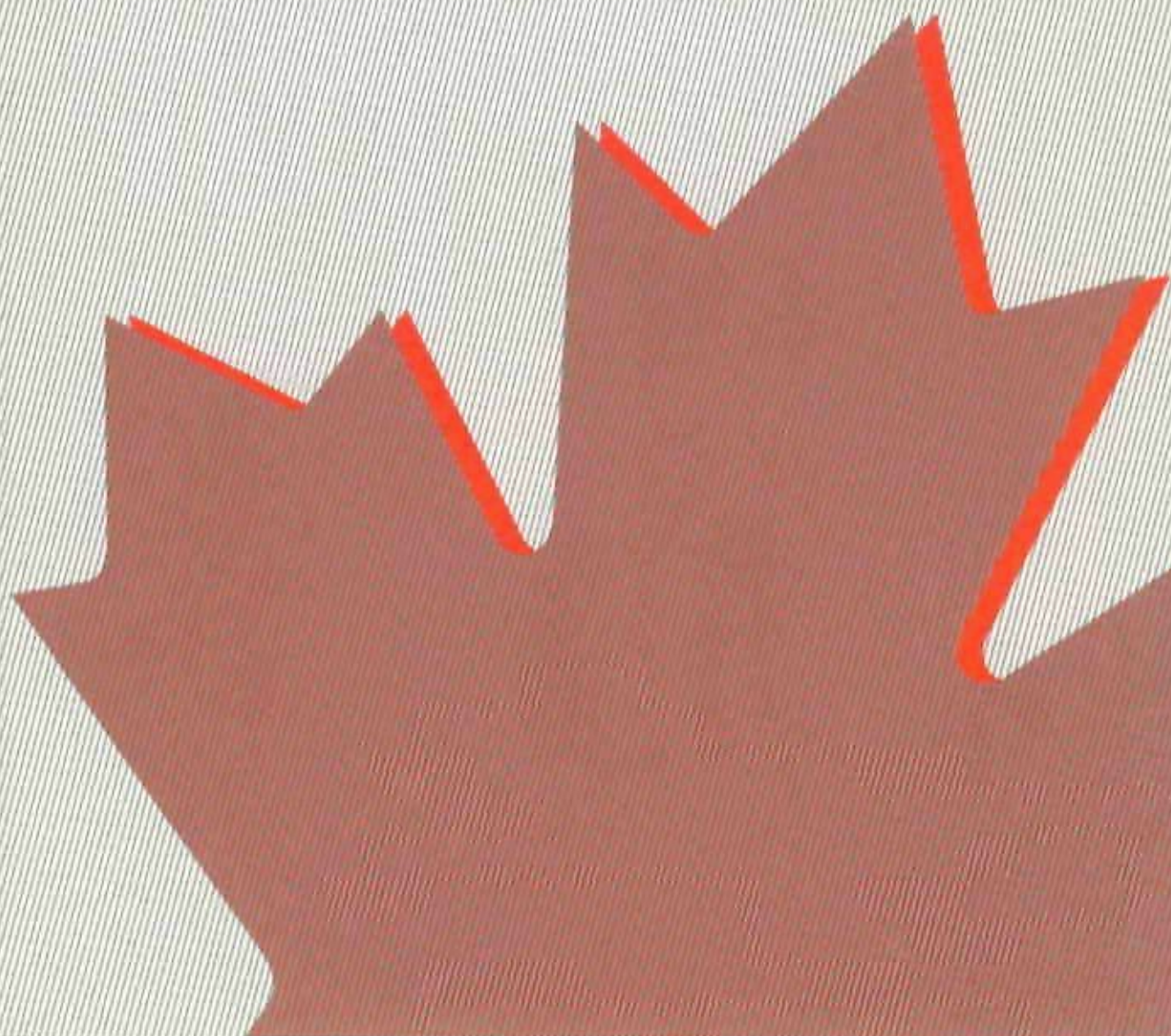

Statistics
Canada

Statistique
Canada

Canada



Population and
Dwelling Characteristics

Caractéristiques de la
population et des logements

Age, Sex and
Marital Status

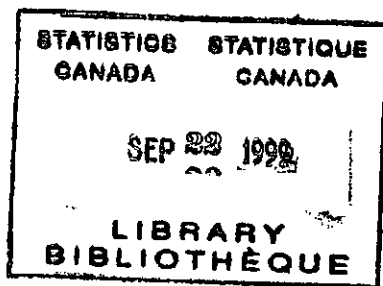

Âge, sexe et
état matrimonial

The Nation • Le Pays

Published under the authority of the Minister of
Supply and Services Canada

© Minister of Supply and Services Canada, 1987

Extracts from this publication may be reproduced
for individual use without permission provided the
source is fully acknowledged. However, reproduction
of this publication in whole or in part for purposes
of resale or redistribution requires written permission
from the Publishing Services Group, Permissions
Officer, Canadian Government Publishing Centre,
Ottawa, Canada K1A 0S9.

September 1987
8-4600-501

Price: Canada, \$28.00
Other Countries, \$29.50

Catalogue 93-101

ISBN 0-660-53470-3

Ottawa

Publication autorisée par le ministre des
Approvisionnement et Services Canada

© Ministre des Approvisionnement et
Services Canada, 1987

Le lecteur peut reproduire sans autorisation
des extraits de cette publication à des fins
d'utilisation personnelle à condition d'indiquer
la source en entier. Toutefois, la reproduction
de cette publication en tout ou en partie à des
fins commerciales ou de redistribution néces-
site l'obtention au préalable d'une autorisation
écrite des Services d'édition, Agent de droit
d'auteur, Centre d'édition du gouvernement du
Canada, Ottawa, Canada K1A 0S9.

Septembre 1987
8-4600-501

Prix: Canada, \$28.00
Autres pays, \$29.50

Catalogue 93-101

ISBN 0-660-53470-3

Ottawa



STATISTICS CANADA
STATISTIQUE DU CANADA

LIBRARY
BIBLIOTHÈQUE

PREFACE

"The Nation" is a data series designed to illustrate the scope and depth of the information collected by the 1986 Census. This is achieved by displaying considerable detail on selected variables (for example, occupation) or alternatively by cross-tabulating variables to illustrate the analytical potential of the data (for example, age by sex and marital status). In addition, some tables include comparison to 1981 data and a few basic tables show data from earlier censuses.

The series consists of nineteen (19) publications. The first four (4) publications released contain basic information collected from all households on demographic, family, household and dwelling characteristics. The remainder of the publications contain data collected from a 20% sample of households. Included is information covering social, cultural, labour and income characteristics. Additional information is also available on languages, families, households and dwellings.

The series provides national coverage. Most tables include provincial and territorial data but no subprovincial data are presented.

In addition to "The Nation", there are two other data series. The "Profiles" series provides a statistical overview of a particular subprovincial area (e.g., municipality) touching on a wide selection of census variables but providing a limited amount of detail. A "Special Interest" series provides data on selected topics for which there has been considerable interest expressed such as the immigrant population, ethnic groups, etc.

PRÉFACE

"Le Pays" est une série de données destinées à illustrer l'étendue et l'ampleur des renseignements recueillis lors du recensement de 1986. Pour ce faire, certaines variables affichent un niveau de détail considérable (profession, par exemple) ou encore des croisements de variables permettent d'illustrer les possibilités analytiques des données (âge selon le sexe et l'état matrimonial, par exemple). De plus, certains tableaux présentent des comparaisons aux données de 1981 et quelques autres tableaux de base renferment des données des recensements antérieurs.

La série comprend dix-neuf (19) publications. Les quatre (4) premières publications contiennent des renseignements de base recueillis auprès de l'ensemble des ménages sur les caractéristiques démographiques et celles des familles, des ménages et des logements. Les autres publications contiennent des données recueillies auprès d'un échantillon de 20% des ménages. Ces données contiennent des renseignements sur les caractéristiques sociales, culturelles, de la main-d'oeuvre et du revenu. Il y a également des renseignements supplémentaires sur les langues, les familles, les ménages et les logements.

La série recouvre l'ensemble du pays. La plupart des tableaux comprennent des données provinciales et territoriales mais ne contiennent aucune donnée infraprovinciale.

En plus de la série "Le Pays", on prévoit publier deux autres séries. Une série de "Profils" donne un aperçu statistique d'une région géographique donnée (par exemple, une municipalité) en utilisant une vaste gamme de variables du recensement, mais avec un niveau de détail limité. Une série "Intérêt particulier" fournit des renseignements sur certains sujets qui ont suscité un intérêt considérable, tels que les immigrants, les groupes ethniques, etc.

TABLE OF CONTENTS

TABLE DES MATIÈRES

	Page
HIGHLIGHTS	v
GUIDELINES FOR USING THIS PUBLICATION	vii
Purpose	vii
Organization of the Publication	vii
Geographic and Content Considerations	viii
1986 Census Products and Services	viii
Symbols	x

TABLES

Table 1. Population by Selected Age groups and Sex, for Canada, Provinces and Territories, 1921-1986
Table 2. Population by Marital Status and Sex, for Canada, Provinces and Territories, 1921-1986
Table 3. Population by Five-year Age Groups and Sex, for Canada, Provinces and Territories, 1981 and 1986
Table 4. Population by Single Years of Age and Sex, for Canada, Provinces and Territories, 1986
Table 5. Population by Selected Age Groups and Sex, Showing Marital Status, for Canada, Provinces and Territories, 1986

Reference Material in English

DEFINITIONS	xiii
DATA QUALITY	xiii
CONFIDENTIALITY AND RANDOM ROUNDING	xvi
SPECIAL NOTES	xvi
REGIONAL OFFICE ADDRESSES	xxi

	Page
FAITS SAILLANTS	v
LIGNES DIRECTRICES POUR L'UTILISATION DE CETTE PUBLICATION	vii
But	vii
Organisation de la publication	vii
Facteurs de géographie et de contenu	viii
Produits et services du recensement de 1986	viii
Signes conventionnels	x

TABLEAUX

Tableau 1. Population selon certains groupes d'âge et le sexe, Canada, provinces et territoires, 1921-1986
Tableau 2. Population selon l'état matrimonial et le sexe, Canada, provinces et territoires, 1921-1986
Tableau 3. Population selon le groupe d'âge quinquennal et le sexe, Canada, provinces et territoires, 1981 et 1986
Tableau 4. Population selon l'année d'âge et le sexe, Canada, provinces et territoires, 1986
Tableau 5. Population selon certains groupes d'âge et le sexe, par état matrimonial, Canada, provinces et territoires, 1986

Documents de référence en français

DÉFINITIONS	xxv
QUALITÉ DES DONNÉES	xxv
CONFIDENTIALITÉ ET ARRONDISSEMENT ALÉATOIRE	xxviii
NOTES SPÉCIALES	xxix
ADRESSES DES BUREAUX RÉGIONAUX	xxxiii

1. The first part of the document discusses the importance of maintaining accurate records of all transactions and activities. It emphasizes that proper record-keeping is essential for ensuring transparency and accountability in financial reporting.

2. The second part of the document outlines the various methods and techniques used to collect and analyze data. It highlights the need for a systematic approach to data collection and the importance of using reliable sources of information.

3. The third part of the document focuses on the analysis and interpretation of the collected data. It discusses the various statistical and analytical tools that can be used to identify trends, patterns, and relationships within the data.

4. The fourth part of the document discusses the importance of communicating the results of the analysis to the relevant stakeholders. It emphasizes the need for clear, concise, and accurate reporting of the findings.

5. The fifth part of the document discusses the various challenges and limitations associated with data collection and analysis. It highlights the need for a thorough understanding of the data and the importance of using appropriate methods and techniques to overcome these challenges.

6. The sixth part of the document discusses the various applications and uses of the collected data. It highlights the importance of using the data to inform decision-making and to identify areas for improvement.

7. The seventh part of the document discusses the various ethical considerations associated with data collection and analysis. It emphasizes the need for transparency, accountability, and respect for the privacy and rights of the individuals whose data is being collected.

8. The eighth part of the document discusses the various legal and regulatory requirements that apply to data collection and analysis. It highlights the importance of staying up-to-date on the latest regulations and ensuring that all data collection and analysis activities are conducted in compliance with these requirements.

9. The ninth part of the document discusses the various best practices for data collection and analysis. It highlights the importance of using a systematic approach, using reliable sources of information, and using appropriate methods and techniques to collect and analyze the data.

10. The tenth part of the document discusses the various future trends and developments in data collection and analysis. It highlights the importance of staying up-to-date on the latest technologies and methods and the need for a continuous learning and improvement mindset.

HIGHLIGHTS

- The population of Canada, according to the 1986 Census, was 25.3 million, yielding an annual growth rate of 0.8% since the 1981 Census. This is the lowest growth rate ever recorded for Canada. While the total population growth rate has registered a decline, there has been considerable variation in the rate for different segments of the population.
- The preschool age population (0 to 5 years), which had been declining in the 1960s and early 1970s, has edged up slightly by 1.6%, from 2.14 million in 1981 to 2.17 million in 1986.
- The primary school age population (6 to 13 years), which experienced a sizable decrease of 11% between 1976 and 1981, dropped by only 3% between 1981 and 1986.
- Between 1981 and 1986, the secondary school age population (14 to 18 years) decreased by 15%, from 2.24 million to 1.90 million. This was in sharp contrast to the 1960s and early 1970s, when the population in this age group registered a record increase, reaching 2.36 million in 1976.
- The youth population (18 to 24 years), which had been increasing during the period 1961 to 1981, experienced a drop of 8% during the period 1981 to 1986.
- The population aged 20 to 64 continued to increase at a substantial rate of 8% between 1981 and 1986.
- The population aged 65 and over has grown from 1.39 million in 1961 to 2.70 million in 1986, a rate of increase more than twice that of the population as a whole. The number of those aged 75 and over increased at an even higher rate. In 1986, there were over 1 million persons 75 years and over, more than double the number in 1961.
- The most significant aspect of the age distribution was the continuation of population aging. Thus, while the proportion of the population below 15 years of age declined from 34% in 1961 to 21% in 1986, the proportion aged

FAITS SAILLANTS

- Selon le recensement de 1986, la population du Canada s'établissait à 25.3 millions de personnes, ce qui correspond à un taux annuel de croissance de 0.8% depuis le recensement de 1981. Il s'agit du taux de croissance le plus faible jamais observé pour le Canada. Même si, pour l'ensemble de la population, ce taux a accusé une baisse, des variations considérables ont été signalées pour certains groupes.
- La population d'âge préscolaire (0 à 5 ans), qui avait enregistré une diminution pendant les années 60 et au début des années 70, est passée de 2.14 millions de personnes en 1981 à 2.17 millions en 1986, soit une légère progression de 1.6%.
- La population en âge de fréquenter l'école primaire (6 à 13 ans), qui avait accusé une chute importante de 11% entre 1976 et 1981, n'a régressé que de 3% entre 1981 et 1986.
- Passant de 2.24 millions de personnes en 1981 à 1.90 million en 1986, la population en âge de fréquenter l'école secondaire (14 à 18 ans) a affiché un repli de 15%. Il s'agit là d'un renversement comparativement aux niveaux observés dans les années 60 et au début des années 70 pendant lesquelles cette population avait enregistré une augmentation sans précédent pour atteindre 2.36 millions de personnes en 1976.
- Le nombre de jeunes (18 à 24 ans), qui avait progressé entre 1961 et 1981, a accusé une chute de 8% entre 1981 et 1986.
- Entre 1981 et 1986, le taux de croissance du nombre de personnes ayant entre 20 et 64 ans a continué d'être important (8%).
- Passant de 1.39 million de personnes en 1961 à 2.70 millions en 1986, la population des 65 ans et plus a enregistré un taux de croissance qui est plus du double de celui observé pour l'ensemble de la population. Le taux de croissance de la population des 75 ans et plus est encore plus élevé. En 1986, il y avait plus d'un million de personnes ayant 75 ans et plus, soit plus du double du niveau affiché en 1961.
- Ce qui ressort le plus clairement de la répartition de la population selon l'âge est la poursuite du vieillissement de celle-ci. Entre 1961 et 1986, la proportion de la population des moins de 15 ans a diminué, passant de 34% à

65 and over increased from 8% to 11% over the same period. The aging of the population is also reflected in the fact that the median age of the Canadian population is now the highest in history. In 1986, the median age of the population was 31.6 years, up from 29.6 in 1981 and 26.3 in 1961.

- British Columbia had the highest median age (33.1 years) in 1986, followed by Ontario (32.3 years) and Quebec (32.0 years). At the other extreme, the Northwest Territories had by far the youngest population (median age of 23.7 years) followed by Newfoundland with a median age of 27.9 years.
- In Canada, women outnumber men among seniors. In 1961, there were 106 women aged 65 and over for every 100 men in the same age group. By 1986, the ratio had jumped to 138 for every 100 men. This gap between the number of males and females increases with age, such that for the population 85 years and over, women outnumbered men by more than 2 to 1 in 1986.
- Young adults tend to marry at a later age. As a result, the proportion of single (never married) persons 20-34 years continued to increase between 1981 and 1986. Among females 20 to 24 years, for example, 60% were single in 1986, compared to only 40% in 1961, and 51% in 1981. Similar patterns have been observed for females in the 25 to 34 age group, as well as among males.

21%, tandis que celle de la population des 65 ans et plus a progressé, passant de 8% à 11%. Ce vieillissement se traduit également par le fait que, au Canada, l'âge médian de la population est maintenant le plus élevé jamais enregistré. En effet, celui-ci s'établissait à 31.6 ans en 1986, en hausse par rapport à 29.6 ans en 1981 et à 26.3 ans en 1961.

- En 1986, l'âge médian le plus élevé (33.1 ans) a été observé en Colombie-Britannique, suivie de l'Ontario (32.3 ans) et du Québec (32.0 ans). Par contre, ce sont les Territoires du Nord-Ouest qui ont enregistré de loin la population la plus jeune (âge médian de 23.7 ans), suivis de Terre-Neuve (âge médian de 27.9 ans).
- Au Canada, le nombre de femmes dépasse celui des hommes au sein du groupe des 65 ans et plus. Alors que, en 1961, ce groupe d'âge comptait 106 femmes pour 100 hommes, il y avait, en 1986, 138 femmes pour 100 hommes. Cet écart entre le nombre d'hommes et de femmes s'accroît avec l'âge si bien que, pour la population des 85 ans et plus, le nombre de femmes était, en 1986, de plus du double de celui des hommes.
- Les jeunes adultes ont tendance à se marier à un âge plus avancé. C'est pourquoi la proportion de personnes célibataires (jamais mariées) ayant entre 20 et 34 ans a continué sa progression entre 1981 et 1986. Chez les femmes de 20 à 24 ans, par exemple, la proportion de célibataires était de 60% en 1986, de 51% en 1981 et de seulement 40% en 1961. Des tendances similaires sont observées pour les femmes et les hommes ayant entre 25 et 34 ans.

GUIDELINES FOR USING THIS PUBLICATION

PURPOSE

This publication provides age, sex and marital status distributions of the 1986 population for Canada, the provinces and the territories. Selected historical series are also presented.

ORGANIZATION OF THE PUBLICATION

The publication consists of five tables. The first two tables show historical data dating back to 1921, the next table provides a 1981-1986 comparison and the last two present detailed cross-classifications for 1986.

TABLE DESCRIPTIONS

Below is a brief description of the tables presented in this publication. Detailed definitions of the pertinent variables are provided in the "Definitions" section at the end of the publication.

Table 1 provides historical data (1921 to 1986) on the age and sex distribution of the population; the age groups shown include five-year age intervals for persons aged 0 to 14 and ten-year age intervals for persons aged 15 to 84.

Table 2 provides historical data (1921 to 1986) on the marital status distribution of the population by sex. Single (never married) persons are shown by the two age categories: under 15 and 15 years and over.

Table 3 reports the population by five-year age groups and sex for 1981 and 1986; the age group 0 to 4 is further broken down into two categories: under 1 and 1-4. The median age of the population is also presented.

Table 4 reports the population by single years of age and sex for 1986. Five-year subtotals are also presented.

LIGNES DIRECTRICES POUR L'UTILISATION DE CETTE PUBLICATION

BUT

La présente publication donne la répartition de la population du Canada, des provinces et des territoires en 1986 selon l'âge, le sexe et l'état matrimonial. Certaines séries chronologiques y figurent également.

ORGANISATION DE LA PUBLICATION

La publication se compose de cinq tableaux. Les deux premiers tableaux présentent des données chronologiques à partir de 1921, le tableau suivant donne une comparaison des années 1981 et 1986 et les deux derniers renferment les classements recoupés détaillés pour 1986.

DESCRIPTION DES TABLEAUX

Vous trouverez ci-dessous une brève description des tableaux contenus dans la présente publication. Des définitions plus détaillées des variables pertinentes sont offertes dans la section "Définitions" à la fin de l'ouvrage.

Le **tableau 1** présente des données chronologiques (1921 à 1986) sur la répartition de la population selon l'âge et le sexe; les groupes d'âge indiqués comprennent les intervalles d'âge quinquennal pour les personnes de 0 à 14 ans ainsi que les intervalles d'âge décennal pour les personnes de 15 à 84 ans.

Le **tableau 2** renferme les données chronologiques (1921 à 1986) sur la répartition de la population selon l'état matrimonial et le sexe. Les personnes seules (jamais mariées) sont réparties selon deux catégories d'âge: les moins de 15 ans et les 15 ans et plus.

Le **tableau 3** donne la population selon les groupes d'âge quinquennal et le sexe pour 1981 et 1986. Le groupe d'âge 0 à 4 ans est divisé en deux catégories: moins d'un an et 1-4 ans. L'âge médian de la population y figure également.

Le **tableau 4** présente la population selon les années d'âge et le sexe pour 1986. On y présente aussi les sous-totaux quinquennaux.

Table 5 presents the population by selected age groups and sex, cross-classified by marital status, for 1986. The age groups include single years of age from 15 to 49 and five-year age groups from 15-19 to 85-89.

GEOGRAPHIC AND CONTENT CONSIDERATIONS

On some Indian reserves or settlements, census enumeration was not permitted or was interrupted. Therefore, data are not available for these reserves and tables have been footnoted accordingly. This issue is discussed more fully in the SPECIAL NOTES section.

Additional information on geographic and content considerations, definitions of terms, explanations of data quality, etc., may be found at the end of this publication immediately following the tables (see pink pages). This information is presented separately in English and French sections for easier use.

1986 CENSUS PRODUCTS AND SERVICES

The 1986 Census product line is designed to serve the diverse needs of our users. Using as a base the most demanded publications of past censuses, a full series of data, reference and analytical publications will be offered.

In addition to the tabulations shown in publications, census data are available in machine-readable form. In particular, there is a set of 42 basic summary tabulations for small geographic areas including enumeration areas, census tracts and census subdivisions. The data contained in the published profiles for census subdivisions and census divisions, census tracts, federal electoral districts, census metropolitan areas and census agglomerations are also available in machine-readable form.

Le tableau 5 donne la population de 1986 selon certains groupes d'âge et le sexe, recoupée selon l'état matrimonial. Les groupes d'âge comprennent les années d'âge de 15 à 49 ans et les groupes d'âge quinquennal à partir de 15-19 ans jusqu'à 85-89 ans.

FACTEURS DE GÉOGRAPHIE ET DE CONTENU

Dans certaines réserves indiennes et établissements indiens, les recenseurs n'ont pas eu la permission d'effectuer le dénombrement ou ont dû l'interrompre. Les données ne sont donc pas disponibles pour ces réserves et des notes au bas des tableaux apparaissent selon le besoin. Pour des précisions à ce sujet, voir la section NOTES SPÉCIALES.

Vous trouverez d'autres renseignements complémentaires sur les facteurs de géographie et de contenu, la définition détaillée des termes, des précisions sur la qualité des données, etc., à la fin de la publication, immédiatement après les tableaux (voir les pages roses). Ces renseignements sont présentés dans des sections française et anglaise distinctes, ce qui en facilite la consultation.

PRODUITS ET SERVICES DU RECENSEMENT DE 1986

La gamme des produits du recensement de 1986 doit répondre aux besoins variés de nos utilisateurs. En fonction des publications les plus populaires des derniers recensements, nous offrirons une série complète de données, de documents de référence et d'ouvrages analytiques.

En plus des totalisations présentées dans les publications, les données du recensement sont disponibles sous forme lisible par machine. Notamment, une série de 42 totalisations sommaires de base existe pour les petites régions géographiques comprenant les secteurs de dénombrement, les secteurs de recensement et les subdivisions de recensement. Les données contenues dans les profils publiés pour les subdivisions de recensement et les divisions de recensement, les secteurs de recensement, les circonscriptions électorales fédérales, les régions métropolitaines de recensement et les agglomérations de recensement sont également disponibles sous forme lisible par machine.

While many tabulations are available from the planned output program, census tabulations can also be customized to individual users' needs. A range of products is offered, from predetermined basic data tabulations available for user-selected geographic areas, to complete custom tabulations which are developed to the exact requirements of the client. The products thus offer, on a cost-recovery basis, varying levels of flexibility in content, geography and medium.

REFERENCE PRODUCTS

Users, who may require assistance in understanding and interpreting the data and geographic concepts appearing in this set of tabulations, should refer to the 1986 Census Dictionary (Catalogue No. 99-101E or F). The Dictionary provides definitions for all variables and terms used in 1986 Census data products.

Further details on the products and services available from the census are provided in the 1986 Census Products and Services - Preliminary Edition (Catalogue No. 99-102E or F). A more comprehensive description of products will be produced in early 1988 in the 1986 Census Products and Services - Final Edition (Catalogue No. 99-103E or F).

All users wishing to obtain more information about the range of census products available to serve their needs are invited to contact their nearest Statistics Canada Regional Office. They will be glad to help. Addresses and phone numbers are listed on page xx1.

Même si plusieurs totalisations sont disponibles à partir du programme des produits déjà établi, des totalisations du recensement peuvent également être personnalisées selon les besoins de l'utilisateur. Il est possible de se procurer une gamme de produits allant des totalisations de données fondamentales, déterminées à l'avance, disponibles pour les régions géographiques choisies par l'utilisateur, à des totalisations entièrement personnalisées et préparées selon les exigences précises du client. Ainsi, ces produits permettent d'offrir, contre recouvrement des coûts, différents niveaux de souplesse en matière de contenu, de géographie et de support.

PRODUITS DE RÉFÉRENCE

Les utilisateurs qui ont besoin d'aide pour comprendre et interpréter les données et les concepts géographiques figurant dans cette série de totalisations peuvent consulter le Dictionnaire du recensement de 1986 (n° 99-101F ou E au catalogue). Le dictionnaire donne les définitions de toutes les variables et de tous les termes utilisés dans les produits du recensement de 1986.

D'autres détails sur les produits et services du recensement sont fournis dans les Produits et services du recensement de 1986 - Version préliminaire (n° 99-102F ou E au catalogue). Une description exhaustive des produits sera présentée au début de 1988 dans les Produits et services du recensement de 1986 - Version définitive (n° 99-103F ou E au catalogue).

Les utilisateurs qui désirent obtenir plus de précisions sur la gamme des produits du recensement adaptés à leurs besoins sont invités à communiquer avec le bureau régional de Statistique Canada le plus près. On sera heureux de vous aider. Les adresses et les numéros de téléphone sont donnés à la page xxxiii.

SYMBOLS

The following standard symbols are used in census publications:

- .. figures not available
- ... figures not appropriate or not applicable
- nil or zero
- amount too small to be expressed
- † Excludes 1986 Census data for one or more incompletely enumerated Indian reserves or Indian settlements. For estimates of the missed population and dwellings, see Special Notes.

SIGNES CONVENTIONNELS

Les signes conventionnels suivants sont employés uniformément dans les publications du recensement:

- .. nombres non disponibles
- ... n'ayant pas lieu de figurer
- néant ou zéro
- nombres infimes
- † Ne comprend pas les données du recensement de 1986 pour une ou plusieurs réserves indiennes ou établissements indiens partiellement dénombrés. Pour une estimation de la population et des logements manquants, voir Notes spéciales.

TABLES

-

TABLEAUX

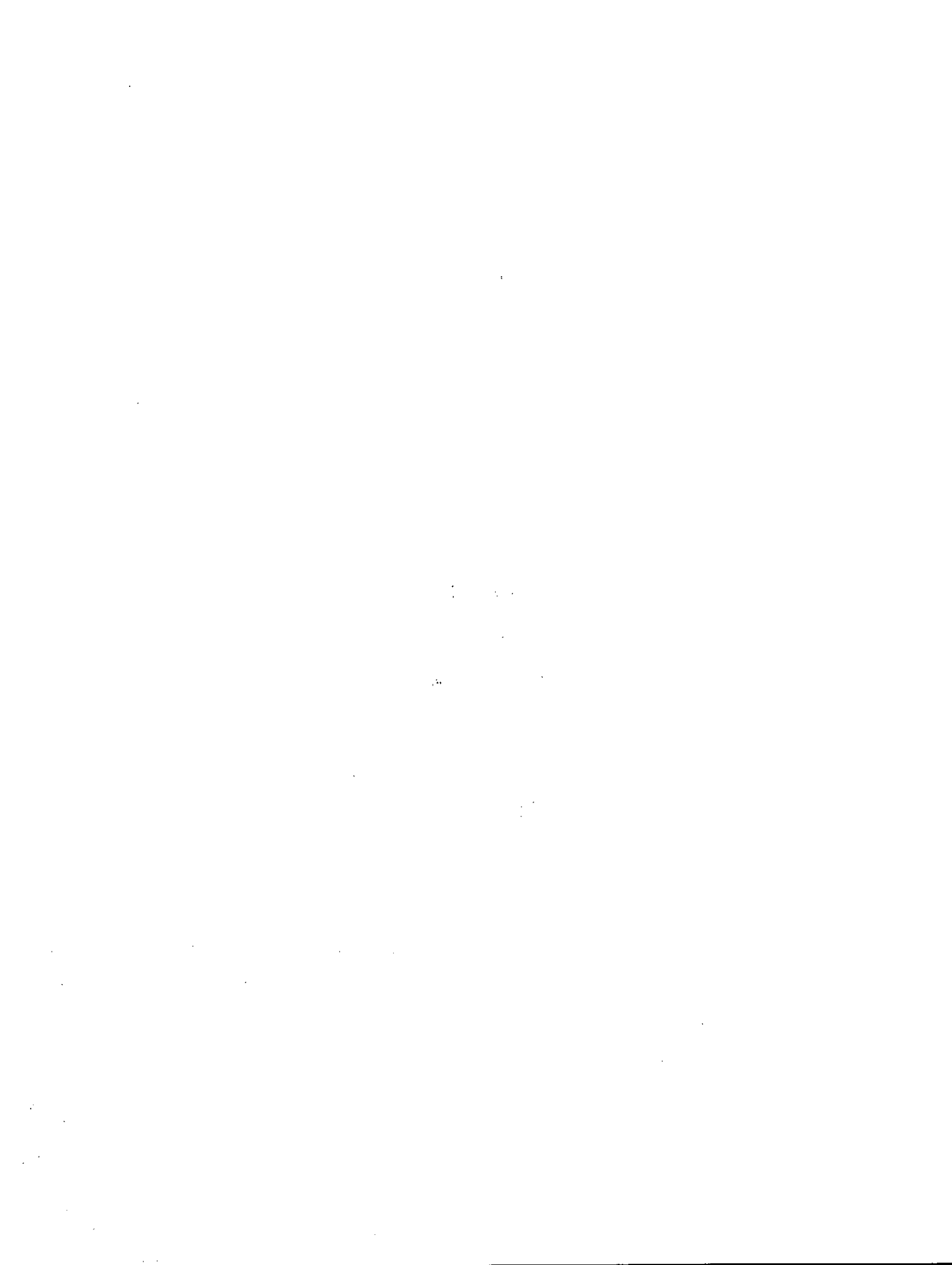

TABLE 1: Population by Selected Age Groups and Sex, for Canada, Provinces and Territories, 1921-1986

TABLEAU 1: Population selon certains groupes d'âge et le sexe, Canada, provinces et territoires, 1921-1986

Table 1. - Tableau 1.

Population by Selected Age Groups and Sex, for Canada, Provinces and Territories, 1921-1986 - 100% Data
 Population selon certains groupes d'âge et le sexe, Canada, provinces et territoires, 1921-1986 - données intégrales

Census year and sex - Année de recensement et sexe	Total	Age groups - Groupes d'âge											
		0 - 4	5 - 9	10 - 14	15 - 24	25 - 34	35 - 44	45 - 54	55 - 64	65 - 74	75 - 84	85+	
CANADA(1) †													
1921	T.	8,787,948	1,058,873	1,050,172	914,306	1,518,045	1,343,272	1,162,768	799,203	521,066	290,220	109,250	20,774
	M.	4,529,643	534,100	529,435	461,935	756,899	692,999	630,637	433,312	275,362	151,624	53,870	9,470
	F.	4,258,306	524,773	520,737	452,371	761,146	650,273	532,131	365,891	245,704	138,596	55,380	11,304
1931	T.	10,376,786	1,074,582	1,132,844	1,074,240	1,951,572	1,495,765	1,335,197	1,074,453	661,847	402,907	147,851	25,308
	M.	5,374,541	543,299	572,648	543,067	989,514	778,566	707,307	589,275	356,315	209,400	73,937	11,213
	F.	5,002,245	531,293	560,296	531,173	962,058	717,199	627,890	485,178	305,632	193,507	73,924	14,095
1941	T.	11,506,555	1,051,854	1,045,820	1,100,877	2,152,461	1,810,836	1,436,099	1,226,850	914,043	524,825	207,209	35,781
	M.	5,900,536	533,903	529,092	556,304	1,083,168	919,931	745,069	648,369	493,791	273,669	101,283	15,957
	F.	5,606,119	517,951	516,728	544,573	1,069,293	890,905	691,030	578,481	420,252	251,156	105,926	19,824
1951	T.	14,009,429	1,722,109	1,397,825	1,130,783	2,146,613	2,173,949	1,867,700	1,407,335	1,076,842	748,569	285,182	52,522
	M.	7,088,873	879,063	713,873	575,122	1,069,715	1,065,369	949,371	728,169	556,868	388,474	140,093	22,736
	F.	6,920,556	843,046	683,952	555,661	1,076,898	1,108,580	918,329	679,166	519,974	360,095	145,089	29,786
1955	T.	16,080,791	1,983,563	1,807,053	1,434,594	2,291,411	2,414,422	2,139,784	1,611,865	1,154,161	834,821	344,594	64,523
	M.	8,151,879	1,011,835	919,952	732,032	1,153,814	1,208,371	1,078,378	837,652	587,625	425,041	169,186	27,983
	F.	7,928,912	971,728	887,101	702,562	1,137,597	1,206,051	1,061,406	774,203	566,536	409,780	175,408	36,540
1961	T.	18,238,247	2,256,401	2,079,522	1,855,999	2,616,205	2,481,107	2,389,885	1,878,504	1,289,470	889,277	421,054	80,823
	M.	9,218,893	1,154,091	1,063,840	948,160	1,316,174	1,258,304	1,191,068	958,425	654,714	435,761	203,232	35,124
	F.	9,019,354	1,102,310	1,015,682	907,839	1,300,031	1,222,803	1,198,817	920,079	634,756	453,516	217,822	45,699
1966	T.	20,014,880	2,197,387	2,300,857	2,093,513	3,299,023	2,483,491	2,543,172	2,078,179	1,479,710	958,916	477,684	102,948
	M.	10,054,344	1,128,771	1,172,821	1,071,255	1,656,073	1,249,960	1,274,478	1,041,035	743,395	453,746	219,631	43,179
	F.	9,960,536	1,068,616	1,128,036	1,022,258	1,642,950	1,233,531	1,268,694	1,037,144	736,315	505,170	258,053	59,769
1971	T.	21,568,310	1,816,155	2,254,005	2,310,735	4,003,750	2,889,545	2,526,395	2,291,575	1,731,740	1,077,340	529,680	137,390
	M.	10,795,370	929,605	1,152,430	1,181,450	2,016,205	1,461,585	1,285,810	1,132,310	854,105	501,625	225,675	54,565
	F.	10,772,945	886,555	1,101,575	1,129,290	1,987,545	1,427,960	1,240,580	1,159,270	877,635	575,710	304,005	82,825
1976	T.	22,992,600	1,731,990	1,887,805	2,276,375	4,478,050	3,620,550	2,597,010	2,473,030	1,924,435	1,254,540	583,270	164,540
	M.	11,449,520	888,640	966,730	1,164,645	2,261,745	1,823,210	1,314,915	1,226,190	928,045	579,885	235,680	59,835
	F.	11,543,080	843,350	921,080	1,111,730	2,217,320	1,797,335	1,282,090	1,246,835	996,390	674,660	347,585	104,695
1981	T.	24,343,180	1,783,375	1,776,865	1,920,870	4,658,685	4,216,185	2,968,155	2,498,830	2,159,235	1,477,745	689,445	193,785
	M.	12,068,290	914,450	911,940	984,740	2,356,310	2,105,890	1,496,960	1,256,365	1,030,770	671,810	275,410	63,630
	F.	12,274,895	868,925	864,920	936,130	2,302,395	2,110,300	1,471,195	1,242,460	1,128,460	805,940	414,035	130,155
1986	T.	25,309,330	1,810,190	1,794,975	1,786,800	4,178,205	4,527,155	3,640,895	2,545,215	2,328,325	1,650,090	819,730	227,760
	M.	12,485,650	927,775	920,105	916,750	2,116,705	2,248,755	1,821,990	1,276,160	1,124,065	738,875	325,265	69,200
	F.	12,823,675	882,415	874,870	870,050	2,061,495	2,278,400	1,818,905	1,269,055	1,204,260	911,210	494,465	158,565

See notes) and footnotes) at end of publication. - Voir nota et renvoi(s) à la fin de la publication.

Table 1. (continued) - Tableau 1. (suite)

Population by Selected Age Groups and Sex, for Canada, Provinces and Territories, 1921-1986 - 100% Data
 Population selon certains groupes d'âge et le sexe, Canada, provinces et territoires, 1921-1986 - données intégrales

Census year and sex - Année de recensement et sexe	Total	Age groups - Groupes d'âge											
		0 - 4	5 - 9	10 - 14	15 - 24	25 - 34	35 - 44	45 - 54	55 - 64	65 - 74	75 - 84	85+	
Newfoundland - Terre-Neuve													
1951	T.	361,416	58,831	46,433	36,126	57,121	48,871	41,417	27,883	21,244	15,624	6,689	1,177
	M.	185,143	30,056	23,425	18,329	28,770	25,335	21,911	14,369	10,932	8,156	3,338	522
	F.	176,273	28,775	23,008	17,797	28,351	23,536	19,506	13,514	10,312	7,468	3,351	655
1956	T.	415,074	63,374	59,539	45,997	65,678	52,207	47,866	32,441	23,183	16,234	7,203	1,352
	M.	213,905	31,933	30,170	23,083	33,608	27,764	25,465	17,524	11,750	8,355	3,646	597
	F.	201,169	31,441	29,369	22,914	32,070	24,443	22,401	14,917	11,423	7,879	3,557	755
1961	T.	457,853	67,695	64,404	59,464	74,067	52,280	48,864	39,343	24,731	17,050	8,234	1,611
	M.	234,824	34,402	32,622	30,255	37,229	27,332	25,814	20,983	12,734	8,541	4,246	766
	F.	222,929	33,293	31,782	29,209	36,838	24,948	23,150	18,360	11,997	8,509	3,988	845
1966	T.	493,386	68,545	67,007	63,531	90,283	53,299	49,027	43,867	28,665	18,448	8,843	1,880
	M.	252,125	35,301	34,090	32,199	44,920	27,457	25,719	23,085	15,126	9,046	4,323	859
	F.	241,271	33,244	32,917	31,332	45,363	25,842	23,308	20,782	13,539	9,403	4,520	1,021
1971	T.	522,105	61,665	67,695	65,220	104,215	62,400	49,225	44,790	34,810	19,995	9,765	2,315
	M.	266,110	31,425	34,640	33,290	52,165	31,725	25,735	23,435	18,400	9,750	4,510	1,030
	F.	256,000	30,245	33,055	31,930	52,055	30,665	23,490	21,360	16,405	10,245	5,255	1,280
1976	T.	557,725	57,795	62,920	67,040	114,890	82,075	52,020	45,425	39,010	23,120	10,685	2,725
	M.	283,385	29,725	32,145	34,335	58,125	41,625	26,940	23,375	19,965	11,460	4,585	1,110
	F.	274,340	28,070	30,780	32,710	56,765	40,445	25,080	22,055	19,050	11,660	6,100	1,625
1981	T.	567,680	49,135	56,745	61,455	114,100	94,430	61,180	46,370	40,490	28,555	11,910	3,315
	M.	285,690	25,055	29,230	31,430	57,060	47,170	31,130	23,865	20,560	13,855	5,065	1,275
	F.	281,990	24,080	27,515	30,030	57,035	47,255	30,050	22,500	19,930	14,705	6,840	2,040
1986	T.	568,350	43,300	48,015	55,515	108,390	95,585	77,240	48,385	40,965	31,890	14,215	3,845
	M.	284,365	22,040	24,460	28,645	55,240	46,915	38,930	24,775	20,625	15,230	6,190	1,320
	F.	283,980	21,260	23,555	26,875	54,155	48,675	38,305	23,610	20,340	16,655	8,030	2,525

Table 1. (continued) - Tableau 1. (suite)

Population by Selected Age Groups and Sex, for Canada, Provinces and Territories, 1921-1986 - 100% Data
 Population selon certains groupes d'âge et le sexe, Canada, provinces et territoires, 1921-1986 - données intégrales

Census year and sex Année de recensement et sexe	Total	Age groups - Groupes d'âge											
		0 - 4	5 - 9	10 - 14	15 - 24	25 - 34	35 - 44	45 - 54	55 - 64	65 - 74	75 - 84	85+	
Prince Edward Island - Île-du-Prince- Édouard													
1921	T.	88,615	9,648	9,748	9,397	15,752	11,020	9,638	8,177	6,727	5,462	2,528	518
	M.	44,887	4,909	4,849	4,827	7,988	5,483	4,860	4,139	3,361	2,907	1,243	221
	F.	43,728	4,739	4,799	4,570	7,764	5,537	4,778	4,038	3,366	2,555	1,285	297
1931	T.	88,038	9,145	9,560	9,406	15,965	10,325	9,747	8,547	6,633	5,417	2,663	630
	M.	45,392	4,704	4,781	4,791	8,498	5,410	4,989	4,369	3,425	2,818	1,339	288
	F.	42,646	4,441	4,779	4,615	7,467	4,915	4,758	4,178	3,208	2,599	1,324	362
1941	T.	95,047	9,525	9,658	9,490	17,446	13,491	9,974	9,178	7,328	5,481	2,871	604
	M.	49,228	4,877	4,868	4,834	9,150	7,326	5,242	4,690	3,755	2,809	1,412	265
	F.	45,819	4,648	4,790	4,656	8,296	6,165	4,732	4,489	3,573	2,672	1,459	339
1951	T.	98,429	13,213	10,358	9,294	14,853	12,739	11,641	8,985	7,639	6,024	2,910	773
	M.	50,218	6,705	5,302	4,778	7,521	6,390	6,085	4,734	3,890	3,062	1,405	346
	F.	48,211	6,508	5,056	4,516	7,332	6,349	5,556	4,251	3,749	2,962	1,505	427
1956	T.	99,285	12,285	12,521	9,828	14,337	11,002	11,688	9,335	7,939	6,271	3,229	850
	M.	50,510	6,322	6,393	5,031	7,230	5,506	5,866	4,995	4,103	3,161	1,534	369
	F.	48,775	5,963	6,128	4,797	7,107	5,496	5,822	4,340	3,836	3,110	1,695	481
1961	T.	104,629	13,221	12,216	12,264	15,219	11,049	11,407	10,501	7,822	6,531	3,501	888
	M.	53,357	6,669	6,228	6,221	7,875	5,732	5,712	5,528	4,117	3,257	1,657	361
	F.	51,272	6,552	5,988	6,043	7,344	5,317	5,695	4,973	3,705	3,274	1,844	537
1966	T.	108,535	12,587	13,023	12,023	17,842	11,256	10,912	10,846	8,357	6,832	3,810	1,047
	M.	54,974	6,471	6,582	6,115	9,035	5,787	5,566	5,450	4,402	3,382	1,747	437
	F.	53,561	6,116	6,441	5,908	8,807	5,469	5,346	5,396	3,955	3,450	2,063	610
1971	T.	111,640	10,000	12,575	12,835	20,805	12,115	10,730	10,695	8,650	6,820	4,225	1,300
	M.	56,225	5,100	6,475	6,500	10,530	6,185	5,535	5,300	4,920	3,365	1,845	485
	F.	55,415	4,900	6,100	6,335	10,270	5,930	5,190	5,295	4,735	3,455	2,380	815
1976	T.	118,230	9,600	10,530	13,100	22,870	16,280	11,690	10,560	10,365	7,455	4,370	1,430
	M.	59,325	5,020	5,390	6,785	11,500	8,295	5,980	5,300	5,040	3,635	1,870	515
	F.	58,900	4,585	5,135	6,310	11,365	7,980	5,715	5,255	5,325	3,820	2,495	910
1981	T.	122,510	9,580	9,975	10,860	23,460	19,075	13,215	10,930	10,515	8,625	4,555	1,715
	M.	60,940	4,955	5,175	5,570	11,775	9,520	6,740	5,545	5,040	4,115	1,940	575
	F.	61,570	4,630	4,800	5,290	11,685	9,555	6,480	5,385	5,475	4,515	2,610	1,145
1986	T.	126,645	9,615	9,765	9,980	22,190	20,285	16,735	11,600	10,370	8,200	5,010	1,875
	M.	62,800	4,945	5,030	5,205	11,315	10,065	8,440	5,860	5,105	4,190	2,115	635
	F.	63,745	4,675	4,740	4,785	10,870	10,225	8,300	5,735	5,270	5,010	2,900	1,240

See note(s) and footnote(s) at end of publication. - Voir note et renvoi(s) à la fin de la publication.

Table 1. (continued) - Tableau 1. (suite)

Population by Selected Age Groups and Sex, for Canada, Provinces and Territories, 1921-1986 - 100% Data
 Population selon certains groupes d'âge et le sexe, Canada, provinces et territoires, 1921-1986 - données intégrales

Census year and sex Année de recensement et sexe	Total	Age groups - Groupes d'âge											
		0 - 4	5 - 9	10 - 14	15 - 24	25 - 34	35 - 44	45 - 54	55 - 64	65 - 74	75 - 84	85+	
Nova Scotia - Nouvelle-Écosse †													
1921	T.	523,837	60,418	59,887	57,286	95,742	70,257	59,749	48,574	33,993	23,219	11,832	2,880
	M.	265,472	30,464	30,503	29,302	47,523	35,644	31,331	25,631	17,493	11,806	5,607	1,168
	F.	257,365	29,954	29,384	27,984	48,219	34,613	28,418	22,943	16,500	11,413	6,225	1,712
1931	T.	512,846	53,265	57,192	56,543	96,547	63,218	58,183	48,895	37,354	25,590	12,107	2,952
	M.	263,104	26,986	29,027	28,668	50,218	32,223	29,863	26,239	19,727	13,154	5,830	1,171
	F.	249,742	26,279	28,165	27,877	46,329	30,995	28,320	23,656	17,627	12,436	6,277	1,781
1941	T.	577,962	57,770	55,684	55,386	111,386	90,504	63,192	54,628	42,386	30,391	13,652	2,983
	M.	296,044	29,353	28,268	28,120	56,457	47,719	32,681	28,084	22,036	15,638	6,478	1,210
	F.	281,918	28,417	27,416	27,266	54,929	42,785	30,511	26,544	20,350	14,753	7,174	1,773
1951	T.	642,584	82,540	68,816	58,131	97,808	93,276	82,912	57,822	46,354	34,916	16,327	3,682
	M.	324,955	42,125	35,074	29,505	48,808	45,936	43,105	29,618	23,562	17,756	7,915	1,550
	F.	317,629	40,415	33,742	28,626	49,000	47,340	39,807	28,204	22,792	17,160	8,411	2,132
1956	T.	694,717	85,972	82,033	67,566	105,395	90,428	89,889	65,755	48,772	36,753	17,935	4,219
	M.	353,182	44,027	41,822	34,395	54,159	45,197	45,371	34,801	24,527	18,364	8,703	1,816
	F.	341,535	41,945	40,211	33,171	51,236	45,231	44,518	30,954	24,245	18,389	9,232	2,403
1961	T.	737,007	91,239	84,760	80,329	113,550	87,316	89,618	75,881	50,897	38,740	19,778	4,899
	M.	374,244	46,680	43,419	41,098	58,709	44,021	44,491	39,601	25,838	18,927	9,408	2,052
	F.	362,763	44,559	41,341	39,231	54,841	43,295	45,127	36,280	25,059	19,813	10,370	2,847
1966	T.	756,039	85,521	87,433	81,600	126,740	84,372	84,118	81,138	57,838	40,289	21,344	5,636
	M.	380,517	43,884	44,618	41,766	64,162	42,697	41,580	40,745	29,773	19,128	9,840	2,324
	F.	375,522	41,637	42,815	39,834	62,578	41,675	42,538	40,393	28,065	21,171	11,504	3,312
1971	T.	788,960	69,675	85,215	85,875	148,630	95,510	81,375	81,820	68,405	42,760	23,055	6,655
	M.	396,465	35,800	43,560	44,035	75,785	48,605	40,830	40,430	34,685	20,155	9,985	2,600
	F.	392,495	33,880	41,655	41,845	72,845	46,900	40,535	41,400	33,715	22,600	13,070	4,050
1976	T.	828,570	65,680	71,775	86,285	162,170	122,645	84,875	79,900	74,530	49,125	24,270	7,335
	M.	414,155	33,735	36,915	44,125	82,860	62,270	42,915	39,135	36,230	23,400	9,880	2,700
	F.	414,420	31,945	34,860	42,160	79,305	60,375	41,960	40,765	38,300	25,725	14,390	4,635
1981	T.	847,445	60,525	66,035	71,930	164,170	139,360	96,830	79,620	76,415	57,785	26,585	8,185
	M.	419,575	30,760	33,975	37,005	83,240	69,275	48,830	39,485	36,515	27,125	10,720	2,640
	F.	427,870	29,770	32,065	34,925	80,930	70,085	48,005	40,135	39,905	30,660	15,860	5,545
1986	T.	873,180	60,135	61,025	66,200	153,430	149,690	120,980	82,840	75,025	63,280	31,290	9,265
	M.	430,575	30,785	31,025	34,080	78,620	74,105	60,625	41,410	35,825	28,585	12,740	2,765
	F.	442,605	29,345	30,000	32,125	74,810	75,580	60,355	41,425	39,200	34,700	18,555	6,505

See note(s) and footnote(s) at end of publication. - Voir nota et renvoi(s) à la fin de la publication.

Table 1. (continued) - Tableau 1. (suite)

Population by Selected Age Groups and Sex, for Canada, Provinces and Territories, 1921-1986 - 100% Data
 Population selon certains groupes d'âge et le sexe, Canada, provinces et territoires, 1921-1986 - données intégrales

Census year and sex Année de recensement et sexe	Total	Age groups - Groupes d'âge											
		0 - 4	5 - 9	10 - 14	15 - 24	25 - 34	35 - 44	45 - 54	55 - 64	65 - 74	75 - 84	85+	
New Brunswick - Nouveau- Brunswick †													
1921 T.	387,876	48,905	46,977	43,799	71,451	51,704	43,024	33,793	24,220	15,754	6,884	1,365	
M.	197,351	24,740	23,677	22,207	35,594	25,981	22,287	17,937	12,847	8,253	3,397	631	
F.	190,525	24,165	23,300	21,592	35,857	25,723	20,737	15,856	11,573	7,501	3,487	734	
1931 T.	408,219	47,588	50,322	46,811	77,260	50,200	44,933	37,033	26,733	18,070	7,664	1,605	
M.	208,620	23,896	25,627	23,758	39,580	25,135	22,924	19,539	14,183	9,433	3,850	695	
F.	199,599	23,692	24,695	23,053	37,680	25,065	22,009	17,494	12,550	8,637	3,814	910	
1941 T.	457,401	50,062	47,908	47,821	90,751	66,836	48,635	41,653	31,301	21,440	9,168	1,825	
M.	234,097	25,337	24,176	23,957	46,705	34,915	24,733	21,497	16,362	11,138	4,453	823	
F.	223,304	24,725	23,732	23,864	44,046	31,920	23,902	20,156	14,939	10,302	4,715	1,003	
1951 T.	515,697	74,869	59,504	49,541	79,409	72,167	61,576	44,147	35,451	25,467	11,222	2,344	
M.	259,211	38,242	30,289	25,127	38,305	35,357	31,717	22,446	16,134	13,001	5,574	1,019	
F.	256,486	36,627	29,215	24,414	41,104	36,810	29,859	21,701	17,317	12,466	5,648	1,325	
1956 T.	554,616	74,299	73,034	57,938	83,469	69,286	66,500	49,607	37,291	27,720	12,635	2,837	
M.	279,590	37,713	37,190	29,569	41,145	34,113	33,729	25,796	18,910	13,987	6,240	1,198	
F.	275,026	36,586	35,844	28,369	42,324	35,173	32,771	23,811	18,381	13,733	6,395	1,639	
1961 T.	597,936	78,560	75,882	72,745	90,933	67,477	69,809	56,676	38,937	29,321	14,416	3,180	
M.	302,440	40,430	38,665	37,003	46,214	33,593	34,818	29,310	19,589	14,480	6,944	1,393	
F.	295,496	38,130	37,216	35,742	44,719	33,884	34,991	27,366	19,348	14,841	7,472	1,787	
1966 T.	616,788	72,859	76,295	72,908	107,898	85,198	86,697	60,595	44,020	30,726	15,750	3,842	
M.	310,145	37,531	39,042	37,102	54,598	32,477	32,992	30,532	22,300	14,635	7,316	1,620	
F.	306,643	35,328	37,253	35,806	53,300	32,721	33,705	30,063	21,720	16,091	8,434	2,222	
1971 T.	634,560	57,800	71,495	73,810	126,335	73,920	62,965	62,645	50,885	32,650	17,400	4,560	
M.	319,425	29,660	36,660	37,990	64,285	37,875	31,380	31,080	25,590	15,365	7,675	1,870	
F.	315,135	28,140	34,835	35,820	62,050	36,045	31,580	31,570	25,300	17,285	9,725	2,785	
1976 T.	677,250	58,265	61,470	73,365	137,565	99,840	66,570	63,365	55,730	37,225	18,415	5,430	
M.	339,335	29,735	31,705	37,550	69,970	51,125	32,505	31,110	27,260	17,670	7,700	2,015	
F.	337,915	28,535	29,760	35,815	67,595	48,725	33,065	32,255	28,465	19,555	10,720	3,420	
1981 T.	696,405	53,075	58,550	61,950	136,670	116,415	77,380	62,485	59,315	43,700	20,550	5,305	
M.	346,000	27,155	29,960	31,890	69,265	57,975	39,320	30,815	28,525	20,545	8,380	2,155	
F.	350,400	25,915	28,590	30,060	67,400	58,440	38,065	31,670	30,795	23,150	12,170	4,150	
1986 T.	709,445	50,035	53,175	58,340	124,355	122,075	98,280	64,765	59,665	47,465	24,190	7,085	
M.	350,770	25,600	27,295	29,790	63,225	60,525	49,740	32,270	28,620	21,700	9,840	2,165	
F.	358,675	24,440	25,885	28,545	61,135	61,550	48,540	32,500	31,045	25,760	14,350	4,920	

See note(s) and footnote(s) at end of publication. - Voir nota et renvoi(s) à la fin de la publication.

Table 1. (continued) - Tableau 1. (suite)

Population by Selected Age Groups and Sex, for Canada, Provinces and Territories, 1921-1986. - 100% Data
 Population selon certains groupes d'âge et le sexe, Canada, provinces et territoires, 1921-1986 - données intégrales

Census year and sex - Année de recensement et sexe	Total	Age groups - Groupes d'âge											
		0 - 4	5 - 9	10 - 14	15 - 24	25 - 34	35 - 44	45 - 54	55 - 64	65 - 74	75 - 84	85+	
Quebec - Québec †													
1921	T.	2,360,510	317,387	307,247	275,017	447,941	329,853	261,685	185,540	127,043	75,938	27,848	5,001
	M.	1,179,651	158,738	153,326	137,563	219,273	162,352	134,084	95,890	64,076	38,475	13,621	2,253
	F.	1,180,859	158,649	153,921	137,454	228,668	167,511	127,601	89,650	62,967	37,463	14,227	2,748
1931	T.	2,874,662	352,888	353,946	315,894	567,202	420,786	326,805	242,352	156,346	95,086	37,143	6,014
	M.	1,447,326	177,595	178,204	158,196	278,400	211,436	167,908	126,626	80,415	47,634	18,180	2,732
	F.	1,427,336	175,393	175,742	157,698	288,802	209,350	158,997	115,726	75,931	47,452	18,963	3,282
1941	T.	3,331,882	353,435	347,940	361,438	655,430	528,750	400,600	302,320	206,014	120,663	46,917	8,375
	M.	1,672,982	179,007	175,179	181,899	324,296	262,195	201,846	155,708	106,405	60,612	22,165	3,670
	F.	1,658,900	174,428	172,761	179,539	331,134	266,555	198,754	146,612	99,609	60,051	24,752	4,705
1951	T.	4,055,681	541,524	463,444	361,140	678,403	629,310	518,290	375,657	255,816	159,894	61,280	10,923
	M.	2,022,127	275,965	236,287	183,612	332,264	304,810	257,826	188,952	128,944	79,562	29,262	4,643
	F.	2,033,554	265,559	227,157	177,528	346,139	324,500	260,464	186,705	126,872	80,332	32,018	6,280
1956	T.	4,628,378	597,728	556,621	467,237	723,437	707,106	587,601	436,476	288,149	180,173	71,012	12,838
	M.	2,317,677	304,635	282,632	237,879	359,117	348,096	291,715	221,153	144,543	88,489	33,988	5,430
	F.	2,310,701	293,093	273,989	229,358	364,320	359,010	295,886	215,323	143,606	91,684	37,024	7,408
1961	T.	5,259,211	671,256	624,074	568,065	837,059	735,825	665,734	511,334	338,563	205,153	85,521	15,627
	M.	2,631,856	342,573	319,002	289,651	416,868	366,057	329,279	256,145	167,581	98,257	39,778	6,665
	F.	2,627,355	328,683	305,072	278,414	420,191	369,768	336,455	255,189	171,982	106,896	45,743	8,962
1966	T.	5,780,845	632,489	582,874	628,210	1,040,473	752,995	730,872	565,813	395,465	233,535	89,007	18,112
	M.	2,885,827	325,695	347,537	321,780	518,309	375,296	362,335	280,167	193,866	108,852	44,214	7,876
	F.	2,894,918	306,794	335,337	306,430	522,164	377,699	368,537	285,646	201,599	124,683	54,793	11,236
1971	T.	6,027,765	480,520	633,645	671,370	1,170,705	857,295	719,575	621,705	459,940	273,315	115,205	24,485
	M.	2,994,545	246,190	324,085	342,270	587,020	430,165	358,755	303,995	221,520	122,975	48,080	9,505
	F.	3,033,220	234,325	309,565	329,105	583,685	427,130	360,825	317,715	238,420	150,340	67,130	14,985
1976	T.	6,234,445	442,655	485,610	622,065	1,264,730	1,029,810	728,895	676,655	502,670	319,075	132,455	29,825
	M.	3,084,650	227,285	248,650	318,650	537,535	515,560	363,860	330,335	237,940	141,920	52,305	10,600
	F.	3,149,800	215,375	236,965	303,410	627,195	514,245	365,035	346,310	264,725	177,155	80,155	19,220
1981	T.	6,438,400	473,030	441,430	481,260	1,263,775	1,137,140	827,920	682,085	562,365	369,995	162,260	37,125
	M.	3,172,195	243,035	226,450	246,645	638,695	567,565	413,590	335,395	264,945	162,165	61,535	12,190
	F.	3,266,205	230,000	214,980	234,615	625,085	569,575	414,345	346,700	297,425	207,830	100,720	24,930
1986	T.	6,532,460	431,910	470,310	438,825	1,060,930	1,197,715	983,165	685,600	613,370	407,515	195,985	47,135
	M.	3,201,220	221,380	241,630	224,970	538,115	594,690	488,740	337,850	290,035	176,660	73,090	14,070
	F.	3,331,240	210,530	228,680	213,855	522,815	603,030	494,425	347,755	323,335	230,855	122,895	33,070

See note(s) and footnote(s) at end of publication. - Voir nota et renvoi(s) à la fin de la publication.

Table 1. (continued) - Tableau 1. (suite)

Population by Selected Age Groups and Sex, for Canada, Provinces and Territories, 1921-1986 - 100% Data
 Population selon certains groupes d'âge et le sexe, Canada, provinces et territoires, 1921-1986 - données intégrales

Census year and sex Année de recensement et sexe	Total	Age groups - Groupes d'âge											
		0 - 4	5 - 9	10 - 14	15 - 24	25 - 34	35 - 44	45 - 54	55 - 64	65 - 74	75 - 84	85+	
Ontario †													
1921	T.	2,933,662	301,809	307,861	275,754	494,864	462,904	406,560	302,309	209,340	117,759	45,734	8,758
	M.	1,481,890	153,175	155,623	139,423	244,420	231,459	209,761	155,477	106,432	59,904	22,164	4,052
	F.	1,451,772	148,634	152,238	136,341	250,444	231,445	196,799	146,832	102,908	57,855	23,570	4,706
1931	T.	3,431,683	307,711	332,988	318,300	610,251	516,968	475,339	383,877	252,088	164,329	59,753	10,079
	M.	1,748,844	156,146	168,761	161,648	311,090	264,741	243,768	199,652	128,056	81,604	28,993	4,385
	F.	1,682,839	151,565	164,227	156,652	299,161	252,227	231,571	184,225	124,032	82,725	30,760	5,694
1941	T.	3,787,655	297,924	301,515	324,804	663,105	602,210	518,701	446,711	331,360	202,230	84,852	14,243
	M.	1,921,201	151,497	152,909	154,605	335,712	305,515	267,392	229,448	169,281	99,144	39,507	6,191
	F.	1,866,454	146,427	148,606	160,199	327,393	296,695	251,309	217,263	162,079	103,086	45,345	8,052
1951	T.	4,597,542	514,722	399,292	325,300	668,045	738,282	643,139	515,607	392,792	271,016	108,446	20,901
	M.	2,314,170	263,530	204,576	165,701	337,119	363,980	327,548	264,717	196,789	132,267	49,537	6,406
	F.	2,283,372	251,192	194,716	159,599	330,926	374,302	315,591	250,890	196,003	138,749	58,909	12,495
1956	T.	5,404,933	628,825	563,678	425,922	712,010	856,108	751,882	581,506	430,627	301,573	127,579	25,223
	M.	2,721,519	320,709	287,379	217,809	358,422	428,865	380,893	299,913	214,787	144,787	57,759	10,196
	F.	2,683,414	308,116	276,299	208,113	353,588	427,243	370,989	281,593	215,840	156,786	69,820	15,027
1961	T.	6,236,092	740,193	674,519	593,037	823,849	882,476	866,563	670,544	476,838	326,385	151,200	30,488
	M.	3,134,528	379,206	345,308	303,966	413,427	447,425	432,818	341,756	238,856	152,735	67,079	11,951
	F.	3,101,564	360,987	329,211	289,071	410,422	435,050	433,745	328,788	237,982	173,650	84,121	18,537
1966	T.	6,960,870	745,744	770,061	688,270	1,084,250	881,011	941,874	744,385	537,453	358,253	171,729	37,740
	M.	3,479,149	382,522	393,449	351,880	545,329	442,018	472,596	374,449	266,754	163,572	72,587	13,993
	F.	3,481,721	363,222	376,612	336,390	538,921	438,993	469,278	369,936	270,699	194,681	99,142	23,747
1971	T.	7,703,105	637,255	783,515	787,715	1,387,500	1,045,495	942,660	850,945	623,585	398,235	185,335	49,840
	M.	3,840,905	326,245	401,160	403,680	697,030	526,725	481,250	421,330	305,550	180,450	77,105	17,355
	F.	3,862,200	311,015	382,350	384,030	690,465	518,770	461,410	429,620	317,035	218,775	118,230	32,480
1976	T.	8,264,465	607,210	667,815	798,760	1,552,355	1,302,265	964,545	836,910	695,675	458,200	219,970	60,745
	M.	4,096,865	311,730	341,965	409,285	780,935	652,015	488,050	466,095	336,485	206,920	84,035	19,360
	F.	4,167,600	295,470	325,850	389,480	771,420	650,250	476,495	470,830	359,190	251,280	135,940	41,390
1981	T.	8,625,110	593,030	617,295	676,340	1,598,560	1,456,270	1,073,160	936,935	805,335	536,485	258,995	72,710
	M.	4,246,790	303,725	317,335	346,655	806,015	715,885	538,700	472,040	384,540	241,860	98,785	21,245
	F.	4,378,320	289,305	299,955	329,685	792,540	740,380	534,460	464,890	420,795	294,630	160,210	51,465
1986	T.	9,101,695	631,390	608,165	629,870	1,503,770	1,583,025	1,316,910	950,085	885,780	602,610	302,745	87,345
	M.	4,467,795	323,290	311,390	323,545	751,325	778,825	654,465	475,930	428,175	269,915	116,605	24,335
	F.	4,633,900	308,090	296,770	306,325	742,445	804,200	662,450	474,155	457,610	332,700	186,140	53,015

See note(s) and footnote(s) at end of publication. - Voir note et renvoi(s) à la fin de la publication.

Table 1. (continued) - Tableau 1. (suite)

Population by Selected Age Groups and Sex, for Canada, Provinces and Territories, 1921-1986 - 100% Data
 Population selon certains groupes d'âge et le sexe, Canada, provinces et territoires, 1921-1986 - données intégrales

Census year and sex Année de recensement et sexe	Total	Age groups - Groupes d'âge											
		0 - 4	5 - 9	10 - 14	15 - 24	25 - 34	35 - 44	45 - 54	55 - 64	65 - 74	75 - 84	85+	
Manitoba f													
1921	T.	610,118	77,844	80,234	56,034	102,478	99,407	84,733	50,856	29,537	13,954	4,294	747
	M.	320,567	39,443	40,558	33,461	51,574	52,094	47,397	29,025	16,625	7,767	2,257	366
	F.	289,551	38,401	39,676	32,573	50,904	47,313	37,336	21,831	12,912	6,187	2,037	381
1931	T.	700,139	66,606	75,742	76,484	141,429	98,503	93,426	75,344	40,979	23,032	7,414	1,170
	M.	368,065	33,773	38,206	38,972	71,362	52,069	50,085	42,921	23,331	12,858	3,933	555
	F.	332,074	32,833	37,536	37,512	70,067	46,434	43,341	32,423	17,648	10,174	3,481	615
1941	T.	729,744	61,659	62,224	67,096	142,666	117,280	88,108	82,635	52,425	31,873	11,808	1,970
	M.	378,079	31,349	31,657	34,095	71,573	59,225	45,514	44,422	35,409	17,688	6,197	950
	F.	351,665	30,310	30,567	33,001	71,093	58,055	42,594	38,213	27,016	14,185	5,611	1,020
1951	T.	776,541	89,977	72,594	60,143	115,940	120,780	105,984	78,852	66,803	46,474	16,085	2,909
	M.	394,818	46,059	37,195	30,645	56,992	58,579	53,519	40,851	35,567	25,449	8,501	1,461
	F.	381,723	43,918	35,399	29,498	58,948	62,201	52,465	38,001	31,236	21,025	7,584	1,448
1956	T.	850,040	100,367	91,460	72,516	118,101	121,608	115,386	87,941	66,084	52,288	20,478	3,801
	M.	432,478	51,148	46,617	37,297	59,452	60,005	57,756	45,398	34,190	27,987	10,809	1,819
	F.	417,562	49,219	44,843	35,219	58,649	61,603	57,640	42,543	31,894	24,301	9,669	1,982
1961	T.	921,686	107,574	101,382	91,150	129,815	117,317	120,774	100,500	69,886	52,777	25,722	4,789
	M.	468,503	55,055	51,902	46,439	66,001	59,963	59,757	51,090	35,939	26,913	13,134	2,310
	F.	453,183	52,519	49,480	44,711	63,814	57,354	61,017	49,410	33,947	25,864	12,588	2,479
1966	T.	963,066	102,425	105,527	99,227	154,747	109,460	117,065	106,752	79,005	53,271	29,370	6,217
	M.	484,266	52,476	53,852	50,701	78,191	55,255	57,764	53,162	39,881	25,852	14,284	2,838
	F.	478,800	49,949	51,675	48,526	76,556	54,205	59,301	53,590	39,124	27,419	15,086	3,379
1971	T.	988,250	85,410	100,185	101,190	181,815	121,765	106,100	107,495	88,720	56,325	30,615	8,615
	M.	494,610	43,485	51,035	51,665	91,940	62,090	53,585	52,495	43,915	26,860	13,810	3,640
	F.	493,640	41,925	49,150	49,525	89,880	59,670	52,510	55,000	44,805	29,370	16,805	4,980
1976	T.	1,021,505	82,325	84,970	97,810	194,350	149,780	104,800	106,510	94,405	64,750	31,705	10,100
	M.	508,010	42,535	43,345	49,760	98,010	75,755	53,010	51,970	45,785	30,445	13,420	3,970
	F.	513,495	39,780	41,630	48,050	96,345	74,020	51,785	54,545	48,625	34,295	18,285	6,125
1981	T.	1,026,245	76,750	79,180	82,330	190,235	165,275	112,800	99,585	98,245	74,035	36,275	11,510
	M.	506,510	39,380	40,735	41,960	95,880	82,345	56,635	49,475	46,730	34,210	15,075	4,105
	F.	519,730	37,365	38,450	40,370	94,355	82,930	56,165	50,120	51,520	39,830	21,205	7,410
1986	T.	1,063,015	79,425	76,995	79,270	176,925	181,105	139,185	98,465	97,755	79,055	42,235	12,595
	M.	523,770	40,790	39,360	40,775	89,395	90,885	69,570	49,285	46,685	35,725	17,295	4,005
	F.	539,245	38,635	37,635	38,490	87,535	90,215	69,615	49,175	51,075	43,330	24,935	8,590

Table 1. (continued) - Tableau 1. (suite)

Population by Selected Age Groups and Sex, for Canada, Provinces and Territories, 1921-1986 - 100% Data
 Population selon certains groupes d'âge et le sexe, Canada, provinces et territoires, 1921-1986 - données intégrales

Census year and sex Année de recensement et sexe	Total	Age groups - Groupes d'âge											
		0 - 4	5 - 9	10 - 14	15 - 24	25 - 34	35 - 44	45 - 54	55 - 64	65 - 74	75 - 84	85+	
Saskatchewan †													
1921	T.	757,510	113,218	106,492	81,187	120,471	126,152	107,238	55,843	29,759	13,122	3,488	530
	M.	413,700	57,190	54,134	41,422	62,904	71,745	64,956	34,016	17,473	7,660	1,947	253
	F.	343,810	56,028	52,358	39,765	57,567	54,407	42,282	21,827	12,286	5,462	1,551	277
1931	T.	921,785	105,236	111,217	110,047	182,973	125,409	118,224	93,141	44,516	22,892	7,026	1,004
	M.	499,935	53,476	56,357	55,613	95,653	69,653	67,684	56,750	27,036	13,273	3,898	522
	F.	421,850	51,760	54,850	54,434	87,320	55,746	50,540	36,391	17,480	9,719	3,128	482
1941	T.	895,882	84,953	88,233	94,890	181,106	132,195	99,405	96,188	72,760	33,043	11,380	1,829
	M.	477,563	43,312	44,683	48,231	93,061	68,850	53,225	54,937	44,343	19,752	6,276	893
	F.	418,429	41,641	43,550	46,659	88,045	63,345	46,180	41,261	28,417	13,291	5,104	936
1951	T.	831,728	89,855	81,782	73,615	131,095	122,602	107,217	79,188	69,161	48,589	15,853	2,761
	M.	434,568	50,841	41,837	37,564	65,915	61,462	55,723	42,616	39,320	28,877	9,036	1,377
	F.	397,160	49,014	39,945	36,051	65,180	61,140	51,494	36,572	29,841	19,722	6,817	1,384
1956	T.	880,665	109,603	97,853	79,214	127,351	120,182	114,626	87,351	65,739	54,235	21,021	3,380
	M.	458,428	56,078	49,884	40,538	64,542	61,151	58,443	46,849	35,705	31,538	12,002	1,698
	F.	422,237	53,525	48,069	38,676	62,809	59,031	56,183	40,502	30,034	22,697	9,019	1,692
1961	T.	825,181	113,755	106,886	94,273	129,860	113,556	115,833	97,430	68,018	53,496	27,341	4,733
	M.	479,564	58,343	54,785	48,122	66,434	58,599	58,575	50,809	36,519	29,383	15,507	2,488
	F.	445,617	55,412	52,101	46,151	63,426	54,957	57,258	46,621	31,499	24,113	11,834	2,245
1966	T.	855,344	107,515	110,130	103,304	150,562	104,651	110,413	103,270	76,617	51,286	30,983	6,613
	M.	489,040	54,979	56,128	53,042	76,337	53,255	56,052	52,290	40,352	26,630	16,669	3,306
	F.	466,304	52,536	54,002	50,262	74,225	51,396	54,361	50,980	36,265	24,656	14,314	3,307
1971	T.	826,245	79,170	89,005	102,255	164,610	100,325	99,035	101,835	85,200	54,090	31,440	8,275
	M.	470,725	40,460	50,430	52,265	84,120	50,690	50,675	51,130	43,380	27,440	15,595	4,540
	F.	455,515	38,705	48,580	49,995	80,485	49,635	48,360	50,705	41,815	26,650	15,845	4,735
1976	T.	821,325	74,675	78,035	95,305	178,335	116,025	90,810	96,850	89,115	60,850	30,605	10,620
	M.	464,770	37,990	39,920	48,550	91,175	59,280	45,895	48,585	44,095	30,405	14,080	4,790
	F.	456,550	36,690	38,115	46,755	87,165	56,735	44,910	48,270	45,020	30,545	16,525	5,825
1981	T.	868,310	81,425	77,410	79,775	183,985	148,520	97,065	92,515	91,440	70,110	34,525	11,535
	M.	486,075	41,745	39,460	41,050	93,190	75,800	49,110	46,720	44,905	33,760	15,710	4,620
	F.	482,235	39,680	37,950	38,715	90,810	72,725	47,955	45,785	46,535	36,350	18,825	6,915
1986	T.	1,009,615	85,900	82,350	77,480	167,510	170,505	118,155	89,010	90,105	75,550	40,730	12,320
	M.	504,360	43,940	42,305	39,380	84,965	85,600	60,110	44,785	44,490	35,165	18,020	4,610
	F.	505,250	41,960	40,040	38,100	82,545	83,905	58,040	44,230	45,620	40,385	22,710	7,710

See note(s) and footnote(s) at end of publication. - Voir note et renvoi(s) à la fin de la publication.

Table 1. (continued) - Tableau 1. (suite)

Population by Selected Age Groups and Sex, for Canada, Provinces and Territories, 1921-1986 - 100% Data
 Population selon certains groupes d'âge et le sexe, Canada, provinces et territoires, 1921-1986 - données intégrales

Census year and sex Année de recensement et sexe	Total	Age groups - Groupes d'âge											
		0 - 4	5 - 9	10 - 14	15 - 24	25 - 34	35 - 44	45 - 54	55 - 64	65 - 74	75 - 84	85+	
Alberta †													
1921	T.	588,454	78,589	75,862	59,275	93,532	101,139	89,983	50,187	26,082	10,760	2,667	378
	M.	324,208	39,820	38,518	30,279	49,114	57,553	54,480	30,698	15,653	6,368	1,509	206
	F.	264,246	38,769	37,344	28,996	44,418	43,586	35,493	19,489	10,429	4,392	1,158	172
1931	T.	731,605	78,378	81,110	79,490	138,277	108,783	99,823	79,785	39,289	19,392	5,567	701
	M.	400,199	39,650	40,717	40,462	72,397	61,474	57,854	48,719	24,030	11,402	3,100	354
	F.	331,406	38,728	40,393	39,028	66,880	47,319	41,929	31,066	15,259	7,990	2,467	347
1941	T.	796,169	74,901	75,848	77,703	151,972	122,538	98,937	87,596	65,433	30,021	9,756	1,464
	M.	426,458	37,975	38,425	39,198	76,859	63,955	55,124	50,885	39,939	17,907	5,468	723
	F.	369,711	36,926	37,423	38,505	75,113	58,583	43,813	36,711	25,494	12,114	4,288	741
1951	T.	939,501	116,846	93,063	76,897	149,468	148,666	123,479	92,480	71,658	48,992	15,530	2,421
	M.	492,192	59,409	47,528	39,008	76,215	74,053	64,370	51,657	41,225	28,806	8,744	1,177
	F.	447,309	57,437	45,535	37,889	73,253	74,613	59,110	40,823	30,433	20,186	6,786	1,244
1956	T.	1,123,116	149,697	125,820	97,318	163,328	173,475	148,334	108,779	75,038	56,848	21,149	3,330
	M.	585,921	76,937	64,443	49,696	83,133	86,697	76,156	59,236	41,562	32,637	11,791	1,633
	F.	537,195	72,760	61,377	47,622	80,195	84,778	72,178	49,543	33,476	24,211	9,358	1,697
1961	T.	1,331,944	179,888	159,053	130,383	188,158	192,571	172,623	128,547	87,643	59,529	28,738	4,811
	M.	689,383	92,250	81,633	66,680	94,699	100,414	87,593	67,212	48,052	32,579	15,819	2,452
	F.	642,561	87,638	77,420	63,703	93,459	92,157	85,030	61,335	39,591	26,950	12,919	2,359
1966	T.	1,463,203	173,568	179,540	157,658	231,004	186,681	184,532	145,224	100,986	63,085	33,988	6,927
	M.	746,246	89,078	91,627	81,038	114,759	94,504	94,122	73,930	53,093	32,817	17,851	3,426
	F.	716,958	84,490	87,913	76,620	116,245	92,177	90,410	71,294	47,893	30,278	16,137	3,501
1971	T.	1,627,875	151,625	180,760	182,125	303,150	218,670	193,155	162,570	117,075	72,110	36,365	10,270
	M.	827,785	77,610	92,085	93,410	152,545	110,630	100,855	81,750	59,415	36,880	17,780	4,815
	F.	800,090	74,015	88,670	88,720	150,605	108,030	92,305	80,820	57,660	35,230	18,580	5,450
1976	T.	1,838,040	152,825	162,895	187,210	379,220	294,000	205,820	183,395	134,550	85,525	39,870	12,530
	M.	932,365	78,375	83,505	95,565	193,535	150,040	106,015	93,190	66,395	42,285	18,015	5,450
	F.	905,670	74,550	79,490	91,645	185,680	143,960	99,805	90,205	68,155	43,245	21,855	7,080
1981	T.	2,237,725	187,965	174,150	179,555	478,760	435,560	259,320	203,725	155,310	100,550	48,665	14,180
	M.	1,143,220	96,675	89,300	92,120	246,730	227,690	134,185	106,080	76,195	47,055	21,675	5,515
	F.	1,094,505	91,285	84,850	87,430	232,035	207,865	125,130	97,645	79,110	53,490	26,980	8,670
1986	T.	2,365,825	205,070	183,720	172,560	407,060	484,845	330,130	215,250	175,860	116,510	58,450	16,365
	M.	1,192,045	105,025	94,390	88,590	205,020	247,955	168,625	110,585	87,705	53,435	24,960	5,745
	F.	1,173,780	100,040	89,325	83,975	202,045	236,890	161,505	104,660	88,155	63,075	33,490	10,625

See note(s) and footnote(s) at end of publication. - Voir nota et renvois(s) à la fin de la publication.

Table 1. (continued) - Tableau 1. (suite)

Population by Selected Age Groups and Sex, for Canada, Provinces and Territories, 1921-1986 - 100% Data
 Population selon certains groupes d'âge et le sexe, Canada, provinces et territoires, 1921-1986 - données intégrales

Census year and sex - Année de recensement et sexe	Total	Age groups - Groupes d'âge											
		0 - 4	5 - 9	10 - 14	15 - 24	25 - 34	35 - 44	45 - 54	55 - 64	65 - 74	75 - 84	85+	
British Columbia - Colombie-Britannique †													
1921	T.	524,582	49,841	54,284	45,335	73,697	88,925	98,271	62,456	33,378	13,937	3,874	584
	M.	293,409	25,019	27,391	22,819	37,393	49,575	60,245	39,451	20,851	8,274	2,073	317
	F.	231,173	24,822	26,893	22,516	36,304	39,350	38,025	23,005	12,527	5,663	1,801	267
1931	T.	684,263	52,046	59,228	59,904	118,410	98,503	106,953	103,058	56,957	28,551	8,413	1,139
	M.	385,219	26,213	30,155	30,252	61,093	55,308	61,196	63,532	35,331	16,875	4,741	523
	F.	309,044	25,833	29,073	29,652	57,317	44,295	45,757	39,527	21,626	11,676	3,672	616
1941	T.	817,851	59,512	54,915	60,706	135,867	133,876	106,396	104,464	93,953	49,012	16,605	2,455
	M.	435,031	30,118	27,969	30,580	67,880	58,359	57,935	57,741	55,565	28,489	9,186	1,209
	F.	382,830	29,394	26,946	30,126	67,987	65,517	48,461	46,723	38,388	20,523	7,419	1,246
1951	T.	1,165,210	125,886	99,892	78,509	150,054	182,370	168,818	124,693	108,750	80,855	30,583	4,589
	M.	596,961	64,176	50,996	39,838	75,174	86,569	85,604	66,879	57,766	51,134	16,608	2,217
	F.	568,249	61,710	48,896	38,771	74,880	95,801	83,215	57,814	50,984	39,821	13,975	2,382
1956	T.	1,388,464	156,759	140,588	108,518	172,830	206,736	202,007	150,188	110,059	102,038	42,106	6,635
	M.	720,516	80,002	71,493	55,441	89,810	105,104	100,559	80,367	56,722	55,264	22,558	3,196
	F.	677,948	76,757	69,095	53,077	83,020	101,632	101,448	69,821	53,337	46,774	19,548	3,439
1961	T.	1,629,082	186,783	171,661	150,688	207,883	214,269	223,813	184,823	123,535	99,566	56,332	9,718
	M.	829,094	95,289	87,860	76,904	105,484	111,057	109,420	94,209	64,483	50,243	29,499	4,646
	F.	799,988	91,504	83,801	73,785	102,399	103,212	114,393	90,614	59,052	49,323	26,833	5,072
1966	T.	1,873,674	188,778	203,068	182,424	288,167	227,754	242,415	213,059	149,343	102,275	62,535	13,856
	M.	948,585	96,974	102,977	93,419	146,634	117,393	122,805	105,375	76,556	49,289	30,603	6,460
	F.	925,089	91,804	100,091	89,005	141,533	110,361	119,610	107,684	72,687	52,986	31,932	7,396
1971	T.	2,184,620	175,445	212,225	222,300	386,270	293,070	255,780	243,305	181,215	119,160	65,855	18,895
	M.	1,100,375	89,735	108,335	113,240	195,910	150,025	133,935	119,225	94,410	57,775	29,110	8,675
	F.	1,084,245	85,710	103,895	109,065	190,360	143,050	121,845	124,075	86,800	61,385	36,845	11,215
1976	T.	2,466,605	173,270	183,975	227,885	459,360	395,740	279,885	268,670	225,780	147,880	70,505	23,665
	M.	1,232,510	88,625	99,170	116,170	231,295	200,795	144,805	134,415	107,340	71,035	29,590	9,265
	F.	1,234,100	84,640	94,800	111,720	228,060	194,940	135,085	134,255	118,435	76,845	40,915	14,400
1981	T.	2,744,470	181,205	189,020	208,080	490,605	469,895	341,195	279,440	256,850	186,500	84,600	27,075
	M.	1,365,155	98,085	96,705	106,585	247,110	245,345	174,335	144,025	121,140	86,330	36,245	9,255
	F.	1,379,310	93,115	92,320	101,490	243,500	244,555	166,865	135,415	135,700	100,165	48,355	17,820
1986	T.	2,883,370	204,755	183,880	191,965	438,175	506,590	429,245	293,285	275,875	215,460	104,265	29,755
	M.	1,428,110	105,505	99,365	98,235	222,130	250,125	216,775	150,170	134,830	97,420	44,075	9,490
	F.	1,455,255	99,250	94,510	93,735	216,040	256,465	212,470	143,130	141,155	118,035	60,195	20,270

See note(s) and footnote(s) at end of publication. - Voir note et renvoi(s) à la fin de la publication.

Table 1. (continued) - Tableau 1. (suite)

Population by Selected Age Groups and Sex, for Canada, Provinces and Territories, 1921-1986 - 100% Data
 Population selon certains groupes d'âge et le sexe, Canada, provinces et territoires, 1921-1986 - données intégrales

Census year and sex - Année de recensement et sexe	Total	Age groups - Groupes d'âge											
		0 - 4	5 - 9	10 - 14	15 - 24	25 - 34	35 - 44	45 - 54	55 - 64	65 - 74	75 - 84	85+	
Yukon													
1921	T.	4,157	304	291	259	410	442	742	866	596	190	49	8
	M.	2,819	147	135	143	215	239	518	678	543	158	41	2
	F.	1,338	157	156	116	195	203	224	188	53	32	8	6
1931	T.	4,230	363	328	329	548	534	462	620	643	322	73	8
	M.	2,825	188	165	158	326	343	291	464	538	284	62	6
	F.	1,405	175	163	171	222	191	171	156	105	38	11	2
1941	T.	4,914	469	398	349	640	985	618	449	451	393	141	21
	M.	3,153	234	194	183	348	637	441	310	335	331	122	18
	F.	1,761	235	204	166	292	348	177	139	116	62	19	3
1951	T.	9,096	1,319	809	526	1,369	2,115	1,313	750	428	289	153	25
	M.	5,457	675	417	266	851	1,225	829	551	289	216	122	16
	F.	3,639	644	392	260	518	890	484	199	139	73	31	9
1956	T.	12,190	1,847	1,335	795	1,757	2,739	1,747	1,004	476	350	108	32
	M.	6,924	920	653	387	1,008	1,582	1,037	674	308	251	82	22
	F.	5,266	927	682	408	749	1,157	710	330	168	99	26	10
1961	T.	14,628	2,337	1,761	1,187	1,874	2,956	2,118	1,243	677	305	127	43
	M.	8,178	1,216	883	606	1,019	1,707	1,242	754	450	190	79	30
	F.	6,450	1,119	878	581	855	1,249	876	489	227	115	48	13
1966	T.	14,382	2,124	1,848	1,437	2,133	2,339	2,016	1,240	732	340	134	38
	M.	7,805	1,144	878	740	1,115	1,293	1,138	715	455	219	85	23
	F.	6,577	980	970	697	1,018	1,046	878	525	277	121	49	16
1971	T.	18,390	2,110	2,290	1,965	3,295	3,465	2,260	1,570	915	340	130	50
	M.	9,920	1,085	1,200	1,005	1,620	1,930	1,335	875	545	225	70	30
	F.	8,465	1,025	1,090	955	1,665	1,535	930	690	375	120	60	20
1976	T.	21,835	2,080	2,100	2,250	4,535	4,640	2,630	1,930	1,035	440	140	45
	M.	11,700	1,085	1,115	1,155	2,325	2,465	1,500	1,090	610	265	80	30
	F.	10,135	995	985	1,100	2,220	2,175	1,135	840	430	170	65	20
1981	T.	23,150	2,100	1,965	2,025	4,585	5,430	3,200	1,905	1,200	520	170	45
	M.	12,175	1,085	1,010	1,055	2,305	2,730	1,765	1,120	680	305	100	25
	F.	10,975	1,015	955	970	2,280	2,695	1,430	785	520	215	75	25
1986	T.	23,505	2,285	1,905	1,720	3,945	5,285	3,975	2,155	1,375	605	200	55
	M.	12,330	1,185	995	895	1,990	2,630	2,165	1,200	805	325	110	25
	F.	11,175	1,085	910	825	1,955	2,650	1,815	955	565	280	90	30

See note(s) and footnote(s) at end of publication. - Voir nota et renvois(s) à la fin de la publication.

Table 1. (concluded) - Tableau 1. (fin)

Population by Selected Age Groups and Sex, for Canada, Provinces and Territories, 1921-1986 - 100% Data
 Population selon certains groupes d'âge et le sexe, Canada, provinces et territoires, 1921-1986 - données intégrales

Census year and sex - Année de recensement et sexe	Total	Age groups - Groupes d'âge											
		0 - 4	5 - 9	10 - 14	15 - 24	25 - 34	35 - 44	45 - 54	55 - 64	65 - 74	75 - 84	85+	
Northwest Territories - Territoires du Nord-Ouest													
1921	T.	8,143	910	1,289	953	1,523	1,237	1,058	601	380	125	42	5
	M.	4,204	455	621	489	717	652	630	369	207	52	11	1
	F.	3,939	455	668	464	806	585	428	232	163	73	31	4
1931	T.	9,316	1,266	1,311	1,022	1,710	1,426	1,202	800	409	126	38	6
	M.	5,012	672	638	551	897	764	705	454	243	65	11	2
	F.	4,304	594	673	471	813	662	497	336	166	61	27	4
1941	T.	12,028	1,644	1,497	1,194	2,092	2,071	1,533	1,017	632	278	59	11
	M.	6,700	844	764	602	1,127	1,234	936	647	361	161	19	5
	F.	5,328	800	733	592	965	837	597	370	271	117	40	6
1951	T.	16,004	2,527	1,838	1,461	3,048	2,771	1,912	1,271	746	319	104	7
	M.	9,053	1,280	947	749	1,781	1,673	1,134	779	470	188	50	2
	F.	6,951	1,247	891	712	1,267	1,098	778	492	276	131	54	5
1956	T.	19,313	2,807	2,471	1,745	3,718	3,545	2,248	1,482	804	338	139	16
	M.	11,229	1,411	1,276	907	2,188	2,291	1,388	956	508	221	74	9
	F.	8,084	1,396	1,195	838	1,530	1,254	860	526	296	117	65	7
1961	T.	22,998	3,890	2,924	2,413	3,938	4,005	2,629	1,682	923	424	144	26
	M.	12,822	1,976	1,532	1,215	2,215	2,403	1,549	1,028	556	256	82	10
	F.	10,176	1,914	1,392	1,198	1,723	1,602	1,080	654	367	168	62	16
1966	T.	28,738	5,232	4,051	2,921	4,924	4,475	3,131	1,990	1,229	555	191	39
	M.	15,566	2,716	2,031	1,473	2,684	2,528	1,809	1,135	737	324	112	17
	F.	13,172	2,516	2,020	1,448	2,240	1,947	1,322	855	492	231	79	22
1971	T.	34,805	5,475	5,390	4,075	6,425	5,525	3,550	2,295	1,325	535	195	25
	M.	18,280	2,815	2,770	2,110	3,255	2,940	1,945	1,275	765	280	110	15
	F.	16,525	2,660	2,615	1,970	3,175	2,580	1,610	1,015	550	255	85	15
1976	T.	42,610	5,525	5,625	5,280	8,675	7,465	4,475	2,850	1,580	790	265	70
	M.	22,445	2,805	2,910	2,710	4,480	3,985	2,450	1,590	910	425	125	40
	F.	20,160	2,715	2,715	2,575	4,195	3,480	2,025	1,260	660	360	135	35
1981	T.	45,740	5,540	5,090	5,300	9,780	8,830	4,880	3,235	1,765	895	350	75
	M.	23,965	2,805	2,605	2,760	5,030	4,595	2,630	1,800	1,020	505	175	40
	F.	21,775	2,735	2,485	2,545	4,740	4,235	2,250	1,440	745	390	170	35
1986	T.	52,240	6,370	5,675	5,065	10,510	10,440	6,875	3,760	2,065	950	410	115
	M.	27,415	3,290	2,870	2,635	5,365	5,435	3,805	2,040	1,175	530	220	45
	F.	24,820	3,080	2,805	2,430	5,145	5,000	3,075	1,720	890	420	185	70

See note(s) and footnote(s) at end of publication. - Voir note et renvoi(s) à la fin de la publication.

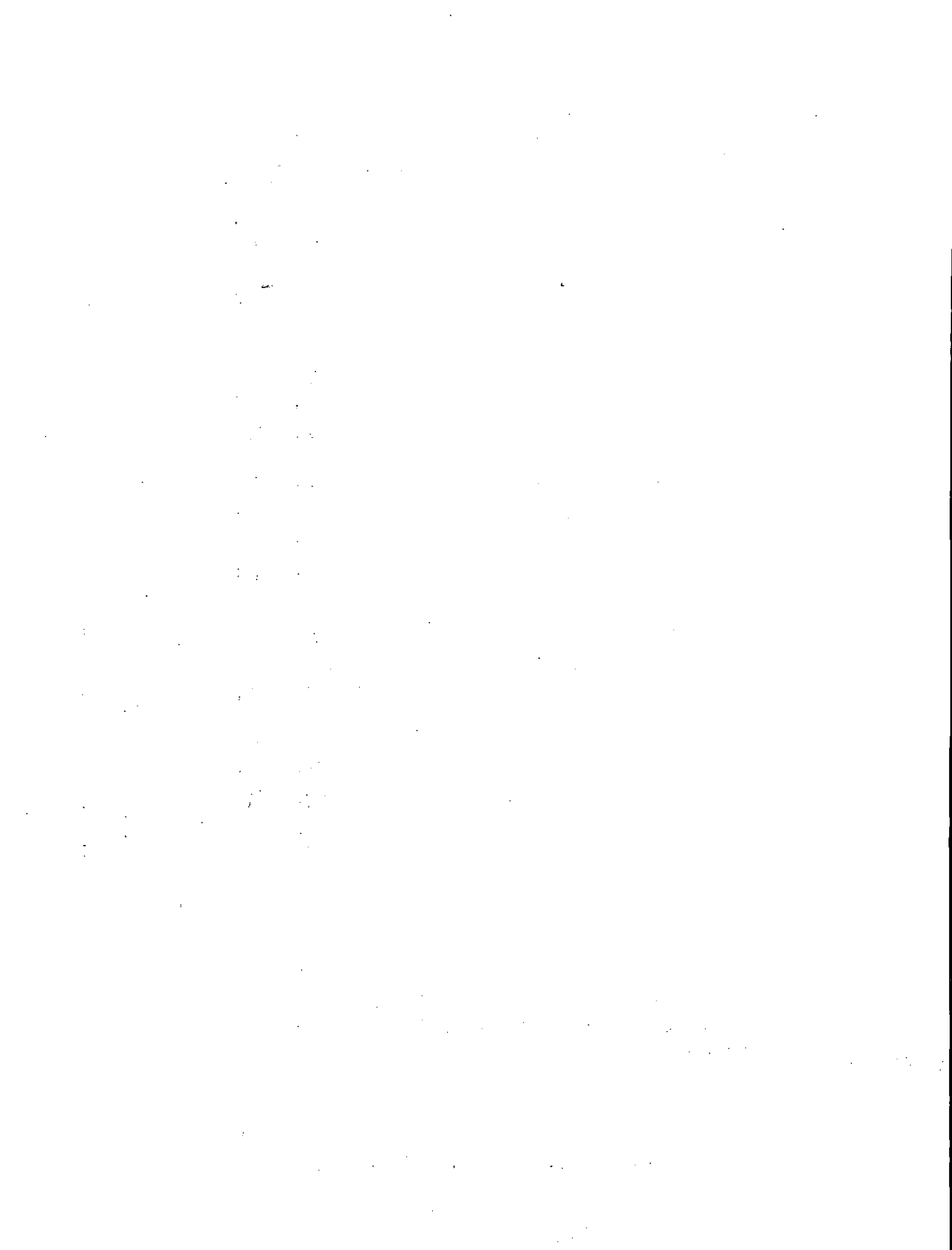

TABLE 2: Population by Marital Status and Sex, for Canada, Provinces and Territories, 1921-1986

TABLEAU 2: Population selon l'état matrimonial et le sexe, Canada, provinces et territoires, 1921-1986

Table 2. - Tableau 2.

Population by Marital Status and Sex, for Canada, Provinces and Territories, 1921-1986 - 100% Data
 Population selon l'état matrimonial et le sexe, Canada, provinces et territoires, 1921-1986 - données intégrales

Census year and sex Année de recensement et sexe	Total	Single (never married) Célibataires (jamais marié(e)s)			Married (2) Marié(e)s (2)			Widowed Veufs (ves)	Divorced (2) Divorcé(e)s (2)
		Total	Under 15 years of age Moins de 15 ans	15 years of age and over 15 ans et plus	Total	Married Marié(e)s	Separated Séparé(e)s		
CANADA (1) †									
1921	T.	8,787,949	5,085,830	3,023,310	2,062,520	3,337,576	..	357,132	7,411
	M.	4,528,643	2,703,422	1,525,470	1,177,952	1,702,526	..	120,020	3,675
	F.	4,258,306	2,382,408	1,497,840	884,568	1,635,050	..	237,112	3,736
1931	T.	10,376,786	5,953,575	3,281,755	2,671,820	3,978,033	..	437,731	7,447
	M.	5,374,541	3,181,505	1,659,014	1,522,491	2,039,918	..	149,063	4,055
	F.	5,002,245	2,772,070	1,622,741	1,149,329	1,938,115	..	288,668	3,392
1941	T.	11,506,655	6,230,875	3,198,551	3,032,324	4,736,585	..	525,163	14,032
	M.	5,900,536	3,323,094	1,619,299	1,703,795	2,400,100	..	170,773	6,569
	F.	5,606,119	2,907,781	1,579,252	1,328,529	2,336,485	..	354,390	7,463
1951	T.	14,009,429	7,072,505	4,250,717	2,821,788	6,261,578	..	643,348	31,998
	M.	7,088,873	3,747,409	2,168,058	1,579,351	3,141,754	..	186,595	13,115
	F.	6,920,556	3,325,096	2,082,659	1,242,437	3,119,824	..	456,753	18,883
1956	T.	16,080,791	8,186,139	5,225,210	2,960,929	7,146,673	..	711,211	36,768
	M.	8,151,879	4,355,580	2,663,819	1,691,761	3,586,641	..	194,722	14,935
	F.	7,928,912	3,830,559	2,561,391	1,269,168	3,560,032	..	516,489	21,832
1961	T.	18,238,247	9,383,126	6,191,922	3,191,206	8,024,304	..	778,223	52,592
	M.	9,218,893	4,977,564	3,165,091	1,811,473	4,019,725	..	199,507	22,097
	F.	9,019,354	4,405,564	3,025,831	1,379,733	4,004,579	..	578,716	30,495
1966	T.	20,014,880	10,356,590	6,591,757	3,764,833	8,723,217	..	870,297	64,776
	M.	10,054,344	5,473,764	3,372,847	2,100,917	4,359,554	..	195,647	25,379
	F.	9,960,536	4,882,826	3,218,910	1,663,916	4,363,663	..	674,650	39,397
1971	T.	21,568,310	10,671,570	6,380,900	4,290,670	9,777,605	9,406,240	371,365	944,025
	M.	10,795,370	5,641,130	3,263,480	2,377,645	4,888,760	4,726,700	162,060	191,130
	F.	10,772,945	5,030,445	3,117,415	1,913,030	4,888,840	4,679,535	209,305	752,895
1976	T.	22,992,600	10,672,600	5,896,180	4,776,420	10,973,905	10,593,155	380,750	1,043,565
	M.	11,449,525	5,665,590	3,020,010	2,646,580	5,474,235	5,310,925	163,310	189,565
	F.	11,543,080	5,006,005	2,876,165	2,129,840	5,499,670	5,282,230	217,440	853,900
1981	T.	24,343,180	10,736,210	5,481,100	5,255,110	11,949,165	11,478,710	470,455	1,157,570
	M.	12,068,290	5,709,625	2,811,125	2,898,495	5,956,290	5,748,490	207,805	199,535
	F.	12,274,895	5,026,590	2,669,970	2,356,615	5,992,875	5,730,225	262,650	958,135
1986	T.	25,309,330	10,817,245	5,391,965	5,425,285	12,551,200	12,033,670	517,535	690,490
	M.	12,485,655	5,748,720	2,764,630	2,984,090	6,249,120	6,023,325	225,795	210,880
	F.	12,823,680	5,068,525	2,627,330	2,441,195	6,302,080	6,010,340	291,740	413,555

See note(s) and footnote(s) at end of publication. - Voir nota et renvoi(s) à la fin de la publication.

Table 2. (continued) - Tableau 2. (suite)

Population by Marital Status and Sex, for Canada, Provinces and Territories, 1921-1986 - 100% Data
 Population selon l'état matrimonial et le sexe, Canada, provinces et territoires, 1921-1986 - données intégrales

Census year and sex Année de recensement et sexe	Total	Single (never married) Célibataires (jamais marié(e)s)			Married (2) Marié(e)s (2)			Widowed Veufs (ves)	Divorced (2) Divorcés (es) (2)	
		Total	Under 15 years of age Moins de 15 ans	15 years of age and over 15 ans et plus	Total	Married Marié(e)s	Separated Séparé(e)s			
Newfoundland-Terre-Neuve										
1951	T.	361,416	207,622	141,390	66,232	138,422	15,303	69
	M.	185,143	110,983	71,810	39,173	69,148	4,974	38
	F.	176,273	96,639	69,580	27,059	69,274	10,329	31
1956	T.	415,074	243,415	168,910	74,505	155,935	15,631	93
	M.	213,905	129,893	85,186	44,707	79,027	4,946	39
	F.	201,169	113,522	83,724	29,798	76,908	10,685	54
1961	T.	457,853	271,855	191,563	80,292	169,724	16,145	129
	M.	234,924	144,665	97,279	47,385	85,242	4,963	54
	F.	222,929	127,190	94,284	32,906	84,482	11,182	75
1966	T.	493,395	291,514	199,083	92,431	184,517	17,219	146
	M.	252,125	154,490	101,590	52,900	92,800	4,778	57
	F.	241,271	137,024	97,493	39,531	91,717	12,441	89
1971	T.	522,105	295,615	194,585	101,030	207,655	204,255	3,400	18,100	740
	M.	266,105	156,575	99,350	57,625	104,300	102,910	1,390	4,540	290
	F.	256,000	138,640	95,235	43,410	103,355	101,345	2,010	13,560	445
1976	T.	557,725	296,945	187,765	109,180	238,670	234,505	4,165	20,040	2,070
	M.	283,385	158,695	96,205	62,495	119,445	117,595	1,850	4,395	850
	F.	274,340	138,250	91,560	46,685	119,225	116,910	2,315	15,645	1,220
1981	T.	567,680	286,755	167,340	115,410	254,365	249,015	5,350	22,500	4,060
	M.	285,690	152,295	85,715	66,580	127,120	124,725	2,395	4,585	1,690
	F.	281,990	134,460	81,625	52,835	127,250	124,290	2,955	17,910	2,370
1986	T.	568,345	273,880	145,830	127,050	263,965	257,960	6,000	24,305	6,195
	M.	284,370	145,290	75,140	70,150	131,790	129,105	2,680	4,775	2,510
	F.	283,985	128,590	71,690	56,905	132,175	128,855	3,320	19,530	3,685

See note(s) and footnote(s) at end of publication. - Voir nota et renvoi(s) à la fin de la publication.

Table 2. (continued) - Tableau 2. (suite)

Population by Marital Status and Sex, for Canada, Provinces and Territories, 1921-1986 - 100% Data
 Population selon l'état matrimonial et le sexe, Canada, provinces et territoires, 1921-1986 - données intégrales

Census year and sex Année de recensement et sexe	Total	Single (never married) Célibataires (jamais marié(e)s)			Married(2) Marié(e)s (2)			Widowed Veufs (ves)	Divorced (2) Divorcé(e)s (2)
		Total	Under 15 years of age - Moins de 15 ans	15 years of age and over - 15 ans et plus	Total	Married - Marié(e)s	Separated - Séparé(e)s		
Prince Edward Island-Île-du-Prince-Édouard									
1921	T.	88,615	52,365	28,793	23,572	31,298	..	4,910	42
	M.	44,887	27,640	14,685	12,955	15,673	..	1,550	24
	F.	43,728	24,725	14,108	10,617	15,625	..	3,360	18
1931	T.	88,038	51,433	28,111	23,322	31,583	..	4,994	28
	M.	45,392	27,822	14,276	13,546	15,888	..	1,667	15
	F.	42,646	23,611	13,835	9,776	15,695	..	3,327	13
1941	T.	95,047	54,577	28,673	25,904	35,479	..	4,950	41
	M.	49,228	29,829	14,579	15,250	17,828	..	1,549	22
	F.	45,819	24,748	14,094	10,654	17,651	..	3,401	19
1951	T.	98,429	54,084	32,865	21,219	38,047	..	5,213	85
	M.	50,218	29,185	16,785	12,401	19,392	..	1,598	42
	F.	48,211	24,898	16,080	8,818	18,655	..	3,615	43
1956	T.	99,285	54,626	34,634	19,992	39,385	..	5,188	86
	M.	50,510	29,407	17,746	11,661	19,540	..	1,524	39
	F.	48,775	25,219	16,888	8,331	19,845	..	3,664	47
1961	T.	104,629	58,052	37,701	20,351	41,439	..	5,049	89
	M.	53,357	31,293	19,118	12,175	20,730	..	1,297	37
	F.	51,272	26,759	18,583	8,176	20,709	..	3,752	52
1966	T.	108,535	60,001	37,633	22,358	42,906	..	5,514	114
	M.	54,974	32,165	19,168	12,997	21,392	..	1,374	43
	F.	53,561	27,836	18,465	9,371	21,514	..	4,140	71
1971	T.	111,640	59,245	35,405	23,840	46,055	44,745	1,310	450
	M.	56,225	31,670	18,065	13,600	23,055	22,435	620	210
	F.	55,415	27,575	17,340	10,240	23,000	22,310	690	240
1976	T.	118,230	58,910	33,225	25,685	52,310	50,745	1,565	770
	M.	59,325	31,680	17,195	14,485	25,120	25,430	695	335
	F.	58,900	27,230	16,030	11,195	25,190	25,320	875	430
1981	T.	122,505	57,995	30,415	27,575	56,445	54,340	2,105	1,425
	M.	60,940	31,065	15,700	15,365	28,125	27,195	930	600
	F.	61,565	26,930	14,720	12,215	28,320	27,145	1,170	830
1986	T.	126,645	57,925	29,375	28,550	59,655	57,485	2,185	2,090
	M.	62,900	31,085	15,175	15,910	29,770	28,795	975	905
	F.	63,750	26,840	14,200	12,640	29,900	28,690	1,210	1,185

See note(s) and footnote(s) at end of publication. - Voir note et renvoi(s) à la fin de la publication.

Table 2. (continued) - Tableau 2. (suite)

Population by Marital Status and Sex, for Canada, Provinces and Territories, 1921-1986 - 100% Data
 Population selon l'état matrimonial et le sexe, Canada, provinces et territoires, 1921-1986 - données intégrales

Census year and sex Année de recensement et sexe	Total	Single (never married) Délibataires (jamais marié(e)s)			Married (2) Marié(e)s (2)			Widowed - Veufs (ives)	Divorced (2) - Divorcé(e)s (2)	
		Total	Under 15 years of age - Moins de 15 ans	15 years of age and over - 15 ans et plus	Total	Married - Marié(e)s	Separated - Séparé(e)s			
Nova Scotia-Nouvelle-Écosse †										
1921	T.	523,837	307,857	177,586	130,271	188,339	27,214	427
	M.	266,472	162,924	90,269	72,655	94,884	8,447	217
	F.	257,365	144,933	87,317	57,616	93,455	18,767	210
1931	T.	512,846	298,100	167,000	131,100	187,033	27,405	308
	M.	263,104	160,071	84,679	75,392	94,222	8,641	170
	F.	249,742	138,029	82,321	55,708	92,811	18,764	138
1941	T.	577,962	321,992	168,840	153,152	224,550	30,905	515
	M.	296,044	173,518	85,741	87,777	112,919	9,360	247
	F.	281,918	148,474	83,099	65,375	111,631	21,545	268
1951	T.	642,584	339,361	209,487	129,874	268,828	33,268	1,127
	M.	324,955	181,185	105,704	74,482	133,909	9,384	476
	F.	317,629	158,175	102,783	55,392	134,919	23,884	651
1956	T.	694,717	367,578	235,571	132,007	291,605	34,100	1,434
	M.	353,182	197,078	120,244	76,834	145,129	9,332	643
	F.	341,535	170,500	115,327	55,173	145,476	24,768	791
1961	T.	737,007	392,266	256,328	135,938	308,143	34,879	1,719
	M.	374,244	210,449	131,157	79,252	154,148	8,884	763
	F.	362,763	181,817	125,131	56,686	153,995	25,995	956
1966	T.	756,039	400,021	254,554	145,467	316,567	37,140	2,311
	M.	380,517	212,486	130,268	82,218	158,420	8,609	1,002
	F.	375,522	187,535	124,286	63,249	158,147	28,531	1,309
1971	T.	788,960	399,630	240,765	158,860	344,795	332,100	12,695	39,425	5,110
	M.	396,465	213,210	123,390	89,825	172,620	167,065	5,550	8,375	2,260
	F.	392,495	186,415	117,375	69,040	172,175	165,030	7,140	31,055	2,850
1976	T.	828,570	396,550	223,735	172,815	380,395	368,035	12,360	42,170	9,460
	M.	414,150	212,225	114,770	97,455	190,030	184,525	5,505	7,925	3,970
	F.	414,420	184,320	108,965	75,360	190,365	183,510	6,855	34,240	5,490
1981	T.	847,440	383,005	198,490	184,515	402,505	388,885	13,625	45,480	16,450
	M.	419,575	203,730	101,740	101,990	200,780	194,800	5,975	8,040	7,025
	F.	427,865	179,275	96,750	82,525	201,725	194,085	7,640	37,440	9,420
1986	T.	873,180	380,270	187,370	192,900	422,475	408,500	13,975	48,275	22,150
	M.	430,570	202,560	95,895	105,670	210,620	204,445	6,180	8,225	9,155
	F.	442,605	177,705	91,470	86,235	211,850	204,050	7,795	40,050	13,000

See notes) and footnotes) at end of publication. - Voir nota et renvoi(s) à la fin de la publication.

Table 2. (continued) - Tableau 2. (suite)

Population by Marital Status and Sex, for Canada, Provinces and Territories, 1921-1986 - 100% Data
 Population selon l'état matrimonial et le sexe, Canada, provinces et territoires, 1921-1986 - données intégrales

Census year and sex Année de recensement et sexe	Total	Single (never married) Célibataires (jamais marié(e)s)			Married (2) Marié(e)s (2)			Widowed - Veufs (ves)	Divorced (2) - Divorcé(e)s (2)	
		Total	Under 15 years of age - Moins de 15 ans	15 years of age and over - 15 ans et plus	Total	Married - Marié(e)s	Separated - Séparé(e)s			
New Brunswick-Nouveau-Brunswick †										
1921	T.	387,876	231,297	139,679	91,618	138,728	17,620	231
	M.	197,351	121,529	70,624	50,905	69,771	5,926	125
	F.	190,525	109,768	69,055	40,713	68,957	11,694	106
1931	T.	408,219	244,787	144,720	100,067	144,302	18,875	255
	M.	208,620	129,419	73,281	56,138	72,602	6,453	146
	F.	199,599	115,368	71,439	43,929	71,700	12,422	109
1941	T.	457,401	264,502	145,791	118,711	171,774	20,736	389
	M.	234,087	140,952	73,470	67,492	86,242	6,696	197
	F.	223,304	123,540	72,321	51,219	85,532	14,040	192
1951	T.	515,697	283,365	183,914	99,451	209,053	22,358	921
	M.	259,211	148,192	93,658	54,534	104,047	6,593	379
	F.	256,486	135,173	90,256	44,917	105,006	15,765	542
1956	T.	554,616	308,491	205,271	103,220	221,747	23,314	1,064
	M.	279,590	161,536	104,472	57,064	110,957	5,635	462
	F.	275,026	146,955	100,799	46,156	110,790	16,679	602
1961	T.	597,936	334,146	227,187	106,959	237,977	24,598	1,215
	M.	302,440	176,275	116,099	60,176	119,179	6,470	516
	F.	295,496	157,871	111,088	46,783	118,798	18,128	699
1966	T.	616,788	342,180	222,062	120,118	246,579	26,495	1,534
	M.	310,145	180,067	113,675	66,392	123,233	6,203	542
	F.	306,643	162,113	108,387	53,726	123,346	20,292	892
1971	T.	634,555	333,755	203,100	130,650	269,345	260,610	8,735	28,290	3,165
	M.	319,425	176,975	104,310	72,565	134,985	131,115	3,870	6,005	1,450
	F.	315,135	156,780	98,795	57,985	134,360	129,495	4,860	22,285	1,715
1976	T.	677,250	331,585	193,095	138,485	309,345	299,430	9,915	30,750	5,570
	M.	339,335	176,650	98,985	77,665	154,405	150,105	4,300	5,895	2,385
	F.	337,915	154,930	94,115	60,820	154,940	149,325	5,615	24,855	3,185
1981	T.	696,405	322,965	173,580	149,385	329,955	317,325	12,630	33,705	9,775
	M.	346,000	171,455	89,010	82,450	164,410	158,975	5,440	5,995	4,135
	F.	350,400	151,510	84,575	66,935	165,540	158,350	7,190	27,705	5,640
1986	T.	709,445	314,390	161,555	152,840	344,740	331,360	13,385	35,975	14,330
	M.	350,765	165,955	82,685	84,270	171,770	165,915	5,860	6,065	5,970
	F.	358,675	147,440	78,870	68,565	172,970	165,440	7,520	29,910	8,355

See note(s) and footnote(s) at end of publication. - Voir note(s) et renvoi(s) à la fin de la publication.

Table 2. (continued) - Tableau 2. (suite)

Population by Marital Status and Sex, for Canada, Provinces and Territories, 1921-1986 - 100% Data
 Population selon l'état matrimonial et le sexe, Canada, provinces et territoires, 1921-1986 - données intégrales

Census year and sex Année de recensement et sexe	Total	Single (never married) Célibataires (jamais marié(e)s)			Married (2) Marié(e)s (2)			Widowed Veufs (ves)	Divorced (2) Divorcé(e)s (2)	
		Total	Under 15 years of age Moins de 15 ans	15 years of age and over 15 ans et plus	Total	Married Marié(e)s	Separated Séparé(e)s			
Quebec-Québec †										
1921	T.	2,360,510	1,459,546	899,637	559,909	808,582	91,017	1,365
	M.	1,179,651	737,866	449,627	288,239	408,136	33,044	605
	F.	1,180,859	721,680	450,010	271,670	400,446	57,973	760
1931	T.	2,874,662	1,788,111	1,022,825	765,286	973,308	112,492	751
	M.	1,447,326	910,905	513,995	396,910	494,518	41,557	346
	F.	1,427,336	877,206	508,830	368,376	478,790	70,935	405
1941	T.	3,331,882	2,009,117	1,062,813	946,304	1,189,801	131,818	1,146
	M.	1,672,982	1,027,220	536,085	491,135	598,870	46,392	500
	F.	1,658,900	981,897	526,728	455,169	590,931	85,426	646
1951	T.	4,055,681	2,291,662	1,366,108	925,554	1,603,830	157,696	2,693
	M.	2,022,127	1,169,341	695,864	473,477	802,256	49,502	1,028
	F.	2,033,554	1,122,321	670,244	452,077	801,374	108,194	1,665
1956	T.	4,628,378	2,609,403	1,621,586	987,817	1,844,395	171,634	2,946
	M.	2,317,677	1,342,374	825,146	517,228	923,667	50,582	1,054
	F.	2,310,701	1,267,029	796,440	470,589	920,728	121,052	1,892
1961	T.	5,259,211	2,950,798	1,863,395	1,087,403	2,112,199	190,972	5,242
	M.	2,631,856	1,520,383	951,226	569,157	1,056,239	53,189	2,045
	F.	2,627,355	1,430,415	912,169	518,246	1,055,960	137,783	3,197
1966	T.	5,780,845	3,215,299	1,943,573	1,271,726	2,344,816	215,205	5,525
	M.	2,885,927	1,660,438	995,012	665,426	1,171,354	52,117	2,018
	F.	2,894,918	1,554,861	948,561	606,300	1,173,462	163,088	3,507
1971	T.	6,027,760	3,175,620	1,785,535	1,390,085	2,593,550	2,494,995	98,560	233,545	25,050
	M.	2,994,550	1,640,290	912,545	727,745	1,294,500	1,252,805	41,700	49,050	10,705
	F.	3,033,215	1,535,335	872,990	662,345	1,299,045	1,242,185	56,860	184,495	14,345
1976	T.	6,234,445	3,001,555	1,550,335	1,451,220	2,906,970	2,823,190	83,785	259,950	65,970
	M.	3,084,645	1,562,700	794,585	768,115	1,447,990	1,414,125	33,865	49,290	24,670
	F.	3,149,800	1,438,850	755,750	683,105	1,458,980	1,409,060	49,920	210,660	41,300
1981	T.	6,438,405	2,920,940	1,395,725	1,525,220	3,091,760	2,988,280	103,475	292,410	133,295
	M.	3,172,195	1,526,985	716,130	810,840	1,540,355	1,495,515	44,835	51,650	53,230
	F.	3,266,205	1,393,975	679,595	714,380	1,551,405	1,492,760	58,645	240,765	80,065
1986	T.	6,532,460	2,841,060	1,341,040	1,500,015	3,174,695	3,061,855	112,845	317,800	198,910
	M.	3,201,220	1,488,045	687,980	800,060	1,579,795	1,531,320	48,475	54,180	79,195
	F.	3,331,240	1,353,015	653,060	699,950	1,594,895	1,530,530	64,370	263,615	119,715

See note(s) and footnote(s) at end of publication. - Voir nota et renvoi(s) à la fin de la publication.

Table 2. (continued) - Tableau 2. (suite)

Population by Marital Status and Sex, for Canada, Provinces and Territories, 1921-1986 - 100% Data
 Population selon l'état matrimonial et le sexe, Canada, provinces et territoires, 1921-1986 - données intégrales

Census year and sex Année de recensement et sexe	Total	Single (never married) Célibataires (jamais marié(e)s)			Married (2) Marié(e)s (2)			Widowed Veufs (ves)	Divorced (2) Divorcé(e)s (2)	
		Total	Under 15 years of age Moins de 15 ans et plus	15 years of age and over 15 ans et plus	Total	Married Marié(e)s	Separated Séparé(e)s			
Ontario †										
1921	T.	2,933,662	1,590,167	885,427	704,740	1,198,533	142,455	2,507
	M.	1,481,890	829,502	448,221	381,281	608,220	43,032	1,136
	F.	1,451,772	760,665	437,206	323,459	590,313	99,423	1,371
1931	T.	3,431,683	1,822,904	958,993	853,911	1,435,590	171,101	2,088
	M.	1,748,844	963,258	485,555	476,703	732,268	52,245	1,073
	F.	1,682,839	859,646	472,438	387,208	703,322	118,856	1,015
1941	T.	3,787,655	1,869,588	924,243	945,345	1,709,951	202,960	5,156
	M.	1,921,201	993,348	469,011	524,337	865,342	60,220	2,291
	F.	1,866,454	876,240	455,232	421,008	844,609	142,740	2,865
1951	T.	4,597,542	2,104,448	1,239,314	865,134	2,239,617	241,043	12,434
	M.	2,314,170	1,120,996	633,807	487,189	1,124,437	63,971	4,766
	F.	2,283,372	983,452	605,507	377,945	1,115,180	177,072	7,668
1956	T.	5,404,933	2,518,625	1,618,425	900,200	2,603,001	268,709	14,998
	M.	2,721,519	1,344,022	825,897	518,125	1,304,392	67,576	5,529
	F.	2,683,414	1,174,603	792,528	382,075	1,298,609	201,133	9,069
1961	T.	6,236,092	2,980,036	2,007,749	972,287	2,942,513	291,767	21,776
	M.	3,134,528	1,584,382	1,028,480	555,902	1,472,841	68,757	8,548
	F.	3,101,564	1,395,654	979,269	416,385	1,469,672	223,010	13,228
1966	T.	6,960,870	3,392,923	2,204,075	1,188,848	3,216,166	326,050	25,731
	M.	3,479,149	1,796,712	1,127,851	668,851	1,605,648	67,356	9,433
	F.	3,481,721	1,596,211	1,076,224	519,987	1,610,518	258,694	16,298
1971	T.	7,703,110	3,628,925	2,208,490	1,420,435	3,645,855	3,501,745	144,115	358,235	70,095
	M.	3,840,910	1,923,130	1,131,090	792,040	1,821,215	1,758,205	63,020	68,340	28,215
	F.	3,862,200	1,705,790	1,077,400	628,395	1,824,640	1,743,545	81,095	289,890	41,875
1976	T.	8,264,465	3,706,100	2,073,785	1,632,320	4,052,515	3,891,810	160,700	395,495	110,360
	M.	4,096,865	1,967,260	1,062,980	904,280	2,019,485	1,950,905	68,590	68,285	41,825
	F.	4,167,600	1,738,840	1,010,805	728,035	2,033,020	1,940,905	92,110	327,210	68,535
1981	T.	8,625,105	3,683,870	1,886,655	1,797,205	4,336,870	4,142,810	194,060	436,440	167,930
	M.	4,246,785	1,950,175	967,715	982,460	2,158,980	2,074,440	84,535	72,620	65,015
	F.	4,378,320	1,733,695	918,950	814,745	2,177,890	2,068,370	109,520	363,820	102,915
1986	T.	9,101,690	3,789,715	1,869,420	1,920,300	4,618,900	4,406,375	212,530	469,845	223,230
	M.	4,467,795	2,006,525	958,230	1,048,290	2,298,145	2,206,330	91,815	77,810	85,325
	F.	4,633,900	1,783,200	911,190	872,005	2,320,760	2,200,040	120,720	392,030	137,910

See note(s) and footnote(s) at end of publication. - Voir nota et renvoi(s) à la fin de la publication.

Table 2. (continued) - Tableau 2. (suite)

Population by Marital Status and Sex, for Canada, Provinces and Territories, 1921-1986 - 100% Data
 Population selon l'état matrimonial et le sexe, Canada, provinces et territoires, 1921-1986 - données intégrales

Census year and sex Année de recensement et sexe	Total	Single (never married) Célibataires (jamais marié(e)s)			Married (2) Marié(e)s (2)			Widowed - Veufs (ves)	Divorced (2) - Divorcé(e)s (2)
		Total	Under 15 years of age - Moins de 15 ans	15 years of age and over - 15 ans et plus	Total	Married - Marié(e)s	Separated - Séparé(e)s		
Manitoba †									
1921	T.	610,118	359,227	224,110	135,117	231,539	..	18,846	506
	M.	320,567	196,207	113,462	82,745	117,634	..	6,480	246
	F.	289,551	163,020	110,648	52,372	113,905	..	12,366	260
1931	T.	700,139	405,687	218,841	186,846	268,857	..	24,942	653
	M.	368,065	221,272	110,951	110,321	137,772	..	8,677	344
	F.	332,074	184,415	107,890	76,525	131,085	..	16,265	309
1941	T.	729,744	386,408	190,979	195,429	311,315	..	30,894	1,127
	M.	378,079	209,948	97,101	112,847	157,389	..	10,269	473
	F.	351,665	176,460	93,878	82,582	153,926	..	20,625	654
1951	T.	776,541	375,671	222,714	152,957	362,889	..	35,842	2,139
	M.	394,818	201,936	113,899	88,037	181,617	..	10,445	820
	F.	381,723	173,735	108,815	64,920	181,272	..	25,397	1,319
1956	T.	850,040	415,838	264,343	151,495	391,960	..	39,896	2,346
	M.	432,478	224,369	135,062	89,307	196,143	..	10,997	969
	F.	417,562	191,469	129,281	62,188	195,817	..	28,899	1,377
1961	T.	921,686	458,936	300,106	158,830	417,472	..	42,479	2,799
	M.	468,503	247,468	153,396	94,072	209,193	..	10,644	1,198
	F.	453,183	211,468	146,710	64,758	208,279	..	31,835	1,601
1966	T.	963,066	485,603	307,179	178,424	426,633	..	47,472	3,358
	M.	484,266	259,549	157,039	102,510	212,959	..	10,396	1,362
	F.	478,800	226,054	150,140	75,914	213,674	..	37,076	1,996
1971	T.	988,245	478,960	286,795	192,165	452,005	435,590	16,415	8,070
	M.	494,610	255,585	146,180	109,400	225,770	218,620	7,145	3,410
	F.	493,635	223,375	140,610	82,760	226,240	216,965	9,270	4,660
1976	T.	1,021,505	471,150	265,105	206,045	484,815	467,595	17,215	12,930
	M.	508,010	251,495	135,645	115,850	242,005	234,495	7,510	5,125
	F.	513,495	219,650	129,460	90,195	242,810	233,105	9,705	7,805
1981	T.	1,026,240	453,615	238,270	215,345	498,545	478,260	20,285	18,175
	M.	506,510	241,340	122,070	119,270	248,475	239,450	9,025	7,295
	F.	519,730	212,270	116,200	96,075	250,070	238,810	11,255	10,890
1986	T.	1,063,015	458,860	235,685	223,175	520,255	499,025	21,230	24,490
	M.	523,775	244,770	120,920	123,845	259,305	249,860	9,450	9,925
	F.	539,245	214,090	114,760	99,325	260,955	249,165	11,785	14,570

See note(s) and footnote(s) at end of publication. - Voir nota et renvoi(s) à la fin de la publication.

Table 2. (continued) - Tableau 2. (suite)

Population by Marital Status and Sex, for Canada, Provinces and Territories, 1921-1986 - 100% Data
 Population selon l'état matrimonial et le sexe, Canada, provinces et territoires, 1921-1986 - données intégrales

Census year and sex Année de recensement et sexe	Total	Single (never married) Célibataires (jamais marié(e)s)			Married (2) Marié(e)s (2)			Widowed - Veufs (ves)	Divorced (2) - Divorcé(e)s (2)
		Total	Under 15 years of age - Moins de 15 ans	15 years of age and over - 15 ans et plus	Total	Married - Marié(e)s	Separated - Séparé(e)s		
Saskatchewan									
1921	T.	757,510	459,937	300,895	159,042	278,961	..	18,042	570
	M.	413,700	263,335	152,746	110,589	142,566	..	7,462	337
	F.	343,810	196,602	148,149	48,453	136,395	..	10,580	233
1931	T.	921,785	557,439	326,500	230,939	338,900	..	24,779	667
	M.	499,935	315,396	185,456	149,940	174,114	..	10,031	394
	F.	421,850	242,043	161,044	80,999	164,786	..	14,748	273
1941	T.	895,992	504,880	268,076	236,804	358,912	..	30,351	849
	M.	477,563	283,323	136,226	147,097	182,386	..	11,386	468
	F.	418,429	221,557	131,850	89,707	177,526	..	18,965	381
1951	T.	831,728	423,429	255,252	168,177	373,305	..	33,465	1,529
	M.	434,568	235,589	130,242	105,347	187,457	..	10,811	711
	F.	397,160	187,840	125,010	62,830	185,848	..	22,654	818
1956	T.	880,665	447,660	286,770	160,890	394,905	..	35,485	1,615
	M.	458,428	248,321	146,500	101,821	198,277	..	11,071	759
	F.	422,237	199,339	140,270	59,069	196,628	..	25,414	856
1961	T.	925,181	474,104	314,914	159,190	409,411	..	39,732	1,934
	M.	479,564	262,126	161,250	100,876	205,462	..	11,021	955
	F.	445,617	211,978	153,664	58,314	203,949	..	28,711	979
1966	T.	955,344	492,401	320,949	171,452	416,924	..	43,626	2,393
	M.	489,040	268,907	164,149	104,758	208,630	..	10,394	1,109
	F.	466,304	223,494	156,800	66,694	208,294	..	33,232	1,284
1971	T.	926,245	457,435	280,435	177,005	417,700	405,170	12,530	45,570
	M.	470,725	249,160	143,150	106,010	209,250	203,890	5,365	9,720
	F.	455,520	208,280	137,280	70,995	208,450	201,280	7,165	35,855
1976	T.	921,325	429,780	248,015	181,765	435,865	424,305	11,565	47,445
	M.	484,770	234,350	126,460	107,895	218,155	212,910	5,245	8,680
	F.	456,550	195,430	121,555	73,870	217,710	211,390	6,320	38,765
1981	T.	968,315	434,125	238,610	195,515	470,225	455,585	14,645	50,460
	M.	486,075	236,385	122,260	114,125	235,100	228,380	6,720	8,510
	F.	482,235	197,735	116,350	81,385	235,125	227,210	7,920	41,945
1986	T.	1,009,615	445,400	245,725	199,675	491,085	474,525	16,560	53,535
	M.	504,360	241,780	125,625	116,160	245,135	237,645	7,495	8,760
	F.	505,250	203,620	120,105	83,515	245,950	236,880	9,070	44,775

See note(s) and footnote(s) at end of publication. - Voir note et renvoi(s) à la fin de la publication.

Table 2. (continued) - Tableau 2. (suite)

Population by Marital Status and Sex, for Canada, Provinces and Territories, 1921-1986 - 100% Data
 Population selon l'état matrimonial et le sexe, Canada, provinces et territoires, 1921-1986 - données intégrales

Census year and sex Année de recensement et sexe	Total	Single (never married) Célibataires (jamais marié(e)s)			Married (2) Marié(e)s (2)			Widowed Veufs (ves)	Divorced (2) Divorcé(e)s (2)
		Total	Under 15 years of age Moins de 15 ans	15 years of age and over 15 ans et plus	Total	Married Marié(e)s	Separated Séparé(e)s		
Alberta †									
1921	T.	588,454	343,839	213,722	130,217	227,521	..	16,292	702
	M.	324,208	199,898	108,617	91,281	117,223	..	6,674	413
	F.	264,246	144,041	105,105	38,936	110,298	..	9,618	289
1931	T.	731,605	422,659	238,978	183,681	285,884	..	22,048	1,014
	M.	400,199	242,595	120,829	121,866	148,069	..	8,814	621
	F.	331,406	179,964	118,149	61,815	137,815	..	13,234	393
1941	T.	796,169	429,899	228,452	201,447	336,192	..	28,560	1,518
	M.	426,458	243,680	115,598	128,082	171,381	..	10,596	801
	F.	369,711	186,219	112,854	73,365	164,811	..	17,964	717
1951	T.	939,501	469,912	286,806	183,106	430,200	..	36,121	3,268
	M.	492,192	262,450	145,945	116,505	216,781	..	11,428	1,533
	F.	447,309	207,462	140,861	66,601	213,419	..	24,693	1,735
1956	T.	1,123,116	566,341	372,835	193,506	510,366	..	42,524	3,885
	M.	585,921	315,061	191,076	123,985	256,945	..	12,185	1,730
	F.	537,195	251,280	181,759	69,521	253,421	..	30,339	2,155
1961	T.	1,331,944	680,752	469,324	211,428	596,107	..	49,185	5,900
	M.	689,383	374,398	240,563	133,835	299,083	..	13,193	2,709
	F.	642,561	306,354	228,761	77,593	297,024	..	35,992	3,191
1966	T.	1,463,203	756,649	510,766	245,883	641,632	..	56,659	8,263
	M.	746,245	409,431	261,743	147,688	320,380	..	13,095	3,339
	F.	716,958	347,218	249,023	98,195	321,252	..	43,564	4,924
1971	T.	1,627,875	807,815	514,505	293,310	737,485	712,785	24,705	61,285
	M.	827,785	436,110	263,100	173,010	369,505	358,550	10,955	12,970
	F.	800,085	371,705	251,405	120,300	367,985	354,235	13,750	48,310
1976	T.	1,838,035	889,265	503,130	366,135	865,470	839,700	25,765	69,410
	M.	932,370	472,705	257,445	215,260	433,000	421,500	11,500	12,695
	F.	905,670	396,560	245,685	150,880	432,470	418,205	14,265	56,715
1981	T.	2,237,725	1,018,945	541,670	477,275	1,083,225	1,046,420	36,810	79,235
	M.	1,143,220	562,435	278,095	284,335	542,115	524,860	17,255	13,875
	F.	1,094,505	456,515	263,570	192,945	541,110	521,555	19,550	65,365
1986	T.	2,365,825	1,045,005	561,350	483,650	1,155,940	1,113,560	42,280	76,630
	M.	1,192,045	568,280	288,010	280,275	576,210	557,585	18,620	32,825
	F.	1,173,780	476,720	273,340	203,375	579,735	556,075	23,660	43,805

See notes) and footnotes) at end of publication. - Voir nota et renvois) à la fin de la publication.

Table 2. (continued) - Tableau 2. (suite)

Population by Marital Status and Sex, for Canada, Provinces and Territories, 1921-1986 - 100% Data
 Population selon l'état matrimonial et le sexe, Canada, provinces et territoires, 1921-1986 - données intégrales

Census year and sex Année de recensement et sexe	Total	Single (never married) Célibataires (jamais marié(e)s)			Married (2) Marié(e)s (2)			Widowed - Veufs (ves)	Divorced (2) - Divorcé(e)s (2)
		Total	Under 15 years of age - Moins de 15 ans	15 years of age and over - 15 ans et plus	Total	Married - Marié(e)s	Separated - Séparé(e)s		
British Columbia- Colombie-Britannique f									
1921	T.	524,582	274,145	149,458	124,687	229,415	..	19,991	1,031
	M.	293,409	159,850	75,229	84,631	125,869	..	7,132	548
	F.	231,173	114,285	74,229	40,056	103,546	..	12,859	483
1931	T.	694,263	354,826	171,177	183,649	307,406	..	30,376	1,655
	M.	385,219	205,902	85,620	119,282	167,723	..	10,670	924
	F.	309,044	148,924	84,557	64,367	139,683	..	19,706	731
1941	T.	817,861	380,291	175,133	205,158	391,088	..	43,217	3,265
	M.	435,031	215,226	88,657	126,559	204,276	..	13,982	1,547
	F.	382,830	165,065	86,466	78,599	186,812	..	29,235	1,718
1951	T.	1,165,210	508,668	304,387	204,281	586,773	..	62,139	7,630
	M.	596,961	278,758	155,010	123,748	297,452	..	17,502	3,249
	F.	568,249	229,910	149,377	80,533	289,321	..	44,637	4,381
1956	T.	1,398,464	635,624	405,865	229,759	681,380	..	72,891	8,569
	M.	720,516	352,259	206,935	145,323	345,117	..	19,507	3,633
	F.	677,948	283,365	198,929	84,436	336,263	..	53,384	4,936
1961	T.	1,629,082	760,112	509,143	250,969	774,961	..	82,451	11,558
	M.	829,094	413,265	250,053	153,212	390,024	..	20,690	5,115
	F.	799,988	346,847	249,090	97,757	384,937	..	51,761	6,443
1966	T.	1,873,674	893,883	574,270	319,613	870,732	..	93,862	15,197
	M.	948,565	484,828	293,370	191,458	436,548	..	20,943	6,266
	F.	925,089	409,055	280,900	128,155	434,184	..	72,919	8,931
1971	T.	2,184,620	1,003,435	609,975	393,460	1,042,525	994,475	48,050	35,190
	M.	1,100,375	540,950	311,305	229,650	523,045	501,075	21,970	15,760
	F.	1,084,245	462,485	298,670	163,810	519,475	493,395	26,080	19,430
1976	T.	2,466,610	1,074,300	595,125	479,170	1,221,530	1,168,865	52,665	52,550
	M.	1,232,510	578,690	303,965	274,725	610,405	586,735	23,675	21,905
	F.	1,234,095	495,610	291,165	204,445	611,125	582,130	28,995	30,645
1981	T.	2,744,470	1,136,595	588,305	548,285	1,396,305	1,330,035	66,275	78,090
	M.	1,365,155	613,350	301,375	311,975	696,200	666,170	30,025	32,385
	F.	1,379,310	523,245	286,930	236,310	700,105	663,865	36,245	45,705
1986	T.	2,883,365	1,169,835	590,500	579,240	1,467,785	1,392,750	75,035	101,270
	M.	1,428,110	631,050	303,105	327,945	730,570	697,135	33,435	41,595
	F.	1,455,255	538,785	287,495	251,290	737,220	695,615	41,600	59,675

See note(s) and footnote(s) at end of publication. - Voir nota et renvoi(s) à la fin de la publication.

Table 2. (continued) - Tableau 2. (suite)

Population by Marital Status and Sex, for Canada, Provinces and Territories, 1921-1986 - 100% Data
 Population selon l'état matrimonial et le sexe, Canada, provinces et territoires, 1921-1986 - données intégrales

Census year and sex Année de recensement et sexe	Total	Single (never married) Célibataires (jamais marié(e)s)			Married (2) Marié(e)s (2)			Widowed Veufs (ves)	Divorced (2) Divorcé(e)s (2)
		Total	Under 15 years of age Moins de 15 ans	15 years of age and over 15 ans et plus	Total	Married Mariés	Separated Séparés		
Yukon									
1921	T.	4,157	2,515	854	1,661	1,377	..	238	26
	M.	2,819	1,887	425	1,462	754	..	156	22
	F.	1,338	628	429	199	623	..	83	4
1931	T.	4,230	2,559	1,020	1,539	1,426	..	225	20
	M.	2,825	1,860	511	1,349	808	..	140	17
	F.	1,405	699	509	190	618	..	85	3
1941	T.	4,914	2,862	1,216	1,646	1,828	..	204	20
	M.	3,153	2,029	611	1,418	991	..	116	17
	F.	1,761	833	605	228	837	..	88	3
1951	T.	9,096	4,933	2,654	2,279	3,844	..	254	65
	M.	5,457	3,197	1,358	1,839	2,099	..	119	42
	F.	3,639	1,736	1,296	440	1,745	..	135	23
1956	T.	12,190	6,790	3,977	2,813	5,017	..	287	96
	M.	6,924	4,135	1,960	2,175	2,614	..	121	54
	F.	5,266	2,655	2,017	638	2,403	..	166	42
1961	T.	14,628	8,116	5,285	2,831	6,051	..	320	141
	M.	8,178	4,794	2,707	2,087	3,177	..	110	97
	F.	6,450	3,322	2,578	744	2,874	..	210	44
1966	T.	14,382	8,324	5,409	2,915	5,613	..	325	120
	M.	7,805	4,785	2,762	2,023	2,855	..	106	58
	F.	6,577	3,539	2,647	892	2,758	..	219	61
1971	T.	18,390	9,745	6,370	3,380	8,080	7,520	460	335
	M.	9,920	5,515	3,295	2,215	4,150	3,875	270	125
	F.	8,470	4,235	3,070	1,165	3,930	3,740	190	205
1976	T.	21,835	11,245	6,425	4,820	9,815	9,330	480	405
	M.	11,705	6,400	3,350	3,050	4,975	4,705	270	120
	F.	10,135	4,845	3,075	1,770	4,835	4,625	210	285
1981	T.	23,150	11,160	6,095	5,070	10,955	10,375	575	470
	M.	12,175	6,185	3,150	3,035	5,525	5,220	300	150
	F.	10,980	4,975	2,945	2,030	5,425	5,150	275	325
1986	T.	23,500	11,190	5,905	5,285	11,015	10,365	650	510
	M.	12,330	6,220	3,080	3,140	5,540	5,200	340	145
	F.	11,175	4,975	2,830	2,140	5,475	5,165	310	365

See note(s) and footnote(s) at end of publication. - Voir note et renvoi(s) à la fin de la publication.

Table 2. (concluded) - Tableau 2. (fin)

Population by Marital Status and Sex, for Canada, Provinces and Territories, 1921-1986 - 100% Data
 Population selon l'état matrimonial et le sexe, Canada, provinces et territoires, 1921-1986 - données intégrales

Census year and sex Année de recensement et sexe	Total	Single (never married) Célibataires (jamais marié(e)s)			Married (2) Marié(e)s (2)			Widowed - Veufs (ves)	Divorced (2) - Divorcé(e)s (2)	
		Total	Under 15 years of age - Moins de 15 ans	15 years of age and over - 15 ans et plus	Total	Married - Marié(e)s	Separated - Séparé(e)s			
Northwest Territories- Territoires du Nord-Ouest										
1921	T.	8,143	4,555	3,149	1,406	3,082	502	4
	M.	4,204	2,494	1,565	925	1,595	113	2
	F.	3,939	2,061	1,584	477	1,487	389	2
1931	T.	9,316	5,070	3,590	1,480	3,744	494	8
	M.	5,012	2,905	1,861	1,044	1,934	168	5
	F.	4,304	2,165	1,729	436	1,810	326	3
1941	T.	12,028	6,759	4,335	2,424	4,695	568	6
	M.	6,700	4,011	2,210	1,801	2,476	207	6
	F.	5,328	2,748	2,125	623	2,219	361	-
1951	T.	16,004	9,350	5,826	3,524	5,970	645	38
	M.	9,053	5,595	2,976	2,619	3,159	268	31
	F.	6,951	3,755	2,850	905	2,811	378	7
1956	T.	19,313	11,748	7,023	4,725	6,977	552	36
	M.	11,229	7,125	3,594	3,531	3,833	246	25
	F.	8,084	4,623	3,429	1,194	3,144	306	11
1961	T.	22,998	13,955	9,227	4,728	8,307	646	90
	M.	12,822	8,066	4,723	3,343	4,407	289	60
	F.	10,176	5,889	4,504	1,385	3,900	357	30
1966	T.	28,738	17,792	12,204	5,588	10,132	730	84
	M.	15,566	9,906	6,220	3,686	5,335	276	49
	F.	13,172	7,886	5,984	1,902	4,797	454	35
1971	T.	34,805	21,395	14,940	6,455	12,555	12,155	400	655	200
	M.	18,280	11,565	7,695	3,870	6,360	6,155	210	235	120
	F.	16,525	9,830	7,250	2,585	6,195	6,005	190	425	80
1976	T.	42,610	25,215	16,435	8,780	16,205	15,640	560	825	370
	M.	22,450	13,735	8,430	5,305	8,210	7,905	305	290	215
	F.	20,160	11,475	8,005	3,475	7,995	7,735	255	535	155
1981	T.	45,740	26,240	15,935	10,310	18,010	17,390	620	945	545
	M.	23,965	14,245	8,170	6,080	9,105	8,755	350	330	285
	F.	21,780	12,000	7,765	4,230	8,905	8,635	275	610	260
1986	T.	52,240	29,715	17,115	12,605	20,670	19,815	850	1,055	605
	M.	27,415	16,165	8,795	7,370	10,465	9,990	475	365	420
	F.	24,825	13,555	8,315	5,235	10,200	9,825	375	685	385

See note(s) and footnote(s) at end of publication. - Voir nota et renvoi(s) à la fin de la publication.

TABLE 3: Population by Five-year Age Groups and Sex, for Canada, Provinces and Territories, 1981 and 1986

TABLEAU 3: Population selon le groupe d'âge quinquennal et le sexe, Canada, provinces et territoires, 1981 et 1986

Table 3.

Population by Five-year Age Groups and Sex, for Canada, Provinces and Territories, 1981 and 1986 - 100% Data

No.	Census year and sex	Total	Age groups										
			Under 1 Moins de 1	1 - 4	5 - 9	10 - 14	15 - 19	20 - 24	25 - 29	30 - 34	35 - 39	40 - 44	
CANADA †													
1	1981	Total	24,343,180	363,720	1,419,655	1,776,860	1,920,870	2,314,885	2,343,810	2,177,610	2,038,580	1,630,250	1,337,905
2		Males	12,058,280	186,320	728,130	911,840	984,740	1,182,015	1,174,295	1,084,415	1,021,480	822,300	674,565
3		Females	12,274,890	177,400	691,525	864,920	936,130	1,132,870	1,169,520	1,093,200	1,017,100	807,950	663,240
4	1986	Total	25,309,330	363,630	1,446,570	1,794,970	1,786,800	1,924,855	2,253,345	2,341,505	2,185,645	2,026,175	1,614,720
5		Males	12,485,655	186,280	741,500	920,105	916,750	925,255	1,131,450	1,164,985	1,083,755	1,011,050	810,935
6		Females	12,823,680	177,345	705,070	874,870	870,050	939,600	1,121,895	1,176,520	1,101,880	1,015,120	803,785
Newfoundland													
7	1981	Total	567,680	9,470	39,670	56,750	61,460	63,015	51,085	49,070	45,355	34,545	26,635
8		Males	285,690	4,745	20,310	29,230	31,430	32,025	25,040	24,295	22,870	17,440	13,690
9		Females	281,990	4,720	19,360	27,515	30,030	30,990	26,050	24,770	22,490	17,105	12,950
10	1986	Total	568,350	8,060	35,220	48,015	55,515	58,255	51,135	48,060	47,525	43,855	33,385
11		Males	284,365	4,110	17,830	24,465	28,540	29,735	25,500	23,495	23,420	22,070	16,860
12		Females	283,985	3,970	17,290	23,555	26,875	28,525	25,630	24,565	24,110	21,780	16,520
Prince Edward Island													
13	1981	Total	122,505	1,855	7,730	9,975	10,855	12,910	10,555	9,460	9,615	7,160	6,055
14		Males	60,840	985	3,990	5,175	5,570	6,610	5,170	4,710	4,805	3,660	3,060
15		Females	61,570	890	3,740	4,800	5,290	6,300	5,385	4,750	4,810	3,480	2,995
16	1986	Total	126,650	1,965	7,650	9,765	9,985	10,830	11,360	10,495	9,795	9,625	7,115
17		Males	62,900	1,045	3,885	5,030	5,200	5,550	5,765	5,175	4,890	4,800	3,640
18		Females	63,750	920	3,765	4,740	4,785	5,280	5,595	5,320	4,910	4,830	3,470
Nova Scotia †													
19	1981	Total	847,440	11,940	48,590	66,040	71,930	85,750	78,420	71,175	68,185	53,205	43,625
20		Males	418,575	5,975	24,785	33,975	37,005	43,985	39,275	35,085	34,190	26,875	21,955
21		Females	427,865	5,970	23,800	32,060	34,925	41,785	39,140	36,090	34,000	26,330	21,675
22	1986	Total	873,180	12,050	48,090	61,030	66,200	71,885	81,545	78,080	71,610	68,050	52,935
23		Males	430,570	6,210	24,575	31,025	34,080	37,150	41,470	38,875	35,230	34,025	26,610
24		Females	442,605	5,835	23,515	30,005	32,120	34,735	40,075	39,200	36,380	34,030	26,325
New Brunswick †													
25	1981	Total	696,400	10,420	42,655	58,555	61,955	72,125	64,545	59,950	56,470	42,715	34,665
26		Males	346,005	5,335	21,825	29,950	31,895	36,920	32,345	29,505	28,470	21,725	17,600
27		Females	350,400	5,085	20,835	28,595	30,065	35,200	32,200	30,445	27,995	20,990	17,070
28	1986	Total	709,445	9,845	40,185	53,175	58,340	60,400	63,960	62,210	59,865	56,055	42,230
29		Males	350,770	5,060	20,535	27,290	29,790	31,050	32,180	30,995	29,530	28,215	21,525
30		Females	358,675	4,785	19,655	25,885	28,550	29,350	31,780	31,215	30,340	27,835	20,705
Quebec †													
31	1981	Total	6,438,400	95,555	377,475	441,430	481,260	620,075	643,700	589,015	548,125	461,795	365,125
32		Males	3,172,195	49,065	193,970	226,450	246,545	316,420	322,280	293,785	273,780	231,085	182,495
33		Females	3,266,205	46,490	183,510	214,980	234,615	303,660	321,420	295,235	274,350	230,710	183,630
34	1986	Total	6,532,460	83,765	348,140	470,310	438,820	475,505	585,425	620,675	577,040	533,425	449,740
35		Males	3,201,220	42,730	178,650	241,630	224,970	243,315	294,795	308,305	286,385	264,870	223,865
36		Females	3,331,240	41,035	169,495	228,680	213,850	232,185	290,630	312,370	290,660	268,550	225,880
Ontario †													
37	1981	Total	8,625,110	120,895	472,135	617,295	676,340	808,870	789,690	734,800	721,470	581,210	481,955
38		Males	4,246,790	61,915	241,810	317,335	346,655	413,355	392,665	358,810	357,080	291,475	247,225
39		Females	4,378,320	58,975	230,330	299,955	329,685	395,515	397,025	375,990	364,390	289,735	244,730
40	1986	Total	9,101,695	129,565	501,815	608,165	629,870	689,160	814,605	821,130	761,895	732,280	584,630
41		Males	4,467,795	66,310	256,985	311,395	323,545	352,730	408,595	406,530	372,295	362,085	292,375
42		Females	4,633,900	63,255	244,840	296,770	306,325	336,435	406,015	414,600	389,600	370,195	292,255

See note(s) and footnote(s) at end of publication.

Tableau 3.

Population selon le groupe d'âge quinquennal et le sexe, Canada, provinces et territoires, 1981 et 1986 - données intégrales

Groupes d'âge										Médian âge (3) - Âge médian (3)	Année de recensement et sexe		N°
45 - 49	50 - 54	55 - 59	60 - 64	65 - 69	70 - 74	75 - 79	80 - 84	85 - 89	90+				
CANADA †													
1.255.355	1.243.480	1.179.915	979.320	844.330	633.415	432.655	256.790	130.940	62.845	29.6	1981	Total	1
634.705	621.655	566.385	462.385	390.580	281.230	180.480	94.935	44.020	19.510	29.0		Hommes	2
620.645	621.815	611.530	516.930	453.750	352.185	252.175	161.855	86.920	43.235	30.3		Femmes	3
1.315.880	1.229.335	1.203.195	1.125.125	911.765	738.320	510.360	309.370	152.130	75.635	31.6	1986	Total	4
659.970	616.195	593.605	530.460	414.545	324.330	209.910	115.355	48.520	20.680	30.9		Hommes	5
655.915	613.140	609.590	594.670	497.225	413.990	300.455	194.015	103.610	54.955	32.4		Femmes	6
Terre-Neuve													
23.725	22.640	20.940	19.545	16.690	11.870	7.265	4.645	2.325	985	25.2	1981	Total	7
12.270	11.595	10.665	9.890	8.100	5.755	3.205	1.865	885	390	25.0		Hommes	8
11.450	11.050	10.275	9.650	8.590	6.115	4.060	2.780	1.440	600	25.5		Femmes	9
25.575	22.815	21.365	19.600	17.760	14.130	9.260	4.965	2.610	1.240	27.9	1986	Total	10
13.015	11.760	10.770	9.860	8.650	6.585	4.185	2.000	915	405	27.5		Hommes	11
12.555	11.055	10.600	9.740	9.105	7.545	5.070	2.960	1.695	830	28.3		Femmes	12
Île-du-Prince-Édouard													
5.655	5.275	5.310	5.205	4.840	3.790	2.645	1.905	1.140	575	28.8	1981	Total	13
2.875	2.670	2.585	2.455	2.310	1.805	1.160	780	380	185	28.1		Hommes	14
2.780	2.605	2.725	2.750	2.530	1.985	1.485	1.125	755	390	29.6		Femmes	15
6.000	5.595	5.210	5.165	4.895	4.305	3.130	1.880	1.170	700	30.6	1986	Total	16
3.045	2.815	2.615	2.490	2.265	1.925	1.390	725	425	205	29.8		Hommes	17
2.955	2.780	2.595	2.670	2.635	2.380	1.740	1.155	750	495	31.5		Femmes	18
Nouvelle-Écosse †													
40.565	39.050	39.155	37.260	33.055	24.730	16.475	10.110	5.505	2.685	29.3	1981	Total	19
20.395	19.090	18.865	17.645	15.550	11.580	6.890	3.830	1.810	830	28.5		Hommes	20
20.170	19.965	20.295	19.610	17.505	13.150	9.585	6.280	3.690	1.855	30.0		Femmes	21
42.995	39.840	37.795	37.235	34.690	28.690	19.635	11.655	5.925	3.340	31.2	1986	Total	22
21.520	19.890	18.190	17.630	15.775	12.810	8.395	4.345	1.900	860	30.3		Hommes	23
21.475	19.955	19.600	19.600	18.820	15.880	11.240	7.310	4.020	2.485	32.1		Femmes	24
Nouveau-Brunswick †													
31.665	30.825	31.190	28.125	24.715	18.985	12.690	7.855	4.270	2.030	28.1	1981	Total	25
15.690	15.130	15.070	13.450	11.810	8.735	5.365	2.990	1.495	660	27.4		Hommes	26
15.975	15.690	16.120	14.675	12.905	10.250	7.305	4.870	2.775	1.370	28.8		Femmes	27
34.005	30.760	29.750	29.915	26.010	21.450	15.200	8.985	4.605	2.480	30.5	1986	Total	28
17.145	15.120	14.440	14.180	11.985	9.715	6.480	3.360	1.460	705	29.8		Hommes	29
16.860	15.640	15.310	15.735	14.025	11.740	8.725	5.630	3.140	1.780	31.3		Femmes	30
Québec †													
342.875	339.225	310.910	251.455	211.650	158.345	104.135	58.115	26.575	10.555	29.7	1981	Total	31
169.785	165.515	148.365	116.580	95.055	67.105	40.855	20.680	8.940	3.255	28.9		Hommes	32
173.090	173.610	162.545	134.880	116.590	91.240	63.280	37.440	17.635	7.300	30.6		Femmes	33
354.435	331.170	323.055	290.315	227.890	179.620	123.925	72.065	32.935	14.205	32.0	1986	Total	34
175.520	162.330	155.165	134.870	101.060	75.595	48.165	24.925	10.095	3.975	31.1		Hommes	35
178.915	168.840	167.890	155.445	126.825	104.025	75.755	47.135	22.840	10.230	33.0		Femmes	36
Ontario †													
468.000	468.930	448.845	356.485	305.495	230.990	161.000	98.000	49.445	23.260	30.6	1981	Total	37
236.515	235.525	215.770	168.770	141.140	100.720	64.710	34.080	15.045	6.205	29.9		Hommes	38
231.490	233.405	233.080	187.715	164.355	130.270	96.290	63.920	34.405	17.060	31.4		Femmes	39
488.650	461.435	455.855	429.930	333.730	268.880	187.050	115.695	58.510	28.835	32.3	1986	Total	40
244.590	231.340	226.130	202.045	151.805	118.105	75.335	41.270	17.385	6.940	31.4		Hommes	41
244.060	230.100	229.725	227.880	181.925	150.770	111.715	74.420	41.120	21.900	33.1		Femmes	42

Voir nota et renvois à la fin de la publication.

Table 3. (concluded)

Population by Five-year Age Groups and Sex, for Canada, Provinces and Territories, 1981 and 1986 - 100% Data

No.	Census year and sex		Total	Age groups									
				Under 1 - Moins de 1	1 - 4	5 - 9	10 - 14	15 - 19	20 - 24	25 - 29	30 - 34	35 - 39	40 - 44
Manitoba †													
1	1981	Total	1,026,245	15,500	61,155	79,180	82,330	95,215	94,020	86,325	78,945	61,540	51,260
2		Males	506,510	8,015	31,355	40,725	41,965	48,720	47,155	42,990	39,355	30,895	25,740
3		Females	519,730	7,580	29,800	38,450	40,370	47,490	46,860	43,335	39,590	30,640	25,525
4	1986	Total	1,063,020	16,280	63,145	76,995	79,270	82,460	94,475	93,990	87,110	78,365	60,825
5		Males	523,770	8,305	32,485	39,360	40,780	42,105	47,290	47,430	43,450	39,105	30,470
6		Females	539,245	7,980	30,660	37,640	38,495	40,355	47,180	46,560	43,655	39,260	30,355
Saskatchewan †													
7	1981	Total	968,315	16,645	64,785	77,410	79,775	94,945	89,055	81,255	67,270	51,540	45,525
8		Males	486,075	8,610	33,130	39,460	41,060	48,270	44,925	41,480	34,325	26,205	22,905
9		Females	482,240	8,035	31,655	37,950	38,715	46,680	44,125	39,775	32,945	25,335	22,620
10	1986	Total	1,009,615	17,430	68,465	82,345	77,480	78,615	88,895	89,075	81,430	66,885	51,265
11		Males	504,360	9,035	34,905	42,300	39,380	40,300	44,665	45,065	41,535	34,120	25,995
12		Females	505,250	8,400	33,560	40,045	38,100	38,320	44,230	44,005	39,895	32,765	25,275
Alberta †													
13	1981	Total	2,237,725	40,140	147,825	174,150	179,555	214,430	264,330	239,800	195,760	144,100	115,220
14		Males	1,143,220	20,675	76,000	89,300	92,125	109,705	137,025	126,145	101,545	74,600	59,585
15		Females	1,094,505	19,460	71,825	84,850	87,435	104,725	127,305	113,650	94,210	69,495	55,635
16	1986	Total	2,365,825	42,095	162,975	183,715	172,560	182,165	224,895	255,750	229,100	189,465	140,665
17		Males	1,192,040	21,565	83,460	94,390	88,590	92,865	112,155	130,000	117,965	96,775	71,850
18		Females	1,173,780	20,525	79,515	89,330	83,975	89,300	112,740	125,750	111,140	92,690	68,815
British Columbia †													
19	1981	Total	2,744,465	39,665	151,535	189,025	208,075	239,280	251,330	249,180	240,715	187,815	153,385
20		Males	1,365,155	20,225	77,860	96,700	106,585	122,255	124,855	123,845	121,500	95,800	78,535
21		Females	1,379,310	19,445	73,680	92,320	101,490	117,025	126,475	125,335	119,215	92,015	74,850
22	1986	Total	2,883,365	40,900	163,860	193,875	191,965	208,625	229,550	254,045	252,545	241,680	187,565
23		Males	1,428,115	21,060	84,445	99,360	98,230	106,850	115,280	125,065	125,055	121,500	95,275
24		Females	1,455,255	19,840	79,410	94,515	93,730	101,770	114,275	128,980	127,490	120,185	92,285
Yukon													
25	1981	Total	23,155	440	1,660	1,970	2,025	2,215	2,370	2,810	2,625	1,880	1,315
26		Males	12,175	225	860	1,010	1,055	1,175	1,130	1,375	1,360	1,030	735
27		Females	10,975	215	795	955	970	1,040	1,240	1,435	1,260	855	575
28	1986	Total	23,505	450	1,830	1,905	1,715	1,850	2,095	2,490	2,795	2,355	1,625
29		Males	12,330	220	965	995	895	950	1,045	1,215	1,415	1,225	935
30		Females	11,175	230	865	910	820	900	1,055	1,275	1,380	1,135	685
Northwest Territories													
31	1981	Total	45,745	1,100	4,440	5,090	5,305	5,060	4,720	4,775	4,050	2,740	2,140
32		Males	23,960	565	2,240	2,605	2,760	2,595	2,440	2,390	2,205	1,480	1,155
33		Females	21,780	530	2,200	2,485	2,545	2,460	2,280	2,390	1,845	1,260	990
34	1986	Total	52,240	1,190	5,180	5,675	5,065	5,110	5,400	5,505	4,935	4,130	2,750
35		Males	27,415	615	2,670	2,870	2,640	2,655	2,715	2,830	2,605	2,265	1,540
36		Females	24,825	570	2,510	2,810	2,425	2,460	2,685	2,675	2,325	1,860	1,210

See note(s) and footnote(s) at end of publication.

Tableau 3. (fin)

Population selon le groupe d'âge quinquennal et le sexe, Canada, provinces et territoires, 1981 et 1986 - données intégrales

Groupes d'âge										Median age (3) - Âge médian (3)	Année de recensement et sexe	N°	
45 - 49	50 - 54	55 - 59	60 - 64	65 - 69	70 - 74	75 - 79	80 - 84	85 - 89	90+				
Manitoba †													
49,350	50,245	52,075	46,170	42,015	32,020	22,725	13,555	7,500	3,915	29.9	1981	Total	1
24,745	24,730	24,740	21,985	19,665	14,545	9,840	5,230	2,785	1,320	25.1		Hommes	2
24,605	25,515	27,335	24,185	22,350	17,480	12,880	8,325	4,820	2,590	30.7		Femmes	3
50,500	47,965	48,400	49,355	42,510	36,545	25,745	16,490	8,205	4,395	31.4	1986	Total	4
25,305	23,985	23,625	23,060	19,500	16,220	10,845	6,455	2,720	1,285	30.5		Hommes	5
25,195	23,985	24,775	26,300	23,005	20,320	14,900	10,040	5,485	3,105	32.3		Femmes	6
Saskatchewan †													
45,225	47,290	47,245	44,185	39,570	30,530	21,435	13,095	7,435	4,100	28.7	1981	Total	7
22,910	23,810	23,425	21,475	19,110	14,645	10,030	5,680	3,020	1,600	28.2		Hommes	8
22,310	23,475	23,815	22,715	20,460	15,890	11,405	7,420	4,410	2,505	29.2		Femmes	9
44,785	44,225	45,460	44,650	40,840	34,710	25,025	15,705	7,985	4,350	30.1	1986	Total	10
22,460	22,325	22,695	21,790	19,220	15,940	11,240	6,785	3,130	1,480	29.6		Hommes	11
22,325	21,905	22,760	22,860	21,615	18,770	13,785	8,925	4,835	2,875	30.7		Femmes	12
Alberta †													
105,580	98,140	85,815	69,495	57,425	43,120	30,740	17,915	9,290	4,895	26.9	1981	Total	13
55,135	50,945	42,365	33,830	27,005	20,050	14,200	7,475	3,635	1,880	26.7		Hommes	14
50,450	47,195	43,445	35,670	30,420	23,070	16,540	10,445	5,655	3,015	27.1		Femmes	15
112,605	102,645	94,495	81,365	65,125	51,385	35,800	22,645	10,940	5,425	29.2	1986	Total	16
57,620	52,965	48,380	39,330	30,360	23,080	15,470	9,490	3,935	1,810	29.0		Hommes	17
54,980	49,675	46,115	42,045	34,765	28,310	20,330	13,155	7,010	3,615	29.4		Femmes	18
Colombie-Britannique †													
139,915	139,525	136,625	120,220	108,030	78,465	53,200	31,400	17,260	9,790	30.9	1981	Total	19
72,865	71,160	65,500	55,645	50,360	35,970	24,010	12,235	5,990	3,265	30.4		Hommes	20
67,055	68,360	71,130	64,575	57,670	42,495	29,195	19,165	11,295	6,525	31.4		Femmes	21
153,060	140,235	139,775	136,205	117,485	97,980	65,185	39,085	19,150	10,605	33.1	1986	Total	22
77,965	72,205	70,390	64,435	53,405	44,015	28,175	15,900	6,495	2,990	32.5		Hommes	23
75,095	68,030	69,385	71,765	64,080	53,965	37,005	23,185	12,655	7,615	33.7		Femmes	24
Yukon													
1,015	895	720	485	320	195	105	70	30	20	26.5	1981	Total	25
565	555	410	270	185	120	65	35	15	10	27.3		Hommes	26
445	340	310	210	135	75	40	30	20	10	25.9		Femmes	27
1,210	945	815	560	360	245	140	60	40	15	28.9	1986	Total	28
680	515	500	310	190	135	85	30	20	5	29.5		Hommes	29
530	425	315	255	165	110	60	30	20	10	28.2		Femmes	30
Territoires du Nord-Ouest													
1,790	1,440	1,070	690	530	365	240	115	50	35	22.0	1981	Total	31
965	835	615	395	295	205	130	50	30	15	22.4		Hommes	32
830	605	455	290	230	160	105	60	20	20	21.5		Femmes	33
2,060	1,705	1,235	825	570	380	260	140	80	35	23.7	1986	Total	34
1,100	950	710	465	325	200	150	75	35	15	24.2		Hommes	35
960	755	525	360	240	175	120	70	50	20	23.1		Femmes	36

Voir nota et renvoi(s) à la fin de la publication.

TABLE 4: Population by Single Years of Age and Sex, for Canada, Provinces and Territories, 1986

TABLEAU 4: Population selon l'année d'âge et le sexe, Canada, provinces et territoires, 1986

Table 4. - Tableau 4.

Population by Single Years of Age and Sex, for Canada, Provinces and Territories, 1986 - 100% Data
Population selon l'année d'âge et le sexe, Canada, provinces et territoires, 1986 - données intégrales

Age and sex Âge et sexe		CANADA †	New-found-land - Terre-Neuve	Prince Edward Island - Île-du-Prince-Édouard	Nova Scotia - Nou- velle- Écosse †	New Brunswick - Nouveau- Brunswick †	Quebec - Québec †	Ontario †	Manitoba †	Saskatchewan †	Alberta †	British Columbia - Colombie- Britannique †	Yukon	North-west Territories - Territoires du Nord- Ouest
Total	T.	25,309,335	568,350	126,645	873,175	709,445	6,532,460	9,101,690	1,063,015	1,009,615	2,365,825	2,883,365	23,505	52,240
	M.	12,485,650	284,365	62,900	430,575	350,765	3,201,220	4,467,795	523,775	504,365	1,192,040	1,428,110	12,330	27,415
	F.	12,823,680	283,985	63,750	442,605	358,675	3,331,240	4,633,900	539,245	505,250	1,173,785	1,455,260	11,170	24,820
0-4 years - ans	T.	1,810,195	43,300	9,615	60,140	50,040	431,910	631,390	79,425	85,900	205,070	204,755	2,285	6,370
	M.	927,775	22,040	4,945	30,790	25,595	221,380	323,295	40,790	43,940	105,030	105,505	1,185	3,285
	F.	882,415	21,260	4,675	29,350	24,440	210,530	308,095	38,635	41,960	100,045	99,250	1,095	3,085
Under 1 - Moins de 1	T.	363,630	8,080	1,965	12,050	9,845	83,770	129,570	16,280	17,435	42,095	40,900	450	1,190
	M.	186,280	4,110	1,045	6,215	5,065	42,730	66,315	8,305	9,035	21,565	21,060	220	620
	F.	177,345	3,970	920	5,835	4,780	41,035	63,260	7,980	8,400	20,525	19,835	230	570
1	T.	362,395	8,475	1,930	12,015	9,830	84,375	128,110	15,975	17,150	41,535	41,240	460	1,320
	M.	186,370	4,315	1,015	6,160	5,025	43,250	65,920	8,205	8,805	21,225	21,425	245	680
	F.	176,025	4,155	910	5,850	4,805	41,020	62,190	7,770	8,340	20,305	19,820	215	635
2	T.	361,340	8,670	1,850	12,000	10,005	86,050	125,420	15,855	17,155	41,285	41,180	510	1,355
	M.	184,875	4,445	925	6,125	5,035	44,215	64,055	8,140	8,755	21,150	21,105	275	665
	F.	176,465	4,225	930	5,880	4,975	41,840	61,365	7,715	8,395	20,140	20,070	240	690
3	T.	361,755	8,930	1,945	12,105	10,205	86,630	125,755	15,705	17,285	40,720	40,710	440	1,330
	M.	185,385	4,545	1,015	6,205	5,225	44,215	64,580	8,070	8,645	20,930	21,010	225	715
	F.	176,370	4,380	925	5,905	4,980	42,415	61,175	7,630	8,640	19,790	19,700	215	615
4	T.	361,075	9,155	1,925	11,970	10,150	91,085	122,535	15,610	16,875	39,435	40,730	420	1,175
	M.	186,870	4,625	940	6,090	5,255	46,870	62,430	8,075	8,700	20,160	20,910	225	605
	F.	176,205	4,530	985	5,875	4,900	44,215	60,105	7,540	8,180	19,275	19,825	200	570
5-8 years - ans	T.	1,784,975	48,015	9,765	61,030	53,180	470,310	608,160	76,980	82,345	183,720	193,875	1,905	5,675
	M.	920,105	24,465	5,030	31,030	27,290	241,625	311,390	39,360	42,305	94,390	99,365	990	2,865
	F.	874,870	23,555	4,735	30,005	25,885	228,685	296,770	37,630	40,045	89,330	94,515	910	2,805
5	T.	364,270	9,235	1,875	12,065	10,430	94,665	123,850	15,665	16,795	38,400	38,735	390	1,165
	M.	186,510	4,595	955	6,035	5,360	46,580	63,440	8,050	8,710	19,740	20,240	205	600
	F.	177,765	4,640	920	6,035	5,070	46,085	60,405	7,615	8,085	18,655	19,495	190	570
6	T.	364,435	9,530	1,970	12,405	10,475	96,730	122,405	15,515	16,755	37,490	39,495	405	1,250
	M.	187,020	4,855	1,040	6,385	5,415	49,915	62,595	7,980	8,530	19,235	20,255	215	605
	F.	177,410	4,675	935	6,015	5,065	46,810	59,805	7,535	8,225	18,255	19,240	190	650
7	T.	356,530	9,415	2,000	12,170	10,470	93,485	120,510	15,295	16,435	36,390	38,845	400	1,110
	M.	182,860	4,890	1,025	6,170	5,425	47,855	61,800	7,770	8,570	18,650	19,915	230	560
	F.	173,670	4,525	975	6,000	5,045	45,625	58,710	7,530	7,870	17,740	18,930	170	545
8	T.	352,225	9,665	1,935	11,940	10,555	92,190	119,810	15,250	16,190	35,550	37,705	350	1,085
	M.	180,645	4,915	990	6,085	5,360	47,495	61,345	7,755	8,320	18,315	19,320	180	565
	F.	171,580	4,755	945	5,860	5,190	44,690	58,470	7,495	7,875	17,230	18,380	165	520
9	T.	357,510	10,170	1,985	12,450	11,250	93,245	121,590	15,250	16,170	35,890	38,095	350	1,060
	M.	183,070	5,210	1,020	6,355	5,735	47,785	62,210	7,805	8,175	18,445	19,635	170	535
	F.	174,445	4,960	965	6,095	5,515	45,460	59,380	7,460	7,995	17,445	18,460	185	525
10-14 years - ans	T.	1,786,800	55,515	9,990	66,200	58,340	438,820	629,870	79,270	77,480	172,560	191,965	1,720	5,065
	M.	916,745	28,845	5,205	34,080	29,795	224,970	323,545	40,775	39,380	88,590	98,230	900	2,635
	F.	870,050	26,675	4,785	32,120	28,550	213,850	306,325	38,490	38,100	83,970	93,730	820	2,425
10	T.	356,935	10,710	1,930	12,805	11,385	90,585	122,820	15,830	15,820	35,615	38,080	320	1,030
	M.	183,120	5,585	985	6,715	5,850	46,585	62,760	8,155	8,025	18,285	19,455	175	555
	F.	173,815	5,120	945	6,090	5,540	44,000	60,060	7,680	7,800	17,335	18,625	140	480
11	T.	359,480	10,720	1,875	12,900	11,535	91,005	126,090	15,840	15,495	34,425	38,125	360	1,010
	M.	184,360	5,570	1,045	6,685	5,800	46,780	64,655	8,145	7,910	17,615	19,465	185	530
	F.	175,120	5,145	935	6,215	5,735	44,245	61,440	7,700	7,590	16,815	18,660	170	485
12	T.	347,885	10,855	1,875	12,855	11,270	85,305	122,890	15,605	15,180	33,470	37,245	305	925
	M.	177,945	5,550	1,025	6,535	5,690	43,495	63,030	8,045	7,745	17,030	19,150	150	500
	F.	169,940	5,305	945	6,320	5,585	41,810	59,860	7,555	7,440	16,440	16,090	155	425
13	T.	357,055	11,380	1,985	13,580	11,865	85,085	127,155	15,900	15,465	34,380	38,875	365	1,010
	M.	183,330	5,825	1,055	6,940	6,130	43,675	65,570	8,180	7,775	17,690	19,785	190	515
	F.	173,725	5,555	930	6,640	5,730	41,410	61,585	7,720	7,695	16,690	19,090	175	495
14	T.	365,440	11,855	2,120	14,065	12,280	86,840	130,915	16,090	15,520	34,670	39,645	370	1,085
	M.	188,000	6,105	1,100	7,210	6,325	44,455	67,535	8,250	7,935	17,970	20,375	190	540
	F.	177,445	5,745	1,025	6,855	5,955	42,390	63,380	7,840	7,580	16,695	19,270	180	540

See note(s) and footnote(s) at end of publication. - Voir note et renvoi(s) à la fin de la publication.

Table 4. (continued) - Tableau 4. (suite)

Population by Single Years of Age and Sex, for Canada, Provinces and Territories, 1986 - 100% Data
 Population selon l'année d'âge et le sexe, Canada, provinces et territoires, 1986 - données intégrales

Age and sex Âge et sexe	CANADA ‡	New- found- land - Terre- Neuve	Prince Edward Island - Île-du- Prince- Édouard	Nova Scotia - Nou- velle- Écosse ‡	New Brun- swick - Nouveau- Brun- swick ‡	Quebec - Québec ‡	Ontario ‡	Manitoba ‡	Saskat- chewan ‡	Alberta ‡	British Columbia - Colombie- Britan- nique ‡	Yukon	North- west Terri- toires - Terri- toires du Nord- Ouest
15-19 years - ans	T. 1,924,855	58,255	10,830	71,885	60,400	475,500	689,160	82,455	78,610	182,170	208,620	1,850	5,110
	M. 985,255	29,735	5,550	37,155	31,050	243,315	352,730	42,100	40,300	92,865	106,850	950	2,655
	F. 939,605	28,525	5,275	34,730	29,355	232,185	336,435	40,355	38,315	89,300	101,770	905	2,460
15	T. 391,060	12,115	2,180	14,795	12,535	92,695	141,530	17,140	16,235	37,095	43,235	425	1,080
	M. 200,450	6,200	1,150	7,610	6,405	47,700	72,450	8,720	8,300	19,150	21,985	205	565
	F. 190,610	5,910	1,025	7,185	6,135	44,995	69,080	8,420	7,935	17,950	21,250	215	515
16	T. 387,425	11,740	2,150	14,235	12,110	94,260	138,940	16,715	15,780	36,530	43,480	385	1,065
	M. 199,335	6,070	1,135	7,320	6,245	48,475	71,400	8,560	8,100	18,850	22,420	205	565
	F. 188,085	5,670	1,055	6,905	5,865	45,790	67,545	8,155	7,685	17,680	21,060	180	500
17	T. 379,185	11,800	2,185	13,910	11,795	93,245	134,820	16,320	15,895	35,540	42,250	385	1,030
	M. 194,885	6,080	1,130	7,195	6,110	47,895	69,305	8,450	8,200	18,060	21,735	200	540
	F. 184,300	5,715	1,060	6,720	5,685	45,350	65,510	7,870	7,700	17,485	20,520	180	490
18	T. 377,620	11,570	2,120	14,165	11,890	94,895	134,485	15,975	15,325	35,850	40,050	310	980
	M. 192,580	5,860	1,070	7,285	6,130	48,130	68,755	8,190	7,805	18,245	20,560	160	490
	F. 184,930	5,705	1,045	6,880	5,755	46,765	65,735	7,790	7,520	17,600	19,495	150	490
19	T. 389,565	11,040	2,160	14,780	12,065	100,400	139,385	16,300	15,375	37,150	39,605	345	955
	M. 197,895	5,515	1,065	7,745	5,165	51,120	70,820	8,190	7,895	18,555	20,155	175	500
	F. 191,670	5,520	1,095	7,035	5,905	49,285	68,565	8,115	7,480	18,590	19,450	165	455
20-24 years - ans	T. 2,253,245	51,135	11,355	81,545	63,960	585,425	814,610	94,470	88,895	224,895	229,550	2,095	5,400
	M. 1,131,450	25,500	5,765	41,470	32,180	294,795	408,595	47,290	44,670	112,150	115,280	1,040	2,715
	F. 1,121,890	25,630	5,595	40,080	31,785	290,630	406,015	47,180	44,230	112,740	114,275	1,055	2,685
20	T. 412,120	10,905	2,205	15,355	12,480	107,355	149,450	17,265	16,200	38,675	40,910	345	985
	M. 208,440	5,505	1,115	7,790	6,290	54,495	75,655	8,700	8,115	19,440	20,645	180	500
	F. 203,680	5,400	1,090	7,565	6,190	52,860	73,795	8,560	8,090	19,230	20,265	160	485
21	T. 446,665	10,680	2,380	16,485	13,120	117,580	161,750	18,790	17,545	42,595	44,235	420	1,095
	M. 225,005	5,310	1,225	8,430	6,660	59,405	81,260	9,420	8,925	21,240	22,355	220	550
	F. 221,665	5,370	1,155	8,055	6,455	58,175	80,490	9,370	8,620	21,360	21,880	200	540
22	T. 460,275	9,980	2,410	16,620	12,835	118,865	167,485	19,245	18,290	46,050	47,000	400	1,115
	M. 231,345	4,980	1,170	8,415	6,455	59,885	84,255	9,640	9,150	23,120	23,520	190	575
	F. 228,925	5,000	1,240	8,215	6,380	58,985	83,210	9,605	9,135	22,925	23,470	210	540
23	T. 468,805	9,820	2,290	16,585	12,925	121,560	168,855	19,625	18,745	48,240	48,680	430	1,045
	M. 234,525	4,845	1,175	8,485	6,580	60,725	84,540	9,755	9,345	23,930	24,440	210	515
	F. 234,275	4,965	1,120	8,115	6,345	60,840	84,315	9,875	9,395	24,315	24,245	225	535
24	T. 465,480	9,755	2,070	16,510	12,610	120,065	167,095	19,550	18,120	49,335	48,725	495	1,160
	M. 232,140	4,860	1,085	8,380	6,190	60,285	82,685	9,770	9,135	24,425	24,315	240	575
	F. 233,340	4,895	995	8,125	6,415	59,775	84,215	9,775	8,980	24,910	24,405	260	585
25-29 years - ans	T. 2,341,505	48,055	10,495	78,080	62,210	620,675	821,135	93,895	89,075	255,750	254,045	2,480	5,505
	M. 1,164,990	23,495	5,175	38,875	31,000	308,305	406,530	47,435	45,070	129,995	125,065	1,215	2,830
	F. 1,176,520	24,565	5,320	39,200	31,210	312,370	414,600	46,560	44,010	125,750	128,980	1,275	2,675
25	T. 475,225	9,735	2,240	16,145	12,560	124,755	169,940	19,495	18,050	50,970	49,735	455	1,145
	M. 237,330	4,780	1,140	8,030	6,300	62,345	84,490	9,920	9,160	25,630	24,735	220	590
	F. 237,890	4,950	1,105	8,110	6,260	62,415	85,450	9,575	8,885	25,340	25,000	235	560
26	T. 471,560	9,555	2,095	15,840	12,365	123,880	166,310	19,205	18,160	51,525	51,035	495	1,100
	M. 235,085	4,750	1,005	7,880	6,185	61,515	82,685	9,750	9,245	26,080	25,150	250	595
	F. 236,475	4,805	1,085	7,965	6,180	62,365	83,625	9,450	8,910	25,450	25,885	240	505
27	T. 465,345	9,560	2,015	15,295	12,170	123,675	162,900	18,460	17,770	51,180	50,685	515	1,105
	M. 231,175	4,650	1,000	7,565	6,000	61,400	80,715	9,275	8,850	25,960	24,965	235	560
	F. 234,170	4,905	1,015	7,730	6,170	62,280	82,180	9,185	8,920	25,230	25,720	280	545
28	T. 465,795	9,615	2,085	15,360	12,600	124,175	161,435	18,430	17,490	51,535	51,470	510	1,090
	M. 231,400	4,660	1,040	7,500	6,230	61,520	79,645	9,295	8,895	26,350	25,350	260	560
	F. 234,395	4,950	1,040	7,760	6,365	62,655	81,795	9,140	8,595	25,180	26,120	255	535
29	T. 463,585	9,600	2,060	15,430	12,515	124,195	160,540	18,405	17,610	50,530	51,120	515	1,065
	M. 229,990	4,650	985	7,795	6,280	61,535	78,995	9,200	8,915	25,980	24,870	255	535
	F. 233,590	4,945	1,075	7,635	6,235	62,660	81,545	9,205	8,695	24,550	26,255	265	535
30-34 years - ans	T. 2,185,645	47,525	9,785	71,610	59,855	577,040	771,880	87,115	81,430	229,100	252,545	2,790	4,835
	M. 1,083,770	23,420	4,885	35,230	29,530	286,380	372,300	43,450	41,535	117,965	125,060	1,415	2,605
	F. 1,101,880	24,110	4,910	36,380	30,340	290,655	389,595	43,660	39,895	111,140	127,485	1,380	2,325

See note(s) and footnote(s) at end of publication. - Voir nota et renvoi(s) à la fin de la publication.

Table 4. (continued) - Tableau 4. (suite)

Population by Single Years of Age and Sex, for Canada, Provinces and Territories, 1986 - 100% Data
 Population selon l'année d'âge et le sexe, Canada, provinces et territoires, 1986 - données intégrales

Age and sex Âge et sexe	CANADA †	New- found- land - Terre- Neuve	Prince Edward Island - Île-du- Prince- Édouard	Nova Scotia - Nou- velle- Écosse †	New Brun- swick - Nouve- au- Brun- swick †	Quebec - Québec †	Ontario †	Manitoba †	Saskat- chewan †	Alberte †	British Columbia - Colombie- Britan- nique †	Yukon	North- west Terri- tories - Terri- toires du Nord- Ouest
30	T. 450,730 M. 223,890 F. 226,840	9,690 4,775 4,915	2,095 1,070 1,030	14,890 7,340 7,545	12,260 6,045 6,210	118,310 59,020 59,290	155,395 76,190 79,205	18,115 9,125 8,985	17,255 8,755 8,500	49,650 25,430 24,220	51,485 25,330 26,155	565 265 295	1,030 540 495
31	T. 452,935 M. 224,550 F. 228,390	9,640 4,720 4,920	1,980 995 985	14,850 7,355 7,495	12,405 6,175 6,235	120,125 59,500 60,625	157,055 76,720 80,340	17,940 8,945 9,000	17,355 8,800 8,555	48,595 25,185 23,410	51,310 25,280 26,035	610 310 300	1,050 575 470
32	T. 440,940 M. 218,075 F. 222,865	9,615 4,755 4,860	1,950 950 1,000	14,510 7,105 7,405	12,135 6,005 6,135	115,525 57,690 58,835	153,420 74,705 78,710	17,715 8,840 8,880	16,625 8,425 8,200	45,070 23,680 22,390	50,805 25,125 25,680	565 295 270	1,000 495 500
33	T. 427,325 M. 211,575 F. 215,750	9,410 4,625 4,780	1,920 940 980	13,850 6,850 7,000	11,670 5,695 5,980	112,315 55,620 56,695	150,060 73,200 76,860	16,865 8,250 8,610	15,520 8,015 7,510	43,960 22,585 21,375	50,260 25,030 25,225	525 280 245	965 490 480
34	T. 413,715 M. 205,680 F. 208,035	9,175 4,545 4,630	1,835 935 900	13,515 6,580 6,935	11,390 5,620 5,780	105,770 55,620 55,215	145,960 71,485 74,475	16,480 8,285 8,190	14,870 7,545 7,125	40,820 21,080 19,740	48,685 24,250 24,390	530 265 270	885 505 380
35-39 years - ans	T. 2,026,170 M. 1,011,055 F. 1,015,120	43,850 22,070 21,780	9,625 4,800 4,825	68,055 34,025 34,030	56,050 28,215 27,840	533,420 264,875 268,550	732,285 362,090 370,195	78,365 39,100 39,260	66,885 34,120 32,765	189,465 96,775 92,690	241,685 121,500 120,185	2,355 1,220 1,130	4,130 2,265 1,865
35	T. 410,015 M. 204,330 F. 205,685	9,290 4,630 4,655	1,810 905 905	13,650 6,795 6,855	11,160 5,590 5,565	109,690 54,420 55,270	145,400 71,665 73,535	16,010 7,845 8,165	13,965 7,175 6,785	39,420 20,155 19,270	48,245 24,210 24,035	485 260 230	885 480 405
36	T. 403,105 M. 201,180 F. 201,925	8,985 4,530 4,455	1,970 985 985	13,375 6,850 6,525	11,130 5,560 5,570	106,805 53,165 53,640	143,035 70,290 72,740	15,685 7,905 7,780	13,760 7,095 6,710	38,285 19,745 18,545	46,760 24,420 24,335	480 250 235	835 430 410
37	T. 401,200 M. 199,735 F. 201,470	8,720 4,355 4,360	1,930 960 965	13,490 6,710 6,780	11,260 5,700 5,560	106,850 52,865 53,985	144,395 71,220 73,175	15,425 7,675 7,745	13,225 6,735 6,485	37,105 19,000 18,105	47,515 23,825 23,690	445 220 225	845 465 385
38	T. 403,295 M. 201,510 F. 201,785	8,475 4,310 4,165	1,945 940 1,005	13,785 6,785 7,000	11,315 5,755 5,570	104,910 52,165 52,750	147,440 73,105 74,335	15,565 7,745 7,815	12,830 6,550 6,275	37,360 18,970 18,395	48,410 24,495 23,920	465 240 220	795 450 345
39	T. 408,560 M. 204,305 F. 204,260	8,380 4,235 4,140	1,965 1,005 960	13,755 6,885 6,865	11,185 5,520 5,575	105,170 52,260 52,910	152,010 75,605 76,405	15,685 7,925 7,765	13,110 6,510 6,500	37,295 18,910 18,385	48,755 24,550 24,205	475 255 225	785 445 320
40-44 years - ans	T. 1,614,725 M. 810,935 F. 803,785	33,385 16,865 16,520	7,110 3,645 3,470	52,835 26,605 26,325	42,230 21,525 20,700	449,745 223,865 225,875	584,630 292,375 292,255	60,825 30,470 30,355	51,270 25,995 25,275	140,670 71,850 68,815	187,565 95,275 92,285	1,625 940 685	2,750 1,535 1,210
40	T. 349,675 M. 175,325 F. 174,350	8,055 4,015 4,035	1,570 825 745	11,570 5,815 5,755	9,300 4,715 4,585	98,585 49,100 49,590	124,895 62,410 62,485	13,150 6,480 6,670	11,060 5,640 5,425	30,520 15,530 14,990	39,830 20,220 19,610	370 200 165	660 360 295
41	T. 329,645 M. 165,890 F. 163,755	6,730 3,460 3,270	1,455 735 720	10,785 5,480 5,310	8,590 4,425 4,170	93,390 45,530 46,860	117,790 58,905 56,865	12,385 6,340 6,045	10,440 5,345 5,090	29,075 14,885 14,190	38,115 19,280 18,830	340 190 150	550 305 245
42	T. 324,940 M. 163,275 F. 161,665	6,625 3,385 3,260	1,470 730 735	10,540 5,340 5,200	8,575 4,325 4,250	89,525 44,460 45,065	118,110 59,005 59,100	12,330 6,230 6,100	10,150 5,140 5,015	28,315 14,545 13,770	38,440 19,635 18,810	320 180 135	540 315 225
43	T. 316,950 M. 158,945 F. 158,005	6,320 3,115 3,205	1,335 685 650	10,365 5,110 5,255	8,085 4,175 3,915	87,105 43,470 43,635	115,010 57,965 58,045	11,955 5,830 6,025	10,240 5,200 5,040	27,625 14,025 13,600	37,060 18,805 18,255	320 185 135	520 275 245
44	T. 293,520 M. 147,510 F. 146,010	5,660 2,910 2,750	1,280 665 620	9,670 4,860 4,810	7,675 3,885 3,785	81,040 40,310 40,730	107,830 54,085 53,740	11,000 5,485 5,515	9,375 4,660 4,710	25,130 12,865 12,260	34,120 17,335 16,780	275 175 100	480 275 205
45-49 years - ans	T. 1,315,880 M. 659,865 F. 655,915	25,575 13,020 12,560	6,000 3,045 2,950	43,000 21,520 21,475	34,005 17,145 16,860	354,435 175,520 178,920	488,645 244,590 244,060	50,485 25,300 25,195	44,785 22,460 22,330	112,600 57,620 54,980	153,065 77,965 75,100	1,210 685 530	2,060 1,095 965
45	T. 283,595 M. 142,095 F. 141,500	5,370 2,750 2,625	1,220 615 615	9,235 4,660 4,575	7,470 3,785 3,685	78,030 38,800 39,225	103,025 51,520 51,500	10,865 5,375 5,490	9,570 4,785 4,785	24,550 12,520 12,030	33,545 16,910 16,630	270 155 115	445 220 230

See note(s) and footnote(s) at end of publication. - Voir note et renvoi(s) à la fin de la publication.

Table 4. (continued) - Tableau 4. (suite)

Population by Single Years of Age and Sex, for Canada, Provinces and Territories, 1986 - 100% Data
Population selon l'année d'âge et le sexe, Canada, provinces et territoires, 1986 - données intégrales

Age and sex Âge et sexe		CANADA †	New- found- land - Terre- Neuve	Prince Edward Island - Île-du- Prince- Édouard	Nova Scotia - Nou- velle- Écosse †	New Brun- swick - Nouveau- Brun- swick †	Quebec - Québec †	Ontario †	Manitoba †	Saskat- chewan †	Alberta †	British Columbia - Colombie- Britan- nique †	Yukon	North- west Terri- tories - Terri- toires du Nord- Ouest
46	T.	269,100	5,345	1,275	8,570	6,950	73,320	99,600	10,260	8,860	23,055	31,145	270	450
	M.	134,755	2,730	635	4,180	3,525	36,145	49,725	5,205	4,465	11,865	15,900	145	235
	F.	134,340	2,615	640	4,390	3,425	37,175	49,875	5,055	4,395	11,185	15,245	125	215
47	T.	262,550	5,200	1,185	8,715	6,860	70,655	98,065	10,040	8,765	22,240	30,200	235	385
	M.	131,980	2,635	620	4,405	3,435	35,180	49,040	5,025	4,460	11,330	15,500	145	215
	F.	130,570	2,570	565	4,315	3,430	35,475	49,025	5,015	4,305	10,910	14,700	95	165
48	T.	252,930	4,865	1,150	8,320	6,450	66,990	94,765	9,875	8,895	21,605	29,380	220	415
	M.	127,040	2,510	595	4,200	3,255	33,250	47,465	4,930	4,415	11,075	15,000	125	225
	F.	125,890	2,365	560	4,125	3,190	33,730	47,295	4,940	4,480	10,535	14,380	95	185
49	T.	247,710	4,785	1,170	8,160	6,275	65,450	93,190	9,460	8,695	21,155	28,795	220	370
	M.	124,090	2,395	595	4,080	3,150	32,135	46,840	4,760	4,335	10,825	14,665	115	205
	F.	123,615	2,395	575	4,075	3,125	33,305	46,350	4,695	4,365	10,325	14,140	100	165
50-54 years - ans	T.	1,229,335	22,815	5,595	39,840	30,760	331,170	461,435	47,970	44,225	102,645	140,235	940	1,705
	M.	616,195	11,760	2,815	19,890	15,120	162,330	231,340	23,985	22,325	52,970	72,200	515	945
	F.	613,140	11,055	2,780	19,950	15,640	168,840	230,095	23,985	21,905	49,675	68,030	430	760
50	T.	249,935	4,755	1,180	8,070	6,260	66,520	93,975	9,730	8,765	21,455	28,710	150	370
	M.	125,170	2,425	565	4,140	3,115	32,650	47,005	4,800	4,485	10,975	14,730	75	205
	F.	124,765	2,325	615	3,930	3,145	33,870	46,965	4,930	4,275	10,480	13,985	75	165
51	T.	243,565	4,595	1,075	7,920	5,970	65,105	91,880	9,525	8,710	20,540	27,690	185	370
	M.	121,760	2,365	535	3,960	2,890	31,830	45,885	4,795	4,405	10,605	14,210	100	190
	F.	121,810	2,235	545	3,965	3,080	33,275	45,995	4,725	4,305	9,940	13,485	85	180
52	T.	239,285	4,430	1,100	7,815	5,905	64,055	89,980	9,230	8,710	20,160	27,395	200	330
	M.	120,080	2,295	565	3,825	2,915	31,320	45,170	4,675	4,380	10,420	14,205	115	195
	F.	119,205	2,135	530	3,985	2,985	32,735	44,810	4,555	4,325	9,740	13,190	80	135
53	T.	248,485	4,600	1,160	8,100	6,200	67,495	92,855	9,690	9,020	20,450	28,380	205	335
	M.	124,655	2,355	585	4,050	3,085	33,090	46,710	4,880	4,530	10,620	14,455	115	185
	F.	123,830	2,240	580	4,045	3,115	34,400	46,145	4,810	4,485	9,830	13,930	95	150
54	T.	248,060	4,430	1,075	7,945	6,425	68,000	92,755	9,790	9,025	20,465	28,060	205	305
	M.	124,530	2,320	565	3,915	3,110	33,445	46,570	4,830	4,520	10,355	14,610	110	175
	F.	123,530	2,110	515	4,030	3,310	34,555	46,185	4,965	4,500	9,690	13,445	95	125
55-59 years - ans	T.	1,203,195	21,365	5,210	37,795	29,750	323,050	455,855	48,400	45,460	94,495	139,775	810	1,230
	M.	593,605	10,765	2,615	18,195	14,440	155,165	226,130	23,625	22,700	48,375	70,390	500	710
	F.	609,590	10,595	2,595	19,600	15,310	167,885	229,725	24,770	22,760	46,115	69,390	315	525
55	T.	248,505	4,460	1,050	7,740	6,035	66,820	94,260	9,625	8,995	20,070	28,965	195	285
	M.	123,875	2,280	530	3,760	2,980	32,210	47,260	4,705	4,575	10,375	14,905	125	165
	F.	124,635	2,185	520	3,980	3,050	34,610	47,000	4,920	4,420	9,695	14,055	75	135
56	T.	246,495	4,415	1,075	7,655	6,030	66,655	92,980	9,815	9,200	19,820	28,410	170	255
	M.	122,535	2,265	540	3,755	2,950	32,225	46,430	4,850	4,555	10,220	14,495	95	145
	F.	123,960	2,155	530	3,905	3,080	34,430	46,545	4,965	4,650	9,600	13,920	75	115
57	T.	236,865	4,135	1,030	7,435	5,840	63,455	89,415	9,500	9,055	18,630	27,770	160	235
	M.	116,840	1,990	525	3,600	2,875	30,535	44,505	4,630	4,605	9,510	13,825	100	140
	F.	119,825	2,145	510	3,840	2,965	32,925	44,905	4,870	4,445	9,115	13,950	60	90
58	T.	238,150	4,075	1,040	7,525	6,040	64,150	90,465	9,745	9,120	18,310	27,315	130	225
	M.	116,785	2,070	525	3,620	2,855	30,660	44,560	4,770	4,465	9,345	13,690	85	135
	F.	121,360	2,005	510	3,905	3,185	33,495	45,900	4,975	4,650	8,965	13,630	50	90
59	T.	233,380	4,275	1,010	7,435	5,800	61,965	88,740	9,715	9,085	17,670	27,305	150	220
	M.	113,580	2,150	485	3,460	2,770	29,535	43,370	4,670	4,505	8,925	13,480	95	125
	F.	119,800	2,120	525	3,970	3,030	32,435	45,370	5,045	4,585	8,745	13,830	55	95
60-64 years - ans	T.	1,125,125	19,600	5,165	37,235	29,915	290,315	429,930	49,360	44,850	81,370	136,200	560	830
	M.	530,465	9,855	2,495	17,635	14,180	134,870	202,045	23,060	21,790	39,325	64,440	310	465
	F.	594,670	9,745	2,670	19,600	15,735	155,445	227,885	26,300	22,850	42,040	71,765	250	365
60	T.	233,660	4,360	1,060	7,475	6,090	61,330	89,585	9,805	8,980	17,305	27,345	130	195
	M.	111,855	2,170	525	3,510	2,895	28,810	42,780	4,735	4,420	8,545	13,285	75	110
	F.	121,800	2,185	540	3,965	3,195	32,525	46,805	5,065	4,560	8,755	14,065	55	85
61	T.	229,140	3,665	1,030	7,370	6,015	60,015	87,960	9,940	9,050	16,520	27,305	105	165
	M.	108,955	1,875	495	3,540	2,870	28,230	41,640	4,700	4,335	8,070	13,045	65	95
	F.	120,185	1,795	535	3,835	3,140	31,780	46,320	5,240	4,715	8,450	14,265	40	70

See note(s) and footnote(s) at end of publication. - Voir nota et renvoi(s) à la fin de la publication.

Table 4. (continued) - Tableau 4. (suite)

Population by Single Years of Age and Sex, for Canada, Provinces and Territories, 1986 - 100% Data
 Population selon l'année d'âge et le sexe, Canada, provinces et territoires, 1986 - données intégrales

Age and sex Âge et sexe	CANADA †	New- found- land - Terre- Neuve	Prince Edward Island - Île-du- Prince- Édouard	Nova Scotia - Nou- velle- Écosse †	New Brun- swick - Nouveau- Brun- swick †	Quebec - Québec †	Ontario †	Manitoba †	Saskat- chewan †	Alberta †	British Columbia - Columbia- Britan- nique †	Yukon	North- west Terri- tories - Terri- toires du Nord- Ouest
62	T. 224,580	3,720	985	7,430	5,815	57,750	86,285	9,860	8,955	16,070	27,445	115	155
	M. 105,705	1,845	475	3,535	2,790	26,730	40,380	4,575	4,465	7,800	12,950	60	95
	F. 118,875	1,875	510	3,895	3,025	31,015	45,905	5,285	4,490	8,270	14,490	55	60
63	T. 218,170	3,785	1,055	7,255	5,905	55,800	83,320	9,895	8,660	15,625	26,575	115	175
	M. 101,925	1,935	520	3,425	2,760	25,635	38,940	4,575	4,245	7,440	12,310	55	95
	F. 116,250	1,855	540	3,835	3,150	30,165	44,385	5,320	4,415	8,185	14,265	60	75
64	T. 219,580	4,070	1,025	7,700	6,100	55,425	82,775	9,855	9,005	15,850	27,535	100	140
	M. 102,020	2,035	485	3,625	2,870	25,465	38,310	4,465	4,335	7,470	12,850	50	85
	F. 117,560	2,035	545	4,075	3,230	29,960	44,465	5,385	4,675	8,380	14,585	45	70
65-69 years - ans	T. 911,765	17,760	4,900	34,585	26,010	227,895	333,730	42,510	40,835	65,125	117,485	360	570
	M. 414,545	8,850	2,265	15,775	11,985	101,065	151,805	19,500	19,220	30,355	53,405	190	330
	F. 497,225	9,110	2,635	18,820	14,025	126,830	181,925	23,005	21,615	34,765	64,080	165	245
65	T. 210,145	3,685	1,005	7,510	5,850	51,920	80,030	9,430	8,695	14,870	27,110	90	145
	M. 96,625	1,820	460	3,450	2,605	23,350	36,800	4,275	4,165	7,090	12,470	50	85
	F. 113,515	1,865	545	4,055	3,045	28,570	43,230	5,155	4,525	7,780	14,645	40	65
66	T. 200,525	4,080	1,080	7,530	5,600	48,625	74,775	9,120	8,740	14,460	26,310	95	115
	M. 91,930	1,970	480	3,415	2,630	21,855	34,320	4,195	4,105	6,715	12,125	45	65
	F. 108,600	2,105	600	4,115	2,975	26,770	40,450	4,925	4,640	7,740	14,185	45	50
67	T. 172,750	3,605	990	6,655	5,100	43,750	62,065	8,320	7,855	12,360	21,855	65	110
	M. 78,155	1,755	460	3,060	2,320	19,335	28,095	3,840	3,715	5,720	9,755	30	75
	F. 94,595	1,850	530	3,595	2,780	24,425	33,975	4,480	4,150	6,645	12,100	35	40
68	T. 165,710	3,240	935	6,495	4,910	43,015	58,430	7,800	7,780	11,900	21,055	55	90
	M. 75,090	1,590	445	2,965	2,235	18,970	26,555	3,600	3,630	5,535	9,475	35	55
	F. 90,620	1,650	485	3,530	2,675	24,045	31,875	4,195	4,155	6,365	11,575	20	35
69	T. 162,640	3,150	895	6,400	4,750	40,580	56,430	7,840	7,755	11,535	21,150	55	100
	M. 72,740	1,510	415	2,880	2,200	17,555	26,030	3,590	3,605	5,295	9,570	30	55
	F. 89,895	1,640	475	3,520	2,550	23,025	32,395	4,255	4,150	6,235	11,580	25	45
70-74 years - ans	T. 738,320	14,130	4,305	28,690	21,455	179,525	268,875	36,545	34,715	51,385	97,975	250	380
	M. 324,330	6,585	1,925	12,810	9,715	75,600	118,105	16,225	15,945	23,075	44,020	135	205
	F. 413,990	7,550	2,380	15,880	11,740	104,025	150,770	20,320	18,770	28,310	53,955	110	180
70	T. 159,700	2,970	875	6,220	4,595	39,640	57,770	7,715	7,570	11,315	20,885	45	90
	M. 71,390	1,450	405	2,860	2,130	17,080	25,755	3,480	3,565	5,170	9,415	25	45
	F. 88,310	1,515	470	3,360	2,465	22,560	32,015	4,240	4,005	6,140	11,475	20	40
71	T. 159,865	3,135	910	6,015	4,565	38,510	58,440	8,000	7,365	11,155	21,635	55	85
	M. 70,920	1,445	415	2,625	2,065	16,385	26,005	3,570	3,395	5,110	9,840	35	35
	F. 88,945	1,685	495	3,390	2,495	22,130	32,435	4,435	3,965	6,050	11,795	20	45
72	T. 150,525	2,960	905	5,885	4,380	36,215	54,770	7,420	7,090	10,605	20,175	50	65
	M. 66,025	1,360	380	2,615	1,950	15,285	24,135	3,340	3,195	4,690	9,020	25	40
	F. 84,495	1,605	525	3,270	2,425	20,935	30,635	4,085	3,895	5,920	11,155	20	20
73	T. 140,205	2,705	845	5,550	4,175	34,115	51,080	6,990	6,600	9,555	18,460	55	70
	M. 61,035	1,235	390	2,505	1,850	14,200	22,200	3,040	3,025	4,225	8,295	30	35
	F. 79,175	1,465	455	3,045	2,330	19,915	28,880	3,955	3,575	5,330	10,170	20	30
74	T. 128,030	2,370	765	5,015	3,740	31,135	46,820	6,415	6,095	8,760	16,815	40	75
	M. 54,965	1,085	330	2,200	1,720	12,650	20,010	2,805	2,760	3,880	7,455	20	40
	F. 73,065	1,280	430	2,815	2,020	18,485	26,805	3,610	3,330	4,870	9,360	20	35
75-78 years - ans	T. 510,360	9,255	3,130	19,635	15,200	123,920	187,050	25,745	25,020	35,805	65,180	140	265
	M. 209,905	4,185	1,390	8,395	6,480	48,165	75,335	10,845	11,240	15,470	28,175	85	145
	F. 300,450	5,075	1,745	11,240	8,725	75,755	111,715	14,900	13,780	20,330	37,005	60	115
75	T. 120,340	2,370	720	4,685	3,600	29,555	43,830	6,050	5,830	8,245	15,345	35	75
	M. 50,760	1,080	335	2,005	1,560	11,850	18,370	2,625	2,630	3,600	6,640	25	40
	F. 69,585	1,290	385	2,680	2,040	17,705	25,460	3,425	3,200	4,650	8,710	10	30
76	T. 111,050	2,145	700	4,345	3,395	27,070	40,525	5,590	5,205	7,685	14,285	35	65
	M. 46,700	990	320	1,930	1,475	10,750	16,840	2,400	2,310	3,370	5,260	20	30
	F. 64,350	1,150	380	2,415	1,920	16,320	23,690	3,195	2,900	4,315	8,020	15	30
77	T. 101,415	1,760	620	3,840	2,980	24,380	37,740	5,045	5,000	7,065	12,930	25	45
	M. 41,600	790	260	1,680	1,270	9,405	15,090	2,115	2,295	3,070	5,590	15	25
	F. 59,815	970	360	2,165	1,715	14,970	22,645	2,925	2,705	3,995	7,340	5	20

See note(s) and footnote(s) at end of publication. - Voir nota et renvoi(s) à la fin de la publication.

Table 4. (concluded) - Tableau 4. (fin)

Population by Single Years of Age and Sex, for Canada, Provinces and Territories, 1986 - 100% Data
 Population selon l'année d'âge et le sexe, Canada, provinces et territoires, 1986 - données intégrales

Age and sex Âge et sexe		CANADA †	New- found- land - Terre- Neuve	Prince Edward Island - Île-du- Prince- Édouard	Nova Scotia - Nou- velle- Écosse †	New Brun- swick - Nouveau- Brun- swick †	Quebec - Québec †	Ontario †	Manitoba †	Saskat- chewan †	Alberta †	British Columbia - Colombie- Britan- nique †	Yukon	North- west Terri- tories - Terri- toires du Nord- Ouest
78	T.	93,335	1,565	580	3,605	2,780	22,360	34,190	4,765	4,750	6,735	11,925	25	45
	M.	37,625	690	250	1,510	1,155	8,520	13,380	1,965	2,165	2,885	5,060	15	25
	F.	55,705	875	335	2,095	1,625	13,835	20,810	2,800	2,580	3,855	6,865	10	25
79	T.	84,220	1,415	510	3,150	2,440	20,560	30,770	4,300	4,240	6,070	10,695	20	40
	M.	33,220	530	225	1,265	1,020	7,640	11,650	1,740	1,840	2,555	4,625	10	25
	F.	51,000	785	285	1,885	1,420	12,925	19,120	2,560	2,400	3,515	6,070	10	20
80-84 years - ans	T.	309,370	4,960	1,880	11,660	8,985	72,065	115,695	16,490	15,710	22,645	39,085	60	145
	M.	115,355	2,005	725	4,345	3,360	24,920	41,270	6,455	5,785	9,485	15,900	30	75
	F.	194,015	2,955	1,155	7,310	5,630	47,140	74,425	10,035	8,930	13,155	23,185	30	65
80	T.	76,805	1,190	410	2,965	2,205	18,320	28,460	4,025	3,825	5,480	9,865	15	45
	M.	29,450	490	175	1,130	840	6,570	10,470	1,595	1,665	2,345	4,155	10	15
	F.	47,355	700	240	1,840	1,365	11,750	17,985	2,435	2,160	3,135	5,710	10	25
81	T.	69,140	1,150	440	2,515	1,980	16,340	25,640	3,665	3,425	5,230	8,710	10	25
	M.	26,070	475	170	1,005	760	5,730	9,220	1,410	1,410	2,190	3,675	10	15
	F.	43,065	675	270	1,515	1,220	10,610	16,415	2,250	2,010	3,035	5,040	5	15
82	T.	61,905	940	375	2,365	1,790	14,320	23,210	3,295	3,220	4,570	7,780	15	25
	M.	23,010	360	155	915	675	4,880	8,220	1,305	1,450	1,910	3,120	5	15
	F.	38,895	580	220	1,445	1,115	9,440	14,995	1,990	1,770	2,660	4,660	10	10
83	T.	54,530	895	335	2,055	1,645	12,515	20,555	2,935	2,820	3,965	6,770	15	30
	M.	20,015	370	115	895	605	4,280	7,230	1,155	1,210	1,655	2,670	5	20
	F.	34,510	530	225	1,355	1,040	8,230	13,325	1,780	1,610	2,310	4,100	10	15
84	T.	46,985	785	315	1,755	1,365	10,575	17,830	2,570	2,415	3,395	5,960	5	20
	M.	16,815	310	115	600	475	3,465	6,130	990	1,045	1,380	2,280	5	15
	F.	30,180	475	200	1,155	885	7,110	11,700	1,580	1,375	2,020	3,675	-	5
85-89 years - ans	T.	152,130	2,610	1,175	5,920	4,605	32,930	58,510	8,205	7,870	10,940	19,150	35	80
	M.	48,520	915	425	1,905	1,460	10,095	17,395	2,720	3,130	3,930	6,495	20	30
	F.	103,615	1,695	745	4,020	3,140	22,840	41,120	5,485	4,835	7,010	12,655	15	50
85	T.	41,740	755	280	1,645	1,245	9,145	15,925	2,195	2,150	3,120	5,240	5	30
	M.	14,060	275	95	560	400	2,910	5,025	755	900	1,205	1,920	5	15
	F.	27,675	475	180	1,085	840	6,235	10,900	1,440	1,250	1,915	3,320	5	20
86	T.	35,410	570	285	1,365	1,065	7,730	13,640	1,895	1,825	2,530	4,475	15	15
	M.	11,700	210	110	455	390	2,325	4,265	660	740	920	1,605	10	10
	F.	23,710	355	180	910	670	5,405	9,375	1,235	1,080	1,615	2,865	5	10
87	T.	29,275	455	225	1,135	895	6,400	11,385	1,570	1,535	2,040	3,620	5	10
	M.	9,205	140	85	340	285	2,020	3,335	520	590	715	1,170	5	5
	F.	20,070	315	135	790	605	4,385	8,055	1,045	950	1,330	2,450	5	5
88	T.	24,755	460	195	980	755	5,315	9,440	1,390	1,325	1,740	3,120	10	15
	M.	7,530	165	70	325	230	1,595	2,645	420	505	600	965	-	5
	F.	17,215	295	125	655	530	3,715	6,795	970	820	1,140	2,155	5	10
89	T.	20,960	370	190	805	645	4,340	8,120	1,150	1,130	1,500	2,700	5	5
	M.	6,020	115	65	225	155	1,240	2,125	360	395	495	835	5	5
	F.	14,935	255	125	580	490	3,095	5,995	790	730	1,005	1,870	-	5
90 and over - 90 et plus	T.	75,630	1,240	700	3,340	2,480	14,205	28,835	4,395	4,350	5,425	10,605	20	35
	M.	20,680	410	210	860	705	3,970	6,935	1,290	1,475	1,815	2,995	5	15
	F.	54,955	835	495	2,485	1,775	10,235	21,895	3,105	2,875	3,615	7,610	15	20

See note(s) and footnote(s) at end of publication. - Voir nota et renvois) à la fin de la publication.

TABLE 5: Population by Selected Age Groups and Sex, Showing Marital Status, for Canada, Provinces and Territories, 1986

TABLEAU 5: Population selon certains groupes d'âge et le sexe, par état matrimonial, Canada, provinces et territoires, 1986

Table 5. - Tableau 5.

Population by Selected Age Groups and Sex, Showing Marital Status, for Canada, Provinces and Territories, 1986 - 100% Data

Population selon certains groupes d'âge et le sexe, par état matrimonial, Canada, provinces et territoires, 1986 - données intégrales

Age Group and Sex Groupe d'âge et sexe		Total	Single (never married) Célibataires (jeunis marié(e)s)	Married (4) Marié(e)s (4)	Widowed Veufs (ves)	Divorced Divorcé(e)s
CANADA †						
Total		T. 25,309,330 M. 12,485,655 F. 12,823,680	10,817,250 5,748,720 5,068,525	12,551,200 6,249,120 6,302,080	1,250,395 210,880 1,039,520	690,490 276,930 413,555
Under 15 - Moins de 15		T. 5,381,865 M. 2,764,630 F. 2,627,330	5,381,865 2,764,630 2,627,330
15-19 years - ans		T. 1,824,855 M. 985,255 F. 939,605	1,868,310 972,640 895,670	54,855 11,955 42,900	920 315 605	775 340 430
15		T. 391,060 M. 200,450 F. 190,610	387,410 198,705 188,710	3,160 1,530 1,625	295 110 185	195 110 90
16		T. 387,425 M. 199,335 F. 188,085	384,115 198,205 185,910	3,010 1,010 1,995	180 60 120	115 60 60
17		T. 378,185 M. 194,885 F. 184,300	373,190 193,615 179,575	5,775 1,180 4,590	130 40 90	95 50 45
18		T. 377,615 M. 192,685 F. 184,935	363,530 190,180 173,350	13,805 2,385 11,420	145 50 90	130 60 75
19		T. 389,565 M. 197,900 F. 191,670	360,060 191,935 168,130	29,110 5,845 23,270	170 55 115	225 60 165
20-24 years - ans		T. 2,253,345 M. 1,131,455 F. 1,121,895	1,570,770 895,690 675,080	672,145 232,935 439,210	1,510 420 1,090	8,820 2,410 6,505
20		T. 412,120 M. 208,440 F. 203,680	357,720 195,240 162,485	53,785 13,025 40,760	205 75 135	400 105 300
21		T. 446,665 M. 225,000 F. 221,670	355,335 199,050 156,285	90,300 25,680 64,620	255 80 175	780 190 590
22		T. 460,270 M. 231,350 F. 228,925	326,735 187,565 139,170	131,795 43,335 88,455	280 80 215	1,450 365 1,085
23		T. 468,805 M. 234,525 F. 234,275	287,710 168,890 118,820	178,200 64,865 113,325	375 100 270	2,520 660 1,860
24		T. 465,480 M. 232,135 F. 233,345	243,270 144,940 98,325	218,065 85,020 132,040	380 85 295	3,765 1,090 2,675
25-29 years - ans		T. 2,341,505 M. 1,164,990 F. 1,176,520	763,620 461,160 302,455	1,527,515 687,495 840,015	3,265 620 2,645	47,115 15,715 31,400
25		T. 475,220 M. 237,335 F. 237,885	210,145 127,175 82,965	259,200 108,390 150,815	435 95 340	5,440 1,675 3,765
26		T. 471,560 M. 235,085 F. 236,475	175,905 106,490 69,410	287,830 126,225 161,610	550 120 430	7,280 2,255 5,025
27		T. 465,350 M. 231,175 F. 234,170	145,365 87,720 57,645	309,990 140,195 169,795	625 130 500	9,365 3,130 6,235

See note(s) and footnote(s) at end of publication. - Voir note et renvoi(s) à la fin de la publication.

Table 5. (continued) - Tableau 5. (suite)

Population by Selected Age Groups and Sex, Showing Marital Status, for Canada, Provinces and Territories, 1986 - 100% Data

Population selon certains groupes d'âge et le sexe, par état matrimonial, Canada, provinces et territoires, 1986 - données intégrales

Age Group and Sex Groupe d'âge et sexe		Total	Single (never married) Célibataires (jamais marié(e)s)	Married (4) Marié(e)s (4)	Widowed Veufs (ves)	Divorced Divorcé(e)s
CANADA † (continued - suite)						
28	T.	465,795	124,665	328,970	790	11,370
	M.	231,400	75,145	152,335	130	3,790
	F.	234,395	49,515	176,635	660	7,580
29	T.	463,580	107,540	341,520	860	13,665
	M.	228,990	64,625	160,355	145	4,865
	F.	233,590	42,915	181,160	715	8,800
30-34 years - ans	T.	2,185,645	359,265	1,728,870	6,545	80,970
	M.	1,083,770	212,350	836,565	1,170	33,685
	F.	1,101,880	146,910	892,305	5,380	57,285
30	T.	450,730	91,790	342,610	1,000	15,335
	M.	223,890	55,185	163,015	190	5,915
	F.	226,840	36,625	179,595	810	9,815
31	T.	452,935	81,015	353,485	1,200	17,240
	M.	224,550	47,925	170,170	205	6,245
	F.	228,390	33,090	183,315	990	10,990
32	T.	440,940	70,770	350,345	1,240	18,585
	M.	218,075	41,535	169,385	215	6,935
	F.	222,865	29,235	180,960	1,025	11,645
33	T.	427,330	61,545	344,655	1,480	19,660
	M.	211,575	36,070	157,905	250	7,345
	F.	215,750	25,470	176,745	1,225	12,315
34	T.	413,715	54,145	337,785	1,625	20,160
	M.	205,680	31,655	166,090	295	7,635
	F.	208,030	22,490	171,695	1,330	12,520
35-39 years - ans	T.	2,026,170	203,385	1,696,255	11,580	114,850
	M.	1,011,055	115,685	849,075	2,125	44,170
	F.	1,015,120	87,700	847,185	9,450	70,785
35	T.	410,010	49,105	337,960	1,840	21,110
	M.	204,330	28,485	167,400	385	8,065
	F.	205,685	20,620	170,565	1,460	13,045
36	T.	403,100	43,490	335,515	1,980	22,115
	M.	201,180	24,775	167,535	370	8,500
	F.	201,925	18,720	167,980	1,615	13,610
37	T.	401,200	39,695	336,345	2,310	22,850
	M.	199,735	22,300	168,280	400	8,755
	F.	201,465	17,395	168,065	1,910	14,095
38	T.	403,290	36,490	340,265	2,590	23,945
	M.	201,510	20,585	171,170	480	9,280
	F.	201,780	15,910	169,100	2,110	14,665
39	T.	408,560	34,610	346,165	2,855	24,930
	M.	204,300	19,550	174,690	500	9,570
	F.	204,255	15,060	171,475	2,360	15,365
40-44 years - ans	T.	1,614,720	120,805	1,370,655	17,885	105,370
	M.	810,940	66,885	699,030	3,130	41,790
	F.	803,785	53,820	671,625	14,765	63,575
40	T.	349,670	28,420	295,800	3,040	22,405
	M.	175,320	15,855	150,205	520	8,740
	F.	174,345	12,565	145,600	2,520	13,665
41	T.	329,645	25,845	279,365	3,285	21,150
	M.	165,890	14,450	142,440	590	8,405
	F.	163,755	11,395	136,920	2,685	12,750
42	T.	324,940	23,980	276,350	3,495	21,115
	M.	163,280	13,300	140,990	630	8,360
	F.	161,665	10,680	135,355	2,865	12,760

See note(s) and footnote(s) at end of publication. - Voir nota et renvoi(s) à la fin de la publication.

Table 5. (continued) - Tableau 5. (suite)

Population by Selected Age Groups and Sex, Showing Marital Status, for Canada, Provinces and Territories, 1986 - 100% Data
 Population selon certains groupes d'âge et le sexe, par état matrimonial, Canada, provinces et territoires, 1986 - données intégrales

Age Group and Sex Groupe d'âge et sexe		Total	Single (never married) Célibataires (jamais marié(e)s)	Married (4) Marié(e)s (4)	Widowed Veufs (ves)	Divorced Divorcé(e)s
CANADA † (concluded - fin)						
43	T.	316,945	22,390	269,410	3,915	21,230
	M.	158,945	12,220	137,625	690	8,415
	F.	158,005	10,170	131,790	3,230	12,820
44	T.	293,520	20,170	249,730	4,155	19,455
	M.	147,505	11,170	127,770	705	7,870
	F.	146,010	9,000	121,960	3,455	11,590
45-49 years - ans	T.	1,315,885	85,595	1,118,310	27,890	84,090
	M.	659,965	47,380	572,915	4,780	34,890
	F.	655,915	38,210	545,395	23,110	49,200
45	T.	283,595	19,200	241,010	4,595	18,795
	M.	142,095	10,690	123,010	820	7,575
	F.	141,495	8,510	118,000	3,770	11,215
46	T.	269,100	17,565	228,975	5,075	17,485
	M.	134,760	9,725	116,880	885	7,270
	F.	134,345	7,840	112,100	4,185	10,210
47	T.	262,550	17,040	223,475	5,505	16,525
	M.	131,980	9,305	114,975	865	6,835
	F.	130,570	7,740	108,500	4,640	9,690
48	T.	252,930	16,095	214,915	5,925	15,995
	M.	127,040	8,975	110,275	1,050	6,745
	F.	125,890	7,125	104,640	4,875	9,255
49	T.	247,705	15,685	209,935	6,790	15,295
	M.	124,090	8,695	107,780	1,155	6,470
	F.	123,615	6,990	102,150	5,635	8,830
50-54 years - ans	T.	1,229,335	77,835	1,030,490	48,625	72,385
	M.	616,195	43,600	532,775	8,360	31,460
	F.	613,135	34,235	497,710	40,260	40,930
55-59 years - ans	T.	1,203,190	79,655	875,680	86,690	61,165
	M.	593,605	43,980	507,805	14,680	27,145
	F.	609,590	35,675	467,875	72,010	34,025
60-64 years - ans	T.	1,125,125	75,685	865,420	138,185	45,835
	M.	530,465	39,055	449,830	21,915	19,670
	F.	594,670	36,630	415,590	116,275	26,170
65-69 years - ans	T.	911,770	64,120	642,535	176,665	28,445
	M.	414,545	29,225	346,230	26,920	12,175
	F.	497,225	34,900	296,300	149,750	16,270
70-74 years - ans	T.	738,320	58,960	453,100	209,215	17,040
	M.	324,330	24,060	259,365	33,420	7,485
	F.	413,990	34,905	193,730	175,800	9,555
75-79 years - ans	T.	510,355	45,140	254,900	201,895	8,425
	M.	209,910	16,355	155,650	34,135	3,770
	F.	300,450	28,780	99,245	167,760	4,665
80-84 years - ans	T.	309,370	28,780	114,180	161,880	3,530
	M.	115,355	9,950	74,630	29,190	1,585
	F.	194,010	19,830	39,545	132,690	1,945
85-89 years - ans	T.	152,130	14,780	36,180	100,050	1,110
	M.	48,520	4,225	25,260	18,535	500
	F.	103,610	10,560	10,925	81,515	615
90 years and over - 80 ans et plus	T.	75,630	7,580	10,110	57,580	360
	M.	20,680	1,745	7,605	11,175	155
	F.	54,955	5,830	2,510	46,405	210

See note(s) and footnote(s) at end of publication. - Voir note et renvoi(s) à la fin de la publication.

Table 5. (continued) - Tableau 5. (suite)

Population by Selected Age Groups and Sex, Showing Marital Status, for Canada, Provinces and Territories, 1986 - 100% Data
 Population selon certains groupes d'âge et le sexe, par état matrimonial, Canada, provinces et territoires, 1986 - données intégrales

Age Group and Sex Groupe d'âge et sexe		Total	Single (never married) Célibataires (jamais marié(e)s)	Married (4) Marié(e)s (4)	Widowed Veufs (ves)	Divorced Divorcé(e)s
Newfoundland - Terre-Neuve						
Total	T.	568,350	273,880	263,855	24,305	6,185
	M.	284,365	145,290	131,785	4,780	2,510
	F.	283,980	128,585	132,175	19,525	3,690
Under 15 - Moins de 15	T.	146,830	146,830
	M.	75,140	75,140
	F.	71,690	71,690
15-19 years - ans	T.	58,260	55,865	1,360	20	10
	M.	29,735	29,405	320	5	5
	F.	28,525	27,460	1,040	15	10
15	T.	12,115	11,980	125	5	-
	M.	6,205	6,130	70	-	-
	F.	5,915	5,850	55	5	-
16	T.	11,740	11,640	95	5	-
	M.	6,070	6,035	35	5	-
	F.	5,665	5,605	60	5	-
17	T.	11,795	11,650	140	5	-
	M.	6,080	6,040	40	-	-
	F.	5,715	5,610	105	5	-
18	T.	11,570	11,220	345	5	5
	M.	5,865	5,810	50	-	-
	F.	5,705	5,410	290	5	-
19	T.	11,040	10,375	655	5	5
	M.	5,515	5,385	130	-	-
	F.	5,525	4,990	530	-	5
20-24 years - ans	T.	51,135	36,175	14,795	40	130
	M.	25,505	20,370	5,095	5	35
	F.	25,630	15,805	9,700	35	95
20	T.	10,805	9,625	1,270	5	5
	M.	5,505	5,180	310	-	5
	F.	5,400	4,435	955	5	5
21	T.	10,680	8,665	2,000	10	10
	M.	5,310	4,770	540	-	-
	F.	5,370	3,895	1,460	5	10
22	T.	9,980	7,000	2,955	5	20
	M.	4,980	3,990	985	5	5
	F.	5,000	3,005	1,970	5	15
23	T.	9,815	5,985	3,795	10	25
	M.	4,850	3,475	1,365	-	10
	F.	4,970	2,510	2,430	10	15
24	T.	9,755	4,910	4,770	10	65
	M.	4,860	2,945	1,890	5	20
	F.	4,895	1,960	2,880	10	50
25-29 years - ans	T.	48,055	13,855	33,540	85	580
	M.	23,495	8,425	14,895	15	160
	F.	24,565	5,430	18,650	70	420
25	T.	9,730	4,100	5,555	10	70
	M.	4,775	2,470	2,290	5	20
	F.	4,950	1,625	3,270	10	45
26	T.	9,555	3,240	6,215	15	85
	M.	4,745	2,005	2,715	5	25
	F.	4,810	1,235	3,500	15	60
27	T.	9,560	2,570	6,845	20	125
	M.	4,650	1,555	3,055	5	35
	F.	4,905	1,015	3,780	15	90

See note(s) and footnote(s) at end of publication. - Voir note et renvoi(s) à la fin de la publication.

Table 5. (continued) - Tableau 5. (suite)

Population by Selected Age Groups and Sex, Showing Marital Status, for Canada, Provinces and Territories, 1986 - 100% Data
 Population selon certains groupes d'âge et le sexe, par état matrimonial, Canada, provinces et territoires, 1986 - données intégrales

Age Group and Sex Groupe d'âge et sexe		Total	Single (never married) Célibataires (jamais marié(e)s)	Married (4) Marié(e)s (4)	Widowed Veufs (ves)	Divorced Divorcé(e)s
Newfoundland - Terre-Neuve (continued - suite)						
28	T.	9,615	2,185	7,275	15	135
	M.	4,660	1,335	3,285	5	35
	F.	4,950	850	3,990	10	100
29	T.	9,595	1,760	7,645	25	170
	M.	4,655	1,060	3,540	5	50
	F.	4,945	695	4,110	15	120
30-34 years - ans	T.	47,530	5,560	40,665	195	1,115
	M.	23,420	3,240	19,785	30	390
	F.	24,110	2,320	20,900	170	725
30	T.	9,685	1,450	8,010	15	210
	M.	4,770	850	3,855	5	65
	F.	4,915	600	4,155	15	145
31	T.	9,645	1,190	8,210	35	205
	M.	4,720	695	3,955	5	85
	F.	4,920	495	4,255	30	140
32	T.	9,620	1,090	8,265	45	220
	M.	4,755	645	4,025	5	80
	F.	4,860	450	4,240	40	135
33	T.	9,410	955	8,160	50	245
	M.	4,625	535	4,005	5	80
	F.	4,785	420	4,155	45	160
34	T.	9,170	865	8,025	50	235
	M.	4,545	510	3,925	10	95
	F.	4,625	350	4,095	45	140
35-39 years - ans	T.	43,860	3,125	39,285	280	1,185
	M.	22,070	1,635	19,755	30	445
	F.	21,785	1,290	19,495	250	750
35	T.	9,290	765	8,270	45	210
	M.	4,635	465	4,095	5	70
	F.	4,655	305	4,170	40	140
36	T.	8,990	675	8,005	60	250
	M.	4,530	385	4,040	10	105
	F.	4,455	285	3,970	55	145
37	T.	8,720	575	7,820	60	265
	M.	4,355	340	3,905	10	100
	F.	4,365	235	3,915	50	160
38	T.	8,475	575	7,620	55	225
	M.	4,310	320	3,900	5	80
	F.	4,165	255	3,715	50	145
39	T.	8,380	540	7,530	60	250
	M.	4,240	325	3,815	5	80
	F.	4,145	210	3,720	60	160
40-44 years - ans	T.	33,385	1,855	30,075	420	835
	M.	16,860	1,160	15,290	50	365
	F.	16,520	795	14,785	370	575
40	T.	8,050	455	7,300	80	215
	M.	4,015	275	3,655	15	80
	F.	4,035	180	3,645	70	140
41	T.	6,730	410	6,065	70	185
	M.	3,460	255	3,120	10	75
	F.	3,270	155	2,945	60	115
42	T.	6,625	375	5,970	85	190
	M.	3,365	205	3,085	5	65
	F.	3,260	170	2,890	80	125

See note(s) and footnote(s) at end of publication. - Voir nota et renvoi(s) à la fin de la publication.

Table 5. (continued) - Tableau 5. (suite)

Population by Selected Age Groups and Sex, Showing Marital Status, for Canada, Provinces and Territories, 1986 - 100% Data

Population selon certains groupes d'âge et le sexe, par état matrimonial, Canada, provinces et territoires, 1986 - données intégrales

Age Group and Sex Groupe d'âge et sexe		Total	Single (never married) Délibétaires (jamais marié(e)s)	Married (4) Marié(e)s (4)	Widowed Veufs (ves)	Divorced Divorcé(e)s
Newfoundland - Terre-Neuve (concluded - fin)						
43	T.	6,320	385	5,645	85	205
	M.	3,115	225	2,805	15	75
	F.	3,205	165	2,640	75	130
44	T.	5,655	330	5,095	90	140
	M.	2,910	200	2,630	10	70
	F.	2,750	130	2,465	80	75
45-49 years - ans	T.	25,575	1,525	22,715	665	665
	M.	13,015	915	11,695	105	300
	F.	12,560	610	11,020	560	370
45	T.	5,370	345	4,760	100	160
	M.	2,750	215	2,450	15	75
	F.	2,620	135	2,310	90	85
46	T.	5,345	310	4,790	115	130
	M.	2,730	185	2,460	25	60
	F.	2,615	120	2,330	95	65
47	T.	5,200	305	4,650	120	120
	M.	2,635	185	2,385	20	45
	F.	2,570	125	2,265	100	75
48	T.	4,870	300	4,295	150	130
	M.	2,505	170	2,255	20	60
	F.	2,365	125	2,040	130	70
49	T.	4,790	265	4,225	175	125
	M.	2,395	160	2,150	25	55
	F.	2,395	105	2,075	145	70
50-54 years - ans	T.	22,815	1,460	19,730	1,100	525
	M.	11,760	925	10,405	185	250
	F.	11,050	530	9,325	920	275
55-59 years - ans	T.	21,365	1,470	17,660	1,800	435
	M.	10,765	990	9,260	290	220
	F.	10,600	480	8,395	1,515	215
60-64 years - ans	T.	18,600	1,415	15,240	2,670	275
	M.	9,855	930	8,285	485	155
	F.	9,745	480	6,955	2,185	125
65-69 years - ans	T.	17,755	1,225	12,815	3,545	175
	M.	8,650	750	7,155	650	100
	F.	9,105	475	5,665	2,900	70
70-74 years - ans	T.	14,130	1,020	8,765	4,250	95
	M.	6,565	575	5,100	845	60
	F.	7,545	440	3,670	3,400	40
75-79 years - ans	T.	9,255	750	4,750	3,720	45
	M.	4,185	385	2,980	800	20
	F.	5,070	360	1,770	2,820	20
80-84 years - ans	T.	4,860	390	1,825	2,730	15
	M.	2,005	170	1,220	615	-
	F.	2,850	225	605	2,115	10
85-89 years - ans	T.	2,610	175	640	1,790	5
	M.	915	50	470	395	-
	F.	1,695	125	175	1,395	-
90 years and over - 80 ans et plus	T.	1,235	85	140	1,005	5
	M.	405	20	100	285	5
	F.	830	70	40	720	-

See note (3) and footnote (s) at end of publication. - Voir note et renvoi(s) à la fin de la publication.

Table 5. (continued) - Tableau 5. (suite)

Population by Selected Age Groups and Sex, Showing Marital Status, for Canada, Provinces and Territories, 1986 - 100% Data

Population selon certains groupes d'âge et le sexe, par état matrimonial, Canada, provinces et territoires, 1986 - données intégrales

Age Group and Sex - Groupe d'âge et sexe		Total	Single (never married) - Célibataires (jamais marié(s))	Married (4) - Marié(e)s (4)	Widowed - Veufs (ves)	Divorced - Divorcé(e)s
Prince Edward Island - Île-du-Prince-Édouard						
Total	T.	126,645	57,925	58,665	6,970	2,090
	M.	62,900	31,085	29,770	1,140	900
	F.	63,745	26,840	29,900	5,825	1,185
Under 15 - Moins de 15	T.	29,375	29,370
	M.	15,175	15,175
	F.	14,200	14,200
15-18 years - ans	T.	10,835	10,580	240	5	5
	M.	5,555	5,485	65	5	-
	F.	5,280	5,100	180	-	-
15	T.	2,180	2,160	20	-	-
	M.	1,150	1,135	10	-	-
	F.	1,030	1,025	5	-	-
16	T.	2,190	2,180	10	5	-
	M.	1,140	1,135	-	-	5
	F.	1,055	1,045	10	-	-
17	T.	2,185	2,165	20	-	-
	M.	1,130	1,120	5	-	-
	F.	1,055	1,045	15	-	-
18	T.	2,120	2,065	50	-	-
	M.	1,070	1,065	10	-	-
	F.	1,045	1,005	45	-	-
19	T.	2,160	2,015	145	-	5
	M.	1,065	1,030	35	-	-
	F.	1,095	985	110	-	5
20-24 years - ans	T.	11,360	7,975	3,360	5	20
	M.	5,765	4,535	1,220	-	5
	F.	5,595	3,440	2,140	5	15
20	T.	2,205	1,930	275	5	-
	M.	1,115	1,045	70	-	-
	F.	1,090	885	200	-	-
21	T.	2,385	1,895	490	-	-
	M.	1,230	1,055	175	-	-
	F.	1,160	840	315	-	-
22	T.	2,410	1,700	705	-	5
	M.	1,165	930	230	-	-
	F.	1,240	770	475	-	-
23	T.	2,290	1,380	900	5	5
	M.	1,175	820	350	-	-
	F.	1,115	565	545	-	5
24	T.	2,075	1,070	990	-	10
	M.	1,085	685	390	-	5
	F.	990	385	600	-	5
25-29 years - ans	T.	10,485	3,210	7,125	20	135
	M.	5,175	1,920	3,205	5	40
	F.	5,320	1,290	3,920	20	95
25	T.	2,245	940	1,280	5	15
	M.	1,135	560	575	-	-
	F.	1,105	385	705	5	10
26	T.	2,100	745	1,335	-	15
	M.	1,010	445	560	-	5
	F.	1,090	300	775	5	10
27	T.	2,015	585	1,395	5	30
	M.	1,000	360	630	-	15
	F.	1,015	225	770	5	20

See note(s) and footnote(s) at end of publication. - Voir note et renvoi(s) à la fin de la publication.

Table 5. (continued) - Tableau 5. (suite)

Population by Selected Age Groups and Sex, Showing Marital Status, for Canada, Provinces and Territories, 1986 - 100% Data

Population selon certains groupes d'âge et le sexe, par état matrimonial, Canada, provinces et territoires, 1986 - données intégrales

Age Group and Sex Groupe d'âge et sexe		Total	Single (never married) Célibataires (jamais marié(e)s)	Married (4) Marié(e)s (4)	Widowed Veufs (ves)	Divorced Divorcé(e)s
Prince Edward Island - Île-du-Prince-Édouard (continued - suite)						
28	T.	2,080	530	1,525	5	30
	M.	1,045	310	720	-	10
	F.	1,040	215	805	5	15
29	T.	2,055	410	1,595	5	50
	M.	985	245	720	-	10
	F.	1,075	165	870	5	35
30-34 years - ans	T.	9,795	1,555	7,840	30	275
	M.	4,885	905	3,870	5	100
	F.	4,910	645	4,065	25	170
30	T.	2,100	440	1,610	5	45
	M.	1,070	255	800	5	10
	F.	1,025	185	815	5	25
31	T.	1,990	330	1,595	10	55
	M.	995	205	775	5	15
	F.	995	135	820	10	40
32	T.	1,955	300	1,610	5	40
	M.	950	165	775	5	15
	F.	1,005	140	840	5	25
33	T.	1,920	265	1,580	5	75
	M.	940	155	755	-	35
	F.	985	110	830	5	40
34	T.	1,835	215	1,540	5	70
	M.	935	130	775	-	25
	F.	900	85	765	5	45
35-39 years - ans	T.	9,625	905	8,285	65	360
	M.	4,795	535	4,105	10	150
	F.	4,830	375	4,195	55	210
35	T.	1,815	195	1,555	10	45
	M.	905	115	760	5	20
	F.	910	75	800	10	30
36	T.	1,970	200	1,700	10	60
	M.	985	120	835	-	25
	F.	990	80	860	10	30
37	T.	1,930	165	1,675	15	80
	M.	965	95	835	5	35
	F.	970	70	840	10	45
38	T.	1,945	170	1,675	15	85
	M.	940	95	805	5	40
	F.	1,005	75	875	10	50
39	T.	1,965	175	1,685	15	90
	M.	1,000	100	865	-	30
	F.	960	70	815	20	60
40-44 years - ans	T.	7,110	550	6,125	100	335
	M.	3,645	335	3,150	15	145
	F.	3,470	215	2,980	90	185
40	T.	1,570	135	1,345	20	70
	M.	820	95	700	-	25
	F.	745	45	645	15	45
41	T.	1,455	100	1,270	15	70
	M.	735	50	650	-	30
	F.	720	45	615	20	40
42	T.	1,465	105	1,270	20	75
	M.	735	65	635	5	30
	F.	735	45	635	15	45

See note(s) and footnote(s) at end of publication. - Voir note(s) et renvoi(s) à la fin de la publication.

Table 5. (continued) - Tableau 5. (suite)

Population by Selected Age Groups and Sex, Showing Marital Status, for Canada, Provinces and Territories, 1986 - 100% Data
 Population selon certains groupes d'âge et le sexe, par état matrimonial, Canada, provinces et territoires, 1986 - données intégrales

Age Group and Sex Groupe d'âge et sexe		Total	Single (never married) Célibataires (jamais marié(e)s)	Married(4) Marié(e)s(4)	Widowed Veufs (ves)	Divorced Divorcé(e)s
Prince Edward Island - Île-du-Prince-Édouard (concluded - fin)						
43	T.	1,340	100	1,160	15	60
	M.	685	55	600	5	30
	F.	650	40	565	10	30
44	T.	1,280	110	1,080	30	65
	M.	660	70	555	5	35
	F.	620	40	525	30	30
45-48 years - ans	T.	6,000	450	5,155	135	265
	M.	3,050	290	2,620	30	110
	F.	2,955	165	2,540	100	150
45	T.	1,225	95	1,070	20	40
	M.	610	55	530	5	20
	F.	610	35	540	15	20
46	T.	1,275	95	1,100	25	55
	M.	635	55	550	5	20
	F.	645	40	550	15	35
47	T.	1,180	95	1,020	25	50
	M.	620	60	530	5	25
	F.	560	30	490	15	20
48	T.	1,150	85	985	35	50
	M.	590	60	505	10	20
	F.	560	25	485	25	30
49	T.	1,170	85	985	35	65
	M.	590	60	500	10	25
	F.	575	25	480	25	40
50-54 years - ans	T.	5,600	485	4,650	250	215
	M.	2,815	335	2,350	30	100
	F.	2,780	150	2,295	220	115
55-58 years - ans	T.	5,210	510	4,105	415	175
	M.	2,615	330	2,135	65	80
	F.	2,595	180	1,975	350	90
60-64 years - ans	T.	5,165	520	3,885	635	120
	M.	2,490	330	2,005	85	70
	F.	2,675	185	1,890	540	50
65-68 years - ans	T.	4,800	465	3,455	810	75
	M.	2,265	275	1,825	130	35
	F.	2,630	185	1,630	780	40
70-74 years - ans	T.	4,305	425	2,675	1,145	60
	M.	1,925	220	1,505	175	30
	F.	2,380	205	1,170	975	30
75-78 years - ans	T.	3,130	385	1,570	1,140	40
	M.	1,390	205	985	180	20
	F.	1,740	185	585	955	20
80-84 years - ans	T.	1,880	260	715	800	10
	M.	725	110	460	155	-
	F.	1,155	155	250	740	10
85-88 years - ans	T.	1,170	170	280	715	5
	M.	425	60	205	150	5
	F.	745	110	75	560	-
90 years and over - 90 ans et plus	T.	700	100	80	515	-
	M.	205	30	75	100	-
	F.	495	70	15	410	-

See note(s) and footnote(s) at end of publication. - Voir note et renvoi(s) à la fin de la publication.

Table 5. (continued) - Tableau 5. (suite)

Population by Selected Age Groups and Sex, Showing Marital Status, for Canada, Provinces and Territories, 1986 - 100% Data

Population selon certains groupes d'âge et le sexe, par état matrimonial, Canada, provinces et territoires, 1986 - données intégrales

Age Group and Sex Groupe d'âge et sexe		Total	Single (never married) Célibataires (jamais marié(e)s)	Married (4) Marié(e)s (4)	Widowed Veufs (ives)	Divorced Divorcé(e)s
Nova Scotia - Nouvelle-Écosse †						
Total	T.	873,175	380,270	422,470	48,275	22,155
	M.	430,575	202,565	210,625	8,225	9,160
	F.	442,605	177,705	211,850	40,050	13,000
Under 15 - Moins de 15	T.	187,365	187,365
	M.	95,895	95,895
	F.	91,475	91,475
15-19 years - ans	T.	71,885	70,060	1,780	20	20
	M.	37,150	36,745	390	10	10
	F.	34,735	33,310	1,395	10	10
15	T.	14,795	14,660	125	5	10
	M.	7,610	7,545	60	-	5
	F.	7,185	7,110	65	5	5
16	T.	14,230	14,120	105	5	5
	M.	7,320	7,285	30	-	-
	F.	6,910	6,840	70	-	-
17	T.	13,910	13,725	180	5	-
	M.	7,190	7,145	45	-	-
	F.	6,720	6,580	135	-	-
18	T.	14,165	13,750	405	-	-
	M.	7,285	7,205	70	5	5
	F.	6,880	6,545	330	-	-
19	T.	14,785	13,795	965	10	10
	M.	7,745	7,565	175	5	-
	F.	7,035	6,235	790	5	10
20-24 years - ans	T.	81,550	57,320	23,785	55	385
	M.	41,470	32,815	8,545	15	100
	F.	40,075	24,510	15,240	45	285
20	T.	15,350	13,570	1,755	5	15
	M.	7,785	7,345	435	-	5
	F.	7,565	6,225	1,325	5	10
21	T.	16,485	13,330	3,110	10	35
	M.	8,430	7,525	900	-	5
	F.	8,050	5,800	2,215	10	30
22	T.	16,620	11,765	4,790	10	60
	M.	8,410	6,775	1,625	-	10
	F.	8,210	4,995	3,165	5	45
23	T.	16,590	10,160	6,310	10	105
	M.	8,470	6,045	2,385	5	30
	F.	8,120	4,115	3,925	5	75
24	T.	16,505	8,495	7,820	20	175
	M.	8,375	5,120	3,200	5	50
	F.	8,130	3,375	4,615	15	115
25-29 years - ans	T.	78,080	23,940	52,235	100	1,800
	M.	38,880	14,320	23,900	20	635
	F.	39,200	9,615	28,335	85	1,170
25	T.	16,150	6,915	9,015	10	210
	M.	8,035	4,200	3,760	5	70
	F.	8,110	2,715	5,255	5	140
26	T.	15,840	5,605	9,910	25	305
	M.	7,880	3,370	4,410	5	95
	F.	7,965	2,235	5,505	20	210
27	T.	15,300	4,415	10,510	15	355
	M.	7,565	2,605	4,815	-	140
	F.	7,730	1,810	5,695	10	215

See note(s) and footnote(s) at end of publication. - Voir note et renvoi(s) à la fin de la publication.

Table 5. (continued) - Tableau 5. (suite)

Population by Selected Age Groups and Sex, Showing Marital Status, for Canada, Provinces and Territories, 1986 - 100% Data
 Population selon certains groupes d'âge et le sexe, par état matrimonial, Canada, provinces et territoires, 1986 - données intégrales

Age Group and Sex Groupe d'âge et sexe		Total	Single (never married) Célibataires (jamais marié(e)s)	Married (4) Marié(e)s (4)	Widowed Veufs (ves)	Divorced Divorcé(e)s
Nova Scotia - Nouvelle-Écosse † (continued - suite)						
28	T.	15,365	3,790	11,115	20	430
	M.	7,600	2,200	5,255	5	140
	F.	7,760	1,590	5,865	15	290
29	T.	15,430	3,210	11,685	30	505
	M.	7,790	1,940	5,665	5	185
	F.	7,635	1,270	6,015	30	320
30-34 years - ans	T.	71,610	10,570	57,605	230	3,205
	M.	35,230	6,190	27,820	30	1,185
	F.	36,380	4,375	29,785	195	2,025
30	T.	14,885	2,780	11,550	30	530
	M.	7,340	1,660	5,495	-	185
	F.	7,545	1,120	6,060	25	345
31	T.	14,855	2,405	11,765	50	635
	M.	7,355	1,425	5,700	10	220
	F.	7,495	985	6,065	45	410
32	T.	14,510	2,015	11,745	35	710
	M.	7,105	1,170	5,665	5	270
	F.	7,400	850	6,080	35	440
33	T.	13,855	1,805	11,320	55	675
	M.	6,850	1,050	5,530	5	255
	F.	7,000	760	5,785	45	410
34	T.	13,515	1,565	11,225	60	670
	M.	6,575	895	5,430	10	245
	F.	6,940	670	5,795	55	420
35-39 years - ans	T.	68,050	5,140	57,815	415	3,685
	M.	34,025	3,565	28,995	80	1,380
	F.	34,030	2,575	28,815	335	2,300
35	T.	13,650	1,475	11,440	80	650
	M.	6,795	865	5,655	15	255
	F.	6,855	610	5,780	65	400
36	T.	13,375	1,295	11,320	65	695
	M.	6,845	775	5,795	15	270
	F.	6,525	520	5,520	50	430
37	T.	13,495	1,215	11,445	75	755
	M.	6,710	695	5,715	20	280
	F.	6,780	525	5,725	60	475
38	T.	13,785	1,090	11,830	80	790
	M.	6,785	585	5,890	15	295
	F.	7,000	500	5,935	65	495
39	T.	13,750	1,065	11,785	110	790
	M.	6,890	640	5,935	20	290
	F.	6,865	430	5,845	90	505
40-44 years - ans	T.	52,935	3,665	45,330	680	3,255
	M.	26,605	2,145	23,015	110	1,340
	F.	26,325	1,520	22,315	575	1,915
40	T.	11,570	845	9,935	110	680
	M.	5,815	505	5,030	10	275
	F.	5,755	340	4,905	100	410
41	T.	10,785	755	9,235	110	685
	M.	5,475	455	4,730	20	275
	F.	5,310	300	4,505	95	410
42	T.	10,545	745	9,015	140	640
	M.	5,345	430	4,600	30	280
	F.	5,200	320	4,415	105	360

See note(s) and footnote(s) at end of publication. - Voir nota et renvoi(s) à la fin de la publication.

Table 5. (continued) - Tableau 5. (suite)

Population by Selected Age Groups and Sex, Showing Marital Status, for Canada, Provinces and Territories, 1986 - 100% Data
 Population selon certains groupes d'âge et le sexe, par état matrimonial, Canada, provinces et territoires, 1986 - données intégrales

Age Group and Sex Groupe d'âge et sexe		Total	Single (never married) Célibataires (jamais marié(e)s)	Married (4) Marié(e)s (4)	Widowed Veufs (ves)	Divorced Divorcé(e)s
Nova Scotia - Nouvelle-Écosse † (concluded - fin)						
43	T.	10,365	685	8,905	145	630
	M.	5,110	380	4,435	25	270
	F.	5,255	305	4,470	120	365
44	T.	9,865	630	8,240	180	620
	M.	4,860	370	4,225	25	240
	F.	4,810	255	4,020	155	380
45-49 years - ans	T.	43,000	2,725	36,650	1,035	2,595
	M.	21,525	1,560	18,675	170	1,120
	F.	21,475	1,160	17,970	865	1,475
45	T.	9,235	600	7,885	180	565
	M.	4,655	350	4,030	30	245
	F.	4,575	255	3,860	145	315
46	T.	8,570	560	7,325	170	515
	M.	4,180	310	3,655	25	190
	F.	4,390	250	3,670	145	320
47	T.	8,715	530	7,440	210	540
	M.	4,405	320	3,820	35	235
	F.	4,310	210	3,625	170	300
48	T.	8,320	535	7,060	235	485
	M.	4,200	310	3,640	45	210
	F.	4,120	225	3,425	190	280
49	T.	8,160	500	6,930	245	490
	M.	4,080	275	3,540	35	230
	F.	4,075	230	3,390	200	255
50-54 years - ans	T.	38,840	2,650	33,045	1,835	2,210
	M.	19,890	1,595	16,980	290	1,020
	F.	19,950	1,055	16,065	1,645	1,190
55-59 years - ans	T.	37,790	2,860	30,140	3,100	1,695
	M.	18,190	1,640	15,290	475	795
	F.	19,600	1,220	14,850	2,630	900
60-64 years - ans	T.	37,235	2,840	28,045	5,060	1,290
	M.	17,630	1,585	14,630	815	600
	F.	19,605	1,255	13,415	4,245	690
65-69 years - ans	T.	34,590	2,760	23,790	7,105	840
	M.	15,770	1,415	12,805	1,110	445
	F.	18,820	1,340	10,985	5,995	500
70-74 years - ans	T.	28,690	2,690	16,965	8,435	585
	M.	12,810	1,325	9,785	1,395	300
	F.	15,880	1,365	7,040	7,040	300
75-79 years - ans	T.	19,635	2,100	9,530	7,715	290
	M.	8,390	895	5,655	1,405	140
	F.	11,240	1,205	3,575	6,315	150
80-84 years - ans	T.	11,555	1,440	4,055	6,035	130
	M.	4,345	530	2,625	1,125	65
	F.	7,315	910	1,425	4,910	65
85-89 years - ans	T.	5,825	740	1,280	3,865	40
	M.	1,905	230	890	760	20
	F.	4,020	505	390	3,105	20
90 years and over - 90 ans et plus	T.	3,345	415	430	2,485	20
	M.	860	115	320	420	10
	F.	2,485	300	110	2,055	10

See note(s) and footnote(s) at end of publication. - Voir note et renvoi(s) à la fin de la publication.

Table 5. (continued) - Tableau 5. (suite)

Population by Selected Age Groups and Sex, Showing Marital Status, for Canada, Provinces and Territories, 1986 - 100% Data
 Population selon certains groupes d'âge et le sexe, par état matrimonial, Canada, provinces et territoires, 1986 - données intégrales

Age Group and Sex Groupe d'âge et sexe		Total	Single (never married) Célibataires (jamais marié(e)s)	Married (4) Marié(e)s (4)	Widowed Veufs (ves)	Divorced Divorcé(e)s
New Brunswick - Nouveau-Brunswick †						
Total	T.	709,440	314,390	344,740	35,875	14,335
	M.	350,765	166,950	171,770	5,070	5,975
	F.	358,675	147,440	172,965	29,910	8,360
Under 15 - Moins de 15	T.	161,555	161,555
	M.	82,680	82,680
	F.	78,870	78,870
15-19 years - ans	T.	60,400	58,890	1,455	30	20
	M.	31,045	30,705	320	10	10
	F.	29,350	28,185	1,140	20	15
15	T.	12,535	12,425	95	10	5
	M.	6,400	6,350	45	5	5
	F.	6,135	6,075	50	5	5
16	T.	12,110	12,035	70	-	5
	M.	6,240	6,220	20	-	5
	F.	5,865	5,815	50	-	-
17	T.	11,795	11,645	145	5	5
	M.	6,110	6,070	35	5	5
	F.	5,685	5,570	115	5	-
18	T.	11,890	11,500	380	5	-
	M.	6,135	6,065	65	5	5
	F.	5,755	5,435	325	-	-
19	T.	12,070	11,290	765	5	5
	M.	6,160	6,000	160	-	-
	F.	5,905	5,290	605	5	5
20-24 years - ans	T.	63,860	44,120	18,570	50	220
	M.	32,175	25,410	6,695	15	55
	F.	31,780	18,705	12,875	30	165
20	T.	12,480	10,925	1,535	10	10
	M.	6,290	5,955	330	5	-
	F.	6,190	4,970	1,200	5	5
21	T.	13,120	10,430	2,670	5	10
	M.	6,665	5,935	725	5	-
	F.	6,455	4,495	1,945	-	10
22	T.	12,830	8,875	3,905	15	40
	M.	6,455	5,135	1,300	5	15
	F.	6,380	3,745	2,605	10	25
23	T.	12,925	7,750	5,100	5	70
	M.	6,585	4,700	1,870	-	15
	F.	6,340	3,050	3,230	5	50
24	T.	12,610	6,135	6,370	10	95
	M.	6,190	3,690	2,475	5	20
	F.	6,420	2,450	3,890	10	65
25-29 years - ans	T.	62,215	17,805	43,160	110	1,135
	M.	31,000	10,975	19,625	25	370
	F.	31,210	6,835	23,535	85	765
25	T.	12,560	4,950	7,465	10	130
	M.	6,300	3,095	3,160	-	40
	F.	6,265	1,850	4,305	10	90
26	T.	12,365	4,175	8,005	20	170
	M.	6,185	2,555	3,570	10	55
	F.	6,180	1,620	4,440	10	115
27	T.	12,170	3,365	8,550	25	225
	M.	6,000	2,065	3,865	5	65
	F.	6,170	1,305	4,685	20	160

See note(s) and footnote(s) at end of publication. - Voir note et renvoi(s) à la fin de la publication.

Table 5. (continued) - Tableau 5. (suite)

Population by Selected Age Groups and Sex, Showing Marital Status, for Canada, Provinces and Territories, 1986 - 100% Data
 Population selon certains groupes d'âge et le sexe, par état matrimonial, Canada, provinces et territoires, 1986 - données intégrales

Age Group and Sex Groupe d'âge et sexe		Total	Single (never married) Célibataires (jamais marié(e)s)	Married (4) Marié(e)s (4)	Widowed - Veufs (ves)	Divorced - Divorcé(e)s
New Brunswick - Nouveau-Brunswick * (continued - suite)						
28	T.	12,600	2,855	9,440	25	270
	M.	6,230	1,755	4,385	5	85
	F.	6,365	1,100	5,060	20	180
29	T.	12,520	2,460	9,695	25	330
	M.	5,280	1,505	4,650	5	125
	F.	6,235	950	5,045	20	210
30-34 years - ans	T.	59,870	8,230	49,225	245	2,175
	M.	29,530	4,855	23,875	25	775
	F.	30,340	3,375	25,345	215	1,400
30	T.	12,255	2,165	9,695	30	360
	M.	6,045	1,280	4,645	-	125
	F.	6,210	880	5,055	25	235
31	T.	12,410	1,820	10,135	50	395
	M.	5,170	1,110	4,320	5	135
	F.	6,235	715	5,220	45	260
32	T.	12,140	1,610	10,000	50	485
	M.	5,005	965	4,860	5	175
	F.	6,135	645	5,140	45	310
33	T.	11,675	1,375	9,750	55	490
	M.	5,690	790	4,720	10	175
	F.	5,980	585	5,035	45	315
34	T.	11,395	1,255	9,640	55	440
	M.	5,615	715	4,735	10	155
	F.	5,780	535	4,905	50	285
35-39 years - ans	T.	56,055	4,760	48,285	390	2,600
	M.	28,215	2,760	24,400	65	985
	F.	27,840	2,005	23,890	325	1,615
35	T.	11,160	1,095	9,495	60	505
	M.	5,585	670	4,735	15	170
	F.	5,565	425	4,755	50	335
36	T.	11,130	1,005	9,555	65	500
	M.	5,560	570	4,785	10	190
	F.	5,570	435	4,775	55	305
37	T.	11,255	960	9,710	80	505
	M.	5,695	555	4,930	10	195
	F.	5,560	405	4,780	65	310
38	T.	11,320	885	9,805	90	535
	M.	5,750	475	5,040	15	225
	F.	5,565	405	4,770	80	315
39	T.	11,195	815	9,725	90	555
	M.	5,620	490	4,910	20	200
	F.	5,575	330	4,820	75	355
40-44 years - ans	T.	42,225	2,910	36,620	565	2,135
	M.	21,525	1,695	18,835	105	890
	F.	20,700	1,210	17,785	460	1,250
40	T.	9,305	730	8,030	100	450
	M.	4,715	440	4,060	15	205
	F.	4,585	285	3,970	85	245
41	T.	8,590	510	7,475	105	400
	M.	4,420	350	3,910	20	150
	F.	4,165	260	3,570	80	255
42	T.	8,575	575	7,480	100	415
	M.	4,325	320	3,820	20	150
	F.	4,250	255	3,660	85	255

See note(s) and footnote(s) at end of publication. - Voir nota et renvoi(s) à la fin de la publication.

Table 5. (continued) - Tableau 5. (suite)

Population by Selected Age Groups and Sex, Showing Marital Status, for Canada, Provinces and Territories, 1986 - 100% Data
 Population selon certains groupes d'âge et le sexe, par état matrimonial, Canada, provinces et territoires, 1986 - données intégrales

Age Group and Sex Groupe d'âge et sexe		Total	Single (never married) Célibataires (jamais marié(e)s)	Married (4) Marié(e)s (4)	Widowed Veufs (ves)	Divorced Divorcé(e)s
New Brunswick - Nouveau-Brunswick * (concluded - fin)						
43	T.	8,090	520	7,005	125	435
	M.	4,175	300	3,655	20	195
	F.	3,915	215	3,350	110	240
44	T.	7,670	475	6,625	135	435
	M.	3,885	280	3,385	35	185
	F.	3,790	185	3,240	100	255
45-49 years - ans	T.	34,000	2,225	28,265	840	1,675
	M.	17,145	1,270	15,030	115	730
	F.	16,860	955	14,230	725	945
45	T.	7,485	505	6,435	155	375
	M.	3,785	310	3,300	25	150
	F.	3,685	190	3,135	130	225
46	T.	6,950	420	5,995	165	375
	M.	3,525	250	3,090	15	175
	F.	3,425	170	2,905	145	200
47	T.	6,860	465	5,920	155	320
	M.	3,435	255	3,015	20	145
	F.	3,430	210	2,905	140	175
48	T.	6,450	430	5,545	170	300
	M.	3,255	240	2,860	25	130
	F.	3,195	195	2,685	140	170
49	T.	6,275	410	5,375	195	300
	M.	3,155	220	2,775	25	135
	F.	3,125	190	2,600	170	170
50-54 years - ans	T.	30,765	2,205	25,820	1,425	1,320
	M.	15,120	1,255	13,010	215	640
	F.	15,645	955	12,805	1,205	680
55-59 years - ans	T.	29,750	2,240	23,885	2,420	1,100
	M.	14,440	1,240	12,275	385	545
	F.	15,310	1,005	11,715	2,035	555
60-64 years - ans	T.	28,820	2,285	23,050	3,760	820
	M.	14,180	1,215	12,015	545	410
	F.	15,740	1,075	11,040	3,220	410
65-69 years - ans	T.	26,015	2,035	18,405	5,055	520
	M.	11,985	985	9,960	790	250
	F.	14,025	1,055	8,440	4,265	270
70-74 years - ans	T.	21,450	1,840	13,420	5,860	335
	M.	9,715	820	7,760	960	170
	F.	11,740	1,020	5,655	4,900	160
75-79 years - ans	T.	15,205	1,500	7,685	5,830	180
	M.	6,480	575	4,760	1,045	100
	F.	8,720	930	2,930	4,785	85
80-84 years - ans	T.	8,885	1,000	3,305	4,620	60
	M.	3,360	330	2,150	850	35
	F.	5,525	670	1,160	3,775	30
85-89 years - ans	T.	4,605	525	1,125	2,935	25
	M.	1,465	130	790	540	10
	F.	3,140	395	340	2,395	15
90 years and over - 90 ans et plus	T.	2,480	260	365	1,845	10
	M.	705	50	280	365	5
	F.	1,780	210	85	1,475	5

See note(s) and footnote(s) at end of publication. - Voir note et renvoi(s) à la fin de la publication.

Table 5. (continued) - Tableau 5. (suite)

Population by Selected Age Groups and Sex, Showing Marital Status, for Canada, Provinces and Territories, 1986 - 100% Data
 Population selon certains groupes d'âge et le sexe, par état matrimonial, Canada, provinces et territoires, 1986 - données intégrales

Age Group and Sex Groupe d'âge et sexe		Total	Single (never married) Célibataires (jamais marié(e)s)	Married (4) Marié(e)s (4)	Widowed Veufs (ves)	Divorced Divorcé(e)s
Quebec - Québec †						
Total	T.	5,532,460	2,841,055	3,174,700	317,785	188,810
	M.	3,201,220	1,488,045	1,579,800	54,185	79,200
	F.	3,331,240	1,353,015	1,594,900	263,615	119,715
Under 15 - Moins de 15	T.	1,341,040	1,341,045
	M.	687,980	687,980
	F.	653,060	653,060
15-18 years - ans	T.	475,500	462,010	12,880	280	210
	M.	243,320	240,375	2,725	110	105
	F.	232,185	221,635	10,260	185	105
15	T.	92,695	91,920	620	90	65
	M.	47,700	47,305	325	35	40
	F.	44,995	44,615	295	60	20
16	T.	94,260	93,550	615	60	35
	M.	48,475	48,215	220	20	15
	F.	45,790	45,335	395	40	15
17	T.	93,245	91,980	1,195	40	30
	M.	47,895	47,630	235	20	20
	F.	45,350	44,355	960	25	10
18	T.	94,900	91,440	3,390	40	35
	M.	48,130	47,530	565	15	20
	F.	46,765	43,900	2,825	25	15
19	T.	100,400	93,125	7,165	55	50
	M.	51,120	49,700	1,380	20	10
	F.	49,285	43,430	5,785	30	40
20-24 years - ans	T.	585,425	413,315	169,745	370	2,000
	M.	294,800	236,195	57,920	135	555
	F.	290,630	177,120	111,820	240	1,450
20	T.	107,355	93,650	13,550	60	95
	M.	54,495	51,270	3,165	30	30
	F.	52,855	42,380	10,380	30	65
21	T.	117,580	94,360	22,970	60	180
	M.	59,405	52,915	6,410	25	55
	F.	58,175	41,445	16,570	35	125
22	T.	118,865	85,635	32,845	60	330
	M.	59,885	49,315	10,455	20	90
	F.	58,985	36,325	22,390	40	235
23	T.	121,560	75,675	45,220	100	565
	M.	60,725	44,330	16,225	30	140
	F.	60,840	31,345	28,995	70	425
24	T.	120,065	63,995	55,155	90	825
	M.	60,290	38,360	21,665	30	240
	F.	59,775	25,635	33,490	60	590
25-28 years - ans	T.	620,680	211,050	386,750	805	12,075
	M.	308,305	125,075	179,520	150	3,555
	F.	312,370	85,975	217,225	650	8,520
25	T.	124,755	56,455	66,810	105	1,285
	M.	62,340	34,005	27,950	25	360
	F.	62,410	22,450	38,955	80	930
26	T.	123,875	47,740	74,210	115	1,815
	M.	61,515	28,375	32,665	20	460
	F.	62,365	19,365	41,550	95	1,360
27	T.	123,675	40,520	80,675	160	2,325
	M.	61,400	23,935	36,760	35	665
	F.	62,280	16,585	43,915	115	1,660

See note(s) and footnote(s) at end of publication. - Voir nota et renvoi(s) à la fin de la publication.

Table 5. (continued) - Tableau 5. (suite)

Population by Selected Age Groups and Sex, Showing Marital Status, for Canada, Provinces and Territories, 1986 - 100% Data
Population selon certains groupes d'âge et le sexe, par état matrimonial, Canada, provinces et territoires, 1986 - données intégrales

Age Group and Sex Groupe d'âge et sexe		Total	Single (never married) Célibataires (jamais marié(e)s)	Married (4) Marié(e)s (4)	Widowed Veufs (ves)	Divorced Divorcé(e)s
Quebec - Québec f (continued - suite)						
28	T.	124,170	35,150	85,860	195	2,975
	M.	61,520	20,685	39,925	35	875
	F.	62,655	14,465	45,930	165	2,100
29	T.	124,195	31,195	89,095	230	3,675
	M.	61,530	18,080	42,220	35	1,195
	F.	62,660	13,115	46,875	200	2,475
30-34 years - ans	T.	577,040	108,600	440,660	1,755	26,020
	M.	286,380	51,325	215,875	315	8,870
	F.	290,660	47,280	224,785	1,440	17,155
30	T.	118,310	26,760	87,100	265	4,190
	M.	59,020	15,535	42,110	45	1,330
	F.	59,290	11,230	44,990	215	2,855
31	T.	120,125	24,415	90,555	295	4,860
	M.	59,495	13,710	44,105	45	1,630
	F.	60,625	10,700	46,450	250	3,225
32	T.	116,520	21,550	89,430	340	5,210
	M.	57,690	12,030	43,835	60	1,760
	F.	58,830	9,515	45,595	275	3,445
33	T.	112,315	19,065	87,155	385	5,710
	M.	55,620	10,705	42,865	65	1,985
	F.	56,695	8,355	44,290	320	3,730
34	T.	109,770	16,820	86,420	470	6,060
	M.	54,550	9,335	42,960	90	2,160
	F.	55,215	7,480	43,465	380	3,900
35-39 years - ans	T.	533,425	56,075	428,870	3,385	35,095
	M.	264,875	35,415	215,030	590	12,840
	F.	268,550	30,665	212,845	2,790	22,255
35	T.	109,690	15,785	86,960	520	6,420
	M.	54,420	8,625	43,370	100	2,330
	F.	55,270	7,160	43,590	425	4,090
36	T.	106,805	13,955	85,520	585	6,750
	M.	53,165	7,485	43,090	90	2,500
	F.	53,640	6,465	42,430	490	4,250
37	T.	106,850	13,090	86,075	700	6,985
	M.	52,865	6,940	43,310	110	2,510
	F.	53,985	6,155	42,765	590	4,475
38	T.	104,905	11,955	84,930	765	7,260
	M.	52,165	6,365	42,955	160	2,685
	F.	52,745	5,585	41,980	610	4,575
39	T.	105,165	11,285	85,380	820	7,685
	M.	52,265	6,000	43,300	140	2,825
	F.	52,910	5,285	42,080	680	4,865
40-44 years - ans	T.	449,740	43,380	385,375	5,650	35,340
	M.	223,865	22,315	186,605	945	14,005
	F.	225,875	21,070	178,770	4,705	21,335
40	T.	98,690	10,085	79,955	1,010	7,640
	M.	49,100	5,190	40,765	165	2,985
	F.	49,590	4,895	39,190	845	4,660
41	T.	93,360	9,315	75,845	1,045	7,190
	M.	46,530	4,880	38,650	180	2,815
	F.	46,860	4,440	37,190	860	4,370
42	T.	89,525	8,480	72,910	1,120	7,015
	M.	44,460	4,390	37,100	200	2,775
	F.	45,070	4,090	35,810	925	4,240

See note(s) and footnote(s) at end of publication. - Voir nota et renvoi(s) à la fin de la publication.

Table 5. (continued) - Tableau 5. (suite)

Population by Selected Age Groups and Sex, Showing Marital Status, for Canada, Provinces and Territories, 1986 - 100% Data

Population selon certains groupes d'âge et le sexe, par état matrimonial, Canada, provinces et territoires, 1986 - données intégrales

Age Group and Sex Groupe d'âge et sexe		Total	Single (never married) Célibataires (jamais marié(e)s)	Married (4) Marié(e)s (4)	Widowed Veufs (ves)	Divorced Divorcé(e)s
Quebec - Québec † (concluded - fin)						
43	T.	87,105	8,150	70,795	1,150	7,000
	M.	43,465	4,100	36,380	195	2,790
	F.	43,630	4,040	34,415	950	4,215
44	T.	81,040	7,350	65,865	1,320	6,500
	M.	40,310	3,755	33,710	200	2,645
	F.	40,725	3,600	32,160	1,120	3,850
45-49 years - ans	T.	354,435	31,530	287,445	8,560	26,900
	M.	175,515	15,985	146,775	1,455	11,305
	F.	178,915	15,545	140,670	7,100	15,595
45	T.	78,030	6,970	63,370	1,415	6,270
	M.	38,800	3,615	32,380	270	2,535
	F.	39,225	3,350	30,990	1,140	3,735
46	T.	73,320	6,485	59,510	1,505	5,715
	M.	36,145	3,330	30,165	290	2,360
	F.	37,175	3,155	29,345	1,315	3,355
47	T.	70,655	6,360	57,280	1,730	5,285
	M.	35,180	3,175	29,510	255	2,235
	F.	35,475	3,185	27,770	1,475	3,045
48	T.	66,985	5,905	54,340	1,760	4,980
	M.	33,250	2,985	27,775	305	2,185
	F.	33,735	2,915	26,560	1,455	2,795
49	T.	65,450	5,815	52,945	2,040	4,650
	M.	32,140	2,875	26,935	335	1,980
	F.	33,310	2,935	26,005	1,700	2,665
50-54 years - ans	T.	331,170	28,725	284,880	14,635	21,930
	M.	162,330	14,580	135,590	2,435	9,730
	F.	168,835	15,145	129,295	12,200	12,200
55-59 years - ans	T.	323,050	28,670	250,410	25,715	17,255
	M.	155,165	13,870	129,250	4,225	7,815
	F.	167,885	15,800	121,160	21,490	9,440
60-64 years - ans	T.	280,315	27,455	213,075	38,540	11,245
	M.	134,875	11,900	111,715	6,110	5,150
	F.	155,445	15,555	101,360	32,430	6,095
65-69 years - ans	T.	227,890	22,825	151,540	47,440	5,985
	M.	101,065	8,380	82,535	7,285	2,860
	F.	126,830	14,550	69,005	40,160	3,115
70-74 years - ans	T.	179,620	21,115	102,665	52,830	3,010
	M.	75,595	6,535	58,940	8,510	1,510
	F.	104,025	14,580	43,725	44,220	1,500
75-78 years - ans	T.	123,825	16,150	57,085	49,455	1,220
	M.	48,165	4,390	34,710	8,455	610
	F.	75,760	11,760	22,385	41,000	615
80-84 years - ans	T.	72,060	10,095	24,215	37,305	445
	M.	24,925	2,365	15,455	6,895	210
	F.	47,135	7,730	8,760	30,415	235
85-88 years - ans	T.	32,835	4,770	7,210	20,820	130
	M.	10,095	1,000	4,870	4,165	55
	F.	22,835	3,770	2,340	16,655	70
90 years and over - 90 ans et plus	T.	14,205	2,145	1,775	10,240	45
	M.	3,975	360	1,285	2,310	25
	F.	10,235	1,790	495	7,930	20

See note (a) and footnote (a) at end of publication. - Voir note et renvoi (a) à la fin de la publication.

Table 5. (continued) - Tableau 5. (suite)

Population by Selected Age Groups and Sex, Showing Marital Status, for Canada, Provinces and Territories, 1986 - 100% Data

Population selon certains groupes d'âge et le sexe, par état matrimonial, Canada, provinces et territoires, 1986 - données intégrales

Age Group and Sex Groupe d'âge et sexe	Total	Single (never married) Célibataires (jamais marié(e)s)	Married(4) Marié(e)s(4)	Widowed Veufs (ves)	Divorced Divorcé(e)s
Ontario †					
Total	T.	3,789,715	4,618,905	469,840	223,235
	M.	2,006,520	2,298,145	77,810	85,320
	F.	1,783,200	2,320,760	392,030	137,910
Under 15 - Moins de 15	T.	1,869,420
	M.	958,230
	F.	911,190
15-19 years - ans	T.	688,165	17,225	325	260
	M.	352,730	4,105	100	115
	F.	336,430	13,120	220	145
15	T.	141,530	140,110	1,260	70
	M.	72,450	71,765	615	30
	F.	69,080	68,345	645	40
16	T.	138,940	137,775	1,055	45
	M.	71,395	70,965	390	25
	F.	67,540	66,810	665	20
17	T.	134,815	132,830	1,910	30
	M.	69,305	68,840	435	15
	F.	65,515	63,990	1,485	15
18	T.	134,485	130,195	4,180	45
	M.	68,750	67,930	785	20
	F.	65,730	62,265	3,395	30
19	T.	139,390	130,450	8,815	65
	M.	70,820	68,905	1,880	20
	F.	68,565	61,545	6,935	45
20-24 years - ans	T.	814,610	585,790	225,770	2,520
	M.	408,600	329,480	78,320	660
	F.	406,015	256,310	147,455	1,860
20	T.	149,450	132,335	16,935	105
	M.	75,665	71,425	4,180	35
	F.	73,785	60,910	12,755	70
21	T.	161,745	132,245	29,200	215
	M.	81,260	72,915	8,280	40
	F.	80,490	59,330	20,915	180
22	T.	167,465	123,005	43,965	395
	M.	84,255	69,625	14,500	105
	F.	83,210	53,380	29,465	290
23	T.	168,850	107,775	60,225	720
	M.	84,540	62,570	21,745	195
	F.	84,315	45,215	38,480	530
24	T.	167,090	90,430	75,445	1,085
	M.	82,875	52,950	29,610	290
	F.	84,215	37,480	45,835	790
25-28 years - ans	T.	821,135	273,015	532,630	14,385
	M.	406,530	163,455	238,095	4,755
	F.	414,600	109,560	294,530	9,630
25	T.	169,940	77,670	90,500	1,635
	M.	84,490	46,395	37,585	480
	F.	85,455	31,270	52,910	1,155
26	T.	166,305	63,665	100,285	2,175
	M.	82,685	38,185	43,765	595
	F.	83,625	25,480	56,520	1,480
27	T.	162,900	51,640	108,145	2,910
	M.	80,715	30,980	48,725	560
	F.	82,190	20,660	59,420	1,945

See note(s) and footnote(s) at end of publication. - Voir note et renvoi(s) à la fin de la publication.

Table 5. (continued) - Tableau 5. (suite)

Population by Selected Age Groups and Sex, Showing Marital Status, for Canada, Provinces and Territories, 1986 - 100% Data

Population selon certains groupes d'âge et le sexe, par état matrimonial, Canada, provinces et territoires, 1986 - données intégrales

Age Group and Sex Groupe d'âge et sexe		Total	Single (never married) Célibataires (jamais marié(e)s)	Married (4) Marié(e)s (4)	Widowed Veufs (ves)	Divorced Divorcé(e)s
Ontario † (continued - suite)						
28	T.	161,440	43,255	114,375	280	3,530
	M.	79,545	25,835	52,620	50	1,145
	F.	81,795	17,420	61,755	230	2,390
29	T.	160,545	36,780	119,330	290	4,135
	M.	78,995	22,060	55,405	60	1,475
	F.	81,545	14,725	63,930	235	2,660
30-34 years - ans	T.	761,880	118,830	611,875	2,080	28,105
	M.	372,295	70,115	291,615	380	10,190
	F.	389,595	49,715	320,260	1,700	17,915
30	T.	155,395	30,875	119,470	325	4,720
	M.	76,190	18,410	56,045	70	1,670
	F.	79,205	12,470	63,425	255	3,050
31	T.	157,060	26,975	124,445	375	5,260
	M.	76,715	15,830	58,960	75	1,860
	F.	80,340	11,145	65,485	305	3,405
32	T.	153,425	23,655	123,625	380	5,755
	M.	74,705	13,680	58,870	75	2,080
	F.	78,715	9,955	64,755	315	3,675
33	T.	150,055	20,280	123,285	500	5,895
	M.	73,195	11,720	59,195	80	2,205
	F.	76,865	8,560	64,095	420	3,795
34	T.	145,955	18,045	121,050	480	6,375
	M.	71,480	10,475	58,545	90	2,375
	F.	74,475	7,575	62,505	405	3,895
35-39 years - ans	T.	732,280	67,730	624,515	3,835	36,200
	M.	362,085	38,130	309,755	710	13,495
	F.	370,195	29,600	314,765	3,120	22,710
35	T.	145,400	16,175	121,930	600	6,885
	M.	71,865	9,315	59,890	130	2,520
	F.	73,540	6,860	62,035	470	4,175
36	T.	143,030	14,360	121,130	625	6,915
	M.	70,295	8,085	59,495	125	2,590
	F.	72,740	6,275	61,635	500	4,330
37	T.	144,395	13,230	123,330	775	7,060
	M.	71,220	7,345	61,130	125	2,625
	F.	73,180	5,890	62,200	645	4,440
38	T.	147,440	12,145	126,835	850	7,610
	M.	73,105	6,885	63,240	150	2,855
	F.	74,335	5,260	63,595	700	4,760
39	T.	152,010	11,820	131,295	980	7,910
	M.	75,605	6,525	65,000	170	2,905
	F.	76,405	5,290	65,295	815	5,005
40-44 years - ans	T.	584,630	39,035	507,115	5,885	32,585
	M.	292,375	21,200	257,870	1,075	12,235
	F.	292,260	17,835	249,245	4,810	20,360
40	T.	124,900	9,255	107,745	975	6,920
	M.	62,410	5,085	54,605	175	2,545
	F.	62,485	4,170	53,135	800	4,375
41	T.	117,790	8,360	101,955	1,090	6,385
	M.	58,905	4,575	51,730	205	2,400
	F.	58,880	3,785	50,220	890	3,990
42	T.	118,110	7,785	102,565	1,130	6,620
	M.	59,005	4,185	52,150	210	2,465
	F.	59,100	3,605	50,415	925	4,150

See note(s) and footnote(s) at end of publication. - Voir note et renvoi(s) à la fin de la publication.

Table 5. (continued) - Tableau 5. (suite)

Population by Selected Age Groups and Sex, Showing Marital Status, for Canada, Provinces and Territories, 1986 - 100% Data
Population selon certains groupes d'âge et le sexe, par état matrimonial, Canada, provinces et territoires, 1986 - données intégrales

Age Group and Sex Groupe d'âge et sexe		Total	Single (never married) Célibataires (jamais marié(e)s)	Married (4) Marié(e)s (4)	Widowed Veufs (ives)	Divorced Divorcé(e)s
Ontario † (concluded - fin)						
43	T.	116,010	7,280	100,885	1,310	6,540
	M.	57,960	3,930	51,320	260	2,455
	F.	58,050	3,345	49,565	1,050	4,085
44	T.	107,830	6,355	93,965	1,370	6,135
	M.	54,085	3,425	48,055	235	2,375
	F.	53,745	2,930	45,910	1,135	3,765
45-49 years - ans	T.	488,650	26,480	425,635	9,585	26,050
	M.	244,590	14,395	217,960	1,650	10,575
	F.	244,060	12,080	207,670	7,930	15,365
45	T.	103,020	5,920	89,950	1,505	5,650
	M.	51,515	3,230	45,890	255	2,140
	F.	51,505	2,690	44,055	1,245	3,510
46	T.	99,605	5,440	86,830	1,725	5,605
	M.	49,730	2,930	44,265	280	2,255
	F.	49,880	2,515	42,570	1,440	3,350
47	T.	98,070	5,235	85,565	1,915	5,350
	M.	49,040	2,790	43,870	310	2,070
	F.	49,030	2,445	41,695	1,610	3,285
48	T.	94,765	4,985	82,455	2,045	5,280
	M.	47,465	2,710	42,320	365	2,065
	F.	47,300	2,275	40,135	1,670	3,215
49	T.	93,190	4,900	80,840	2,400	5,055
	M.	46,840	2,745	41,620	430	2,045
	F.	46,350	2,160	39,220	1,965	3,005
50-54 years - ans	T.	461,440	23,170	386,865	17,240	24,060
	M.	231,340	13,075	205,510	2,965	9,790
	F.	230,100	10,100	191,450	14,280	14,270
55-59 years - ans	T.	455,850	23,685	379,360	31,790	21,010
	M.	226,130	13,315	198,620	5,410	8,785
	F.	229,725	10,375	180,735	26,380	12,225
60-64 years - ans	T.	428,830	22,635	338,115	52,630	16,550
	M.	202,050	11,700	175,475	8,285	6,585
	F.	227,880	10,935	162,645	44,340	9,965
65-69 years - ans	T.	333,735	18,770	239,865	65,115	9,885
	M.	151,805	8,475	129,655	9,745	3,925
	F.	181,925	10,290	110,300	55,375	5,965
70-74 years - ans	T.	268,875	17,375	167,575	77,880	5,840
	M.	118,105	7,075	96,210	12,430	2,390
	F.	150,770	10,300	71,365	65,560	3,545
75-79 years - ans	T.	187,050	13,735	93,570	76,770	2,875
	M.	75,335	4,755	56,740	12,680	1,150
	F.	111,715	8,975	36,830	64,090	1,825
80-84 years - ans	T.	115,685	9,655	41,930	62,835	1,275
	M.	41,270	2,975	26,755	11,060	480
	F.	74,425	6,675	15,175	51,775	790
85-89 years - ans	T.	58,510	5,170	13,225	39,710	405
	M.	17,395	1,220	8,970	7,060	155
	F.	41,120	3,955	4,255	32,655	255
90 years and over - 90 ans et plus	T.	26,835	2,860	3,435	22,425	120
	M.	6,935	515	2,485	3,900	40
	F.	21,895	2,345	950	18,520	80

See note(s) and footnote(s) at end of publication. - Voir note et renvoi(s) à la fin de la publication.

Table 5. (continued) - Tableau 5. (suite)

Population by Selected Age Groups and Sex, Showing Marital Status, for Canada, Provinces and Territories, 1986 - 100% Data
 Population selon certains groupes d'âge et le sexe, par état matrimonial, Canada, provinces et territoires, 1986 - données intégrales

Age Group and Sex Groupe d'âge et sexe		Total	Single (never married) Célibataires (jamais marié(s))	Married (4) Marié(s) (4)	Widowed Veufs (ves)	Divorced Divorcé(s)
Manitoba †						
Total	T.	1,063,020	458,860	520,260	59,405	24,480
	M.	523,770	244,770	259,305	9,780	9,920
	F.	539,245	214,090	260,955	49,630	14,570
Under 15 - Moins de 15	T.	235,685	235,685
	M.	120,925	120,925
	F.	114,765	114,765
15-19 years - ans	T.	82,460	78,640	2,760	30	20
	M.	42,105	41,480	600	10	10
	F.	40,350	38,165	2,160	20	10
15	T.	17,145	17,000	125	15	10
	M.	8,725	8,655	55	5	5
	F.	8,420	8,345	70	5	-
16	T.	16,715	16,575	125	5	5
	M.	8,560	8,515	35	-	-
	F.	8,155	8,060	90	5	5
17	T.	16,320	16,060	255	5	5
	M.	8,450	8,390	55	-	-
	F.	7,875	7,665	195	5	-
18	T.	15,980	15,260	710	5	-
	M.	8,190	8,070	115	-	-
	F.	7,790	7,185	595	5	-
19	T.	15,300	14,745	1,545	5	5
	M.	8,185	7,845	335	5	-
	F.	8,115	6,900	1,210	5	5
20-24 years - ans	T.	84,470	63,530	30,500	75	365
	M.	47,290	36,250	10,925	25	90
	F.	47,185	27,280	19,570	55	275
20	T.	17,265	14,615	2,625	10	15
	M.	8,705	8,020	675	-	-
	F.	8,560	6,595	1,950	5	15
21	T.	18,785	14,435	4,305	10	40
	M.	9,415	8,095	1,305	5	15
	F.	9,370	6,335	3,000	10	25
22	T.	19,250	13,110	6,055	20	60
	M.	9,640	7,570	2,050	10	15
	F.	9,605	5,545	4,005	10	45
23	T.	19,625	11,575	7,940	25	85
	M.	9,755	6,755	2,980	5	15
	F.	9,875	4,820	4,960	20	70
24	T.	19,550	9,795	9,565	10	170
	M.	9,775	5,815	3,910	5	45
	F.	9,775	3,985	5,660	10	125
25-29 years - ans	T.	93,890	28,530	62,485	125	1,860
	M.	47,430	18,120	28,655	25	635
	F.	46,560	11,410	33,830	100	1,215
25	T.	19,495	8,205	11,050	20	215
	M.	9,920	5,065	4,770	5	75
	F.	9,575	3,140	6,280	15	135
26	T.	19,205	6,865	12,000	20	320
	M.	9,750	4,250	5,380	-	115
	F.	9,455	2,615	6,620	15	205
27	T.	18,465	5,550	12,530	25	360
	M.	9,275	3,425	5,730	5	120
	F.	9,185	2,120	6,795	20	245

See note (a) and footnote (a) at end of publication. - Voir note et renvoi (a) à la fin de la publication.

Table 5. (continued) - Tableau 5. (suite)

Population by Selected Age Groups and Sex, Showing Marital Status, for Canada, Provinces and Territories, 1986 - 100% Data
 Population selon certains groupes d'âge et le sexe, par état matrimonial, Canada, provinces et territoires, 1986 - données intégrales

Age Group and Sex Groupe d'âge et sexe		Total	Single (never married) Célibataires (jamais marié(e)s)	Married (4) Marié(e)s (4)	Widowed Veufs (ves)	Divorced Divorcé(e)s
Manitoba † (continued - suite)						
28	T.	18,430	4,780	13,205	30	420
	M.	9,290	2,905	6,240	5	145
	F.	9,140	1,870	6,965	20	280
29	T.	18,400	4,135	13,700	25	545
	M.	9,195	2,465	6,535	5	190
	F.	9,205	1,665	7,160	20	360
30-34 years - ans	T.	87,110	13,620	69,980	280	3,220
	M.	43,450	8,120	34,095	35	1,195
	F.	43,660	5,500	35,890	240	2,030
30	T.	18,115	3,495	14,045	45	530
	M.	9,130	2,085	6,830	10	205
	F.	8,985	1,415	7,215	35	320
31	T.	17,940	3,045	14,200	45	655
	M.	8,945	1,815	6,885	5	240
	F.	8,995	1,230	7,310	40	415
32	T.	17,715	2,660	14,325	55	675
	M.	8,840	1,640	6,945	10	250
	F.	8,875	1,025	7,375	45	430
33	T.	16,860	2,320	13,800	50	680
	M.	8,250	1,360	6,635	5	255
	F.	8,605	965	7,165	50	430
34	T.	16,480	2,095	13,620	75	685
	M.	8,285	1,230	6,800	10	250
	F.	8,190	870	6,820	70	435
35-39 years - ans	T.	78,370	7,630	66,420	450	3,860
	M.	39,105	4,280	33,225	90	1,510
	F.	39,260	3,355	33,195	360	2,350
35	T.	16,010	1,835	13,370	80	725
	M.	7,845	1,065	6,505	20	255
	F.	8,165	770	6,865	65	470
36	T.	15,685	1,660	13,200	65	765
	M.	7,905	900	6,710	10	285
	F.	7,780	760	6,490	55	475
37	T.	15,425	1,480	13,080	85	770
	M.	7,680	800	6,535	15	330
	F.	7,745	680	6,550	70	445
38	T.	15,585	1,375	13,285	110	785
	M.	7,750	775	6,645	25	305
	F.	7,815	600	6,645	85	480
39	T.	15,685	1,285	13,480	110	815
	M.	7,925	740	6,835	20	335
	F.	7,760	545	6,640	95	485
40-44 years - ans	T.	60,825	4,435	52,385	685	3,310
	M.	30,470	2,485	26,525	125	1,335
	F.	30,360	1,945	25,860	575	1,975
40	T.	13,150	1,040	11,265	105	735
	M.	6,480	590	5,610	15	285
	F.	6,670	450	5,660	90	470
41	T.	12,385	910	10,700	125	655
	M.	6,340	515	5,520	25	285
	F.	6,045	395	5,180	95	375
42	T.	12,330	920	10,565	150	700
	M.	6,230	535	5,370	25	300
	F.	6,100	390	5,195	120	400

See note(s) and footnote(s) at end of publication. - Voir note et renvoi(s) à la fin de la publication.

Table 5. (continued) - Tableau 5. (suite)

Population by Selected Age Groups and Sex, Showing Marital Status, for Canada, Provinces and Territories, 1986 - 100% Data
 Population selon certains groupes d'âge et le sexe, par état matrimonial, Canada, provinces et territoires, 1986 - données intégrales

Age Group and Sex Groupe d'âge et sexe		Total	Single (never married) Célibataires (jeune(s) marié(e)s)	Married (4) Marié(e)s (4)	Widowed Veufs (ves)	Divorced Divorcé(e)s
Manitoba † (concluded - fin)						
43	T.	11,955	820	10,315	175	655
	M.	5,935	460	5,180	30	265
	F.	6,025	360	5,135	145	385
44	T.	11,000	750	9,540	140	570
	M.	5,485	395	4,850	20	220
	F.	5,510	355	4,690	125	350
45-49 years - ans	T.	50,500	3,380	43,385	1,055	2,655
	M.	25,300	2,010	22,040	165	1,075
	F.	25,195	1,360	21,345	895	1,575
45	T.	10,865	765	9,315	205	590
	M.	5,380	440	4,690	30	220
	F.	5,490	320	4,620	170	370
46	T.	10,260	705	8,840	185	520
	M.	5,205	415	4,535	30	225
	F.	5,050	295	4,310	160	290
47	T.	10,040	610	8,680	195	555
	M.	5,025	365	4,410	25	220
	F.	5,015	245	4,265	165	340
48	T.	9,875	640	8,480	240	510
	M.	4,930	395	4,280	40	210
	F.	4,940	240	4,200	200	300
49	T.	9,460	665	8,075	235	480
	M.	4,760	395	4,125	40	200
	F.	4,695	270	3,950	195	280
50-54 years - ans	T.	47,965	3,155	40,550	1,875	2,385
	M.	23,985	1,925	20,705	315	1,040
	F.	23,980	1,235	19,845	1,555	1,350
55-59 years - ans	T.	48,400	3,375	39,445	3,485	2,085
	M.	23,625	2,015	20,135	560	920
	F.	24,775	1,365	19,310	2,925	1,180
60-64 years - ans	T.	48,360	3,635	37,805	6,040	1,780
	M.	23,060	2,050	19,240	970	795
	F.	26,300	1,585	18,665	5,070	985
65-69 years - ans	T.	42,510	3,205	29,885	8,065	1,255
	M.	19,500	1,650	16,040	1,255	555
	F.	23,010	1,550	13,945	6,810	700
70-74 years - ans	T.	36,545	3,140	22,485	10,030	885
	M.	16,225	1,495	12,775	1,545	405
	F.	20,325	1,645	9,710	8,480	475
75-78 years - ans	T.	25,745	2,275	13,005	9,970	485
	M.	10,845	995	8,045	1,585	220
	F.	14,900	1,285	4,965	8,385	270
80-84 years - ans	T.	16,480	1,515	6,295	8,465	215
	M.	6,455	815	4,265	1,480	95
	F.	10,035	900	2,030	6,985	120
85-89 years - ans	T.	8,205	730	2,020	5,385	65
	M.	2,720	255	1,495	940	25
	F.	5,485	475	525	4,455	35
90 years and over - 80 ans et plus	T.	4,380	365	640	3,370	25
	M.	1,290	105	525	655	10
	F.	3,100	260	115	2,715	15

See note (a) and footnote (e) at end of publication. - Voir note et renvoi (s) à la fin de la publication.

Table 5. (continued) - Tableau 5. (suite)

Population by Selected Age Groups and Sex, Showing Marital Status, for Canada, Provinces and Territories, 1986 - 100% Data

Population selon certains groupes d'âge et le sexe, par état matrimonial, Canada, provinces et territoires, 1986 - données intégrales

Age Group and Sex Groupe d'âge et sexe		Total	Single (never married) Célibataires (jamais marié(e)s)	Married (4) Marié(e)s (4)	Widowed Veufs (ves)	Divorced Divorcé(e)s
Saskatchewan ♀						
Total	T.	1,008,615	445,405	491,085	53,535	19,585
	M.	504,360	241,785	245,135	8,755	8,685
	F.	505,250	203,620	245,950	44,775	10,910
Under 15 - Moins de 15	T.	245,730	245,725
	M.	125,625	125,625
	F.	120,105	120,105
15-19 years - ans	T.	78,610	75,575	2,865	35	35
	M.	40,300	39,650	615	15	10
	F.	38,315	35,920	2,350	20	20
15	T.	16,230	16,095	120	15	5
	M.	8,300	8,240	50	5	-
	F.	7,930	7,850	65	10	5
16	T.	15,780	15,590	175	10	5
	M.	8,100	8,040	45	5	5
	F.	7,685	7,545	125	5	5
17	T.	15,885	15,570	320	5	5
	M.	8,200	8,140	55	-	-
	F.	7,700	7,425	270	5	-
18	T.	15,325	14,545	775	5	5
	M.	7,805	7,650	150	5	5
	F.	7,525	6,890	625	5	5
19	T.	15,380	13,780	1,580	5	15
	M.	7,895	7,575	320	-	5
	F.	7,480	6,205	1,260	5	10
20-24 years - ans	T.	88,800	55,805	32,675	55	355
	M.	44,670	32,950	11,610	10	95
	F.	44,230	22,855	21,065	50	260
20	T.	16,200	13,310	2,860	10	20
	M.	8,110	7,420	680	5	5
	F.	8,090	5,890	2,180	5	15
21	T.	17,540	12,855	4,650	15	25
	M.	8,925	7,515	1,400	-	10
	F.	8,615	5,340	3,255	15	15
22	T.	18,290	11,635	6,595	10	55
	M.	9,150	6,940	2,205	5	-
	F.	9,140	4,690	4,395	5	50
23	T.	18,740	9,855	8,780	10	95
	M.	9,345	6,015	3,305	-	20
	F.	9,400	3,840	5,465	10	75
24	T.	18,120	8,155	9,790	20	160
	M.	9,135	5,055	4,020	-	55
	F.	8,985	3,095	5,770	15	100
25-29 years - ans	T.	89,075	24,470	62,785	130	1,685
	M.	45,065	15,410	29,015	20	625
	F.	44,005	9,060	33,775	110	1,060
25	T.	18,050	6,785	11,035	20	210
	M.	9,160	4,295	4,795	-	70
	F.	8,885	2,490	6,240	15	140
26	T.	18,155	5,645	12,230	25	255
	M.	9,240	3,575	5,585	5	80
	F.	8,910	2,070	6,645	20	175
27	T.	17,770	4,705	12,690	25	345
	M.	8,850	2,890	5,830	5	130
	F.	8,920	1,820	6,870	20	215

See note(s) and footnote(s) at end of publication. - Voir note et renvoi(s) à la fin de la publication.

Table 5. (continued) - Tableau 5. (suite)

Population by Selected Age Groups and Sex, Showing Marital Status, for Canada, Provinces and Territories, 1986 - 100% Data
 Population selon certains groupes d'âge et le sexe, par état matrimonial, Canada, provinces et territoires, 1986 - données intégrales

Age Group and Sex Groupe d'âge et sexe		Total	Single (never married) Célibataires (jamais marié(e)s)	Married (4) Marié(e)s (4)	Widowed - Veufs (ves)	Divorced - Divorcé(e)s
Saskatchewan † (continued - suite)						
28	T.	17,490	3,955	13,130	35	370
	M.	8,895	2,535	6,210	5	150
	F.	8,600	1,420	6,930	30	220
29	T.	17,610	3,375	13,705	25	500
	M.	8,920	2,115	6,605	5	195
	F.	8,695	1,265	7,100	25	305
30-34 years - ans	T.	81,430	11,115	67,275	245	2,800
	M.	41,535	6,955	33,380	45	1,150
	F.	39,895	4,155	33,895	195	1,650
30	T.	17,255	2,910	13,770	35	545
	M.	8,755	1,805	6,725	10	210
	F.	8,500	1,110	7,035	25	330
31	T.	17,355	2,550	14,165	50	595
	M.	8,800	1,605	6,950	5	230
	F.	8,560	945	7,210	40	360
32	T.	16,625	2,205	13,825	50	545
	M.	8,425	1,400	6,785	5	230
	F.	8,200	810	7,040	40	315
33	T.	15,520	1,815	13,070	50	585
	M.	8,010	1,155	6,610	10	245
	F.	7,510	665	6,460	40	340
34	T.	14,675	1,630	12,445	60	535
	M.	7,545	995	6,300	15	235
	F.	7,130	640	6,140	50	300
35-39 years - ans	T.	66,885	5,820	57,650	400	3,020
	M.	34,120	3,660	29,150	50	1,260
	F.	32,770	2,165	28,500	345	1,760
35	T.	13,965	1,445	11,910	75	545
	M.	7,175	875	6,070	15	215
	F.	6,790	565	5,835	55	330
36	T.	13,760	1,290	11,765	70	635
	M.	7,055	830	5,960	15	240
	F.	6,715	455	5,800	60	395
37	T.	13,220	1,125	11,380	70	640
	M.	6,735	705	5,755	10	265
	F.	6,485	420	5,625	60	375
38	T.	12,825	1,005	11,145	90	585
	M.	6,545	645	5,630	5	265
	F.	6,280	360	5,510	80	320
39	T.	13,115	950	11,455	90	610
	M.	6,610	600	5,725	5	280
	F.	6,505	355	5,730	90	335
40-44 years - ans	T.	51,270	3,480	44,780	600	2,405
	M.	25,990	2,330	22,510	110	1,035
	F.	25,275	1,145	22,265	485	1,375
40	T.	11,065	780	9,660	110	520
	M.	5,640	505	4,900	20	215
	F.	5,420	275	4,760	85	300
41	T.	10,435	705	9,130	105	495
	M.	5,345	470	4,640	25	215
	F.	5,090	240	4,490	85	280
42	T.	10,150	710	8,845	120	475
	M.	5,140	505	4,420	20	195
	F.	5,015	210	4,430	100	275

See note(s) and footnote(s) at end of publication. - Voir note et renvoi(s) à la fin de la publication.

Table 5. (continued) - Tableau 5. (suite)

Population by Selected Age Groups and Sex, Showing Marital Status, for Canada, Provinces and Territories, 1986 - 100% Data
 Population selon certains groupes d'âge et le sexe, par état matrimonial, Canada, provinces et territoires, 1986 - données intégrales

Age Group and Sex Groupe d'âge et sexe		Total	Single (never married) Célibataires (jamais marié(e)s)	Married (4) Marié(e)s (4)	Widowed Veufs (ves)	Divorced Divorcé(e)s
Saskatchewan † (concluded - fin)						
43	T.	10,240	640	8,965	130	495
	M.	5,200	440	4,525	15	220
	F.	5,040	210	4,440	115	280
44	T.	9,375	640	8,180	135	420
	M.	4,665	420	4,030	25	190
	F.	4,710	220	4,150	110	235
45-49 years - ans	T.	44,790	2,855	38,975	845	2,015
	M.	22,460	1,890	19,575	145	850
	F.	22,325	965	19,400	800	1,165
45	T.	9,575	630	8,370	130	445
	M.	4,790	400	4,180	20	190
	F.	4,780	225	4,190	110	255
46	T.	8,860	525	7,780	165	395
	M.	4,470	350	3,930	30	150
	F.	4,395	175	3,845	135	240
47	T.	8,770	570	7,640	190	370
	M.	4,460	380	3,885	30	160
	F.	4,310	190	3,755	160	205
48	T.	8,900	570	7,690	210	425
	M.	4,415	380	3,810	35	195
	F.	4,485	190	3,880	175	235
49	T.	8,695	560	7,505	255	375
	M.	4,335	375	3,770	35	155
	F.	4,365	185	3,730	220	225
50-54 years - ans	T.	44,225	2,980	37,630	1,650	1,960
	M.	22,320	2,065	19,055	285	910
	F.	21,900	915	18,575	1,360	1,050
55-59 years - ans	T.	45,460	3,465	37,285	3,055	1,650
	M.	22,695	2,460	18,900	515	825
	F.	22,760	1,005	18,385	2,540	825
60-64 years - ans	T.	44,650	3,535	34,870	4,865	1,380
	M.	21,790	2,400	17,930	745	715
	F.	22,860	1,130	16,940	4,120	670
65-69 years - ans	T.	40,835	3,340	28,300	7,135	1,055
	M.	19,220	2,120	15,540	1,030	535
	F.	21,615	1,225	13,760	6,105	525
70-74 years - ans	T.	34,710	2,895	22,100	9,000	620
	M.	15,940	1,755	12,680	1,195	315
	F.	18,770	1,240	9,415	7,805	310
75-79 years - ans	T.	25,020	2,140	13,330	9,190	365
	M.	11,240	1,245	6,310	1,475	215
	F.	13,780	895	5,020	7,715	150
80-84 years - ans	T.	15,710	1,265	6,480	7,800	165
	M.	6,785	765	4,520	1,385	110
	F.	8,925	500	1,965	6,415	55
85-89 years - ans	T.	7,865	570	2,230	5,110	55
	M.	3,130	355	1,720	1,025	35
	F.	4,840	215	510	4,085	25
90 years and over - 80 ans et plus	T.	4,355	270	735	3,325	25
	M.	1,475	140	620	710	10
	F.	2,875	130	115	2,615	15

See note(s) and footnote(s) at end of publication. - Voir note et renvoi(s) à la fin de la publication.

Table 5. (continued) - Tableau 5. (suite)

Population by Selected Age Groups and Sex, Showing Marital Status, for Canada, Provinces and Territories, 1986 - 100% Data

Population selon certains groupes d'âge et le sexe, par état matrimonial, Canada, provinces et territoires, 1986 - données intégrales

Age Group and Sex Groupe d'âge et sexe		Total	Single (never married) Célibataires (jamais marié(e)s)	Married (4) Marié(e)s (4)	Widowed Veufs (ves)	Divorced Divorcé(e)s
Alberta						
Total		2,365,825	1,045,000	1,155,840	88,255	76,625
	T.	1,192,040	566,285	576,205	14,725	32,825
	M.	1,173,785	476,715	579,730	73,530	43,805
	F.					
Under 15 - Moins de 15		561,350	561,350
	T.	288,010	288,010
	M.	273,340	273,340
	F.					
15-19 years - ans		182,165	174,450	7,545	60	110
	T.	92,865	91,310	1,505	10	40
	M.	89,305	83,145	6,045	45	75
	F.					
15		37,100	36,745	305	25	25
	T.	19,150	18,995	140	5	15
	M.	17,945	17,750	165	20	10
	F.					
16		36,530	36,130	380	10	10
	T.	18,850	18,750	90	-	-
	M.	17,685	17,380	290	5	10
	F.					
17		35,545	34,655	855	15	20
	T.	18,060	17,920	130	-	5
	M.	17,485	16,735	725	15	15
	F.					
18		35,850	33,825	2,000	5	15
	T.	18,250	17,885	355	-	5
	M.	17,605	15,940	1,650	5	10
	F.					
19		37,150	33,095	4,005	5	45
	T.	18,555	17,760	785	5	10
	M.	18,590	15,335	3,220	5	30
	F.					
20-24 years - ans		224,890	143,325	78,540	140	1,890
	T.	112,150	83,710	27,885	30	525
	M.	112,740	59,615	51,650	110	1,365
	F.					
20		38,670	31,715	6,855	15	85
	T.	19,440	17,715	1,710	5	10
	M.	19,230	14,010	5,140	10	75
	F.					
21		42,595	31,370	11,045	25	165
	T.	21,235	18,000	3,200	5	40
	M.	21,360	13,370	7,845	20	125
	F.					
22		46,050	30,020	15,670	30	325
	T.	23,125	17,705	5,330	10	75
	M.	22,925	12,310	10,335	25	250
	F.					
23		48,240	26,895	20,750	40	555
	T.	23,925	16,105	7,650	10	155
	M.	24,315	10,790	13,100	30	395
	F.					
24		49,335	23,325	25,220	35	760
	T.	24,425	14,190	9,995	5	235
	M.	24,910	9,135	15,225	25	520
	F.					
25-29 years - ans		255,750	76,525	171,135	385	7,700
	T.	129,995	48,675	78,285	70	2,965
	M.	125,750	27,850	92,855	320	4,735
	F.					
25		50,970	20,540	29,335	50	1,040
	T.	25,635	12,810	12,440	15	360
	M.	25,335	7,725	16,890	35	685
	F.					
26		51,525	17,575	32,635	70	1,250
	T.	26,075	11,145	14,465	15	455
	M.	25,450	6,430	18,170	55	795
	F.					
27		51,190	14,635	34,940	65	1,550
	T.	25,960	9,400	15,960	10	590
	M.	25,230	5,230	18,980	60	960
	F.					

See note(s) and footnote(s) at end of publication. - Voir nota et renvoi(s) à la fin de la publication.

Table 5. (continued) - Tableau 5. (suite)

Population by Selected Age Groups and Sex, Showing Marital Status, for Canada, Provinces and Territories, 1986 - 100% Data
 Population selon certains groupes d'âge et le sexe, par état matrimonial, Canada, provinces et territoires, 1986 - données intégrales

Age Group and Sex Groupe d'âge et sexe		Total	Single (never married) Célibataires (jamais marié(e)s)	Married (4) Marié(e)s (4)	Widowed Veufs (ves)	Divorced Divorcé(e)s
Alberta † (continued - suite)						
28	T.	51,535	12,855	36,760	100	1,815
	M.	26,355	8,225	17,395	15	720
	F.	25,180	4,630	19,370	90	1,090
29	T.	50,530	10,920	37,470	90	2,045
	M.	25,980	7,095	18,020	15	845
	F.	24,550	3,825	19,445	80	1,195
30-34 years - ans	T.	229,100	34,225	182,330	660	11,880
	M.	117,965	22,140	90,585	130	5,110
	F.	111,140	12,085	91,745	530	6,775
30	T.	49,650	9,300	38,025	115	2,205
	M.	25,430	6,040	18,420	25	945
	F.	24,220	3,260	19,605	95	1,260
31	T.	48,600	8,040	38,060	130	2,360
	M.	25,185	5,215	18,965	25	980
	F.	23,410	2,830	19,095	100	1,380
32	T.	46,070	6,675	36,820	110	2,460
	M.	23,680	4,300	18,265	20	1,100
	F.	22,395	2,380	18,555	100	1,360
33	T.	43,960	5,575	35,780	140	2,470
	M.	22,585	3,540	17,945	35	1,065
	F.	21,375	2,030	17,835	105	1,405
34	T.	40,820	4,630	33,650	155	2,385
	M.	21,080	3,050	16,990	25	1,015
	F.	19,740	1,585	16,655	130	1,375
35-38 years - ans	T.	189,465	15,370	160,565	880	12,550
	M.	95,775	9,610	81,560	200	5,405
	F.	92,690	5,760	79,005	785	7,140
35	T.	39,420	3,975	32,930	180	2,340
	M.	20,150	2,545	16,540	45	1,020
	F.	19,270	1,430	16,390	140	1,320
36	T.	38,285	3,380	32,240	190	2,485
	M.	19,745	2,105	16,540	35	1,060
	F.	18,540	1,275	15,695	155	1,415
37	T.	37,105	2,900	31,545	165	2,495
	M.	19,000	1,805	16,055	35	1,095
	F.	18,100	1,090	15,485	130	1,400
38	T.	37,365	2,675	31,905	210	2,575
	M.	18,965	1,625	16,205	40	1,100
	F.	18,390	1,050	15,700	170	1,470
39	T.	37,290	2,445	31,950	235	2,655
	M.	18,910	1,525	16,215	40	1,125
	F.	18,385	920	15,740	195	1,530
40-44 years - ans	T.	140,665	7,885	121,110	1,330	10,340
	M.	71,850	4,890	62,415	230	4,320
	F.	68,815	2,995	58,700	1,095	6,020
40	T.	30,520	1,860	26,245	220	2,190
	M.	15,530	1,170	13,405	45	910
	F.	14,990	690	12,840	180	1,280
41	T.	29,075	1,750	24,870	240	2,215
	M.	14,885	1,085	12,790	40	970
	F.	14,190	665	12,080	200	1,245
42	T.	28,315	1,530	24,515	270	2,005
	M.	14,545	935	12,730	55	825
	F.	13,775	600	11,785	215	1,175

See note(s) and footnote(s) at end of publication. - Voir note et renvoi(s) à la fin de la publication.

Table 5. (continued) - Tableau 5. (suite)

Population by Selected Age Groups and Sex, Showing Marital Status, for Canada, Provinces and Territories, 1986 - 100% Data
 Population selon certains groupes d'âge et le sexe, par état matrimonial, Canada, provinces et territoires, 1986 - données intégrales

Age Group and Sex Groupe d'âge et sexe		Total	Single (never married) Célibataires (jamais marié(e)s)	Married (4) Marié(e)s (4)	Widowed Veufs (ves)	Divorced Divorcé(e)s
Alberta † (concluded - fin)						
43	T.	27,625	1,435	23,770	305	2,120
	M.	14,025	870	12,235	45	875
	F.	13,600	565	11,535	260	1,245
44	T.	25,130	1,305	21,710	295	1,815
	M.	12,865	825	11,255	50	740
	F.	12,265	480	10,460	250	1,080
45-49 years - ans	T.	112,605	5,535	96,655	2,120	8,300
	M.	57,620	3,505	50,090	385	3,640
	F.	54,985	2,025	46,565	1,730	4,660
45	T.	24,550	1,290	21,005	355	1,905
	M.	12,520	775	10,830	75	845
	F.	12,030	515	10,175	280	1,060
46	T.	23,055	1,135	19,895	365	1,655
	M.	11,870	740	10,335	75	720
	F.	11,185	400	9,555	295	935
47	T.	22,240	1,125	19,095	405	1,605
	M.	11,330	700	9,870	70	690
	F.	10,910	425	9,230	335	920
48	T.	21,610	1,005	18,560	480	1,570
	M.	11,075	675	9,640	80	675
	F.	10,540	330	8,920	395	890
49	T.	21,150	975	18,100	510	1,560
	M.	10,825	620	9,415	85	710
	F.	10,325	355	8,690	425	855
50-54 years - ans	T.	102,645	4,860	86,750	3,630	7,305
	M.	52,970	3,280	45,660	685	3,340
	F.	49,675	1,680	41,090	2,945	3,960
55-59 years - ans	T.	94,495	5,005	77,295	6,025	6,165
	M.	48,380	3,375	41,100	1,070	2,830
	F.	46,115	1,625	36,195	4,955	3,340
60-64 years - ans	T.	81,370	4,610	63,070	9,270	4,420
	M.	39,325	2,930	33,090	1,395	1,905
	F.	42,040	1,675	29,980	7,875	2,515
65-69 years - ans	T.	65,125	3,755	46,450	12,090	2,825
	M.	30,360	2,255	25,150	1,735	1,225
	F.	34,765	1,505	21,305	10,355	1,600
70-74 years - ans	T.	51,385	3,275	32,150	14,225	1,740
	M.	23,080	1,860	18,365	2,080	770
	F.	28,310	1,415	13,780	12,145	970
75-79 years - ans	T.	35,800	2,280	18,470	14,185	865
	M.	15,470	1,280	11,425	2,310	460
	F.	20,330	995	7,045	11,875	405
80-84 years - ans	T.	22,645	1,515	9,030	11,720	385
	M.	9,490	925	6,230	2,125	205
	F.	13,155	590	2,795	9,595	180
85-89 years - ans	T.	10,940	645	2,935	7,240	115
	M.	3,935	375	2,145	1,345	70
	F.	7,010	275	795	5,895	45
90 years and over - 80 ans et plus	T.	5,425	300	900	4,190	35
	M.	1,810	155	715	915	25
	F.	3,610	145	185	3,280	10

See notes) and footnotes) at end of publication. - Voir notes et renvoi(s) à la fin de la publication.

Table 5. (continued) - Tableau 5. (suite)

Population by Selected Age Groups and Sex, Showing Marital Status, for Canada, Provinces and Territories, 1986 - 100% Data

Population selon certains groupes d'âge et le sexe, par état matrimonial, Canada, provinces et territoires, 1986 - données intégrales

Age Group and Sex Groupe d'âge et sexe		Total	Single (never married) Célibataires (jamais marié(e)s)	Married (4) Marié(e)s (4)	Widowed Veufs (ves)	Divorced Divorcé(e)s
British Columbia - Colombie-Britannique f						
Total	T.	2,883,365	1,169,835	1,467,790	144,470	101,270
	M.	1,428,110	631,050	730,570	24,895	41,595
	F.	1,455,255	538,785	737,220	119,575	59,680
Under 15 - Moins de 15	T.	590,600	590,585
	M.	303,100	303,105
	F.	287,495	287,495
15-19 years - ans	T.	208,620	202,275	6,180	90	75
	M.	106,850	105,540	1,245	35	35
	F.	101,770	96,740	4,935	55	40
15	T.	43,230	42,830	355	30	15
	M.	21,985	21,810	155	10	10
	F.	21,245	21,020	205	20	5
16	T.	43,480	43,095	355	15	10
	M.	22,425	22,285	130	10	5
	F.	21,050	20,820	225	10	5
17	T.	42,255	41,540	700	10	5
	M.	21,735	21,585	145	5	-
	F.	20,520	19,950	555	5	-
18	T.	40,050	38,550	1,470	15	15
	M.	20,560	20,330	215	5	5
	F.	19,495	18,220	1,250	10	10
19	T.	39,605	36,260	3,305	20	25
	M.	20,155	19,530	605	5	10
	F.	19,455	16,730	2,695	15	10
20-24 years - ans	T.	229,555	158,660	69,715	175	1,010
	M.	115,275	91,175	23,775	50	280
	F.	114,275	67,480	45,940	120	725
20	T.	40,915	34,990	5,870	15	45
	M.	20,645	19,250	1,385	-	5
	F.	20,270	15,740	4,480	10	35
21	T.	44,235	34,655	9,455	35	95
	M.	22,350	18,680	2,640	15	25
	F.	21,880	14,975	6,820	20	70
22	T.	46,995	33,040	13,755	35	165
	M.	23,525	19,020	4,450	5	45
	F.	23,475	14,015	9,305	35	120
23	T.	48,680	29,825	18,530	45	280
	M.	24,440	17,585	6,760	20	80
	F.	24,240	12,240	11,770	30	200
24	T.	48,720	26,145	22,110	40	425
	M.	24,320	15,640	8,545	10	120
	F.	24,405	10,510	13,565	30	305
25-29 years - ans	T.	254,045	87,530	160,480	385	5,645
	M.	125,060	53,150	69,945	65	1,905
	F.	128,985	34,385	90,540	325	3,735
25	T.	49,735	22,875	26,190	55	615
	M.	24,735	13,850	10,690	10	190
	F.	25,005	9,030	15,500	50	425
26	T.	51,035	20,050	30,050	70	870
	M.	25,145	12,195	12,675	20	285
	F.	25,885	7,850	17,375	50	605
27	T.	50,685	18,870	32,625	85	1,105
	M.	24,965	10,220	14,325	15	405
	F.	25,720	8,655	18,300	65	700

See note(s) and footnote(s) at end of publication. - Voir note et renvoi(s) à la fin de la publication.

Table 5. (continued) - Tableau 5. (suite)

Population by Selected Age Groups and Sex, Showing Marital Status, for Canada, Provinces and Territories, 1986 - 100% Data

Population selon certains groupes d'âge et le sexe, par état matrimonial, Canada, provinces et territoires, 1986 - données intégrales

Age Group and Sex Groupe d'âge et sexe		Total	Single (never married) Célibataires (jamais marié(e)s)	Married (4) Marié(e)s (4)	Widowed Veufs (ves)	Divorced Divorcé(e)s
British Columbia - Colombie-Britannique f (continued - suite)						
28	T.	51,465	14,865	35,140	90	1,375
	M.	25,350	9,085	15,775	15	480
	F.	26,120	5,780	19,365	75	895
29	T.	51,120	12,865	36,485	95	1,680
	M.	24,870	7,805	16,485	10	570
	F.	26,250	5,055	20,000	85	1,105
30-34 years - ans	T.	252,550	44,540	185,300	815	11,885
	M.	125,060	27,510	92,690	160	4,595
	F.	127,490	16,925	102,605	655	7,305
30	T.	51,485	11,260	38,145	130	1,955
	M.	25,330	7,025	17,550	20	730
	F.	26,155	4,230	20,595	105	1,225
31	T.	51,310	9,915	39,065	155	2,175
	M.	25,280	6,120	18,290	30	835
	F.	26,035	3,795	20,780	120	1,340
32	T.	50,805	8,735	39,470	165	2,440
	M.	25,130	5,375	18,760	30	955
	F.	25,680	3,355	20,710	130	1,480
33	T.	50,255	7,795	39,600	185	2,685
	M.	25,035	4,875	19,085	40	1,030
	F.	25,225	2,920	20,510	145	1,655
34	T.	48,685	6,835	39,015	185	2,650
	M.	24,290	4,210	19,005	35	1,045
	F.	24,390	2,625	20,010	150	1,605
35-39 years - ans	T.	241,685	24,890	189,285	1,330	16,070
	M.	121,500	15,370	99,300	285	5,540
	F.	120,185	9,520	99,990	1,045	9,530
35	T.	48,245	6,165	38,995	180	2,900
	M.	24,210	3,810	19,190	40	1,180
	F.	24,040	2,360	19,805	145	1,725
36	T.	48,760	5,470	40,045	250	2,995
	M.	24,420	3,390	19,755	65	1,210
	F.	24,335	2,080	20,290	180	1,785
37	T.	47,515	4,790	39,240	270	3,220
	M.	23,825	2,915	19,570	45	1,290
	F.	23,695	1,875	19,670	225	1,930
38	T.	48,410	4,470	40,185	315	3,440
	M.	24,495	2,740	20,290	60	1,405
	F.	23,915	1,735	19,895	255	2,035
39	T.	48,755	4,095	40,830	315	3,515
	M.	24,550	2,525	20,495	75	1,460
	F.	24,205	1,570	20,335	245	2,060
40-44 years - ans	T.	187,565	13,080	158,120	1,800	14,470
	M.	95,275	8,120	80,805	355	6,000
	F.	92,285	4,960	77,310	1,545	8,470
40	T.	39,835	3,135	33,460	300	2,940
	M.	20,225	1,935	17,000	60	1,225
	F.	19,610	1,200	16,460	240	1,710
41	T.	38,115	2,840	32,080	365	2,825
	M.	19,285	1,750	15,295	65	1,165
	F.	18,830	1,095	15,780	290	1,660
42	T.	38,440	2,655	32,490	345	2,950
	M.	19,635	1,675	15,670	60	1,235
	F.	18,805	980	15,820	290	1,715

See note(s) and footnote(s) at end of publication. - Voir note et renvoi(s) à la fin de la publication.

Table 5. (continued) - Tableau 5. (suite)

Population by Selected Age Groups and Sex, Showing Marital Status, for Canada, Provinces and Territories, 1986 - 100% Data

Population selon certains groupes d'âge et le sexe, par état matrimonial, Canada, provinces et territoires, 1986 - données intégrales

Age Group and Sex Groupe d'âge et sexe		Total	Single (never married) Célibataires (jamais marié(e)s)	Married (4) Marié(e)s (4)	Widowed Veufs (ves)	Divorced Divorcé(e)s
British Columbia - Colombie-Britannique † (concluded - fin)						
43	T.	37,060	2,300	31,260	445	3,035
	M.	18,800	1,405	16,115	70	1,215
	F.	18,255	895	15,170	375	1,815
44	T.	34,115	2,145	28,815	450	2,715
	M.	17,335	1,360	14,725	100	1,155
	F.	16,780	785	14,090	350	1,560
45-49 years - ans	T.	153,060	8,560	128,765	2,850	11,885
	M.	77,965	5,350	67,015	520	5,080
	F.	75,095	3,205	62,745	2,330	6,810
45	T.	33,540	2,020	28,265	520	2,740
	M.	16,905	1,260	14,430	90	1,125
	F.	16,635	760	13,830	430	1,615
46	T.	31,150	1,820	26,330	525	2,475
	M.	15,900	1,125	13,585	115	1,080
	F.	15,250	695	12,740	410	1,395
47	T.	30,200	1,685	25,680	540	2,295
	M.	15,500	1,030	13,385	90	990
	F.	14,700	650	12,290	455	1,305
48	T.	29,380	1,590	24,995	580	2,215
	M.	15,000	1,005	12,915	110	970
	F.	14,380	580	12,080	470	1,245
49	T.	28,795	1,455	24,495	680	2,165
	M.	14,655	930	12,695	115	915
	F.	14,135	520	11,805	560	1,250
50-54 years - ans	T.	140,235	6,785	118,350	4,755	10,335
	M.	72,200	4,395	62,325	920	4,565
	F.	68,035	2,410	56,025	3,835	5,765
55-59 years - ans	T.	139,775	7,170	114,430	8,705	9,475
	M.	70,390	4,600	59,900	1,640	4,245
	F.	69,380	2,565	54,525	7,060	5,230
60-64 years - ans	T.	136,205	6,620	107,195	14,510	7,875
	M.	64,440	3,905	54,880	2,405	3,245
	F.	71,765	2,715	52,315	12,100	4,630
65-69 years - ans	T.	117,485	5,555	86,265	18,985	5,675
	M.	53,405	2,845	45,235	3,110	2,220
	F.	64,080	2,710	41,035	16,875	3,460
70-74 years - ans	T.	87,875	5,015	63,960	25,275	3,725
	M.	44,020	2,355	36,035	4,115	1,510
	F.	53,960	2,665	27,920	21,160	2,215
75-79 years - ans	T.	65,185	3,785	35,700	23,760	1,945
	M.	28,175	1,595	21,620	4,125	830
	F.	37,010	2,185	14,080	19,630	1,115
80-84 years - ans	T.	39,085	2,625	16,255	19,385	825
	M.	15,900	1,160	10,900	3,470	375
	F.	23,185	1,465	5,355	15,910	455
85-89 years - ans	T.	18,150	1,280	5,195	12,405	270
	M.	6,495	530	3,695	2,135	135
	F.	12,655	745	1,505	10,270	135
90 years and over - 90 ans et plus	T.	10,605	770	1,595	8,150	90
	M.	2,995	255	1,200	1,505	35
	F.	7,610	510	400	6,650	55

See note(s) and footnote(s) at end of publication. - Voir note et renvoi(s) à la fin de la publication.

Table 5. (continued) - Tableau 5. (suite)

Population by Selected Age Groups and Sex, Showing Marital Status, for Canada, Provinces and Territories, 1986 - 100% Data
 Population selon certains groupes d'âge et le sexe, par état matrimonial, Canada, provinces et territoires, 1986 - données intégrales

Age Group and Sex Groupe d'âge et sexe		Total	Single (never married) Célibataires (jamais marié(e)s)	Married (4) Marié(e)s (4)	Widowed Veufs (ves)	Divorced Divorcé(e)s
Yukon						
Total	T.	23,505	11,190	11,015	510	785
	M.	12,330	6,220	5,540	150	425
	F.	11,170	4,975	5,475	365	360
Under 15 - Moins de 15	T.	5,905	5,905
	M.	3,080	3,080
	F.	2,825	2,825
15-19 years - ans	T.	1,850	1,770	75	-	-
	M.	950	935	15	-	-
	F.	900	830	65	-	-
15	T.	425	425	-	-	-
	M.	205	205	-	-	-
	F.	215	220	-	-	-
16	T.	380	375	10	-	-
	M.	205	205	5	-	-
	F.	175	175	5	-	-
17	T.	385	375	10	-	-
	M.	195	200	-	-	-
	F.	185	175	5	-	-
18	T.	310	285	25	-	-
	M.	160	155	5	-	-
	F.	155	130	20	-	-
19	T.	345	310	35	-	-
	M.	175	175	5	5	-
	F.	165	135	35	-	-
20-24 years - ans	T.	2,085	1,325	750	-	15
	M.	1,045	790	245	5	5
	F.	1,050	535	505	-	10
20	T.	340	270	65	-	-
	M.	185	160	20	-	-
	F.	160	110	50	-	5
21	T.	420	310	110	-	-
	M.	220	185	30	-	-
	F.	200	120	75	-	-
22	T.	400	250	145	-	5
	M.	190	145	45	-	-
	F.	210	110	95	-	-
23	T.	435	255	175	-	5
	M.	210	145	60	-	5
	F.	225	110	115	-	-
24	T.	495	230	260	-	5
	M.	240	150	90	-	-
	F.	260	85	165	-	-
25-29 years - ans	T.	2,490	840	1,600	5	45
	M.	1,220	505	690	-	25
	F.	1,275	335	910	5	25
25	T.	455	200	245	-	10
	M.	220	125	95	-	-
	F.	235	80	150	-	5
26	T.	490	185	305	-	5
	M.	255	115	130	-	5
	F.	240	65	170	5	5
27	T.	520	175	330	-	15
	M.	235	90	140	-	5
	F.	285	85	190	-	10

See note(s) and footnote(s) at end of publication. - Voir note et renvoi(s) à la fin de la publication.

Table 5. (continued) - Tableau 5. (suite)

Population by Selected Age Groups and Sex, Showing Marital Status, for Canada, Provinces and Territories, 1986 - 100% Data

Population selon certains groupes d'âge et le sexe, par état matrimonial, Canada, provinces et territoires, 1986 - données intégrales

Age Group and Sex Groupe d'âge et sexe		Total	Single (never married) Célibataires (jamais marié(e)s)	Married (4) Marié(e)s (4)	Widowed Veufs (ves)	Divorced Divorcé(e)s
Yukon (continued - suite)						
28	T.	510	140	350	-	10
	M.	255	85	165	-	5
	F.	255	55	195	-	5
29	T.	520	140	360	5	15
	M.	255	90	160	5	10
	F.	265	50	205	-	5
30-34 years - ans	T.	2,785	480	2,195	5	115
	M.	1,420	285	1,075	-	55
	F.	1,380	195	1,120	-	60
30	T.	560	110	430	-	20
	M.	270	85	195	-	10
	F.	290	50	240	-	10
31	T.	610	110	475	-	25
	M.	305	65	235	-	10
	F.	300	45	240	-	15
32	T.	565	90	450	-	20
	M.	295	60	225	-	10
	F.	270	35	225	-	15
33	T.	525	95	410	-	20
	M.	280	65	210	-	5
	F.	245	35	195	-	10
34	T.	530	70	435	5	25
	M.	265	30	215	-	15
	F.	270	40	215	-	15
35-38 years - ans	T.	2,360	280	1,910	10	145
	M.	1,225	180	975	-	70
	F.	1,135	110	935	15	75
35	T.	490	65	385	5	30
	M.	255	40	195	-	20
	F.	230	25	185	-	15
36	T.	485	85	365	-	30
	M.	250	50	185	-	15
	F.	235	35	180	-	15
37	T.	445	50	365	5	30
	M.	220	35	165	-	15
	F.	225	15	195	5	10
38	T.	465	50	385	-	30
	M.	240	35	200	-	10
	F.	225	20	185	-	20
39	T.	480	45	410	-	20
	M.	255	25	215	-	10
	F.	225	25	190	5	10
40-44 years - ans	T.	1,620	145	1,330	25	125
	M.	935	110	750	5	75
	F.	685	40	575	20	50
40	T.	370	35	310	10	25
	M.	200	25	165	-	10
	F.	165	5	140	5	10
41	T.	345	30	275	5	35
	M.	190	20	150	-	20
	F.	150	10	130	5	10
42	T.	315	30	270	5	20
	M.	180	20	155	-	10
	F.	135	5	115	-	10

See note(s) and footnote(s) at end of publication. - Voir note et renvoi(s) à la fin de la publication.

Table 5. (continued) - Tableau 5. (suite)

Population by Selected Age Groups and Sex, Showing Marital Status, for Canada, Provinces and Territories, 1986 - 100% Data

Population selon certains groupes d'âge et le sexe, par état matrimonial, Canada, provinces et territoires, 1986 - données intégrales

Age Group and Sex Groupe d'âge et sexe		Total	Single (never married) Célibataires (jamais marié(e)s)	Married (4) Marié(e)s (4)	Widowed Veufs (ves)	Divorced Divorcé(e)s
Yukon (concluded - fin)						
43	T.	320	25	250	5	35
	M.	185	20	140	-	20
	F.	135	5	105	5	15
44	T.	275	30	215	5	15
	M.	175	20	135	-	10
	F.	100	10	80	5	5
45-49 years - ans	T.	1,210	110	985	20	95
	M.	685	75	545	5	50
	F.	530	40	430	15	45
45	T.	270	20	230	-	20
	M.	155	15	130	-	10
	F.	110	10	100	-	10
46	T.	265	25	215	5	20
	M.	145	15	115	5	10
	F.	120	10	100	5	10
47	T.	235	20	190	5	20
	M.	140	15	115	5	10
	F.	95	10	75	-	15
48	T.	225	30	175	5	20
	M.	125	15	95	-	10
	F.	100	5	75	-	10
49	T.	220	20	170	5	20
	M.	115	15	85	-	15
	F.	105	5	85	5	5
50-54 years - ans	T.	840	80	740	45	75
	M.	515	75	390	15	35
	F.	425	15	350	30	35
55-59 years - ans	T.	810	75	605	70	65
	M.	500	60	375	20	50
	F.	315	15	230	45	15
60-64 years - ans	T.	565	60	385	75	40
	M.	310	50	215	15	30
	F.	255	10	170	60	15
65-69 years - ans	T.	350	35	220	70	30
	M.	190	30	125	20	20
	F.	170	5	95	55	10
70-74 years - ans	T.	245	25	130	65	15
	M.	135	20	80	25	10
	F.	110	5	55	45	10
75-79 years - ans	T.	140	20	65	50	5
	M.	80	15	50	20	-
	F.	60	-	20	30	5
80-84 years - ans	T.	60	10	15	35	5
	M.	30	10	5	10	-
	F.	30	-	10	20	-
85-89 years - ans	T.	35	5	10	15	-
	M.	20	5	10	5	-
	F.	15	-	5	10	-
90 years and over - 90 ans et plus	T.	15	-	-	15	-
	M.	5	-	-	-	-
	F.	15	-	-	10	-

See note(s) and footnote(s) at end of publication. - Voir note et renvoi(s) à la fin de la publication.

Table 5. (continued) - Tableau 5. (suite)

Population by Selected Age Groups and Sex, Showing Marital Status, for Canada, Provinces and Territories, 1986 - 100% Data

Population selon certains groupes d'âge et le sexe, par état matrimonial, Canada, provinces et territoires, 1986 - données intégrales

Age Group and Sex Groupe d'âge et sexe		Total	Single (never married) Célibataires (jamais marié(e)s)	Married (4) Marié(e)s (4)	Widowed Veufs (ves)	Divorced Divorcé(e)s
Northwest Territories - Territoires du Nord-Ouest						
Total	T.	52,235	28,715	20,570	1,055	800
	M.	27,420	16,160	10,470	350	420
	F.	24,820	13,550	10,200	690	385
Under 15 - Moins de 15	T.	17,110	17,110
	M.	8,780	8,785
	F.	8,315	8,320
15-19 years - ans	T.	5,115	4,840	270	-	5
	M.	2,655	2,600	50	-	5
	F.	2,460	2,235	215	5	-
15	T.	1,080	1,070	10	-	-
	M.	565	560	5	-	-
	F.	515	510	5	5	-
16	T.	1,065	1,050	20	-	-
	M.	565	560	5	-	-
	F.	505	485	15	-	-
17	T.	1,035	995	35	-	-
	M.	535	535	5	-	-
	F.	495	465	25	-	-
18	T.	980	900	80	-	-
	M.	485	480	10	-	-
	F.	490	420	65	-	-
19	T.	955	825	130	-	-
	M.	500	465	35	-	-
	F.	455	360	95	-	-
20-24 years - ans	T.	5,400	3,435	1,845	10	10
	M.	2,710	2,010	695	5	5
	F.	2,685	1,420	1,250	10	5
20	T.	985	785	195	5	5
	M.	500	440	60	-	-
	F.	485	345	140	5	5
21	T.	1,090	790	300	-	-
	M.	550	460	90	-	-
	F.	540	330	210	-	-
22	T.	1,115	705	405	-	-
	M.	575	420	150	-	-
	F.	540	285	255	-	-
23	T.	1,045	575	465	5	-
	M.	515	350	165	-	-
	F.	530	225	300	5	5
24	T.	1,160	575	575	-	5
	M.	575	340	230	-	-
	F.	585	240	345	-	5
25-29 years - ans	T.	5,510	1,845	3,575	10	75
	M.	2,830	1,130	1,660	-	35
	F.	2,675	715	1,915	10	35
25	T.	1,145	505	630	-	10
	M.	585	310	270	-	5
	F.	555	200	350	-	-
26	T.	1,100	420	665	5	15
	M.	595	265	320	-	5
	F.	505	155	345	-	5
27	T.	1,105	335	755	-	20
	M.	560	200	355	-	5
	F.	545	135	400	-	10

See note(s) and footnote(s) at end of publication. - Voir note et renvoi(s) à la fin de la publication.

Table 5. (continued) - Tableau 5. (suite)

Population by Selected Age Groups and Sex, Showing Marital Status, for Canada, Provinces and Territories, 1986 - 100% Data

Population selon certains groupes d'âge et le sexe, par état matrimonial, Canada, provinces et territoires, 1986 - données intégrales

Age Group and Sex Groupe d'âge et sexe		Total	Single (never married) Célibataires (jamais marié(e)s)	Married (4) Marié(e)s (4)	Widowed Veufs (ves)	Divorced Divorcé(e)s
Northwest Territories - Territoires du Nord-Ouest (continued - suite)						
28	T.	1,095	305	775	-	15
	M.	560	185	365	-	5
	F.	535	120	405	-	5
29	T.	1,065	280	755	10	20
	M.	535	175	345	-	10
	F.	535	105	410	5	10
30-34 years - ans	T.	4,930	950	3,820	10	150
	M.	2,605	510	1,920	5	75
	F.	2,330	340	1,905	10	75
30	T.	1,035	240	760	5	35
	M.	540	165	360	5	15
	F.	495	80	400	-	15
31	T.	1,050	215	805	5	25
	M.	580	140	420	-	15
	F.	475	75	390	5	5
32	T.	995	185	780	-	30
	M.	495	110	375	-	10
	F.	500	75	410	5	20
33	T.	965	185	745	5	30
	M.	485	120	350	-	15
	F.	480	65	390	5	15
34	T.	885	125	730	5	30
	M.	505	80	410	-	15
	F.	380	40	325	5	10
35-38 years - ans	T.	4,125	545	3,380	35	170
	M.	2,265	350	1,825	10	80
	F.	1,865	195	1,555	25	90
35	T.	680	120	725	5	30
	M.	480	80	385	-	15
	F.	405	40	340	5	20
36	T.	835	120	665	10	35
	M.	425	70	340	-	10
	F.	410	50	325	5	25
37	T.	845	120	680	10	40
	M.	460	75	385	5	20
	F.	385	45	315	5	20
38	T.	800	95	665	10	30
	M.	450	60	370	5	15
	F.	345	30	295	-	10
39	T.	765	85	645	5	30
	M.	450	55	365	5	20
	F.	320	35	270	5	15
40-44 years - ans	T.	2,750	285	2,285	45	115
	M.	1,535	205	1,270	10	55
	F.	1,215	95	1,030	35	60
40	T.	655	70	555	10	30
	M.	365	45	305	5	15
	F.	300	25	245	-	20
41	T.	555	60	470	5	15
	M.	305	40	250	-	10
	F.	245	15	215	5	10
42	T.	540	60	455	5	15
	M.	315	40	265	-	10
	F.	220	20	195	10	5

See note(s) and footnote(s) at end of publication. - Voir nota et renvois à la fin de la publication.

Table 5. (concluded) - Tableau 5. (fin)

Population by Selected Age Groups and Sex, Showing Marital Status, for Canada, Provinces and Territories, 1986 - 100% Data

Population selon certains groupes d'âge et le sexe, par état matrimonial, Canada, provinces et territoires, 1986 - données intégrales

Age Group and Sex Groupe d'âge et sexe		Total	Single (never married) Célibataires (jamais marié(e)s)	Married(4) Marié(e)s(4)	Widowed Veufs(ves)	Divorced Divorcé(e)s
Northwest Territories - Territoires du Nord-Ouest (concluded - fin)						
43	T.	520	45	425	15	30
	M.	280	30	230	5	15
	F.	245	20	195	15	15
44	T.	480	60	395	10	20
	M.	275	35	215	-	15
	F.	205	15	175	5	5
45-49 years - ans	T.	2,050	210	1,680	75	95
	M.	1,095	135	885	20	60
	F.	965	75	795	55	40
45	T.	445	50	365	10	20
	M.	215	25	175	5	10
	F.	225	20	195	5	10
46	T.	450	50	365	15	20
	M.	235	30	185	5	15
	F.	215	20	180	15	5
47	T.	385	40	315	15	15
	M.	220	25	175	5	10
	F.	170	10	145	10	5
48	T.	415	35	335	20	25
	M.	230	25	180	10	15
	F.	185	5	160	10	10
49	T.	370	35	295	20	15
	M.	205	20	170	5	5
	F.	165	10	120	15	10
50-54 years - ans	T.	1,705	150	1,385	95	75
	M.	945	100	780	30	35
	F.	755	55	605	65	35
55-59 years - ans	T.	1,235	115	960	110	55
	M.	710	80	560	35	40
	F.	525	35	395	75	15
60-64 years - ans	T.	825	80	575	145	30
	M.	465	55	350	45	15
	F.	360	25	225	95	15
65-69 years - ans	T.	570	55	345	145	20
	M.	325	40	215	65	10
	F.	245	15	135	85	5
70-74 years - ans	T.	380	45	205	120	10
	M.	205	30	125	45	5
	F.	180	20	80	75	5
75-79 years - ans	T.	260	20	125	115	-
	M.	145	15	70	55	5
	F.	115	5	50	60	-
80-84 years - ans	T.	145	15	70	60	-
	M.	75	5	40	25	-
	F.	65	5	25	40	-
85-89 years - ans	T.	80	-	30	50	-
	M.	30	5	15	15	-
	F.	50	-	10	40	-
90 years and over - 90 ans et plus	T.	35	5	10	25	-
	M.	15	5	5	5	-
	F.	20	-	5	15	-

See note(s) and footnote(s) at end of publication. - Voir note et renvoi(s) à la fin de la publication.

**REFERENCE MATERIAL
IN
ENGLISH**



DEFINITIONS

The definitions of geographic terms and census concepts are presented here in summary form only. Users should refer to the **1986 Census Dictionary** (Catalogue No. 99-101E or F) for the full definitions and additional remarks related to these concepts and definitions.

AGE

Refers to the age at last birthday (as of the census reference date, June 3, 1986). This variable is derived from the date of birth question which asks day, month and year of birth. Persons who were unable to give the exact date of birth were asked to give the best possible estimate.

MARITAL STATUS

Refers to the conjugal status of a person.

Now married (excluding separated)

Persons whose husband or wife is living, unless the couple is separated or a divorce has been obtained. Persons living common-law are considered as "Now married".

Separated

Persons who have been deserted or who have parted because they no longer want to live together, but have not obtained a divorce.

Divorced

Persons who have obtained a legal divorce and who have not remarried.

Widowed

Persons who have lost their spouse through death and who have not remarried.

Never married (single)

Persons who have never married (including all persons less than 15 years of age) and persons whose marriage was annulled.

PROVINCE

Refers to the major political division of Canada. From a statistical point of view, it is a basic unit for which data are tabulated and cross-classified. In census publications, provincial tables include the Yukon Territory and the Northwest Territories.

SEX

Refers to the gender of the respondent.

DATA QUALITY

GENERAL

The 1986 Census was a large and complex undertaking and, while considerable effort was taken to ensure high standards throughout all collection and processing operations, the resulting estimates are inevitably subject to a certain degree of error. Users of census data should be aware such error exists, and have some appreciation of its main components, so that they can assess the usefulness of census data for their purposes and the risks involved in basing conclusions or decisions on these data.

Errors can arise at virtually every stage of the census process from the preparation of materials, through the listing of dwellings and data collection to processing. Some errors occur more or less at random, and when the individual responses are aggregated for a sufficiently large group, such errors tend to cancel out. For errors of this nature, the larger the group, the more accurate the corresponding estimate. It is for this reason that users are advised to be cautious when using small estimates. There are some errors, however, which might occur more systematically, and which result in "biased" estimates. Because the bias from such errors is persistent no matter how large the group for which responses are aggregated, and because bias is particularly difficult to measure, systematic errors are a more serious problem for most data users than the random errors referred to previously.

For census data in general, the principal types of error are as follows:

- **coverage errors**, which occur when dwellings and/or individuals are missed, incorrectly included or double counted;
- **non-response errors**, which result from the fact that responses cannot be obtained from a small number of households and/or individuals, because of extended absence or some other reason;
- **response errors**, which occur when the respondent, or sometimes the Census Representative, misunderstands a census question, and records an incorrect response;

- **processing errors**, which can occur at various steps including: **coding**, when "write-in" responses are transformed into numerical codes by clerks; **data capture**, when responses are transferred from the census questionnaire to computer tapes by key-entry operators; and **imputation**, when a "valid", but not necessarily correct, response is inserted into a record by the computer to replace missing or "invalid" data ("valid" and "invalid" referring to whether or not the response is consistent with other information on the record);
- **sampling errors**, which apply only to the supplementary questions on the "long form" asked of a one-fifth sample of households, and which arise from the fact that the results for these questions, when weighted up to represent the whole population, inevitably differ somewhat from the results which would have been obtained if these questions had been asked of all households.

The above types of error each have both random and systematic components. Usually, however, the systematic component of sampling error is very small in relation to its random component. For the other non-sampling errors, both random and systematic components may be significant.

Since the data contained in this set of tabulations do not involve the supplementary questions on the "long form", they are not subject to any sampling error. They are, however, subject to coverage errors and to the other non-sampling errors referred to above.

COVERAGE ERRORS

Coverage errors affect the accuracy of the census counts, that is the sizes of the various census universes: population, families, households and dwellings. While steps have been taken to correct certain identifiable errors, the final counts are still subject to some degree of error resulting from persons or dwellings being missed, incorrectly included in the census or double counted.

Missed dwellings or persons result in **undercoverage**. Dwellings can be missed because of misunderstanding of enumeration area (EA) boundaries, or because dwellings are hidden or appear uninhabitable. Persons can be missed when their dwelling is missed or classified as vacant, or when individual household members are omitted from the questionnaire because the

respondent misinterprets the instructions on whom to include. Some individuals may be missed because they have no usual residence and did not spend census night in any dwelling.

Dwellings or persons that are incorrectly included or double counted result in **overcoverage**. Overcoverage of dwellings can occur when structures unfit for habitation are listed as dwellings, or when units which do not meet the census definition of a dwelling are listed separately, instead of being treated as part of a larger dwelling. Double counting of dwellings can occur, for example, because of ambiguity over EA boundaries. Persons can be double counted because their dwelling is double counted or because the guidelines on whom to include on the questionnaire have been misunderstood. Occasionally, someone who is not a Canadian resident may, incorrectly, be enumerated in the census. On average, overcoverage is less likely to occur than undercoverage and, as a result, counts of dwellings and persons are likely to be slightly underestimated.

In 1986, four studies were undertaken to measure different aspects of coverage error. First, a sample of dwellings listed as vacant were revisited to verify that they really were vacant on Census Day. Adjustments have been made to the final census counts for households missed because their dwelling was incorrectly classified as vacant. Secondly, a sample of persons enumerated as temporary residents was selected to verify whether or not they were enumerated at their usual place of residence. Based on this sample, estimates were obtained of the number of persons missed because they were temporarily absent from their usual place of residence. Corresponding adjustments were made to the final population counts. Despite these adjustments, the final counts are still subject to some undercoverage. For Canada as a whole and for each province, the magnitude of this residual undercoverage in the 1986 Census is being measured by means of a special study known as the Reverse Record Check. The results of this study were not available at the time this publication was produced, but similar studies conducted during previous censuses indicate an overall undercoverage rate of approximately 2% for both persons and households. Undercoverage tends to be higher for certain segments of the population such as young adult males and recent immigrants. Undercoverage is offset to some degree by overcoverage errors, and in 1986 for the first time a special study was carried out to investigate overcoverage errors. Again, results were not available at the time this publication was produced.

OTHER NON-SAMPLING ERRORS

While coverage errors affect the number of units in the various census universes, other errors affect the characteristics of those units.

Sometimes, it is not possible to obtain a complete response from a household, even though the dwelling was identified as occupied and a questionnaire dropped off. The household members may have been away throughout the census period or, in rare instances, the householder may have refused to complete the form. More frequently, the questionnaire is returned but information is missing for some questions or individuals. Considerable effort is devoted to ensuring as complete a response as possible. Census Representatives edit the questionnaires and follow up any missing information. The Census Representative's work is then checked by both a supervisor and a quality control technician. Despite this, at the end of the collection stage, a small number of responses are missing. Although missing entries are eliminated during processing, there remains some potential non-response error. This is particularly serious if the non-respondents differ in some respects from the respondents since, as described in a later paragraph, a missing value is replaced by the corresponding entry for a "similar" record. If respondents and non-respondents differ in terms of the characteristics involved, this procedure will result in non-response bias.

Even when a response is obtained, it may not be entirely accurate. The respondent may have misinterpreted the question or may have guessed the answer, especially when answering on behalf of another, possibly absent, household member. Such errors are referred to as response errors. While response errors usually arise from inaccurate information provided by respondents, they can also result from mistakes by the Census Representative when completing certain parts of the questionnaire such as structural type of dwelling, or when calling back to obtain a missing response.

Some of the questions on the census document require a written response. During regional processing, these "write-in" entries are given a numeric code. Coding errors can occur, especially when the code list is extensive (as with, for example, language, ethnic origin, industry and occupation), and when the written response is ambiguous, incomplete or difficult to read. Coding errors are controlled, though not completely eliminated, by verifying a sample of each coder's work and taking corrective action where necessary.

After the coding and certain other manual processing steps are complete, the information on the questionnaires is key-entered onto a computer

file. Two procedures are used to control the number of data capture errors. First, certain edits (such as range checks) are performed as the data are keyed. Secondly, a sample from each batch of documents is re-keyed and compared with the original entries. If there is more than a specified number of errors among the original entries, the whole batch is re-keyed.

Once the data have been captured, they are sent to Ottawa where they undergo a series of computer checks to identify missing or inconsistent responses. In the case of inconsistent responses, it has first to be decided which response is to be considered invalid. Invalid or missing responses must then be replaced by valid responses, that is, responses which are consistent with other data on the record. For a small proportion of cases, the correct response can be inferred from other data on the record. In most cases, however, this is not possible and a valid response is obtained from a "donor" record selected at random from among a group of consistent records which are similar to the invalid record in terms of a number of related characteristics. There is, of course, no guarantee that the imputed value will necessarily be the correct response for the individual concerned. However, provided the missing or invalid records are similar, on average, to the valid records, any imputation errors will more or less cancel out when results are tabulated for a sufficiently large geographical area or subgroup of the population.

Various studies are being carried out to evaluate the quality of the responses obtained in the 1986 Census. For each question, response rates and edit failure rates have been calculated. These can be useful in identifying the potential for non-response and other errors. Also, tabulations from the 1986 Census have been or will be compared with corresponding estimates from previous censuses, from sample surveys (such as the Labour Force Survey) and from various administrative records (such as birth registrations and municipal assessment records). Such comparisons can indicate potential quality problems or at least discrepancies between the sources.

In addition to these aggregate-level comparisons, there are some micromatch studies in progress, in which census responses are compared with another source of information at the individual record level. For certain "stable" characteristics (such as age, sex, mother tongue, place of birth, etc.), the responses obtained in the 1986 Census, for a sample of individuals, are being compared with those for the same individuals in the 1981 Census. Also, following the 1986 Census, a sample of persons was re-enumerated, primarily to determine overcoverage rates. At the same time,

however, interviewers asked a series of detailed questions on language, ethnic origin and structural type of dwelling, the responses to which will be compared with the corresponding census responses in order to identify, and hopefully understand, response errors.

For further information on the quality of census data, contact Social Survey Methods Division at Statistics Canada, Ottawa, Canada K1A 0T6 (613) 991-6929.

CONFIDENTIALITY AND RANDOM ROUNDING

The figures shown in this report have been subjected to a confidentiality procedure known as "**random rounding**" to prevent the possibility of associating small figures with any identifiable individual. Under this method, all figures including totals are randomly rounded (either up or down) to a multiple of "5". This technique provides strong protection against direct, residual or negative disclosures without adding significant error to the census data. However, since totals are independently rounded, they do not necessarily equal the sum of individual rounded figures in distributions. Also, minor differences can be expected for corresponding totals and cell values in various census tabulations. Similarly, percentages, which are calculated on rounded figures, do not necessarily add to 100. Percentage distributions and rates for the most part are based on rounded data, while percentage changes and averages are based on unrounded data.

Of concern to some users is that small cell counts may suffer a significant distortion as a result of random rounding. This distortion is the protection against disclosure and individual data cells containing these small numbers may lose their precision as a result. Since the rounding is of a random nature, however, when data cells are re-aggregated by the user, the rounding errors tend to cancel out. Distortions may be further reduced by building in the appropriate subtotals into tabulations. Also available is the option of requesting custom tabulations from the census microdata bases. With custom products, random rounding occurs after data cells have been aggregated thus minimizing any distortion.

In addition to random rounding, procedures such as **area** and **cell suppression** have been adopted to further protect the confidentiality of individual responses.

With **area suppression**, all characteristic data for the geographic area are deleted and replaced with the symbol (XXX). The extent to which data are suppressed depends upon whether the area is a standard geographic area, i.e. aggregated from enumeration areas (federal electoral districts, census divisions, census subdivisions, census tracts, etc.) or a non-standard area specified by the user for a custom tabulation. Data are deleted if the population is less than 40 persons for standard areas and less than 100 persons for non-standard areas. For tables involving income distributions, the suppression of data is extended to geographic areas with a total population of less than 250. Suppressed data are, however, included in the appropriate higher aggregate subtotals and totals. This technique is being implemented for all products involving subprovincial data (i.e. Profile series, basic summary data products, semi-custom and custom data products) collected on a 100% or 20% sample basis.

Note: For data collected on a 20% sample basis, area suppression is based on the non-institutional population rather than the total population since sample data were not collected for the institutional population.

With **cell suppression**, the minimum acceptable value for a cell is specified. All cell values below the designated cut-off are deleted and replaced by the symbol (XXX). However, the suppressed data are included in the appropriate higher aggregate subtotals and totals. For 1986 data products, two different methods of cell suppression are being implemented. For publications in "The Nation" and "Special Interest" series involving income, detailed occupation or detailed industry, the distribution is being suppressed where less than 250 persons or units are involved. In semi-custom and custom tabulations of variables collected on a sample basis, all cells with a value of "5" (after random rounding) are being suppressed.

SPECIAL NOTES

POPULATION COUNTS BASED ON USUAL RESIDENCE

The population counts shown here for a particular area represent the number of Canadians whose usual place of residence is in that area, regardless of where they happened to be on Census Day. Also included are any Canadians staying in a dwelling in that area on Census Day and having no usual place of residence elsewhere in Canada. In most areas, there is little difference between the number

of usual residents and the number of people staying in the area on Census Day. For certain places, however, such as tourist or vacation areas, or those including large work camps, the number of people staying in the area at any particular time could significantly exceed the number of usual residents shown here.

INCOMPLETELY ENUMERATED INDIAN RESERVES AND INDIAN SETTLEMENTS

On some Indian reserves and Indian settlements in the 1986 Census, enumeration was not permitted or was interrupted before it could be completed.

Data for 1986 are therefore not available for the incompletely enumerated reserves and settlements and are not included in tabulations. Data for geographic areas containing one or more of these reserves or settlements are therefore footnoted accordingly. Because of the missing data, users are cautioned that for affected geographic areas, comparisons (e.g., percentage change) between 1981 and 1986 are not exact. While for higher level geographic areas (Canada, provinces, census metropolitan areas and census agglomerations) the impact of the missing data is very small, the impact can increase for smaller areas containing a larger proportion of affected reserves and settlements.

While it is not possible to estimate the population of each incompletely enumerated reserve, estimates of the missed total population and total occupied dwellings at the provincial level have been made and are shown in the Appendix.

Note, however, that it was not possible to estimate any characteristics of the missed population, even at the provincial level.

APPENDIX: Population and Occupied Private Dwellings, Showing Estimates for Incompletely Enumerated Indian Reserves and Indian Settlements, for Canada, Provinces and Territories, 1986

	Excluding incompletely enumerated Indian reserves and Indian settlements		Estimates for incompletely enumerated Indian reserves and Indian settlements		Including estimates on incompletely enumerated Indian reserves and Indian settlements	
	Population	Occupied private dwellings (1)	Population	Occupied private dwellings (1)	Population	Occupied private dwellings (1)
CANADA	25,309,331	9,046,933	44,733	10,600	25,354,064	9,057,533
Newfoundland	568,349	159,917	-	-	568,349	159,917
Prince Edward Island	126,646	40,872	-	-	126,646	40,872
Nova Scotia	873,176	297,224	23	6	873,199	297,230
New Brunswick	709,442	232,701	980	271	710,422	232,972
Quebec	6,532,461	2,370,889	7,815	1,582	6,540,276	2,372,471
Ontario	9,101,694	3,243,752	11,821	3,112	9,113,515	3,246,864
Manitoba	1,063,016	384,324	8,216	1,673	1,071,232	385,997
Saskatchewan	1,009,613	360,467	585	123	1,010,198	360,590
Alberta	2,365,825	840,527	9,453	1,949	2,375,278	842,476
British Columbia	2,883,367	1,094,217	5,840	1,884	2,889,207	1,096,101
Yukon Territory	23,504	8,143	-	-	23,504	8,143
Northwest Territories	52,238	13,900	-	-	52,238	13,900

(1) Includes all private dwellings occupied by usual residents as well as private dwellings occupied solely by foreign and/or temporary residents.

ACCESSIBLE FROM COAST TO COAST

Statistics Canada's regional reference centres provide a full range of the census products and services. Each reference centre is equipped with a library and a sales counter where users can consult or purchase census publications, microcomputer diskettes, microfiche, maps and more. Each centre has facilities to retrieve information from Statistics Canada's computerized data retrieval systems - CANSIM and TELICHART. A telephone inquiry service is also available with toll-free numbers for regional clients outside local calling areas. Many other services - from seminars to consultations - are offered. Call or write your regional reference centre for information. For a brief description of the products and services available from the 1986 Census, consult the section on Guidelines for Using This Publication.

NEWFOUNDLAND AND LABRADOR

Advisory Services
 Statistics Canada
 3rd Floor, Viking Building
 Crosbie Road
 St. John's, Newfoundland A1B 3P2
 Local calls: 709-772-4073
 Toll-free service: 1-800-563-4255

MARITIME PROVINCES

Advisory Services
 Statistics Canada
 1770 Market St.
 Halifax, Nova Scotia B3J 3M3
 Local calls: 902-426-5331
 Toll-free service: 1-800-565-7192

QUEBEC

Advisory Services
 Statistics Canada
 Guy Favreau Complex
 200 Dorchester Blvd. W.
 Suite 412, East Tower
 Montréal, Quebec H2Z 1X4
 Local calls: 514-283-5725
 Toll-free service: 1-800-361-2831

NATIONAL CAPITAL REGION

Central Inquiries Service
 Statistics Canada
 Lobby, R.H. Coats Building
 Tunney's Pasture
 Ottawa, Ontario K1A 0T6
 Local calls: 613-990-8116
 If outside the local calling area, please dial the toll-free number for your province.

ONTARIO

Advisory Services
 Statistics Canada
 10th Floor, Arthur Meighen Building
 25 St. Clair Avenue East
 Toronto, Ontario M4T 1M4
 Local calls: 416-973-6586
 Toll-free service: 1-800-268-1151

NIPISSING REGION

Advisory Services
 Statistics Canada
 Civic Administration Centre
 225 Holditch Street
 Sturgeon Falls, Ontario P0H 2G0
 Local calls: 705-753-4888
 If outside the local calling area, please dial the toll-free number given above for Ontario residents.

MANITOBA

Advisory Services
 Statistics Canada
 6th Floor, General Post Office Building
 266 Graham Avenue
 Winnipeg, Manitoba R3C 0K4
 Local calls: 204-983-4020
 Toll-free service: 1-800-282-8006

SASKATCHEWAN

Advisory Services
 Statistics Canada
 5th Floor, 530 Midtown Centre
 Regina, Saskatchewan S4P 2B6
 Local calls: 306-780-5405
 Toll-free service: 1-800-667-7164

ALBERTA AND NORTHWEST TERRITORIES

Advisory Services
 Statistics Canada
 2nd Floor, Hys Centre
 11010-101 Street
 Edmonton, Alberta T5H 4C5
 Local calls: 403-420-3027
 Toll-free service: 1-800-222-6400
 N.W.T. call collect: 403-420-2011

BRITISH COLUMBIA AND YUKON

Advisory Services
 Statistics Canada
 Sinclair Centre, Suite 440F
 757 West Hastings Street
 Vancouver, British Columbia V6C 3C9
 Local calls: 604-666-3691
 Toll-free service:
 South and Central B.C.: 1-800-663-1551
 Yukon and Northern B.C.: Zenith 08913

**DOCUMENTS DE RÉFÉRENCE
EN
FRANÇAIS**

DÉFINITIONS

Seul un résumé des définitions des termes géographiques et des concepts du recensement est présenté ici. Les utilisateurs doivent consulter le **Dictionnaire du recensement de 1986** (n° 99-101F ou E au catalogue) pour les définitions complètes et les observations additionnelles pertinentes.

ÂGE

Âge au dernier anniversaire de naissance (à la date de référence du recensement, le 3 juin 1986). Cette variable est établie d'après la réponse à la question sur la date de naissance qui demande le jour, le mois et l'année de naissance. Les personnes qui ne connaissaient pas la date exacte de leur naissance devaient donner la meilleure estimation possible.

ÉTAT MATRIMONIAL

Situation conjugale d'une personne.

Actuellement marié(e) (sauf séparé(e))

Personne dont le conjoint est vivant, à moins que le couple ne soit séparé ou divorcé; les personnes vivant en union libre sont considérées comme actuellement mariées.

Séparé(e)

Personne qui a été abandonnée, ou qui est séparée de son conjoint, légalement ou non, parce qu'elle ne veut plus vivre avec cette personne, mais qui n'a pas obtenu de divorce.

Divorcé(e)

Personne qui a obtenu un divorce et qui ne s'est pas remariée.

Veuf(ve)

Personne dont le conjoint est décédé et qui ne s'est pas remariée.

Célibataire (jamais marié(e))

Personne qui n'a jamais été mariée (y compris toute personne de moins de 15 ans), ou personne dont le mariage a été annulé.

PROVINCE

Principale division politique du Canada. Du point de vue statistique, c'est une unité de base pour laquelle toutes les données sont totalisées et recoupées. Dans les publications du recensement, les tableaux relatifs aux provinces comprennent le Yukon et les Territoires du Nord-Ouest.

SEXE

Qualité d'homme ou de femme.

QUALITÉ DES DONNÉES

GÉNÉRALITÉS

Le recensement de 1986 a été un projet complexe de grande envergure. Même si l'on a déployé des efforts considérables pour maintenir des normes élevées tout au cours des activités de collecte et de traitement, les estimations obtenues sont inévitablement entachées d'erreurs. Les utilisateurs doivent savoir que ces erreurs existent et avoir une idée générale des principales composantes du recensement afin d'être en mesure de déterminer si les données du recensement peuvent leur être utiles et évaluer les risques que comporte le fait de baser leurs conclusions ou leurs décisions sur ces données.

Des erreurs peuvent se produire pratiquement à toutes les étapes du recensement, allant de la préparation des documents au traitement des données, en passant par l'établissement des listes des logements et la collecte des données. Certaines erreurs peuvent survenir plus ou moins au hasard et, lorsque les différentes réponses sont agrégées pour un groupe suffisamment grand, elles tendent à s'annuler. Dans le cas des erreurs de cette nature, plus le groupe est grand, plus l'estimation correspondante est exacte. C'est pour cette raison que les utilisateurs sont invités à employer avec une certaine réserve les petites estimations. Par contre, d'autres erreurs peuvent se produire systématiquement et entraîner des estimations "biaisées". Comme le biais découlant de ces erreurs est persistant, peu importe la taille du groupe pour lequel les réponses sont agrégées, et qu'il est particulièrement difficile à mesurer, les erreurs systématiques posent un plus grave problème à la plupart des utilisateurs des données que les erreurs aléatoires mentionnées plus haut.

En ce qui concerne les données du recensement en général, les principaux types d'erreur sont les suivants:

- les **erreurs d'observation**, qui se produisent lorsqu'on oublie des logements ou des personnes, qu'on les englobe à tort ou qu'on les compte deux fois;
- les **erreurs dues à la non-réponse**, qui découlent du fait qu'on n'a pas pu obtenir de réponses d'un petit nombre de ménages et(ou) de personnes à cause d'une absence prolongée ou pour toute autre raison;
- les **erreurs de réponse**, qui surviennent lorsque le répondant, et parfois le recenseur, a mal interprété une question du recensement et a inscrit une mauvaise réponse;
- les **erreurs de traitement**, qui peuvent se produire à diverses étapes, notamment: au **codage**, lorsque les commis transforment les réponses en toutes lettres en codes numériques; à la **saisie des données**, lorsque les préposés à l'introduction des données transfèrent sur les bandes pour ordinateur les réponses figurant sur le questionnaire du recensement; à l'**imputation**, lorsque l'ordinateur insère dans un enregistrement une réponse "valide", mais pas nécessairement exacte, pour remplacer des données manquantes ou "invalides" (une réponse est "valide" si elle est conforme aux autres renseignements de l'enregistrement, elle est "invalides" si elle n'est pas conforme);
- les **erreurs d'échantillonnage**, qui s'appliquent uniquement aux questions supplémentaires figurant sur la formule complète et s'adressant à un échantillon d'un cinquième des ménages; elles résultent du fait que les réponses à ces questions, lorsqu'elles sont pondérées pour représenter l'ensemble de la population, diffèrent inévitablement des résultats qu'on aurait obtenus si on avait posé ces questions à tous les ménages.

Les types d'erreur ci-dessus ont chacun une composante aléatoire et une composante systématique. Toutefois, la composante systématique des erreurs d'échantillonnage est généralement très faible par rapport à la composante aléatoire. Par contre, dans le cas des erreurs non dues à l'échantillonnage, les deux composantes peuvent être importantes.

Étant donné que les données présentées dans cette série de totalisations ne tiennent pas compte des questions supplémentaires figurant sur la formule complète, elles ne sont pas sujettes aux erreurs

d'échantillonnage. Elles sont cependant sujettes aux erreurs d'observation et aux autres erreurs non dues à l'échantillonnage mentionnées ci-dessus.

ERREURS D'OBSERVATION

Les erreurs d'observation peuvent influencer sur la précision des chiffres du recensement, c'est-à-dire la taille des divers univers du recensement: la population, les familles, les ménages et les logements. Bien qu'on ait pris quelques mesures pour corriger les erreurs identifiables, une certaine marge d'erreur subsiste toujours dans les chiffres définitifs du fait que des logements ou des personnes ont été oubliés, pris en compte par erreur dans le recensement ou comptés deux fois.

Si des logements ou des personnes n'ont pas été pris en compte alors qu'ils auraient dû l'être, on a un **sous-dénombrement**. Des logements peuvent être oubliés à la suite d'une mauvaise interprétation des limites des secteurs de dénombrement (SD) ou du fait que des logements sont cachés ou semblent inhabitables. Des personnes peuvent être oubliées quand le logement est oublié ou classé comme inoccupé, ou quand certains membres des ménages sont omis sur le questionnaire parce que le répondant a mal interprété les instructions concernant les personnes à inclure. Certaines personnes peuvent être oubliées parce qu'elles n'ont aucun lieu habituel de résidence et qu'elles ne se trouvaient dans aucun logement la nuit du recensement.

Les logements ou les personnes qui ont été pris en compte par erreur ou qui ont été comptés deux fois donnent lieu à un **surdénombrement**. Le surdénombrement des logements peut se produire lorsque des constructions ne convenant pas à l'habitation sont comptées comme des logements ou lorsque des unités qui ne correspondent pas à la définition d'un logement utilisée dans le recensement sont énumérées séparément au lieu d'être considérées comme faisant partie d'un grand logement. Le double compte des logements peut se produire, par exemple dans les cas où les limites des SD ne sont pas clairement définies. Les personnes peuvent être comptées deux fois parce que leur logement est compté deux fois ou parce que les lignes directrices concernant les personnes à inscrire dans le questionnaire ont été mal interprétées. Parfois, une personne qui n'habite pas habituellement le Canada peut être comptée, à tort, dans le recensement. En moyenne, le surdénombrement est moins susceptible de se produire que le sous-dénombrement; les chiffres des logements et des personnes sont donc probablement légèrement sous-estimés.

En 1986, on a entrepris quatre études pour mesurer les différents aspects des erreurs d'observation. Premièrement, on a revisité un échantillon des logements dénombrés comme inoccupés afin de vérifier s'ils étaient vraiment inoccupés le jour du recensement. On a rectifié les chiffres définitifs du recensement pour tenir compte des ménages oubliés parce que leur logement a été classé par erreur comme inoccupé. Deuxièmement, on a prélevé un échantillon des personnes dénombrées comme résidents temporaires pour vérifier si elles ont été dénombrées à leur lieu habituel de résidence. Au moyen de cet échantillon, on a pu estimer le nombre de personnes qui ont été oubliées parce qu'elles étaient temporairement absentes de leur lieu habituel de résidence. On a apporté les corrections correspondantes aux chiffres de population définitifs. Malgré ces corrections, les chiffres définitifs sont encore sujets à un certain sous-dénombrement. Pour l'ensemble du Canada et pour chaque province, on mesure l'ampleur de ce sous-dénombrement résiduel dans le recensement de 1986 au moyen d'une étude spéciale: la Contre-vérification des dossiers. Les résultats de cette étude n'étaient pas connus au moment de la mise sous presse, mais les études analogues effectuées au cours des recensements antérieurs indiquent un taux global de sous-dénombrement d'environ 2% à la fois pour les personnes et les ménages. Le sous-dénombrement est généralement plus élevé pour certains groupes de la population, tels que les jeunes hommes adultes et les récents immigrants. Le sous-dénombrement est compensé dans une certaine mesure par les erreurs de surdénombrement; en 1986, pour la première fois une étude spéciale est maintenant en cours, pour déterminer les erreurs de surdénombrement. Là encore, les résultats n'étaient pas connus au moment de la mise sous presse.

AUTRES ERREURS NON DUES À L'ÉCHANTILLONNAGE

Les erreurs d'observation font varier le nombre d'unités dans les divers univers du recensement, tandis que d'autres genres d'erreur font varier les caractéristiques de ces unités.

Il est parfois impossible d'obtenir d'un ménage une réponse complète, même si le logement a été jugé occupé et un questionnaire a été livré. Les membres du ménage ont pu s'absenter pendant toute la période du recensement ou, dans de rares cas, le chef de ménage a pu refuser de remplir le questionnaire. Il arrive plus souvent que le questionnaire est retourné, mais que les données fournies à certaines questions ou pour certaines personnes sont incomplètes. Nous déployons des efforts considérables pour obtenir la réponse la

plus complète possible. Les recenseurs vérifient les questionnaires et effectuent des suivis s'il manque des données. Le travail des recenseurs est ensuite vérifié par un surveillant et un technicien du contrôle qualitatif. Malgré ces mesures, à la fin de la phase de collecte des données, il manque un petit nombre de réponses. Bien que les entrées manquantes soient éliminées pendant le traitement des données, il peut toujours se glisser quelques erreurs dues à la non-réponse. Ce genre d'erreur est particulièrement grave si les non-répondants sont différents des répondants à certains égards puisque, comme on le décrit dans un paragraphe ultérieur, la valeur manquante est remplacée par une valeur correspondante tirée d'un dossier "similaire". Si certaines caractéristiques des non-répondants diffèrent de celles des répondants, cette méthode entraîne un biais dû à la non-réponse.

Même lorsqu'on obtient une réponse, il se peut qu'elle ne soit pas tout à fait précise. Le répondant peut avoir mal interprété la question ou avoir donné une réponse incertaine, surtout s'il a répondu pour un autre membre du ménage qui était peut-être absent. Ces erreurs sont appelées erreurs de réponse. Bien que les erreurs de réponse soient en général attribuables à des renseignements imprécis fournis par les répondants, elles peuvent parfois être liées à des erreurs qu'a faites le recenseur au moment où il a rempli certaines sections du questionnaire, comme le type de construction résidentielle, ou lorsqu'il a rappelé le répondant pour obtenir des données manquantes.

À certaines questions du recensement, il faut inscrire une réponse en toutes lettres. Pendant le dépouillement au bureau régional, on attribue un code numérique à ces réponses "écrites". Il peut alors se produire des erreurs de codage, surtout lorsque la liste des codes est longue (comme dans le cas de la langue, de l'origine ethnique, de l'industrie et de la profession) ou lorsque la réponse écrite est ambiguë, incomplète ou difficile à lire. En vérifiant un échantillon du travail de chaque préposé au codage et en prenant des mesures correctives s'il y a lieu, on peut contrôler les erreurs de codage, sans toutefois les éliminer complètement.

Après le codage et certaines autres étapes du dépouillement manuel des données, les renseignements figurant sur les questionnaires sont introduits sur clavier dans un fichier d'ordinateur. Deux procédures servent à contrôler le nombre d'erreurs à la saisie des données. Premièrement, certaines vérifications (comme le contrôle des tranches) sont effectuées au moment de l'introduction des données. Deuxièmement, un échantillon de chaque lot de documents est réintroduit et comparé à la série de données

originale. Si le nombre d'erreurs dans la série originale est supérieur à un nombre déterminé, tout le lot doit être réintroduit.

Une fois que les données sont saisies, elles sont envoyées à Ottawa, où elles font l'objet d'une série de contrôles informatiques permettant de découvrir des réponses manquantes ou incohérentes. Dans le cas des réponses incohérentes, il faut d'abord décider quelle réponse doit être considérée non valide. Les réponses non valides ou manquantes doivent ensuite être remplacées par de bonnes réponses, c'est-à-dire par des réponses compatibles avec les autres données figurant sur l'enregistrement. Dans une faible proportion de cas, la bonne réponse peut être déduite à partir des autres données de l'enregistrement. Toutefois, dans la plupart des cas, cela est impossible, et la bonne réponse est tirée d'un enregistrement "donneur" choisi au hasard parmi un groupe d'enregistrements cohérents où un certain nombre de caractéristiques connexes sont similaires à celles de l'enregistrement incomplet. On ne peut bien sûr garantir que la valeur imputée sera nécessairement la bonne réponse pour la personne concernée. Néanmoins, si les enregistrements contenant des données non valides ou manquantes sont, en moyenne, similaires aux enregistrements valides, les erreurs à l'imputation sont plus ou moins éliminées lorsque les résultats sont totalisés pour une région géographique ou un sous-groupe de la population suffisamment important.

On mène actuellement diverses études pour évaluer la qualité des réponses obtenues dans le cadre du recensement de 1986. Pour chaque question, on a calculé des taux de réponse et des taux de rejet à la vérification. Ces taux peuvent servir à déterminer la présence possible d'erreurs dues à la non-réponse et d'autres erreurs. De plus, les totalisations du recensement de 1986 ont été, ou seront, comparées à des estimations correspondantes établies à partir de recensements antérieurs, d'enquêtes-échantillon (comme l'Enquête sur la population active) et de divers dossiers administratifs (comme les extraits de naissances et les rapports d'évaluation municipale). Ces comparaisons peuvent indiquer certains problèmes potentiels au niveau de la qualité ou du moins certaines incohérences entre les sources d'information.

En plus de ces comparaisons globales, on étudie actuellement les données de certains particuliers en comparant les réponses du recensement à une autre source de renseignements. Pour certaines caractéristiques "stables" (comme l'âge, le sexe, la langue maternelle, le lieu de naissance, etc.), les réponses obtenues au recensement de 1986 sont comparées aux renseignements fournis pour les

mêmes personnes au recensement de 1981. De plus, après le recensement de 1986, on a dénombré une seconde fois un échantillon de répondants, surtout pour déterminer les taux de sur-dénombrement. En même temps, les interviewers ont posé une série de questions détaillées sur la langue, l'origine ethnique et le type de construction résidentielle, et les réponses seront comparées aux réponses fournies au recensement, ce qui nous permettra de déterminer les erreurs de réponse et, nous l'espérons, de les comprendre.

Pour de plus amples renseignements sur la qualité des données du recensement, veuillez communiquer avec la Division des méthodes d'enquêtes sociales de Statistique Canada, Ottawa, Canada K1A 0T6 (613) 991-6929.

CONFIDENTIALITÉ ET ARRONDISSEMENT ALÉATOIRE

Par souci de confidentialité, les chiffres publiés dans le présent rapport ont subi un "arrondissement aléatoire" qui supprime toute possibilité d'associer des chiffres à une personne facilement reconnaissable. Grâce à cette méthode, tous les chiffres, y compris les totaux, sont arrondis de façon aléatoire (vers le haut ou vers le bas) jusqu'à un multiple de "5". Cette technique assure une protection efficace contre la divulgation directe, par soustraction ou par méthode résiduelle, sans ajouter d'erreur significative aux données du recensement. Cependant, comme les totaux sont arrondis séparément, ils ne correspondent pas nécessairement à la somme des chiffres arrondis dans les répartitions. De plus, il faut s'attendre à ce que les totaux et les autres chiffres correspondants dans diverses totalisations du recensement présentent quelques légères différences. De même, la somme des pourcentages calculés à partir de chiffres arrondis ne correspond pas forcément à 100. Les répartitions en pourcentage et les taux sont dans la plupart des cas basés sur des données arrondies, alors que les variations en pourcentage et les moyennes sont basées sur des données non arrondies.

La distorsion importante pouvant résulter de l'arrondissement aléatoire lorsqu'il s'agit de cases de faible valeur préoccupe certains utilisateurs. Cette distorsion, qui assure la protection contre la divulgation, entraîne une perte de précision des cases de données renfermant des chiffres peu élevés. Cependant, comme il s'agit d'une méthode aléatoire, les erreurs dues à l'arrondissement ont tendance à disparaître lorsque les cases de données sont agrégées de nouveau. Il est aussi possible de réduire les distorsions en intégrant des totaux partiels dans les totalisations. On peut aussi

choisir de demander des totalisations spéciales établies à partir des bases de microdonnées du recensement. Dans le cas de produits personnalisés, l'arrondissement aléatoire se fait après que les cases de données ont été agrégées, ce qui réduit la distorsion au minimum.

Outre l'arrondissement aléatoire, on a adopté d'autres techniques, telles que la **suppression des régions et des cases**, afin d'assurer encore mieux la confidentialité des réponses.

Dans le cadre de la **suppression des régions**, toutes les données caractéristiques se rapportant à la région géographique sont supprimées et remplacées par le symbole (XXX). La suppression des données se fait différemment selon qu'il s'agit d'une région normalisée, c.-à-d. regroupant des secteurs de dénombrement (une circonscription électorale fédérale, une division de recensement, une subdivision de recensement, un secteur de recensement, etc.) ou d'une région non normalisée pour laquelle l'utilisateur désire une totalisation spéciale. Les données sont supprimées si la population est inférieure à 40 personnes dans le cas des régions normalisées, et à 100 personnes lorsqu'il s'agit de régions non normalisées. Pour les tableaux renfermant des répartitions des revenus, on supprime aussi les données relatives aux régions dont la population est inférieure à 250 personnes. Toutefois, les données supprimées sont incluses dans les totaux, partiels ou non, à un niveau d'agrégation supérieur. Cette technique est appliquée à tous les produits renfermant des données infraprovinciales (c.-à-d. la série des Profils, les produits sommaires de base, les produits personnalisés et semi-personnalisés), qu'il s'agisse de données intégrales ou de données recueillies sur un échantillon de 20%.

Nota: Pour les données-échantillon, la suppression des régions est fondée sur la population hors institution plutôt que sur la population totale, étant donné qu'aucune donnée-échantillon n'a été recueillie pour la population des institutions.

Dans le cas de la **suppression des cases**, il faut préciser une valeur minimale acceptable. Toutes les cases dont la valeur est inférieure au seuil établi sont supprimées et remplacées par le symbole (XXX). Les données supprimées sont toutefois incluses dans les totaux, partiels ou non, à un niveau d'agrégation supérieur. Pour les données de 1986, on a mis en oeuvre deux méthodes différentes de suppression des cases. Dans le cas des publications de la série "Le Pays" et de la série "Intérêt particulier" portant sur le revenu, la profession précise ou l'industrie précise, on supprime la répartition lorsqu'il s'agit de moins

de 250 personnes ou unités. Dans le cas de totalisations personnalisées ou semi-personnalisées se rapportant à des variables recueillies à partir d'un échantillon, toutes les cases dont la valeur est de "5" (après arrondissement aléatoire) sont supprimées.

NOTES SPÉCIALES

CHIFFRES DE POPULATION BASÉS SUR LA RÉSIDENCE HABITUELLE

Les chiffres de population présentés ici pour les différentes régions géographiques indiquent le nombre de Canadiens qui y ont leur lieu habituel de résidence, sans égard au lieu où ils se trouvaient le jour du recensement. Sont également comptés les Canadiens séjournant dans un logement de la région en cause le jour du recensement et n'ayant pas de lieu habituel de résidence ailleurs au Canada. Dans la plupart des régions, il n'y a guère de différence entre le nombre de résidents habituels et le nombre de personnes séjournant dans la région le jour du recensement. Toutefois, dans certains endroits, comme les lieux de villégiature et les régions où sont situés des camps de chantier importants, la différence entre ces deux chiffres peut être importante.

RÉSERVES INDIENNES ET ÉTABLISSEMENTS INDIENS PARTIELLEMENT DÉNOMBRÉS

Lors du recensement de 1986, le dénombrement n'a pas été autorisé sur certaines réserves indiennes et établissements indiens ou a dû être interrompu parce qu'on ne pouvait le mener à terme.

Les données de 1986 ne sont donc pas disponibles pour les réserves indiennes et les établissements indiens partiellement dénombrés et ne sont pas comprises dans les totalisations. Les données sur les régions géographiques ayant une ou plusieurs de ces réserves ou établissements font donc l'objet d'un renvoi approprié. En raison des données manquantes, les utilisateurs doivent prendre note que les comparaisons (par ex., des variations en pourcentage) entre 1981 et 1986 ne sont pas exactes pour les régions géographiques en cause. L'effet des données manquantes est très faible pour les régions géographiques de niveau plus élevé (Canada, provinces, régions métropolitaines de recensement et agglomérations de recensement) mais peut être plus important pour les petites régions où les réserves et établissements indiens en cause représentent une proportion plus grande de la population.

Bien qu'il soit impossible d'estimer la population de chaque réserve partiellement dénombrée, les estimations de la population totale manquante et du nombre total de logements privés occupés au niveau provincial ont été faites et sont présentées à l'annexe.

Veillez noter par contre qu'il a été impossible d'estimer les caractéristiques de la population manquante, même au niveau provincial.

ANNEXE: Population et logements privés occupés, par estimations des réserves indiennes et des établissements indiens partiellement dénombrés, Canada, provinces et territoires, 1986

	Ne comprenant pas les réserves indiennes et établissements indiens partiellement dénombrés		Estimations des réserves indiennes et établissements indiens partiellement dénombrés		Comprenant les estimations des réserves indiennes et établissements indiens partiellement dénombrés	
	Popula- tion	Logements privés occupés (1)	Popula- tion	Logements privés occupés (1)	Popula- tion	Logements privés occupés (1)
CANADA	25,309,331	9,046,933	44,733	10,600	25,354,064	9,057,533
Terre-Neuve	568,349	159,917	-	-	568,349	159,917
Île-du-Prince-Édouard	126,646	40,872	-	-	126,646	40,872
Nouvelle-Écosse	873,176	297,224	23	6	873,199	297,230
Nouveau-Brunswick	709,442	232,701	980	271	710,422	232,972
Québec	6,532,461	2,370,889	7,815	1,582	6,540,276	2,372,471
Ontario	9,101,694	3,243,752	11,821	3,112	9,113,515	3,246,864
Manitoba	1,063,016	384,324	8,216	1,673	1,071,232	385,997
Saskatchewan	1,009,613	360,467	585	123	1,010,198	360,590
Alberta	2,365,825	840,527	9,453	1,949	2,375,278	842,476
Colombie-Britannique	2,883,367	1,094,217	5,840	1,884	2,889,207	1,096,101
Yukon	23,504	8,143	-	-	23,504	8,143
Territoires du Nord-Ouest	52,238	13,900	-	-	52,238	13,900

(1) Comprend tous les logements privés occupés par des résidents habituels ainsi que les logements privés occupés par des résidents étrangers et (ou) temporaires.

OÙ NOUS TROUVER?

Les centres de consultation régionaux de Statistique Canada offrent la gamme complète des produits et services du recensement. On y trouve une bibliothèque et un comptoir de ventes où les utilisateurs peuvent consulter ou acheter des publications du recensement, des disquettes de micro-ordinateurs, des microfiches, des cartes et plus encore. Chaque centre vous offre la possibilité d'extraire de l'information des systèmes de retrait de données automatisées CANSIM et TELICHART de Statistique Canada. Un service de renseignements téléphonique est également disponible; ce service est gratuit pour les clients se trouvant à l'extérieur des services d'appel locaux. On y offre également plusieurs autres services utiles, allant des séminaires aux consultations. Pour obtenir des renseignements, téléphonez ou écrivez au centre de consultation de votre région. Pour une description concise des produits et services du recensement de 1986, se reporter à la section "Lignes directrices pour l'utilisation de cette publication".

TERRE-NEUVE ET LABRADOR

Services consultatifs
Statistique Canada
Édifice Viking, 3^e étage
Chemin Crosbie
St. John's (Terre-Neuve) A1B 3P2
Appel local: 709-772-4073
Service d'appel sans frais: 1-800-563-4255

MARITIMES

Services consultatifs
Statistique Canada
1770, rue Market
Halifax (Nouvelle-Écosse) B3J 3M3
Appel local: 902-426-5331
Service d'appel sans frais: 1-800-565-7192

QUÉBEC

Services consultatifs
Statistique Canada
Complexe Guy Favreau
200 ouest, boul. Dorchester
Suite 412, Tour est
Montréal (Québec) H2Z 1X4
Appel local: 514-283-5725
Service d'appel sans frais: 1-800-361-2831

RÉGION DE LA CAPITALE NATIONALE

Service central des renseignements
Statistique Canada
Entrée principale
Édifice R.H. Coats
Parc Tunney
Ottawa (Ontario) K1A 0T6
Appel local: 613-990-8116
Si vous devez faire des appels interurbains,
composez le numéro sans frais de votre province.

ONTARIO

Services consultatifs
Statistique Canada
Édifice Arthur Meighen, 10^e étage
25 est, avenue St. Clair
Toronto (Ontario) M4T 1M4
Appel local: 416-973-6586
Service d'appel sans frais: 1-800-268-1151

NIPISSING (Ontario)

Services consultatifs
Statistique Canada
Centre d'administration civique
225, rue Holditch
Sturgeon Falls (Ontario) P0H 2G0
Appel local: 705-753-4888
Si vous devez faire des appels interurbains, composez
le numéro sans frais indiqué ci-dessus pour les
résidents de l'Ontario.

MANITOBA

Services consultatifs
Statistique Canada
6^e étage, Bureau de poste principal
266, avenue Graham
Winnipeg (Manitoba) R3C 0K4
Appel local: 204-983-4020
Service d'appel sans frais: 1-800-282-8006

SASKATCHEWAN

Services consultatifs
Statistique Canada
530, Centre Midtown, 5^e étage
Regina (Saskatchewan) S4P 2B6
Appel local: 306-780-5405
Service d'appel sans frais: 1-800-667-7164

ALBERTA ET TERRITOIRES DU NORD- OUEST

Services consultatifs
Statistique Canada
Centre Hys, 2^e étage
11010, 101^e rue
Edmonton (Alberta) T5H 4C5
Appel local: 403-420-3027
Service d'appel sans frais: 1-800-222-6400
Appel à frais virés T. N.-O.: 403-420-2011

COLOMBIE-BRITANNIQUE ET YUKON

Services consultatifs
Statistique Canada
Centre Sinclair, pièce 440F
757 ouest, rue Hastings
Vancouver (Colombie-Britannique) V6C 3C9
Appel local: 604-666-3691
Service d'appel sans frais:
Sud et centre C.-B.: 1-800-663-1551
Yukon et nord de la C.-B.: Zénith 08913

Note(s)

- † Excludes 1986 Census data for one or more incompletely enumerated Indian reserves or Indian settlements. For estimates of the missed population and dwellings, see Special Notes.

Footnote(s)

- (1)...Exclusive of Newfoundland prior to 1951.
 (2)...Separated was included with divorced in 1921 and with married in 1931-1966.
 (3)...Median age based on unrounded data by single years.
 (4)...Includes separated.

Nota

- † Ne comprend pas les données du recensement de 1986 pour une ou plusieurs réserves indiennes ou établissements indiens partiellement dénombrés. Pour une estimation de la population et des logements manquants, voir Notes spéciales.

Renvois(s)

- (1)...Sans Terre-Neuve avant 1951.
 (2)...Les personnes séparées étaient comptées avec les personnes divorcées en 1921 et avec les personnes mariées en 1931-1966.
 (3)...L'âge médian est calculé à partir des données non arrondies par année d'âge.
 (4)...Comprend les personnes séparées.

STATISTICS CANADA LIBRARY
BIBLIOTHÈQUE STATISTIQUE CANADA



1010291454

c.f

ca OOS

Decisions Décisions

DECISION DATA: The 1986 Census Data Base provides the definitive picture of Canada today and a Focus for the Future. Census products offer researchers, policy analysts and other decision makers maximum flexibility using a core data base together with a range of customized products: vital keys to quality research and good planning.

1 A corporation is scouting Canada for places to sell summer and winter sporting goods. Seeking target markets that conform to its client profiles, this company will need to look at incomes, occupation, age groups and even family structure to find the best locations. The *Census Customized Service* designed a package to meet the criteria.

2 A community association was asked to advise the municipal parks committee on the recreation plan for their area. Using census data on family formation, size and standard of living, the association concluded that a children's play area would be under used by the mostly older, working population. They proposed revenue-generating sports facilities be built instead.

*Find out more about the 1986
Census Data Service from your
nearest Statistics Canada
Regional Office.*

DONNÉES DÉCISIVES: La base de données du recensement de 1986 permet de brosser un portrait définitif du Canada d'aujourd'hui et de faire voile vers l'avenir. Les produits du recensement offrent aux chercheurs, aux analystes des politiques et à d'autres décideurs un maximum de souplesse, et ce grâce à la base de données et à un éventail de produits personnalisés, secrets d'une recherche de qualité et d'une bonne planification.

1 Une compagnie parcourt le Canada à la recherche de points de vente d'équipement sportif d'été et d'hiver. Pour déterminer les marchés cibles répondant au profil de sa clientèle, bref, les meilleurs emplacements, cette compagnie devra passer en revue les données sur le revenu, la profession, les groupes d'âges et même la composition des familles. Le *Service personnalisé* du recensement répond précisément à ces besoins...

2 Une association communautaire devait conseiller le comité municipal des parcs sur le plan de récréation de leur région. En utilisant les données du recensement sur la formation et la taille des familles ainsi que sur le niveau de vie, l'association devait conclure qu'une aire de jeux pour les enfants serait sous-utilisée par la plupart des travailleurs et personnes plus âgées. L'association a donc proposé à la place la création d'installations sportives à but lucratif.

*Pour de plus amples
renseignements au sujet du Ser-
vice de données du recensement,
veuillez communiquer avec le
bureau régional de Statistique
Canada le plus près de chez vous.*

