

0.4  
*Population and  
Dwelling Characteristics*

*Caractéristiques de la  
population et des logements*

**Total Income:  
Individuals**

**Revenu total  
des particuliers**

*Census  
Recensement*

*Canada 1986*

93-114

c. 4

93-114

# The Nation • Le pays



Population and  
Dwelling Characteristics

Caractéristiques de la  
population et des logements

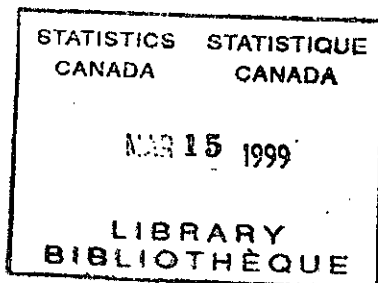

Total Income:  
Individuals

Revenu total  
des particuliers

# The Nation • Le Pays

Published under the authority of the Minister of  
Regional Industrial Expansion and the Minister of  
State for Science and Technology

Extracts from this publication may be reproduced  
for individual use without permission provided the  
source is fully acknowledged. However, reproduction  
of this publication in whole or in part for purposes  
of resale or redistribution requires written permission  
from the Programs and Publishing Products Group,  
Acting Permissions Officer, Crown Copyright  
Administration, Canadian Government Publishing  
Centre, Ottawa, Canada K1A 0S9.

March 1989

Price: Canada, \$30.00  
Other Countries, \$32.00

Catalogue 93-114

ISBN 0-660-53634-X

Ottawa

Publication autorisée par le ministre de  
l'Expansion industrielle régionale et le ministre  
d'État, sciences et technologie

Le lecteur peut reproduire sans autorisation  
des extraits de cette publication à des fins  
d'utilisation personnelle à condition d'indiquer  
la source en entier. Toutefois, la reproduction  
de cette publication en tout ou en partie à des  
fins commerciales ou de redistribution nécessite  
l'obtention au préalable d'une autorisation  
écrite du Groupe des programmes et produits  
d'édition, agent intérimaire aux permissions,  
administration des droits d'auteur de la  
Couronne, Centre d'édition du gouvernement  
du Canada, Ottawa, Canada K1A 0S9.

Mars 1989

Prix: Canada, \$30.00  
Autres pays, \$32.00

Catalogue 93-114

ISBN 0-660-53634-X

Ottawa



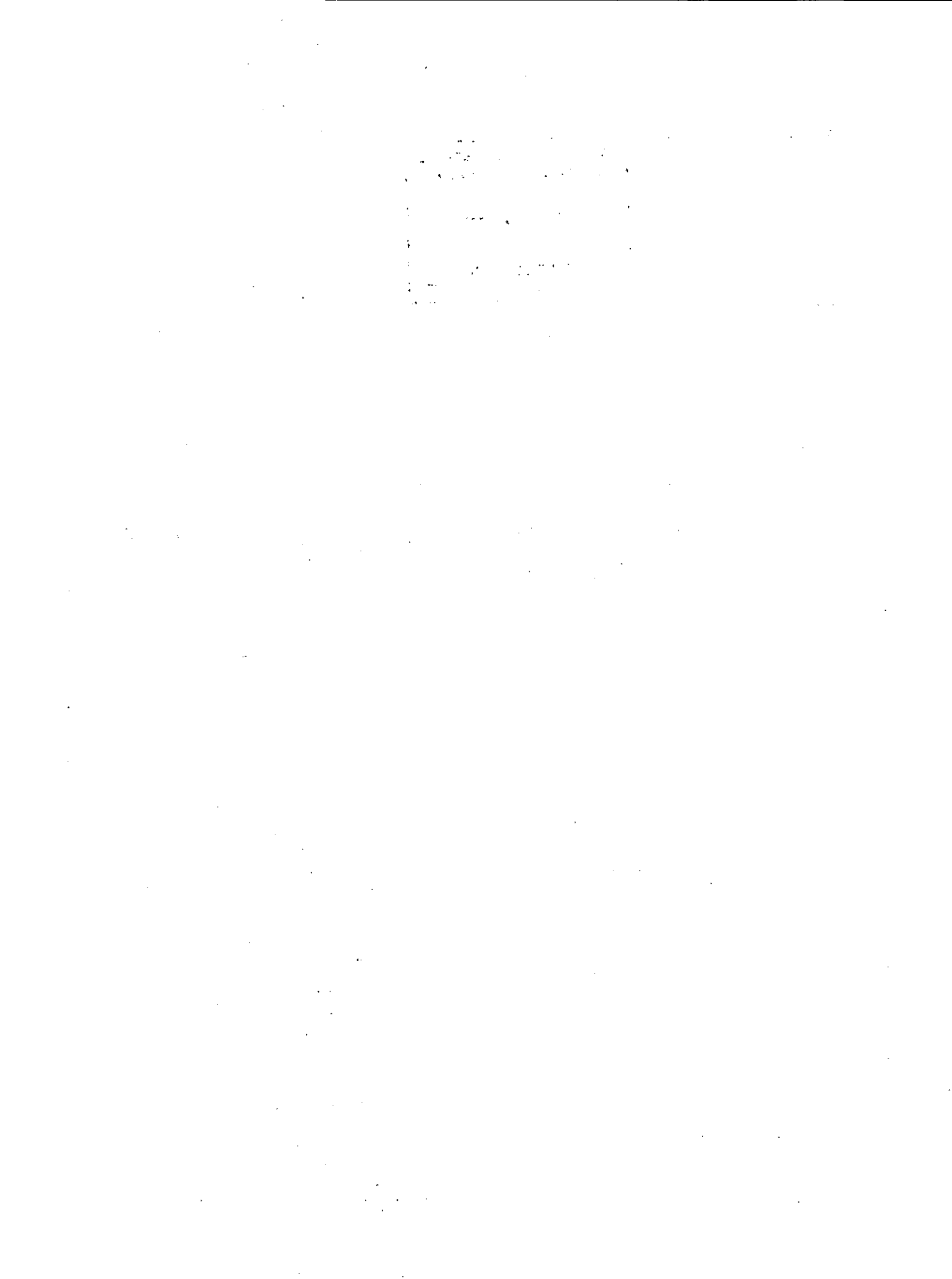

## PREFACE

"The Nation" is a data series designed to illustrate the scope and depth of the information collected by the 1986 Census. This is achieved by displaying considerable detail on selected variables (for example, occupation) or alternatively by cross-tabulating variables to illustrate the analytical potential of the data (for example, age by sex and marital status). In addition, some tables include comparison to 1981 data and a few basic tables show data from earlier censuses.

The series consists of nineteen (19) publications. The first four (4) publications released contain basic information collected from all households on demographic, family, household and dwelling characteristics. The remainder of the publications contain data collected from a 20% sample of households. Included is information covering social, cultural, labour and income characteristics. Additional information is also available on languages, families, households and dwellings.

The series provides national coverage. Most tables include provincial and territorial data but no subprovincial data are presented.

In addition to "The Nation", there are two other data series. The "Profiles" series provides a statistical overview of a particular subprovincial area (e.g., municipality) touching on a wide selection of census variables but providing a limited amount of detail. The series "Dimensions" provides data on selected topics for which there has been considerable interest expressed such as the immigrant population, ethnic groups, etc.

## PRÉFACE

"Le Pays" est une série de données destinées à illustrer l'étendue et l'ampleur des renseignements recueillis lors du recensement de 1986. Pour ce faire, certaines variables affichent un niveau de détail considérable (profession, par exemple) ou encore des croisements de variables permettent d'illustrer les possibilités analytiques des données (âge selon le sexe et l'état matrimonial, par exemple). De plus, certains tableaux présentent des comparaisons aux données de 1981 et quelques autres tableaux de base renferment des données des recensements antérieurs.

La série comprend dix-neuf (19) publications. Les quatre (4) premières publications contiennent des renseignements de base recueillis auprès de l'ensemble des ménages sur les caractéristiques démographiques et celles des familles, des ménages et des logements. Les autres publications contiennent des données recueillies auprès d'un échantillon de 20% des ménages. Ces données contiennent des renseignements sur les caractéristiques sociales, culturelles, de la main-d'oeuvre et du revenu. Il y a également des renseignements supplémentaires sur les langues, les familles, les ménages et les logements.

La série recouvre l'ensemble du pays. La plupart des tableaux comprennent des données provinciales et territoriales mais ne contiennent aucune donnée infraprovinciale.

En plus de la série "Le Pays", on prévoit publier deux autres séries. Une série de "Profils" donne un aperçu statistique d'une région géographique donnée (par exemple, une municipalité) en utilisant une vaste gamme de variables du recensement, mais avec un niveau de détail limité. Une série "Dimensions" fournit des renseignements sur certains sujets qui ont suscité un intérêt considérable, tels que les immigrants, les groupes ethniques, etc.



## TABLE OF CONTENTS

## TABLE DES MATIÈRES

	Page
<b>HIGHLIGHTS</b> .....	vii
<b>GUIDELINES FOR USING THIS PUBLICATION</b> .....	xi
Purpose .....	xi
Organization of the Publication .....	xi
Geographic and Content Considerations .....	xii
Count discrepancies between 100% data and 20% sample data .....	xii
Incompletely enumerated Indian reserves and Indian settlements .....	xiii
1986 Census Products and Services .....	xiii
Other Income Data Products .....	xiv
Reference Products .....	xx
Symbols .....	xxi

## TABLES

Table 1. Population 15 Years and Over by Sex and 1980 and 1985 Income Groups in Constant (1985) Dollars, for Canada, Provinces and Territories, 1981 and 1986 Censuses
Table 2. Population 15 Years and Over With Income by Sex and 1985 Income Groups, Showing the Number Reporting and the Aggregate Amount Reported for Each Source of Income, for Canada, Provinces and Territories, 1986 Census
Table 3. Population 15 Years and Over With Income by Sex, Major Source of Income and 1985 Income Groups, for Canada, Provinces and Territories, 1986 Census
Table 4. Population 15 Years and Over by Sex, Marital Status and 1985 Income Groups, for Canada, Provinces and Territories, 1986 Census

	Page
<b>FAITS SAILLANTS</b> .....	vii
<b>LIGNES DIRECTRICES POUR L'UTILISATION DE CETTE PUBLICATION</b> .....	xi
But .....	xi
Organisation de la publication .....	xi
Facteurs de géographie et de contenu ..	xii
Divergences des chiffres entre les données intégrales et les données-échantillon (20%) .....	xii
Réserves indiennes et établissements indiens partiellement dénombrés .....	xiii
Produits et services du recensement de 1986 .....	xiii
Autres produits de données sur le revenu .....	xiv
Produits de référence .....	xx
Signes conventionnels .....	xxi

## TABLEAUX

Tableau 1. Population de 15 ans et plus selon le sexe et la tranche de revenu en 1980 et 1985 en dollars constants (1985), Canada, provinces et territoires, recensements de 1981 et 1986
Tableau 2. Population de 15 ans et plus ayant un revenu selon le sexe et la tranche de revenu en 1985, par nombre de personnes ayant déclaré chaque source de revenu et montant agrégé provenant de chaque source, Canada, provinces et territoires, recensement de 1986
Tableau 3. Population de 15 ans et plus ayant un revenu selon le sexe, la principale source de revenu et la tranche de revenu en 1985, Canada, provinces et territoires, recensement de 1986
Tableau 4. Population de 15 ans et plus selon le sexe, l'état matrimonial et la tranche de revenu en 1985, Canada, provinces et territoires, recensement de 1986

**TABLE OF CONTENTS – Continued**

	Page
Table 5. Population 15 Years and Over by Sex, Age Groups and 1985 Income Groups, for Canada, Provinces and Territories, 1986 Census	
Table 6. Population 15 Years and Over by Sex, Highest Level of Schooling and 1985 Income Groups, for Canada, Provinces and Territories, 1986 Census	
Table 7. Population 15 Years and Over With Postsecondary Qualifications by Sex and Major Field of Study, Showing 1985 Income Groups, for Canada, Provinces and Territories, 1986 Census	
Table 8. Population 15 Years and Over by Sex, Period of Immigration and 1985 Income Groups, for Canada, Provinces and Territories, 1986 Census	
Table 9. Population 15 Years and Over by Sex, Mother Tongue and 1985 Income Groups, for Canada, Provinces and Territories, 1986 Census	
Table 10. Population 15 Years and Over by Sex, Ethnic Origin and 1985 Income Groups, for Canada, Provinces and Territories, 1986 Census	

<b>Reference Material in English</b>
--------------------------------------

DEFINITIONS .....	xxv
SAMPLING AND WEIGHTING .....	xxviii
DATA QUALITY .....	xxviii
CONFIDENTIALITY AND RANDOM ROUNDING .....	xxxi

**TABLE DES MATIÈRES – suite**

	Page
Tableau 5. Population de 15 ans et plus selon le sexe, le groupe d'âge et la tranche de revenu en 1985, Canada, provinces et territoires, recensement de 1986	
Tableau 6. Population de 15 ans et plus selon le sexe, le plus haut niveau de scolarité et la tranche de revenu en 1985, Canada, provinces et territoires, recensement de 1986	
Tableau 7. Population de 15 ans et plus ayant fait des études postsecondaires selon le sexe et le principal domaine d'études, par la tranche de revenu en 1985, Canada, provinces et territoires, recensement de 1986	
Tableau 8. Population de 15 ans et plus selon le sexe, la période d'immigration et la tranche de revenu en 1985, Canada, provinces et territoires, recensement de 1986	
Tableau 9. Population de 15 ans et plus selon le sexe, la langue maternelle et la tranche de revenu en 1985, Canada, provinces et territoires, recensement de 1986	
Tableau 10. Population de 15 ans et plus selon le sexe, l'origine ethnique et la tranche de revenu en 1985, Canada, provinces et territoires, recensement de 1986	

<b>Documents de référence en français</b>
---

DÉFINITIONS .....	xli
ÉCHANTILLONNAGE ET PONDÉRATION .....	xliv
QUALITÉ DES DONNÉES .....	xliv
CONFIDENTIALITÉ ET ARRONDISSEMENT ALÉATOIRE .....	xlviii



**TABLE OF CONTENTS** - Concluded**TABLE DES MATIÈRES** - fin

	Page
<b>SPECIAL NOTES</b> .....	xxxii
Population Counts Based on Usual Residence .....	xxxii
Incompletely Enumerated Indian Reserves and Indian Settlements ..	xxxii
Comparability between 1981 and 1986 Census Income Data .....	xxxii
Relationship of Income Estimates to the National Accounts and Survey of Consumer Finances .....	xxxiii
<b>APPENDIX: Population and Occupied Private Dwellings, Showing Estimates for Incompletely Enumerated Indian Reserves and Indian Settlements, for Canada, Provinces and Territories, 1986</b> .....	xxxv
<b>REGIONAL OFFICE ADDRESSES</b> .....	xxxvii

	Page
<b>NOTES SPÉCIALES</b> .....	xliv
Chiffres de population basés sur la résidence habituelle .....	xliv
Réserves indiennes et établissements indiens partiellement dénombrés ..	xliv
Comparabilité des données des recensements de 1981 et 1986 sur le revenu .....	L
Comparaisons des revenus estimatifs aux chiffres tirés des comptes nationaux et de l'Enquête sur les finances des consommateurs .....	L
<b>ANNEXE: Population et logements privés occupés, par estimations des réserves indiennes et des établissements indiens partiellement dénombrés, Canada, provinces et territoires, 1986</b> .....	li
<b>ADRESSES DES BUREAUX RÉGIONAUX</b> .....	liii



## HIGHLIGHTS

- After adjustment for inflation, the average income of individuals 15 years and over declined by 2.2% from \$18,593 in 1980 to \$18,188 in 1985. The average income of males dropped by 3.9% to \$23,265 in 1985, whereas the average income of females increased by 4.8% to \$12,615 in 1985 (Table 1).
- Between 1980 and 1985, average income of individuals in the Yukon fell by nearly 13% but increased by 7% in the Northwest Territories. Among the provinces, the changes ranged from a decline of 8.9% in British Columbia to an increase of 3.9% in Nova Scotia (Table 1).
- Compared with 1980, the average income of males in 1985 declined in all provinces except Nova Scotia, Ontario and the Northwest Territories, but the average income of females rose in all provinces except Quebec and British Columbia where it decreased very slightly (Table 1).
- On average, 79 cents of every dollar of all individual income in 1985 came from employment income, 11 cents from government transfer payments and 10 cents from other sources (Table 2).
- As a proportion of total income, government transfer payments were highest in Newfoundland (21.2%) and lowest in the Northwest Territories (7.1%) (Table 2).
- Wages and salaries were the major source of income in 1985 for 66.6% of all income recipients, government transfer payments for 20%, investment income for 5.8%, self-employment for 4.4% and other income for 3.3% (Table 3).
- Average income was highest (\$25,060) for those with self-employment income as their major source, followed by \$21,037 for those whose major source of income consisted of wages and salaries. Those with government transfer payments as their major source had the lowest average income at \$7,785 in 1985 (Table 3).

## FAITS SAILLANTS

- En dollars constants, le revenu moyen des personnes de 15 ans et plus a diminué de 2.2%, passant de \$18,593 en 1980 à \$18,188 en 1985. Le revenu moyen des hommes a baissé de 3.9%, pour atteindre \$23,265 en 1985, tandis que le revenu moyen des femmes a augmenté de 4.8%, pour atteindre \$12,615 en 1985 (tableau 1).
- Entre 1980 et 1985, le revenu moyen des personnes habitant le Yukon a diminué de près de 13%, mais celui des habitants des Territoires du Nord-Ouest a augmenté de 7%. Parmi les provinces, les changements constatés allaient d'une baisse de 8.9% en Colombie-Britannique à une augmentation de 3.9% en Nouvelle-Écosse (tableau 1).
- En comparaison de 1980, le revenu moyen des hommes avait diminué en 1985 dans toutes les provinces sauf en Nouvelle-Écosse, en Ontario et dans les Territoires du Nord-Ouest, mais le revenu moyen des femmes avait augmenté dans toutes les provinces sauf au Québec et en Colombie-Britannique, où il avait diminué très légèrement (tableau 1).
- En moyenne, pour chaque dollar de l'ensemble des revenus personnels en 1985, 79 cents provenaient d'un revenu d'emploi, 11 cents provenaient de transferts gouvernementaux et 10 cents provenaient d'autres sources (tableau 2).
- Les transferts gouvernementaux représentaient la plus forte proportion du revenu total à Terre-Neuve (21.2%), et la plus faible dans les Territoires du Nord-Ouest (7.1%) (tableau 2).
- Les salaires et traitements représentaient en 1985 la source principale de revenu pour 66.6% de l'ensemble des bénéficiaires d'un revenu, les transferts gouvernementaux pour 20%, les placements pour 5.8%, le travail autonome pour 4.4% et les autres revenus pour 3.3% (tableau 3).
- Le revenu moyen était le plus élevé (\$25,060) chez les personnes dont la source principale de revenu consistait dans le travail autonome, suivi de \$21,037 par les personnes dont la source principale de revenu était constituée par les salaires et traitements. Les personnes qui tiraient leur revenu principal des transferts gouvernementaux avaient, en 1985, le plus faible revenu moyen (\$7,785) (tableau 3).

- Among males, average income of single (never-married) men was lowest (\$12,044) and that of married men was highest (\$27,986). The average income of single (never-married) women was lowest (\$10,600) and that of divorced women was highest (\$16,138) among females (Table 4).
- Beginning at \$3,595 for males aged 15 to 19 years, their average income increased steadily to a peak of \$32,586 in the 40-44-year age group and then declined steadily to \$15,658 for males 70 years and over (Table 5).
- Female average incomes followed a similar pattern but, because their peak income at \$16,103 in the 40-44-year age group was much lower than that of males, the rise and fall in their income with age was much less pronounced (Table 5).
- Average income of individuals varied considerably by level of schooling. In 1985, the average income of those with a university degree (\$33,059) was two and a half times larger than of those with less than Grade 9 schooling (\$12,978) (Table 6).
- A little over one-third of all income recipients in 1985 had postsecondary qualifications. The average income of this group (\$24,401) was 34.2% higher than the average income of all individuals (\$18,188) (Table 7).
- By major field of study, the average incomes of males ranged from a low of \$22,246 for "fine and applied arts" to \$52,682 for "health professions, sciences and technologies", while those of females were between \$11,812 for "fine and applied arts" and \$21,922 for "engineering and applied science technologies and trades" (Table 7).
- The major field of study of about 42% of males was "engineering and applied science technologies and trades", with an average income of \$25,728. The major field of study of nearly 30% of females was "commerce, management and business administration" with an average income of \$15,284 (Table 7).
- Pour les hommes, le revenu moyen était le plus faible (\$12,044) dans le cas des célibataires (jamais mariés), et le plus élevé dans le cas des hommes mariés (\$27,986). Le revenu moyen des femmes célibataires (jamais mariées) était le plus faible (\$10,600), et celui des femmes divorcées, le plus élevé (\$16,138) (tableau 4).
- Le revenu moyen des hommes commençait à \$3,595 pour ceux de 15 à 19 ans, puis augmentait régulièrement pour atteindre un sommet de \$32,586 pour ceux de 40 à 44 ans, pour enfin diminuer régulièrement jusqu'à un seuil de \$15,658 pour les hommes de 70 ans et plus (tableau 5).
- Le revenu moyen des femmes suivait une courbe similaire, mais étant donné que le sommet de \$16,103 atteint chez les femmes de 40 à 44 ans était sensiblement inférieur à celui constaté chez les hommes, la hausse et la baisse du revenu des femmes étaient beaucoup moins prononcées (tableau 5).
- Le revenu moyen des personnes variait beaucoup en fonction du niveau de scolarité de celles-ci. En 1985, le revenu moyen des personnes ayant obtenu un grade universitaire (\$33,059) était deux fois et demie plus élevé que celui des personnes possédant une scolarité inférieure à la 9<sup>e</sup> année (\$12,978) (tableau 6).
- Un peu plus du tiers de l'ensemble des bénéficiaires d'un revenu en 1985 avaient fait des études postsecondaires. Le revenu moyen de ce groupe (\$24,401) était supérieur de 34.2% au revenu moyen de l'ensemble de la population (\$18,188) (tableau 7).
- Selon le principal domaine d'études, les revenus moyens des hommes oscillaient entre un minimum de \$22,246 pour les "beaux-arts et arts appliqués" et un maximum de \$52,682 pour les "professions, sciences et technologies de la santé". Les revenus moyens des femmes, quant à eux, s'échelonnaient de \$11,812 pour les "beaux-arts et arts appliqués" à \$21,922 pour les "techniques et métiers de génie et sciences appliquées" (tableau 7).
- Le principal domaine d'études d'environ 42% des hommes était dans les "techniques et métiers de génie et sciences appliquées", où le revenu moyen était de \$25,728. Le principal domaine d'études d'environ 30% des femmes était le "commerce, gestion et administration des affaires", où le revenu moyen était de \$15,284 (tableau 7).

- Of all income recipients, about 19% were immigrants. At \$19,487, the average income of these immigrants in 1985 was 9% higher than that of the non-immigrant population. The average income of male immigrants (\$25,305) was 11.1% higher than that of non-immigrant males, while the average income of female immigrants (\$13,115) was 4.9% higher (Table 8).
- Over 96% of all income recipients in 1985 reported a single mother tongue. The average income of those reporting English as their mother tongue (\$18,799) was 11.3% higher than that of those with French as mother tongue (\$16,893), 2.8% higher than those with a mother tongue other than English or French (\$18,284), and 15.6% higher than those reporting more than one mother tongue (\$16,259) (Table 9).
- About three-quarters of all income recipients reported a single ethnic origin. Among these, the European (\$19,343) and the British (\$18,595) had above average incomes, while the French (\$16,830) and all other single ethnic origins (\$16,111) had below average incomes (Table 10).
- In general, in the Western provinces and the Territories, individuals with British ethnic origin had higher incomes than the provincial average incomes. In the remaining provinces, incomes of individuals of European (other than British or French) origin were higher than the provincial averages (Table 10).
- Overall, about 19% of all income recipients received a total income of less than \$5,000, and 19% also received an income of \$30,000 or more. Included in those with an income of at least \$30,000 in 1985 were:
  - 29.4% of male and 7.3% of female income recipients;
  - 25.3% of those with self-employment as their major source;
  - over 30% of those in age groups between 35 and 49 years;
  - 48.3% of university graduates;
  - 59.4% of those with "engineering and applied sciences" as their major field of study.
- De l'ensemble des bénéficiaires d'un revenu, environ 19% étaient des immigrants. À \$19,487, le revenu moyen de ces immigrants en 1985 était supérieur de 9% à celui de la population non immigrante. Le revenu moyen des hommes immigrants (\$25,305) était supérieur de 11.1% à celui des hommes non immigrants, tandis que le revenu moyen des femmes immigrantes (\$13,115) était supérieur de 4.9% (tableau 8).
- Plus de 96% de l'ensemble des bénéficiaires d'un revenu en 1985 ont déclaré une seule langue maternelle. Le revenu moyen des personnes ayant déclaré l'anglais comme langue maternelle (\$18,799) était supérieur de 11.3% à celui des personnes ayant déclaré le français comme langue maternelle (\$16,893), de 2.8% à celui des personnes dont la langue maternelle n'était ni l'anglais ni le français (\$18,234), et de 15.6% à celui des personnes ayant déclaré plus d'une langue maternelle (\$16,259) (tableau 9).
- Environ les trois quarts de l'ensemble des bénéficiaires d'un revenu ont déclaré une seule origine ethnique. Parmi ceux-ci, les personnes d'origine européenne (\$19,343) et britannique (\$18,595) recevaient des revenus supérieurs à la moyenne, alors que les personnes d'origine française (\$16,830) et de toute autre origine ethnique (\$16,111) recevaient des revenus inférieurs à la moyenne (tableau 10).
- En règle générale, dans les provinces de l'Ouest et les Territoires, les personnes d'origine britannique avaient des revenus supérieurs au revenu moyen de leur province. Dans les autres provinces, les revenus des personnes d'origine européenne (autre que britannique ou française) étaient supérieurs aux revenus provinciaux moyens (tableau 10).
- En général, environ 19% de l'ensemble des bénéficiaires d'un revenu ont reçu un revenu total de moins de \$5,000, et 19% également ont reçu un revenu de \$30,000 ou plus. Parmi ceux dont le revenu en 1985 était d'au moins \$30,000, on dénote que:
  - 29.4% des hommes et 7.3% des femmes étaient bénéficiaires d'un revenu;
  - pour 25.3% des personnes, la principale source de revenu était constituée par le travail autonome;
  - plus de 30% étaient dans les groupes d'âge entre 35 et 49 ans;
  - 48.3% étaient des diplômés universitaires;
  - pour 59.4% des personnes, le principal domaine d'études était le "génie et sciences appliquées".



## GUIDELINES FOR USING THIS PUBLICATION

### PURPOSE

This publication presents information, from the 1986 Census of Population, for the population 15 years and over, showing 1985 individual income size distributions by sex, sources of income, major source of income, marital status, age groups, highest level of schooling, major field of study, period of immigration, mother tongue and ethnic origin. Average income, median income and standard error of average income are also shown for Table 1 and Tables 3 to 10.

### ORGANIZATION OF THE PUBLICATION

The publication consists of 10 tables. The first table includes 1980 income size distributions and provides a 1980-1985 income comparison in terms of constant (1985) dollars. The remaining nine tables present detailed cross-classifications of 1985 income size groups by selected characteristics.

### TABLE DESCRIPTIONS

Below is a brief description of the tables presented in this publication. Definitions of the terms and concepts used are provided in the "Definitions" section at the end of the publication.

**Table 1** presents comparable income statistics from the 1981 and 1986 Censuses for the population 15 years and over by sex and income size distributions. The 1980 incomes were converted into 1985 dollars by making an adjustment for the change in the Consumer Price Index between 1980 and 1985.

**Table 2** provides statistics on the number of recipients of income from various sources and the aggregate amounts received. The data are cross-classified by total income groups and sex. Thus, this table provides both the incidence of various sources of income and the composition of total income.

## LIGNES DIRECTRICES POUR L'UTILISATION DE CETTE PUBLICATION

### BUT

La présente publication donne des renseignements, tirés du recensement de la population de 1986, sur la population de 15 ans et plus, par répartition de la taille du revenu en 1985 des particuliers selon le sexe, la source de revenu, la principale source de revenu, l'état matrimonial, le groupe d'âge, le plus haut niveau de scolarité atteint, le principal domaine d'études, la période d'immigration, la langue maternelle et l'origine ethnique. Le tableau 1 et les tableaux 3 à 10 donnent également le revenu moyen, le revenu médian et l'erreur type du revenu moyen.

### ORGANISATION DE LA PUBLICATION

La présente publication renferme 10 tableaux. Le premier tableau comprend la répartition de la taille du revenu en 1980 et donne une comparaison du revenu en 1980 et 1985 en dollars constants (1985). Les autres neuf tableaux présentent des classements recoupés détaillés des tranches de revenu en 1985 selon certaines caractéristiques.

### DESCRIPTION DES TABLEAUX

Vous trouverez ci-dessous une brève description des tableaux contenus dans la présente publication. Les définitions des termes et des concepts utilisés sont offertes dans la section "Définitions" à la fin de l'ouvrage.

Le **tableau 1** fournit les statistiques comparables du revenu, tirées des recensements de 1981 et 1986, pour la population de 15 ans et plus selon le sexe et la répartition de la taille du revenu. Les revenus de 1980 ont été convertis en dollars de 1985 en effectuant un ajustement pour le changement dans l'Indice des prix à la consommation entre 1980 et 1985.

Le **tableau 2** donne les statistiques sur le nombre de bénéficiaires du revenu à partir de différentes sources et des chiffres agrégés reçus. Les données sont recoupées selon la tranche de revenu total et le sexe. Ainsi, ce tableau donne l'incidence de diverses sources de revenu et la composition du revenu total.

**Table 3** divides the population 15 years and over into five groups by their major source of income and presents their 1985 income by size distributions and sex.

**Tables 4 and 5** provide data on the incomes of the population 15 years and over by basic demographic characteristics, i.e. by sex, marital status and age.

**Tables 6 and 7** present income size distributions of the population 15 years and over by sex and education. Table 6 cross-classifies the data by sex and highest level of schooling and Table 7 cross-classifies individuals with postsecondary qualifications by sex and major field of study.

**Tables 8, 9 and 10** provide income size distributions by sex and three ethno-cultural variables, namely, period of immigration, mother tongue and ethnic origin.

## GEOGRAPHIC AND CONTENT CONSIDERATIONS

**Count discrepancies between 100% data and 20% sample data:** Counts of the population, households, dwellings or families shown in tabulations based on a 20% sample may differ from those collected on a 100% basis for the following reasons:

- (1) **The exclusion of institutional residents:** Institutional residents are defined as those individuals other than staff members and their families who live in institutional collective dwellings such as homes for the elderly, hospitals and correctional institutions. Detailed sample data were not collected from this sector of the population.
- (2) **Weighting:** Data collected on a sample basis were weighted up to provide estimates of the entire population. However, weighted counts are subject to sampling variability. This means, for any given area, the weighted count may differ from that shown in tabulations containing data collected on a 100% basis. While the differences are relatively small for geographic areas with large populations, they can be greater for areas with small populations. For further information on this topic, please contact Social Survey Methods Division at Statistics Canada, Ottawa, Canada K1A 0T6 (613) 951-6929.

**Le tableau 3** divise la population de 15 ans et plus en cinq groupes selon leur principale source de revenu et donne leur revenu en 1985 selon la répartition de la taille du revenu et le sexe.

**Les tableaux 4 et 5** renferment les données sur les revenus de la population de 15 ans et plus selon les caractéristiques démographiques de base, c'est-à-dire selon le sexe, l'état matrimonial et l'âge.

**Les tableaux 6 et 7** présentent la répartition de la taille du revenu de la population de 15 ans et plus selon le sexe et la scolarité. Le tableau 6 recoupe les données selon le sexe et le plus haut niveau de scolarité tandis que le tableau 7 recoupe les particuliers ayant fait des études postsecondaires selon le sexe et le principal domaine d'études.

**Les tableaux 8, 9 et 10** donnent la répartition de la taille du revenu selon le sexe et trois variables ethno-culturelles, dont la période d'immigration, la langue maternelle et l'origine ethnique.

## FACTEURS DE GÉOGRAPHIE ET DE CONTENU

**Divergences des chiffres entre les données intégrales et les données-échantillon (20%):** Les chiffres de la population, des ménages, des logements ou des familles des tableaux utilisant les données-échantillon (20%) peuvent différer des données intégrales pour les raisons suivantes:

- (1) **L'exclusion des pensionnaires d'institution:** Ces derniers sont définis comme les personnes autres que les membres du personnel et de leurs familles qui vivent dans les logements collectifs tels que les foyers pour personnes âgées, les hôpitaux et les établissements de correction. On n'a pas recueilli de données-échantillon détaillées pour ce segment de la population.
- (2) **Pondération:** Les données-échantillon sont pondérées afin d'obtenir des estimations de la population tout entière. Cependant, les chiffres pondérés se caractérisent par la variabilité d'échantillonnage, ce qui signifie que pour toute région donnée, le chiffre pondéré peut différer de celui qui figure dans les tableaux contenant les données intégrales. Bien que les différences soient relativement faibles pour les régions géographiques ayant de fortes populations, elles peuvent être plus importantes dans le cas des régions avec de petites populations. Pour plus de renseignements sur ce sujet, veuillez communiquer avec la Division des méthodes d'enquêtes sociales de Statistique Canada, Ottawa, Canada K1A 0T6 (613) 951-6929.



Users should also be aware that differences in counts may be due to the different subpopulations or universes for which the data are reported. For example, mobility data are reported for persons 5 years and over excluding those temporarily residing overseas; education and labour force data are reported for persons 15 years and over. Furthermore, data may be produced for subsets of these education and labour universes such as total labour force, employed labour force, etc. Similar differences may occur in tabulations for households, dwellings or families. The **1986 Census Dictionary** (Catalogue No. 99-101E or F) provides more detailed information on universes or subpopulations by variable.

**Incompletely enumerated Indian reserves and Indian settlements:** On some Indian reserves or settlements, census enumeration was not permitted or was interrupted. Therefore, data are not available for these reserves and tables have been footnoted accordingly. This issue is discussed more fully in the SPECIAL NOTES section.

Additional information on geographic and content considerations, definitions of terms, explanations of data quality, etc., may be found at the end of this publication immediately following the tables (see pink pages). This information is presented separately in English and French sections for easier use.

## 1986 CENSUS PRODUCTS AND SERVICES

The 1986 Census product line is designed to serve the diverse needs of our users. Using as a base the most demanded publications of past censuses, a full series of data, reference and analytical publications will be offered.

In addition to the tabulations shown in publications, census data are available in machine-readable form. In particular, there is a set of 44 basic summary tabulations for small geographic areas including enumeration areas, census tracts and census subdivisions. The data contained in the

Les utilisateurs doivent également noter que les différences de chiffres peuvent s'expliquer par les différences de sous-population ou d'univers dont les données sont publiées. Ainsi, les données de la mobilité sont publiées pour les personnes âgées de cinq ans et plus, excluant celles qui résident temporairement outre-mer; les données sur la scolarité et l'activité ne sont déclarées que pour les personnes âgées de 15 ans et plus. De plus, des données peuvent être produites pour les sous-ensembles de ces univers de la scolarité et de l'activité tels que la population active totale, la population active occupée, etc. Des différences similaires peuvent se glisser dans les tableaux pour les ménages, les logements ou les familles. Le **Dictionnaire du recensement de 1986** (n° 99-101F ou E au catalogue) contient plus de renseignements détaillés sur les univers ou les sous-populations par variable.

**Réserves indiennes et établissements indiens partiellement dénombrés:** Dans certaines réserves indiennes et établissements indiens, les recenseurs n'ont pas eu la permission d'effectuer le dénombrement ou ont dû l'interrompre. Les données ne sont donc pas disponibles pour ces réserves et des notes au bas des tableaux apparaissent selon le besoin. Pour des précisions à ce sujet, voir la section NOTES SPÉCIALES.

Vous trouverez d'autres renseignements complémentaires sur les facteurs de géographie et de contenu, la définition détaillée des termes, des précisions sur la qualité des données, etc., à la fin de la publication, immédiatement après les tableaux (voir les pages roses). Ces renseignements sont présentés dans des sections française et anglaise distinctes, ce qui en facilite la consultation.

## PRODUITS ET SERVICES DU RECENSEMENT DE 1986

La gamme des produits du recensement de 1986 doit répondre aux besoins variés de nos utilisateurs. En fonction des publications les plus populaires des derniers recensements, nous offrons une série complète de données, de documents de référence et d'ouvrages analytiques.

En plus des totalisations présentées dans les publications, les données du recensement sont disponibles sous forme lisible par machine. Notamment, une série de 44 totalisations sommaires de base existe pour les petites régions géographiques comprenant les secteurs de dénombrement, les

published profiles for census subdivisions and census divisions, census tracts, federal electoral districts, census metropolitan areas and census agglomerations are also available in machine-readable form.

While many tabulations are available from the planned output program, census tabulations can also be customized to individual users' needs. A range of products is offered, from predetermined basic data tabulations available for user-selected geographic areas, to complete custom tabulations which are developed to the exact requirements of the client. The products thus offer, on a cost-recovery basis, varying levels of flexibility in content, geography and medium.

## OTHER INCOME DATA PRODUCTS

There are several other products from the 1986 Census which contain income data. These include:

### NATION SERIES

#### - Employment Income: Individuals (Catalogue No. 93-115)

This publication presents 1985 employment income size distributions for the population 15 years and over by sex, age, work activity in 1985, class of worker, number of weeks worked in 1985, highest level of schooling, major field of study, mother tongue, official language and 1985 wage and salary size distributions by sex and age. Also included is one table showing 1980 employment income size distributions from the 1981 Census in constant (1985) dollars.

#### - Employment Income by Occupation (Catalogue No. 93-116)

Average employment income for 1980 and 1985 in constant (1985) dollars for the population 15 years and over are presented by sex, work activity and detailed occupation. Tables showing 1985 average employment

profils publiés pour les subdivisions de recensement et les divisions de recensement, les secteurs de recensement, les circonscriptions électorales fédérales, les régions métropolitaines de recensement et les agglomérations de recensement sont également disponibles sous forme lisible par machine.

Même si plusieurs totalisations sont disponibles à partir du programme des produits déjà établi, des totalisations du recensement peuvent également être personnalisées selon les besoins de l'utilisateur. Il est possible de se procurer une gamme de produits allant des totalisations de données fondamentales, déterminées à l'avance, disponibles pour les régions géographiques choisies par l'utilisateur, à des totalisations entièrement personnalisées et préparées selon les exigences précises du client. Ainsi, ces produits permettent d'offrir, contre recouvrement des coûts, différents niveaux de souplesse en matière de contenu, de géographie et de support.

## AUTRES PRODUITS DE DONNÉES SUR LE REVENU

Il existe plusieurs autres produits du recensement de 1986 qui contiennent des données sur le revenu. Ils sont:

### SÉRIE: LE PAYS

#### - Revenu d'emploi des particuliers (n° 93-115 au catalogue)

Cette publication présente la répartition de la taille du revenu d'emploi en 1985 pour la population de 15 ans et plus selon le sexe, l'âge, le travail en 1985, la catégorie de travailleurs, le nombre de semaines travaillées en 1985, le plus haut niveau de scolarité, le principal domaine d'études, la langue maternelle, la langue officielle ainsi que la répartition de la taille de rémunération en 1985 selon l'âge et le sexe. On retrouve également un tableau portant sur la répartition de la taille du revenu d'emploi en 1980 en dollars constants (1985) d'après le recensement de 1981.

#### - Revenu d'emploi selon la profession (n° 93-116 au catalogue)

Cette publication présente le revenu moyen d'emploi en 1980 et 1985 en dollars constants (1985), pour la population de 15 ans et plus selon le sexe, l'activité et la profession détaillée. Des tableaux y figurent portant

income and 1985 average wages and salaries by selected characteristics and detailed occupation are also included.

- **Family Income: Census Families**  
(Catalogue No. 93-117)

This publication presents 1985 income size distributions for census families and non-family persons in private households by family structure, sources of income, major source of income, number and combination of employment income recipients, number of persons in the household, 1985 work activity, age, level of schooling and period of immigration. One table each for census families and non-family persons also includes 1980 income size distributions from the 1981 Census in constant (1985) dollars.

- **Family Income: Economic Families**  
(Catalogue No. 93-118)

This publication presents 1985 income size distributions for economic families and unattached individuals by family structure and family characteristics and the composition of their total income by selected characteristics. In addition, the publication includes statistics on the incidence of low income among families, unattached individuals and population in private households by a number of variables such as family size, number of children, education and ethnic origin of husband/reference person, sex and age of family members, etc. Also included are the distributions of economic families by the size of difference between their 1985 income and the applicable low income cut-off. One table each for economic families and unattached individuals also includes 1980 income size distributions from the 1981 Census in constant (1985) dollars.

- **Household Income: Private Households**  
(Catalogue No. 93-119)

This publication presents 1985 income size distributions for private households by household type, tenure, number of persons, presence and number of children, source of income and selected characteristics of house-

également sur le revenu moyen d'emploi en 1985 et sur la rémunération moyenne en 1985 selon certaines caractéristiques et la profession détaillée.

- **Revenu de la famille: familles de recensement** (n° 93-117 au catalogue)

Cette publication présente la répartition de la taille du revenu en 1985 des familles de recensement et des personnes hors famille dans les ménages privés selon la structure de la famille, la source de revenu, la principale source de revenu, le nombre et la combinaison de bénéficiaires d'un revenu d'emploi, le nombre de personnes dans le ménage, le travail en 1985, l'âge, le niveau de scolarité et la période d'immigration. Deux tableaux présentent la répartition de la taille du revenu en 1980 en dollars constants (1985) d'après le recensement du Canada de 1981: l'un porte sur les familles de recensement et l'autre, sur les personnes hors famille.

- **Revenu de la famille: familles économiques** (n° 93-118 au catalogue)

Cette publication présente la répartition de la taille du revenu en 1985 pour les familles économiques et les personnes seules selon la structure de la famille et les caractéristiques de la famille ainsi que la composition de leur revenu total selon certaines caractéristiques. De plus, la publication contient des statistiques sur l'incidence du faible revenu chez les familles, les personnes seules et les membres des ménages privés selon un certain nombre de variables, comme la taille de la famille, le nombre d'enfants, l'éducation et l'origine ethnique de l'époux ou la personne repère, le sexe et l'âge des membres de la famille, etc. La publication renferme également la répartition des familles économiques selon l'importance de l'écart entre leur revenu de 1985 et le seuil de faible revenu approprié. Un tableau sur les familles économiques et un autre sur les personnes seules contiennent également des répartitions de la taille du revenu en 1980 d'après le recensement de 1981 en dollars constants (1985).

- **Revenu du ménage: ménages privés** (n° 93-119 au catalogue)

Cette publication présente la répartition de la taille du revenu en 1985 des ménages privés selon le genre de ménage, le mode d'occupation, le nombre de personnes, la présence et le nombre d'enfants, les sources de revenu et

hold maintainer. A table of 1980 household income size distributions from the 1981 Census in constant (1985) dollars is also included.

The Nation series provides data for Canada, the provinces and the territories.

### DIMENSION SERIES

- **Profile of Ethnic Groups** (Catalogue No. 93-154)
- **Profile of the Immigrant Population** (Catalogue No. 93-155)

These "Dimension" publications provide census data on the different characteristics of these special groups. Included are total income size distributions for the population 15 years and over by sex, and the number of employment income recipients along with their average employment income in 1985 by sex and work activity.

- **Census Metropolitan Areas** (Catalogue No. 93-156)

This publication provides data covering a wide range of census variables for the 25 census metropolitan areas (large urban centres) in Canada. Included are income size distributions from the 1981 Census in constant (1985) dollars providing 1980-1985 comparisons for the population 15 years and over and for census families. Also included are tables providing 1985 income size distributions for the population 15 years and over by sex and age groups, 1985 employment income size distributions by sex and work activity in 1985, 1985 household income size distributions by household type as well as a table showing income status of the population in private households by economic family status.

### PROFILE SERIES

This series contains a wide range of income statistics as well as information on other census variables. Included are 1985 income size distributions for males and females 15 years and over, census families and private households. Also

selon certaines caractéristiques du soutien du ménage. Un tableau présente également la répartition de la taille du revenu du ménage en 1980 en dollars constants (1985), d'après le recensement de 1981.

La série "Le Pays" fournit les données pour le Canada, les provinces et les territoires.

### SÉRIE: DIMENSIONS

- **Profil des groupes ethniques** (n° 93-154 au catalogue)
- **Profil de la population immigrante** (n° 93-155 au catalogue)

Ces publications de la série "Dimensions" renferment des données du recensement sur différentes caractéristiques de ces groupes spéciaux. On y retrouve la répartition de la taille du revenu pour la population de 15 ans et plus selon le sexe, et le nombre de bénéficiaires d'un revenu d'emploi, y compris leur revenu d'emploi moyen en 1985 selon le sexe et le travail.

- **Régions métropolitaines de recensement** (n° 93-156 au catalogue)

Cette publication contient des données sur un vaste éventail de variables pour les 25 régions métropolitaines de recensement (grands centres urbains) du Canada. On y retrouve la répartition de la taille du revenu en dollars constants (1985), d'après le recensement de 1981, permettant des comparaisons entre 1980 et 1985 pour la population de 15 ans et plus et pour les familles de recensement. On y retrouve également des tableaux portant sur la répartition de la taille du revenu en 1985 pour la population de 15 ans et plus selon le sexe et le groupe d'âge, la répartition de la taille du revenu d'emploi en 1985 selon le sexe et le travail en 1985, la répartition de la taille du revenu de ménage en 1985 selon le genre de ménage ainsi qu'un tableau montrant la catégorie de revenu de la population dans les ménages privés selon la situation des particuliers dans la famille économique.

### SÉRIE: PROFILS

Cette série contient un vaste éventail de statistiques sur le revenu ainsi que des renseignements sur d'autres variables du recensement. On y retrouve la répartition de la taille du revenu en 1985 pour les hommes et les

shown is the percentage composition of total income for the population 15 years and over, average employment income in 1985 by sex and work activity and the income status of economic families, unattached individuals and the population in private households. Data are presented for a variety of subprovincial areas: Census Divisions and Subdivisions (94-101 to 94-124), Federal Electoral Districts (94-125, 94-126, 94-133 and 94-134), Census Metropolitan Areas and Census Agglomerations (94-127 and 94-128), Census-tracted Centres (Census Tracts and Component Subdivisions) (95-101 to 95-174), Urban and Rural Areas (94-129 and 94-130) and Labour Force Survey Economic Regions (94-131). Data for profiles are also available in machine-readable form.

### FOCUS ON CANADA SERIES

#### - Family Income (Catalogue No. 98-128)

This study concentrates on an examination of changes in family income between 1980 and 1985 in terms of constant (1985) dollars by selected characteristics such as family structure, life cycle, work activity and major source of income. The composition of various income classes and the sources of total income are briefly analysed. The study highlights the relative position of various regions.

#### - Employment Income (Catalogue No. 98-129)

This study highlights the major differences in the employment income of various population groups. Classified by sex, average employment income is examined by age, marital status, education, work activity and occupation. Provincial differences are presented briefly. The study also includes a short analysis of changes in employment income between 1980 and 1985.

### METROPOLITAN ATLAS SERIES

A series of 12 publications covering Canada's major census metropolitan areas combine maps, graphs and text to present the 1986 Census data in an easy-to-understand format. Included is

femmes de 15 ans et plus, les familles de recensement et les ménages privés. On y retrouve également la composition du pourcentage de revenu total de la population de 15 ans et plus, le revenu d'emploi moyen en 1985 selon le sexe et le travail et la catégorie de revenu des familles économiques, des personnes seules et de la population dans les ménages privés. Les données sont présentées pour plusieurs régions infraprovinciales: divisions et subdivisions de recensement (94-101 à 94-124), circonscriptions électorales fédérales (94-125, 94-126, 94-133 et 94-134), régions métropolitaines de recensement et agglomérations de recensement (94-127 et 94-128), centres urbains divisés en secteurs de recensement (secteurs de recensement et subdivisions composantes) (95-101 à 95-174), régions urbaines et rurales (94-129 et 94-130) et régions économiques de l'Enquête sur la population active (94-131). Les données des profils sont également disponibles sous forme lisible par machine.

### SÉRIE: LE CANADA À L'ÉTUDE

#### - Le revenu de la famille (n° 98-128 au catalogue)

Cette étude est axée sur l'évolution du revenu de la famille entre 1980 et 1985 (en dollars constants de 1985), selon certaines caractéristiques, telles que la structure de la famille, le cycle de vie, l'activité et la principale source de revenu. La composition des divers classements de revenu et les sources de revenu total sont analysées de façon succincte. L'étude met de plus en parallèle la situation du revenu dans diverses régions.

#### - Revenu d'emploi (n° 98-129 au catalogue)

Cette étude dégage les principales différences observées au niveau du revenu d'emploi des divers groupes de population. Classé selon le sexe, le revenu d'emploi moyen est examiné selon l'âge, l'état matrimonial, la scolarité, l'activité et la profession. Les différences provinciales sont présentées de façon succincte. L'étude comprend également une courte analyse de l'évolution du revenu d'emploi entre 1980 et 1985.

### SÉRIE D'ATLAS MÉTROPOLITAINS

Cette série de 12 publications, portant sur les principales régions métropolitaines de recensement du Canada, réunit des cartes, des graphiques et des textes et présente les données du

information on the total income of the population 15 years and over, census family income, household income and the incidence of low income of the population in private households as well as a number of other key demographic, housing, social and economic themes. Maps summarize these complex statistics and pinpoint areas of concentration, facilitate comparisons and reveal changing patterns - helping us to better understand the cities we live in. Information is included for the following 12 large urban centres:

St. John's	(Cat. No. 98-101)
Halifax	(Cat. No. 98-102)
Québec	(Cat. No. 98-103)
Montréal	(Cat. No. 98-104)
Ottawa-Hull	(Cat. No. 98-105)
Toronto	(Cat. No. 98-106)
Hamilton	(Cat. No. 98-107)
Winnipeg	(Cat. No. 98-108)
Regina	(Cat. No. 98-109)
Calgary	(Cat. No. 98-110)
Edmonton	(Cat. No. 98-111)
Vancouver	(Cat. No. 98-112)

recensement de 1986 sous une forme facile à comprendre. On y retrouve également des renseignements sur le revenu total de la population de 15 ans et plus, le revenu de la famille de recensement, le revenu du ménage et l'incidence de faible revenu de la population dans les ménages privés ainsi qu'un nombre de principales questions abordées, qu'elles soient démographiques, sociales ou économiques ou qu'elles touchent au logement. Des cartes présentent de façon synoptique ces statistiques complexes et permettent la délimitation des régions de concentration, facilitent les comparaisons et révèlent les tendances changeantes. Les utilisateurs ont ainsi une idée plus précise de leur ville. Ces renseignements sont compris pour les 12 grands centres urbains suivants:

St. John's	(n° 98-101 au catalogue)
Halifax	(n° 98-102 au catalogue)
Québec	(n° 98-103 au catalogue)
Montréal	(n° 98-104 au catalogue)
Ottawa-Hull	(n° 98-105 au catalogue)
Toronto	(n° 98-106 au catalogue)
Hamilton	(n° 98-107 au catalogue)
Winnipeg	(n° 98-108 au catalogue)
Regina	(n° 98-109 au catalogue)
Calgary	(n° 98-110 au catalogue)
Edmonton	(n° 98-111 au catalogue)
Vancouver	(n° 98-112 au catalogue)

### BASIC SUMMARY TABLES

This series is designed to meet the needs of users who wish to study the characteristics of small areas. Tables provide information on a variety of census variables. The following income tables are available:

IN86B01	Number, aggregate and average income of population 15 years and over in private households by sex (3) and 1985 income groups (2)
IN86B02	Number, aggregate and average income of census families in private households.
IN86B03	Number, aggregate and average income of unattached individuals 15 years and over in private households by sex (3)
IN86B04	Number, aggregate and average income of private households

### TABLEAUX SOMMAIRES DE BASE

Cette série est conçue pour répondre aux besoins des utilisateurs qui désirent étudier les caractéristiques des petites régions. Les tableaux donnent des renseignements sur une gamme de variables du recensement. Les tableaux suivants sur le revenu sont disponibles:

IN86B01	Nombre, revenu agrégé et revenu moyen de la population de 15 ans et plus dans les ménages privés selon le sexe (3) et la tranche de revenu en 1985 (2)
IN86B02	Nombre, revenu agrégé et revenu moyen des familles de recensement dans les ménages privés
IN86B03	Nombre, revenu agrégé et revenu moyen des personnes seules de 15 ans et plus dans les ménages privés selon le sexe (3)
IN86B04	Nombre, revenu agrégé et revenu moyen des ménages privés

- IN86B05 Number, aggregate and average employment income of population 15 years and over who worked in 1985 and reported employment income by sex (3)
- IN86B06 Number, aggregate and average income of non-family persons 15 years and over in private households by sex (3)
- IN86B07 Number, aggregate and average income of economic families in private households

- IN86B05 Nombre, revenu agrégé et revenu moyen d'emploi de la population de 15 ans et plus ayant travaillé en 1985 et ayant déclaré un revenu d'emploi selon le sexe (3)
- IN86B06 Nombre, revenu agrégé et revenu moyen des personnes hors famille de 15 ans et plus dans les ménages privés selon le sexe (3)
- IN86B07 Nombre, revenu agrégé et revenu moyen des familles économiques dans les ménages privés

The tables are produced for the following four geographic levels: (i) enumeration areas and federal electoral districts; (ii) census subdivisions (municipalities) and census divisions (counties); (iii) census tracts and provincial census tracts; (iv) Canada, provinces, territories and census metropolitan areas.

Les tableaux sont produits pour les quatre régions géographiques suivantes: (i) secteurs de dénombrement et circonscriptions électorales fédérales; (ii) subdivisions de recensement (municipalités) et divisions de recensement (comtés); (iii) secteurs de recensement et secteurs de recensement provinciaux; (iv) Canada, provinces, territoires et régions métropolitaines de recensement.

Data for the basic summary tables are available in machine-readable form to facilitate aggregation and manipulation.

Les données des tableaux sommaires de base sont disponibles sous forme lisible par machine pour faciliter l'agrégation et la manipulation des données.

## OTHER RELATED PRODUCTS

### - Census Products

Also available are the following tables for Canada, provinces and territories from the 1981 and 1986 Censuses. Similar tables but limited to data from 1986 are available for census metropolitan areas.

- IN86B01A Population 15 years and over by sex, work activity and 1980 and 1985 employment income groups in constant (1985) dollars, 1981 and 1986 Censuses - 20% sample data
- IN86B01B Census families in private households by 1980 and 1985 family income groups in constant (1985) dollars showing family structure, 1981 and 1986 Censuses - 20% sample data

## AUTRES PRODUITS CONNEXES

### - Produits du recensement

Les tableaux suivants, dont les données sont tirées des recensements de 1981 et 1986, sont également disponibles pour le Canada, les provinces et les territoires. Des tableaux semblables, mais contenant des données de 1986 seulement, sont disponibles pour les régions métropolitaines de recensement.

- IN86B01A Population de 15 ans et plus selon le sexe, le travail et la tranche de revenu d'emploi en 1980 et 1985 en dollars constants (1985), recensements de 1981 et 1986 - données-échantillon (20%)
- IN86B01B Familles de recensement dans les ménages privés selon la tranche de revenu de la famille en 1980 et 1985 en dollars constants (1985), par structure de la famille, recensements de 1981 et 1986 - données-échantillon (20%)

IN86B01C Economic families and unattached individuals in private households by selected characteristics, showing 1980 and 1985 income status, 1981 and 1986 Censuses - 20% sample data

IN86B01D Private households by 1980 and 1985 household income groups in constant (1985) dollars, showing age of household maintainer, 1981 and 1986 Censuses - 20% sample data

#### - Non-census Products

In addition to the data from the 1986 Census, a series of reports have also been published from the 1986 Survey of Consumer Finances. Although the Survey of Consumer Finances excludes certain segments of the population, its income concept is similar to that of the census. These reports are as follows:

Income Distributions by Size in Canada, annual since 1971, Catalogue No. 13-207

Family Incomes, Census Families, annual since 1971, Catalogue No. 13-208

Earnings of Men and Women, 1986, Catalogue No. 13-217

Household Facilities by Income and Other Characteristics, biennial since 1976, Catalogue No. 13-567

#### REFERENCE PRODUCTS

Users, who may require assistance in understanding and interpreting the data and geographic concepts appearing in this set of tabulations, should refer to the **1986 Census Dictionary** (Catalogue No. 99-101E or F). The Dictionary provides a range of definitions for all variables and terms used in 1986 Census data products.

Further details on the products and services available from the census are provided in the **1986 Census Products and Services - Final Edition** (Catalogue No. 99-103E or F).

IN86B01C Familles économiques et personnes seules dans les ménages privés selon certaines caractéristiques, par catégorie de revenu en 1980 et 1985, recensements de 1981 et 1986 - données-échantillon (20%)

IN86B01D Ménages privés selon la tranche de revenu du ménage en 1980 et 1985 en dollars constants (1985), par âge du soutien du ménage, recensements de 1981 et 1986 - données-échantillon (20%)

#### - Produits non reliés au recensement

En plus des données tirées du recensement de 1986, une série de rapports ont également été publiés à partir de l'Enquête sur les finances des consommateurs. Même si l'Enquête sur les finances des consommateurs ne comprend pas certains segments de la population, son concept sur le revenu est semblable à celui du recensement. Ces rapports sont:

Répartition du revenu au Canada selon la taille du revenu, publication annuelle depuis 1971, n° 13-207 au catalogue

Revenus des familles, familles de recensement, publication annuelle depuis 1971, n° 13-208 au catalogue

Gains des hommes et des femmes, 1986, n° 13-217 au catalogue

Équipement ménager selon le revenu et d'autres caractéristiques, publication biennale depuis 1976, n° 13-567 au catalogue

#### PRODUITS DE RÉFÉRENCE

Les utilisateurs qui ont besoin d'aide pour comprendre et interpréter les données et les concepts géographiques figurant dans cette série de totalisations peuvent consulter le **Dictionnaire du recensement de 1986** (n° 99-101F ou E au catalogue). Le dictionnaire donne les définitions de toutes les variables et de tous les termes utilisés dans les produits du recensement de 1986.

D'autres détails sur les produits et services du recensement sont fournis dans les **Produits et services du recensement de 1986 - Version définitive** (n° 99-103F ou E au catalogue).



All users wishing to obtain more information about the range of census products available to serve their needs are invited to contact their nearest Statistics Canada Regional Office. A representative will be glad to help. Addresses and phone numbers are listed on page xxxvii.

Les utilisateurs qui désirent obtenir plus de précisions sur la gamme des produits du recensement adaptés à leurs besoins sont invités à communiquer avec le bureau régional de Statistique Canada le plus près. Un représentant sera heureux de vous aider. Les adresses et les numéros de téléphone sont donnés à la page liii.

## SYMBOLS

The following standard symbols are used in census publications:

- .. figures not available
- ... figures not appropriate or not applicable
- nil or zero
- amount too small to be expressed
- \*\* The median income could not be calculated as it occurred in an open-ended class.

XXX Figures suppressed to protect confidentiality.

† Excludes 1986 Census data for one or more incompletely enumerated Indian reserves or Indian settlements. For estimates of the missed population and dwellings, see Special Notes.

## SIGNES CONVENTIONNELS

Les signes conventionnels suivants sont employés uniformément dans les publications du recensement:

- .. nombres non disponibles
- ... n'ayant pas lieu de figurer
- néant ou zéro
- nombres infimes
- \*\* Il est impossible de calculer la médiane car elle se trouve dans une des classes ouvertes de répartition utilisée pour calculer la médiane.

XXX Nombres supprimés afin de protéger la confidentialité.

† Ne comprend pas les données du recensement de 1986 pour une ou plusieurs réserves indiennes ou établissements indiens partiellement dénombrés. Pour une estimation de la population et des logements manquants, voir Notes spéciales.



**TABLES**

-

**TABLEAUX**



**TABLE 1. Population 15 Years and Over by Sex and 1980 and 1985 Income Groups in Constant (1985) Dollars, for Canada, Provinces and Territories, 1981 and 1986 Censuses**

**TABLEAU 1. Population de 15 ans et plus selon le sexe et la tranche de revenu en 1980 et 1985 en dollars constants (1985), Canada, provinces et territoires, recensements de 1981 et 1986**

Table 1.

Population 15 Years and Over by Sex and 1980 and 1985 Income Groups in Constant (1985) Dollars, for Canada, Provinces and Territories, 1981 and 1986 Censuses - 20% Sample Data

No.	Sex and income group (1985 dollars)	CANADA †		Newfoundland - Terre-Neuve		Prince Edward Island - Île-du- Prince-Édouard		Nova Scotia - Nouvelle- Écosse ‡		New Brunswick - Nouveau- Brunswick ‡		Quebec - Québec ‡	
		1980	1985	1980	1985	1980	1985	1980	1985	1980	1985	1980	1985
1	Both sexes.....	18,608,285	18,634,105	395,485	417,205	90,825	95,740	641,495	676,890	515,945	540,335	4,875,830	5,114,990
2	Without income.....	2,799,355	2,513,260	90,200	86,610	12,530	10,145	112,415	102,905	95,415	85,610	932,825	786,495
3	With income.....	15,808,935	17,120,835	305,285	330,600	78,300	85,600	529,075	573,985	420,530	454,725	4,043,000	4,328,500
4	Under \$2,000 (1).....	1,425,395	1,506,440	27,055	30,530	8,330	8,260	52,540	54,390	39,935	43,690	321,065	364,795
5	\$ 2,000 - \$ 4,999.....	1,570,885	1,764,360	35,650	41,775	9,560	10,190	60,875	66,365	47,725	55,265	390,770	442,085
6	5,000 - 6,999.....	1,360,820	1,303,950	42,280	37,075	11,030	8,570	53,525	48,285	52,215	40,915	446,975	389,425
7	7,000 - 9,999.....	1,733,780	2,136,120	35,720	54,405	10,645	14,565	70,195	82,605	54,330	73,055	433,625	584,060
8	10,000 - 14,999.....	2,107,425	2,363,805	46,615	51,615	12,915	14,955	78,865	84,130	63,440	68,265	561,400	602,805
9	15,000 - 19,999.....	1,755,905	1,929,635	35,510	36,805	9,145	10,585	59,735	67,070	48,705	52,795	484,400	504,325
10	20,000 - 24,999.....	1,535,590	1,608,250	25,720	22,910	6,225	6,245	48,655	48,830	37,905	36,720	402,175	413,210
11	25,000 - 29,999.....	1,306,055	1,284,925	20,165	18,355	4,160	4,335	38,820	40,415	27,170	28,425	326,955	321,910
12	30,000 - 34,999.....	944,505	1,042,730	13,270	14,585	2,400	3,020	24,190	28,880	18,820	20,740	229,560	245,320
13	35,000 - 39,999.....	672,105	700,125	9,150	8,985	1,615	1,765	15,040	18,475	11,875	13,460	159,255	156,305
14	40,000 and over.....	1,397,655	1,480,505	14,150	13,555	2,570	3,115	26,640	34,540	18,410	21,390	306,810	304,260
15	Average income (2) \$.....	16,583	18,188	14,974	14,156	13,496	13,739	15,434	16,030	14,915	14,870	17,826	17,057
16	Median income (2) \$.....	14,386	13,694	11,058	10,125	9,950	10,322	11,657	11,875	11,127	10,837	13,957	12,840
17	Standard error of average income (2) \$.....	10	10	52	49	100	94	41	42	45	44	18	17
18	Males.....	9,151,595	9,606,255	198,290	207,320	44,745	47,115	314,525	330,865	254,015	264,810	2,427,445	2,482,405
19	Without income.....	638,890	647,940	19,730	23,680	2,920	2,615	24,930	25,260	21,935	22,480	220,770	196,965
20	With income.....	8,512,705	8,958,315	178,565	183,635	41,825	44,495	289,595	305,705	232,075	242,330	2,206,670	2,285,440
21	Under \$2,000 (1).....	468,105	556,155	9,700	11,825	2,765	3,060	17,235	19,595	13,505	16,330	107,590	133,890
22	\$ 2,000 - \$ 4,999.....	552,530	646,460	13,230	15,630	3,665	4,020	21,445	24,275	17,585	20,360	146,150	165,455
23	5,000 - 6,999.....	488,660	487,910	17,005	15,470	4,290	3,160	19,790	17,940	19,300	15,135	160,855	155,825
24	7,000 - 9,999.....	661,775	782,330	18,530	24,810	4,695	5,905	29,480	31,280	23,080	28,500	174,940	211,180
25	10,000 - 14,999.....	949,910	1,086,885	28,345	31,465	7,200	8,345	40,750	42,395	34,225	36,830	270,670	290,325
26	15,000 - 19,999.....	879,275	953,435	23,330	23,045	5,760	6,325	36,055	38,620	30,020	31,460	254,730	266,165
27	20,000 - 24,999.....	961,510	931,350	19,380	16,725	4,505	4,185	36,050	33,745	26,050	25,830	266,280	255,165
28	25,000 - 29,999.....	981,360	882,915	16,345	13,350	3,285	3,175	31,430	30,365	23,105	21,215	249,815	225,580
29	30,000 - 34,999.....	756,545	786,645	11,220	11,380	1,890	2,225	20,610	23,000	15,505	16,320	178,055	186,300
30	35,000 - 39,999.....	568,330	566,995	8,215	7,630	1,395	1,450	12,695	14,780	10,555	11,200	129,505	127,575
31	40,000 and over.....	1,244,710	1,277,225	13,260	12,305	2,360	2,650	24,055	29,705	17,140	19,155	268,070	265,980
32	Average income (2) \$.....	24,210	23,265	18,840	17,582	17,119	16,988	19,916	20,429	19,183	18,882	22,664	21,593
33	Median income (2) \$.....	21,256	19,797	15,478	13,721	13,859	13,319	17,186	17,154	16,389	15,558	19,722	18,385
34	Standard error of average income (2) \$.....	17	17	78	76	163	154	64	67	70	70	29	28
35	Females.....	9,457,680	10,027,845	198,190	209,885	46,080	48,630	326,970	345,930	261,935	275,520	2,548,380	2,632,585
36	Without income.....	2,160,460	1,865,325	70,465	62,925	9,605	7,525	87,485	77,645	73,475	63,135	712,055	587,525
37	With income.....	7,297,230	8,162,520	127,725	146,960	36,475	41,105	239,480	268,280	188,455	212,390	1,836,330	2,045,060
38	Under \$1,000 (1).....	533,260	529,480	8,790	10,030	2,815	2,830	19,020	19,150	14,540	15,085	116,845	129,255
39	\$ 1,000 - \$ 2,999.....	786,145	778,340	16,620	16,895	4,570	4,405	29,290	29,225	21,670	22,850	178,915	183,955
40	3,000 - 4,999.....	656,045	760,360	14,375	17,325	3,770	4,135	26,420	28,510	20,160	24,325	162,335	194,330
41	5,000 - 6,999.....	872,155	816,040	25,280	21,605	6,745	5,415	33,735	30,350	32,915	25,785	286,115	233,600
42	7,000 - 8,999.....	848,350	1,011,965	14,115	23,505	4,730	6,765	33,260	39,325	24,365	34,930	199,395	287,420
43	9,000 - 10,999.....	482,725	687,545	8,705	11,165	2,640	3,685	15,915	23,185	14,015	18,635	125,930	175,140
44	11,000 - 14,999.....	898,445	931,200	13,645	15,070	4,290	4,810	29,665	30,540	22,085	22,420	224,090	222,800
45	15,000 - 19,999.....	876,630	976,200	12,185	13,760	3,380	4,265	23,675	28,455	18,685	21,335	209,665	238,155
46	20,000 - 24,999.....	574,080	676,900	5,335	6,180	1,720	2,065	12,600	15,080	9,855	10,890	135,850	158,040
47	25,000 - 29,999.....	324,695	402,005	3,820	5,005	875	1,165	7,390	10,050	4,070	7,210	77,145	96,330
48	30,000 and over.....	444,690	592,495	3,870	5,810	940	1,570	8,515	14,415	5,900	8,930	119,995	125,030
49	Average income (2) \$.....	12,040	12,615	9,588	9,876	9,342	10,223	10,014	11,017	9,658	10,293	12,012	11,992
50	Median income (2) \$.....	8,857	9,540	6,916	7,471	7,121	7,890	7,516	8,243	7,344	7,843	8,704	8,945
51	Standard error of average income (2) \$.....	9	9	48	49	85	89	38	41	39	40	16	18

See note(s) and footnote(s) on foldout at end of publication.

Tableau 1.

Population de 15 ans et plus selon le sexe et la tranche de revenu en 1980 et 1985 en dollars constants (1985),  
Canada, provinces et territoires, recensements de 1981 et 1986 - données-échantillon (20%)

Ontario †		Manitoba †		Saskatchewan †		Alberta †		British Columbia - Colombie-Britannique †		Yukon		Northwest Territories - Territoires du Nord-Ouest		Sexe et tranche de revenu (dollars de 1985)	N°
1980	1985	1980	1985	1980	1985	1980	1985	1980	1985	1980	1985	1980	1985		
6,649,720	7,132,810	775,940	813,935	718,040	751,090	1,672,625	1,779,375	2,125,735	2,259,310	16,985	17,490	29,665	34,930	Les deux sexes.....	1
875,655	776,215	100,385	93,440	102,350	88,535	205,625	197,965	265,400	277,815	1,645	1,790	4,915	5,755	Sans revenu.....	2
5,774,070	6,356,600	675,555	720,495	615,690	662,555	1,467,000	1,581,410	1,860,335	1,981,495	15,345	15,695	24,750	29,175	Avec un revenu.....	3
552,575	552,315	69,150	66,740	64,310	66,810	126,205	140,310	160,150	173,975	1,165	1,295	3,160	3,330	Moins de \$2,000(1)	4
580,280	539,715	71,615	77,940	64,210	71,685	134,545	150,700	171,020	203,655	1,455	1,645	2,975	3,325	\$ 2,000 - \$ 4,999	5
394,700	415,210	69,770	56,710	54,525	53,645	92,285	98,540	140,655	152,750	960	1,010	1,895	1,805	5,000 - 6,999	6
627,775	706,740	72,090	97,415	76,225	89,615	148,555	186,900	200,240	242,410	1,115	1,570	2,260	2,780	7,000 - 9,999	7
747,130	848,585	96,145	106,670	80,250	96,425	186,275	214,270	230,070	271,035	1,760	2,050	2,560	3,010	10,000 - 14,999	8
643,575	720,135	78,255	83,740	65,620	71,885	164,345	176,080	183,255	202,445	1,495	1,510	1,860	2,270	15,000 - 19,999	9
573,525	618,155	63,790	65,685	55,865	58,710	146,310	152,235	171,630	181,635	1,510	1,480	2,280	2,430	20,000 - 24,999	10
506,740	507,200	52,060	52,680	46,235	45,580	123,330	119,120	157,160	143,280	1,345	1,405	1,905	2,205	25,000 - 29,999	11
385,460	424,310	34,170	37,675	30,885	34,455	90,220	99,635	132,885	130,980	1,070	1,045	1,570	2,100	30,000 - 34,999	12
253,500	284,485	23,500	25,885	24,480	23,830	70,715	69,890	100,675	94,600	975	815	1,315	1,645	35,000 - 39,999	13
528,795	639,760	45,010	49,355	53,070	49,915	184,200	173,720	212,545	184,725	2,495	1,875	2,965	4,290	40,000 et plus...	14
19,053	19,462	16,706	16,796	17,775	16,828	21,022	19,661	20,376	18,571	22,295	19,414	18,748	20,066	Revenu moyen (2)	\$ 15
14,909	15,094	12,745	12,594	12,869	12,288	16,443	14,998	15,741	13,776	18,782	15,775	14,091	15,509	Revenu médian (2)	\$ 16
18	18	42	42	50	45	39	42	32	31	154	133	-	133	Erreur type du revenu moyen (2)	\$ 17
3,244,300	3,471,250	379,505	397,380	358,810	373,345	854,360	892,680	1,050,915	1,111,305	8,965	9,175	15,720	18,495	Hommes.....	18
201,855	196,295	23,275	25,905	21,745	22,425	43,135	53,135	56,650	74,695	470	550	1,480	1,940	Sans revenu.....	19
3,042,445	3,274,955	356,230	371,480	337,065	350,920	811,225	839,555	994,270	1,036,620	8,495	8,630	14,245	16,555	Avec un revenu.....	20
181,825	199,895	22,965	24,690	20,315	27,050	40,825	54,360	49,645	63,275	445	605	1,275	1,575	Moins de \$2,000(1)	21
199,685	226,635	24,050	28,830	21,765	26,715	47,110	55,730	55,820	76,475	600	770	1,405	1,555	\$ 2,000 - \$ 4,999	22
136,330	143,950	24,640	21,040	21,160	20,345	34,190	36,715	49,805	57,095	410	425	890	815	5,000 - 6,999	23
218,165	243,920	28,965	35,575	31,380	35,140	57,175	73,215	73,780	90,760	435	675	1,160	1,360	7,000 - 9,999	24
307,990	361,190	42,960	48,505	40,120	47,110	80,180	96,010	95,450	122,155	580	1,035	1,340	1,515	10,000 - 14,999	25
294,920	326,280	40,115	42,005	35,115	37,500	75,410	82,200	82,200	96,110	660	760	955	1,205	15,000 - 19,999	26
349,710	342,785	42,435	39,800	36,500	35,180	85,280	81,375	91,425	94,585	675	685	1,205	1,275	20,000 - 24,999	27
379,300	344,920	40,720	38,120	35,040	32,050	89,760	79,220	110,575	93,015	815	815	1,160	1,085	25,000 - 29,999	28
294,375	317,505	28,750	29,300	25,560	26,175	72,175	72,635	106,530	99,995	720	715	1,145	1,360	30,000 - 34,999	29
214,725	228,280	20,150	20,930	21,465	19,460	60,870	54,665	86,885	79,295	805	575	1,060	1,165	35,000 - 39,999	30
465,410	539,595	40,470	42,945	48,640	44,190	168,255	151,660	192,155	163,850	2,245	1,565	2,640	3,635	40,000 et plus...	31
25,066	25,145	21,902	21,488	23,446	21,340	27,599	25,145	27,011	23,908	28,039	22,816	22,954	23,900	Revenu moyen (2)	\$ 32
22,453	21,771	19,160	18,184	19,774	17,468	24,118	21,016	24,944	20,513	27,152	20,227	20,373	20,653	Revenu médian (2)	\$ 33
30	31	68	71	80	73	62	72	52	51	228	200	-	198	Erreur type du revenu moyen (2)	\$ 34
3,405,425	3,661,560	396,435	416,555	359,230	377,745	818,260	866,685	1,074,820	1,148,005	8,025	8,315	13,940	16,435	Femmes.....	35
673,805	578,925	77,110	67,540	80,605	66,110	162,490	144,825	208,750	203,125	1,175	1,245	3,430	3,810	Sans revenu.....	36
2,731,625	3,081,640	319,320	349,015	278,625	311,635	655,775	741,860	866,065	944,880	6,845	7,065	10,505	12,625	Avec un revenu.....	37
209,080	193,155	25,940	23,760	24,890	22,385	47,670	48,380	62,225	64,060	365	340	1,085	1,050	Moins de \$1,000(1)	38
300,840	297,305	37,375	34,075	33,995	31,985	71,170	69,575	89,355	86,025	670	670	1,470	1,380	\$ 1,000 - \$ 2,999	39
241,415	275,040	30,435	33,325	27,560	30,370	53,975	62,960	74,170	87,790	535	565	905	1,090	3,000 - 4,999	40
258,375	271,260	45,130	35,655	33,370	33,305	58,100	61,830	90,850	95,655	550	585	1,005	990	5,000 - 6,999	41
328,135	339,390	32,660	46,075	36,050	40,670	72,870	80,050	101,335	112,130	560	660	880	1,045	7,000 - 8,999	42
177,455	252,375	22,390	30,965	18,135	27,025	40,980	64,170	55,690	79,895	365	495	510	810	9,000 - 10,999	43
343,160	358,445	41,260	42,965	30,790	36,090	83,625	87,730	104,060	108,510	835	755	940	1,055	11,000 - 14,999	44
348,660	393,855	38,140	41,735	30,500	34,385	86,940	92,110	101,050	106,335	835	750	905	1,065	15,000 - 19,999	45
223,815	275,370	21,350	25,885	19,370	23,530	61,035	70,860	80,205	87,055	835	795	1,075	1,155	20,000 - 24,999	46
127,440	162,280	11,335	14,560	11,195	13,530	33,565	39,905	46,590	50,265	530	595	745	1,115	25,000 - 29,999	47
173,250	263,165	13,310	20,015	12,770	18,365	43,845	64,290	60,535	67,165	770	875	1,000	1,870	30,000 et plus...	48
12,356	13,422	10,909	11,803	10,914	11,747	12,887	13,454	12,759	12,716	15,165	15,261	13,047	15,037	Revenu moyen (2)	\$ 49
9,342	10,319	8,186	9,101	7,818	8,840	10,248	10,474	9,600	9,677	13,142	12,284	8,759	10,894	Revenu médian (2)	\$ 50
15	15	36	36	43	40	32	29	27	26	160	152	-	149	Erreur type du revenu moyen (2)	\$ 51

Voir note et renvoi(s) sur l'encart à la fin de la publication.





**TABLE 2. Population 15 Years and Over With Income by Sex and 1985 Income Groups, Showing the Number Reporting and the Aggregate Amount Reported for Each Source of Income, for Canada, Provinces and Territories, 1986 Census**

**TABLEAU 2. Population de 15 ans et plus ayant un revenu selon le sexe et la tranche de revenu en 1985, par nombre de personnes ayant déclaré chaque source de revenu et montant agrégé provenant de chaque source, Canada, provinces et territoires, recensement de 1986**

Table 2.

Population 15 Years and Over With Income by Sex and 1985 Income Groups, Showing the Number Reporting and the Aggregate Amount Reported for Each Source of Income, for Canada, Provinces and Territories, 1986 Census - 20% Sample Data

No.	Sex and 1985 income group	Persons reporting income and aggregate amounts reported by source										
		All sources Toutes les sources		Wages and salaries Traitements et salaires		Self-employment income - Revenu provenant d'un emploi autonome				Government transfer payments		
		Number Nombre	Aggregate income Revenu agrégé \$'000	Number Nombre	Aggregate income Revenu agrégé \$'000	Non-farm Non agricole		Farm Agricole		Old age security pensions (3) Pensions de sécurité de la vieillesse (3)		Family allowances and federal child tax credits
						Number Nombre	Aggregate income Revenu agrégé \$'000	Number Nombre	Aggregate income Revenu agrégé \$'000	Number Nombre	Aggregate income Revenu agrégé \$'000	
<b>Both sexes</b>												
<b>CANADA †</b>												
1	Total with income....	17,120,840	311,380,538	12,282,430	227,074,288	868,150	14,861,841	375,550	2,889,397	2,870,210	16,065,843	3,628,005
2	Under \$2,000(1)....	1,506,435	688,235	885,855	877,237	60,235	-285,541	34,405	-355,306	68,340	53,806	88,570
3	\$ 2,000 - \$ 4,999...	1,764,360	6,049,078	1,093,990	3,116,905	53,790	105,670	22,485	22,235	233,015	705,274	99,400
4	5,000 - 6,999...	1,303,945	7,683,936	689,160	3,257,359	47,640	177,115	22,770	61,663	350,010	1,719,679	78,735
5	7,000 - 9,999...	2,136,125	17,817,485	963,345	6,446,760	68,735	343,060	36,580	119,381	930,340	6,227,410	194,585
6	10,000 - 14,999...	2,363,805	28,784,252	1,619,070	16,645,796	118,615	893,824	59,755	324,809	550,215	3,311,273	331,955
7	15,000 - 19,999...	1,929,630	33,294,204	1,583,540	24,295,118	99,625	1,060,660	44,200	318,291	266,305	1,514,081	379,370
8	20,000 - 24,999...	1,608,250	35,611,389	1,399,645	28,241,046	83,240	1,111,624	34,875	310,380	159,960	858,258	451,500
9	25,000 - 29,999...	1,284,920	34,918,365	1,156,030	28,963,190	65,630	1,003,318	27,835	281,683	100,445	533,380	466,880
10	30,000 - 34,999...	1,042,730	33,399,246	958,230	28,553,705	54,160	933,179	22,250	242,433	63,330	332,932	453,375
11	35,000 - 39,999...	700,125	25,981,602	647,255	22,361,999	38,480	701,891	16,280	178,702	41,450	220,710	338,535
12	40,000 and over...	1,480,505	87,152,539	1,296,310	64,315,223	178,010	8,917,130	54,115	1,384,971	106,815	589,114	746,105
<b>Newfoundland</b>												
13	Total with income....	330,595	4,680,001	238,350	3,257,362	13,055	172,501	900	5,485	57,355	328,464	93,435
14	Under \$2,000(1)....	30,535	27,119	20,845	18,832	605	-1,585	35	-174	1,675	1,343	1,580
15	\$ 2,000 - \$ 4,999...	41,775	143,908	25,480	65,505	1,085	1,976	65	93	5,445	16,301	3,465
16	5,000 - 6,999...	37,075	219,957	19,630	72,877	955	3,390	35	34	11,855	63,683	4,310
17	7,000 - 9,999...	54,410	446,760	27,170	145,397	1,810	7,839	180	470	22,520	156,764	8,630
18	10,000 - 14,999...	51,610	633,561	39,250	342,856	3,130	20,105	210	842	8,995	54,746	15,255
19	15,000 - 19,999...	36,805	633,048	32,545	458,477	1,730	17,572	158	752	3,250	18,255	14,865
20	20,000 - 24,999...	22,910	508,770	21,205	411,186	940	11,874	50	247	1,355	6,702	11,585
21	25,000 - 29,999...	16,355	499,694	17,440	436,077	525	9,150	35	383	3,458	9,695	
22	30,000 - 34,999...	14,580	468,254	13,900	418,999	480	7,659	20	397	510	2,813	8,910
23	35,000 - 39,999...	8,985	333,057	8,510	297,547	410	7,772	15	-17	325	1,607	5,930
24	40,000 and over...	13,555	765,809	12,270	589,271	1,390	86,838	90	2,324	735	3,826	9,010
<b>Prince Edward Island</b>												
25	Total with income....	85,600	1,176,089	59,680	748,159	4,730	66,049	2,895	22,516	17,390	98,471	18,610
26	Under \$2,000(1)....	8,260	5,071	5,710	5,369	250	-291	200	-2,671	410	328	260
27	\$ 2,000 - \$ 4,999...	10,190	34,785	6,690	18,021	350	599	200	335	1,395	3,931	495
28	5,000 - 6,999...	8,570	50,813	4,705	18,971	315	936	150	307	2,945	15,287	385
29	7,000 - 9,999...	14,565	119,910	6,930	39,194	380	1,520	415	1,697	6,675	44,608	1,200
30	10,000 - 14,999...	14,950	181,798	10,755	95,852	815	4,366	585	3,227	3,240	19,299	3,230
31	15,000 - 19,999...	10,580	182,227	8,945	129,108	700	6,760	475	2,613	1,260	7,234	3,610
32	20,000 - 24,999...	6,250	138,069	5,425	105,495	410	4,738	285	3,003	545	3,083	2,660
33	25,000 - 29,999...	4,340	117,638	3,800	92,575	315	4,974	185	2,493	305	1,617	2,170
34	30,000 - 34,999...	3,020	97,243	2,745	80,585	275	4,450	110	717	185	941	1,670
35	35,000 - 39,999...	1,760	65,228	1,545	52,008	200	3,364	70	926	135	681	1,115
36	40,000 and over...	3,110	183,080	2,440	111,193	705	34,450	220	9,870	290	1,434	1,800
<b>Nova Scotia †</b>												
37	Total with income....	573,980	8,200,696	402,555	6,458,985	24,840	430,908	4,820	29,148	118,405	666,280	127,255
38	Under \$2,000(1)....	54,390	44,485	35,055	31,595	1,635	-3,938	305	-1,159	3,585	2,573	2,835
39	\$ 2,000 - \$ 4,999...	66,365	227,409	41,020	114,564	1,775	3,311	380	359	11,230	31,677	4,075
40	5,000 - 6,999...	48,290	287,389	25,860	117,284	1,245	4,615	245	396	16,565	82,132	3,200
41	7,000 - 9,999...	82,600	685,372	35,665	230,335	2,120	10,466	505	1,374	40,350	273,167	7,855
42	10,000 - 14,999...	84,130	1,028,006	56,330	566,568	3,380	26,368	820	3,464	22,780	142,224	13,875
43	15,000 - 19,999...	67,070	1,155,920	55,515	835,624	3,055	33,870	670	3,002	10,070	58,278	17,305
44	20,000 - 24,999...	48,830	1,082,812	42,460	845,251	2,515	34,051	410	2,263	5,090	28,198	17,760
45	25,000 - 29,999...	40,420	1,101,075	36,865	928,005	1,790	26,704	265	2,248	2,910	15,685	17,405
46	30,000 - 34,999...	28,880	926,363	26,720	791,756	1,385	23,332	315	1,881	1,825	10,093	14,735
47	35,000 - 39,999...	18,475	685,905	16,895	581,024	1,205	23,111	220	1,784	1,245	6,970	9,940
48	40,000 and over...	34,540	1,976,088	30,165	1,417,948	4,740	247,149	690	13,564	2,775	15,393	18,265

See notes and footnote(s) on foldout at end of publication.

Tableau 2.

Population de 15 ans et plus ayant un revenu selon le sexe et la tranche de revenu en 1985, par nombre de personnes ayant déclaré chaque source de revenu et montant agrégé provenant de chaque source, Canada, provinces et territoires, recensement de 1986 - données-échantillon (20%)

Personnes ayant déclaré un revenu et montant agrégé provenant de chaque source											Sexe et tranche de revenu en 1985	N°
Transferts gouvernementaux					Investment income Revenu de placements	Retirement pensions, superannuation and annuities Pensions de retraite et rentes	Other money income Autre revenu en espèces					
Allocations familiales et crédits d'impôt fédéral pour enfants		Unemployment insurance benefits Prestations d'assurance-chômage		Other government income Revenu provenant d'autres sources publiques			Number Nombre	Aggregate income Revenu agrégé \$'000	Number Nombre	Aggregate income Revenu agrégé \$'000		
Aggregate income Revenu agrégé \$'000	Number Nombre	Aggregate income Revenu agrégé \$'000	Number Nombre	Aggregate income Revenu agrégé \$'000	Number Nombre	Aggregate income Revenu agrégé \$'000						
											<b>Les deux sexes</b>	
											<b>CANADA †</b>	
3,865,191	2,193,360	7,211,435	2,751,245	7,297,819	5,366,900	20,486,801	1,208,225	8,727,377	657,605	2,700,344	Total avec un revenu..	1
88,281	74,000	62,610	170,220	142,255	326,345	57,690	18,475	18,856	47,105	38,378	Moins de \$2,000 (1)...	2
144,378	211,475	442,996	356,070	851,900	324,575	432,849	25,065	47,887	93,710	168,982	\$ 2,000 - \$ 4,999...	3
84,757	217,995	616,342	374,165	1,080,430	261,545	455,959	36,940	77,257	58,120	143,216	5,000 - 6,999...	4
233,664	341,025	1,155,272	733,825	1,685,863	548,935	1,060,908	152,475	342,331	222,874	81,040	7,000 - 9,999...	5
462,300	490,680	1,878,731	467,275	1,483,492	741,940	2,206,287	293,535	1,208,400	99,830	369,361	10,000 - 14,999...	6
497,798	338,910	1,273,771	213,060	713,713	605,965	2,016,026	199,460	1,310,238	68,435	294,650	15,000 - 19,999...	7
545,714	214,640	768,696	134,770	454,446	538,810	1,859,690	139,110	1,198,728	57,300	262,763	20,000 - 24,999...	8
524,607	132,655	447,412	95,710	299,577	467,640	1,646,266	99,075	998,746	43,160	220,227	25,000 - 29,999...	9
464,421	78,185	252,081	67,295	200,164	408,270	1,470,021	69,180	777,311	30,915	173,038	30,000 - 34,999...	10
311,535	40,945	130,667	43,895	129,434	309,490	1,227,913	48,205	585,841	21,960	133,067	35,000 - 39,999...	11
597,745	52,855	182,861	94,930	266,538	833,380	8,063,234	126,720	2,161,904	56,040	673,664	40,000 et plus.....	12
											<b>Terre-Neuve</b>	
120,467	101,805	417,343	35,805	126,018	51,375	133,801	13,635	95,493	7,205	21,891	Total avec un revenu..	13
1,481	2,510	2,264	3,375	2,836	2,580	1,467	250	211	870	454	Moins de \$2,000 (1)...	14
4,786	13,420	29,698	8,155	20,331	2,325	2,975	310	555	1,090	1,696	\$ 2,000 - \$ 4,999...	15
5,292	15,455	51,128	5,165	18,404	2,305	2,936	400	784	580	1,408	5,000 - 6,999...	16
12,301	19,830	61,854	7,920	27,223	5,620	7,476	1,990	5,150	995	2,507	7,000 - 9,999...	17
21,682	24,690	124,896	6,670	32,869	7,205	13,639	3,945	18,029	1,130	3,917	10,000 - 14,999...	18
21,375	13,415	72,208	1,880	10,866	6,690	11,800	2,535	18,505	750	2,244	15,000 - 19,999...	19
16,275	6,580	30,923	940	5,113	5,015	11,600	1,320	12,810	485	2,017	20,000 - 24,999...	20
12,565	3,145	13,556	595	3,062	4,950	10,067	890	5,666	375	1,567	25,000 - 29,999...	21
10,390	1,400	5,455	430	2,302	4,420	10,600	620	7,272	345	2,368	30,000 - 34,999...	22
6,400	685	2,820	195	1,012	3,480	8,958	450	5,883	190	1,045	35,000 - 39,999...	23
7,919	680	2,748	480	2,009	6,775	52,365	920	15,593	390	2,710	40,000 et plus.....	24
											<b>Île-du-Prince-Édouard</b>	
23,735	21,880	82,650	9,800	37,297	20,775	56,522	5,220	32,555	2,975	8,087	Total avec un revenu..	25
266	495	418	860	683	1,105	652	85	83	240	210	Moins de \$2,000 (1)...	26
695	2,330	4,918	1,580	3,855	1,230	1,483	120	182	630	759	\$ 2,000 - \$ 4,999...	27
484	2,990	9,215	940	3,126	1,355	1,431	125	314	340	745	5,000 - 6,999...	28
1,453	4,560	16,727	2,180	7,714	3,150	4,771	710	1,699	305	511	7,000 - 9,999...	29
4,443	5,870	27,080	2,200	11,401	3,635	8,424	1,515	6,638	390	1,087	10,000 - 14,999...	30
5,015	2,990	13,060	915	4,787	2,855	6,861	975	5,766	360	1,026	15,000 - 19,999...	31
3,591	1,335	5,420	470	2,593	1,955	4,610	520	4,350	220	1,194	20,000 - 24,999...	32
2,712	590	2,488	240	840	1,435	4,305	430	4,543	175	1,011	25,000 - 29,999...	33
2,107	295	1,138	160	874	1,290	3,792	215	2,391	70	210	30,000 - 34,999...	34
1,261	175	846	75	434	880	3,873	170	1,723	65	310	35,000 - 39,999...	35
1,690	265	1,364	190	1,033	1,890	16,324	355	4,839	170	977	40,000 et plus.....	36
											<b>Nouvelle-Écosse †</b>	
139,744	89,585	334,140	118,565	264,236	147,520	481,709	46,310	320,358	22,270	74,214	Total avec un revenu..	37
2,740	3,090	2,624	5,580	3,987	8,445	4,508	555	404	1,605	1,143	Moins de \$2,000 (1)...	38
5,650	11,355	22,806	14,115	32,389	8,430	10,046	775	1,295	3,485	5,293	\$ 2,000 - \$ 4,999...	39
3,434	11,825	33,667	18,100	27,529	7,620	10,718	1,345	2,883	2,125	4,727	5,000 - 6,999...	40
9,331	16,400	55,113	43,275	59,556	16,240	24,318	5,685	14,034	3,160	7,743	7,000 - 9,999...	41
18,129	22,060	84,870	20,630	66,269	21,715	53,916	12,555	54,834	3,465	11,260	10,000 - 14,999...	42
21,604	14,835	59,959	6,640	29,274	17,780	50,624	8,110	54,309	2,410	9,414	15,000 - 19,999...	43
21,054	9,235	35,202	3,710	16,155	14,855	44,275	5,340	48,661	1,855	7,559	20,000 - 24,999...	44
19,317	4,735	17,153	2,400	10,271	13,320	39,873	3,580	34,824	1,180	5,014	25,000 - 29,999...	45
15,396	2,720	9,376	1,545	6,111	11,110	34,953	2,640	29,630	865	3,872	30,000 - 34,999...	46
8,945	1,405	5,539	850	3,998	8,305	31,601	1,745	19,985	610	2,968	35,000 - 39,999...	47
14,136	1,940	7,746	1,730	8,730	19,705	176,908	3,980	59,550	1,515	15,245	40,000 et plus.....	48

Voir note et renvoi (s) sur l'encart à la fin de la publication.

Table 2. (continued)

Population 15 Years and Over With Income by Sex and 1985 Income Groups, Showing the Number Reporting and the Aggregate Amount Reported for Each Source of Income, for Canada, Provinces and Territories, 1986 Census - 20% Sample Data

No.	Sex and 1985 income group	Persons reporting income and aggregate amounts reported by source										
		All sources - Toutes les sources		Wages and salaries - Traitements et salaires		Self-employment income - Revenu provenant d'un emploi autonome				Government transfer payments		
		Number - Nombre	Aggregate income - Revenu agrégé \$'000	Number - Nombre	Aggregate income - Revenu agrégé \$'000	Non-farm - Non agricole		Farm - Agricole		Old age security pensions (3) - Pensions de sécurité de la vieillesse (3)		Family allowances and federal child tax credits
						Number - Nombre	Aggregate income - Revenu agrégé \$'000	Number - Nombre	Aggregate income - Revenu agrégé \$'000	Number - Nombre	Aggregate income - Revenu agrégé \$'000	
<b>Both sexes</b>												
<b>New Brunswick †</b>												
1	Total with income....	454,725	6,761,867	315,120	4,656,167	18,495	276,873	4,230	17,221	88,125	485,370	108,730
2	Under \$2,000 (1)....	43,695	28,441	26,980	25,163	1,255	-6,508	375	-5,365	2,480	1,745	2,830
3	\$ 2,000 - \$ 4,999..	55,265	194,325	31,740	86,102	1,240	2,783	300	265	8,085	23,709	3,580
4	5,000 - 6,999..	40,915	242,974	21,740	89,820	1,005	3,982	275	592	13,630	70,198	2,845
5	7,000 - 9,999..	73,050	601,538	31,095	184,412	1,795	9,035	445	1,440	32,055	217,226	10,385
6	10,000 - 14,999..	68,260	831,954	48,800	453,770	2,840	20,973	665	2,982	15,565	94,623	13,025
7	15,000 - 19,999..	52,795	909,599	45,280	655,757	2,410	24,537	585	2,727	6,590	36,362	16,285
8	20,000 - 24,999..	36,720	811,998	32,615	637,486	1,840	23,597	400	1,948	3,685	20,097	14,920
9	25,000 - 29,999..	28,425	774,237	26,055	646,386	1,375	20,415	275	1,236	2,185	11,462	13,495
10	30,000 - 34,999..	20,745	666,321	19,375	574,671	1,125	18,204	190	586	1,280	6,656	11,200
11	35,000 - 39,999..	13,460	498,917	12,645	436,350	690	13,317	195	1,075	760	3,612	8,020
12	40,000 and over....	21,390	1,201,609	16,795	866,249	2,920	146,454	525	9,758	1,810	9,675	12,150
<b>Quebec †</b>												
13	Total with income....	4,328,500	73,830,525	2,953,255	53,456,516	207,360	3,705,231	46,675	513,793	752,325	4,163,831	945,790
14	Under \$2,000 (1)....	354,800	255,280	169,110	161,895	11,180	-54,591	2,525	-18,028	25,860	16,079	30,625
15	\$ 2,000 - \$ 4,999..	442,085	1,540,935	235,560	653,056	11,985	23,775	2,460	4,389	63,305	192,097	25,065
16	5,000 - 6,999..	389,430	2,261,215	161,480	742,972	10,510	38,358	2,725	9,936	114,260	582,357	23,645
17	7,000 - 9,999..	584,060	4,813,338	236,385	1,568,169	15,130	83,405	4,675	22,151	262,790	1,796,249	64,075
18	10,000 - 14,999..	602,810	7,314,910	421,505	4,328,973	28,665	237,263	8,630	62,457	127,615	772,678	87,520
19	15,000 - 19,999..	504,320	8,686,892	425,965	6,545,386	26,625	315,986	6,525	66,253	57,290	313,753	106,745
20	20,000 - 24,999..	413,210	9,124,607	366,860	7,384,784	20,735	309,245	5,010	59,904	35,495	181,151	129,015
21	25,000 - 29,999..	321,910	8,736,710	294,510	7,380,422	16,485	279,277	3,955	55,599	21,185	105,891	125,740
22	30,000 - 34,999..	245,315	7,846,082	227,465	6,744,511	13,495	259,005	2,620	38,008	14,040	67,850	113,550
23	35,000 - 39,999..	156,300	5,792,564	145,510	4,991,223	9,355	194,762	1,765	25,330	8,800	43,415	79,160
24	40,000 and over....	304,260	17,457,879	268,690	12,955,237	43,210	2,018,911	5,795	187,818	21,680	112,277	160,645
<b>Ontario †</b>												
25	Total with income....	6,356,600	123,708,432	4,761,205	92,273,203	309,830	5,914,501	97,815	633,740	1,031,770	5,732,337	1,263,660
26	Under \$2,000 (1)....	552,315	307,837	359,285	344,743	21,125	-102,018	8,480	-85,868	20,560	16,515	27,375
27	\$ 2,000 - \$ 4,999..	639,715	2,165,466	432,795	1,253,827	18,065	35,877	5,710	5,219	84,315	254,893	30,800
28	5,000 - 6,999..	415,210	2,459,523	251,550	1,230,882	16,390	62,562	6,240	18,209	100,545	466,481	21,255
29	7,000 - 9,999..	706,740	5,955,530	340,540	2,352,843	22,835	113,328	9,485	28,826	304,670	2,005,960	49,195
30	10,000 - 14,999..	848,585	10,343,245	581,060	6,166,898	39,325	294,977	15,300	74,409	212,800	1,273,484	92,030
31	15,000 - 19,999..	720,135	12,423,795	587,530	9,172,861	33,425	355,078	11,210	70,637	107,910	620,600	115,090
32	20,000 - 24,999..	618,155	13,684,774	536,955	10,930,127	29,355	391,109	8,905	65,623	65,570	354,427	155,300
33	25,000 - 29,999..	507,205	13,776,969	455,815	11,457,465	23,965	365,374	7,150	57,404	42,925	230,894	173,725
34	30,000 - 34,999..	424,310	13,593,054	390,745	11,688,858	19,890	342,009	5,370	50,794	26,650	142,156	177,765
35	35,000 - 39,999..	284,480	10,553,065	263,180	9,112,783	14,050	247,731	4,495	39,507	18,155	98,473	131,960
36	40,000 and over....	639,760	38,446,538	561,745	28,562,085	71,410	3,808,672	14,485	309,002	47,655	268,369	309,170
<b>Manitoba †</b>												
37	Total with income....	720,485	12,101,772	501,475	8,524,282	37,475	537,684	35,640	286,835	136,125	776,946	147,185
38	Under \$2,000 (1)....	66,740	20,934	38,605	37,996	2,770	-7,002	3,585	-35,040	2,275	2,527	3,185
39	\$ 2,000 - \$ 4,999..	77,945	265,162	48,085	139,877	2,700	5,333	2,780	3,185	10,470	32,451	4,840
40	5,000 - 6,999..	56,705	337,379	30,375	148,573	2,320	8,223	2,590	8,390	17,830	68,978	3,730
41	7,000 - 9,999..	97,415	810,893	43,260	301,468	3,330	15,476	3,630	14,079	45,730	305,578	8,005
42	10,000 - 14,999..	106,670	1,300,866	71,435	745,735	5,320	37,697	6,200	36,061	27,270	164,952	15,190
43	15,000 - 19,999..	83,745	1,446,920	66,565	1,017,347	4,565	45,134	4,130	32,284	13,160	76,261	17,660
44	20,000 - 24,999..	65,685	1,460,445	56,015	1,128,473	3,685	44,038	3,170	29,544	7,090	39,535	19,450
45	25,000 - 29,999..	52,680	1,433,532	47,250	1,181,270	2,645	34,214	2,235	25,868	4,160	23,137	20,345
46	30,000 - 34,999..	37,675	1,208,042	34,110	1,004,278	2,110	31,925	1,860	24,167	2,730	14,980	16,735
47	35,000 - 39,999..	25,890	964,124	23,730	816,931	1,570	23,543	1,355	17,129	1,620	8,989	12,795
48	40,000 and over....	49,360	2,853,819	42,045	2,002,327	6,465	299,280	3,910	131,172	3,795	21,583	25,255

See note(s) and footnote(s) on foldout at end of publication.

Tableau 2. (suite)

Population de 15 ans et plus ayant un revenu selon le sexe et la tranche de revenu en 1985, par nombre de personnes ayant déclaré chaque source de revenu et montant agrégé provenant de chaque source, Canada, provinces et territoires, recensement de 1986 - données-échantillon (20%)

Personnes ayant déclaré un revenu et montant agrégé provenant de chaque source											Sexe et tranche de revenu en 1985	N°
Transferts gouvernementaux					Investment income - Revenu de placements	Retirement pensions, superannuation and annuities - Pensions de retraite et rentes		Other money income - Autre revenu en espèces				
Allocations familiales et crédits d'impôt fédéral pour enfants	Unemployment insurance benefits - Prestations d'assurance-chômage	Other government income - Revenu provenant d'autres sources publiques		Aggrégate income - Revenu agrégé \$'000		Aggrégate income - Revenu agrégé \$'000		Aggrégate income - Revenu agrégé \$'000				
Aggrégate income - Revenu agrégé \$'000	Number - Nombre	Aggrégate income - Revenu agrégé \$'000	Number - Nombre	Aggrégate income - Revenu agrégé \$'000	Number - Nombre	Aggrégate income - Revenu agrégé \$'000	Number - Nombre	Aggrégate income - Revenu agrégé \$'000	Number - Nombre	Aggrégate income - Revenu agrégé \$'000		
Canada											Les deux sexes	
Nouveau-Brunswick †											Total avec un revenu...	1
126,560	86,620	380,132	61,180	241,807	103,875	310,164	30,980	207,481	15,235	50,138	Moins de \$2,000 (1)...	2
2,719	3,130	2,437	6,310	4,774	6,125	2,213	480	344	1,165	901	\$ 2,000 - \$ 4,999...	3
5,208	10,645	22,876	12,850	40,429	5,520	6,774	620	1,034	3,170	5,159	5,000 - 6,999...	4
3,398	11,845	37,133	6,565	25,562	5,065	6,905	1,050	2,139	1,460	3,292	7,000 - 9,999...	5
12,889	17,155	67,101	15,255	73,422	12,335	19,519	4,655	11,393	2,020	5,115	10,000 - 14,999...	6
17,522	23,165	110,235	10,005	49,643	15,865	38,145	8,115	36,889	2,250	7,208	15,000 - 19,999...	7
20,915	14,715	73,484	3,760	18,722	13,365	33,708	5,305	37,978	1,465	5,366	20,000 - 24,999...	8
18,668	7,575	32,217	2,270	10,696	10,955	32,301	3,585	31,408	1,005	3,646	25,000 - 29,999...	9
15,652	4,340	17,477	1,500	7,000	9,525	27,518	2,425	23,676	825	3,284	30,000 - 34,999...	10
12,126	1,755	7,112	940	3,240	7,840	25,122	1,425	15,634	570	2,875	35,000 - 39,999...	11
7,676	940	3,734	555	2,656	5,610	18,106	845	10,110	400	2,307	40,000 et plus...	12
9,795	1,370	6,360	1,175	5,650	11,675	99,856	2,480	36,887	910	10,970		
Québec †											Total avec un revenu...	13
1,146,460	635,235	2,184,504	546,145	2,224,823	1,170,475	4,031,157	253,515	1,736,325	160,670	637,824	Moins de \$2,000 (1)...	14
29,984	23,760	17,794	59,945	56,622	81,110	26,660	5,730	3,742	15,600	15,094	\$ 2,000 - \$ 4,999...	15
40,011	59,220	129,354	98,745	305,454	72,650	102,738	6,345	12,576	33,855	77,495	5,000 - 6,999...	16
28,242	63,775	191,797	109,105	488,936	58,175	97,351	11,785	23,842	19,005	57,351	7,000 - 9,999...	17
76,038	99,635	358,198	104,260	520,109	120,080	220,076	40,635	98,277	21,810	70,653	10,000 - 14,999...	18
131,433	146,055	586,687	72,710	374,183	161,360	449,950	63,475	273,360	22,350	97,943	15,000 - 19,999...	19
144,973	100,015	392,811	32,405	167,469	134,110	408,024	38,350	267,859	13,155	84,408	20,000 - 24,999...	20
168,854	60,505	226,976	22,110	109,890	121,580	385,763	26,675	243,490	10,500	54,554	25,000 - 29,999...	21
155,108	37,025	131,595	16,145	71,319	103,955	327,916	17,840	186,814	7,345	42,804	30,000 - 34,999...	22
131,244	21,345	72,539	11,400	47,425	89,570	305,086	12,740	146,847	5,475	33,650	35,000 - 39,999...	23
85,319	10,645	37,004	6,825	27,924	64,325	249,317	8,785	111,515	3,550	26,818	40,000 et plus...	24
155,249	13,275	49,816	12,505	55,543	163,370	1,458,252	21,155	367,923	8,020	97,016		
Ontario †											Total avec un revenu...	25
1,263,546	617,400	1,785,579	1,263,305	2,243,158	2,176,415	8,077,879	501,820	3,720,489	240,225	1,054,811	Moins de \$2,000 (1)...	26
26,968	21,590	18,699	45,875	32,859	122,270	40,349	6,335	6,057	12,350	9,500	\$ 2,000 - \$ 4,999...	27
42,923	59,000	116,631	128,740	223,556	131,810	174,367	9,575	17,686	26,195	40,483	5,000 - 6,999...	28
24,691	56,655	140,601	133,915	265,988	98,740	184,579	12,065	25,658	17,880	39,840	7,000 - 9,999...	29
56,914	93,295	275,539	344,415	500,067	206,070	425,776	58,630	121,500	27,920	74,809	10,000 - 14,999...	30
119,265	133,950	437,256	239,625	445,814	292,990	910,536	121,730	485,009	37,140	135,672	15,000 - 19,999...	31
140,196	94,600	300,305	120,575	255,222	243,665	853,904	84,110	535,190	27,680	119,702	20,000 - 24,999...	32
171,895	63,250	202,666	75,755	170,894	218,945	799,048	58,340	489,070	23,975	109,852	25,000 - 29,999...	33
178,227	40,770	126,562	53,815	114,795	192,980	725,543	42,555	425,862	18,670	94,821	30,000 - 34,999...	34
166,603	25,010	75,340	37,310	78,609	169,795	640,095	29,410	334,930	13,250	73,366	35,000 - 39,999...	35
110,190	12,725	37,897	24,660	48,761	130,025	541,326	20,970	259,881	9,720	56,773	40,000 et plus...	36
225,675	16,545	54,041	58,620	106,397	369,120	3,782,311	58,095	1,019,625	25,445	310,061		
Manitoba †											Total avec un revenu...	37
174,001	78,250	225,335	94,340	255,273	262,515	872,038	56,690	343,281	27,680	104,057	Moins de \$2,000 (1)...	38
3,329	2,835	2,424	8,025	5,693	16,335	9,082	655	613	2,320	1,303	\$ 2,000 - \$ 4,999...	39
6,883	7,470	14,838	14,515	34,859	16,740	20,577	1,060	1,926	3,445	5,219	5,000 - 6,999...	40
4,904	8,030	20,166	13,580	26,441	15,375	23,388	1,805	3,653	2,265	4,659	7,000 - 9,999...	41
10,305	12,655	35,684	25,095	47,067	33,220	59,319	7,640	14,848	2,985	7,070	10,000 - 14,999...	42
21,773	18,185	57,509	13,500	55,102	39,375	112,607	14,430	54,832	4,290	14,547	15,000 - 19,999...	43
24,668	12,770	41,449	6,645	31,050	30,980	101,508	10,315	63,356	3,445	13,762	20,000 - 24,999...	44
25,049	7,895	24,759	4,470	19,738	25,650	86,330	6,525	51,744	2,665	11,186	25,000 - 29,999...	45
24,820	4,755	13,221	3,155	13,335	22,145	69,949	4,525	39,133	2,085	6,618	30,000 - 34,999...	46
18,983	2,080	6,327	2,100	8,128	18,115	64,732	2,945	27,636	1,365	6,960	35,000 - 39,999...	47
12,825	1,140	3,884	1,120	4,227	13,635	50,568	1,995	21,317	905	4,541	40,000 et plus...	48
20,465	1,440	5,083	2,120	8,589	30,940	273,971	4,690	64,219	1,915	26,206		

Voir note et renvoi(s) sur l'encart à la fin de la publication.

Table 2. (continued)

Population 15 Years and Over With Income by Sex and 1985 Income Groups, Showing the Number Reporting and the Aggregate Amount Reported for Each Source of Income, for Canada, Provinces and Territories, 1986 Census - 20% Sample Data

No.	Sex and 1985 income group	Persons reporting income and aggregate amounts reported by source										
		All sources Toutes les sources		Wages and salaries Traitements et salaires		Self-employment income - Revenu provenant d'un emploi autonome				Government transfer payments		Family allowances and federal child tax credits
		Number Nombre	Aggregate income Revenu agrégé \$'000	Number Nombre	Aggregate income Revenu agrégé \$'000	Non-farm Non agricole		Farm Agricole		Old age security pensions (3) Pensions de sécurité de la vieillesse (3)		
						Number Nombre	Aggregate income Revenu agrégé \$'000	Number Nombre	Aggregate income Revenu agrégé \$'000	Number Nombre	Aggregate income Revenu agrégé \$'000	Number Nombre
<b>Both sexes</b>												
<b>Saskatchewan †</b>												
1	Total with income....	562,550	11,148,520	430,565	7,094,124	39,830	518,029	81,410	797,086	128,670	736,313	144,055
2	Under \$2,000 (1)....	66,815	-20,547	35,810	40,510	3,515	-5,451	8,180	-80,210	2,030	2,910	3,545
3	\$ 2,000 - \$ 4,999...	71,690	245,408	43,740	125,771	2,590	4,819	4,610	5,178	10,260	32,361	5,185
4	5,000 - 6,999...	53,645	320,486	27,440	134,405	2,445	8,646	4,685	12,824	16,685	83,437	3,820
5	7,000 - 9,999...	89,620	749,322	38,115	256,614	3,695	17,301	7,265	27,175	41,085	274,338	8,420
6	10,000 - 14,999...	96,425	1,177,884	58,995	594,776	5,955	40,517	13,020	81,000	24,590	144,385	17,390
7	15,000 - 19,999...	71,885	1,247,708	53,070	791,674	4,615	41,539	9,820	81,736	12,405	70,874	16,805
8	20,000 - 24,999...	58,710	1,306,561	47,350	934,694	3,885	42,440	7,580	83,090	7,120	39,287	18,405
9	25,000 - 29,999...	45,575	1,241,916	37,555	915,552	3,000	41,968	6,200	79,339	4,865	26,479	17,335
10	30,000 - 34,999...	34,455	1,106,932	29,015	843,512	2,220	31,550	4,805	72,976	3,145	17,906	15,575
11	35,000 - 39,999...	23,825	887,369	20,260	686,516	1,500	21,439	3,620	58,632	2,075	12,219	11,960
12	40,000 and over...	49,915	2,886,561	38,220	1,770,182	6,405	274,279	11,640	375,481	5,415	32,162	25,625
<b>Alberta †</b>												
13	Total with income....	1,581,410	31,091,853	1,215,420	23,753,744	89,390	1,325,020	77,665	508,207	190,260	1,068,103	350,825
14	Under \$2,000 (1)....	140,310	-23,593	87,290	105,148	7,125	-38,790	8,235	-104,227	3,535	4,013	6,990
15	\$ 2,000 - \$ 4,999...	150,700	508,849	106,245	314,226	5,710	10,624	4,600	2,780	12,580	36,305	9,775
16	5,000 - 6,999...	98,540	581,699	66,450	330,358	4,870	18,975	4,525	9,550	14,650	64,346	6,865
17	7,000 - 9,999...	186,895	1,574,488	95,770	660,883	7,370	34,732	7,530	19,824	67,505	442,140	14,910
18	10,000 - 14,999...	214,270	2,615,847	156,605	1,624,871	12,010	84,578	11,190	49,694	37,315	224,081	33,560
19	15,000 - 19,999...	176,080	3,045,093	147,980	2,282,613	9,375	86,959	8,300	51,898	19,215	108,622	34,805
20	20,000 - 24,999...	152,235	3,380,821	134,925	2,746,220	8,275	100,334	6,930	55,665	11,575	60,795	39,465
21	25,000 - 29,999...	119,125	3,240,120	107,745	2,710,515	6,735	89,925	5,725	48,730	7,580	40,383	40,630
22	30,000 - 34,999...	99,630	3,190,044	91,855	2,747,618	5,945	91,846	4,380	43,410	4,610	24,482	40,100
23	35,000 - 39,999...	69,895	2,599,386	65,300	2,275,262	4,000	67,172	3,125	29,400	3,015	15,707	32,370
24	40,000 and over...	173,720	10,379,007	155,250	7,956,049	17,970	778,581	13,120	301,392	8,705	47,389	91,445
<b>British Columbia †</b>												
25	Total with income....	1,981,500	36,788,302	1,376,670	26,093,834	119,925	1,976,884	23,285	76,007	346,215	1,962,182	397,260
26	Under \$2,000 (1)....	173,970	52,727	102,695	102,963	10,435	-62,917	2,455	-21,758	5,910	5,717	9,050
27	\$ 2,000 - \$ 4,999...	203,655	706,575	118,800	334,957	7,945	15,949	1,370	398	25,830	81,327	11,520
28	5,000 - 6,999...	152,750	906,000	77,850	361,257	7,360	26,691	1,295	1,611	40,830	201,693	8,230
29	7,000 - 9,999...	242,415	2,024,071	105,700	689,455	10,020	48,921	2,245	2,376	105,775	703,429	21,055
30	10,000 - 14,999...	271,040	3,295,008	170,130	1,682,682	16,780	124,570	3,130	10,694	69,555	417,820	39,685
31	15,000 - 19,999...	202,445	3,498,234	156,650	2,353,463	12,820	130,548	2,325	6,393	35,015	203,110	35,205
32	20,000 - 24,999...	181,635	4,025,795	152,145	3,042,343	11,300	146,140	2,130	9,150	22,345	124,550	41,880
33	25,000 - 29,999...	143,285	3,898,789	125,565	3,127,300	8,545	125,337	1,790	8,324	13,560	74,157	44,920
34	30,000 - 34,999...	130,975	4,196,653	119,310	3,568,783	6,980	118,363	1,575	9,555	8,270	44,946	51,920
35	35,000 - 39,999...	94,600	3,511,182	87,240	3,029,471	5,340	95,480	1,405	4,813	5,310	29,011	44,215
36	40,000 and over...	184,725	10,683,133	160,575	7,801,341	22,410	1,207,953	3,585	44,461	13,815	75,415	89,570
<b>Yukon</b>												
37	Total with income....	15,695	304,705	13,055	248,049	1,375	16,811	XXX	XXX	950	5,332	3,655
38	Under \$2,000 (1)....	1,295	-600	935	1,008	95	-1,085			15	53	75
39	\$ 2,000 - \$ 4,999...	1,650	5,419	1,235	3,546	140	248			50	122	135
40	5,000 - 6,999...	1,010	5,879	735	3,434	75	318			65	309	60
41	7,000 - 9,999...	1,565	13,098	1,015	6,326	110	458			385	2,476	185
42	10,000 - 14,999...	2,050	24,752	1,660	16,523	185	1,495			195	1,180	330
43	15,000 - 19,999...	1,505	25,990	1,325	19,596	165	1,670			75	439	325
44	20,000 - 24,999...	1,480	33,009	1,370	27,850	135	1,523			50	284	350
45	25,000 - 29,999...	1,405	38,257	1,305	33,063	130	2,238			35	143	465
46	30,000 - 34,999...	1,040	33,054	970	28,976	115	2,455			25	90	420
47	35,000 - 39,999...	810	29,913	745	25,989	85	2,329			5	16	350
48	40,000 and over...	1,880	95,788	1,755	81,749	135	5,195			60	277	960

See note(s) and footnote(s) on foldout at end of publication.

Tableau 2. (suite)

Population de 15 ans et plus ayant un revenu selon le sexe et la tranche de revenu en 1985, par nombre de personnes ayant déclaré chaque source de revenu et montant agrégé provenant de chaque source, Canada, provinces et territoires, recensement de 1986 - données-échantillon (20%)

Personnes ayant déclaré un revenu et montant agrégé provenant de chaque source											Sexe et tranche de revenu en 1985	N°
Transferts gouvernementaux					Investment income Revenu de placements	Retirement pensions, superannuation and annuities Pensions de retraite et rentes	Other money income Autre revenu en espèces					
Allocations familiales et crédits d'impôt fédéral pour enfants	Unemployment insurance benefits Prestations d'assurance-chômage	Other government income Revenu provenant d'autres sources publiques		Aggregate income Revenu agrégé \$'000			Aggregate income Revenu agrégé \$'000	Number Nombre	Aggregate income Revenu agrégé \$'000	Number Nombre		
<b>Les deux sexes</b>												
<b>Saskatchewan †</b>												
173,096	68,085	195,275	87,610	284,588	252,030	840,746	47,055	311,759	27,225	97,564	Total avec un revenu..	1
4,098	2,375	2,458	7,790	8,394	16,530	4,700	800	592	2,205	1,443	Moins de \$2,000 (1)...	2
7,755	5,270	12,526	12,060	29,281	16,125	20,646	1,000	1,718	3,795	5,256	\$ 2,000 - \$ 4,999...	3
5,117	6,270	15,282	14,640	29,941	14,990	23,626	1,440	2,954	2,295	4,218	5,000 - 6,999...	4
11,379	10,195	29,676	29,255	54,763	31,755	58,829	5,205	11,328	3,695	7,937	7,000 - 9,999...	5
26,059	14,970	46,477	15,105	69,735	38,725	120,689	10,855	41,805	3,910	12,430	10,000 - 14,999...	6
25,024	11,285	37,850	6,355	34,292	28,785	106,257	7,895	47,925	2,965	10,551	15,000 - 19,999...	7
24,100	7,250	23,643	3,985	20,224	24,125	87,022	5,395	41,834	2,385	10,167	20,000 - 24,999...	8
20,825	4,190	12,260	2,885	14,826	20,520	83,363	4,150	39,232	1,615	8,142	25,000 - 29,999...	9
16,516	2,640	7,562	1,885	7,553	16,410	70,402	3,075	32,303	1,205	6,581	30,000 - 34,999...	10
11,358	1,260	3,383	1,145	4,961	12,585	60,043	2,050	23,582	885	5,328	35,000 - 39,999...	11
20,775	1,385	4,044	2,495	10,637	31,500	305,134	5,380	68,413	2,260	25,442	40,000 et plus.....	12
<b>Alberta †</b>												
372,404	187,565	588,227	222,830	635,749	503,455	1,888,654	84,030	667,257	68,220	274,466	Total avec un revenu..	13
7,563	6,280	5,789	12,225	10,579	30,790	-21,136	1,395	3,343	4,820	4,135	Moins de \$2,000 (1)...	14
13,780	16,075	34,724	20,740	42,884	28,295	36,068	1,735	3,698	8,745	13,774	\$ 2,000 - \$ 4,999...	15
8,654	14,890	40,994	21,630	54,977	21,840	36,367	1,745	4,244	5,860	13,226	5,000 - 6,999...	16
18,619	26,520	88,672	81,250	181,846	48,475	87,961	8,045	18,944	8,010	20,865	7,000 - 9,999...	17
45,908	41,940	154,360	41,275	147,804	64,220	180,244	17,435	69,950	10,155	34,344	10,000 - 14,999...	18
46,808	32,190	111,206	16,295	73,134	53,260	169,438	13,770	86,875	6,990	27,605	15,000 - 19,999...	19
46,907	21,115	71,708	9,290	40,430	48,915	148,827	10,280	86,557	5,760	23,427	20,000 - 24,999...	20
44,938	12,870	42,102	6,115	25,600	42,595	137,220	8,120	79,491	4,580	21,220	25,000 - 29,999...	21
38,959	7,195	23,073	4,495	17,326	38,075	125,360	5,675	59,408	3,355	18,757	30,000 - 34,999...	22
27,713	3,625	10,341	3,105	13,030	29,670	105,544	3,895	40,924	2,515	14,023	35,000 - 39,999...	23
72,545	4,875	15,289	6,415	28,154	96,310	882,710	11,940	213,864	7,425	83,056	40,000 et plus.....	24
<b>Colombie-Britannique †</b>												
409,583	280,160	977,716	286,540	969,218	671,880	2,685,252	167,935	1,285,777	84,410	361,747	Total avec un revenu..	25
8,853	7,785	7,493	19,835	15,508	40,780	-10,744	2,375	3,446	5,815	4,137	Moins de \$2,000 (1)...	26
15,787	25,245	53,608	43,720	126,821	41,230	56,909	3,500	7,183	9,185	13,648	\$ 2,000 - \$ 4,999...	27
9,849	25,760	74,702	49,970	137,703	35,900	68,359	5,070	10,646	6,180	13,480	5,000 - 6,999...	28
23,010	40,015	144,111	79,330	190,235	71,740	152,420	19,180	44,919	9,930	25,175	7,000 - 9,999...	29
53,881	58,540	243,850	44,820	227,561	96,375	317,164	39,305	166,371	14,575	50,439	10,000 - 14,999...	30
45,513	41,185	167,883	17,355	87,751	74,010	273,085	27,950	190,514	9,070	40,012	15,000 - 19,999...	31
47,751	29,240	112,574	11,650	57,922	66,250	258,952	20,975	167,711	8,335	38,737	20,000 - 24,999...	32
48,834	19,760	69,444	8,765	38,093	55,545	219,307	14,460	154,685	6,190	33,199	25,000 - 29,999...	33
50,569	13,480	43,345	6,945	28,029	49,905	188,547	10,345	120,713	4,350	24,109	30,000 - 34,999...	34
38,713	8,195	24,735	5,255	22,094	40,475	157,828	7,230	90,444	3,045	18,593	35,000 - 39,999...	35
66,813	10,955	35,964	8,910	37,553	99,680	1,003,393	17,555	309,222	7,730	100,259	40,000 et plus.....	36
<b>Yukon</b>												
3,828	3,030	11,031	1,580	4,829	2,785	9,309	615	3,882	585	2,257	Total avec un revenu..	37
74	85	149	90	98	115	-11	5	10	30	11	Moins de \$2,000 (1)...	38
163	200	419	300	656	135	175	15	12	25	45	\$ 2,000 - \$ 4,999...	39
68	280	946	155	467	90	175	5	16	65	153	5,000 - 6,999...	40
243	455	1,715	470	1,171	155	291	70	157	115	244	7,000 - 9,999...	41
460	650	2,678	220	844	300	751	110	417	105	326	10,000 - 14,999...	42
446	455	1,829	100	521	220	583	85	692	75	275	15,000 - 19,999...	43
398	350	1,328	45	314	270	499	90	623	35	150	20,000 - 24,999...	44
457	285	1,009	45	218	255	453	60	518	35	86	25,000 - 29,999...	45
383	105	333	30	96	210	530	50	205	15	112	30,000 - 34,999...	46
327	85	321	30	50	190	371	45	317	20	116	35,000 - 39,999...	47
809	75	289	95	360	860	5,511	75	894	65	688	40,000 et plus.....	48

Voir note et renvoi(s) sur l'encart à la fin de la publication.

Table 2. (continued)

Population 15 Years and Over With Income by Sex and 1985 Income Groups, Showing the Number Reporting and the Aggregate Amount Reported for Each Source of Income, for Canada, Provinces and Territories, 1986 Census - 20% Sample Data

No.	Sex and 1985 income group	Persons reporting income and aggregate amounts reported by source										
		All sources - Toutes les sources		Wages and salaries - Traitements et salaires		Self-employment income - Revenu provenant d'un emploi autonome				Government transfer payments		
		Number - Nombre	Aggregate income - Revenu agrégé \$'000	Number - Nombre	Aggregate income - Revenu agrégé \$'000	Non-farm - Non agricole		Farm - Agricole		Old age security pensions (3) - Pensions de sécurité de la vieillesse (3)	Family allowances and federal child tax credits	
						Number - Nombre	Aggregate income - Revenu agrégé \$'000	Number - Nombre	Aggregate income - Revenu agrégé \$'000			Number - Nombre
<b>Both sexes</b>												
<b>Northwest Territories</b>												
1	Total with income....	29,175	585,416	25,070	508,587	1,835	20,210	XXX	XXX	1,585	9,187	8,450
2	Under \$2,000 (1)....	3,325	1,090	2,545	2,024	250	-1,366			5	3	220
3	\$ 2,000 - \$ 4,999...	3,325	10,836	2,605	7,465	210	386			45	85	470
4	5,000 - 6,999...	1,800	10,594	1,335	6,475	145	403			145	752	390
5	7,000 - 9,999...	2,780	23,080	1,690	11,591	130	537			805	5,507	655
6	10,000 - 14,999...	3,010	36,482	2,530	26,137	195	992			285	1,802	865
7	15,000 - 19,999...	2,270	38,863	2,155	33,138	155	1,153			60	265	650
8	20,000 - 24,999...	2,430	53,726	2,295	47,037	165	2,548			45	163	710
9	25,000 - 29,999...	2,205	59,701	2,120	54,434	125	1,818			45	97	755
10	30,000 - 34,999...	2,095	66,885	2,025	61,303	130	2,220			55	183	795
11	35,000 - 39,999...	1,640	60,727	1,590	56,718	85	2,072			10	43	735
12	40,000 and over...	4,290	223,227	4,170	202,069	255	9,563			80	314	2,215
<b>Males</b>												
<b>CANADA †</b>												
13	Total with income....	8,858,315	208,417,843	6,801,585	156,308,759	621,320	12,718,634	311,745	2,574,872	1,194,435	7,275,336	2,784,430
14	Under \$2,000 (1)....	556,155	-54,418	356,620	397,184	29,235	-238,034	27,230	-320,479	23,290	20,380	33,400
15	\$ 2,000 - \$ 4,999...	646,460	2,201,977	435,580	1,280,050	25,000	45,435	16,140	13,071	38,500	103,592	42,070
16	5,000 - 6,999...	487,910	2,880,824	258,905	1,225,462	25,235	92,687	16,275	40,385	110,410	585,530	31,755
17	7,000 - 9,999...	782,330	5,551,334	363,340	2,393,772	40,000	202,784	27,530	87,590	312,430	2,131,637	75,000
18	10,000 - 14,999...	1,086,885	13,313,245	684,105	6,828,662	77,925	605,186	48,570	269,570	275,250	1,835,603	194,880
19	15,000 - 19,999...	953,435	16,481,439	735,045	10,948,391	72,290	797,661	36,990	273,792	148,890	935,339	260,205
20	20,000 - 24,999...	931,345	20,702,190	790,355	15,870,331	64,245	888,283	29,825	271,066	90,800	538,732	341,900
21	25,000 - 29,999...	882,920	24,035,483	791,815	19,901,200	52,515	829,236	24,335	252,052	58,225	340,005	392,730
22	30,000 - 34,999...	786,645	25,223,461	725,930	21,748,351	44,295	774,301	19,880	221,290	38,270	216,796	388,345
23	35,000 - 39,999...	567,000	21,050,669	528,525	18,392,325	32,330	595,572	14,800	165,342	25,665	145,752	308,525
24	40,000 and over...	1,277,225	76,021,742	1,131,360	57,344,952	158,255	8,126,576	50,180	1,301,303	71,920	422,046	702,625
<b>Newfoundland</b>												
25	Total with income....	183,635	3,228,601	138,710	2,300,038	10,000	146,572	780	5,153	25,750	159,004	75,740
26	Under \$2,000 (1)....	11,825	9,903	8,395	7,684	275	-1,282	25	-173	720	555	670
27	\$ 2,000 - \$ 4,999...	15,635	52,921	9,680	25,559	515	652	45	52	1,150	2,846	1,760
28	5,000 - 6,999...	15,465	92,771	7,790	28,923	540	1,564	30	8	4,780	27,049	2,420
29	7,000 - 9,999...	24,815	206,535	12,400	60,345	1,270	5,146	130	325	9,335	67,202	5,820
30	10,000 - 14,999...	31,465	388,282	23,110	182,208	2,600	15,989	195	745	5,310	34,982	12,255
31	15,000 - 19,999...	23,045	397,673	19,845	259,299	1,515	14,903	145	760	2,110	13,195	12,185
32	20,000 - 24,999...	16,730	372,080	15,410	293,476	825	10,228	45	265	905	4,681	9,990
33	25,000 - 29,999...	13,350	364,104	12,620	312,642	445	7,710	40	438	465	2,571	8,570
34	30,000 - 34,999...	11,375	366,153	10,845	326,845	410	6,638	20	397	335	2,056	7,845
35	35,000 - 39,999...	7,630	282,944	7,380	256,430	325	6,104	10	17	180	1,041	5,555
36	40,000 and over...	12,305	695,306	11,230	546,603	1,270	78,828	90	2,294	465	2,656	8,665
<b>Prince Edward Island</b>												
37	Total with income....	44,495	755,880	32,185	486,798	3,450	58,203	2,650	21,087	7,280	44,910	13,920
38	Under \$2,000 (1)....	3,080	393	2,225	2,292	105	-278	175	-2,510	115	105	85
39	\$ 2,000 - \$ 4,999...	4,020	13,532	2,640	7,386	170	330	175	264	395	1,009	220
40	5,000 - 6,999...	3,150	18,834	1,610	6,751	180	475	145	277	1,035	5,738	190
41	7,000 - 9,999...	5,905	49,298	2,840	15,722	175	737	370	1,534	2,560	17,758	605
42	10,000 - 14,999...	8,350	101,960	5,940	49,012	570	3,211	540	3,142	1,620	10,739	2,110
43	15,000 - 19,999...	6,320	109,023	5,240	72,360	555	5,450	450	2,526	640	4,128	2,655
44	20,000 - 24,999...	4,185	92,690	3,575	68,321	370	4,238	255	2,552	330	2,090	2,150
45	25,000 - 29,999...	3,175	85,989	2,760	66,418	285	4,395	165	1,997	205	1,120	1,815
46	30,000 - 34,999...	2,225	71,580	2,000	58,487	240	4,101	100	707	110	610	1,395
47	35,000 - 39,999...	1,445	53,630	1,280	43,254	175	2,967	70	926	80	460	995
48	40,000 and over...	2,655	159,031	2,065	96,618	615	32,432	210	9,735	190	1,077	1,700

See note(s) and footnote(s) on foldout at end of publication.



Tableau 2. (suite)

Population de 15 ans et plus ayant un revenu selon le sexe et la tranche de revenu en 1985, par nombre de personnes ayant déclaré chaque source de revenu et montant agrégé provenant de chaque source, Canada, provinces et territoires, recensement de 1986 - données-échantillon (20%)

Personnes ayant déclaré un revenu et montant agrégé provenant de chaque source											Sexe et tranche de revenu en 1985	N°
Transferts gouvernementaux					Investment income - Revenu de placements	Retirement pensions, superannuation and annuities - Pensions de retraite et rentes	Other money income - Autre revenu en espèces					
Allocations familiales et crédits d'impôt fédéral pour enfants	Unemployment insurance benefits - Prestations d'assurance-chômage	Other government income - Revenu provenant d'autres sources publiques		Aggregate income - Revenu agrégé \$'000			Number - Nombre	Aggregate income - Revenu agrégé \$'000	Number - Nombre			
Aggregate income - Revenu agrégé \$'000	Number - Nombre	Aggregate income - Revenu agrégé \$'000	Number - Nombre	Aggregate income - Revenu agrégé \$'000	Number - Nombre	Aggregate income - Revenu agrégé \$'000	Number - Nombre	Aggregate income - Revenu agrégé \$'000	Number - Nombre			
<b>Les deux sexes</b>												
<b>Territoires du Nord-Ouest</b>												
11,775	2,715	8,462	3,540	10,834	3,785	8,621	425	2,721	885	3,086	Total avec un revenu..	1
206	80	71	305	223	160	-52	5	5	85	50	Moins de \$2,000 (1)...	2
744	240	498	550	1,377	90	97	10	19	90	155	\$ 2,000 - \$ 4,999...	3
623	220	712	435	1,373	90	122	5	19	60	126	5,000 - 6,999...	4
1,162	315	1,102	1,120	2,721	95	152	25	71	95	239	7,000 - 9,999...	5
1,746	610	2,751	520	2,297	180	235	70	292	70	187	10,000 - 14,999...	6
1,234	450	1,658	135	629	235	216	55	229	65	267	15,000 - 19,999...	7
1,173	320	1,302	80	499	300	474	50	353	70	225	20,000 - 24,999...	8
1,152	185	523	50	214	415	758	45	351	85	431	25,000 - 29,999...	9
1,044	170	512	65	308	355	822	35	306	55	201	30,000 - 34,999...	10
823	70	178	80	283	330	367	25	166	45	194	35,000 - 39,999...	11
1,880	65	186	205	919	1,550	6,438	100	917	180	1,083	40,000 et plus.....	12
<b>Hommes</b>												
<b>CANADA †</b>												
3,025,198	1,193,540	4,388,508	1,286,695	3,717,850	2,777,485	10,872,181	731,300	6,334,648	263,765	1,200,850	Total avec un revenu..	13
36,022	28,510	26,057	70,800	65,169	77,125	-64,742	7,810	10,165	15,890	13,827	Moins de \$2,000 (1)...	14
64,171	70,240	154,970	136,475	394,637	84,680	88,291	7,765	15,917	34,190	60,856	\$ 2,000 - \$ 4,999...	15
46,057	81,540	253,956	143,300	455,614	72,815	102,678	14,660	28,471	21,020	48,993	5,000 - 6,999...	16
98,302	145,525	550,285	250,440	579,490	180,485	294,621	64,490	152,866	26,215	70,038	7,000 - 9,999...	17
272,339	254,395	1,110,001	238,240	749,517	309,745	783,643	165,895	731,174	35,370	129,613	10,000 - 14,999...	18
353,987	208,560	870,425	129,345	444,663	274,570	843,239	125,685	906,207	25,325	107,780	15,000 - 19,999...	19
428,004	151,810	574,544	89,645	322,805	275,685	848,000	90,845	865,391	20,990	94,949	20,000 - 24,999...	20
453,154	104,825	362,892	68,895	229,853	287,965	833,331	68,195	748,672	18,500	84,988	25,000 - 29,999...	21
416,903	65,285	211,940	51,090	156,706	283,075	809,534	49,405	595,036	15,060	72,639	30,000 - 34,999...	22
288,147	35,530	112,518	34,145	104,319	234,620	727,862	35,740	458,733	12,165	60,043	35,000 - 39,999...	23
568,118	46,335	160,909	74,325	215,093	696,730	5,604,746	100,800	1,821,895	39,040	456,139	40,000 et plus.....	24
<b>Terre-Neuve</b>												
99,093	62,905	288,867	18,275	67,554	30,475	80,216	8,240	70,951	3,375	11,091	Total avec un revenu..	25
639	935	896	1,320	1,008	715	337	125	104	325	161	Moins de \$2,000 (1)...	26
2,568	4,755	10,903	3,425	8,746	850	774	110	193	440	620	\$ 2,000 - \$ 4,999...	27
3,038	6,685	22,914	2,390	7,878	750	629	215	366	205	435	5,000 - 6,999...	28
8,387	10,780	46,765	3,575	12,324	2,325	2,587	1,015	2,757	320	718	7,000 - 9,999...	29
17,479	17,885	95,762	4,130	20,160	3,760	6,287	2,755	12,967	540	1,736	10,000 - 14,999...	30
18,108	11,000	62,403	1,355	7,339	3,635	6,229	1,790	14,065	400	1,319	15,000 - 19,999...	31
14,295	5,635	27,380	770	4,080	3,295	6,589	975	9,625	295	1,204	20,000 - 24,999...	32
11,346	2,770	12,203	415	2,425	3,255	6,058	690	7,811	215	854	25,000 - 29,999...	33
9,434	1,240	4,889	345	1,748	3,270	6,728	495	5,075	235	1,426	30,000 - 34,999...	34
6,105	630	2,562	145	547	2,845	5,183	330	4,407	110	590	35,000 - 39,999...	35
7,683	600	2,339	380	1,364	5,975	38,811	745	12,578	305	2,087	40,000 et plus.....	36
<b>Ile-du-Prince-Édouard</b>												
18,147	12,295	52,800	4,620	17,588	10,980	28,814	3,020	22,530	1,445	4,100	Total avec un revenu..	37
98	210	180	280	245	285	149	20	62	95	80	Moins de \$2,000 (1)...	38
286	785	1,703	895	1,745	365	406	30	37	315	345	\$ 2,000 - \$ 4,999...	39
249	1,045	3,356	360	1,225	410	197	70	241	140	314	5,000 - 6,999...	40
752	1,800	7,587	840	2,760	1,265	1,562	275	633	120	197	7,000 - 9,999...	41
3,008	3,890	19,706	1,060	5,236	1,790	3,812	780	3,603	165	498	10,000 - 14,999...	42
3,816	2,250	10,603	530	2,431	1,555	3,218	635	4,029	160	409	15,000 - 19,999...	43
3,007	1,050	4,409	320	1,651	1,150	2,466	370	3,235	115	677	20,000 - 24,999...	44
2,339	505	2,206	200	648	985	2,663	330	3,734	100	412	25,000 - 29,999...	45
1,824	235	932	125	674	945	2,414	150	1,777	55	118	30,000 - 34,999...	46
1,143	170	833	45	143	680	2,252	130	1,582	45	177	35,000 - 39,999...	47
1,622	235	1,196	155	800	1,545	10,670	245	3,636	135	851	40,000 et plus.....	48

Voir note et renvoi(s) sur l'encart à la fin de la publication.

Table 2. (continued)

Population 15 Years and Over With Income by Sex and 1985 Income Groups, Showing the Number Reporting and the Aggregate Amount Reported for Each Source of Income, for Canada, Provinces and Territories, 1986 Census - 20% Sample Data

No.	Sex and 1985 income group	Persons reporting income and aggregate amounts reported by source										
		All sources - Toutes les sources		Wages and salaries - Traitements et salaires		Self-employment income - Revenu provenant d'un emploi autonome				Government transfer payments		
		Number - Nombre	Aggregate income - Revenu agrégé \$'000	Number - Nombre	Aggregate income - Revenu agrégé \$'000	Non-farm - Non agricole		Farm - Agricole		Old age security pensions (3) - Pensions de sécurité de la vieillesse (3)		Family allowances and federal child tax credits
						Number - Nombre	Aggregate income - Revenu agrégé \$'000	Number - Nombre	Aggregate income - Revenu agrégé \$'000	Number - Nombre	Aggregate income - Revenu agrégé \$'000	
<b>Males</b>												
<b>Nova Scotia †</b>												
1	Total with income....	305,705	6,245,132	229,785	4,530,094	18,820	386,898	4,160	26,854	50,860	309,354	98,415
2	Under \$2,000 (1)....	19,595	13,889	13,945	13,094	655	-3,831	185	-992	1,390	900	925
3	\$ 2,000 - \$ 4,999....	24,275	82,757	16,160	45,299	840	1,766	275	159	2,670	6,546	1,750
4	5,000 - 6,999....	17,940	107,430	10,060	45,945	850	2,291	180	318	5,535	29,262	1,435
5	7,000 - 9,999....	31,285	261,869	13,895	85,936	1,300	6,273	390	1,031	14,415	99,310	3,410
6	10,000 - 14,999....	42,395	522,539	25,580	254,586	2,400	19,144	720	3,055	12,230	83,746	8,785
7	15,000 - 19,999....	38,615	668,691	30,965	450,871	2,555	28,840	580	2,744	5,910	37,314	12,910
8	20,000 - 24,999....	33,750	750,766	29,255	580,359	2,205	30,539	395	2,208	3,145	18,716	14,820
9	25,000 - 29,999....	30,370	827,853	27,820	699,736	1,520	24,650	255	1,959	1,820	10,472	15,225
10	30,000 - 34,999....	23,000	738,144	21,415	636,332	1,240	21,023	300	1,660	1,165	7,007	13,200
11	35,000 - 39,999....	14,785	548,856	13,550	467,497	1,070	21,632	205	1,783	785	4,866	8,850
12	40,000 and over....	29,700	1,722,401	26,145	1,250,332	4,380	234,710	670	13,003	1,895	11,215	17,110
<b>New Brunswick †</b>												
13	Total with income....	242,335	4,575,801	179,605	3,278,238	13,525	236,810	3,715	15,674	37,600	228,486	83,685
14	Under \$2,000 (1)....	16,335	4,595	10,720	10,873	555	-6,182	310	-5,241	950	666	1,205
15	\$ 2,000 - \$ 4,999....	20,365	71,637	11,885	33,479	575	1,081	240	185	1,715	4,451	1,470
16	5,000 - 6,999....	15,135	90,808	7,645	32,876	525	2,254	220	351	5,020	27,589	1,270
17	7,000 - 9,999....	28,500	238,010	11,995	68,716	1,050	5,590	360	1,220	11,830	83,205	4,585
18	10,000 - 14,999....	36,830	452,760	25,290	217,570	2,055	14,790	595	2,857	8,275	55,037	9,320
19	15,000 - 19,999....	31,460	544,159	26,625	365,299	1,795	18,766	490	2,187	3,795	23,136	12,730
20	20,000 - 24,999....	25,830	572,252	22,965	444,651	1,545	19,922	370	1,843	2,185	13,274	12,510
21	25,000 - 29,999....	21,215	578,865	19,435	481,943	1,230	18,867	255	1,221	1,390	7,844	11,665
22	30,000 - 34,999....	16,315	523,836	15,385	457,367	955	15,377	175	518	770	4,171	9,970
23	35,000 - 39,999....	11,195	415,462	10,585	366,333	620	11,828	200	1,103	510	2,417	7,295
24	40,000 and over....	19,150	1,083,102	17,065	798,285	2,615	134,519	505	9,424	1,165	6,717	11,660
<b>Quebec †</b>												
25	Total with income....	2,283,440	49,307,112	1,681,905	36,875,802	151,155	3,103,625	40,485	473,900	306,475	1,789,271	719,605
26	Under \$2,000 (1)....	133,880	58,422	70,170	72,896	6,035	-46,938	1,870	-16,048	8,420	4,987	11,955
27	\$ 2,000 - \$ 4,999....	165,455	572,493	96,840	269,648	5,635	10,031	1,850	3,261	10,150	24,376	12,140
28	5,000 - 6,999....	155,830	906,115	61,805	283,472	5,965	21,127	2,020	7,014	40,760	221,427	10,965
29	7,000 - 9,999....	211,180	1,763,841	92,300	602,152	9,085	50,108	3,610	17,044	85,350	590,271	20,330
30	10,000 - 14,999....	290,325	3,547,104	188,715	1,891,896	19,095	162,422	7,430	54,166	65,260	431,878	54,745
31	15,000 - 19,999....	266,165	4,597,684	214,400	3,224,639	19,720	241,003	5,945	61,534	32,725	193,072	77,655
32	20,000 - 24,999....	255,165	5,852,453	222,805	4,467,933	15,210	251,293	4,520	54,268	20,380	110,070	102,430
33	25,000 - 29,999....	225,580	6,129,747	205,490	5,149,960	13,260	231,985	3,685	52,315	12,950	66,644	106,355
34	30,000 - 34,999....	186,300	5,965,255	172,900	5,153,977	10,595	208,822	2,440	36,182	8,960	44,315	99,485
35	35,000 - 39,999....	127,575	4,729,811	119,545	4,130,215	7,630	161,769	1,640	23,974	5,730	28,616	72,115
36	40,000 and over....	265,975	15,384,056	236,925	11,628,852	37,910	1,811,759	5,480	180,277	15,790	83,613	151,420
<b>Ontario †</b>												
37	Total with income....	3,274,855	82,347,812	2,588,020	63,224,853	219,135	5,040,819	77,770	530,872	424,260	2,583,267	897,830
38	Under \$2,000 (1)....	199,900	25,520	144,240	147,853	9,530	-82,815	6,195	-73,357	7,175	6,129	9,205
39	\$ 2,000 - \$ 4,999....	226,635	760,786	170,400	501,697	8,210	15,251	3,765	2,737	13,900	39,171	11,725
40	5,000 - 6,999....	143,850	854,358	92,460	453,515	8,130	31,162	4,085	10,521	27,415	136,018	8,190
41	7,000 - 9,999....	243,920	2,056,104	121,555	836,665	12,575	63,029	6,680	19,292	97,050	548,302	17,710
42	10,000 - 14,999....	361,195	4,427,624	223,125	2,334,717	24,750	191,757	12,055	58,075	102,950	686,520	49,780
43	15,000 - 19,999....	326,280	5,640,674	246,620	3,773,042	23,505	260,515	8,780	56,242	58,490	374,518	74,285
44	20,000 - 24,999....	342,785	7,624,349	290,430	5,919,561	22,100	303,824	7,455	54,077	36,265	219,117	114,985
45	25,000 - 29,999....	344,925	9,389,709	310,330	7,858,870	19,115	302,539	6,100	48,529	24,090	143,473	146,465
46	30,000 - 34,999....	317,505	10,181,109	294,835	8,876,050	16,335	283,067	5,570	45,197	15,305	89,361	156,540
47	35,000 - 39,999....	228,280	8,472,144	213,520	7,458,914	11,810	210,789	3,940	34,038	10,725	62,896	120,310
48	40,000 and over....	539,590	32,915,447	480,505	25,061,802	63,070	3,461,762	13,145	275,656	30,890	187,741	288,635

See note(s) and footnote(s) on foldout at end of publication.

Tableau 2. (suite)

Population de 15 ans et plus ayant un revenu selon le sexe et la tranche de revenu en 1985, par nombre de personnes ayant déclaré chaque source de revenu et montant agrégé provenant de chaque source, Canada, provinces et territoires, recensement de 1986 - données - échantillon (20%)

Personnes ayant déclaré un revenu et montant agrégé provenant de chaque source											Sexe et tranche de revenu en 1985	N°
Transferts gouvernementaux					Investment income Revenu de placements		Retirement pensions, superannuation and annuities Pensions de retraite et rentes		Other money income Autre revenu en espèces			
Allocations familiales et crédits d'impôt fédéral pour enfants		Unemployment insurance benefits Prestations d'assurance-chômage		Other government income Revenu provenant d'autres sources publiques	Number Nombre	Aggregate income Revenu agrégé \$'000	Number Nombre	Aggregate income Revenu agrégé \$'000	Number Nombre	Aggregate income Revenu agrégé \$'000		
Aggregate income Revenu agrégé \$'000	Number Nombre	Aggregate income Revenu agrégé \$'000	Number Nombre	Aggregate income Revenu agrégé \$'000	Number Nombre	Aggregate income Revenu agrégé \$'000	Number Nombre	Aggregate income Revenu agrégé \$'000	Number Nombre	Aggregate income Revenu agrégé \$'000		
											<b>Hommes</b>	
											<b>Nouvelle-Écosse †</b>	
108,499	58,145	224,470	53,215	132,045	78,710	258,372	29,645	235,361	8,680	31,866	Total avec un revenu...	1
947	1,190	1,054	2,005	1,445	1,725	653	310	254	490	379	Moins de \$2,000 (1)...	2
2,581	3,930	8,827	4,815	13,405	2,120	1,982	235	317	1,220	1,886	\$ 2,000 - \$ 4,999...	3
1,721	4,695	14,702	6,240	8,222	2,125	2,293	690	1,318	710	1,322	5,000 - 6,999...	4
4,279	7,480	28,568	15,505	20,962	5,455	7,022	2,485	5,318	880	2,138	7,000 - 9,999...	5
11,199	13,480	57,461	11,760	35,217	9,700	19,871	7,490	34,809	1,070	3,468	10,000 - 14,999...	6
16,678	11,250	48,251	4,655	17,925	8,820	23,085	5,380	39,225	860	3,823	15,000 - 19,999...	7
17,959	7,600	29,977	2,840	11,423	8,735	21,961	3,710	35,183	750	2,384	20,000 - 24,999...	8
17,501	4,020	14,721	2,005	8,288	9,015	21,480	2,565	26,444	670	2,419	25,000 - 29,999...	9
14,073	2,415	8,438	1,255	4,969	8,185	19,426	2,035	23,149	470	1,982	30,000 - 34,999...	10
8,157	1,240	4,987	690	2,948	6,310	18,667	1,420	18,910	395	1,430	35,000 - 39,999...	11
13,408	1,850	7,499	1,440	7,238	16,550	122,972	3,315	51,359	1,170	10,760	40,000 et plus...	12
											<b>Nouveau-Brunswick †</b>	
87,673	56,545	256,892	28,430	121,005	55,800	168,253	19,115	146,847	6,380	24,804	Total avec un revenu...	13
1,213	1,275	1,028	2,450	1,906	1,355	-226	235	174	335	321	Moins de \$2,000 (1)...	14
2,236	3,440	7,569	5,650	19,084	1,335	1,281	250	423	1,070	1,616	\$ 2,000 - \$ 4,999...	15
1,661	4,145	13,748	2,390	8,788	1,530	1,625	510	870	495	1,032	5,000 - 6,999...	16
5,765	7,705	33,117	5,725	28,056	4,135	5,505	1,940	4,968	685	1,847	7,000 - 9,999...	17
12,519	14,945	80,106	5,680	29,549	6,985	14,134	4,830	23,220	930	3,040	10,000 - 14,999...	18
16,717	11,430	82,405	2,425	11,528	6,795	15,173	3,445	25,667	595	2,004	15,000 - 19,999...	19
16,059	6,230	27,924	1,635	7,281	6,640	16,453	2,520	22,822	585	2,089	20,000 - 24,999...	20
13,924	3,725	15,553	1,175	5,212	5,560	14,930	1,760	18,238	460	1,438	25,000 - 29,999...	21
11,036	1,525	6,252	800	2,605	5,815	13,759	1,010	11,574	300	1,184	30,000 - 34,999...	22
7,100	880	3,530	495	2,395	4,435	11,430	640	7,950	235	1,294	35,000 - 39,999...	23
9,435	1,245	5,763	1,000	4,591	10,210	75,178	1,970	30,682	695	8,793	40,000 et plus...	24
											<b>Québec †</b>	
885,942	351,130	1,353,087	268,780	1,135,403	599,900	2,214,262	151,755	1,220,091	59,885	245,657	Total avec un revenu...	25
12,516	10,370	7,556	26,800	28,165	16,095	-12,053	2,515	1,816	5,505	5,486	Moins de \$2,000 (1)...	26
20,557	21,545	48,401	43,940	140,031	18,190	21,636	2,375	4,609	13,330	29,935	\$ 2,000 - \$ 4,999...	27
15,094	25,125	83,338	48,220	219,918	16,915	23,855	5,700	9,532	7,130	21,304	5,000 - 6,999...	28
27,203	44,130	176,525	35,220	169,923	39,860	64,530	17,420	43,651	6,780	22,421	7,000 - 9,999...	29
81,530	76,730	352,562	39,035	214,833	67,840	167,074	36,135	158,412	7,710	32,270	10,000 - 14,999...	30
109,518	62,510	272,301	20,900	116,262	81,890	175,538	24,555	183,183	4,370	20,413	15,000 - 19,999...	31
139,738	43,160	171,026	15,960	82,202	64,715	187,963	17,375	170,892	3,425	17,129	20,000 - 24,999...	32
135,571	29,295	106,704	12,850	57,131	64,980	176,453	12,425	138,228	2,615	14,656	25,000 - 29,999...	33
117,718	17,710	60,210	9,355	37,594	62,105	180,855	9,420	113,470	2,155	12,235	30,000 - 34,999...	34
78,683	9,140	31,395	5,740	22,666	48,610	154,553	6,650	86,705	1,670	11,107	35,000 - 39,999...	35
147,700	11,420	43,093	10,750	46,635	138,700	1,073,859	17,175	309,511	5,200	58,749	40,000 et plus...	36
											<b>Ontario †</b>	
965,683	307,980	988,435	568,285	1,147,609	1,116,970	4,654,673	300,710	2,723,951	96,575	477,480	Total avec un revenu...	37
9,689	7,900	7,218	17,135	12,689	29,520	-8,443	2,500	3,113	4,025	3,440	Moins de \$2,000 (1)...	38
16,966	17,340	36,635	36,555	93,834	35,060	36,423	2,590	5,125	8,730	12,936	\$ 2,000 - \$ 4,999...	39
10,360	19,020	53,146	42,040	99,628	26,055	39,029	3,570	7,985	6,235	12,988	5,000 - 6,999...	40
21,675	35,580	117,019	112,355	166,006	63,155	107,385	24,230	53,184	8,645	21,574	7,000 - 9,999...	41
64,682	60,365	222,969	118,350	222,059	116,885	299,054	68,080	299,066	13,255	48,705	10,000 - 14,999...	42
93,598	51,025	176,672	70,145	157,092	105,095	332,588	52,365	372,274	10,305	44,054	15,000 - 19,999...	43
130,513	41,465	138,599	48,025	123,309	108,345	341,290	37,895	356,172	8,480	37,869	20,000 - 24,999...	44
153,392	30,455	96,950	36,585	89,134	116,995	343,261	28,700	318,430	7,905	35,152	25,000 - 29,999...	45
149,828	20,115	61,428	26,790	61,603	116,770	331,298	20,335	253,859	6,530	29,344	30,000 - 34,999...	46
102,059	10,735	31,569	18,015	39,230	97,415	306,363	15,180	202,091	5,255	24,018	35,000 - 39,999...	47
212,922	13,980	46,205	43,315	83,052	301,585	2,526,433	45,260	852,636	17,215	207,420	40,000 et plus...	48

Voir note et renvoi(s) sur l'incert à la fin de la publication.

Table 2. (continued)

Population 15 Years and Over With Income by Sex and 1985 Income Groups, Showing the Number Reporting and the Aggregate Amount Reported for Each Source of Income, for Canada, Provinces and Territories, 1986 Census - 20% Sample Data

No.	Sex and 1985 income group	Persons reporting income and aggregate amounts reported by source										
		All sources Toutes les sources		Wages and salaries Traitements et salaires		Self-employment income - Revenu provenant d'un emploi autonome				Government transfer payments		
		Number - Nombre	Aggregate income - Revenu agrégé \$'000	Number - Nombre	Aggregate income - Revenu agrégé \$'000	Non-farm - Non agricole		Farm - Agricole		Old age security pensions (3) - Pensions de sécurité de la vieillesse (3)		Family allowances and federal child tax credits
						Number - Nombre	Aggregate income - Revenu agrégé \$'000	Number - Nombre	Aggregate income - Revenu agrégé \$'000	Number - Nombre	Aggregate income - Revenu agrégé \$'000	
<b>Males</b>												
<b>Manitoba †</b>												
1	Total with income....	371,480	7,862,236	271,070	5,756,761	27,000	467,985	30,725	261,128	56,160	354,485	111,520
2	Under \$2,000 (1)....	24,695	-13,606	15,375	17,463	1,295	-6,302	3,050	-33,504	750	1,310	1,260
3	\$ 2,000 - \$ 4,999..	28,830	96,416	19,265	57,076	1,225	2,335	2,185	2,054	1,570	4,497	1,870
4	5,000 - 6,999..	21,040	125,954	11,340	55,184	1,230	4,287	1,975	5,864	5,775	31,803	1,515
5	7,000 - 9,999..	35,575	298,624	15,655	108,058	1,910	9,838	3,045	10,619	15,490	107,173	3,520
6	10,000 - 14,999..	48,510	594,808	29,170	294,730	3,600	26,564	5,310	31,029	13,345	89,635	8,935
7	15,000 - 19,999..	42,005	728,378	30,620	455,890	3,525	35,095	3,670	28,783	7,505	48,490	11,865
8	20,000 - 24,999..	39,795	888,950	33,065	664,634	2,860	36,003	2,790	27,123	4,090	25,356	14,780
9	25,000 - 29,999..	38,125	1,038,966	34,045	853,752	2,300	31,222	2,055	23,909	5,200	15,285	17,515
10	30,000 - 34,999..	29,030	932,194	26,360	782,604	1,795	27,965	1,685	21,986	1,655	9,972	14,695
11	35,000 - 39,999..	26,935	779,883	19,270	668,462	1,330	20,281	1,265	16,473	1,000	5,971	11,825
12	40,000 and over....	42,945	2,511,782	36,920	1,799,183	5,920	280,535	3,685	126,697	2,440	14,992	23,945
<b>Saskatchewan †</b>												
13	Total with income....	350,820	7,488,781	230,835	4,752,587	28,405	441,341	69,825	726,888	56,555	356,492	109,055
14	Under \$2,000 (1)....	27,050	-48,808	14,280	20,046	1,740	-3,047	7,145	-74,963	735	1,799	1,775
15	\$ 2,000 - \$ 4,999..	26,715	90,496	17,715	52,460	1,225	2,295	3,510	3,565	1,330	4,174	2,290
16	5,000 - 6,999..	20,340	122,180	10,345	50,564	1,275	4,421	3,500	9,139	5,200	28,645	1,855
17	7,000 - 9,999..	35,145	294,482	14,160	92,074	2,205	10,236	5,745	21,734	14,835	102,817	4,105
18	10,000 - 14,999..	47,110	578,672	25,160	247,880	4,020	28,709	10,710	69,623	12,390	81,539	10,395
19	15,000 - 19,999..	37,505	650,708	24,815	354,932	3,365	31,519	8,325	71,310	7,015	44,774	11,410
20	20,000 - 24,999..	35,180	785,417	26,575	517,003	3,050	34,799	6,730	74,947	4,300	26,596	13,645
21	25,000 - 29,999..	32,045	874,184	25,630	625,353	2,415	34,087	5,475	72,468	3,070	18,490	14,510
22	30,000 - 34,999..	26,175	841,472	21,715	633,376	1,940	27,008	4,390	68,480	2,125	13,082	13,720
23	35,000 - 39,999..	19,460	724,846	16,500	559,868	1,315	17,825	3,410	55,847	1,465	6,289	10,930
24	40,000 and over....	44,190	2,574,948	33,940	1,598,948	5,850	253,444	10,975	354,562	3,985	25,271	24,425
<b>Alberta †</b>												
25	Total with income....	839,550	21,110,565	564,285	16,359,812	63,220	1,118,002	64,105	455,785	80,690	500,211	266,470
26	Under \$2,000 (1)....	54,365	-82,943	34,985	56,155	3,680	-34,544	6,740	-94,963	1,135	1,820	2,950
27	\$ 2,000 - \$ 4,999..	55,730	186,909	41,805	127,624	2,605	4,065	3,275	748	1,935	5,562	3,795
28	5,000 - 6,999..	36,715	215,828	25,600	129,222	2,715	10,845	3,300	5,968	2,635	11,620	3,055
29	7,000 - 9,999..	73,215	615,031	36,640	251,873	4,340	21,411	5,990	13,520	24,530	162,438	6,635
30	10,000 - 14,999..	96,010	1,176,435	64,465	657,417	7,680	56,356	8,845	40,224	18,890	126,862	17,895
31	15,000 - 19,999..	83,970	1,452,183	66,030	988,958	6,430	63,096	6,830	44,306	10,650	67,628	21,885
32	20,000 - 24,999..	81,375	1,814,689	69,390	1,401,562	6,285	78,740	5,730	48,011	6,320	37,860	27,410
33	25,000 - 29,999..	79,220	2,158,714	70,895	1,789,440	5,200	71,780	4,940	43,358	4,440	26,334	33,005
34	30,000 - 34,999..	72,635	2,327,681	66,735	2,002,097	4,770	76,949	3,890	39,435	2,795	15,990	34,405
35	35,000 - 39,999..	54,660	2,034,324	51,255	1,793,828	3,470	58,892	2,800	27,453	1,750	10,013	28,915
36	40,000 and over....	151,660	9,211,745	136,485	7,161,745	16,050	710,399	12,065	287,752	5,805	34,063	86,530
<b>British Columbia †</b>												
37	Total with income....	1,036,620	24,783,538	763,665	18,238,555	84,290	1,689,647	17,290	58,181	147,225	922,074	289,385
38	Under \$2,000 (1)....	63,275	-20,612	40,640	47,358	5,155	-50,729	1,500	-17,793	1,890	2,066	3,250
39	\$ 2,000 - \$ 4,999..	76,475	266,469	47,395	134,693	3,775	7,163	800	7	3,660	10,902	4,710
40	5,000 - 6,999..	57,090	339,294	29,315	134,646	3,885	13,855	810	897	12,185	66,028	3,590
41	7,000 - 9,999..	90,760	760,482	40,685	262,338	5,910	29,656	1,500	1,227	36,380	249,294	7,770
42	10,000 - 14,999..	122,150	1,492,223	70,550	676,909	10,860	84,331	2,155	6,580	34,675	232,644	19,935
43	15,000 - 19,999..	96,115	1,658,582	68,100	975,260	9,105	96,529	1,760	3,392	19,955	128,545	21,995
44	20,000 - 24,999..	94,585	2,105,111	75,110	1,477,944	8,565	115,666	1,540	5,835	12,935	80,569	28,505
45	25,000 - 29,999..	93,020	2,535,867	81,025	2,018,913	6,540	98,658	1,360	5,820	7,915	47,613	36,800
46	30,000 - 34,999..	99,995	3,209,369	91,790	2,762,188	5,830	99,785	1,300	6,712	5,005	30,028	46,160
47	35,000 - 39,999..	79,295	2,944,383	73,985	2,588,903	4,450	80,162	1,250	3,639	3,430	20,128	41,085
48	40,000 and over....	163,855	9,492,428	145,080	7,160,087	20,215	1,114,458	3,315	41,864	9,200	54,278	85,605

See note(s) and footnote(s) on foldout at end of publication.

Tableau 2. (suite)

Population de 15 ans et plus ayant un revenu selon le sexe et la tranche de revenu en 1985, par nombre de personnes ayant déclaré chaque source de revenu et montant agrégé provenant de chaque source, Canada, provinces et territoires, recensement de 1986 - données-échantillon (20%)

Personnes ayant déclaré un revenu et montant agrégé provenant de chaque source											Sexe et tranche de revenu en 1985	N°
Transferts gouvernementaux				Investment income - Revenu de placements		Retirement pensions, superannuation and annuities - Pensions de retraite et rentes		Other money income - Autre revenu en espèces				
Allocations familiales et crédits d'impôt fédéral pour enfants	Unemployment insurance benefits - Prestations d'assurance-chômage	Other government income - Revenu provenant d'autres sources publiques		Number - Nombre	Aggregate income - Revenu agrégé \$'000	Number - Nombre	Aggregate income - Revenu agrégé \$'000	Number - Nombre	Aggregate income - Revenu agrégé \$'000			
Aggregate income - Revenu agrégé \$'000	Number - Nombre	Aggregate income - Revenu agrégé \$'000	Number - Nombre	Aggregate income - Revenu agrégé \$'000	Number - Nombre	Aggregate income - Revenu agrégé \$'000	Number - Nombre	Aggregate income - Revenu agrégé \$'000	Number - Nombre	Aggregate income - Revenu agrégé \$'000		
<b>Manitoba †</b>												
132,055	42,845	133,993	42,955	128,830	134,700	452,276	33,215	246,549	11,225	47,151	Total avec un revenu..	1
1,539	1,130	1,015	3,135	2,305	3,915	1,832	230	313	750	416	Moins de \$2,000 (1)...	2
2,795	2,530	5,307	6,195	15,428	4,670	4,532	280	573	1,250	1,828	\$ 2,000 - \$ 4,999...	3
2,102	3,040	8,431	5,795	9,948	4,605	5,318	755	1,360	860	1,647	5,000 - 6,999...	4
4,960	5,240	16,685	7,275	15,602	11,270	17,028	2,890	6,248	995	2,404	7,000 - 9,999...	5
13,122	9,105	31,573	6,375	26,510	16,850	43,549	7,785	33,012	1,490	5,000	10,000 - 14,999...	6
17,426	8,115	28,069	4,270	19,500	14,460	45,420	6,535	44,624	1,255	5,140	15,000 - 19,999...	7
19,807	5,890	19,108	3,110	13,662	13,975	40,536	4,275	38,545	980	4,331	20,000 - 24,999...	8
21,804	3,965	10,846	2,485	10,121	14,750	38,048	3,230	30,404	1,015	3,428	25,000 - 29,999...	9
17,012	1,725	5,233	1,635	5,995	13,250	37,513	2,095	20,934	705	3,086	30,000 - 34,999...	10
11,948	965	3,171	905	3,312	10,730	31,433	1,440	16,524	550	2,235	35,000 - 39,999...	11
19,546	1,240	4,554	1,780	7,471	26,225	187,061	3,695	53,982	1,380	17,668	40,000 et plus.....	12
<b>Saskatchewan †</b>												
128,655	38,850	119,783	46,170	141,529	133,740	557,781	27,785	215,648	11,780	48,054	Total avec un revenu..	13
2,347	1,010	1,237	3,830	4,812	4,665	-1,772	200	238	745	497	Moins de \$2,000 (1)...	14
3,566	2,210	4,704	4,940	12,636	4,465	4,654	275	610	1,385	1,816	\$ 2,000 - \$ 4,999...	15
2,612	2,495	6,362	6,285	11,967	4,410	3,902	475	1,065	810	1,521	5,000 - 6,999...	16
5,794	4,610	14,909	10,160	19,516	11,755	20,070	2,065	4,708	1,340	2,605	7,000 - 9,999...	17
15,480	8,100	26,734	7,575	30,273	17,955	50,540	5,775	23,439	1,460	4,434	10,000 - 14,999...	18
17,220	7,370	25,927	3,775	18,398	14,520	53,344	4,600	28,738	1,230	4,462	15,000 - 19,999...	19
18,350	5,285	17,698	2,740	13,451	13,610	48,598	3,520	29,450	1,055	4,615	20,000 - 24,999...	20
17,836	3,385	9,830	2,270	11,714	13,455	51,596	2,955	29,079	785	3,680	25,000 - 29,999...	21
14,910	2,170	6,068	1,520	5,715	11,685	45,704	2,135	23,834	685	3,439	30,000 - 34,999...	22
10,567	1,125	2,835	940	4,167	9,965	42,828	1,510	18,140	555	3,335	35,000 - 39,999...	23
19,981	1,195	3,410	2,125	8,840	27,250	236,302	4,270	56,256	1,745	17,678	40,000 et plus.....	24
<b>Alberta †</b>												
276,212	102,680	358,056	105,285	312,932	268,235	1,101,229	51,475	492,687	28,985	135,654	Total avec un revenu..	25
3,677	2,425	2,464	5,080	5,189	8,750	-26,121	955	1,851	1,710	1,568	Moins de \$2,000 (1)...	26
5,459	5,000	11,037	7,720	18,011	7,815	8,026	550	1,447	3,145	4,637	\$ 2,000 - \$ 4,999...	27
4,233	5,490	16,482	6,830	21,135	6,640	9,311	665	1,810	2,350	5,198	5,000 - 6,999...	28
9,078	10,875	41,138	31,300	72,600	16,830	26,543	3,480	8,808	3,110	7,664	7,000 - 9,999...	29
24,976	21,010	85,851	21,320	62,113	26,910	68,901	9,555	40,896	3,755	12,756	10,000 - 14,999...	30
30,032	19,540	73,317	10,555	42,580	23,425	73,074	8,275	58,495	2,600	10,646	15,000 - 19,999...	31
33,432	14,795	52,216	6,460	26,483	22,975	69,001	6,265	58,576	1,980	8,875	20,000 - 24,999...	32
37,186	10,060	33,494	4,400	17,851	25,445	72,565	5,485	58,295	1,960	8,221	25,000 - 29,999...	33
34,182	6,005	19,536	3,590	13,630	26,230	72,847	4,055	44,554	1,615	8,522	30,000 - 34,999...	34
25,027	3,160	9,094	2,595	10,192	21,565	62,132	2,845	31,066	1,455	6,722	35,000 - 39,999...	35
68,941	4,320	13,416	5,410	23,072	81,655	664,894	9,755	186,934	5,320	60,577	40,000 et plus.....	36
<b>Colombie-Britannique †</b>												
301,839	155,850	600,212	145,945	503,890	344,275	1,341,780	104,750	955,609	34,705	171,746	Total avec un revenu..	37
3,232	2,970	3,248	8,575	7,234	10,025	-18,954	1,115	2,236	1,870	1,456	Moins de \$2,000 (1)...	38
6,616	8,560	19,586	22,140	70,776	9,960	9,548	1,055	2,557	3,255	4,633	\$ 2,000 - \$ 4,999...	39
4,555	9,580	30,729	22,505	66,082	9,320	14,474	2,005	3,916	2,045	4,131	5,000 - 6,999...	40
9,513	16,890	66,737	27,620	69,724	24,335	42,234	8,655	21,501	3,255	8,266	7,000 - 9,999...	41
26,914	28,255	134,441	22,480	101,597	40,890	110,006	22,625	101,375	4,925	17,476	10,000 - 14,999...	42
29,607	23,585	108,516	10,580	50,891	34,210	115,207	18,050	135,299	3,515	15,374	15,000 - 19,999...	43
33,744	20,285	84,410	7,705	38,771	31,990	112,644	13,880	140,301	3,260	15,538	20,000 - 24,999...	44
41,123	16,300	59,191	6,450	27,075	32,245	105,787	9,980	117,237	2,720	14,398	25,000 - 29,999...	45
45,748	11,925	38,265	5,625	22,015	34,545	98,280	7,600	95,249	2,275	11,148	30,000 - 34,999...	46
36,439	7,370	22,077	4,490	18,523	31,735	92,586	5,555	73,091	1,865	9,004	35,000 - 39,999...	47
64,360	10,130	33,012	7,755	31,125	85,015	659,935	14,230	262,851	5,710	70,275	40,000 et plus.....	48

Voir note et renvoi(s) sur l'encart à la fin de la publication.

Table 2. (continued)

Population 15 Years and Over With Income by Sex and 1985 Income Groups, Showing the Number Reporting and the Aggregate Amount Reported for Each Source of Income, for Canada, Provinces and Territories, 1986 Census - 20% Sample Data

No.	Sex and 1985 income group	Persons reporting income and aggregate amounts reported by source										
		All sources - Toutes les sources		Wages and salaries - Traitements et salaires		Self-employment income - Revenu provenant d'un emploi autonome				Government transfer payments		
		Number - Nombre	Aggregate income - Revenu agrégé \$'000	Number - Nombre	Aggregate income - Revenu agrégé \$'000	Non-farm - Non agricole		Farm - Agricole		Old age security pensions (3) - Pensions de sécurité de la vieillesse (3)	Family allowances and federal child tax credits	
						Number - Nombre	Aggregate income - Revenu agrégé \$'000	Number - Nombre	Aggregate income - Revenu agrégé \$'000			Number - Nombre
<b>Males</b>												
<b>Yukon</b>												
1	Total with income....	8,630	186,900	7,155	160,147	1,000	13,239	XXX	XXX	490	2,928	2,565
2	Under \$2,000 (1)....	605	-1,022	430	498	60	-906			10	45	35
3	\$ 2,000 - \$ 4,999..	770	2,512	580	1,669	80	177			10	23	75
4	5,000 - 6,999..	425	2,465	305	1,389	45	193			25	104	35
5	7,000 - 9,999..	670	5,701	420	2,591	75	343			165	1,147	105
6	10,000 - 14,999..	1,030	12,401	785	7,524	135	1,100			135	800	160
7	15,000 - 19,999..	760	13,095	650	9,413	100	1,020			50	323	190
8	20,000 - 24,999..	585	15,205	600	11,720	105	1,158			25	132	195
9	25,000 - 29,999..	810	22,054	740	18,400	105	1,631			25	108	295
10	30,000 - 34,999..	720	22,930	655	19,698	95	1,965			5	35	340
11	35,000 - 39,999..	575	21,215	525	18,340	70	1,842			-	-	260
12	40,000 and over....	1,565	80,152	1,465	68,879	125	4,716			35	186	875
<b>Northwest Territories</b>												
13	Total with income....	16,555	385,665	14,350	344,732	1,325	16,572	XXX	XXX	780	4,843	6,230
14	Under \$2,000 (1)....	1,575	-157	1,225	982	140	-1,193			5	3	95
15	\$ 2,000 - \$ 4,999..	1,555	5,050	1,215	3,460	140	276			5	10	255
16	5,000 - 6,999..	820	4,785	620	2,932	90	226			45	247	245
17	7,000 - 9,999..	1,365	11,399	800	5,340	100	401			390	2,722	405
18	10,000 - 14,999..	1,520	18,501	1,220	12,253	145	701			170	1,217	555
19	15,000 - 19,999..	1,205	20,661	1,115	17,146	115	865			40	192	445
20	20,000 - 24,999..	1,275	28,118	1,180	23,665	115	1,739			20	65	480
21	25,000 - 29,999..	1,090	29,547	1,015	25,926	85	1,485			5	11	520
22	30,000 - 34,999..	1,360	43,415	1,300	39,478	90	1,606			25	81	590
23	35,000 - 39,999..	1,165	43,172	1,130	40,278	70	1,561			5	24	595
24	40,000 and over....	3,630	191,067	3,525	173,145	230	8,817			60	234	2,060
<b>Females</b>												
<b>CANADA †</b>												
25	Total with income....	8,162,525	102,872,584	5,490,845	70,765,552	246,830	2,242,204	53,805	314,419	1,675,775	8,780,509	844,575
26	Under \$1,000 (1)....	528,480	152,202	271,770	143,822	20,605	-55,636	5,250	-35,376	23,730	12,395	23,890
27	\$ 1,000 - \$ 2,999..	778,340	1,458,939	492,925	831,074	20,335	22,964	3,890	2,511	48,230	66,549	53,600
28	3,000 - 4,999..	780,360	2,988,609	422,945	1,362,009	18,845	45,355	4,395	7,171	167,605	556,168	35,005
29	5,000 - 6,999..	816,035	4,803,112	430,255	2,031,898	22,400	84,410	6,500	21,492	239,605	1,134,173	43,975
30	7,000 - 8,999..	1,011,965	8,036,296	410,795	2,610,393	19,710	93,737	6,105	20,952	497,810	3,338,046	81,170
31	9,000 - 10,999..	687,545	6,801,302	417,415	3,445,185	20,505	124,575	6,010	24,620	210,195	1,273,724	71,900
32	11,000 - 14,999..	931,200	11,889,519	706,765	7,815,596	29,205	210,556	8,120	41,467	184,865	959,640	103,590
33	15,000 - 19,999..	976,200	16,812,851	848,500	13,346,804	27,335	263,001	7,210	44,496	117,415	578,745	119,165
34	20,000 - 24,999..	676,900	14,909,088	609,285	12,370,614	18,995	223,337	5,050	39,315	69,055	319,502	109,595
35	25,000 - 29,999..	402,005	10,883,018	364,215	9,061,990	13,110	174,012	3,500	29,629	41,525	193,402	74,150
36	30,000 and over....	592,490	24,237,538	515,980	17,745,271	35,770	1,055,873	7,785	118,194	75,735	356,139	128,520
<b>Newfoundland</b>												
37	Total with income....	146,960	1,451,404	99,640	957,333	3,060	25,988	XXX	XXX	31,605	170,460	17,685
38	Under \$1,000 (1)....	10,025	4,728	6,645	3,445	215	-425			335	158	445
39	\$ 1,000 - \$ 2,999..	16,895	32,371	10,885	17,974	230	353			1,260	1,696	925
40	3,000 - 4,999..	17,930	71,125	10,715	26,667	460	1,123			3,655	12,397	1,255
41	5,000 - 6,999..	21,605	127,156	11,835	43,935	415	1,826			7,080	36,661	1,890
42	7,000 - 8,999..	23,505	182,907	10,515	55,942	380	1,797			11,650	80,361	1,980
43	9,000 - 10,999..	11,170	110,074	8,030	59,012	310	2,075			2,700	15,670	1,500
44	11,000 - 14,999..	15,070	192,581	12,365	130,747	390	2,992			2,525	13,323	2,325
45	15,000 - 19,999..	13,760	235,374	12,695	199,107	210	2,616			1,140	5,059	2,685
46	20,000 - 24,999..	6,180	136,690	5,795	117,708	115	1,652			450	1,822	1,595
47	25,000 - 29,999..	5,005	135,590	4,820	123,435	80	1,442			235	907	1,325
48	30,000 and over....	5,810	222,723	5,335	176,273	270	10,735			585	2,468	1,780

See note(s) and footnote(s) on foldout at end of publication.

Tableau 2. (suite)

Population de 15 ans et plus ayant un revenu selon le sexe et la tranche de revenu en 1985, par nombre de personnes ayant déclaré chaque source de revenu et montant agrégé provenant de chaque source, Canada, provinces et territoires, recensement de 1986 - données-échantillon (20%)

Personnes ayant déclaré un revenu et montant agrégé provenant de chaque source												Sexe et tranche de revenu en 1985	N°
Transferts gouvernementaux					Investment income - Revenu de placements	Retirement pensions, superannuation and annuities - Pensions de retraite et rentes		Other money income - Autre revenu en espèces					
Allocations familiales et crédits d'impôt fédéral pour enfants	Unemployment insurance benefits - Prestations d'assurance-chômage	Other government income - Revenu provenant d'autres sources publiques											
Aggregate income - Revenu agrégé \$'000	Number - Nombre	Aggregate income - Revenu agrégé \$'000	Number - Nombre	Aggregate income - Revenu agrégé \$'000	Number - Nombre	Aggregate income - Revenu agrégé \$'000	Number - Nombre	Aggregate income - Revenu agrégé \$'000	Number - Nombre	Aggregate income - Revenu agrégé \$'000			
<b>Hommes</b>													
<b>Yukon</b>													
2,666	1,700	6,538	840	2,654	1,530	5,342	365	2,785	265	1,246	Total avec un revenu...	1	
42	65	138	45	58	35	-56	5	12	10	4	Moins de \$2,000 (1)...	2	
97	55	115	155	374	40	28	-	-	10	26	\$ 2,000 - \$ 4,999...	3	
39	130	470	70	231	25	15	-	-	20	59	5,000 - 6,999...	4	
132	200	735	215	489	70	108	30	66	50	111	7,000 - 9,999...	5	
226	340	1,468	130	465	135	367	85	295	55	191	10,000 - 14,999...	6	
269	275	1,164	65	318	115	306	35	299	20	41	15,000 - 19,999...	7	
251	215	878	30	248	90	202	55	542	5	28	20,000 - 24,999...	8	
301	210	801	35	185	140	217	45	459	25	66	25,000 - 29,999...	9	
319	90	293	25	81	140	224	35	137	10	70	30,000 - 34,999...	10	
238	70	272	20	24	110	199	35	222	15	87	35,000 - 39,999...	11	
753	55	218	60	230	640	3,734	60	774	45	552	40,000 et plus.....	12	
<b>Territoires du Nord-Ouest</b>													
8,733	1,400	5,152	1,890	5,832	2,180	6,204	XXX	XXX	445	1,802	Total avec un revenu...	13	
94	35	30	135	101	45	-103	-	-	30	20	Moins de \$2,000 (1)...	14	
429	90	181	240	553	20	9	-	-	40	83	\$ 2,000 - \$ 4,999...	15	
407	95	290	170	569	25	22	-	-	25	53	5,000 - 6,999...	16	
766	135	497	590	1,464	30	49	-	-	40	103	7,000 - 9,999...	17	
1,192	290	1,372	330	1,435	45	44	-	-	30	91	10,000 - 14,999...	18	
906	210	803	90	400	55	68	-	-	30	146	15,000 - 19,999...	19	
848	200	921	55	263	165	294	-	-	50	165	20,000 - 24,999...	20	
842	130	381	25	78	145	183	-	-	25	245	25,000 - 29,999...	21	
820	115	407	35	114	160	501	-	-	30	110	30,000 - 34,999...	22	
683	55	130	55	149	220	245	-	-	25	85	35,000 - 39,999...	23	
1,771	55	163	155	667	1,280	4,894	-	-	130	832	40,000 et plus.....	24	
<b>Femmes</b>													
<b>CANADA †</b>													
938,894	888,820	2,822,927	1,464,555	3,578,883	2,588,410	8,624,700	476,830	2,392,765	383,835	1,499,474	Total avec un revenu...	25	
16,868	19,880	9,597	52,610	25,125	150,905	25,137	5,660	3,834	13,060	6,424	Moins de \$1,000 (1)...	26	
67,134	59,725	83,742	92,885	126,821	175,655	200,963	9,395	11,749	37,615	45,427	\$ 1,000 - \$ 2,999...	27	
48,457	106,125	231,246	173,520	392,409	162,555	239,894	12,915	25,083	40,055	80,817	3,000 - 4,999...	28	
48,694	136,450	362,372	230,895	624,817	188,740	353,298	22,280	48,785	37,100	93,222	5,000 - 6,999...	29	
85,046	135,275	410,216	380,690	808,615	248,200	470,089	53,095	102,377	36,270	96,788	7,000 - 8,999...	30	
95,344	119,155	391,609	178,490	492,960	232,425	638,975	72,155	201,141	35,180	112,132	9,000 - 10,999...	31	
144,931	177,355	571,891	153,240	518,777	320,020	1,079,863	90,370	363,163	47,830	183,645	11,000 - 14,999...	32	
143,811	130,345	403,329	83,715	269,050	331,395	1,172,787	73,770	403,997	43,100	186,827	15,000 - 19,999...	33	
117,705	62,830	194,152	45,125	131,641	263,125	1,011,688	48,260	333,298	36,305	167,791	20,000 - 24,999...	34	
71,453	27,825	84,502	26,820	69,740	179,670	812,933	30,880	250,072	24,660	135,238	25,000 - 29,999...	35	
100,533	24,860	80,278	46,570	120,047	336,715	3,619,016	58,150	649,241	42,650	391,135	30,000 et plus.....	36	
<b>Terre-Neuve</b>													
21,375	38,900	128,376	17,525	58,447	20,900	53,685	4,385	24,539	3,830	10,889	Total avec un revenu...	37	
309	550	266	965	452	1,110	370	60	40	310	109	Moins de \$1,000 (1)...	38	
1,202	2,760	3,849	2,960	5,219	1,230	1,419	115	180	495	492	\$ 1,000 - \$ 2,999...	39	
1,561	6,925	16,044	2,865	7,752	1,205	1,548	145	243	395	767	3,000 - 4,999...	40	
2,254	8,775	28,231	2,775	10,526	1,555	2,306	190	428	375	974	5,000 - 6,999...	41	
2,718	6,670	25,064	3,555	11,731	2,345	2,924	480	1,009	505	1,344	7,000 - 8,999...	42	
2,167	4,145	17,550	1,535	6,231	1,895	3,577	860	2,695	315	951	9,000 - 10,999...	43	
3,224	5,035	21,390	1,760	9,657	2,700	5,741	825	3,758	450	1,690	11,000 - 14,999...	44	
3,273	2,415	8,803	525	3,527	3,055	5,571	745	5,441	355	940	15,000 - 19,999...	45	
1,979	945	3,540	170	1,032	1,715	4,997	345	3,185	190	813	20,000 - 24,999...	46	
1,219	380	1,375	185	663	1,700	4,018	200	1,851	165	763	25,000 - 29,999...	47	
1,483	305	1,274	240	1,693	2,585	21,200	420	5,686	285	2,082	30,000 et plus.....	48	

Voir note et renvoi(s) sur l'encart à la fin de la publication.

Table 2. (continued)

Population 15 Years and Over With Income by Sex and 1985 Income Groups, Showing the Number Reporting and the Aggregate Amount Reported for Each Source of Income, for Canada, Provinces and Territories, 1986 Census - 20% Sample Data

No.	Sex and 1985 income group	Persons reporting income and aggregate amounts reported by source										
		All sources		Wages and salaries		Self-employment income				Government transfer payments		
		Toutes les sources		Traitements et salaires		Non-farm		Farm		Old age security pensions (3)		Family allowances and federal child tax credits
		Number	Aggregate income	Number	Aggregate income	Number	Aggregate income	Number	Aggregate income	Number	Aggregate income	Number
	Revenu agrégé \$'000	Revenu agrégé \$'000	Revenu agrégé \$'000	Revenu agrégé \$'000	Revenu agrégé \$'000	Revenu agrégé \$'000	Revenu agrégé \$'000	Revenu agrégé \$'000	Revenu agrégé \$'000	Revenu agrégé \$'000	Revenu agrégé \$'000	
<b>Females</b>												
<b>Prince Edward Island</b>												
1	Total with income....	41,105	420,205	27,485	251,374	1,285	7,920	250	1,458	10,100	53,560	4,680
2	Under \$1,000 (1)....	2,835	1,341	1,785	878	85	-78	15	-36	85	25	95
3	\$ 1,000 - \$ 2,999..	4,405	8,236	3,130	5,220	135	111	10	-69	355	411	185
4	3,000 - 4,999..	4,135	16,366	2,615	7,601	100	218	25	80	850	2,717	165
5	5,000 - 6,999..	5,410	31,979	3,095	12,219	135	460	5	23	1,910	9,549	195
6	7,000 - 8,999..	6,765	52,778	2,940	15,667	105	416	25	106	3,515	23,610	370
7	9,000 - 10,999..	3,685	36,420	2,435	17,861	195	687	35	121	1,050	5,736	445
8	11,000 - 14,999..	4,810	61,262	3,530	36,793	150	836	35	50	1,165	6,025	905
9	15,000 - 19,999..	4,260	73,205	3,705	56,751	145	1,308	25	87	615	3,079	960
10	20,000 - 24,999..	2,065	45,380	1,845	37,075	40	499	30	451	210	962	515
11	25,000 - 29,999..	1,165	31,649	1,040	26,159	30	569	20	493	100	467	360
12	30,000 and over...	1,570	61,598	1,375	45,054	155	2,630	20	138	230	913	500
<b>Nova Scotia †</b>												
13	Total with income....	268,280	2,955,651	172,760	1,928,873	6,015	43,941	665	2,221	67,445	356,824	28,640
14	Under \$1,000 (1)....	19,150	8,367	10,995	5,244	625	-397	85	-197	925	345	785
15	\$ 1,000 - \$ 2,999..	29,225	55,191	18,850	31,744	695	644	60	72	2,735	3,871	2,095
16	3,000 - 4,999..	28,510	111,686	16,130	50,789	585	1,209	75	160	7,095	22,606	1,360
17	5,000 - 6,999..	30,350	179,959	15,800	71,338	595	2,324	65	76	11,030	52,871	1,770
18	7,000 - 8,999..	39,325	310,448	15,010	93,122	550	2,667	65	211	21,430	145,165	3,130
19	9,000 - 10,999..	23,185	229,203	13,815	111,623	565	3,426	65	196	7,940	48,938	2,670
20	11,000 - 14,999..	30,540	389,304	22,700	251,683	680	5,298	80	330	7,105	38,169	3,730
21	15,000 - 19,999..	28,450	487,143	24,545	384,679	505	5,085	90	261	4,155	20,935	4,395
22	20,000 - 24,999..	15,080	332,047	13,205	264,892	320	3,645	15	54	1,945	9,482	2,940
23	25,000 - 29,999..	10,050	273,221	9,040	228,143	265	3,971	15	420	1,090	5,212	2,180
24	30,000 and over...	14,410	578,892	12,670	436,515	640	16,161	45	698	1,990	9,311	3,780
<b>New Brunswick †</b>												
25	Total with income....	212,390	2,186,172	135,520	1,377,992	4,965	40,001	520	1,564	50,530	266,913	25,045
26	Under \$1,000 (1)....	15,090	6,481	8,490	4,201	440	-527	40	-138	680	268	660
27	\$ 1,000 - \$ 2,999..	22,850	42,901	14,525	24,050	550	748	40	2	1,840	2,500	1,835
28	3,000 - 4,999..	24,325	97,165	13,095	38,660	370	1,122	40	92	5,380	17,556	1,225
29	5,000 - 6,999..	25,785	152,195	14,095	56,944	480	1,728	55	240	6,605	42,582	1,570
30	7,000 - 8,999..	34,925	272,879	13,535	76,761	495	2,124	70	150	16,920	113,761	4,340
31	9,000 - 10,999..	18,635	184,243	11,795	89,593	450	3,046	10	56	5,710	33,634	2,530
32	11,000 - 14,999..	22,420	285,605	17,285	185,582	585	4,482	75	134	4,890	26,247	2,630
33	15,000 - 19,999..	21,335	365,441	18,650	289,389	610	5,721	95	537	2,785	13,228	3,550
34	20,000 - 24,999..	10,890	239,746	9,655	192,933	290	3,612	30	106	1,505	6,849	2,405
35	25,000 - 29,999..	7,210	195,371	6,520	164,843	140	1,481	20	3	800	3,644	1,835
36	30,000 and over...	8,930	344,242	7,775	255,084	545	16,380	30	341	1,405	6,641	2,450
<b>Quebec †</b>												
37	Total with income....	2,045,060	24,523,419	1,271,355	16,580,706	56,205	601,625	6,190	38,801	445,845	2,384,533	226,185
38	Under \$1,000 (1)....	129,255	49,556	49,315	24,716	3,430	-9,076	450	-2,093	10,910	4,790	9,230
39	\$ 1,000 - \$ 2,999..	183,955	344,563	98,440	164,199	3,670	4,433	415	267	13,705	17,480	14,435
40	3,000 - 4,999..	194,330	771,188	89,895	283,471	4,395	10,701	390	944	45,980	156,553	7,935
41	5,000 - 6,999..	233,600	1,355,099	99,670	459,476	4,540	17,213	705	2,922	73,505	360,956	12,680
42	7,000 - 8,999..	287,425	2,244,524	99,505	628,563	4,130	21,537	740	3,498	149,520	1,028,153	30,480
43	9,000 - 10,999..	175,140	1,733,155	104,280	866,975	4,880	33,631	750	4,656	49,720	303,894	21,735
44	11,000 - 14,999..	222,800	2,839,613	173,095	1,907,602	6,605	52,957	770	5,170	40,555	214,729	24,305
45	15,000 - 19,999..	238,160	4,089,294	211,565	3,320,748	6,900	74,922	575	4,678	24,560	120,653	29,090
46	20,000 - 24,999..	158,040	3,472,044	144,075	2,916,850	4,520	57,875	490	5,635	15,120	71,108	25,580
47	25,000 - 29,999..	96,330	2,606,963	89,020	2,230,482	3,220	47,231	275	3,349	8,230	39,221	19,385
48	30,000 and over...	126,030	5,017,584	112,490	3,777,685	9,920	290,221	625	10,801	14,045	67,024	30,335

See note(s) and footnote(s) on foldout at end of publication.



Tableau 2. (suite)

Population de 15 ans et plus ayant un revenu selon le sexe et la tranche de revenu en 1985, par nombre de personnes ayant déclaré chaque source de revenu et montant agrégé provenant de chaque source, Canada, provinces et territoires, recensement de 1986 - données-échantillon (20%)

Personnes ayant déclaré un revenu et montant agrégé provenant de chaque source											Sexe et tranche de revenu en 1985	N°
Transferts gouvernementaux					Investment income - Revenu de placements		Retirement pensions, superannuation and annuities - Pensions de retraite et rentes		Other money income - Autre revenu en espèces			
Allocations familiales et crédits d'impôt fédéral pour enfants	Unemployment insurance benefits - Prestations d'assurance-chômage	Other government income - Revenu provenant d'autres sources publiques										
Aggregate income - Revenu agrégé \$'000	Number - Nombre	Aggregate income - Revenu agrégé \$'000	Number - Nombre	Aggregate income - Revenu agrégé \$'000	Number - Nombre	Aggregate income - Revenu agrégé \$'000	Number - Nombre	Aggregate income - Revenu agrégé \$'000	Number - Nombre	Aggregate income - Revenu agrégé \$'000		
<b>Femmes</b>												
<b>Île-du-Prince-Édouard</b>												
5,576	8,595	28,853	5,185	18,728	8,795	26,709	2,185	8,988	1,535	4,001	Total avec un revenu..	1
84	160	85	330	174	485	188	25	5	30	16	Moins de \$1,000 (!)	2
235	430	637	535	806	565	567	65	68	235	261	\$ 1,000 - \$ 2,999...	3
250	1,240	2,732	595	1,561	630	824	70	104	210	283	3,000 - 4,999...	4
236	1,940	5,843	580	1,901	945	1,235	60	86	200	432	5,000 - 6,999...	5
414	1,955	6,756	935	3,188	1,360	1,887	285	591	100	133	7,000 - 8,999...	6
580	1,295	4,613	680	3,015	1,025	2,440	345	1,088	145	279	9,000 - 10,999...	7
1,148	1,390	5,146	855	4,876	1,345	3,494	545	2,439	160	483	11,000 - 14,999...	8
1,205	735	2,437	390	2,385	1,300	3,645	340	1,743	205	631	15,000 - 19,999...	9
590	280	991	150	944	805	2,144	150	1,118	110	544	20,000 - 24,999...	10
379	85	279	40	193	450	1,644	95	759	75	599	25,000 - 29,999...	11
473	85	342	100	738	895	8,675	215	1,656	70	340	30,000 et plus.....	12
<b>Nouvelle-Écosse †</b>												
31,245	40,450	108,670	65,345	132,180	68,810	222,337	16,665	84,988	13,585	42,265	Total avec un revenu..	13
552	740	302	1,950	847	4,300	1,446	115	40	455	186	Moins de \$1,000 (!)	14
2,644	3,145	4,364	3,495	4,797	4,500	4,981	270	301	1,540	1,755	\$ 1,000 - \$ 2,999...	15
1,673	5,440	10,888	7,430	15,880	4,225	5,486	395	779	1,380	2,223	3,000 - 4,999...	16
1,718	7,125	18,950	11,860	18,307	5,500	8,432	660	1,577	1,420	3,417	5,000 - 6,999...	17
3,371	6,335	18,713	23,080	29,297	7,605	10,882	1,745	3,749	1,485	3,244	7,000 - 8,999...	18
3,515	4,915	15,758	8,345	18,608	6,260	14,202	2,990	8,710	1,470	4,240	9,000 - 10,999...	19
5,090	6,250	19,581	5,200	21,715	8,940	26,265	3,525	15,269	1,730	5,939	11,000 - 14,999...	20
4,926	3,590	11,724	1,985	11,350	8,965	27,554	2,735	15,115	1,550	5,592	15,000 - 19,999...	21
3,096	1,635	5,228	860	4,686	6,120	22,314	1,630	13,477	1,105	5,178	20,000 - 24,999...	22
1,817	715	2,432	395	1,983	4,310	18,409	1,010	8,332	505	2,575	25,000 - 29,999...	23
2,837	560	1,735	745	3,710	8,095	82,389	1,585	17,625	960	7,944	30,000 et plus.....	24
<b>Nouveau-Brunswick †</b>												
28,887	40,075	123,144	31,765	120,823	48,075	140,810	11,860	60,612	8,850	25,318	Total avec un revenu..	25
456	805	339	2,075	982	3,055	735	85	31	365	147	Moins de \$1,000 (!)	26
2,326	2,690	3,793	3,380	4,256	3,045	3,434	255	251	1,270	1,527	\$ 1,000 - \$ 2,999...	27
1,678	5,560	12,578	5,605	18,975	2,850	3,756	270	492	1,285	2,235	3,000 - 4,999...	28
1,732	7,695	23,368	4,180	16,793	3,535	5,281	535	1,258	965	2,260	5,000 - 6,999...	29
4,790	7,010	24,648	7,630	36,507	5,670	8,714	1,575	3,378	885	2,085	7,000 - 8,999...	30
4,004	4,875	18,600	3,315	15,423	4,855	11,259	2,095	6,312	770	2,312	9,000 - 10,999...	31
3,327	5,780	20,847	2,905	13,505	6,555	18,055	2,330	10,405	1,000	3,039	11,000 - 14,999...	32
4,192	3,290	11,112	1,335	7,193	6,575	18,547	1,865	12,146	870	3,361	15,000 - 19,999...	33
2,602	1,345	4,294	635	3,418	4,310	15,831	1,065	8,587	420	1,557	20,000 - 24,999...	34
1,733	615	1,924	330	1,812	2,960	12,572	665	5,438	365	1,841	25,000 - 29,999...	35
2,030	410	1,640	380	1,973	4,665	42,727	1,125	12,349	655	4,944	30,000 et plus.....	36
<b>Québec †</b>												
250,519	284,105	841,418	277,365	1,089,418	570,570	1,816,878	101,760	516,236	100,780	382,147	Total avec un revenu..	37
6,300	6,500	2,648	17,170	7,898	39,845	11,904	1,970	847	3,410	1,612	Moins de \$1,000 (!)	38
18,326	16,435	23,516	28,005	40,956	43,420	53,561	2,145	2,414	13,270	19,357	\$ 1,000 - \$ 2,999...	39
12,272	28,130	65,029	42,780	145,029	36,210	54,350	3,070	6,641	13,940	36,202	3,000 - 4,999...	40
13,148	38,650	108,459	60,880	268,995	41,255	73,488	6,080	14,401	11,875	36,046	5,000 - 6,999...	41
29,715	38,350	123,359	51,310	252,254	54,965	95,977	14,600	30,385	10,085	31,034	7,000 - 8,999...	42
32,316	34,450	118,268	29,065	153,143	49,785	131,725	17,380	55,567	8,810	32,938	9,000 - 10,999...	43
36,707	52,020	174,133	22,325	104,063	68,990	210,714	18,580	83,635	10,780	49,954	11,000 - 14,999...	44
35,355	37,505	120,513	11,505	51,208	72,220	232,485	13,795	84,675	8,790	44,019	15,000 - 19,999...	45
29,110	17,350	55,968	6,150	27,690	56,865	197,801	9,300	72,601	7,070	37,999	20,000 - 24,999...	46
19,536	7,730	24,892	3,295	14,188	38,970	151,446	5,410	48,533	4,730	28,148	25,000 - 29,999...	47
27,710	6,990	24,643	4,885	23,997	68,030	603,402	9,435	116,581	8,025	75,448	30,000 et plus.....	48

Voir note et renvoi(s) sur l'encart à la fin de la publication.

Table 2. (continued)

Population 15 Years and Over With Income by Sex and 1985 Income Groups, Showing the Number Reporting and the Aggregate Amount Reported for Each Source of Income, for Canada, Provinces and Territories, 1986 Census - 20% Sample Data

No.	Sex and 1985 income group	Persons reporting income and aggregate amounts reported by source										
		All sources - Toutes les sources		Wages and salaries - Traitements et salaires		Self-employment income - Revenu provenant d'un emploi autonome				Government transfer payments - Paiements de transfert		
		Number - Nombre	Aggregate income - Revenu agrégé \$'000	Number - Nombre	Aggregate income - Revenu agrégé \$'000	Non-farm - Non agricole		Farm - Agricole		Old age security pensions (3) - Pensions de sécurité de la vieillesse (3)		Family allowances and federal child tax credits - Crédits d'impôt fédéral pour les enfants et les allocations familiales
						Number - Nombre	Aggregate income - Revenu agrégé \$'000	Number - Nombre	Aggregate income - Revenu agrégé \$'000	Number - Nombre	Aggregate income - Revenu agrégé \$'000	
<b>Females</b>												
<b>Ontario †</b>												
1	Total with income....	3,081,640	41,361,518	2,173,190	29,048,335	90,690	873,618	20,045	102,776	607,515	3,139,098	285,630
2	Under \$1,000 (1)....	193,150	56,272	108,540	57,105	7,610	-22,532	1,740	-12,587	6,445	3,291	7,485
3	\$ 1,000 - \$ 2,999...	287,305	556,820	203,730	347,625	7,415	8,509	1,095	499	17,095	25,053	18,445
4	3,000 - 4,999...	275,040	1,073,905	165,180	544,301	6,420	15,447	1,395	2,071	60,260	197,763	11,300
5	5,000 - 6,999...	271,260	1,805,165	159,095	777,392	8,255	31,381	2,150	7,673	73,130	330,462	13,065
6	7,000 - 8,999...	339,390	2,737,358	148,720	967,687	7,150	34,567	1,815	6,014	162,780	1,077,812	20,880
7	9,000 - 10,999...	252,380	2,487,102	155,235	1,303,921	7,265	44,007	1,900	7,071	80,245	482,917	21,355
8	11,000 - 14,999...	358,450	4,580,696	272,975	3,074,846	10,415	74,733	2,330	12,768	74,455	383,955	31,505
9	15,000 - 19,999...	393,850	6,783,035	340,910	5,399,820	9,920	94,563	2,430	14,394	49,425	246,108	40,805
10	20,000 - 24,999...	275,370	6,060,426	246,520	5,010,464	7,250	87,220	1,455	11,582	29,310	135,337	40,310
11	25,000 - 29,999...	162,280	4,387,260	145,480	3,598,471	4,850	62,837	1,050	8,676	18,840	87,443	27,265
12	30,000 and over....	263,170	11,023,670	226,795	7,966,385	14,130	442,788	2,695	44,466	35,535	168,973	53,405
<b>Manitoba †</b>												
13	Total with income....	349,015	4,118,562	230,400	2,767,442	10,480	69,776	4,820	25,756	78,955	424,453	35,665
14	Under \$1,000 (1)....	23,760	8,414	12,040	5,886	970	-1,029	355	-1,735	680	428	705
15	\$ 1,000 - \$ 2,999...	34,075	64,147	21,115	35,281	1,070	1,102	340	442	1,905	2,602	2,225
16	3,000 - 4,999...	33,320	130,698	18,895	62,158	905	2,204	430	881	7,845	26,136	1,965
17	5,000 - 6,999...	35,565	211,425	19,035	93,388	1,095	3,954	610	2,511	12,060	57,200	2,215
18	7,000 - 8,999...	46,075	363,546	18,660	122,935	960	3,573	580	2,542	24,220	160,543	3,090
19	9,000 - 10,999...	30,965	306,459	18,680	157,959	925	5,214	415	1,867	10,635	64,079	2,815
20	11,000 - 14,999...	42,965	548,364	32,535	363,571	1,250	7,955	670	4,034	9,305	49,071	4,830
21	15,000 - 19,999...	41,735	718,455	35,950	561,533	1,040	10,039	460	3,500	5,660	27,799	5,790
22	20,000 - 24,999...	25,890	571,495	22,955	463,940	825	8,035	385	2,468	2,995	14,152	4,675
23	25,000 - 29,999...	14,585	394,838	13,205	327,519	350	3,036	185	2,016	1,620	7,847	2,825
24	30,000 and over....	20,010	801,901	17,340	573,420	1,090	25,699	485	7,225	3,055	14,644	4,515
<b>Saskatchewan †</b>												
25	Total with income....	311,635	3,660,820	189,730	2,341,547	11,425	77,653	11,485	70,201	73,120	379,850	35,000
26	Under \$1,000 (1)....	22,385	3,360	11,780	6,508	1,200	-2,948	720	-5,341	590	403	720
27	\$ 1,000 - \$ 2,999...	31,985	60,360	20,290	33,773	1,005	1,244	635	509	1,660	2,251	2,080
28	3,000 - 4,999...	30,370	119,463	16,480	53,388	930	1,818	780	1,183	7,975	26,639	1,865
29	5,000 - 6,999...	33,305	198,306	17,100	83,866	1,170	4,225	1,185	3,686	11,485	54,793	1,965
30	7,000 - 8,999...	40,670	324,702	16,265	104,437	1,015	4,663	1,045	3,502	21,280	142,118	2,690
31	9,000 - 10,999...	27,030	267,588	15,915	131,007	990	5,369	1,070	4,680	8,860	51,649	3,180
32	11,000 - 14,999...	36,090	461,748	25,615	276,021	1,425	8,863	1,715	8,638	8,210	40,597	5,440
33	15,000 - 19,999...	34,385	597,087	28,255	436,745	1,245	9,973	1,500	10,464	5,390	26,101	5,395
34	20,000 - 24,999...	23,525	521,033	20,775	417,690	835	7,642	850	8,143	2,820	12,691	4,765
35	25,000 - 29,999...	13,525	367,596	11,925	290,199	580	7,813	720	6,809	1,795	7,988	2,830
36	30,000 and over....	18,370	739,620	15,335	507,856	1,025	28,932	1,275	27,885	3,055	14,620	4,075
<b>Alberta †</b>												
37	Total with income....	741,860	8,981,264	551,135	7,393,907	26,175	207,084	13,560	52,418	109,400	567,890	84,460
38	Under \$1,000 (1)....	48,380	6,110	27,065	16,045	2,260	-4,789	1,085	-9,328	1,210	946	1,540
39	\$ 1,000 - \$ 2,999...	69,575	130,153	47,535	79,846	2,335	2,268	910	644	2,735	3,705	4,865
40	3,000 - 4,999...	62,960	245,021	42,140	139,696	1,955	4,861	825	1,419	9,100	28,285	3,610
41	5,000 - 6,999...	61,830	365,900	40,850	201,136	2,160	8,150	1,230	3,591	12,010	52,704	3,810
42	7,000 - 8,999...	80,050	543,091	40,430	263,820	2,120	9,316	1,220	4,110	30,860	197,563	5,125
43	9,000 - 10,999...	64,170	632,676	40,840	340,136	1,980	10,376	1,205	4,293	17,925	115,601	6,495
44	11,000 - 14,999...	87,725	1,123,141	70,010	772,584	3,265	21,881	1,755	7,355	12,615	63,762	12,330
45	15,000 - 19,999...	92,115	1,592,997	81,950	1,293,656	2,945	23,866	1,465	7,560	8,565	40,998	12,925
46	20,000 - 24,999...	70,860	1,566,133	65,540	1,344,759	1,990	21,592	1,200	7,649	5,255	22,931	12,055
47	25,000 - 29,999...	39,905	1,081,406	36,845	920,949	1,530	18,080	785	5,372	3,140	14,050	7,625
48	30,000 and over....	64,285	2,594,530	57,930	2,021,269	3,635	91,510	1,880	19,722	5,980	27,309	14,075

See note(s) and footnotes(s) on foldout at end of publication.

Tableau 2. (suite)

Population de 15 ans et plus ayant un revenu selon le sexe et la tranche de revenu en 1985, par nombre de personnes ayant déclaré chaque source de revenu et montant agrégé provenant de chaque source, Canada, provinces et territoires, recensement de 1986 - données-échantillon (20%)

Personnes ayant déclaré un revenu et montant agrégé provenant de chaque source											Sexe et tranche de revenu en 1985	N°
Transferts gouvernementaux					Investment income - Revenu de placements		Retirement pensions, superannuation and annuities - Pensions de retraite et rentes		Other money income - Autre revenu en espèces			
Allocations familiales et crédits d'impôt fédéral pour enfants	Unemployment insurance benefits - Prestations d'assurance-chômage	Other government income - Revenu provenant d'autres sources publiques		Aggregate income - Revenu agrégé \$'000	Number - Nombre	Aggregate income - Revenu agrégé \$'000	Number - Nombre	Aggregate income - Revenu agrégé \$'000	Number - Nombre	Aggregate income - Revenu agrégé \$'000		
<b>Femmes</b>												
<b>Ontario †</b>												
287,852	309,405	787,129	684,005	1,085,540	1,059,440	4,423,185	201,110	995,538	143,650	587,430	Total avec un revenu..	1
5,274	6,065	3,073	15,635	7,347	54,965	12,065	2,045	1,155	3,745	2,073	Moins de \$1,000(1)...	2
23,030	17,995	24,818	27,460	34,430	69,195	77,520	3,555	4,593	10,190	10,746	\$ 1,000 - \$ 2,999...	3
14,915	31,295	63,589	77,830	108,106	65,345	97,151	5,220	9,757	11,850	20,781	3,000 - 4,999...	4
14,332	37,635	87,455	91,875	166,359	72,685	145,549	8,495	17,673	11,645	26,852	5,000 - 6,999...	5
22,166	39,360	105,790	181,090	257,376	95,450	195,143	20,650	36,874	12,830	33,748	7,000 - 8,999...	6
26,664	36,140	105,835	91,500	144,882	47,555	266,966	29,340	74,800	12,665	39,869	9,000 - 10,999...	7
41,000	55,805	161,196	80,745	155,259	130,830	467,751	38,065	142,603	17,665	66,582	11,000 - 14,999...	8
46,598	43,580	123,649	50,430	98,131	138,575	521,334	31,740	162,881	17,380	75,670	15,000 - 19,999...	9
41,377	21,780	64,070	27,730	47,588	110,605	457,776	20,450	132,941	15,495	71,984	20,000 - 24,999...	10
24,841	10,315	29,612	17,230	25,662	75,985	382,281	13,860	107,482	10,770	59,694	25,000 - 29,999...	11
37,656	9,440	28,046	32,470	50,084	153,070	1,799,646	27,695	305,800	19,415	179,437	30,000 et plus.....	12
<b>Manitoba †</b>												
41,946	36,300	81,328	51,380	125,428	127,815	419,762	23,475	95,746	16,465	56,903	Total avec un revenu..	13
489	765	385	2,590	1,137	7,430	2,405	205	110	830	328	Moins de \$1,000(1)...	14
2,710	2,240	3,057	5,060	7,116	8,835	9,967	425	524	1,430	1,351	\$ 1,000 - \$ 2,999...	15
2,678	3,645	7,507	5,565	14,576	8,230	10,928	585	1,031	1,505	2,603	3,000 - 4,999...	16
2,803	4,985	11,721	7,790	16,502	10,775	18,079	1,145	2,283	1,400	3,001	5,000 - 6,999...	17
3,520	5,120	12,909	15,585	23,638	15,265	26,308	2,975	4,814	1,290	2,722	7,000 - 8,999...	18
3,726	4,495	11,929	4,150	15,025	12,615	33,525	3,760	9,140	1,395	3,964	9,000 - 10,999...	19
6,744	6,880	20,095	5,210	21,408	16,595	51,522	4,645	16,479	2,105	7,527	11,000 - 14,999...	20
7,235	4,655	13,380	2,375	11,549	16,520	56,088	3,780	18,732	2,185	8,642	15,000 - 18,999...	21
5,248	2,010	5,667	1,365	6,098	11,675	45,793	2,250	13,204	1,690	6,877	20,000 - 24,999...	22
3,010	785	2,361	665	3,192	7,400	31,919	1,285	8,645	1,070	5,193	25,000 - 29,999...	23
3,764	730	2,335	1,020	5,163	12,485	133,282	2,405	21,794	1,550	14,683	30,000 et plus.....	24
<b>Saskatchewan †</b>												
44,441	29,135	75,481	51,440	143,059	118,290	382,955	19,270	95,113	15,440	49,527	Total avec un revenu..	25
615	560	298	1,585	898	7,445	2,377	185	132	690	291	Moins de \$1,000(1)...	26
2,583	1,900	2,655	4,550	6,604	7,910	8,645	410	547	1,560	1,536	\$ 1,000 - \$ 2,999...	27
2,742	2,665	6,180	4,845	12,720	8,160	11,437	525	777	1,615	2,553	3,000 - 4,999...	28
2,505	3,780	8,933	6,360	17,985	10,580	17,724	965	1,889	1,485	2,697	5,000 - 6,999...	29
3,436	3,680	9,706	16,795	25,602	14,005	23,783	1,980	3,908	1,675	3,594	7,000 - 8,999...	30
4,263	3,305	9,617	4,345	18,958	11,605	31,785	2,580	6,664	1,335	3,584	9,000 - 10,999...	31
8,463	5,270	15,188	5,490	30,121	15,160	53,341	3,665	14,432	1,785	6,152	11,000 - 14,999...	32
7,805	3,915	11,963	2,575	15,871	14,265	52,913	3,290	19,156	1,740	6,107	15,000 - 19,999...	33
5,758	1,965	5,946	1,245	6,773	10,510	38,406	1,860	12,425	1,330	5,551	20,000 - 24,999...	34
2,995	805	2,431	615	3,111	7,065	31,767	1,195	10,152	830	4,463	25,000 - 29,999...	35
3,282	785	2,547	940	4,433	11,580	110,773	2,590	26,055	1,375	12,986	30,000 et plus.....	36
<b>Alberta †</b>												
96,187	84,885	240,170	117,545	322,817	235,220	787,423	32,555	174,572	39,230	138,833	Total avec un revenu..	37
1,165	1,685	934	3,965	2,152	13,640	-2,781	385	939	1,370	799	Moins de \$1,000(1)...	38
6,012	5,085	7,271	6,625	8,645	15,150	16,517	790	1,046	3,490	4,109	\$ 1,000 - \$ 2,999...	39
5,023	8,165	18,816	9,570	19,458	13,720	19,192	850	1,760	3,850	6,495	3,000 - 4,999...	40
4,421	9,405	24,526	14,790	33,815	15,200	27,056	1,080	2,434	3,510	8,028	5,000 - 6,999...	41
5,948	10,680	31,685	35,930	80,490	19,615	36,437	2,390	4,990	3,315	8,784	7,000 - 8,999...	42
7,456	10,010	33,163	21,335	50,315	21,615	50,975	4,075	10,739	3,230	9,602	9,000 - 10,999...	43
17,081	15,880	51,177	12,630	64,100	27,720	85,333	5,985	23,471	4,760	16,414	11,000 - 14,999...	44
16,782	12,645	37,870	5,740	30,557	29,845	96,395	5,495	28,379	4,385	16,938	15,000 - 19,999...	45
13,475	6,315	19,474	2,835	13,971	25,940	79,826	4,020	28,023	3,780	14,552	20,000 - 24,999...	46
7,752	2,810	8,608	1,715	7,510	17,160	64,587	2,635	21,200	2,620	12,998	25,000 - 29,999...	47
11,074	2,215	6,570	2,410	11,574	35,615	313,800	4,855	51,636	4,915	40,102	30,000 et plus.....	48

Voir note et renvoi(s) sur l'encart à la fin de la publication.

Table 2. (concluded)

Population 15 Years and Over With Income by Sex and 1985 Income Groups, Showing the Number Reporting and the Aggregate Amount Reported for Each Source of Income, for Canada, Provinces and Territories, 1986 Census - 20% Sample Data

No.	Sex and 1985 income group	Persons reporting income and aggregate amounts reported by source										
		All sources - Toutes les sources		Wages and salaries - Traitements et salaires		Self-employment income - Revenu provenant d'un emploi autonome				Government transfer payments		Family allowances and federal child tax credits
		Number - Nombre	Aggregate income - Revenu agrégé \$'000	Number - Nombre	Aggregate income - Revenu agrégé \$'000	Non-farm - Non agricole		Farm - Agricole		Disability security pensions (3) - Pensions de sécurité de la vieillesse (3)	Aggregate income - Revenu agrégé \$'000	
						Number - Nombre	Aggregate income - Revenu agrégé \$'000	Number - Nombre	Aggregate income - Revenu agrégé \$'000			Number - Nombre
<b>Females</b>												
<b>British Columbia f</b>												
1	Total with income....	844,885	12,014,848	513,000	7,855,298	35,640	287,305	6,000	17,841	188,880	1,040,107	97,865
2	Under \$1,000 (1)....	54,060	7,374	34,160	19,251	3,660	-13,428	740	-3,973	1,870	1,736	2,150
3	\$ 1,000 - \$ 2,999..	85,020	160,360	52,775	88,605	3,160	3,473	365	114	4,910	6,954	6,325
4	3,000 - 4,999..	87,795	345,701	46,530	148,021	2,640	6,536	415	300	19,405	65,358	4,130
5	5,000 - 6,999..	95,655	566,676	48,540	226,635	3,475	12,835	485	713	28,645	135,665	4,640
6	7,000 - 8,999..	112,130	890,649	44,150	274,647	2,760	12,899	505	784	55,175	366,086	8,845
7	9,000 - 10,999..	79,900	791,672	45,385	359,798	2,905	16,515	525	1,501	25,190	150,102	8,970
8	11,000 - 14,999..	108,510	1,383,993	75,060	798,433	4,365	30,088	690	2,878	23,910	123,128	15,220
9	15,000 - 19,999..	105,335	1,839,539	88,560	1,378,203	3,710	33,971	560	2,987	15,065	74,587	13,215
10	20,000 - 24,999..	87,055	1,920,795	77,035	1,564,800	2,730	30,411	590	3,316	9,410	43,988	13,375
11	25,000 - 29,999..	50,265	1,362,802	44,545	1,108,512	2,000	26,606	430	2,506	5,650	26,572	8,120
12	30,000 and over....	67,165	2,745,261	56,270	1,888,462	4,240	127,450	700	6,635	9,745	45,856	12,870
<b>Yukon</b>												
13	Total with income....	7,070	107,888	5,900	87,889	380	3,624	XXX	XXX	460	2,404	1,085
14	Under \$1,000 (1)....	340	-80	200	108	30	-229			5	12	15
15	\$ 1,000 - \$ 2,999..	665	1,249	545	923	25	36			15	9	40
16	3,000 - 4,999..	560	2,134	415	1,356	35	35			25	85	50
17	5,000 - 6,999..	580	3,385	425	2,022	30	156			40	205	25
18	7,000 - 8,999..	665	5,236	455	2,769	20	74			150	821	65
19	9,000 - 10,999..	490	4,838	345	2,711	20	117			95	687	55
20	11,000 - 14,999..	750	9,548	670	7,236	35	263			35	197	130
21	15,000 - 19,999..	745	12,895	675	10,182	55	649			20	91	135
22	20,000 - 24,999..	795	17,804	770	16,132	30	365			20	124	155
23	25,000 - 29,999..	590	16,067	565	14,661	30	703			10	33	165
24	30,000 and over....	875	34,619	825	29,795	45	1,457			45	138	250
<b>Northwest Territories</b>												
25	Total with income....	12,620	188,766	10,720	163,851	510	3,647	XXX	XXX	800	4,316	2,220
26	Under \$1,000 (1)....	1,050	279	750	332	80	-171			-	-	80
27	\$ 1,000 - \$ 2,999..	1,385	2,587	1,110	1,842	50	49			5	5	140
28	3,000 - 4,999..	1,090	4,176	845	2,869	40	58			35	70	140
29	5,000 - 6,999..	985	5,838	715	3,544	55	176			100	504	150
30	7,000 - 8,999..	1,045	8,217	625	4,136	25	113			325	2,150	155
31	9,000 - 10,999..	810	8,022	660	5,590	20	120			125	812	165
32	11,000 - 14,999..	1,055	13,472	925	10,491	35	189			95	436	245
33	15,000 - 19,999..	1,060	18,116	1,045	16,069	40	288			20	71	210
34	20,000 - 24,999..	1,155	25,608	1,115	23,372	50	813			20	79	230
35	25,000 - 29,999..	1,120	30,289	1,105	28,508	35	246			35	76	240
36	30,000 and over....	1,875	73,305	1,830	67,133	60	1,851			50	180	500

See note(s) and footnote(s) on foldout at end of publication.

Tableau 2. (fin)

Population de 15 ans et plus ayant un revenu selon le sexe et la tranche de revenu en 1985, par nombre de personnes ayant déclaré chaque source de revenu et montant agrégé provenant de chaque source, Canada, provinces et territoires, recensement de 1986 - données-échantillon (20%)

Personnes ayant déclaré un revenu et montant agrégé provenant de chaque source											Sexe et tranche de revenu en 1985	N°
Transferts gouvernementaux					Investment income - Revenu de placements	Retirement pensions, superannuation and annuities - Pensions de retraite et rentes	Other money income - Autre revenu en espèces					
Allocations familiales et crédits d'impôt fédéral pour enfants	Unemployment insurance benefits - Prestations d'assurance-chômage	Other government income - Revenu provenant d'autres sources publiques		Aggregate income - Revenu agrégé \$'000			Number - Nombre	Aggregate income - Revenu agrégé \$'000	Number - Nombre	Aggregate income - Revenu agrégé \$'000		
Aggregate income - Revenu agrégé \$'000	Number - Nombre	Aggregate income - Revenu agrégé \$'000	Number - Nombre	Aggregate income - Revenu agrégé \$'000	Number - Nombre	Aggregate income - Revenu agrégé \$'000	Number - Nombre	Aggregate income - Revenu agrégé \$'000	Number - Nombre	Aggregate income - Revenu agrégé \$'000		
											Femmes	
											Colombie-Britannique †	
107,744	124,305	377,488	150,600	465,345	327,520	1,343,483	63,190	330,269	48,700	189,878	Total avec un revenu..	1
1,571	2,025	1,253	6,135	3,185	18,490	-3,604	570	527	1,805	844	Moins de \$1,000 (1)...	2
7,833	6,905	9,569	10,580	13,631	21,670	24,121	1,350	1,810	4,085	4,242	\$ 1,000 - \$ 2,999...	3
5,382	12,570	27,441	16,120	47,496	21,870	35,057	1,780	3,493	3,980	6,605	3,000 - 4,999...	4
5,294	16,185	43,988	27,465	71,620	26,580	53,885	3,065	6,731	4,150	9,360	5,000 - 6,999...	5
8,586	15,585	50,518	44,165	86,753	31,820	67,819	6,380	12,592	4,030	9,970	7,000 - 8,999...	6
10,352	15,260	54,891	13,960	66,630	30,115	92,284	8,675	25,330	4,970	14,229	9,000 - 10,999...	7
21,528	22,565	81,373	15,920	93,086	40,950	157,219	12,150	50,498	7,325	25,673	11,000 - 14,999...	8
15,913	17,605	59,387	6,770	36,836	39,795	157,860	9,895	55,185	5,555	24,639	15,000 - 19,999...	9
14,007	8,955	28,166	3,945	19,150	34,260	146,310	7,095	47,411	5,075	23,199	20,000 - 24,999...	10
7,710	3,455	10,237	2,310	10,995	23,300	113,522	4,480	37,452	3,460	18,748	25,000 - 29,999...	11
9,561	3,200	10,673	3,230	15,974	38,770	499,015	7,740	89,115	5,265	52,464	30,000 et plus.....	12
											Yukon	
1,156	1,335	4,512	740	2,175	1,265	3,867	250	1,106	330	1,014	Total avec un revenu..	13
10	10	6	25	17	55	14	5	3	10	3	Moins de \$1,000 (1)...	14
32	60	90	55	85	60	59	5	3	10	10	\$ 1,000 - \$ 2,999...	15
61	95	223	110	239	65	109	5	4	10	16	3,000 - 4,999...	16
29	150	477	85	234	65	180	10	35	45	95	5,000 - 6,999...	17
92	180	573	185	551	70	188	25	58	45	81	7,000 - 8,999...	18
73	140	796	85	180	70	153	15	33	30	61	9,000 - 10,999...	19
179	250	835	75	336	120	267	40	108	45	143	11,000 - 14,999...	20
177	185	684	40	227	110	290	50	393	55	231	15,000 - 19,999...	21
147	130	430	20	96	180	297	35	93	30	120	20,000 - 24,999...	22
151	75	210	15	57	110	226	15	70	5	9	25,000 - 29,999...	23
205	55	178	50	177	370	2,265	45	304	35	229	30,000 et plus.....	24
											Territoires du Nord-Ouest	
3,042	1,320	4,327	1,655	5,018	1,615	3,417	XXX	XXX	445	1,212	Total avec un revenu..	25
42	20	10	85	34	80	20			40	14	Moins de \$1,000 (1)...	26
168	85	130	185	282	70	66			35	37	\$ 1,000 - \$ 2,999...	27
215	105	241	205	623	35	42			35	56	3,000 - 4,999...	28
224	125	422	265	804	65	100			35	73	5,000 - 6,999...	29
267	140	462	425	1,024	40	64			30	61	7,000 - 8,999...	30
247	125	580	160	406	45	71			50	119	9,000 - 10,999...	31
446	240	962	125	648	115	159			15	49	11,000 - 14,999...	32
338	240	854	45	229	185	152			30	101	15,000 - 19,999...	33
324	115	363	25	240	130	173			20	60	20,000 - 24,999...	34
317	55	142	30	155	270	585			60	187	25,000 - 29,999...	35
471	80	177	105	582	570	1,577			100	468	30,000 et plus.....	36

Voir nota et renvoi(s) sur l'encart à la fin de la publication.



**TABLE 3. Population 15 Years and Over With Income by Sex, Major Source of Income and 1985 Income Groups, for Canada, Provinces and Territories, 1986 Census**

**TABLEAU 3. Population de 15 ans et plus ayant un revenu selon le sexe, la principale source de revenu et la tranche de revenu en 1985, Canada, provinces et territoires, recensement de 1986**

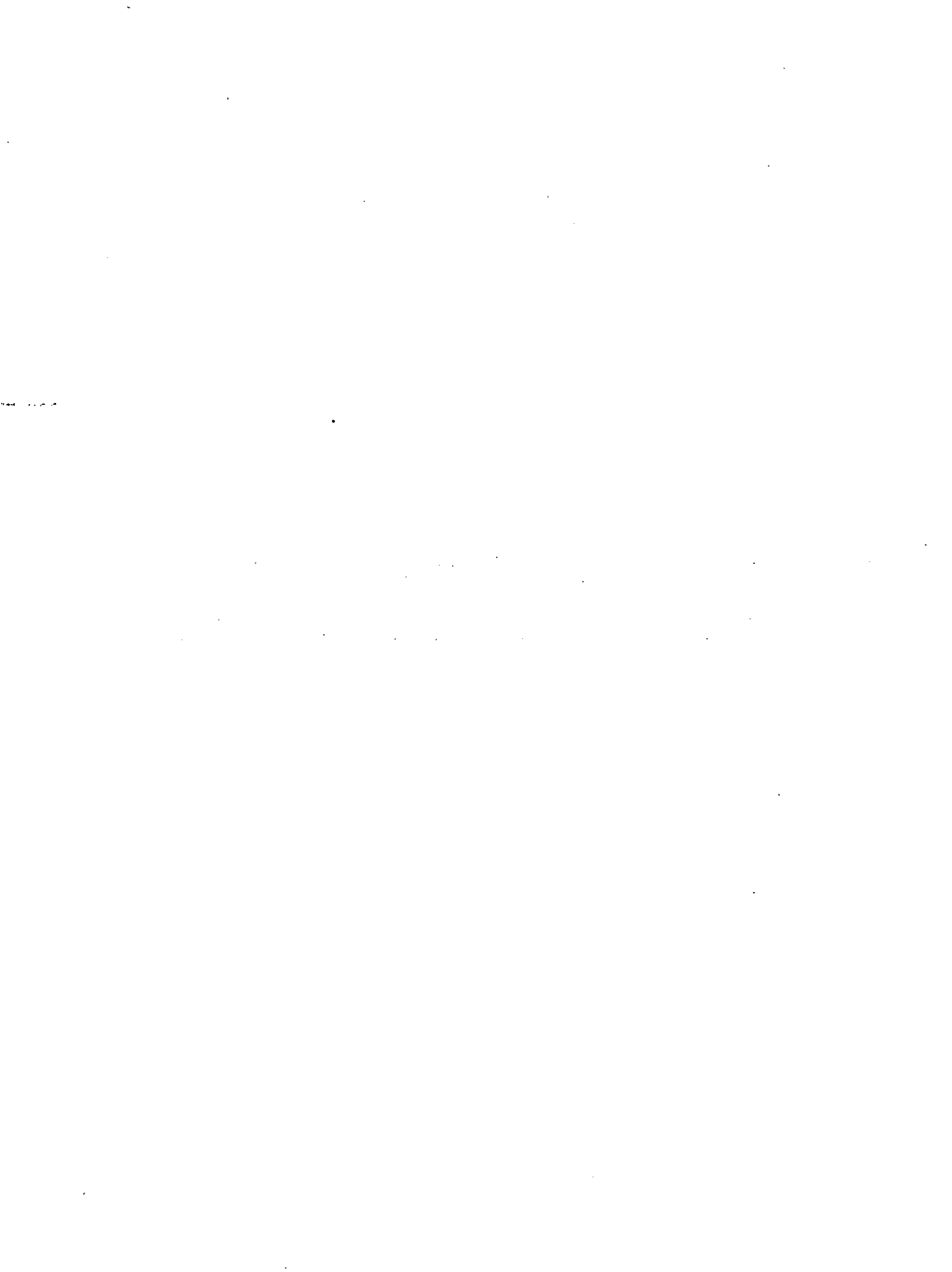



Table 3. - Tableau 3.

Population 15 Years and Over With Income by Sex, Major Source of Income and 1985 Income Groups for Canada, Provinces and Territories, 1986 Census - 20% Sample Data  
Population de 15 ans et plus ayant un revenu selon le sexe, la principale source de revenu et la tranche de revenu en 1985, Canada, provinces et territoires, recensement de 1986 - données-échantillon (20%)

Sex, major source of income and 1985 income group Sexe, principale source de revenu et tranche de revenu en 1985	CANADA †	Newfoundland - Terre-Neuve	Prince Edward Island - Île-du-Prince-Édouard	Nova Scotia - Nouvelle-Écosse †	New Brunswick - Nouveau-Brunswick †	Quebec - Québec †	Ontario †	Manitoba †	Saskatchewan †	Alberta †	British Columbia - Colombie-Britannique †	Yukon	Northwest Territories - Territoires du Nord-Ouest
<b>Both sexes - Les deux sexes</b>													
<b>All sources - Toutes les sources</b>	<b>17,120,840</b>	<b>330,600</b>	<b>85,600</b>	<b>573,985</b>	<b>454,725</b>	<b>4,328,500</b>	<b>6,356,600</b>	<b>720,495</b>	<b>662,555</b>	<b>1,581,415</b>	<b>1,981,500</b>	<b>15,695</b>	<b>29,180</b>
Under \$2,000 (1) - Moins de \$2,000 (1)	1,506,435	30,535	8,260	54,390	43,695	364,795	552,310	65,735	66,815	140,310	173,975	1,300	3,325
\$ 2,000 - \$ 4,999	1,764,355	41,775	10,190	66,365	55,270	442,085	639,715	77,940	71,690	150,705	203,655	1,645	3,325
5,000 - 6,999	1,303,950	37,075	8,570	48,285	40,920	389,430	415,210	55,705	53,645	98,545	152,755	1,005	1,805
7,000 - 9,999	2,136,120	54,410	14,585	82,600	73,055	584,065	706,740	97,415	89,615	186,900	242,415	1,565	2,775
10,000 - 14,999	2,363,805	51,610	14,950	84,130	68,260	602,810	848,585	106,670	96,430	214,270	271,040	2,050	3,010
15,000 - 19,999	1,929,635	36,805	10,585	67,070	52,795	504,320	720,130	83,740	71,885	176,085	202,445	1,505	2,265
20,000 - 24,999	1,608,245	22,910	6,250	48,830	36,720	413,205	618,155	65,680	58,705	152,240	181,635	1,480	2,430
25,000 - 29,999	1,284,925	18,360	4,335	40,415	28,425	321,910	507,200	52,680	45,575	119,125	143,285	1,410	2,205
30,000 - 34,999	1,042,730	14,580	3,020	28,885	20,745	245,320	424,310	37,670	34,455	99,630	130,975	1,045	2,100
35,000 - 39,999	700,125	8,985	1,765	18,475	13,460	156,300	284,480	25,890	23,830	69,895	94,600	810	1,645
40,000 and over - 40,000 et plus	1,480,505	13,555	3,110	34,540	21,390	304,260	639,755	49,355	49,915	173,720	184,725	1,880	4,290
Average income (2) - Revenu moyen (2) \$	18,188	14,156	13,739	16,030	14,870	17,057	19,462	16,796	16,828	19,661	18,571	19,414	20,066
Median income (2) - Revenu médian (2) \$	13,694	10,125	10,322	11,875	10,837	12,840	15,094	12,594	12,288	14,898	13,776	15,775	15,509
Standard error of average income (2) - Erreur type du revenu moyen (2) \$	10	49	94	42	44	17	18	42	45	42	31	133	133
<b>Wages and salaries - Salaires et traitements</b>	<b>11,398,550</b>	<b>196,750</b>	<b>50,600</b>	<b>368,770</b>	<b>273,760</b>	<b>2,739,255</b>	<b>4,478,445</b>	<b>465,900</b>	<b>391,405</b>	<b>1,134,170</b>	<b>1,263,530</b>	<b>12,140</b>	<b>23,830</b>
Under \$2,000 (1) - Moins de \$2,000 (1)	829,110	19,940	5,400	33,330	25,380	157,240	338,605	36,010	33,485	80,975	95,430	880	2,420
\$ 2,000 - \$ 4,999	965,960	19,865	5,675	35,695	26,540	201,295	394,030	42,525	38,260	95,585	103,020	1,105	2,350
5,000 - 6,999	576,875	11,745	3,215	20,820	15,105	131,940	220,395	26,200	23,670	58,165	63,835	610	1,170
7,000 - 9,999	808,790	16,590	4,840	29,205	22,220	197,040	297,130	37,985	32,505	82,410	86,555	835	1,485
10,000 - 14,999	1,438,265	28,380	8,070	48,965	38,255	377,320	531,325	64,710	51,860	139,770	145,860	1,470	2,280
15,000 - 19,999	1,493,760	28,605	8,085	52,045	40,435	405,090	559,505	62,805	48,780	139,895	145,240	1,210	2,060
20,000 - 24,999	1,355,655	20,455	5,215	41,200	31,300	357,465	520,510	54,130	44,765	130,665	146,370	1,345	2,235
25,000 - 29,999	1,127,010	17,110	3,635	36,125	25,350	288,710	444,300	45,980	35,720	104,800	121,890	1,280	2,110
30,000 - 34,999	937,845	13,720	2,685	26,160	18,955	223,460	382,210	33,180	27,815	89,790	116,905	945	2,010
35,000 - 39,999	632,885	8,470	1,505	16,540	12,445	142,645	257,215	23,115	19,370	63,820	85,455	735	1,580
40,000 and over - 40,000 et plus	1,232,395	11,860	2,270	28,685	17,780	257,050	533,215	39,265	35,165	148,310	152,965	1,720	4,125
Average income (2) - Revenu moyen (2) \$	21,037	17,489	15,833	18,709	18,055	20,783	21,656	19,407	19,257	21,957	21,780	21,589	22,303
Median income (2) - Revenu médian (2) \$	16,549	15,302	13,673	16,436	16,061	18,657	18,980	16,914	16,610	18,860	19,703	19,863	20,243
Standard error of average income (2) - Erreur type du revenu moyen (2) \$	11	66	119	52	57	20	21	49	56	38	33	149	143

See note(s) and footnote(s) on foldout at end of publication. - Voir nota et renvois(s) sur l'encart à la fin de la publication.

Table 3. (continued) - Tableau 3. (suite)

Population 15 Years and Over With Income by Sex, Major Source of Income and 1985 Income Groups for Canada, Provinces and Territories, 1986 Census - 20% Sample Data  
Population de 15 ans et plus ayant un revenu selon le sexe, la principale source de revenu et la tranche de revenu en 1985, Canada, provinces et territoires, recensement de 1986 - données-échantillon (20%)

Sex, major source of income and 1985 income group Sexe, principale source de revenu et tranche de revenu en 1985	CANADA †	Newfoundland - Terre-Neuve	Prince Edward Island - Île-du-Prince-Édouard	Nova Scotia - Nouvelle-Écosse †	New Brunswick - Nouveau-Brunswick †	Quebec - Québec †	Ontario †	Manitoba †	Saskatchewan †	Alberta †	British Columbia - Colombie-Britannique †	Yukon	Northwest Territories - Territoires du Nord-Ouest
Both sexes - Les deux sexes													
Self-employment income - Revenu provenant d'un travail autonome	745,135	8,165	4,200	17,975	13,295	165,155	244,755	43,030	71,085	91,035	84,390	865	1,080
Under \$2,000 (1) - Moins de \$2,000 (1)	78,095	550	355	1,605	1,330	10,955	24,635	5,290	9,515	12,830	10,700	115	205
\$2,000 - \$4,999	49,530	690	340	1,460	1,120	9,625	15,715	3,535	4,480	6,520	5,825	100	115
5,000 - 6,999	46,835	575	240	925	790	9,195	15,645	3,310	4,365	6,165	5,495	60	75
7,000 - 9,999	62,945	975	385	1,480	1,340	13,435	19,740	4,055	6,285	8,250	6,865	65	70
10,000 - 14,999	110,590	1,720	660	2,560	2,075	26,315	33,775	6,780	11,285	13,100	12,095	140	85
15,000 - 19,999	88,260	1,185	595	2,275	1,700	23,620	27,220	5,075	8,180	9,435	8,790	100	75
20,000 - 24,999	69,880	805	395	1,840	1,275	17,540	22,400	3,750	6,400	7,820	7,660	70	120
25,000 - 29,999	50,615	380	325	1,210	890	12,745	16,510	2,415	4,980	5,645	5,355	90	70
30,000 - 34,999	38,050	270	175	820	580	9,045	12,910	1,875	3,575	4,480	4,170	85	65
35,000 - 39,999	24,305	205	135	740	365	5,615	8,050	1,160	2,335	2,720	2,850	65	60
40,000 and over - 40,000 et plus	126,030	985	590	3,065	1,840	27,055	48,165	5,780	9,680	14,075	14,590	75	135
Average income (2) - Revenu moyen (2) \$	25,060	22,661	22,536	26,625	22,548	25,405	28,039	20,695	20,582	22,042	25,587	16,828	19,503
Median income (2) - Revenu médian (2) \$	16,040	13,440	15,727	16,835	15,005	17,309	16,967	13,697	14,814	14,339	15,500	15,135	12,977
Standard error of average income (2) - Erreur type du revenu moyen (2) \$	91	729	957	544	574	154	178	283	214	228	379	683	1,204
Government transfer payments - Transferts gouvernementaux	3,419,605	113,065	25,740	143,890	137,650	1,062,125	1,008,810	143,955	132,315	230,820	415,470	1,995	3,770
Under \$2,000 (1) - Moins de \$2,000 (1)	308,930	7,350	1,520	11,430	11,410	113,565	87,090	11,900	11,155	20,855	31,970	190	490
\$2,000 - \$4,999	578,400	19,875	3,645	25,010	24,325	177,230	170,960	24,820	22,375	34,860	74,130	380	790
5,000 - 6,999	595,010	24,135	4,870	24,455	23,605	224,730	147,865	23,580	22,075	27,410	71,445	305	530
7,000 - 9,999	1,138,130	35,860	8,930	48,665	46,920	344,830	339,385	49,910	45,505	86,155	130,160	620	1,185
10,000 - 14,999	576,395	19,525	5,250	25,490	22,685	147,260	186,610	24,230	22,295	44,115	77,770	350	620
15,000 - 19,999	158,775	5,295	1,245	6,695	6,630	37,845	54,540	6,815	6,230	12,380	20,905	105	95
20,000 - 24,999	40,870	745	220	1,335	1,220	10,420	14,505	1,645	1,665	3,225	5,815	30	45
25,000 - 29,999	13,170	160	30	465	430	3,580	4,485	600	610	1,005	1,800	5	5
30,000 - 34,999	5,460	85	30	180	115	1,550	1,910	250	200	360	775	-	-
35,000 - 39,999	2,325	10	5	90	50	600	770	75	110	210	400	-	-
40,000 and over - 40,000 et plus	2,155	20	-	75	65	520	690	130	100	245	305	-	5
Average income (2) - Revenu moyen (2) \$	7,786	7,633	8,027	7,801	7,701	7,247	8,142	7,834	7,911	8,261	8,031	7,842	7,083
Median income (2) - Revenu médian (2) \$	7,526	7,280	7,627	7,476	7,399	7,087	8,191	7,491	7,509	8,275	7,510	7,770	7,217
Standard error of average income (2) - Erreur type du revenu moyen (2) \$	5	25	52	24	24	9	10	25	26	20	15	113	90

See note(s) and footnote(s) on foldout at end of publication. - Voir nota et renvoi(s) sur l'encart à la fin de la publication.

Table 3. (continued) - Tableau 3. (suite)

Population 15 Years and Over With Income by Sex, Major Source of Income and 1985 Income Groups for Canada, Provinces and Territories, 1986 Census - 20% Sample Data  
 Population de 15 ans et plus ayant un revenu selon le sexe, la principale source de revenu et la tranche de revenu en 1985, Canada, provinces et territoires, recensement de 1986 - données-échantillon (20%)

Sex, major source of income and 1985 income group Sexe, principale source de revenu et tranche de revenu en 1985	CANADA †	Newfoundland - Terre-Neuve	Prince Edward Island - Île-du-Prince-Édouard	Nova Scotia - Nouvelle-Écosse †	New Brunswick - Nouveau-Brunswick †	Quebec - Québec †	Ontario †	Manitoba †	Saskatchewan †	Alberta †	British Columbia - Colombie-Britannique †	Yukon	Northwest Territories - Territoires du Nord-Ouest
Both sexes - Les deux sexes													
Investment income - Revenu de placements	986,530	5,790	2,880	23,225	15,540	209,435	412,565	45,540	47,975	83,310	139,700	345	XXX
Under \$2,000 (1) - Moins de \$2,000 (1)	245,505	1,970	785	6,625	4,510	56,635	90,135	11,650	10,995	21,455	30,545	80	
\$ 2,000 - \$ 4,999	112,295	745	320	2,415	1,675	27,595	44,245	5,275	4,945	9,385	15,615	50	
5,000 - 6,999	53,755	310	140	1,145	655	11,000	22,335	2,420	2,580	4,420	8,715	20	
7,000 - 9,999	81,460	455	265	1,595	1,235	14,975	35,200	3,980	3,880	5,710	13,135	30	
10,000 - 14,999	144,230	665	495	3,265	2,315	28,030	60,940	6,995	7,475	11,425	22,175	45	
15,000 - 19,999	100,495	350	310	2,430	1,425	18,960	43,905	4,935	5,485	8,320	14,350	30	
20,000 - 24,999	69,210	320	130	1,635	1,065	12,935	31,165	3,100	3,345	5,345	10,150	15	
25,000 - 29,999	45,915	220	130	1,065	765	7,775	21,240	1,905	2,380	3,905	6,525	-	
30,000 - 34,999	31,330	185	50	685	495	5,415	14,315	1,395	1,685	2,605	4,475	5	
35,000 - 39,999	21,815	130	65	545	280	3,675	10,135	800	1,230	1,860	2,985	-	
40,000 and over - 40,000 et plus	80,530	430	185	1,820	1,115	12,440	38,960	3,000	3,580	7,890	11,025	65	
Average income (2) - Revenu moyen (2) \$	15,953	14,107	13,374	15,206	14,284	13,196	17,543	14,236	15,234	17,288	15,838	18,954	
Median income (2) - Revenu médian (2) \$	10,006	5,993	9,070	9,685	9,234	6,894	10,970	9,596	10,903	9,850	10,331	8,874	
Standard error of average income (2) - Erreur type du revenu moyen (2) \$	70	759	662	302	334	155	106	268	175	379	159	1,393	
Other income - Autre revenu	571,010	6,835	2,175	20,125	14,470	152,535	212,025	22,075	19,775	42,075	78,410	255	260
Under \$2,000 (1) - Moins de \$2,000 (1)	44,790	705	195	1,395	1,070	16,400	11,855	1,895	1,655	4,195	5,330	25	75
\$ 2,000 - \$ 4,999	58,180	590	210	1,785	1,605	26,345	14,775	1,795	1,615	4,350	5,060	10	50
5,000 - 6,999	31,470	310	105	950	755	12,555	8,965	1,195	960	2,380	3,265	15	20
7,000 - 9,999	44,800	525	140	1,655	1,345	13,785	15,290	1,485	1,450	3,375	5,695	25	25
10,000 - 14,999	94,325	1,310	475	3,855	2,735	23,880	35,940	3,960	3,120	5,860	13,130	45	20
15,000 - 19,999	88,340	1,370	340	3,625	2,665	18,805	34,965	4,105	3,215	6,055	13,160	65	25
20,000 - 24,999	72,635	785	290	2,815	1,865	14,850	29,570	3,060	2,530	5,190	11,540	25	20
25,000 - 29,999	48,215	485	220	1,560	985	9,105	20,670	1,780	1,895	3,775	7,715	20	20
30,000 - 34,999	30,050	325	75	1,035	590	5,845	12,955	975	1,170	2,400	4,660	-	5
35,000 - 39,999	18,800	160	45	560	320	3,770	8,315	640	785	1,285	2,910	5	-
40,000 and over - 40,000 et plus	39,395	260	70	895	600	7,195	18,735	1,180	1,380	3,205	5,850	15	10
Average income (2) - Revenu moyen (2) \$	18,498	16,018	16,130	17,264	16,387	14,718	20,808	17,826	18,798	19,843	20,016	16,835	10,497
Median income (2) - Revenu médian (2) \$	15,654	14,871	14,511	15,557	14,511	11,166	17,764	15,839	16,668	15,700	17,630	16,066	6,149
Standard error of average income (2) - Erreur type du revenu moyen (2) \$	73	287	496	183	248	90	93	210	215	717	153	794	892

See note(s) and footnote(s) on foldout at end of publication. - Voir note et renvoi(s) sur l'encart à la fin de la publication.

Table 3. (continued) - Tableau 3. (suite)

Population 15 Years and Over With Income by Sex, Major Source of Income and 1985 Income Groups for Canada, Provinces and Territories, 1986 Census - 20% Sample Data  
 Population de 15 ans et plus ayant un revenu selon le sexe, la principale source de revenu et la tranche de revenu en 1985, Canada, provinces et territoires, recensement de 1986 - données-échantillon (20%)

Sex, major source of income and 1985 income group Sexe, principale source de revenu et tranche de revenu en 1985	CANADA †	Newfoundland - Terre-Neuve	Prince Edward Island - Île-du-Prince-Édouard	Nova Scotia - Nouvelle-Écosse †	New Brunswick - Nouveau-Brunswick †	Quebec - Québec †	Ontario †	Manitoba †	Saskatchewan †	Alberta †	British Columbia - Colombie-Britannique †	Yukon	Northwest Territories - Territoires du Nord-Ouest
<b>Males - Hommes</b>													
<b>All sources - Toutes les sources</b>	<b>8,958,315</b>	<b>183,640</b>	<b>44,490</b>	<b>305,705</b>	<b>242,335</b>	<b>2,283,440</b>	<b>3,274,955</b>	<b>371,480</b>	<b>350,920</b>	<b>838,550</b>	<b>1,036,620</b>	<b>8,630</b>	<b>16,555</b>
Under \$2,000 (1) - Moins de \$2,000 (1)	556,155	11,825	3,050	19,595	16,330	133,880	199,895	24,695	27,050	54,365	63,275	605	1,575
\$ 2,000 - \$ 4,999	646,460	15,630	4,015	24,275	20,365	165,455	226,630	28,630	26,715	55,730	76,480	770	1,555
5,000 - 6,999	487,915	15,470	3,160	17,940	15,135	155,830	143,950	21,045	20,340	36,715	57,090	425	815
7,000 - 9,999	782,335	24,810	5,905	31,285	28,500	211,180	243,920	35,575	35,140	73,215	90,760	675	1,360
10,000 - 14,999	1,085,885	31,465	8,345	42,395	36,830	290,320	361,190	48,505	47,110	96,005	122,155	1,035	1,520
15,000 - 19,999	953,435	23,045	6,320	38,620	31,455	266,160	326,280	42,005	37,500	83,970	96,110	760	1,205
20,000 - 24,999	931,345	16,725	4,185	33,750	25,830	255,165	342,785	39,795	35,180	81,380	94,580	690	1,275
25,000 - 29,999	882,920	13,350	3,170	30,370	21,215	225,580	344,920	38,125	32,050	79,220	93,015	815	1,090
30,000 - 34,999	786,645	11,380	2,225	23,000	16,320	186,305	317,505	29,030	26,180	72,635	100,000	720	1,350
35,000 - 39,999	567,000	7,625	1,445	14,785	11,195	127,570	228,280	20,930	19,460	54,660	79,295	580	1,165
40,000 and over - 40,000 et plus	1,277,225	12,305	2,650	29,705	19,155	265,975	539,595	42,945	44,190	151,660	163,850	1,565	3,635
Average income (2) - Revenu moyen (2) \$	23,285	17,582	16,988	20,429	18,882	21,593	25,145	21,488	21,340	25,145	23,908	22,816	23,900
Median income (2) - Revenu médian (2) \$	19,797	13,721	13,319	17,154	15,558	18,385	21,771	18,184	17,468	21,015	20,513	20,227	20,653
Standard error of average income (2) - Erreur type du revenu moyen (2) \$	17	76	154	67	70	28	31	71	73	72	51	200	198
<b>Wages and salaries - Salaires et traitements</b>	<b>6,348,760</b>	<b>114,350</b>	<b>27,265</b>	<b>211,815</b>	<b>157,265</b>	<b>1,571,325</b>	<b>2,454,355</b>	<b>252,570</b>	<b>209,130</b>	<b>623,630</b>	<b>706,715</b>	<b>6,660</b>	<b>13,680</b>
Under \$2,000 (1) - Moins de \$2,000 (1)	332,050	8,035	2,095	13,260	10,085	64,940	135,775	14,180	12,650	31,915	37,520	395	1,180
\$ 2,000 - \$ 4,999	389,700	7,945	2,320	14,275	10,425	83,375	157,750	17,145	15,650	38,250	40,950	520	1,090
5,000 - 6,999	215,880	4,745	1,165	8,120	5,725	50,025	80,870	9,590	8,705	22,550	23,605	245	545
7,000 - 9,999	297,825	6,555	1,910	10,870	8,060	75,235	105,555	13,530	11,505	30,855	32,730	325	690
10,000 - 14,999	584,815	14,675	4,030	21,930	17,725	163,465	199,980	25,490	21,395	56,195	58,175	590	1,060
15,000 - 19,999	677,150	16,305	4,555	28,370	22,585	200,360	230,945	28,245	22,080	61,185	60,875	585	1,060
20,000 - 24,999	762,570	14,790	3,405	28,435	21,935	216,720	280,805	31,700	24,755	66,765	71,535	580	1,140
25,000 - 29,999	773,480	12,350	2,625	27,275	18,990	201,695	303,420	33,180	24,325	69,115	78,815	715	1,005
30,000 - 34,999	712,530	10,720	1,960	21,020	15,085	170,290	289,395	25,780	20,835	65,310	90,180	645	1,300
35,000 - 39,999	518,975	7,285	1,245	13,300	10,445	117,560	209,750	18,905	15,785	50,270	72,785	520	1,120
40,000 and over - 40,000 et plus	1,083,795	10,930	1,950	24,955	16,230	227,655	460,110	34,820	31,455	131,210	139,540	1,440	3,490
Average income (2) - Revenu moyen (2) \$	25,991	21,376	19,206	22,928	22,206	25,009	27,042	24,163	24,109	27,473	27,196	25,439	26,324
Median income (2) - Revenu médian (2) \$	24,428	19,653	17,276	21,421	20,719	23,177	25,460	22,877	22,496	25,256	26,599	24,977	25,265
Standard error of average income (2) - Erreur type du revenu moyen (2) \$	18	96	180	75	83	30	34	77	90	60	49	221	207

See note(s) and footnote(s) on foldout at end of publication. - Voir note et renvoi(s) sur l'encart à la fin de la publication.

Table 3. (continued) - Tableau 3. (suite)

Population 15 Years and Over With Income by Sex, Major Source of Income and 1985 Income Groups for Canada, Provinces and Territories, 1986 Census - 20% Sample Data  
 Population de 15 ans et plus ayant un revenu selon le sexe, la principale source de revenu et la tranche de revenu en 1985, Canada, provinces et territoires, recensement de 1986 - données-échantillon (20%)

Sex, major source of income and 1985 income group Sexe, principale source de revenu et tranche de revenu en 1985	CANADA †	Newfoundland - Terre-Neuve	Prince Edward Island - Île-du-Prince-Édouard	Nova Scotia - Nouvelle-Écosse †	New Brunswick - Nouveau-Brunswick †	Quebec - Québec †	Ontario †	Manitoba †	Saskatchewan †	Alberta †	British Columbia - Colombie-Britannique †	Yukon	Northwest Territories - Territoires du Nord-Ouest
<b>Males - Hommes</b>													
<b>Self-employment income - Revenu provenant d'un travail autonome</b>	<b>559,840</b>	<b>5,975</b>	<b>3,430</b>	<b>13,770</b>	<b>9,835</b>	<b>126,290</b>	<b>177,235</b>	<b>33,865</b>	<b>58,635</b>	<b>69,590</b>	<b>59,530</b>	<b>685</b>	<b>790</b>
Under \$2,000 (1) - Moins de \$2,000 (1)	47,135	255	225	680	710	6,275	13,365	3,665	7,350	8,845	5,560	75	130
\$ 2,000 - \$ 4,999	26,090	305	215	765	535	4,960	7,685	2,180	2,985	3,585	2,730	60	90
5,000 - 6,999	27,490	245	155	520	470	5,555	8,435	2,135	2,920	3,830	3,050	30	40
7,000 - 9,999	40,835	630	295	940	915	8,675	11,790	2,860	4,680	5,710	4,235	55	55
10,000 - 14,999	80,280	1,360	570	1,910	1,520	19,195	23,275	5,330	9,160	9,685	8,100	105	60
15,000 - 19,999	69,405	1,020	515	1,945	1,345	19,005	20,430	4,200	6,875	7,425	6,520	65	60
20,000 - 24,999	57,680	525	340	1,660	1,085	14,770	17,760	3,230	5,665	6,460	6,030	55	85
25,000 - 29,999	43,070	330	280	1,050	840	11,040	13,815	2,235	4,425	4,735	4,175	70	85
30,000 - 34,999	32,610	235	165	740	490	7,625	10,825	1,665	3,305	3,935	3,515	70	45
35,000 - 39,999	21,160	170	120	700	335	4,830	6,890	1,035	2,165	2,415	2,400	50	45
40,000 and over - 40,000 et plus	114,080	890	550	2,865	1,680	24,355	42,965	5,425	9,100	12,855	13,210	65	120
Average income (2) - Revenu moyen (2) \$	28,700	26,436	24,896	31,280	26,086	28,469	33,002	23,207	22,265	24,868	30,835	18,094	21,729
Median income (2) - Revenu médian (2) \$	18,977	15,703	17,030	20,241	17,858	19,823	20,614	15,865	16,565	16,706	19,574	17,312	15,934
Standard error of average income (2) - Erreur type du revenu moyen (2) \$	115	918	1,137	672	728	188	232	344	243	284	520	869	1,541
<b>Government transfer payments - Transferts gouvernementaux</b>	<b>1,425,065</b>	<b>57,235</b>	<b>11,560</b>	<b>61,195</b>	<b>62,325</b>	<b>446,955</b>	<b>394,920</b>	<b>58,490</b>	<b>54,555</b>	<b>95,285</b>	<b>179,660</b>	<b>1,000</b>	<b>1,875</b>
Under \$2,000 (1) - Moins de \$2,000 (1)	116,605	2,820	500	4,040	4,485	46,070	29,565	4,265	4,590	7,600	12,260	100	210
\$ 2,000 - \$ 4,999	188,450	6,990	1,330	8,190	8,560	61,715	48,090	7,865	6,595	10,520	28,070	180	345
5,000 - 6,999	221,255	10,315	1,765	8,780	8,545	92,755	47,060	8,400	7,680	8,225	27,360	150	225
7,000 - 9,999	408,470	17,270	3,590	18,480	18,670	117,965	114,185	17,850	17,470	33,685	48,425	275	505
10,000 - 14,999	331,825	14,345	3,315	15,365	15,340	88,110	102,785	13,345	12,240	23,585	42,820	195	390
15,000 - 19,999	111,335	4,615	885	4,760	5,255	27,580	36,735	4,790	4,060	8,240	14,180	70	60
20,000 - 24,999	29,685	560	145	950	940	7,810	10,505	1,170	1,145	2,200	4,110	25	30
25,000 - 29,999	9,905	140	20	355	340	2,765	3,425	455	465	570	1,265	5	5
30,000 - 34,999	4,095	75	15	145	95	1,180	1,405	190	130	250	595	-	-
35,000 - 39,999	1,760	-	-	65	50	490	545	65	90	125	340	-	-
40,000 and over - 40,000 et plus	1,675	10	-	65	45	420	520	95	80	195	235	-	5
Average income (2) - Revenu moyen (2) \$	8,882	8,842	9,011	8,973	8,917	8,158	9,503	8,981	8,947	9,350	8,992	8,334	7,776
Median income (2) - Revenu médian (2) \$	8,270	8,205	8,531	8,320	8,287	7,466	8,823	8,268	8,200	8,816	8,163	8,092	8,013
Standard error of average income (2) - Erreur type du revenu moyen (2) \$	9	38	82	41	40	16	18	45	46	36	26	182	137

See note(s) and footnote(s) on foldout at end of publication. - Voir nota et renvoi(s) sur l'encart à la fin de la publication.

Table 3. (continued) - Tableau 3. (suite)

Population 15 Years and Over With Income by Sex, Major Source of Income and 1985 Income Groups for Canada, Provinces and Territories, 1986 Census - 20% Sample Data  
 Population de 15 ans et plus ayant un revenu selon le sexe, la principale source de revenu et la tranche de revenu en 1985, Canada, provinces et territoires, recensement de 1986 - données-échantillon (20%)

Sex, major source of income and 1985 income group - Sexe, principale source de revenu et tranche de revenu en 1985	CANADA †	Newfoundland - Terre-Neuve	Prince Edward Island - Île-du-Prince-Édouard	Nova Scotia - Nouvelle-Écosse †	New Brunswick - Nouveau-Brunswick †	Quebec - Québec †	Ontario †	Manitoba †	Saskatchewan †	Alberta †	British Columbia - Colombie-Britannique †	Yukon	Northwest Territories - Territoires du Nord-Ouest
<b>Males - Hommes</b>													
Investment income - Revenu de placements	298,330	1,860	925	6,875	4,555	60,435	121,445	13,500	17,765	27,955	42,805	XXX	XXX
Under \$2,000 (1) - Moins de \$2,000 (1)	44,705	445	165	1,095	725	10,530	17,165	1,950	1,960	4,560	6,065		
\$ 2,000 - \$ 4,999	22,200	190	80	455	285	5,380	8,770	1,080	975	1,895	3,085		
5,000 - 6,999	12,310	50	25	240	140	2,855	4,715	505	660	1,115	2,005		
7,000 - 9,999	18,040	120	55	330	280	3,890	6,960	775	990	1,700	2,935		
10,000 - 14,999	40,855	240	170	920	680	8,355	15,545	2,215	2,825	3,645	6,235		
15,000 - 19,999	37,805	135	125	960	570	7,390	14,985	2,040	2,675	3,325	5,560		
20,000 - 24,999	29,680	165	70	730	505	5,860	12,375	1,350	1,880	2,480	4,250		
25,000 - 29,999	20,965	115	80	525	320	3,670	8,955	870	1,425	2,010	3,000		
30,000 - 34,999	14,800	95	25	305	205	2,875	6,155	665	1,070	1,420	2,090		
35,000 - 39,999	10,725	45	30	265	135	1,880	4,705	415	820	980	1,455		
40,000 and over - 40,000 et plus	46,130	255	100	1,055	710	7,750	21,120	1,635	2,490	4,820	6,135		
Average income (2) - Revenu moyen (2) \$	24,715	21,916	19,361	23,916	23,504	21,884	26,778	21,430	22,920	27,842	23,072		
Median income (2) - Revenu médian (2) \$	16,336	12,293	13,702	17,117	16,145	14,509	17,418	15,443	17,722	16,562	15,868		
Standard error of average income (2) - Erreur type du revenu moyen (2) \$	192	1,934	1,513	711	909	386	299	796	360	1,070	416		
<b>Other income - Autre revenu</b>	<b>326,330</b>	<b>4,215</b>	<b>1,310</b>	<b>12,050</b>	<b>8,260</b>	<b>78,440</b>	<b>126,995</b>	<b>12,955</b>	<b>10,835</b>	<b>23,080</b>	<b>47,905</b>	<b>XXX</b>	<b>XXX</b>
Under \$2,000 (1) - Moins de \$2,000 (1)	15,660	265	75	520	330	6,075	3,925	625	510	1,440	1,870		
\$ 2,000 - \$ 4,999	20,020	205	75	595	550	10,025	4,340	555	505	1,485	1,645		
5,000 - 6,999	10,980	110	55	280	255	4,640	2,875	410	370	900	1,075		
7,000 - 9,999	17,160	235	45	660	575	5,420	5,420	560	505	1,275	2,440		
10,000 - 14,999	49,105	840	265	2,275	1,560	11,195	19,605	2,125	1,485	2,895	6,825		
15,000 - 19,999	57,735	965	240	2,575	1,700	11,730	23,190	2,720	1,810	3,790	8,975		
20,000 - 24,999	51,725	580	220	1,975	1,370	10,000	21,335	2,345	1,735	3,460	8,660		
25,000 - 29,999	35,495	410	175	1,170	750	6,415	15,305	1,390	1,400	2,685	5,765		
30,000 - 34,999	22,510	255	60	785	445	4,330	9,735	735	845	1,715	3,610		
35,000 - 39,999	14,380	135	50	455	235	2,810	6,400	510	600	870	2,320		
40,000 and over - 40,000 et plus	31,550	225	55	765	490	5,800	14,870	970	1,070	2,575	4,730		
Average income (2) - Revenu moyen (2) \$	22,395	18,852	18,773	20,271	19,588	18,435	24,585	21,340	22,716	25,029	23,480		
Median income (2) - Revenu médian (2) \$	19,388	17,293	18,043	18,450	17,349	15,756	20,839	19,156	20,609	19,739	20,551		
Standard error of average income (2) - Erreur type du revenu moyen (2) \$	119	368	638	245	367	155	138	282	313	1,293	225		

See note(s) and footnote(s) on foldout at end of publication. - Voir note(s) et renvoi(s) sur l'encart à la fin de la publication.

Table 3. (continued) - Tableau 3. (suite)

Population 15 Years and Over With Income by Sex, Major Source of Income and 1985 Income Groups for Canada, Provinces and Territories, 1986 Census - 20% Sample Data  
Population de 15 ans et plus ayant un revenu selon le sexe, la principale source de revenu et la tranche de revenu en 1985, Canada, provinces et territoires, recensement de 1986 - données-échantillon (20%)

Sex, major source of income and 1985 income group - Sexe, principale source de revenu et tranche de revenu en 1985	CANADA †	Newfoundland - Terre-Neuve	Prince Edward Island - Île-du-Prince-Édouard	Nova Scotia - Nouvelle-Écosse †	New Brunswick - Nouveau-Brunswick †	Quebec - Québec †	Ontario †	Manitoba †	Saskatchewan †	Alberta †	British Columbia - Colombie-Britannique †	Yukon	Northwest Territories - Territoires du Nord-Ouest
<b>Females - femmes</b>													
<b>All sources - Toutes les sources</b>	<b>8,162,525</b>	<b>146,860</b>	<b>41,105</b>	<b>268,280</b>	<b>212,390</b>	<b>2,045,060</b>	<b>3,081,640</b>	<b>349,020</b>	<b>311,630</b>	<b>741,860</b>	<b>944,885</b>	<b>7,065</b>	<b>12,625</b>
Under \$ 1,000 (1) - Moins de \$1,000 (1)													
\$ 1,000 - \$ 2,999	529,480	10,030	2,830	19,150	15,085	129,255	193,150	23,760	22,385	48,380	64,060	335	1,055
3,000 - 4,999	778,340	16,895	4,405	29,220	22,850	183,950	297,305	34,075	31,985	69,580	86,020	670	1,380
5,000 - 6,999	760,360	17,930	4,130	28,510	24,325	194,330	275,040	33,320	30,370	62,960	87,795	565	1,090
7,000 - 8,999	816,035	21,610	5,415	30,350	25,780	233,605	271,255	35,665	33,305	61,830	95,660	585	985
9,000 - 10,999	1,011,965	23,505	6,765	39,320	34,925	287,425	339,390	46,075	40,670	80,045	112,130	660	1,045
11,000 - 14,999	687,545	11,165	3,685	23,190	18,635	175,140	252,380	30,960	27,030	64,170	79,900	490	805
15,000 - 19,999	931,200	15,070	4,810	30,540	22,420	222,800	358,450	42,965	36,095	87,730	108,510	755	1,055
20,000 - 24,999	976,200	13,760	4,260	28,450	21,335	238,160	393,850	41,735	34,380	92,110	106,335	750	1,065
25,000 - 29,999	676,900	6,185	2,065	15,080	10,890	158,040	275,370	25,885	23,525	70,860	87,050	795	1,155
30,000 and over - 30,000 et plus	402,005	5,005	1,165	10,050	7,210	96,330	162,280	14,560	13,530	39,905	50,260	595	1,120
Average income (2) - Revenu moyen (2) \$	592,490	5,810	1,570	14,410	8,930	126,025	263,165	20,015	18,365	64,285	67,165	875	1,870
Median income (2) - Revenu médian (2) \$	12,615	9,876	10,223	11,017	10,293	11,992	13,422	11,803	11,747	13,454	12,716	15,261	15,037
Standard error of average income (2) Erreur type du revenu moyen (2) \$	9,540	7,471	7,690	8,243	7,843	8,945	10,319	9,101	8,840	10,474	9,677	12,284	10,894
	9	49	89	41	40	18	15	36	40	29	26	152	149
<b>Wages and salaries - Salaires et traitements</b>	<b>5,049,790</b>	<b>82,400</b>	<b>23,335</b>	<b>156,955</b>	<b>116,500</b>	<b>1,167,930</b>	<b>2,024,085</b>	<b>213,330</b>	<b>182,280</b>	<b>510,540</b>	<b>556,810</b>	<b>5,480</b>	<b>10,145</b>
Under \$ 1,000 (1) - Moins de \$1,000 (1)													
\$ 1,000 - \$ 2,999	259,900	6,490	1,745	10,615	8,130	47,025	103,955	11,530	11,110	25,825	32,555	200	720
3,000 - 4,999	448,560	9,755	2,845	17,310	13,120	87,700	188,155	19,055	18,120	43,280	47,720	500	1,000
5,000 - 6,999	364,865	7,590	2,065	13,565	10,160	75,495	147,005	16,625	14,225	37,285	39,705	365	775
7,000 - 8,999	361,000	6,995	2,050	12,695	9,385	81,925	139,525	16,610	14,965	35,615	40,230	365	630
9,000 - 10,999	348,165	6,535	2,020	12,505	9,845	83,685	129,755	16,455	14,165	35,250	36,520	385	545
11,000 - 14,999	367,535	6,070	1,920	12,010	9,430	92,375	139,290	16,980	14,170	36,035	38,385	285	590
15,000 - 19,999	648,715	10,735	3,035	20,855	15,405	159,600	253,875	30,235	23,130	63,845	66,510	510	875
20,000 - 24,999	816,605	12,295	3,530	23,680	17,850	204,725	328,560	34,560	26,695	78,710	84,365	630	1,000
25,000 - 29,999	593,085	5,670	1,810	12,770	9,370	140,740	239,705	22,430	20,005	63,895	74,835	765	1,095
30,000 and over - 30,000 et plus	353,525	4,755	1,005	8,850	6,390	87,020	140,875	12,805	11,395	35,685	43,080	565	1,105
Average income (2) - Revenu moyen (2) \$	487,830	5,115	1,305	12,105	7,415	107,645	213,380	16,050	14,285	55,120	52,810	795	1,810
Median income (2) - Revenu médian (2) \$	14,809	12,095	11,889	13,014	12,453	15,097	15,124	13,776	13,690	15,219	14,807	16,909	16,882
Standard error of average income (2) Erreur type du revenu moyen (2) \$	13,212	10,113	10,019	10,964	10,643	13,807	13,530	12,239	11,769	13,547	13,499	15,102	14,642
	10	71	132	55	60	20	17	47	52	33	31	173	165

See note(s) and footnote(s) on foldout at end of publication. - Voir note et renvoi(s) sur l'encart à la fin de la publication.

Table 3. (continued) - Tableau 3. (suite)

Population 15 Years and Over With Income by Sex, Major Source of Income and 1985 Income Groups for Canada, Provinces and Territories, 1986 Census - 20% Sample Data  
 Population de 15 ans et plus ayant un revenu selon le sexe, la principale source de revenu et la tranche de revenu en 1985, Canada, provinces et territoires, recensement de 1986 - données-échantillon (20%)

Sex, major source of income and 1985 income group - Sexe, principale source de revenu et tranche de revenu en 1985	CANADA †	Newfoundland - Terre-Neuve	Prince Edward Island - Île-du-Prince-Édouard	Nova Scotia - Nouvelle-Écosse †	New Brunswick - Nouveau-Brunswick †	Quebec - Québec †	Ontario †	Manitoba †	Saskatchewan †	Alberta †	British Columbia - Colombie-Britannique †	Yukon	Northwest Territories - Territoires du Nord-Ouest
<b>Females - femmes</b>													
<b>Self-employment income - Revenu provenant d'un travail autonome</b>	<b>185,300</b>	<b>2,185</b>	<b>770</b>	<b>4,205</b>	<b>3,370</b>	<b>38,870</b>	<b>67,520</b>	<b>9,065</b>	<b>12,450</b>	<b>21,445</b>	<b>24,855</b>	<b>275</b>	<b>285</b>
Under \$ 1,000 (1) - Moins de \$1,000 (1)	22,200	210	75	620	420	3,190	8,115	1,140	1,525	2,950	3,855	30	55
\$ 1,000 - \$ 2,999	17,020	175	100	575	460	3,000	5,965	985	1,150	2,140	2,420	25	25
3,000 - 4,999	15,175	305	85	425	320	3,155	5,215	850	990	1,835	1,955	25	15
5,000 - 6,999	19,345	325	85	405	320	3,640	7,215	1,175	1,450	2,235	2,440	30	30
7,000 - 8,999	15,635	220	55	370	285	3,280	5,845	865	1,115	1,860	1,905	15	20
9,000 - 10,999	15,825	235	60	375	315	3,920	5,545	735	1,090	1,520	1,910	10	15
11,000 - 14,999	20,960	255	65	445	375	4,680	7,255	1,040	1,520	2,470	2,815	20	10
15,000 - 19,999	18,855	170	85	325	350	4,620	6,790	880	1,305	2,010	2,270	35	15
20,000 - 24,999	12,195	80	55	180	185	2,770	4,635	520	735	1,355	1,625	15	40
25,000 - 29,999	7,550	50	50	160	50	1,700	2,695	185	550	905	1,170	25	10
30,000 and over - 30,000 et plus	20,535	160	60	320	285	4,905	8,445	690	1,020	2,070	2,480	40	45
Average income (2) - Revenu moyen (2) \$	14,065	12,354	12,006	11,387	12,114	15,450	15,012	11,284	12,655	12,874	13,017	13,613	13,327
Median income (2) - Revenu médian (2) \$	9,504	7,696	8,032	7,335	8,036	10,689	9,700	7,824	8,990	8,694	8,832	10,791	7,499
Standard error of average income (2) - Erreur type du revenu moyen (2) \$	95	921	926	524	593	204	174	303	397	256	257	958	1,445
<b>Government transfer payments - Transferts gouvernementaux</b>	<b>1,994,545</b>	<b>55,830</b>	<b>14,185</b>	<b>82,695</b>	<b>75,325</b>	<b>615,170</b>	<b>613,885</b>	<b>85,465</b>	<b>77,755</b>	<b>135,525</b>	<b>235,810</b>	<b>995</b>	<b>1,880</b>
Under \$ 1,000 (1) - Moins de \$1,000 (1)	102,215	2,055	565	3,625	3,585	38,365	29,935	4,030	2,905	6,845	10,095	55	150
\$ 1,000 - \$ 2,999	174,630	5,830	1,010	7,750	6,595	51,615	54,430	7,745	7,165	12,785	19,295	100	295
3,000 - 4,999	305,425	9,530	1,760	12,830	12,510	93,025	95,920	12,810	12,270	17,970	36,375	145	280
5,000 - 6,999	373,755	13,825	3,105	15,675	15,060	131,975	100,810	15,180	14,390	19,190	44,090	155	310
7,000 - 8,999	586,965	15,940	4,495	25,005	23,640	187,415	178,260	25,980	22,860	37,975	64,695	230	470
9,000 - 10,999	235,220	4,425	1,485	9,085	7,545	63,135	79,415	10,040	8,795	21,675	29,235	185	195
11,000 - 14,999	152,035	3,400	1,290	6,215	4,615	35,465	51,345	6,925	6,435	13,360	22,755	90	145
15,000 - 19,999	47,440	680	365	1,935	1,375	10,160	17,805	2,030	2,165	4,135	6,725	35	35
20,000 - 24,999	11,185	90	75	390	280	2,610	4,000	475	520	1,020	1,705	5	15
25,000 - 29,999	3,255	20	15	105	90	820	1,055	145	140	335	530	-	-
30,000 and over - 30,000 et plus	2,405	30	20	70	45	585	895	105	110	235	310	-	-
Average income (2) - Revenu moyen (2) \$	7,002	6,392	7,226	6,934	6,695	6,585	7,267	7,049	7,185	7,496	7,300	7,350	6,394
Median income (2) - Revenu médian (2) \$	7,143	6,413	7,218	7,093	6,987	6,812	7,775	7,178	7,158	7,990	7,203	7,510	6,551
Standard error of average income (2) - Erreur type du revenu moyen (2) \$	6	28	63	26	26	9	10	27	29	23	17	134	112

See note(s) and footnote(s) on foldout at end of publication. - Voir nota et renvois(s) sur l'encart à la fin de la publication.



Table 3. (concluded) - Tableau 3. (fin)

Population 15 Years and Over With Income by Sex, Major Source of Income and 1985 Income Groups for Canada, Provinces and Territories, 1986 Census - 20% Sample Data  
 Population de 15 ans et plus ayant un revenu selon le sexe, la principale source de revenu et la tranche de revenu en 1985, Canada, provinces et territoires, recensement de 1986 - données-échantillon (20%)

Sex, major source of income and 1985 income group - Sexe, principale source de revenu et tranche de revenu en 1985	CANADA †	Newfoundland - Terre-Neuve	Prince Edward Island - Île-du-Prince-Édouard	Nova Scotia - Nouvelle-Écosse †	New Brunswick - Nouveau-Brunswick †	Quebec - Québec †	Ontario †	Manitoba †	Saskatchewan †	Alberta †	British Columbia - Colombie-Britannique †	Yukon	Northwest Territories - Territoires du Nord-Ouest
<b>Females - Femmes</b>													
<b>Investment income - Revenu de placements</b>	<b>688,205</b>	<b>3,925</b>	<b>1,955</b>	<b>16,345</b>	<b>10,990</b>	<b>149,000</b>	<b>291,115</b>	<b>32,040</b>	<b>30,210</b>	<b>55,350</b>	<b>96,895</b>	<b>XXX</b>	<b>XXX</b>
Under \$ 1,000 (1) - Moins de \$1,000 (1)	131,360	990	415	3,855	2,580	36,575	47,060	6,270	6,260	11,500	15,740		
\$ 1,000 - \$ 2,999	109,485	800	300	2,630	1,860	30,120	41,295	5,395	4,540	8,785	13,675		
3,000 - 4,999	50,055	290	155	1,010	735	11,630	20,085	2,220	2,205	4,105	7,595		
5,000 - 6,999	41,440	260	120	905	525	8,150	17,620	1,915	1,915	3,305	6,705		
7,000 - 8,999	42,940	210	140	835	660	7,550	19,135	2,185	1,870	3,540	6,795		
9,000 - 10,999	47,460	225	145	960	735	9,015	20,620	2,365	2,295	3,465	7,630		
11,000 - 14,999	76,385	335	235	1,810	1,195	14,195	33,870	3,440	3,775	5,790	11,720		
15,000 - 19,999	62,690	210	185	1,465	855	11,565	28,915	2,890	2,810	4,990	8,790		
20,000 - 24,999	39,525	150	55	900	560	7,075	18,790	1,750	1,470	2,860	5,900		
25,000 - 29,999	24,950	100	55	540	445	4,105	12,285	1,035	950	1,895	3,530		
30,000 and over - 30,000 et plus	61,915	360	150	1,430	845	9,020	31,435	2,580	2,125	5,125	8,805		
Average income (2) - Revenu moyen (2) \$	12,155	10,409	10,537	11,542	10,465	9,672	13,680	11,204	10,714	11,959	12,642		
Median income (2) - Revenu médian (2) \$	7,538	4,148	6,869	6,574	6,267	4,193	9,038	7,190	7,196	6,989	8,395		
Standard error of average income (2) - Erreur type du revenu moyen (2) \$	54	606	621	289	252	148	79	171	157	167	132		
<b>Other income - Autre revenu</b>	<b>244,680</b>	<b>2,620</b>	<b>865</b>	<b>8,075</b>	<b>6,205</b>	<b>74,090</b>	<b>85,035</b>	<b>9,120</b>	<b>8,940</b>	<b>18,990</b>	<b>30,505</b>	<b>XXX</b>	<b>XXX</b>
Under \$ 1,000 (1) - Moins de \$1,000 (1)	13,800	275	35	430	375	4,100	4,090	785	590	1,260	1,810		
\$ 1,000 - \$ 2,999	28,650	340	150	960	810	11,520	7,455	895	995	2,590	2,910		
3,000 - 4,999	24,840	215	70	675	600	11,020	6,810	820	680	1,770	2,150		
5,000 - 6,999	20,490	205	50	670	495	7,915	6,090	785	585	1,485	2,195		
7,000 - 8,999	18,255	200	55	605	495	5,495	6,595	595	655	1,430	2,115		
9,000 - 10,999	21,505	210	70	760	615	6,595	7,510	840	685	1,375	2,740		
11,000 - 14,999	33,105	350	180	1,210	835	8,860	12,100	1,325	1,235	2,265	4,715		
15,000 - 19,999	30,605	405	105	1,045	900	7,080	11,775	1,380	1,400	2,265	4,185		
20,000 - 24,999	20,905	200	70	840	500	4,850	8,225	720	795	1,725	2,980		
25,000 - 29,999	12,720	75	45	390	235	2,685	5,365	390	490	1,090	1,950		
30,000 and over - 30,000 et plus	19,810	145	35	490	340	3,870	9,005	585	830	1,735	2,760		
Average income (2) - Revenu moyen (2) \$	13,301	11,451	12,126	12,778	12,128	10,783	15,165	12,836	14,047	13,541	14,577		
Median income (2) - Revenu médian (2) \$	10,570	9,796	11,022	10,839	10,130	7,963	12,152	10,686	11,874	10,411	12,060		
Standard error of average income (2) - Erreur type du revenu moyen (2) \$	51	396	705	242	272	77	94	282	252	193	157		

See note(s) and footnote(s) on foldout at end of publication. - Voir nota et renvoi(s) sur l'encart à la fin de la publication.



**TABLE 4. Population 15 Years and Over by Sex, Marital Status and 1985 Income Groups, for Canada, Provinces and Territories, 1986 Census**

**TABLEAU 4. Population de 15 ans et plus selon le sexe, l'état matrimonial et la tranche de revenu en 1985, Canada, provinces et territoires, recensement de 1986**



Table 4. - Tableau 4.

## Population 15 Years and Over by Sex, Marital Status and 1985 Income Groups, for Canada, Provinces and Territories, 1986 Census - 20% Sample Data

Population de 15 ans et plus selon le sexe, l'état matrimonial et la tranche de revenu en 1985, Canada, provinces et territoires, recensement de 1986 - données-échantillon (20%)

Sex, marital status and 1985 income group - Sexe, état matrimonial et tranche de revenu en 1985	CANADA †	Newfoundland - Terre-Neuve	Prince Edward Island - Île-du-Prince-Édouard	Nova Scotia - Nouvelle-Écosse †	New Brunswick - Nouveau-Brunswick †	Quebec - Québec †	Ontario †	Manitoba †	Saskatchewan †	Alberta †	British Columbia - Colombie-Britannique †	Yukon	Northwest Territories - Territoires du Nord-Ouest
<b>Males - Hommes</b>													
<b>Total</b>	<b>9,606,255</b>	<b>207,320</b>	<b>47,110</b>	<b>330,960</b>	<b>264,810</b>	<b>2,482,405</b>	<b>3,471,250</b>	<b>397,380</b>	<b>373,345</b>	<b>892,690</b>	<b>1,111,310</b>	<b>9,175</b>	<b>18,495</b>
Without income - Sans revenu	647,940	23,685	2,620	25,260	22,475	198,965	196,290	25,900	22,425	53,140	74,695	545	1,945
With income - Avec un revenu	8,958,315	183,640	44,495	305,705	242,330	2,283,440	3,274,960	371,475	350,920	839,550	1,036,615	8,630	16,555
Under \$2,000 (1) - Moins de \$2,000 (1)	556,155	11,825	3,060	19,595	16,335	133,890	199,900	24,695	27,050	54,365	63,275	600	1,575
\$2,000 - \$4,999	546,460	15,630	4,015	24,275	20,365	165,455	226,630	28,830	26,715	55,730	76,480	775	1,555
5,000 - 6,999	487,910	15,470	3,160	17,940	15,135	155,830	143,950	21,040	20,340	36,715	57,095	425	820
7,000 - 9,999	782,330	24,810	5,910	31,285	28,505	211,185	243,920	35,570	35,145	73,215	90,760	675	1,365
10,000 - 14,999	1,086,885	31,465	8,350	42,395	36,830	290,320	361,190	48,505	47,110	96,005	122,155	1,035	1,515
15,000 - 19,999	953,435	23,045	6,320	38,620	31,455	266,165	326,280	42,005	37,500	83,965	96,110	760	1,200
20,000 - 24,999	931,345	16,725	4,185	33,745	25,830	255,165	342,785	39,795	35,180	81,375	94,585	690	1,275
25,000 - 29,999	882,915	13,350	3,175	30,370	21,215	225,580	344,920	38,120	32,050	79,215	93,015	815	1,085
30,000 - 34,999	786,645	11,380	2,230	23,000	16,315	186,300	317,505	29,030	26,180	72,640	99,995	720	1,360
35,000 - 39,999	567,000	7,625	1,445	14,780	11,195	127,570	228,280	20,930	19,460	54,660	79,295	580	1,165
40,000 and over - 40,000 et plus	1,277,225	12,305	2,655	29,700	19,150	265,980	539,595	42,945	44,190	151,655	163,850	1,565	3,635
Average income (2) - Revenu moyen (2) \$	23,265	17,582	16,988	20,429	18,882	21,593	25,145	21,488	21,340	25,145	23,908	22,816	23,900
Median income (2) - Revenu médian (2) \$	19,797	13,721	13,319	17,154	15,558	18,385	21,771	18,184	17,468	21,016	20,513	20,227	20,653
Standard error of average income (2) - Erreur type du revenu moyen (2) \$	17	76	154	67	70	28	31	71	73	72	51	200	198
<b>Single (never married) - Célibataires (jamais marié(e)s)</b>	<b>2,927,475</b>	<b>69,145</b>	<b>15,635</b>	<b>104,510</b>	<b>82,475</b>	<b>784,230</b>	<b>1,029,625</b>	<b>121,145</b>	<b>113,290</b>	<b>275,020</b>	<b>322,015</b>	<b>3,085</b>	<b>7,300</b>
Without income - Sans revenu	547,750	21,950	2,350	22,805	20,025	169,990	163,640	21,370	19,300	43,460	60,710	445	1,720
With income - Avec un revenu	2,379,725	47,200	13,290	81,705	62,455	614,235	865,990	99,775	93,990	231,565	261,310	2,640	5,580
Under \$2,000 (1) - Moins de \$2,000 (1)	389,390	9,290	2,365	15,125	11,745	90,065	146,900	16,750	16,495	35,585	43,465	425	1,170
\$2,000 - \$4,999	433,260	9,670	2,730	16,405	13,550	109,840	160,430	18,995	16,885	35,775	47,565	480	940
5,000 - 6,999	233,145	5,755	1,330	7,950	5,990	71,630	77,515	9,215	8,645	19,700	24,830	220	350
7,000 - 9,999	273,865	7,515	2,260	11,030	8,920	74,855	89,985	12,030	11,840	26,520	28,115	295	490
10,000 - 14,999	328,270	7,195	2,355	11,050	9,300	92,425	114,515	14,485	12,795	31,100	32,170	340	530
15,000 - 19,999	230,970	3,345	1,125	8,170	5,460	64,000	84,235	9,640	8,470	23,705	22,205	195	405
20,000 - 24,999	167,285	1,615	505	4,525	3,085	41,590	64,790	7,150	6,690	18,330	18,420	190	400
25,000 - 29,999	119,070	1,060	275	3,425	1,860	27,180	46,755	4,730	4,565	14,210	14,560	160	275
30,000 - 34,999	81,765	830	155	1,615	975	17,795	32,030	2,865	2,565	9,895	12,515	105	335
35,000 - 39,999	46,850	395	90	895	630	9,450	18,160	1,525	1,780	6,115	7,475	85	235
40,000 and over - 40,000 et plus	75,860	525	100	1,515	930	15,405	30,670	2,395	3,155	10,615	9,960	145	450
Average income (2) - Revenu moyen (2) \$	12,044	8,770	8,844	10,229	9,483	11,526	12,421	11,346	11,892	13,651	12,780	13,201	14,498
Median income (2) - Revenu médian (2) \$	8,354	6,588	7,239	7,300	6,980	8,242	8,538	8,116	8,049	9,760	8,433	8,841	8,901
Standard error of average income (2) - Erreur type du revenu moyen (2) \$	17	85	152	74	80	31	31	77	89	61	53	259	269

See note(s) and footnote(s) on foldout at end of publication. - Voir nota et renvoi(s) sur l'encart à la fin de la publication.

Table 4. (continued) - Tableau 4. (suite)

Population 15 Years and Over by Sex, Marital Status and 1985 Income Groups, for Canada, Provinces and Territories, 1986 Census - 20% Sample Data

Population de 15 ans et plus selon le sexe, l'état matrimonial et la tranche de revenu en 1985, Canada, provinces et territoires, recensement de 1986 - données-échantillon (20%)

Sex, marital status and 1985 income group - Sexe, état matrimonial et tranche de revenu en 1985	CANADA †	Newfoundland - Terre-Neuve	Prince Edward Island - Île-du-Prince-Édouard	Nova Scotia - Nouvelle-Écosse †	New Brunswick - Nouveau-Brunswick †	Quebec - Québec †	Ontario †	Manitoba †	Saskatchewan †	Alberta †	British Columbia - Colombie-Britannique †	Yukon	Northwest Territories - Territoires du Nord-Ouest
<b>Males - Hommes</b>													
Married (excluding separated) - Marié(s) (excluant les séparés)	5,995,335	128,570	28,625	203,780	165,230	1,524,245	2,196,610	248,295	236,305	554,810	693,680	5,185	9,995
Without income - Sans revenu	82,500	1,495	220	2,010	1,980	23,170	26,945	3,980	2,780	8,125	11,505	90	195
With income - Avec un revenu	5,912,830	127,070	28,400	201,765	163,250	1,501,075	2,169,665	244,310	233,525	546,685	682,170	5,095	9,800
Under \$2,000 (1) - Moins de \$2,000 (1)	143,970	2,290	510	3,835	3,805	37,965	45,495	6,845	9,600	16,300	16,725	145	350
\$2,000 - \$4,999	175,405	5,180	1,030	6,445	5,190	46,830	54,410	8,050	8,505	16,780	22,190	225	565
5,000 - 6,999	215,670	9,165	1,635	8,955	8,305	68,010	57,260	10,675	10,530	14,080	26,470	150	430
7,000 - 9,999	389,675	13,855	2,870	15,050	15,055	104,465	117,110	17,980	18,180	37,355	46,800	275	665
10,000 - 14,999	563,825	22,700	5,365	27,510	24,740	174,580	213,215	29,585	30,505	56,815	77,385	570	855
15,000 - 19,999	554,535	18,905	4,930	27,745	24,335	185,145	217,005	29,345	26,590	53,980	65,390	465	700
20,000 - 24,999	701,780	14,535	3,475	26,985	21,385	198,375	253,850	29,955	26,510	57,215	68,265	445	785
25,000 - 29,999	706,390	11,870	2,770	25,330	18,345	185,220	274,840	31,055	25,540	59,385	70,725	575	730
30,000 - 34,999	655,280	10,195	2,005	20,115	14,560	157,240	265,525	24,385	22,145	57,665	79,965	525	950
35,000 - 39,999	485,045	7,050	1,280	13,120	10,135	110,135	195,960	18,175	16,670	45,035	66,210	435	835
40,000 and over - 40,000 et plus	1,121,260	11,320	2,425	26,675	17,400	233,105	474,985	38,265	38,745	132,070	142,050	1,285	2,930
Average income (2) - Revenu moyen (2) \$	27,986	21,075	20,998	24,829	22,817	25,912	30,400	25,874	25,344	30,180	28,505	28,007	29,214
Median income (2) - Revenu médian (2) \$	25,068	17,525	17,594	21,937	20,036	23,141	27,109	23,322	22,334	26,609	26,099	27,105	28,570
Standard error of average income (2) - Erreur type du revenu moyen (2) \$	23	96	209	86	90	36	42	95	96	103	70	265	264
Widowed - Veufs (ves)	187,840	4,560	980	7,610	5,520	48,060	69,700	8,640	7,935	12,275	21,975	XXX	350
Without income - Sans revenu	4,015	45	10	100	105	1,095	1,435	185	80	350	600		10
With income - Avec un revenu	183,820	4,515	970	7,510	5,415	46,965	68,265	8,455	7,855	11,920	21,370		340
Under \$2,000 (1) - Moins de \$2,000 (1)	3,475	50	5	115	115	1,000	1,170	175	155	280	390		25
\$2,000 - \$4,999	5,390	195	45	190	150	1,350	1,775	310	215	380	740		20
5,000 - 6,999	4,995	130	35	160	135	1,980	1,325	180	190	245	605		10
7,000 - 9,999	65,950	2,550	505	3,020	2,670	18,475	21,020	3,220	2,890	3,920	7,390		150
10,000 - 14,999	37,110	795	190	1,695	1,125	9,285	13,975	1,795	1,640	2,300	4,240		45
15,000 - 19,999	18,220	355	75	720	460	4,300	7,320	870	840	1,110	2,130		20
20,000 - 24,999	12,535	145	20	550	300	2,905	5,300	630	465	785	1,425		15
25,000 - 29,999	10,135	95	25	300	135	2,195	4,600	385	390	805	1,190		5
30,000 - 34,999	7,475	55	5	245	165	1,790	3,195	285	275	545	885		10
35,000 - 39,999	4,995	10	25	160	100	1,080	2,270	160	205	325	630		15
40,000 and over - 40,000 et plus	13,635	130	45	370	170	2,590	6,310	445	580	1,225	1,740		35
Average income (2) - Revenu moyen (2) \$	17,435	11,791	13,811	15,498	13,753	15,592	19,394	15,812	16,986	19,845	17,752		15,249
Median income (2) - Revenu médian (2) \$	11,034	8,409	8,743	10,465	9,455	10,213	12,635	10,567	10,949	11,779	11,267		8,962
Standard error of average income (2) - Erreur type du revenu moyen (2) \$	66	342	1,071	336	452	143	157	383	369	406	248		1,038

See note(s) and footnote(s) on foldout at end of publication. - Voir note et renvois sur l'encart à la fin de la publication.

Table 4. (continued) - Tableau 4. (suite)

Population 15 Years and Over by Sex, Marital Status and 1985 Income Groups, for Canada, Provinces and Territories, 1986 Census - 20% Sample Data

Population de 15 ans et plus selon le sexe, l'état matrimonial et la tranche de revenu en 1985, Canada, provinces et territoires, recensement de 1986 - données-échantillon (20%)

Sex, marital status and 1985 income group Sexe, état matrimonial et tranche de revenu en 1985	CANADA †	Newfoundland - Terre-Neuve	Prince Edward Island - Île-du-Prince-Édouard	Nova Scotia - Nouvelle-Écosse †	New Brunswick - Nouveau-Brunswick †	Quebec - Québec †	Ontario †	Manitoba †	Saskatchewan †	Alberta †	British Columbia - Colombie-Britannique †	Yukon	Northwest Territories - Territoires du Nord-Ouest
<b>Males - Hommes</b>													
Divorced - Divorcé(e)s	274,775	2,350	930	9,120	5,795	79,340	84,700	8,800	8,595	32,215	41,075	435	425
Without income - Sans revenu	8,150	95	35	200	150	3,150	2,245	215	155	790	1,110	5	-
With income - Avec un revenu	266,620	2,250	895	8,920	5,635	76,190	82,455	9,585	8,440	31,425	39,970	430	420
Under \$2,000 (1) - Moins de \$2,000 (1)	11,225	70	25	370	325	3,285	3,285	505	445	1,460	1,455	10	5
\$ 2,000 - \$ 4,999	19,200	275	90	715	810	5,030	5,450	835	615	1,775	3,575	25	10
5,000 - 6,999	20,995	190	80	530	345	9,585	4,125	510	535	1,810	3,250	25	10
7,000 - 9,999	28,770	355	135	1,210	855	7,375	7,960	1,215	1,195	3,445	4,975	30	30
10,000 - 14,999	31,680	395	265	1,260	845	8,565	9,480	1,415	1,255	3,455	4,620	80	50
15,000 - 19,999	27,440	190	75	1,225	625	8,265	8,450	1,055	870	3,205	3,400	40	40
20,000 - 24,999	26,955	225	60	1,025	635	7,635	8,620	1,010	840	3,230	3,610	20	35
25,000 - 29,999	25,430	150	60	775	425	6,850	8,800	950	855	3,050	3,450	40	25
30,000 - 34,999	23,110	155	35	675	305	6,095	8,120	710	560	2,880	3,495	40	45
35,000 - 39,999	16,320	100	35	400	135	4,380	5,415	515	425	2,160	2,660	35	45
40,000 and over - 40,000 et plus	35,495	150	35	735	350	9,125	12,775	860	840	4,965	5,460	75	120
Average income (2) - Revenu moyen (2) \$	22,455	17,744	15,056	19,768	16,728	21,237	24,442	19,773	19,961	24,494	21,984	23,494	29,593
Median income (2) - Revenu médian (2) \$	18,753	12,652	11,768	16,532	12,499	17,316	21,164	16,541	16,229	20,715	17,904	20,135	29,610
Standard error of average income (2) - Erreur type du revenu moyen (2) \$	92	672	750	440	449	149	190	356	393	305	230	954	1,080
<b>Separated - Séparé(e)s</b>	<b>220,735</b>	<b>2,600</b>	<b>945</b>	<b>5,945</b>	<b>5,690</b>	<b>46,530</b>	<b>80,615</b>	<b>9,500</b>	<b>7,220</b>	<b>18,375</b>	<b>32,565</b>	<b>335</b>	<b>425</b>
Without income - Sans revenu	5,520	100	10	145	215	1,560	2,030	150	110	415	765	5	15
With income - Avec un revenu	215,215	2,500	930	5,800	5,475	44,970	88,580	9,350	7,110	17,960	31,800	330	410
Under \$2,000 (1) - Moins de \$2,000 (1)	8,095	125	50	160	345	1,570	3,065	410	355	735	1,240	15	25
\$ 2,000 - \$ 4,999	13,210	310	120	520	670	2,405	4,555	650	495	1,035	2,410	25	15
5,000 - 6,999	13,105	225	75	340	365	4,620	3,720	460	445	865	1,940	30	15
7,000 - 9,999	24,070	435	135	970	1,005	6,010	7,850	1,125	1,035	1,980	3,480	20	30
10,000 - 14,999	25,990	370	175	885	820	5,460	10,000	1,225	915	2,335	3,735	25	45
15,000 - 19,999	22,270	245	120	765	575	4,440	9,270	1,095	730	1,965	2,990	50	30
20,000 - 24,999	22,780	205	120	665	430	4,665	10,225	1,050	670	1,825	2,860	25	40
25,000 - 29,999	21,895	185	45	545	450	4,140	9,930	1,005	690	1,760	3,070	25	50
30,000 - 34,999	19,020	140	25	350	310	3,380	8,635	790	530	1,655	3,135	45	25
35,000 - 39,999	13,790	65	20	205	195	2,525	6,470	560	375	1,030	2,300	15	35
40,000 and over - 40,000 et plus	30,975	185	45	405	310	5,750	14,860	985	870	2,775	4,535	55	100
Average income (2) - Revenu moyen (2) \$	23,536	16,925	15,066	18,425	16,137	21,818	25,904	21,975	21,202	24,736	23,277	21,764	26,215
Median income (2) - Revenu médian (2) \$	20,134	12,343	12,602	15,152	12,239	17,488	22,550	18,345	16,847	20,129	20,136	20,166	25,582
Standard error of average income (2) - Erreur type du revenu moyen (2) \$	103	741	1,077	476	374	199	175	465	457	438	233	1,046	1,217

See note(s) and footnote(s) on foldout at end of publication. - Voir nota et renvoi(s) sur l'encart à la fin de la publication.

Table 4. (continued) - Tableau 4. (suite)

Population 15 Years and Over by Sex, Marital Status and 1985 Income Groups, for Canada, Provinces and Territories, 1986 Census - 20% Sample Data

Population de 15 ans et plus selon le sexe, l'état matrimonial et la tranche de revenu en 1985, Canada, provinces et territoires, recensement de 1986 - données-échantillon (20%)

Sex, marital status and 1985 income group - Sexe, état matrimonial et tranche de revenu en 1985	CANADA †	Newfoundland - Terre-Neuve	Prince Edward Island - Île-du-Prince-Édouard	Nova Scotia - Nouvelle-Écosse †	New Brunswick - Nouveau-Brunswick †	Quebec - Québec †	Ontario †	Manitoba †	Saskatchewan †	Alberta †	British Columbia - Colombie-Britannique †	Yukon	Northwest Territories - Territoires du Nord-Ouest
<b>Females - Femmes</b>													
<b>Total</b>	10,027,845	209,885	48,630	345,925	275,520	2,632,585	3,661,560	416,555	377,745	886,685	1,148,005	8,315	16,435
Without income - Sans revenu	1,865,320	62,925	7,525	77,645	63,130	587,525	579,920	67,535	66,110	144,830	203,125	1,245	3,810
With income - Avec un revenu	8,162,520	146,960	41,110	268,280	212,390	2,045,060	3,081,640	349,020	311,635	741,850	944,880	7,070	12,625
Under \$1,000 (1) - Moins de \$1,000 (1)	529,480	10,030	2,830	19,150	15,090	129,255	193,155	23,760	22,390	48,380	64,060	340	1,050
\$1,000 - \$2,999	778,340	16,895	4,405	29,225	22,850	183,955	297,305	34,075	31,985	69,580	86,020	670	1,385
3,000 - 4,999	760,355	17,930	4,135	28,510	24,325	194,330	275,040	33,320	30,365	62,960	87,790	565	1,090
5,000 - 6,999	816,035	21,605	5,410	30,355	25,785	233,600	271,260	35,665	33,300	61,825	95,660	580	990
7,000 - 8,999	1,011,965	23,505	6,765	39,320	34,930	287,420	339,390	46,070	40,670	80,045	112,130	660	1,045
9,000 - 10,999	687,545	11,165	3,685	23,190	18,635	175,140	252,380	30,965	27,030	64,170	79,895	490	805
11,000 - 14,999	931,200	15,070	4,810	30,540	22,420	222,800	358,450	42,965	36,095	87,725	108,510	755	1,055
15,000 - 19,999	976,195	13,760	4,265	28,450	21,340	238,160	393,850	41,735	34,380	92,110	106,335	750	1,060
20,000 - 24,999	676,900	6,185	2,065	15,080	10,890	158,040	275,370	25,885	23,525	70,860	87,055	795	1,155
25,000 - 29,999	402,005	5,005	1,165	10,050	7,205	96,330	162,275	14,560	13,525	39,905	50,265	590	1,120
30,000 and over - 30,000 et plus	592,490	5,815	1,565	14,415	8,925	126,030	263,165	20,010	18,370	64,285	67,160	875	1,875
Average income (2) - Revenu moyen (2) \$	12,615	9,876	10,223	11,017	10,293	11,992	13,422	11,803	11,747	13,454	12,716	15,261	15,037
Median income (2) - Revenu médian (2) \$	9,540	7,471	7,890	8,243	7,843	8,945	10,319	9,101	8,840	10,474	9,677	12,284	10,894
Standard error of average income (2) - Erreur type du revenu moyen (2) \$	9	49	89	41	40	18	15	36	40	29	26	152	149
<b>Single (never married) - Célibataires (jamais marié(e)s)</b>	2,401,170	56,320	12,445	84,465	67,420	685,015	858,855	97,735	82,185	201,125	248,170	2,130	5,195
Without income - Sans revenu	523,085	21,570	2,300	22,720	18,860	165,555	155,360	19,985	19,365	40,895	54,520	390	1,565
With income - Avec un revenu	1,878,080	34,750	10,145	61,740	48,555	519,465	703,595	77,750	62,825	160,230	193,650	1,740	3,635
Under \$1,000 (1) - Moins de \$1,000 (1)	191,815	4,740	1,325	7,390	5,990	42,820	73,350	8,590	7,160	17,260	22,595	115	480
\$1,000 - \$2,999	306,410	7,685	2,195	11,040	9,210	73,650	123,655	12,500	11,535	24,535	29,510	335	565
3,000 - 4,999	226,320	4,575	1,355	8,405	7,135	59,270	86,075	9,725	7,785	18,700	22,675	215	420
5,000 - 6,999	175,190	3,505	1,025	5,555	4,600	53,925	61,125	6,955	5,570	14,355	18,105	170	295
7,000 - 8,999	181,345	3,455	1,075	6,585	5,970	64,510	56,360	7,150	5,695	13,550	16,645	125	220
9,000 - 10,999	129,180	1,810	735	3,990	3,300	38,335	45,425	5,930	4,560	11,350	13,385	115	245
11,000 - 14,999	171,900	2,745	810	5,610	4,110	47,270	64,540	8,010	5,760	14,760	17,810	175	305
15,000 - 19,999	181,220	2,600	735	5,135	3,395	52,315	69,550	7,570	5,310	15,980	18,255	105	260
20,000 - 24,999	122,585	1,360	360	2,930	1,835	34,690	46,020	4,615	3,760	11,860	14,745	135	265
25,000 - 29,999	76,880	990	250	2,125	1,275	22,255	28,625	2,850	2,365	7,115	8,725	80	230
30,000 and over - 30,000 et plus	115,230	1,280	285	2,975	1,730	30,425	48,875	3,850	3,330	10,730	11,205	175	365
Average income (2) - Revenu moyen (2) \$	10,600	8,253	7,922	9,440	8,437	10,824	10,850	10,066	9,868	10,989	10,657	11,886	11,833
Median income (2) - Revenu médian (2) \$	7,408	5,208	5,346	6,424	5,760	7,762	7,309	7,266	6,775	7,847	7,465	7,368	7,610
Standard error of average income (2) - Erreur type du revenu moyen (2) \$	16	101	169	84	86	29	28	74	82	55	49	295	248

See note(s) and footnote(s) on foldout at end of publication. - Voir note et renvoi(s) sur l'encart à la fin de la publication.



Table 4. (continued) - Tableau 4. (suite)

Population 15 Years and Over by Sex, Marital Status and 1985 Income Groups, for Canada, Provinces and Territories, 1986 Census - 20% Sample Data

Population de 15 ans et plus selon le sexe, l'état matrimonial et la tranche de revenu en 1985, Canada, provinces et territoires, recensement de 1986 - données-échantillon (20%)

Sex, marital status and 1985 income group Sexe, état matrimonial et tranche de revenu en 1985	CANADA †	Newfoundland - Terre-Neuve	Prince Edward Island - Île-du-Prince-Édouard	Nova Scotia - Nouvelle-Écosse †	New Brunswick - Nouveau-Brunswick †	Quebec - Québec †	Ontario †	Manitoba †	Saskatchewan †	Alberta †	British Columbia - Colombie-Britannique †	Yukon	Northwest Territories - Territoires du Nord-Ouest
<b>Females - Femmes</b>													
<b>Married (excluding separated) - Marié(e)s (excluant les séparé(e)s)</b>	5,888,430	128,380	28,625	203,790	164,830	1,524,110	2,192,050	248,370	236,075	553,905	693,205	5,175	9,820
Without income - Sans revenu	1,294,580	40,830	5,155	53,740	43,515	407,615	406,165	46,100	45,690	100,425	142,425	825	2,205
With income - Avec un revenu	4,593,750	87,550	23,470	150,055	121,415	1,116,500	1,785,885	202,270	190,380	453,480	550,780	4,350	7,620
Under \$1,000 (1) - Moins de \$1,000 (1)	298,820	4,765	1,330	10,515	7,950	73,250	106,580	13,895	14,330	28,320	37,140	195	545
\$ 1,000 - \$ 2,999	409,390	7,985	1,945	15,730	11,770	95,640	150,275	18,920	18,525	39,250	48,325	295	745
3,000 - 4,999	463,340	11,465	2,510	17,335	14,360	116,705	163,920	20,700	20,100	39,120	56,235	305	585
5,000 - 6,999	539,630	16,170	4,035	21,280	18,940	138,385	181,455	25,915	25,225	41,700	65,560	355	595
7,000 - 8,999	409,580	9,370	2,840	13,990	13,420	97,500	145,515	18,890	17,285	42,085	47,820	385	580
9,000 - 10,999	356,820	7,045	2,095	11,755	9,900	88,100	131,360	15,560	14,785	34,090	41,435	285	425
11,000 - 14,999	561,125	10,030	2,905	17,595	13,625	132,290	217,350	25,465	22,370	55,525	62,845	470	650
15,000 - 19,999	626,330	9,465	2,820	17,595	14,225	149,600	255,200	26,230	22,770	60,475	66,695	540	715
20,000 - 24,999	430,405	4,090	1,350	9,370	7,150	96,995	177,260	16,175	15,575	46,820	54,335	515	785
25,000 - 29,999	248,205	3,495	715	6,275	4,625	57,815	100,740	8,815	8,460	25,385	30,680	420	775
30,000 and over - 30,000 et plus	350,000	3,675	925	8,600	5,450	70,210	156,230	11,705	10,970	40,710	39,705	585	1,225
Average income (2) - Revenu moyen (2) \$	12,981	10,406	10,668	11,286	10,706	12,374	13,864	11,949	11,797	13,811	12,859	16,205	16,030
Median income (2) - Revenu médian (2) \$	10,312	7,672	8,268	8,394	8,040	9,931	11,267	9,372	8,966	11,164	10,025	13,769	12,861
Standard error of average income (2) - Erreur type du revenu moyen (2) \$	11	62	115	55	53	21	20	48	51	38	34	188	194
<b>Widowed - Veufs (ves)</b>	936,515	18,060	5,200	37,140	27,285	239,600	353,545	44,315	39,375	64,515	106,500	325	645
Without income - Sans revenu	27,650	305	30	610	340	7,000	12,000	940	585	2,210	3,600	20	20
With income - Avec un revenu	908,860	17,760	5,170	36,530	26,945	232,605	341,545	43,385	38,790	62,305	102,895	305	625
Under \$1,000 (1) - Moins de \$1,000 (1)	16,170	260	100	605	530	5,595	5,495	525	380	1,155	1,505	5	15
\$ 1,000 - \$ 2,999	19,775	490	115	820	670	4,130	7,710	1,015	730	1,790	2,265	15	45
3,000 - 4,999	29,010	1,125	140	1,195	1,045	8,115	10,660	1,195	1,010	1,605	2,850	10	50
5,000 - 6,999	41,205	985	155	1,550	1,135	16,960	11,990	1,260	1,205	1,805	4,090	15	55
7,000 - 8,999	339,925	9,585	2,495	15,840	12,250	100,010	112,660	16,960	15,380	18,270	36,200	80	185
9,000 - 10,999	138,855	1,745	680	5,375	3,720	31,815	53,780	7,010	5,850	12,965	15,760	60	100
11,000 - 14,999	116,115	1,585	685	4,750	3,120	25,545	47,110	6,095	5,135	8,055	13,960	35	50
15,000 - 19,999	78,640	930	365	2,990	1,940	15,860	33,605	3,935	3,580	5,995	9,390	20	25
20,000 - 24,999	47,445	375	150	1,225	1,060	9,940	20,710	2,070	1,880	3,815	6,185	15	25
25,000 - 29,999	29,000	205	85	760	585	5,310	13,115	1,205	1,385	2,350	3,970	10	20
30,000 and over - 30,000 et plus	52,705	455	200	1,425	895	9,330	24,715	2,120	2,250	4,500	6,720	40	60
Average income (2) - Revenu moyen (2) \$	12,806	9,855	11,190	11,505	10,925	11,270	13,937	12,336	12,939	13,883	13,561	14,600	12,406
Median income (2) - Revenu médian (2) \$	9,103	7,852	8,452	8,704	8,405	8,356	9,741	9,178	9,207	9,724	9,520	9,619	8,766
Standard error of average income (2) - Erreur type du revenu moyen (2) \$	26	141	264	107	99	47	46	94	125	104	90	684	555

See note(s) and footnote(s) on foldout at end of publication. - Voir nota et renvoi(s) sur l'encart à la fin de la publication.

Table 4. (concluded) - Tableau 4. (fin)

Population 15 Years and Over by Sex, Marital Status and 1985 Income Groups, for Canada, Provinces and Territories, 1986 Census - 20% Sample Data

Population de 15 ans et plus selon le sexe, l'état matrimonial et la tranche de revenu en 1985, Canada, provinces et territoires, recensement de 1986 - données-échantillon (20%)

Sex, marital status and 1985 income group Sexe, état matrimonial et tranche de revenu en 1985	CANADA †	Newfoundland - Terre-Neuve	Prince Edward Island - Île-du-Prince-Édouard	Nova Scotia - Nouvelle-Écosse †	New Brunswick - Nouveau-Brunswick †	Quebec - Québec †	Ontario †	Manitoba †	Saskatchewan †	Alberta †	British Columbia - Colombie-Britannique †	Yukon	Northwest Territories - Territoires du Nord-Ouest
<b>Females - Femmes</b>													
Divorced - Divorcé(e)s	411,755	3,775	1,175	12,800	8,450	119,640	137,220	14,595	11,130	43,330	58,905	380	355
Without income - Sans revenu	10,940	125	15	320	180	4,665	3,095	225	245	655	1,400	5	15
With income - Avec un revenu	400,810	3,655	1,160	12,475	8,265	114,980	134,120	14,375	10,885	42,675	57,505	375	340
Under \$1,000 (1) - Moins de \$1,000 (1)	12,540	120	30	345	305	4,750	3,875	400	250	950	1,485	10	5
\$1,000 - \$2,999	21,075	330	55	805	515	6,335	6,975	825	455	2,035	2,715	10	10
3,000 - 4,999	22,425	380	45	875	850	6,320	7,180	925	655	2,030	3,155	15	5
5,000 - 6,999	35,290	475	110	1,150	605	16,125	8,475	810	680	2,340	4,465	20	25
7,000 - 8,999	45,980	525	135	1,720	1,620	15,930	12,845	1,780	1,080	3,765	6,500	45	30
9,000 - 10,999	36,380	255	90	1,240	875	11,115	11,510	1,295	1,070	3,570	5,320	20	15
11,000 - 14,999	46,080	385	225	1,640	875	11,365	14,910	1,795	1,530	5,625	7,675	35	20
15,000 - 19,999	53,720	515	180	1,915	1,030	13,405	18,835	2,305	1,580	6,365	7,500	60	25
20,000 - 24,999	47,625	225	135	1,095	530	11,205	17,570	1,790	1,515	5,915	7,555	65	25
25,000 - 29,999	30,500	175	70	600	495	7,340	11,475	1,020	850	3,775	4,590	60	50
30,000 and over - 30,000 et plus	49,195	260	90	1,085	570	11,095	20,470	1,420	1,195	6,295	6,555	40	120
Average income (2) - Revenu moyen (2) \$	16,138	12,253	15,003	14,028	12,953	14,369	17,713	15,483	16,269	17,740	16,069	18,325	25,715
Median income (2) - Revenu médian (2) \$	13,105	8,938	13,281	11,193	9,456	10,345	15,333	13,423	13,906	15,785	13,400	18,110	25,099
Standard error of average income (2) - Erreur type du revenu moyen (2) \$	59	317	594	190	259	167	76	185	217	120	99	591	1,156
<b>Separated - Séparé(e)s</b>	<b>289,885</b>	<b>3,345</b>	<b>1,180</b>	<b>7,730</b>	<b>7,440</b>	<b>64,215</b>	<b>119,790</b>	<b>11,540</b>	<b>8,980</b>	<b>23,815</b>	<b>41,230</b>	<b>305</b>	<b>410</b>
Without income - Sans revenu	8,960	100	30	260	235	2,690	3,300	295	220	650	1,180	10	5
With income - Avec un revenu	281,020	3,250	1,155	7,475	7,200	61,520	116,490	11,240	8,765	23,165	40,050	300	410
Under \$1,000 (1) - Moins de \$1,000 (1)	10,130	145	50	285	310	2,845	3,860	345	255	700	1,325	15	10
\$1,000 - \$2,999	21,665	415	100	825	675	4,200	8,700	815	730	1,965	3,215	15	25
3,000 - 4,999	19,265	375	85	705	705	3,925	7,205	780	825	1,505	2,875	20	30
5,000 - 6,999	24,725	460	90	810	505	6,205	8,205	725	620	1,620	3,445	20	20
7,000 - 8,999	35,035	560	220	1,190	1,665	9,470	12,005	1,290	1,240	2,375	4,970	25	25
9,000 - 10,999	26,305	315	85	825	845	5,780	10,300	1,170	765	2,195	3,990	15	30
11,000 - 14,999	35,980	325	185	950	695	6,330	14,535	1,600	1,310	3,756	6,225	45	30
15,000 - 19,999	36,285	245	160	810	750	6,980	16,655	1,690	1,135	3,295	4,490	25	40
20,000 - 24,999	28,840	135	70	465	320	5,210	13,810	1,240	795	2,425	4,235	60	60
25,000 - 29,999	17,420	135	40	290	225	3,615	8,330	670	470	1,275	2,300	25	50
30,000 and over - 30,000 et plus	25,365	135	70	325	280	4,965	12,880	920	620	2,055	2,980	35	100
Average income (2) - Revenu moyen (2) \$	14,327	10,420	12,236	11,222	10,427	13,183	15,722	14,442	13,247	14,486	13,709	17,988	20,201
Median income (2) - Revenu médian (2) \$	11,321	7,627	9,522	8,852	8,265	9,638	12,995	12,192	10,867	12,051	11,113	14,535	20,681
Standard error of average income (2) - Erreur type du revenu moyen (2) \$	48	402	579	212	199	90	85	207	212	149	128	1,038	772

See note(s) and footnote(s) on foldout at end of publication. - Voir note et renvoi(s) sur l'encart à la fin de la publication.

**TABLE 5. Population 15 Years and Over by Sex, Age Groups and 1985 Income Groups, for Canada, Provinces and Territories, 1986 Census**

**TABLEAU 5. Population de 15 ans et plus selon le sexe, le groupe d'âge et la tranche de revenu en 1985, Canada, provinces et territoires, recensement de 1986**



Table 5. - Tableau 5.

Population 15 Years and Over by Sex, Age Groups and 1985 Income Groups, for Canada, Provinces and Territories,  
1986 Census - 20% Sample Data

Population de 15 ans et plus selon le sexe, le groupe d'âge et la tranche de revenu en 1985, Canada, provinces et territoires,  
recensement de 1986 - données-échantillon (20%)

Sex, age group and 1985 income group - Sexe, groupe d'âge et tranche de revenu en 1985	CANADA †	New- found- land - Terre- Neuve	Prince Edward Island - Île-du- Prince- Édouard	Nova Scotia - Nou- velle- Écosse †	New Brun- swick - Nouveau- Brun- swick †	Quebec - Québec †	Ontario †	Mani- toba †	Sas- katch- ewan †	Alberta †	British Columbia - Colombie- Britan- nique †	Yukon	North- west Terri- tories - Terri- toires du Nord- Ouest
<b>Both sexes - Les deux sexes</b>													
All ages - Tous les âges	19,634,105	417,205	95,740	676,885	540,330	5,114,990	7,132,810	813,835	751,080	1,778,375	2,259,315	17,490	34,830
Without income - Sans revenu	2,513,265	86,605	10,140	102,905	85,610	786,495	776,215	93,440	88,535	197,965	277,815	1,790	5,750
With income - Avec un revenu	17,120,835	330,595	85,600	573,985	454,720	4,328,500	6,356,595	720,495	662,555	1,581,415	1,981,500	15,700	29,180
Under \$2,000 (1) - Moins de \$2,000 (1)	1,506,435	30,530	8,255	54,385	43,695	364,795	552,310	66,740	66,810	140,305	173,970	1,295	3,330
\$ 2,000 - \$ 4,999	1,764,360	41,775	10,190	66,360	55,265	442,090	639,715	77,940	71,690	150,705	203,655	1,650	3,320
5,000 - 6,999	1,303,950	37,075	8,570	48,290	40,915	389,430	415,210	56,705	53,645	98,540	152,755	1,010	1,800
7,000 - 9,999	2,136,120	54,410	14,565	82,600	73,050	584,065	706,740	97,410	89,620	186,900	242,410	1,565	2,780
10,000 - 14,999	2,363,805	51,610	14,950	84,130	68,265	602,805	848,585	106,665	96,425	214,270	271,040	2,050	3,010
15,000 - 19,999	1,929,635	36,805	10,585	67,070	52,795	504,325	720,135	83,740	71,885	176,080	202,445	1,505	2,265
20,000 - 24,999	1,608,245	22,910	6,250	48,830	36,725	413,210	618,155	65,685	58,705	152,235	181,635	1,485	2,430
25,000 - 29,999	1,284,925	18,355	4,340	40,415	28,425	321,910	507,200	52,685	45,980	119,120	143,280	1,405	2,205
30,000 - 34,999	1,042,730	14,580	3,020	28,880	20,745	245,315	424,305	37,675	34,455	99,630	130,980	1,045	2,100
35,000 - 39,999	700,130	8,985	1,765	18,475	13,460	156,305	284,480	25,890	23,825	68,890	94,600	810	1,645
40,000 and over - 40,000 et plus	1,480,505	13,555	3,115	34,540	21,390	304,265	639,755	49,355	49,915	173,720	184,725	1,880	4,290
Average income (2) - Revenu moyen (2) \$	18,188	14,156	13,739	16,030	14,870	17,057	19,462	16,796	16,828	19,661	18,571	19,414	20,066
Median income (2) - Revenu médian (2) \$	13,694	10,125	10,322	11,875	10,837	12,840	15,094	12,594	12,288	14,998	13,776	15,775	15,509
Standard error of average income (2) - Erreur type du revenu moyen (2) \$	10	49	94	42	44	17	18	42	45	42	31	133	133
<b>15-19 years - 15-19 ans</b>	1,917,250	58,185	10,745	71,790	60,260	473,180	686,650	82,120	78,360	181,250	207,775	1,835	5,095
Without income - Sans revenu	902,755	37,725	4,015	38,670	33,355	273,665	269,525	35,275	34,370	73,650	99,345	650	2,520
With income - Avec un revenu	1,014,490	20,460	6,735	33,125	26,905	199,520	417,130	46,840	43,990	107,600	108,430	1,185	2,575
Under \$500 (1) - Moins de \$500 (1)	147,075	3,180	930	5,940	4,635	26,600	58,040	7,035	5,970	14,630	19,530	115	465
\$ 500 - \$ 999	131,370	3,740	1,065	4,465	3,950	22,075	55,320	6,005	5,250	13,865	15,170	100	360
1,000 - 1,999	212,445	4,625	1,700	7,565	6,535	41,425	90,315	8,995	8,910	20,170	21,510	280	425
2,000 - 2,999	148,845	2,645	955	4,680	3,305	28,085	66,210	6,870	6,710	14,240	14,680	180	295
3,000 - 3,999	97,150	1,510	510	2,885	2,295	19,665	40,765	4,940	4,405	10,485	9,320	135	220
4,000 - 4,999	69,015	1,220	485	2,000	1,670	14,455	27,515	3,220	3,205	7,740	7,275	75	150
5,000 - 6,999	84,100	1,615	405	2,475	2,075	18,230	32,490	4,140	3,910	10,085	8,375	110	185
7,000 - 9,999	58,925	1,080	410	1,490	1,205	13,780	21,280	2,840	2,930	7,940	5,725	75	180
10,000 - 11,999	21,925	315	150	500	450	5,315	8,340	1,045	955	2,555	2,160	40	90
12,000 - 14,999	16,495	290	65	420	350	4,530	6,900	795	800	2,445	1,820	15	55
15,000 - 19,999	14,340	165	30	450	245	3,380	5,525	555	540	1,910	1,450	20	75
20,000 - 24,999	5,665	40	10	145	95	1,155	2,310	250	225	700	660	25	35
25,000 and over - 25,000 et plus	5,140	45	20	100	80	815	2,125	140	185	830	740	15	35
Average income (2) - Revenu moyen (2) \$	3,337	2,780	2,813	2,697	2,835	3,612	3,226	3,295	3,420	3,726	3,224	4,232	4,146
Median income (2) - Revenu médian (2) \$	2,109	1,714	1,808	1,812	1,743	2,343	2,073	2,201	2,277	2,360	1,906	2,550	2,113
Standard error of average income (2) - Erreur type du revenu moyen (2) \$	9	46	82	41	46	20	13	37	40	29	29	162	152

See note(s) and footnote(s) on foldout at end of publication. - Voir nota et renvoi(s) sur l'encart à la fin de la publication.

Table 5. (continued) - Tableau 5. (suite)

Population 15 Years and Over by Sex, Age Groups and 1985 Income Groups, for Canada, Provinces and Territories, 1986 Census - 20% Sample Data

Population de 15 ans et plus selon le sexe, le groupe d'âge et la tranche de revenu en 1985, Canada, provinces et territoires, recensement de 1986 - données-échantillon (20%)

Sex, age group and 1985 income group - Sexe, groupe d'âge et tranche de revenu en 1985	CANADA †	Newfoundland - Terre-Neuve	Prince Edward Island - Île-du-Prince-Édouard	Nova Scotia - Nouvelle-Écosse †	New Brunswick - Nouveau-Brunswick †	Quebec - Québec †	Ontario †	Manitoba †	Saskatchewan †	Alberta †	British Columbia - Colombie-Britannique †	Yukon	Northwest Territories - Territoires du Nord-Ouest
<b>Both sexes - Les deux sexes</b>													
<b>20-24 years - 20-24 ans</b>	<b>2,243,945</b>	<b>51,080</b>	<b>11,305</b>	<b>81,060</b>	<b>63,605</b>	<b>582,985</b>	<b>811,525</b>	<b>93,800</b>	<b>88,460</b>	<b>224,065</b>	<b>228,635</b>	<b>2,070</b>	<b>5,360</b>
Without income - Sans revenu	179,480	7,010	540	7,945	6,035	54,890	53,470	6,930	6,830	14,850	19,980	165	830
With income - Avec un revenu	2,064,465	44,065	10,765	73,120	57,565	528,090	758,055	86,870	81,635	209,210	208,655	1,905	4,530
Under \$2,000 (1) - Moins de \$2,000 (1)	229,350	6,225	1,155	9,650	7,495	67,535	76,810	8,415	8,995	18,775	23,400	215	680
\$ 2,000 - \$ 4,999	404,710	9,950	2,350	16,330	13,065	107,965	150,025	16,195	13,565	32,355	41,830	270	790
5,000 - 6,999	246,045	6,520	1,625	9,665	7,625	63,560	89,460	10,220	8,920	22,190	25,615	210	425
7,000 - 9,999	304,860	7,500	2,035	11,250	10,025	78,535	108,350	13,370	12,555	29,990	30,620	265	455
10,000 - 14,999	393,830	7,790	2,125	12,540	10,640	102,595	145,645	18,620	16,000	40,720	36,175	330	650
15,000 - 19,999	250,445	3,375	965	7,590	4,795	62,475	97,210	10,660	10,060	29,335	23,385	205	395
20,000 - 24,999	125,685	1,665	345	3,255	2,350	27,500	47,830	5,065	5,865	18,260	12,870	185	490
25,000 - 29,999	61,860	660	100	1,935	1,120	10,750	24,410	2,740	3,175	9,390	7,200	115	260
30,000 - 34,999	26,930	205	30	505	220	4,030	11,260	840	1,200	4,335	4,045	50	220
35,000 - 39,999	10,305	100	15	195	110	1,560	3,540	275	630	1,885	1,900	20	75
40,000 and over - 40,000 et plus	10,355	90	20	190	120	1,595	3,500	465	665	1,975	1,615	25	105
Average income (2) - Revenu moyen (2) \$	10,057	8,189	8,369	8,928	8,475	9,268	10,275	10,217	10,936	11,789	10,358	11,931	12,331
Median income (2) - Revenu médian (2) \$	8,413	6,789	7,316	7,207	7,156	7,900	8,646	8,850	9,176	10,122	8,254	9,596	9,469
Standard error of average income (2) - Erreur type du revenu moyen (2) \$	12	63	119	55	56	20	19	54	69	42	40	218	202
<b>25-29 years - 25-29 ans</b>	<b>2,327,490</b>	<b>48,090</b>	<b>10,455</b>	<b>77,695</b>	<b>62,640</b>	<b>616,230</b>	<b>815,560</b>	<b>93,295</b>	<b>88,040</b>	<b>255,275</b>	<b>252,220</b>	<b>2,485</b>	<b>5,485</b>
Without income - Sans revenu	198,095	6,205	650	7,785	6,540	57,365	59,700	7,825	8,140	20,395	22,735	205	555
With income - Avec un revenu	2,129,400	41,885	9,810	69,915	56,100	558,865	755,860	85,470	79,900	234,885	229,485	2,285	4,945
Under \$2,000 (1) - Moins de \$2,000 (1)	134,060	2,385	545	4,815	3,725	36,315	44,000	6,160	6,585	14,070	14,995	115	350
\$ 2,000 - \$ 4,999	176,235	4,830	1,020	6,755	6,040	46,730	56,200	7,655	6,835	17,580	21,860	230	495
5,000 - 6,999	128,425	3,870	850	4,760	4,350	36,700	40,785	5,135	4,915	11,965	14,705	155	245
7,000 - 9,999	195,705	5,760	1,275	7,305	7,225	57,760	61,500	7,350	6,725	18,890	21,405	195	325
10,000 - 14,999	337,030	8,415	2,245	12,105	10,110	96,615	112,860	14,105	11,895	32,600	35,145	375	555
15,000 - 19,999	354,205	6,935	1,840	12,140	9,485	100,935	127,615	14,745	12,305	34,890	32,500	255	555
20,000 - 24,999	292,000	3,690	950	7,970	5,800	77,140	110,685	11,695	10,810	32,610	29,750	290	505
25,000 - 29,999	219,175	2,965	635	7,670	4,965	50,295	84,555	9,300	8,545	26,625	22,825	270	515
30,000 - 34,999	142,645	1,735	215	3,625	2,225	28,140	58,220	5,105	5,505	19,865	17,390	140	490
35,000 - 39,999	72,590	730	80	1,465	1,145	13,810	28,780	2,255	2,960	11,310	9,570	110	385
40,000 and over - 40,000 et plus	77,325	575	155	1,305	930	14,420	30,660	1,970	2,810	14,485	9,345	155	525
Average income (2) - Revenu moyen (2) \$	17,316	14,066	13,739	15,734	14,661	16,124	18,202	16,477	17,183	19,296	17,425	18,264	20,657
Median income (2) - Revenu médian (2) \$	16,198	12,365	12,333	14,683	13,178	15,230	17,399	15,708	16,163	18,235	15,894	16,219	19,304
Standard error of average income (2) - Erreur type du revenu moyen (2) \$	17	102	192	84	88	30	29	80	92	57	55	262	257

See note(s) and footnote(s) on foldout at end of publication. - Voir nota et renvoi(s) sur l'encart à la fin de la publication.

Table 5. (continued) - Tableau 5. (suite)

Population 15 Years and Over by Sex, Age Groups and 1985 Income Groups, for Canada, Provinces and Territories, 1986 Census - 20% Sample Data

Population de 15 ans et plus selon le sexe, le groupe d'âge et la tranche de revenu en 1985, Canada, provinces et territoires, recensement de 1986 - données-échantillon (20%)

Sex, age group and 1985 income group - Sexe, groupe d'âge et tranche de revenu en 1985	CANADA †	Newfoundland - Terre-Neuve	Prince Edward Island - Île-du-Prince-Édouard	Nova Scotia - Nouvelle-Écosse †	New Brunswick - Nouveau-Brunswick †	Quebec - Québec †	Ontario †	Manitoba †	Saskatchewan †	Alberta †	British Columbia - Colombie-Britannique †	Yukon	Northwest Territories - Territoires du Nord-Ouest
<b>Both sexes - Les deux sexes</b>													
<b>30-34 years - 30-34 ans</b>	<b>2,178,315</b>	<b>47,430</b>	<b>9,760</b>	<b>71,135</b>	<b>59,105</b>	<b>575,285</b>	<b>750,140</b>	<b>87,010</b>	<b>81,390</b>	<b>227,840</b>	<b>251,595</b>	<b>2,750</b>	<b>4,885</b>
Without income - Sans revenu	220,265	6,925	835	8,375	7,235	67,950	66,815	8,285	8,005	19,545	25,655	230	405
With income - Avec un revenu	1,958,055	40,505	8,925	62,755	51,870	507,330	693,320	78,720	73,385	208,290	225,940	2,515	4,480
Under \$2,000 (1) - Moins de \$2,000 (1)	120,585	2,290	485	3,910	3,310	29,700	40,865	5,835	6,285	13,025	14,525	145	220
\$ 2,000 - \$ 4,999	136,820	3,735	750	5,160	4,715	34,955	44,050	5,905	5,635	13,785	17,610	190	335
5,000 - 6,999	100,055	3,185	655	3,320	3,095	29,685	30,010	4,035	3,915	9,575	12,310	110	165
7,000 - 9,999	143,730	4,190	910	5,030	5,305	40,760	44,505	5,930	5,660	14,535	16,445	185	280
10,000 - 14,999	242,395	6,635	1,565	8,755	7,500	66,115	78,145	10,060	9,420	24,645	28,870	250	390
15,000 - 19,999	256,250	6,315	1,600	9,580	8,310	73,170	87,810	11,150	8,445	23,660	25,550	270	395
20,000 - 24,999	252,145	4,020	1,135	7,905	6,050	71,020	91,765	9,845	8,955	24,250	26,455	300	435
25,000 - 29,999	218,780	3,540	730	6,875	5,355	57,530	81,305	9,055	7,515	22,100	24,000	295	480
30,000 - 34,999	188,415	3,065	505	5,375	3,875	43,645	73,215	7,160	6,715	20,725	23,500	205	440
35,000 - 39,999	119,855	1,735	255	3,205	2,090	24,600	47,895	4,355	4,540	14,585	16,055	160	375
40,000 and over - 40,000 et plus	179,025	1,795	345	3,635	2,270	36,160	73,745	5,390	6,310	27,405	20,620	380	970
Average income (2) - Revenu moyen (2) \$	21,065	17,337	16,995	19,181	17,636	19,866	22,361	19,794	20,108	22,834	20,932	22,370	26,067
Median income (2) - Revenu médian (2) \$	19,588	15,151	15,343	17,671	16,115	18,538	20,920	18,422	18,462	20,845	19,525	20,793	25,182
Standard error of average income (2) - Erreur type du revenu moyen (2) \$	24	131	292	116	115	42	44	111	141	80	69	308	360
<b>35-39 years - 35-39 ans</b>	<b>2,015,120</b>	<b>44,065</b>	<b>8,885</b>	<b>67,700</b>	<b>55,945</b>	<b>529,895</b>	<b>728,585</b>	<b>77,820</b>	<b>66,315</b>	<b>188,490</b>	<b>239,810</b>	<b>2,360</b>	<b>4,035</b>
Without income - Sans revenu	199,195	6,380	830	8,330	6,845	65,200	60,245	7,005	6,075	15,155	22,620	155	360
With income - Avec un revenu	1,815,925	37,690	9,065	59,370	49,105	464,695	668,345	70,920	60,245	173,340	217,285	2,205	3,675
Under \$2,000 (1) - Moins de \$2,000 (1)	107,100	1,930	535	3,900	2,965	26,590	37,530	4,830	4,810	10,010	13,680	95	215
\$ 2,000 - \$ 4,999	117,095	3,310	740	4,405	4,280	29,720	39,595	4,810	4,290	10,635	14,905	150	260
5,000 - 6,999	86,460	2,815	610	3,015	2,720	25,880	26,445	3,560	3,355	7,260	10,745	100	155
7,000 - 9,999	120,905	3,765	800	4,675	4,705	32,750	38,145	5,290	4,570	11,305	14,585	140	165
10,000 - 14,999	203,675	5,440	1,610	6,815	6,430	53,080	69,175	8,430	7,040	19,935	25,170	250	300
15,000 - 19,999	207,970	5,015	1,365	7,595	6,665	55,705	74,295	8,865	6,765	19,150	22,045	235	275
20,000 - 24,999	207,790	3,800	875	6,930	5,460	56,200	77,775	8,120	6,265	18,200	23,605	215	355
25,000 - 29,999	187,840	3,275	785	6,095	4,410	51,270	71,765	7,550	5,775	15,295	20,955	255	410
30,000 - 34,999	179,035	3,360	720	5,485	4,420	46,460	69,060	6,300	5,080	15,690	21,955	195	300
35,000 - 39,999	134,010	2,060	445	3,945	3,150	32,225	51,735	5,040	4,100	12,865	17,975	150	315
40,000 - 44,999	99,840	1,295	215	2,910	1,775	21,610	40,365	3,480	3,565	11,435	12,720	145	320
45,000 - 49,999	55,370	625	125	1,300	840	10,835	25,390	1,725	1,600	6,295	6,300	110	220
50,000 and over - 50,000 et plus	108,840	1,000	230	2,295	1,280	22,575	47,070	2,920	3,025	15,265	12,635	160	360
Average income (2) - Revenu moyen (2) \$	23,762	19,352	18,744	21,598	19,803	22,585	25,283	22,051	21,969	25,488	23,683	24,330	26,675
Median income (2) - Revenu médian (2) \$	21,285	16,490	15,777	19,506	17,479	20,599	22,899	19,798	19,477	22,159	21,321	22,937	25,856
Standard error of average income (2) - Erreur type du revenu moyen (2) \$	31	162	333	142	142	56	54	162	151	106	87	360	398

See note(s) and footnote(s) on foldout at end of publication. - Voir nota et renvoi(s) sur l'encart à la fin de la publication.

Table 5. (continued) - Tableau 5. (suite)

Population 15 Years and Over by Sex, Age Groups and 1985 Income Groups, for Canada, Provinces and Territories, 1986 Census - 20% Sample Data

Population de 15 ans et plus selon le sexe, le groupe d'âge et la tranche de revenu en 1985, Canada, provinces et territoires, recensement de 1986 - données-échantillon (20%)

Sex, age group and 1985 income group Sexe, groupe d'âge et tranche de revenu en 1985	CANADA †	Newfoundland - Terre-Neuve	Prince Edward Island - Île-du-Prince-Édouard	Nova Scotia - Nouvelle-Écosse †	New Brunswick - Nouveau-Brunswick †	Quebec - Québec †	Ontario †	Manitoba †	Saskatchewan †	Alberta †	British Columbia - Colombie-Britannique †	Yukon	Northwest Territories - Territoires du Nord-Ouest
<b>Both sexes - Les deux sexes</b>													
40-44 years - 40-44 ans	1,611,720	32,840	6,850	52,760	41,955	449,135	583,365	60,735	51,250	140,485	187,855	1,655	2,835
Without income - Sans revenu	155,595	4,950	530	5,490	5,300	55,315	45,945	5,170	4,320	10,845	16,395	70	260
With income - Avec un revenu	1,456,125	27,885	6,320	45,270	36,655	393,815	537,420	55,560	46,930	129,645	171,465	1,580	2,575
Under \$2,000 (1) - Moins de \$2,000 (1)	84,315	1,385	370	2,755	2,290	22,550	29,180	3,620	4,030	7,610	10,275	95	150
\$ 2,000 - \$ 4,999	89,925	2,435	435	3,610	3,060	24,900	29,810	3,645	3,225	7,345	11,185	95	185
5,000 - 6,999	70,845	1,990	425	2,500	1,985	23,265	21,240	2,740	2,655	5,600	8,235	55	150
7,000 - 9,999	97,455	3,065	580	3,440	3,380	27,595	31,555	3,955	3,440	8,710	11,460	95	170
10,000 - 14,999	158,755	4,045	1,025	5,560	4,815	42,345	54,440	6,620	5,960	14,820	18,770	160	205
15,000 - 19,999	160,990	3,710	1,010	5,750	4,785	44,960	57,945	6,395	5,255	13,990	16,890	130	165
20,000 - 24,999	159,035	2,725	715	5,000	4,010	44,485	59,105	6,250	4,885	13,370	18,095	170	215
25,000 - 29,999	142,825	2,270	465	4,610	3,395	41,915	54,195	5,360	3,920	11,070	15,035	180	220
30,000 - 34,999	134,790	2,140	460	3,740	2,915	37,115	52,860	4,810	3,340	10,460	16,545	160	240
35,000 - 39,999	103,020	1,600	320	2,965	2,270	26,795	40,020	3,925	2,850	8,590	13,355	150	180
40,000 - 44,999	86,830	955	190	2,445	1,590	20,975	33,720	3,105	2,595	9,370	11,595	75	210
45,000 - 49,999	50,725	485	85	1,225	740	10,940	22,385	1,645	1,445	5,455	6,125	60	125
50,000 and over - 50,000 et plus	116,815	1,080	230	2,680	1,405	25,985	50,960	3,510	3,310	13,240	13,910	140	355
Average income (2) - Revenu moyen (2) \$	25,128	19,848	19,571	22,632	20,671	23,637	27,007	23,556	22,527	26,598	25,430	25,039	27,447
Median income (2) - Revenu médian (2) \$	21,778	16,384	16,256	19,516	17,871	20,990	23,617	20,579	18,945	22,329	22,188	24,527	25,695
Standard error of average income (2) - Erreur type du revenu moyen (2) \$	44	205	513	185	180	64	79	174	202	137	173	532	516
<b>45-49 years - 45-49 ans</b>	1,308,265	25,555	6,130	42,610	33,895	352,280	485,315	50,335	44,580	112,015	153,230	1,210	2,095
Without income - Sans revenu	141,845	4,490	665	5,680	4,945	49,680	43,225	5,040	4,235	9,245	14,275	75	275
With income - Avec un revenu	1,167,420	21,065	5,470	36,930	28,945	302,600	442,085	45,290	40,350	102,770	138,950	1,135	1,815
Under \$2,000 (1) - Moins de \$2,000 (1)	70,520	1,115	295	2,545	1,910	18,650	24,815	3,155	3,145	6,460	8,255	40	145
\$ 2,000 - \$ 4,999	78,690	1,925	485	3,235	2,800	20,760	26,385	3,360	3,435	6,185	9,830	105	175
5,000 - 6,999	62,305	1,705	330	2,000	1,675	20,385	19,395	2,170	2,285	4,585	7,630	50	90
7,000 - 9,999	81,275	2,175	610	2,940	3,005	22,510	26,210	3,540	3,300	7,580	9,225	65	120
10,000 - 14,999	134,115	3,075	975	4,820	3,830	34,770	47,505	5,630	5,310	12,230	15,645	160	175
15,000 - 19,999	130,875	2,820	885	4,455	3,725	35,530	48,460	5,410	4,455	11,080	13,790	135	140
20,000 - 24,999	126,390	2,010	515	4,070	2,895	33,560	48,365	4,975	4,230	10,595	14,910	95	170
25,000 - 29,999	110,460	1,830	435	3,430	2,330	30,645	43,255	3,950	3,215	8,555	12,605	95	120
30,000 - 34,999	99,845	1,550	340	2,880	2,165	25,605	40,830	3,385	2,670	8,015	12,190	80	135
35,000 - 39,999	74,495	995	220	1,920	1,465	17,570	30,910	2,855	2,340	6,090	9,945	75	120
40,000 - 44,999	62,155	650	120	1,545	1,095	14,345	24,845	2,545	1,845	6,465	8,495	90	130
45,000 - 49,999	38,970	390	65	980	670	7,840	17,460	1,325	1,165	3,920	5,020	45	85
50,000 and over - 50,000 et plus	97,310	825	195	2,110	1,360	20,420	43,560	3,005	2,960	11,015	11,420	105	215
Average income (2) - Revenu moyen (2) \$	24,685	19,404	18,250	21,730	20,087	22,892	26,764	22,894	22,173	26,263	24,907	24,803	25,482
Median income (2) - Revenu médian (2) \$	20,785	15,809	15,161	18,160	16,556	19,796	22,631	19,387	18,203	21,281	21,441	20,885	21,749
Standard error of average income (2) - Erreur type du revenu moyen (2) \$	47	250	416	215	235	74	86	206	229	178	130	577	649

See note(s) and footnote(s) on foldout at end of publication. - Voir note et renvoi(s) sur l'encart à la fin de la publication.



Table 5. (continued) - Tableau 5. (suite)

## Population 15 Years and Over by Sex, Age Groups and 1985 Income Groups, for Canada, Provinces and Territories, 1986 Census - 20% Sample Data

Population de 15 ans et plus selon le sexe, le groupe d'âge et la tranche de revenu en 1985, Canada, provinces et territoires, recensement de 1986 - données-échantillon (20%)

Sex, age group and 1985 income group - Sexe, groupe d'âge et tranche de revenu en 1985	CANADA †	Newfoundland - Terre-Neuve	Prince Edward Island - Île-du-Prince-Édouard	Nova Scotia - Nouvelle-Écosse †	New Brunswick - Nouveau-Brunswick †	Quebec - Québec †	Ontario †	Manitoba †	Saskatchewan †	Alberta †	British Columbia - Colombie-Britannique †	Yukon	Northwest Territories - Territoires du Nord-Ouest
Both sexes - Les deux sexes													
50-54 years - 50-54 ans	1,223,730	22,535	5,430	39,815	30,310	328,870	461,475	47,530	43,935	102,450	138,765	835	1,685
Without income - Sans revenu	158,790	4,625	580	6,525	5,255	54,775	50,690	5,140	5,155	10,225	15,495	95	225
With income - Avec un revenu	1,064,940	17,905	4,845	33,290	25,050	274,095	410,785	42,390	38,780	92,225	123,270	840	1,455
Under \$2,000 (1) - Moins de \$2,000 (1)	71,050	990	335	2,155	1,825	19,300	25,310	3,325	3,740	5,930	7,995	30	110
\$ 2,000 - \$ 4,999	80,785	1,990	450	3,435	2,620	21,380	27,950	3,525	3,270	6,500	9,435	80	155
5,000 - 6,999	66,295	1,410	390	2,255	1,655	22,970	19,840	2,575	2,425	4,845	7,780	55	100
7,000 - 9,999	79,310	1,900	590	2,850	2,640	21,235	26,705	3,385	3,300	7,430	9,115	55	115
10,000 - 14,999	120,135	2,955	810	4,080	3,400	31,280	42,830	5,050	5,025	10,945	13,485	100	165
15,000 - 19,999	116,910	2,370	685	4,025	3,410	31,165	44,665	4,765	4,200	9,470	11,895	105	110
20,000 - 24,999	113,460	1,715	455	3,540	2,565	29,475	44,235	4,480	4,060	9,755	12,980	35	70
25,000 - 29,999	98,435	1,485	395	2,880	2,020	25,910	40,435	3,915	3,020	7,510	10,700	75	85
30,000 - 34,999	87,610	995	230	2,250	1,500	21,635	37,425	2,915	2,765	6,970	10,730	80	120
35,000 - 39,999	63,415	730	145	1,775	1,115	14,900	26,940	2,420	1,725	5,300	8,170	65	120
40,000 - 44,999	50,080	480	100	1,275	755	10,985	21,035	1,940	1,495	4,750	7,100	55	90
45,000 - 49,999	31,200	265	70	850	460	6,645	14,200	1,035	970	2,885	3,745	25	55
50,000 and over - 50,000 et plus	86,250	625	190	1,815	1,090	17,215	39,190	3,055	2,770	9,935	10,140	75	150
Average income (2) - Revenu moyen (2) \$	23,860	18,293	17,625	20,874	19,043	21,762	25,946	22,474	21,350	25,767	24,245	24,123	23,900
Median income (2) - Revenu médian (2) \$	19,904	14,512	13,676	17,078	15,484	18,310	21,730	18,516	16,849	20,403	20,563	19,817	18,317
Standard error of average income (2) - Erreur type du revenu moyen (2) \$	52	266	473	213	226	80	93	218	232	238	140	715	694
55-59 years - 55-59 ans	1,187,590	21,115	5,330	37,535	28,125	322,650	453,000	48,200	45,300	94,155	138,005	830	1,260
Without income - Sans revenu	180,855	4,970	810	7,085	5,630	61,280	58,930	6,080	6,005	11,165	18,640	70	185
With income - Avec un revenu	1,016,735	16,145	4,515	30,455	23,495	261,370	394,070	42,120	39,385	82,990	120,365	755	1,070
Under \$2,000 (1) - Moins de \$2,000 (1)	77,720	885	335	2,605	1,700	20,705	27,550	3,885	3,935	6,535	9,420	30	135
\$ 2,000 - \$ 4,999	90,605	2,355	550	3,200	3,000	23,785	31,835	4,315	3,825	6,635	10,925	65	105
5,000 - 6,999	73,620	1,470	330	1,970	1,590	26,930	22,425	2,625	2,720	4,825	8,555	70	95
7,000 - 9,999	81,850	1,925	490	3,015	2,585	21,555	28,195	3,630	3,425	7,445	9,445	45	95
10,000 - 14,999	118,995	2,570	810	3,980	3,310	30,720	43,550	4,980	5,415	10,070	13,405	95	100
15,000 - 19,999	109,630	2,170	635	3,825	3,130	29,320	41,130	4,435	4,420	8,715	11,715	70	70
20,000 - 24,999	105,745	1,280	455	2,975	2,325	27,220	42,560	4,580	3,750	8,475	11,960	85	90
25,000 - 29,999	90,505	1,080	285	2,480	1,680	23,265	38,275	3,890	3,125	5,760	9,530	75	55
30,000 - 34,999	76,075	715	215	2,045	1,275	18,280	32,890	2,605	2,505	5,580	9,825	60	80
35,000 - 39,999	52,160	545	100	1,260	905	11,650	22,580	1,940	1,520	4,135	7,430	45	45
40,000 - 44,999	39,565	385	130	915	520	8,480	17,350	1,485	1,250	3,340	5,640	40	35
45,000 - 49,999	25,285	180	70	500	385	5,065	11,755	850	880	2,325	3,200	25	45
50,000 and over - 50,000 et plus	74,980	590	125	1,695	1,085	14,385	33,970	2,905	2,615	8,130	9,315	55	110
Average income (2) - Revenu moyen (2) \$	22,537	16,895	16,552	19,741	18,645	20,290	24,641	21,130	20,442	24,233	22,999	22,503	20,951
Median income (2) - Revenu médian (2) \$	17,959	12,608	13,215	15,435	14,122	16,010	20,215	16,719	15,428	18,336	18,579	20,260	15,322
Standard error of average income (2) - Erreur type du revenu moyen (2) \$	59	308	445	230	288	122	100	246	266	239	147	637	769

See note(s) and footnote(s) on foldout at end of publication. - Voir note et renvoi(s) sur l'encart à la fin de la publication.

Table 5. (continued) - Tableau 5. (suite)

## Population 15 Years and Over by Sex, Age Groups and 1985 Income Groups, for Canada, Provinces and Territories, 1986 Census - 20% Sample Data

Population de 15 ans et plus selon le sexe, le groupe d'âge et la tranche de revenu en 1985, Canada, provinces et territoires, recensement de 1986 - données-échantillon (20%)

Sex, age group and 1985 income group - Sexe, groupe d'âge et tranche de revenu en 1985	CANADA †	Newfoundland - Terre-Neuve	Prince Edward Island - Île-du-Prince-Édouard	Nova Scotia - Nouvelle-Écosse †	New Brunswick - Nouveau-Brunswick †	Quebec - Québec †	Ontario †	Manitoba †	Saskatchewan †	Alberta †	British Columbia - Colombie-Britannique †	Yukon	Northwest Territories - Territoires du Nord-Ouest
Both sexes - Les deux sexes													
60-64 years - 60-64 ans	1,114,515	19,410	4,955	37,025	30,000	285,805	427,260	48,845	44,235	80,345	135,320	540	785
Without income - Sans revenu	140,185	3,070	610	5,345	3,955	39,510	51,585	5,230	4,610	9,450	16,615	75	100
With income - Avec un revenu	974,355	16,340	4,340	31,680	26,030	246,295	375,675	43,610	39,625	70,900	118,710	465	680
Under \$2,000 (1) - Moins de \$2,000 (1)	88,760	1,375	400	3,075	2,445	25,830	30,600	4,100	3,935	6,255	10,655	25	60
\$ 2,000 - \$ 4,999	111,800	2,500	625	4,300	3,495	29,585	39,370	5,565	4,990	7,400	13,800	55	110
5,000 - 6,999	94,685	2,005	330	2,875	2,580	33,125	29,685	3,765	3,390	5,470	11,365	35	60
7,000 - 9,999	101,320	2,235	710	3,725	3,440	26,210	34,815	4,560	4,325	8,565	12,565	75	90
10,000 - 14,999	131,845	3,370	765	5,310	4,305	31,220	49,195	6,030	6,000	9,785	15,715	60	90
15,000 - 19,999	101,590	1,625	480	3,255	3,040	25,745	39,750	5,065	4,080	7,095	11,400	30	25
20,000 - 24,999	90,290	1,125	355	2,740	2,105	21,775	37,265	4,205	3,470	6,555	10,625	30	35
25,000 - 29,999	71,355	725	210	1,945	1,380	16,365	31,170	3,285	2,895	5,150	8,185	20	35
30,000 - 34,999	54,715	445	150	1,425	1,090	11,535	24,855	2,180	1,835	3,965	7,125	50	45
35,000 - 39,999	35,355	300	70	705	590	7,420	15,890	1,410	1,250	2,480	5,080	35	15
40,000 and over - 40,000 et plus	92,635	625	245	2,315	1,450	17,495	43,065	3,445	3,460	8,165	12,190	60	105
Average income (2) - Revenu moyen (2) \$	18,679	13,557	15,210	16,249	15,227	16,340	20,768	17,391	17,576	20,634	18,833	19,445	17,979
Median income (2) - Revenu médian (2) \$	13,145	10,075	10,730	11,801	11,081	11,151	15,465	12,879	12,398	13,713	13,145	14,366	11,166
Standard error of average income (2) - Erreur type du revenu moyen (2) \$	54	238	520	204	203	77	98	182	209	360	122	737	809
65-69 years - 65-69 ans	901,230	17,315	4,865	34,665	25,785	224,955	329,205	41,335	41,405	64,250	116,530	345	585
Without income - Sans revenu	22,220	245	65	555	455	4,945	9,390	900	475	1,865	3,300	5	30
With income - Avec un revenu	879,010	17,065	4,805	34,110	25,330	220,005	319,815	40,435	40,925	62,385	113,230	340	555
Under \$2,000 (1) - Moins de \$2,000 (1)	27,040	390	120	950	865	6,950	9,705	1,135	1,080	2,185	3,635	5	15
\$ 2,000 - \$ 4,999	89,060	2,020	450	3,640	2,760	23,155	31,725	4,190	4,470	5,630	10,955	20	35
5,000 - 6,999	105,475	3,630	825	4,705	3,685	33,240	30,675	5,015	4,945	5,310	13,340	35	65
7,000 - 9,999	206,390	5,565	1,390	8,820	7,225	62,245	63,815	9,000	8,575	14,865	24,525	130	225
10,000 - 14,999	164,285	2,825	955	6,750	4,605	39,280	51,410	8,110	7,525	11,885	20,760	80	110
15,000 - 19,999	96,435	1,225	425	3,505	2,370	19,460	39,855	4,675	4,650	7,300	12,930	25	25
20,000 - 24,999	60,690	510	265	2,025	1,440	12,255	25,235	2,770	2,700	4,715	8,740	10	25
25,000 - 29,999	39,795	250	135	1,175	915	7,290	17,375	1,770	2,020	3,140	5,700	15	15
30,000 - 34,999	25,895	240	90	800	515	4,665	11,340	1,190	1,440	2,025	3,575	5	5
35,000 - 39,999	16,935	115	55	475	250	3,040	7,465	755	925	1,345	2,500	-	10
40,000 and over - 40,000 et plus	47,000	300	100	1,260	710	8,420	21,215	1,805	2,595	3,985	6,570	15	30
Average income (2) - Revenu moyen (2) \$	15,329	10,488	12,037	13,661	12,442	13,212	17,103	14,786	15,822	16,453	15,866	12,699	12,599
Median income (2) - Revenu médian (2) \$	10,267	7,879	8,823	9,484	8,902	8,892	11,691	10,402	10,736	10,997	10,775	9,532	9,128
Standard error of average income (2) - Erreur type du revenu moyen (2) \$	46	155	322	171	153	68	94	160	166	162	144	587	537

See note(s) and footnote(s) on foldout at end of publication. - Voir nota et renvoi(s) sur l'encart à la fin de la publication.

Table 5. (continued) - Tableau 5. (suite)

Population 15 Years and Over by Sex, Age Groups and 1985 Income Groups, for Canada, Provinces and Territories, 1986 Census - 20% Sample Data

Population de 15 ans et plus selon le sexe, le groupe d'âge et la tranche de revenu en 1985, Canada, provinces et territoires, recensement de 1986 - données-échantillon (20%)

Sex, age group and 1985 income group - Sexe, groupe d'âge et tranche de revenu en 1985	CANADA †	Newfoundland - Terre-Neuve	Prince Edward Island - Île-du-Prince-Édouard	Nova Scotia - Nouvelle-Écosse †	New Brunswick - Nouveau-Brunswick †	Quebec - Québec †	Ontario †	Manitoba †	Saskatchewan †	Alberta †	British Columbia - Colombie-Britannique †	Yukon	Northwest Territories - Territoires du Nord-Ouest
<b>Both sexes - Les deux sexes</b>													
70 years and over - 70 ans et plus	1,593,930	29,580	10,015	63,085	47,700	373,730	590,730	82,830	77,720	108,760	208,470	480	820
Without income - Sans revenu	14,010	10	10	120	35	1,915	5,690	560	315	1,585	2,765	5	-
With income - Avec un revenu	1,579,915	29,570	10,005	62,960	47,665	371,815	584,040	82,270	77,400	107,175	205,710	480	825
Under \$500 (1) - Moins de \$500 (1)	2,055	10	-	15	20	315	850	140	80	230	395	5	-
\$ 500 - \$ 999	1,335	-	-	5	5	175	700	45	40	155	210	-	-
1,000 - 1,999	1,665	10	-	20	15	90	725	60	20	390	340	-	-
2,000 - 2,999	1,545	5	-	15	5	185	720	80	60	140	325	-	-
3,000 - 3,999	32,745	625	175	1,320	1,030	7,110	12,600	1,500	1,785	2,220	4,380	-	-
4,000 - 4,999	39,330	720	215	1,380	1,115	9,655	14,960	2,145	1,980	1,815	5,335	10	-
5,000 - 6,999	185,650	6,865	1,790	8,740	7,870	55,655	52,755	10,730	10,215	6,825	24,085	25	80
7,000 - 9,999	664,300	15,265	4,765	28,060	22,305	179,130	221,675	34,565	30,810	49,640	77,280	225	565
10,000 - 11,999	178,670	2,290	1,100	7,295	4,865	39,190	70,290	9,785	8,520	11,630	23,560	65	75
12,000 - 14,999	139,655	1,600	740	5,200	3,655	25,755	58,295	7,400	6,555	9,990	20,370	45	50
15,000 - 19,999	129,980	1,090	660	4,895	2,830	22,480	55,845	7,035	6,720	9,475	18,895	30	25
20,000 - 24,999	69,350	335	170	2,185	1,520	11,410	31,020	3,455	3,485	4,755	10,985	35	5
25,000 and over - 25,000 et plus	133,645	770	385	3,835	2,430	20,670	63,595	5,315	7,130	9,895	19,545	50	25
Average income (2) - Revenu moyen (2) \$	13,020	9,411	10,312	11,742	10,958	11,285	14,431	11,972	12,989	13,943	13,625	14,428	10,516
Median income (2) - Revenu médian (2) \$	8,983	7,666	7,977	8,642	8,166	8,167	9,733	8,922	8,958	9,438	9,425	9,584	8,629
Standard error of average income (2) - Erreur type du revenu moyen (2) \$	32	112	160	87	90	49	50	74	85	285	76	591	483
<b>Males - Hommes</b>													
All ages - Tous les âges	8,506,255	207,320	47,115	330,865	264,810	2,482,405	3,471,250	397,380	373,345	882,690	1,111,310	8,175	18,495
Without income - Sans revenu	647,940	23,680	2,620	25,260	22,480	198,965	196,295	25,900	22,425	53,135	74,690	550	1,940
With income - Avec un revenu	8,958,315	183,635	44,495	305,700	242,335	2,283,440	3,274,955	371,475	350,920	839,555	1,036,620	8,630	16,555
Under \$2,000 (1) - Moins de \$2,000 (1)	556,155	11,825	3,060	19,595	16,335	133,890	199,900	24,695	27,050	54,360	63,275	605	1,575
\$ 2,000 - \$ 4,999	646,460	15,630	4,015	24,280	20,365	165,455	226,635	28,835	26,715	55,735	76,480	770	1,555
5,000 - 6,999	487,915	15,470	3,160	17,940	15,135	155,830	143,950	21,040	20,345	36,715	57,090	430	815
7,000 - 9,999	782,335	24,815	5,905	31,285	28,500	211,180	243,920	35,570	35,145	73,215	90,760	675	1,365
10,000 - 14,999	1,086,885	31,465	8,345	42,395	36,830	290,320	361,190	48,505	47,110	96,005	122,155	1,035	1,515
15,000 - 19,999	953,435	23,045	6,325	38,620	31,460	266,160	326,280	42,005	37,505	83,985	96,115	760	1,200
20,000 - 24,999	931,345	16,725	4,185	33,750	25,835	255,165	342,785	39,800	35,180	81,380	94,585	685	1,280
25,000 - 29,999	882,920	13,350	3,175	30,370	21,215	225,585	344,925	38,120	32,050	79,220	93,020	810	1,090
30,000 - 34,999	786,650	11,380	2,225	22,995	16,315	186,300	317,505	29,030	26,180	72,640	89,995	720	1,360
35,000 - 39,999	567,000	7,625	1,445	14,785	11,195	127,570	228,280	20,935	19,460	54,665	79,295	575	1,170
40,000 and over - 40,000 et plus	1,277,225	12,305	2,655	29,700	19,150	265,980	539,595	42,945	44,190	151,660	183,855	1,565	3,630
Average income (2) - Revenu moyen (2) \$	23,265	17,582	16,988	20,428	18,882	21,593	25,145	21,488	21,340	25,145	23,908	22,816	23,900
Median income (2) - Revenu médian (2) \$	19,797	13,721	13,319	17,154	15,558	18,385	21,771	18,184	17,468	21,016	20,513	20,227	20,653
Standard error of average income (2) - Erreur type du revenu moyen (2) \$	17	76	154	67	70	28	31	71	73	272	51	200	198

See note(s) and footnote(s) on foldout at end of publication. - Voir nota et renvoi(s) sur l'encart à la fin de la publication.

Table 5. (continued) - Tableau 5. (suite)

Population 15 Years and Over by Sex, Age Groups and 1985 Income Groups, for Canada, Provinces and Territories, 1986 Census - 20% Sample Data

Population de 15 ans et plus selon le sexe, le groupe d'âge et la tranche de revenu en 1985, Canada, provinces et territoires, recensement de 1986 - données-échantillon (20%)

Sex, age group and 1985 income group Sexe, groupe d'âge et tranche de revenu en 1985	CANADA †	Newfoundland - Terre-Neuve	Prince Edward Island - Île-du-Prince-Édouard	Nova Scotia - Nouvelle-Écosse †	New Brunswick - Nouveau-Brunswick †	Quebec - Québec †	Ontario †	Manitoba †	Saskatchewan †	Alberta †	British Columbia - Colombie-Britannique †	Yukon	Northwest Territories - Territoires du Nord-Ouest
<b>Males - Hommes</b>													
15-19 years - 15-19 ans	880,485	28,675	5,515	37,035	30,960	241,975	351,125	41,865	40,080	92,230	106,460	935	2,630
Without income - Sans revenu	446,580	18,545	2,010	18,790	16,810	134,735	133,715	17,655	16,375	36,225	50,170	315	1,250
With income - Avec un revenu	533,910	11,125	3,510	18,245	14,155	107,245	217,410	24,215	23,705	56,005	56,290	620	1,380
Under \$500 (1) - Moins de \$500 (1)	74,680	1,680	415	3,075	2,355	13,780	29,470	3,415	2,965	7,350	9,820	70	270
\$ 500 - \$ 999	66,355	1,835	495	2,280	1,985	11,205	27,935	3,025	2,720	6,975	7,610	60	225
1,000 - 1,999	108,150	2,315	805	4,090	3,230	21,170	45,570	4,430	4,685	10,525	10,965	140	220
2,000 - 2,999	76,630	1,445	465	2,480	1,660	14,765	33,515	3,580	3,605	7,365	7,500	90	150
3,000 - 3,999	50,115	730	295	1,480	1,130	10,385	21,025	2,610	2,240	5,230	4,805	80	120
4,000 - 4,999	36,250	720	275	1,140	890	7,615	14,705	1,670	1,720	3,815	3,615	25	70
5,000 - 6,999	47,110	1,045	255	1,530	1,265	10,610	18,080	2,255	2,195	5,245	4,510	40	95
7,000 - 9,999	33,105	710	275	975	795	7,820	11,875	1,455	1,795	4,220	3,070	40	80
10,000 - 11,999	13,065	235	110	365	280	3,320	4,735	620	585	1,470	1,295	20	40
12,000 - 14,999	11,720	220	65	250	235	2,955	4,200	525	520	1,540	1,175	5	30
15,000 - 19,999	9,230	130	25	380	195	2,255	3,330	380	365	1,185	935	15	45
20,000 - 24,999	3,890	25	5	115	80	820	1,495	160	170	505	465	20	25
25,000 and over - 25,000 et plus	3,610	30	25	80	60	555	1,465	95	145	585	535	5	30
Average income (2) - Revenu moyen (2) \$	3,595	3,130	3,386	3,249	3,189	3,904	3,436	3,512	3,705	3,998	3,502	4,359	4,302
Median income (2) - Revenu médian (2) \$	2,231	1,878	2,083	1,919	1,846	2,504	2,170	2,344	2,408	2,427	1,977	2,391	1,937
Standard error of average income (2) - Erreur type du revenu moyen (2) \$	13	69	135	62	72	29	20	55	58	44	44	246	233
20-24 years - 20-24 ans	1,123,900	25,505	5,680	41,000	31,785	282,860	406,240	46,800	44,305	111,580	114,305	1,030	2,695
Without income - Sans revenu	63,365	2,315	150	2,495	1,900	21,370	19,390	2,270	1,820	4,430	6,855	65	305
With income - Avec un revenu	1,060,540	23,190	5,540	38,500	29,885	271,490	386,855	44,630	42,490	107,145	107,450	965	2,390
Under \$2,000 (1) - Moins de \$2,000 (1)	100,440	2,665	485	4,060	3,020	31,275	32,860	3,670	3,760	7,600	10,610	95	330
\$ 2,000 - \$ 4,999	184,905	4,270	980	7,455	5,970	50,870	67,295	7,415	6,050	14,080	19,995	125	400
5,000 - 6,999	116,525	3,405	690	4,780	3,620	29,975	42,620	4,715	4,275	10,625	11,505	100	200
7,000 - 9,999	146,435	4,250	1,030	5,470	4,675	38,145	52,305	6,415	5,690	14,005	14,070	130	255
10,000 - 14,999	205,735	4,870	1,360	6,915	6,325	54,275	74,305	9,345	8,705	20,460	18,715	150	315
15,000 - 19,999	138,325	2,010	650	5,025	3,350	35,270	51,725	6,270	5,650	15,620	12,445	110	200
20,000 - 24,999	82,735	965	235	2,525	1,705	17,825	32,435	3,500	3,990	11,160	8,055	85	260
25,000 - 29,999	45,835	435	65	1,460	845	8,115	18,370	1,935	2,270	6,785	5,345	90	115
30,000 - 34,999	21,940	170	25	445	175	3,225	9,070	760	965	3,405	3,495	35	170
35,000 - 39,999	8,945	80	10	190	100	1,270	3,005	240	575	1,650	1,775	15	45
40,000 and over - 40,000 et plus	8,710	70	20	180	110	1,255	2,850	365	555	1,755	1,435	20	100
Average income (2) - Revenu moyen (2) \$	11,299	9,046	9,545	10,339	9,776	10,172	11,564	11,447	12,466	13,411	11,840	13,319	13,507
Median income (2) - Revenu médian (2) \$	9,597	7,848	8,885	8,491	8,460	8,786	9,895	10,041	10,732	11,616	9,438	10,559	10,048
Standard error of average income (2) - Erreur type du revenu moyen (2) \$	18	92	183	85	87	31	29	83	104	67	64	344	309

See note(s) and footnote(s) on foldout at end of publication. - Voir nota et renvoi(s) sur l'encart à la fin de la publication.

Table 5. (continued) - Tableau 5. (suite)

## Population 15 Years and Over by Sex, Age Groups and 1985 Income Groups, for Canada, Provinces and Territories, 1986 Census - 20% Sample Data

Population de 15 ans et plus selon le sexe, le groupe d'âge et la tranche de revenu en 1985, Canada, provinces et territoires, recensement de 1986 - données-échantillon (20%)

Sex, age group and 1985 income group Sexe, groupe d'âge et tranche de revenu en 1985	CANADA †	Newfoundland - Terre-Neuve	Prince Edward Island - Île-du-Prince-Édouard	Nova Scotia - Nouvelle-Écosse †	New Brunswick - Nouveau-Brunswick †	Quebec - Québec †	Ontario †	Manitoba †	Saskatchewan †	Alberta †	British Columbia - Colombie-Britannique †	Yukon	Northwest Territories - Territoires du Nord-Ouest
<b>Males - Hommes</b>													
25-29 years - 25-29 ans	1,155,395	23,715	5,160	38,470	31,105	304,840	402,620	47,035	44,375	129,615	124,375	1,180	2,795
Without income - Sans revenu	27,840	845	90	910	845	8,415	8,830	1,270	870	2,685	2,935	40	110
With income - Avec un revenu	1,127,555	22,865	5,070	37,560	30,260	296,425	393,800	45,765	43,505	126,930	121,440	1,145	2,690
Under \$2,000 (1) - Moins de \$2,000 (1)	44,540	795	160	1,435	1,280	13,995	13,180	2,190	2,395	4,280	4,650	45	135
\$ 2,000 - \$ 4,999	69,290	1,855	335	2,545	2,475	19,505	20,790	3,160	2,460	6,435	9,430	100	190
5,000 - 6,999	51,500	1,550	305	1,815	1,360	15,240	15,640	2,270	2,150	4,790	6,185	70	130
7,000 - 9,999	77,090	2,720	440	2,890	2,940	22,065	23,145	3,055	2,805	7,970	8,840	80	140
10,000 - 14,999	155,470	5,170	1,320	5,900	5,395	46,515	48,360	5,415	5,515	14,745	15,715	175	250
15,000 - 19,999	173,820	3,985	1,090	6,735	5,740	51,475	58,790	7,265	6,485	16,745	15,140	105	275
20,000 - 24,999	168,085	2,485	615	5,370	3,950	45,780	62,680	7,360	6,470	17,565	15,415	125	265
25,000 - 29,999	150,130	1,820	465	5,510	3,475	35,610	57,510	6,470	5,935	17,730	15,150	180	270
30,000 - 34,999	108,775	1,370	170	2,935	1,815	22,410	43,615	3,810	4,095	14,220	13,925	90	315
35,000 - 39,999	61,585	625	65	1,245	1,030	11,785	24,120	1,955	2,635	9,400	8,405	65	275
40,000 and over - 40,000 et plus	67,270	490	110	1,180	795	12,155	25,975	1,820	2,550	13,035	8,580	120	455
Average income (2) - Revenu moyen (2) \$	20,456	16,163	16,096	18,813	17,403	18,735	21,602	19,296	20,435	23,001	20,900	20,734	24,393
Median income (2) - Revenu médian (2) \$	19,739	14,316	14,925	17,993	16,317	18,007	21,012	18,918	19,944	22,294	20,186	20,374	24,194
Standard error of average income (2) - Erreur type du revenu moyen (2) \$	25	147	277	122	129	46	43	121	138	84	85	396	374
30-34 years - 30-34 ans	1,077,495	23,260	4,880	35,045	29,080	284,970	370,885	43,055	41,420	116,930	123,965	1,400	2,610
Without income - Sans revenu	18,910	455	40	505	465	6,160	5,465	850	650	1,895	2,360	10	55
With income - Avec un revenu	1,058,580	22,805	4,855	34,540	28,615	278,810	365,420	42,200	40,765	115,030	121,605	1,385	2,550
Under \$2,000 (1) - Moins de \$2,000 (1)	30,150	515	95	795	825	8,165	9,180	1,675	1,920	3,390	3,465	55	85
\$ 2,000 - \$ 4,999	44,065	1,135	350	1,560	1,465	12,710	12,820	1,850	1,775	3,960	6,240	65	135
5,000 - 6,999	34,435	1,010	210	1,150	835	12,160	8,870	1,260	1,220	3,160	4,470	40	55
7,000 - 9,999	47,605	1,695	325	1,635	1,710	13,540	13,385	1,905	2,080	5,305	5,830	75	130
10,000 - 14,999	99,610	3,925	845	4,080	3,695	29,140	27,510	4,355	4,220	10,200	11,325	135	180
15,000 - 19,999	118,670	3,750	865	5,210	4,785	36,440	36,100	5,335	4,035	10,810	11,030	125	180
20,000 - 24,999	140,590	2,875	775	5,165	4,265	41,520	48,700	5,730	5,290	12,765	13,125	150	230
25,000 - 29,999	148,570	2,440	480	5,130	4,025	39,130	54,830	6,570	5,425	14,645	15,500	150	245
30,000 - 34,999	141,280	2,275	370	4,140	3,085	33,435	53,930	5,285	5,225	14,995	18,090	150	295
35,000 - 39,999	98,140	1,515	240	2,625	1,860	20,850	38,105	3,555	3,820	11,440	13,770	125	240
40,000 and over - 40,000 et plus	155,470	1,660	305	3,055	2,065	31,725	61,990	4,675	5,755	24,355	18,765	320	805
Average income (2) - Revenu moyen (2) \$	26,152	21,268	20,433	23,673	22,128	24,173	28,004	24,566	25,346	28,598	26,315	26,535	31,082
Median income (2) - Revenu médian (2) \$	25,399	19,077	18,301	22,535	20,941	23,064	27,210	24,213	24,858	27,571	26,568	25,999	30,507
Standard error of average income (2) - Erreur type du revenu moyen (2) \$	37	186	452	168	166	63	68	165	221	118	101	431	516

See note(s) and footnote(s) on foldout at end of publication. - Voir note et renvoi(s) sur l'encart à la fin de la publication.

Table 5. (continued) - Tableau 5. (suite)

Population 15 Years and Over by Sex, Age Groups and 1985 Income Groups, for Canada, Provinces and Territories, 1986 Census - 20% Sample Data

Population de 15 ans et plus selon le sexe, le groupe d'âge et la tranche de revenu en 1985, Canada, provinces et territoires, recensement de 1986 - données-échantillon (20%)

Sex, age group and 1985 income group Sexe, groupe d'âge et tranche de revenu en 1985	CANADA †	Newfoundland - Terre-Neuve	Prince Edward Island - Île-du-Prince-Édouard	Nova Scotia - Nouvelle-Écosse †	New Brunswick - Nouveau-Brunswick †	Quebec - Québec †	Ontario †	Manitoba †	Saskatchewan †	Alberta †	British Columbia - Colombie-Britannique †	Yukon	Northwest Territories - Territoires du Nord-Ouest
<b>Males - Hommes</b>													
<b>35-39 years - 35-39 ans</b>	<b>1,002,990</b>	<b>21,815</b>	<b>4,860</b>	<b>34,065</b>	<b>27,855</b>	<b>263,095</b>	<b>358,860</b>	<b>38,675</b>	<b>33,760</b>	<b>96,285</b>	<b>120,175</b>	<b>1,240</b>	<b>2,205</b>
Without income - Sans revenu	14,500	285	65	490	380	4,755	4,040	620	435	1,330	2,010	35	65
With income - Avec un revenu	988,490	21,635	4,805	33,570	27,475	258,340	354,825	38,050	33,325	94,955	118,165	1,210	2,140
Under \$2,000 (1) - Moins de \$2,000 (1)	24,600	395	125	790	735	5,305	7,645	1,165	1,635	2,655	3,030	25	90
\$ 2,000 - \$ 4,999	34,385	865	230	1,345	1,180	9,530	10,555	1,320	1,395	3,020	4,780	80	90
5,000 - 6,999	27,545	820	145	800	745	9,815	6,840	1,015	1,065	2,195	3,995	50	60
7,000 - 9,999	34,960	1,415	230	1,430	1,420	9,510	9,570	1,520	1,455	3,715	4,580	45	75
10,000 - 14,999	73,365	2,890	775	2,825	3,005	20,845	21,155	3,080	2,810	6,940	8,795	95	140
15,000 - 19,999	88,770	3,010	800	4,105	3,530	26,775	26,715	3,850	3,070	7,700	8,950	135	135
20,000 - 24,999	110,830	2,795	520	4,650	3,830	32,825	38,375	4,515	3,425	8,590	11,040	95	170
25,000 - 29,999	125,375	2,435	600	4,635	3,350	34,760	46,975	5,480	3,930	9,805	13,080	130	180
30,000 - 34,999	132,650	2,575	520	4,410	3,550	33,665	50,980	5,000	3,955	11,265	16,415	120	180
35,000 - 39,999	107,380	1,755	345	3,045	2,540	25,895	41,315	4,030	3,255	9,835	15,025	105	230
40,000 - 44,999	83,080	1,170	175	2,285	1,605	18,250	32,560	2,875	3,125	9,400	11,260	110	265
45,000 - 49,999	47,440	555	110	1,140	780	9,565	20,805	1,525	1,420	5,510	5,740	90	195
50,000 and over - 50,000 et plus	98,110	940	220	2,095	1,195	20,595	41,330	2,675	2,790	14,310	11,485	140	325
Average income (2) - Revenu moyen (2) \$	30,329	24,473	23,704	27,290	25,262	28,215	32,635	28,494	27,958	32,982	30,540	28,327	31,407
Median income (2) - Revenu médian (2) \$	28,898	22,416	20,692	25,771	23,880	26,790	30,712	27,232	27,246	30,948	30,205	27,895	32,975
Standard error of average income (2) - Erreur type du revenu moyen (2) \$	47	230	522	203	205	85	84	306	224	162	132	491	550
<b>40-44 years - 40-44 ans</b>	<b>809,080</b>	<b>16,645</b>	<b>3,585</b>	<b>26,245</b>	<b>21,675</b>	<b>223,370</b>	<b>291,660</b>	<b>30,690</b>	<b>25,895</b>	<b>71,500</b>	<b>85,285</b>	<b>835</b>	<b>1,600</b>
Without income - Sans revenu	11,790	250	35	330	395	3,960	3,410	535	370	1,065	1,380	25	45
With income - Avec un revenu	797,295	16,395	3,550	25,910	21,280	219,410	288,250	30,155	25,530	70,435	93,915	915	1,550
Under \$2,000 (1) - Moins de \$2,000 (1)	20,190	305	110	555	575	5,430	6,350	940	1,310	2,280	2,245	45	50
\$ 2,000 - \$ 4,999	26,510	815	125	925	955	7,715	7,820	1,020	1,055	2,115	3,825	55	90
5,000 - 6,999	21,505	520	130	585	530	8,285	5,125	780	945	1,700	2,825	30	50
7,000 - 9,999	26,975	1,180	220	1,070	1,155	7,585	7,355	1,065	1,140	2,625	3,460	50	80
10,000 - 14,999	55,715	2,180	530	2,030	2,335	16,345	15,805	2,120	2,460	5,025	6,710	90	95
15,000 - 19,999	65,560	2,250	580	2,940	2,815	20,730	20,730	2,620	2,345	5,245	6,375	50	110
20,000 - 24,999	83,250	2,080	465	3,340	2,795	26,510	28,210	3,405	2,455	6,200	7,630	75	100
25,000 - 29,999	93,465	1,665	355	3,490	2,470	27,630	35,225	3,915	2,665	6,845	9,020	85	135
30,000 - 34,999	99,665	1,660	325	3,000	2,330	26,845	39,390	3,730	2,430	7,415	12,265	120	140
35,000 - 39,999	81,810	1,360	280	2,375	1,865	21,200	31,825	3,180	2,180	6,375	10,945	100	125
40,000 - 44,999	72,885	885	155	2,010	1,445	17,855	27,680	2,645	2,190	7,565	10,235	50	160
45,000 - 49,999	43,595	465	65	1,085	670	9,610	18,530	1,425	1,330	4,730	5,525	55	100
50,000 and over - 50,000 et plus	106,165	1,025	220	2,510	1,345	23,675	45,420	3,310	3,035	12,315	12,855	130	310
Average income (2) - Revenu moyen (2) \$	32,586	25,131	24,476	29,388	26,193	30,032	35,523	30,930	28,978	34,871	33,309	28,531	32,700
Median income (2) - Revenu médian (2) \$	30,201	22,147	20,965	27,143	23,900	27,981	31,991	28,874	26,848	31,773	31,641	29,892	32,137
Standard error of average income (2) - Erreur type du revenu moyen (2) \$	70	296	827	262	256	95	129	265	314	215	297	821	710

See note(s) and footnote(s) on foldout at end of publication. - Voir nota et renvoi(s) sur l'encart à la fin de la publication.

Table 5. (continued) - Tableau 5. (suite)

Population 15 Years and Over by Sex, Age Groups and 1985 Income Groups, for Canada, Provinces and Territories, 1986 Census - 20% Sample Data

Population de 15 ans et plus selon le sexe, le groupe d'âge et la tranche de revenu en 1985, Canada, provinces et territoires, recensement de 1986 - données-échantillon (20%)

Sex, age group and 1985 income group - Sexe, groupe d'âge et tranche de revenu en 1985	CANADA †	Newfoundland - Terre-Neuve	Prince Edward Island - Île-du-Prince-Édouard	Nova Scotia - Nouvelle-Écosse †	New Brunswick - Nouveau-Brunswick †	Quebec - Québec †	Ontario †	Manitoba †	Saskatchewan †	Alberta †	British Columbia - Colombie-Britannique †	Yukon	Northwest Territories - Territoires du Nord-Ouest
<b>Males - Hommes</b>													
<b>45-49 years - 45-49 ans</b>	<b>655,390</b>	<b>12,830</b>	<b>3,075</b>	<b>21,075</b>	<b>17,155</b>	<b>174,755</b>	<b>242,285</b>	<b>24,965</b>	<b>22,405</b>	<b>57,060</b>	<b>78,005</b>	<b>710</b>	<b>1,075</b>
Without income - Sans revenu	10,590	170	45	290	295	3,555	3,170	560	315	840	1,315	20	30
With income - Avec un revenu	644,795	12,665	3,035	20,780	16,855	171,200	239,115	24,405	22,095	56,225	76,685	690	1,040
Under \$2,000 (1) - Moins de \$2,000 (1)	17,820	230	65	545	505	4,500	5,545	790	1,270	2,105	2,200	20	50
\$ 2,000 - \$ 4,999	23,545	660	190	1,085	975	6,160	6,925	1,080	1,210	1,845	3,400	40	80
5,000 - 6,999	19,695	545	105	590	500	7,400	4,975	670	795	1,480	2,580	15	40
7,000 - 9,999	23,875	865	200	930	1,160	6,465	6,510	920	1,085	2,515	3,150	15	55
10,000 - 14,999	48,260	1,680	500	2,105	1,845	13,880	13,880	1,970	2,230	4,405	5,585	105	80
15,000 - 19,999	55,875	1,825	515	2,225	2,190	17,795	17,570	2,045	1,945	4,400	5,075	90	80
20,000 - 24,999	68,980	1,530	355	2,745	2,065	21,425	23,900	2,890	2,235	4,805	6,920	35	80
25,000 - 29,999	75,510	1,450	330	2,605	1,855	21,485	29,195	2,895	2,115	5,485	7,990	50	55
30,000 - 34,999	75,630	1,275	240	2,320	1,645	19,580	30,885	2,705	1,980	5,840	9,050	50	70
35,000 - 39,999	60,515	870	185	1,540	1,215	14,430	25,045	2,290	1,805	4,665	8,330	55	80
40,000 - 44,999	52,460	585	110	1,255	990	12,370	20,715	2,150	1,615	5,125	7,365	85	95
45,000 - 49,999	33,810	360	50	870	630	6,900	14,635	1,220	1,060	3,395	4,575	30	75
50,000 and over - 50,000 et plus	88,730	795	175	1,970	1,280	18,805	39,240	2,785	2,755	10,160	10,470	95	205
Average income (2) - Revenu moyen (2) \$	32,214	24,570	22,755	28,221	25,567	29,440	35,498	30,322	28,629	34,503	32,343	29,344	31,507
Median income (2) - Revenu médian (2) \$	29,142	21,467	19,419	25,288	22,839	26,559	31,326	28,093	25,574	30,653	30,542	26,894	29,199
Standard error of average income (2) - Erreur type du revenu moyen (2) \$	74	362	632	326	351	110	140	326	368	291	201	805	962
<b>50-54 years - 50-54 ans</b>	<b>613,910</b>	<b>11,845</b>	<b>2,770</b>	<b>20,155</b>	<b>14,735</b>	<b>160,675</b>	<b>231,870</b>	<b>23,875</b>	<b>22,125</b>	<b>53,055</b>	<b>71,235</b>	<b>485</b>	<b>980</b>
Without income - Sans revenu	11,815	240	40	355	430	3,800	3,570	555	400	1,010	1,380	10	25
With income - Avec un revenu	602,095	11,610	2,735	19,800	14,305	156,875	228,300	23,425	21,725	52,045	69,855	470	955
Under \$2,000 (1) - Moins de \$2,000 (1)	18,250	250	85	475	450	4,600	5,900	860	1,395	2,040	2,140	15	40
\$ 2,000 - \$ 4,999	25,120	895	125	1,320	1,010	6,110	7,550	1,205	1,310	2,160	3,315	40	80
5,000 - 6,999	22,475	635	145	720	565	8,695	5,435	790	850	1,735	2,845	20	50
7,000 - 9,999	26,740	990	255	1,040	1,045	7,510	7,560	1,235	1,195	2,675	3,150	20	55
10,000 - 14,999	49,800	1,895	445	2,065	1,840	14,120	14,970	1,935	2,370	4,365	5,620	55	110
15,000 - 19,999	53,990	1,670	395	2,360	1,870	16,610	17,620	2,080	1,995	4,230	5,075	30	55
20,000 - 24,999	66,335	1,420	365	2,690	1,895	19,515	23,985	2,680	2,265	4,840	6,590	15	50
25,000 - 29,999	70,030	1,180	275	2,290	1,515	19,170	28,530	2,915	2,050	5,065	6,940	60	50
30,000 - 34,999	68,090	805	175	1,885	1,075	17,120	29,055	2,340	2,020	5,290	8,180	45	95
35,000 - 39,999	52,725	600	135	1,435	925	12,275	22,520	2,010	1,460	4,260	6,945	55	105
40,000 - 44,999	42,815	430	85	1,075	665	9,560	17,865	1,655	1,325	3,770	6,260	40	70
45,000 - 49,999	27,020	240	60	755	425	5,815	11,985	935	890	2,475	3,375	15	50
50,000 and over - 50,000 et plus	78,705	600	175	1,685	1,010	15,785	35,325	2,785	2,575	9,135	9,420	70	140
Average income (2) - Revenu moyen (2) \$	31,027	22,052	22,431	26,606	24,143	28,080	34,214	29,577	27,542	33,587	31,421	29,179	29,131
Median income (2) - Revenu médian (2) \$	27,599	18,223	18,626	23,265	20,700	25,249	30,298	26,626	23,822	28,854	29,422	29,525	29,320
Standard error of average income (2) - Erreur type du revenu moyen (2) \$	81	368	718	306	338	119	150	334	366	395	212	1,088	928

See note(s) and footnote(s) on foldout at end of publication. - Voir note et renvoi(s) sur l'encart à la fin de la publication.

Table 5. (continued) - Tableau 5. (suite)

Population 15 Years and Over by Sex, Age Groups and 1985 Income Groups, for Canada, Provinces and Territories, 1986 Census - 20% Sample Data

Population de 15 ans et plus selon le sexe, le groupe d'âge et la tranche de revenu en 1985, Canada, provinces et territoires, recensement de 1986 - données-échantillon (20%)

Sex, age group and 1985 income group - Sexe, groupe d'âge et tranche de revenu en 1985	CANADA †	New- found- land - Terre- Neuve	Prince Edward Island - Île-du- Prince- Édouard	Nova Scotia - Nou- velle- Écosse †	New Brun- swick - Nouveau- Brun- swick †	Quebec - Québec †	Ontario †	Mani- toba †	Sas- katch- ewan †	Alberta †	British Columbia - Colombie- Britan- nique †	Yukon	North- west Terri- tories - Terri- toires du Nord- Ouest
<b>Males - Hommes</b>													
55-59 years - 55-59 ans	580,480	10,610	2,680	18,050	13,820	154,560	224,780	23,345	22,755	48,275	70,275	525	715
Without income - Sans revenu	15,520	230	75	445	355	5,355	4,790	505	445	1,300	1,970	15	30
With income - Avec un revenu	574,960	10,375	2,600	17,605	13,560	149,205	219,990	22,835	22,310	46,970	68,300	505	685
Under \$2,000 (1) - Moins de \$2,000 (1)	19,555	300	100	555	450	4,910	6,245	965	1,375	2,075	2,500	15	60
\$ 2,000 - \$ 4,999	28,555	965	245	1,125	1,065	7,410	8,725	1,415	1,470	2,205	3,815	40	65
5,000 - 6,999	25,670	795	145	710	605	9,790	6,515	920	1,000	1,880	3,200	45	55
7,000 - 9,999	31,445	1,095	225	1,220	1,050	8,910	9,340	1,220	1,475	2,980	3,865	15	50
10,000 - 14,999	54,430	1,735	425	1,985	1,870	15,545	17,845	2,140	2,615	4,375	5,785	55	65
15,000 - 19,999	56,390	1,520	440	2,350	1,830	16,930	18,745	2,170	2,370	4,270	5,675	35	60
20,000 - 24,999	66,280	1,020	310	2,320	1,735	18,745	25,405	2,820	2,370	4,850	6,620	35	50
25,000 - 29,999	66,540	885	230	2,020	1,320	17,870	27,485	2,945	2,285	4,800	6,590	70	30
30,000 - 34,999	60,160	585	160	1,620	1,035	14,640	26,010	2,060	1,895	4,345	7,725	60	45
35,000 - 39,999	43,615	445	70	1,015	755	9,790	19,010	1,565	1,265	3,320	6,290	40	45
40,000 - 44,999	33,085	340	100	735	470	7,250	14,340	1,275	1,005	2,580	4,915	35	30
45,000 - 49,999	21,640	145	50	420	345	4,355	9,945	765	765	1,995	2,800	15	40
50,000 and over - 50,000 et plus	67,570	545	100	1,520	1,025	13,055	30,380	2,565	2,420	7,290	8,525	50	95
Average income (2) - Revenu moyen (2) \$	29,387	20,197	19,667	25,452	24,102	26,233	32,553	28,017	26,324	31,584	29,936	26,046	24,145
Median income (2) - Revenu médian (2) \$	25,303	15,801	16,959	21,612	19,707	22,613	27,947	24,637	21,422	25,839	26,930	26,817	18,653
Standard error of average income (2) - Erreur type du revenu moyen (2) \$	91	435	638	338	448	161	163	401	431	387	227	829	1,052
60-64 years - 60-64 ans	525,050	9,675	2,360	17,565	14,470	132,840	200,640	22,885	21,555	38,595	63,735	280	440
Without income - Sans revenu	16,390	300	60	490	435	4,900	5,425	610	575	1,285	2,275	10	25
With income - Avec un revenu	508,655	9,375	2,300	17,080	14,030	127,935	195,220	22,275	20,985	37,310	61,465	275	420
Under \$2,000 (1) - Moins de \$2,000 (1)	20,725	385	95	675	665	6,055	6,180	1,040	1,160	1,930	2,500	10	40
\$ 2,000 - \$ 4,999	28,795	900	250	1,285	1,100	8,230	8,390	1,575	1,535	2,070	3,355	30	70
5,000 - 6,999	27,845	830	85	720	715	10,555	7,730	1,000	1,015	1,705	3,440	15	35
7,000 - 9,999	38,945	1,000	250	1,450	1,430	10,670	12,020	1,545	1,800	3,410	5,295	25	50
10,000 - 14,999	68,595	2,285	485	3,320	2,775	17,165	23,945	2,995	3,015	4,595	7,945	30	50
15,000 - 19,999	59,145	1,250	360	2,255	1,945	16,435	21,445	2,895	2,385	3,785	6,340	25	20
20,000 - 24,999	59,755	930	260	2,100	1,570	15,535	23,550	2,820	2,405	4,125	6,430	15	25
25,000 - 29,999	53,450	620	165	1,575	1,115	12,800	23,160	2,535	2,275	3,660	5,520	10	10
30,000 - 34,999	43,695	405	135	1,140	935	9,375	19,615	1,740	1,480	3,100	5,715	35	20
35,000 - 39,999	28,800	225	50	590	580	6,115	12,815	1,135	1,015	1,980	4,265	20	15
40,000 and over - 40,000 et plus	78,900	545	170	1,980	1,205	14,995	36,370	2,990	2,910	6,950	10,640	45	85
Average income (2) - Revenu moyen (2) \$	25,322	16,988	19,541	21,829	19,995	22,242	28,306	23,648	23,432	27,938	25,644	22,445	19,218
Median income (2) - Revenu médian (2) \$	20,686	13,170	14,712	17,171	15,684	18,343	23,853	20,157	19,099	21,266	21,200	18,749	11,666
Standard error of average income (2) - Erreur type du revenu moyen (2) \$	94	321	835	324	324	125	189	307	323	658	200	1,029	1,103

See note(s) and footnote(s) on foldout at end of publication. - Voir nota et renvoi(s) sur l'encart à la fin de la publication.



Table 5. (continued) - Tableau 5. (suite)

Population 15 Years and Over by Sex, Age Groups and 1985 Income Groups, for Canada, Provinces and Territories, 1986 Census - 20% Sample Data

Population de 15 ans et plus selon le sexe, le groupe d'âge et la tranche de revenu en 1985, Canada, provinces et territoires, recensement de 1986 - données-échantillon (20%)

Sex, age group and 1985 income group Sexe, groupe d'âge et tranche de revenu en 1985	CANADA †	Newfoundland - Terre-Neuve	Prince Edward Island - Île-du-Prince-Édouard	Nova Scotia - Nouvelle-Écosse †	New Brunswick - Nouveau-Brunswick †	Quebec - Québec †	Ontario †	Manitoba †	Saskatchewan †	Alberta †	British Columbia - Colombie-Britannique †	Yukon	Northwest Territories - Territoires du Nord-Ouest
<b>Males - Hommes</b>													
65-69 years - 65-69 ans	411,015	8,335	2,280	15,910	11,750	100,155	150,280	19,005	19,660	29,905	53,225	XXX	320
Without income - Sans revenu	5,675	45	15	115	155	1,310	2,230	260	85	480	970		5
With income - Avec un revenu	405,340	8,290	2,265	15,790	11,600	98,845	148,050	18,745	19,575	29,420	52,250		320
Under \$2,000 (1) - Moins de \$2,000 (1)	8,360	135	25	245	220	2,285	2,805	375	355	780	1,120		10
\$ 2,000 - \$ 4,999	10,760	295	80	360	300	2,900	3,490	550	510	920	1,335		20
5,000 - 6,999	23,885	1,085	195	1,025	955	9,095	5,730	1,085	895	930	2,850		20
7,000 - 9,999	73,105	2,705	625	3,425	2,940	22,825	20,345	3,260	3,290	5,145	8,360		125
10,000 - 14,999	90,530	2,025	570	4,050	2,825	22,950	31,950	4,410	4,245	6,280	11,085		75
15,000 - 19,999	61,520	940	270	2,410	1,585	12,875	24,790	3,010	2,900	4,495	8,190		25
20,000 - 24,999	41,000	375	195	1,475	985	8,310	16,855	1,955	1,825	3,170	5,835		20
25,000 - 29,999	27,995	210	110	830	695	5,115	11,990	1,290	1,505	2,160	3,865		10
30,000 - 34,999	18,920	180	70	625	350	3,400	8,055	895	1,170	1,490	2,680		-
35,000 - 39,999	12,540	100	35	370	175	2,260	5,490	555	740	955	1,855		10
40,000 and over - 40,000 et plus	36,920	240	95	980	560	6,820	16,560	1,345	2,135	3,095	5,070		20
Average income (2) - Revenu moyen (2) \$	20,485	13,333	15,502	18,141	16,119	17,578	23,118	19,392	21,292	21,706	21,017		13,361
Median income (2) - Revenu médian (2) \$	14,739	9,892	11,486	13,229	12,200	12,216	16,754	14,609	15,793	15,660	15,693		9,717
Standard error of average income (2) - Erreur type du revenu moyen (2) \$	90	280	589	303	276	129	185	287	278	302	281		730
70 years and over - 70 ans et plus	661,060	13,310	4,250	26,360	20,310	148,210	239,880	34,980	35,005	47,670	90,265	270	430
Without income - Sans revenu	4,960	-	5	40	15	655	2,275	215	85	595	1,075	-	-
With income - Avec un revenu	656,100	13,310	4,245	26,320	20,295	147,555	237,705	34,775	34,915	47,075	89,200	270	435
Under \$500 (1) - Moins de \$500 (1)	1,065	5	-	5	10	130	405	95	70	135	205	-	-
\$ 500 - \$ 999	670	-	-	5	5	75	340	25	20	100	110	-	-
1,000 - 1,999	590	-	-	20	15	10	285	20	15	125	110	-	-
2,000 - 2,999	615	-	-	-	5	95	290	45	35	35	105	-	-
3,000 - 3,999	3,055	15	25	95	55	600	1,305	150	145	225	440	-	-
4,000 - 4,999	3,770	60	50	70	130	860	1,425	195	205	250	525	-	-
5,000 - 6,999	69,725	3,235	755	3,515	3,445	24,205	16,380	4,270	3,940	1,270	8,680	-	25
7,000 - 9,999	222,040	6,200	1,830	9,735	8,185	56,135	70,505	11,965	11,335	18,650	27,095	125	280
10,000 - 11,999	83,455	1,265	540	3,595	2,450	18,720	31,105	4,475	4,105	5,935	11,180	35	55
12,000 - 14,999	77,140	1,085	385	2,920	1,960	14,540	31,425	4,140	3,730	5,670	11,220	40	30
15,000 - 19,999	72,145	700	330	2,635	1,620	12,570	29,840	4,085	3,965	5,495	10,885	15	20
20,000 - 24,999	39,610	230	90	1,250	940	6,365	17,200	1,965	2,265	2,820	6,460	25	-
25,000 and over - 25,000 et plus	82,215	520	235	2,475	1,490	13,245	37,210	3,350	5,080	6,370	12,185	30	20
Average income (2) - Revenu moyen (2) \$	15,658	10,635	11,358	13,874	12,626	13,628	17,494	13,995	15,781	16,997	16,200	15,927	11,928
Median income (2) - Revenu médian (2) \$	10,580	7,976	8,555	9,870	9,106	9,379	11,777	10,258	10,766	10,794	11,297	10,332	8,785
Standard error of average income (2) - Erreur type du revenu moyen (2) \$	69	196	276	171	172	103	107	139	155	639	140	865	837

See note(s) and footnote(s) on foldout at end of publication. - Voir nota et renvoi(s) sur l'encart à la fin de la publication.

Table 5. (continued) - Tableau 5. (suite)

## Population 15 Years and Over by Sex, Age Groups and 1985 Income Groups, for Canada, Provinces and Territories, 1986 Census - 20% Sample Data

Population de 15 ans et plus selon le sexe, le groupe d'âge et la tranche de revenu en 1985, Canada, provinces et territoires, recensement de 1986 - données-échantillon (20%)

Sex, age group and 1985 income group - Sexe, groupe d'âge et tranche de revenu en 1985	CANADA †	Newfoundland - Terre-Neuve	Prince Edward Island - Île-du-Prince-Édouard	Nova Scotia - Nouvelle-Écosse †	New Brunswick - Nouveau-Brunswick †	Quebec - Québec †	Ontario †	Manitoba †	Saskatchewan †	Alberta †	British Columbia - Colombie-Britannique †	Yukon	Northwest Territories - Territoires du Nord-Ouest
<b>Females - Femmes</b>													
All ages - Tous les âges	10,027,850	209,885	48,630	345,925	275,520	2,632,585	3,661,560	416,555	377,745	886,685	1,148,005	8,315	16,435
Without income - Sans revenu	1,865,325	62,925	7,520	77,645	63,130	587,525	579,920	67,535	66,110	144,830	203,120	1,245	3,810
With income - Avec un revenu	8,162,525	146,960	41,105	268,280	212,390	2,045,060	3,081,640	349,015	311,635	741,850	944,880	7,065	12,625
Under \$1,000 (1) - Moins de \$1,000 (1)	529,480	10,030	2,830	19,145	15,085	129,255	193,155	23,760	22,390	48,380	64,055	340	1,050
\$ 1,000 - \$ 2,999	778,345	16,895	4,410	29,225	22,845	183,950	297,305	34,075	31,965	69,580	86,025	670	1,380
3,000 - 4,999	760,355	17,930	4,130	28,510	24,325	194,330	275,040	33,325	30,365	62,960	87,790	560	1,090
5,000 - 6,999	816,035	21,610	5,415	30,350	25,785	233,600	271,260	35,665	33,300	61,830	95,660	580	990
7,000 - 8,999	1,011,965	23,505	6,760	39,325	34,925	287,425	339,395	45,070	40,670	80,045	112,130	660	1,045
9,000 - 10,999	687,545	11,165	3,685	23,190	18,635	175,140	252,375	30,960	27,030	64,170	79,895	490	805
11,000 - 14,999	931,200	15,070	4,810	30,540	22,420	222,800	358,450	42,965	36,090	87,730	108,510	755	1,055
15,000 - 19,999	976,200	13,760	4,265	28,450	21,335	238,160	393,850	41,735	34,385	92,110	106,330	750	1,065
20,000 - 24,999	676,900	6,185	2,065	15,085	10,890	158,040	275,370	25,885	23,525	70,860	87,050	795	1,155
25,000 - 29,999	402,005	5,005	1,165	10,050	7,205	96,330	162,280	14,560	13,525	39,905	50,265	590	1,120
30,000 and over - 30,000 et plus	592,490	5,810	1,570	14,410	8,930	126,030	263,165	20,010	18,365	64,290	67,160	875	1,875
Average income (2) - Revenu moyen (2) \$	12,615	9,876	10,223	11,017	10,293	11,992	13,422	11,803	11,747	13,454	12,716	15,261	15,037
Median income (2) - Revenu médian (2) \$	9,540	7,471	7,890	8,243	7,843	8,945	10,319	9,101	8,840	10,474	9,677	12,284	10,894
Standard error of average income (2) - Erreur type du revenu moyen (2) \$	9	49	89	41	40	18	15	36	40	29	26	152	149
<b>15-19 years - 15-19 ans</b>	<b>936,755</b>	<b>28,510</b>	<b>5,225</b>	<b>34,760</b>	<b>29,295</b>	<b>231,200</b>	<b>335,525</b>	<b>40,250</b>	<b>38,280</b>	<b>88,020</b>	<b>101,315</b>	<b>900</b>	<b>2,465</b>
Without income - Sans revenu	456,175	19,180	2,000	19,875	16,545	138,930	135,805	17,625	18,000	37,425	49,175	335	1,275
With income - Avec un revenu	480,580	9,335	3,225	14,880	12,750	92,270	199,715	22,620	20,285	51,595	52,140	565	1,195
Under \$500 (1) - Moins de \$500 (1)	72,395	1,490	515	2,865	2,280	12,815	28,565	3,620	3,005	7,285	9,710	50	200
\$ 500 - \$ 999	65,010	1,900	570	2,190	1,970	10,880	27,385	2,980	2,525	6,885	7,560	35	140
1,000 - 1,999	104,295	2,305	890	3,475	3,305	20,255	44,745	4,565	4,220	9,645	10,550	135	210
2,000 - 2,999	72,220	1,195	490	2,200	1,645	13,320	32,695	3,285	3,110	6,870	7,180	90	140
3,000 - 3,999	47,035	785	220	1,410	1,165	9,275	19,740	2,335	2,165	5,260	4,525	55	105
4,000 - 4,999	32,765	500	205	865	780	6,845	12,810	1,555	1,490	3,930	3,660	45	85
5,000 - 6,999	36,990	575	155	945	810	7,625	14,405	1,885	1,710	4,845	3,865	70	95
7,000 - 8,999	19,695	290	100	410	325	4,575	7,115	990	885	2,830	2,070	30	80
9,000 - 10,999	11,965	110	60	180	220	2,745	4,600	635	495	1,655	1,195	10	55
11,000 - 12,999	6,355	80	5	115	85	1,450	2,590	335	275	750	620	20	25
13,000 - 14,999	3,440	35	-	115	65	760	1,415	125	145	480	285	-	10
15,000 - 19,999	5,110	35	5	70	55	1,130	2,195	180	175	725	515	5	30
20,000 and over - 20,000 et plus	3,310	30	5	45	35	505	1,475	140	95	445	405	15	25
Average income (2) - Revenu moyen (2) \$	3,050	2,364	2,189	2,465	2,441	3,273	2,997	3,064	3,086	3,430	2,924	4,094	3,965
Median income (2) - Revenu médian (2) \$	1,985	1,550	1,593	1,686	1,643	2,164	1,980	2,045	2,125	2,288	1,833	2,710	2,345
Standard error of average income (2) - Erreur type du revenu moyen (2) \$	11	57	82	48	53	26	17	49	53	36	37	206	187

See note(s) and footnote(s) on foldout at end of publication. - Voir nota et renvoi(s) sur l'encart à la fin de la publication.

Table 5. (continued) - Tableau 5. (suite)

Population 15 Years and Over by Sex, Age Groups and 1985 Income Groups, for Canada, Provinces and Territories,  
1986 Census - 20% Sample Data

Population de 15 ans et plus selon le sexe, le groupe d'âge et la tranche de revenu en 1985, Canada, provinces et territoires,  
recensement de 1986 - données-échantillon (20%)

Sex, age group and 1985 income group - Sexe, groupe d'âge et tranche de revenu en 1985	CANADA †	New- found- land - Terre- Neuve	Prince Edward Island - Île-du- Prince- Édouard	Nova Scotia - Nou- velle- Écosse †	New Brun- swick - Nouveau- Brun- swick †	Quebec - Québec †	Ontario †	Mani- toba †	Sas- katch- ewan †	Alberta †	British Columbia - Colombie- Britan- nique †	Yukon	North- west Terri- tories - Terri- toires du Nord- Ouest
<b>Females - Femmes</b>													
20-24 years - 20-24 ans	1,120,040	25,575	5,615	40,065	31,805	280,130	405,285	46,885	44,150	112,485	114,325	1,040	2,670
Without income - Sans revenu	116,115	4,695	390	5,450	4,135	33,525	34,085	4,660	5,010	10,420	13,120	95	525
With income - Avec un revenu	1,003,925	20,875	5,225	34,615	27,675	256,605	371,195	42,240	39,145	102,065	101,200	945	2,145
Under \$1,000 (1) - Moins de \$1,000 (1)	59,760	1,620	300	2,625	2,155	16,300	19,780	2,355	2,470	5,435	6,475	50	200
\$ 1,000 - \$ 2,999	141,815	3,940	785	6,090	4,740	39,070	51,640	5,065	5,425	11,330	13,330	110	290
3,000 - 4,999	147,140	3,680	955	5,755	4,680	37,990	55,265	6,110	4,860	12,680	14,815	100	245
5,000 - 6,999	129,520	3,110	935	4,885	4,010	33,585	46,840	5,505	4,645	11,565	14,105	110	220
7,000 - 8,999	113,005	2,390	720	4,315	3,955	29,250	39,815	4,925	4,635	10,875	11,845	115	160
9,000 - 10,999	96,650	1,500	580	2,810	2,695	25,080	34,755	4,515	4,155	10,485	9,855	70	140
11,000 - 14,999	136,965	2,285	480	4,290	3,005	34,380	52,810	6,785	5,370	14,875	12,315	145	240
15,000 - 19,999	112,125	1,370	310	2,575	1,445	27,210	45,480	4,385	4,405	13,715	10,940	95	195
20,000 - 24,999	42,940	700	110	735	645	9,680	15,390	1,565	1,875	7,100	4,815	100	225
25,000 - 29,999	16,025	220	35	475	270	2,635	6,040	805	905	2,600	1,855	30	145
30,000 and over - 30,000 et plus	7,985	75	5	80	65	1,430	3,380	220	400	1,390	850	15	85
Average income (2) - Revenu moyen (2) \$	8,744	7,237	7,122	7,359	7,070	8,312	8,932	8,917	9,275	10,085	8,785	10,513	11,019
Median income (2) - Revenu médian (2) \$	7,411	5,759	6,158	6,126	6,081	7,091	7,596	7,831	7,927	8,837	7,324	8,499	8,480
Standard error of average income (2) - Erreur type du revenu moyen (2) \$	14	83	144	63	66	25	23	65	87	46	44	258	249
<b>25-29 years - 25-29 ans</b>	<b>1,172,095</b>	<b>24,375</b>	<b>5,300</b>	<b>39,230</b>	<b>31,535</b>	<b>311,280</b>	<b>412,840</b>	<b>46,255</b>	<b>43,665</b>	<b>125,665</b>	<b>127,840</b>	<b>1,300</b>	<b>2,700</b>
Without income - Sans revenu	170,255	5,355	560	6,875	5,895	48,955	50,875	6,555	7,270	17,705	19,800	165	440
With income - Avec un revenu	1,001,850	19,020	4,735	32,355	25,840	262,340	362,065	39,705	36,395	107,955	108,045	1,135	2,255
Under \$1,000 (1) - Moins de \$1,000 (1)	49,130	890	230	1,765	1,280	12,250	16,905	2,245	2,345	5,435	5,610	40	135
\$ 1,000 - \$ 2,999	75,680	1,670	410	3,095	2,295	18,525	25,645	3,310	3,455	8,390	8,605	90	185
3,000 - 4,999	71,665	2,000	435	2,725	2,435	18,765	23,675	2,915	2,770	7,105	8,550	75	200
5,000 - 6,999	76,920	2,315	540	2,945	2,995	21,460	25,150	2,860	2,760	7,175	8,520	90	115
7,000 - 8,999	80,955	2,150	590	3,100	3,225	24,700	25,695	2,905	2,565	7,345	8,490	70	125
9,000 - 10,999	81,500	1,605	530	2,835	2,335	23,810	27,760	3,090	2,805	7,660	8,835	95	145
11,000 - 14,999	137,715	2,535	645	4,685	3,435	37,285	49,405	5,990	4,925	13,770	14,670	155	215
15,000 - 19,999	180,385	2,950	755	5,410	3,750	49,460	68,825	7,475	5,615	18,145	17,360	155	285
20,000 - 24,999	123,910	1,200	335	2,565	1,935	31,365	48,005	4,335	4,345	15,045	14,335	165	240
25,000 - 29,999	89,040	1,140	170	2,165	1,490	14,685	27,050	2,830	2,610	8,890	7,675	85	250
30,000 and over - 30,000 et plus	54,940	560	100	1,035	855	10,030	23,950	1,745	1,995	9,000	5,390	130	350
Average income (2) - Revenu moyen (2) \$	13,781	11,545	11,216	12,150	11,449	13,173	14,505	13,228	13,296	14,939	13,519	15,765	16,207
Median income (2) - Revenu médian (2) \$	12,838	9,538	9,684	10,808	9,644	12,283	13,928	12,588	12,137	14,127	12,413	13,960	14,917
Standard error of average income (2) - Erreur type du revenu moyen (2) \$	20	130	244	99	105	35	34	90	101	65	58	327	308

See note(s) and footnote(s) on foldout at end of publication. - Voir note et renvoi(s) sur l'encart à la fin de la publication.

Table 5. (continued) - Tableau 5. (suite)

Population 15 Years and Over by Sex, Age Groups and 1985 Income Groups, for Canada, Provinces and Territories, 1986 Census - 20% Sample Data

Population de 15 ans et plus selon le sexe, le groupe d'âge et la tranche de revenu en 1985, Canada, provinces et territoires, recensement de 1986 - données-échantillon (20%)

Sex, age group and 1985 income group - Sexe, groupe d'âge et tranche de revenu en 1985	CANADA †	Newfoundland - Terre-Neuve	Prince Edward Island - Île-du-Prince-Édouard	Nova Scotia - Nouvelle-Écosse †	New Brunswick - Nouveau-Brunswick †	Quebec - Québec †	Ontario †	Manitoba †	Saskatchewan †	Alberta †	British Columbia - Colombie-Britannique †	Yukon	Northwest Territories - Territoires du Nord-Ouest
<b>Females - Femmes</b>													
30-34 years - 30-34 ans	1,100,825	24,175	4,870	36,080	30,025	280,320	388,250	43,955	39,975	110,810	127,630	1,355	2,275
Without income - Sans revenu	201,350	6,470	795	7,870	6,775	61,795	61,355	7,435	7,355	17,645	23,295	215	350
With income - Avec un revenu	899,475	17,705	4,075	28,220	23,250	228,525	327,905	36,520	32,615	93,265	104,335	1,135	1,925
Under \$1,000 (1) - Moins de \$1,000 (1)	52,670	935	235	1,760	1,470	12,585	18,455	2,425	2,600	5,535	5,535	45	85
\$ 1,000 - \$ 2,999	69,350	1,670	270	2,595	2,015	15,965	24,325	3,130	3,175	7,475	8,495	80	165
3,000 - 4,999	61,160	1,765	285	2,350	2,240	15,230	20,140	2,665	2,440	6,460	7,405	90	105
5,000 - 6,999	65,615	2,175	445	2,175	2,260	17,525	21,135	2,775	2,700	6,415	7,845	70	110
7,000 - 8,999	65,855	1,755	395	2,220	2,660	18,455	21,070	2,805	2,380	6,530	7,415	70	110
9,000 - 10,999	65,385	1,375	375	2,330	1,890	18,610	22,195	2,490	2,400	6,030	7,510	80	100
11,000 - 14,999	107,665	2,075	545	3,525	2,855	27,130	38,495	4,430	4,000	11,110	13,245	110	145
15,000 - 19,999	137,580	2,555	735	4,375	3,520	36,725	51,710	5,815	4,410	12,845	14,525	145	220
20,000 - 24,999	111,555	1,145	365	2,740	1,790	29,505	43,065	4,115	3,565	11,485	13,330	145	200
25,000 - 29,999	70,210	1,100	250	1,745	1,325	18,400	26,480	2,480	2,090	7,455	8,500	145	235
30,000 and over - 30,000 et plus	92,415	1,145	190	2,400	1,220	18,400	40,835	3,395	2,750	11,930	9,545	155	450
Average income (2) - Revenu moyen (2) \$	15,079	12,273	12,900	13,682	12,105	14,611	16,073	14,279	13,561	15,725	14,659	17,293	19,412
Median income (2) - Revenu médian (2) \$	13,453	9,733	11,282	11,697	10,039	13,135	14,794	12,722	11,659	13,879	12,894	15,979	18,426
Standard error of average income (2) - Erreur type du revenu moyen (2) \$	25	151	298	129	122	45	43	119	121	82	76	389	412
35-39 years - 35-39 ans	1,012,135	22,155	5,030	33,635	28,090	266,805	368,725	38,250	32,555	92,205	118,730	1,115	1,830
Without income - Sans revenu	184,695	6,100	770	7,835	6,470	60,445	56,205	6,385	5,640	13,820	20,615	120	290
With income - Avec un revenu	827,435	16,055	4,260	25,800	21,630	206,355	313,515	32,870	26,915	78,385	99,120	995	1,535
Under \$1,000 (1) - Moins de \$1,000 (1)	48,350	840	230	1,780	1,280	12,180	17,020	2,165	1,940	4,335	6,475	50	75
\$ 1,000 - \$ 2,999	62,555	1,410	340	2,410	1,905	14,620	23,150	2,670	2,295	5,840	7,725	45	135
3,000 - 4,999	54,295	1,725	345	1,985	2,140	13,675	18,755	2,315	1,840	4,785	6,580	45	90
5,000 - 6,999	58,920	1,995	465	2,220	1,975	15,860	19,605	2,545	2,285	5,070	6,755	50	90
7,000 - 8,999	58,505	1,700	375	2,135	2,230	15,690	19,655	2,535	2,135	5,310	6,610	50	90
9,000 - 10,999	60,475	1,265	370	2,155	1,930	16,065	20,920	2,505	2,065	5,540	7,515	60	80
11,000 - 14,999	97,270	1,940	660	2,945	2,555	23,720	36,015	4,090	3,145	9,730	12,255	105	110
15,000 - 19,999	119,200	2,000	565	3,490	3,130	28,925	47,580	5,010	3,700	11,450	13,100	105	140
20,000 - 24,999	96,955	1,005	355	2,270	1,630	23,375	39,400	3,610	2,835	9,610	12,565	120	190
25,000 - 29,999	62,470	835	185	1,460	1,045	16,510	24,785	2,070	1,850	5,495	7,875	125	230
30,000 and over - 30,000 et plus	108,430	1,335	365	2,960	1,805	25,735	46,635	3,360	2,825	11,215	11,660	200	340
Average income (2) - Revenu moyen (2) \$	15,916	12,452	13,155	14,193	12,867	15,536	16,963	14,593	14,554	16,409	15,507	19,478	20,096
Median income (2) - Revenu médian (2) \$	13,794	9,539	10,996	11,279	10,257	13,366	15,155	12,592	12,101	14,373	13,402	17,635	19,582
Standard error of average income (2) - Erreur type du revenu moyen (2) \$	29	164	317	149	143	55	51	130	149	96	84	486	500

See note(s) and footnote(s) on foldout at end of publication. - Voir nota et renvoi(s) sur l'encart à la fin de la publication.

Table 5. (continued) - Tableau 5. (suite)

Population 15 Years and Over by Sex, Age Groups and 1985 Income Groups, for Canada, Provinces and Territories, 1986 Census - 20% Sample Data

Population de 15 ans et plus selon le sexe, le groupe d'âge et la tranche de revenu en 1985, Canada, provinces et territoires, recensement de 1986 - données-échantillon (20%)

Sex, age group and 1985 income group Sexe, groupe d'âge et tranche de revenu en 1985	CANADA †	Newfoundland - Terre-Neuve	Prince Edward Island - Île-du-Prince-Édouard	Nova Scotia - Nouvelle-Écosse †	New Brunswick - Nouveau-Brunswick †	Quebec - Québec †	Ontario †	Manitoba †	Saskatchewan †	Alberta †	British Columbia - Colombie-Britannique †	Yukon	Northwest Territories - Territoires du Nord-Ouest
<b>Females - Femmes</b>													
40-44 years - 40-44 ans	802,630	16,190	3,265	26,520	20,285	225,765	281,705	30,045	25,355	68,885	82,565	715	1,240
Without income - Sans revenu	143,800	4,700	500	6,165	4,910	51,355	42,535	4,635	3,950	9,785	15,015	50	215
With income - Avec un revenu	658,830	11,490	2,765	20,360	15,370	174,410	249,165	25,405	21,405	59,205	77,550	670	1,020
Under \$1,000 (1) - Moins de \$1,000 (1)	37,115	545	155	1,185	955	10,120	13,050	1,540	1,655	3,065	4,740	25	70
\$ 1,000 - \$ 2,999	48,545	1,005	205	1,920	1,500	12,530	17,510	2,075	1,790	4,230	5,695	35	50
3,000 - 4,999	41,870	1,150	205	1,775	1,370	11,650	14,260	1,675	1,445	3,275	4,950	30	75
5,000 - 6,999	49,335	1,470	300	1,915	1,455	14,980	16,115	1,955	1,710	3,905	5,410	25	100
7,000 - 8,999	48,110	1,335	285	1,700	1,635	13,960	16,155	2,000	1,620	4,025	5,290	45	50
9,000 - 10,999	47,955	990	190	1,525	1,255	13,110	17,410	1,900	1,485	4,245	5,745	20	80
11,000 - 14,999	77,460	1,420	385	2,675	1,820	18,940	29,260	3,495	2,690	7,610	9,025	55	70
15,000 - 19,999	95,430	1,455	435	2,810	1,970	24,230	38,445	3,770	2,915	8,755	10,515	75	60
20,000 - 24,999	75,780	650	255	1,665	1,220	17,975	30,895	2,845	2,435	7,170	10,470	95	110
25,000 - 29,999	49,165	600	110	1,120	925	14,280	18,975	1,445	1,260	4,220	6,020	115	90
30,000 and over - 30,000 et plus	88,065	865	230	2,070	1,270	22,625	37,090	2,700	2,395	6,710	9,695	140	275
Average income (2) - Revenu moyen (2) \$	16,103	12,309	13,284	14,034	13,024	15,591	17,156	14,804	14,833	16,756	15,889	20,114	19,479
Median income (2) - Revenu médian (2) \$	13,789	9,424	11,514	11,215	10,266	13,082	15,091	12,720	12,358	14,537	13,933	21,777	15,770
Standard error of average income (2) - Erreur type du revenu moyen (2) \$	35	190	377	200	182	60	65	155	188	114	93	512	608
<b>45-49 years - 45-49 ans</b>	653,875	12,725	3,060	21,535	16,745	177,525	243,030	25,370	22,185	54,955	75,230	495	1,020
Without income - Sans revenu	131,255	4,320	625	5,390	4,650	46,125	40,060	4,485	3,925	8,405	12,965	60	245
With income - Avec un revenu	522,620	8,400	2,435	16,145	12,095	131,400	202,970	20,885	18,265	46,550	62,265	440	775
Under \$1,000 (1) - Moins de \$1,000 (1)	30,310	435	120	1,070	780	8,470	10,920	1,420	1,060	2,445	3,525	15	45
\$ 1,000 - \$ 2,999	40,895	890	220	1,660	1,135	10,135	15,165	1,745	1,660	3,435	4,720	30	85
3,000 - 4,999	36,540	825	180	1,420	1,315	10,140	12,635	1,475	1,380	2,815	4,245	50	60
5,000 - 6,999	42,610	1,165	225	1,405	1,180	12,990	14,420	1,500	1,495	3,105	5,055	35	50
7,000 - 8,999	39,975	920	250	1,405	1,300	11,575	13,370	1,805	1,535	3,445	4,255	35	40
9,000 - 10,999	38,800	800	205	1,290	1,025	10,115	14,425	1,660	1,470	3,495	4,270	15	35
11,000 - 14,999	64,475	980	390	2,025	1,505	15,240	25,525	2,815	2,290	5,960	7,600	50	80
15,000 - 19,999	75,005	990	365	2,235	1,530	17,730	30,785	3,370	2,505	6,680	8,715	40	50
20,000 - 24,999	57,415	480	155	1,330	835	12,140	24,475	2,085	1,895	5,790	7,985	55	90
25,000 - 29,999	34,950	380	105	820	470	9,160	14,060	1,055	1,100	3,065	4,615	45	65
30,000 and over - 30,000 et plus	61,645	535	170	1,470	1,015	13,695	27,190	1,960	1,765	6,315	7,275	75	165
Average income (2) - Revenu moyen (2) \$	15,395	11,621	12,844	13,371	12,449	14,361	16,474	14,216	14,364	16,310	15,749	17,644	17,372
Median income (2) - Revenu médian (2) \$	12,831	8,923	10,689	10,728	9,615	11,612	14,158	12,207	11,921	13,907	13,526	14,749	14,434
Standard error of average income (2) - Erreur type du revenu moyen (2) \$	38	216	400	186	209	68	66	169	179	125	116	643	646

See note(s) and footnote(s) on foldout at end of publication. - Voir note(s) et renvoi(s) sur l'encart à la fin de la publication.

Table 5. (continued) - Tableau 5. (suite)

Population 15 Years and Over by Sex, Age Groups and 1985 Income Groups, for Canada, Provinces and Territories, 1986 Census - 20% Sample Data

Population de 15 ans et plus selon le sexe, le groupe d'âge et la tranche de revenu en 1985, Canada, provinces et territoires, recensement de 1986 - données-échantillon (20%)

Sex, age group and 1985 income group Sexe, groupe d'âge et tranche de revenu en 1985	CANADA †	Newfoundland - Terre-Neuve	Prince Edward Island - Île-du-Prince-Édouard	Nova Scotia - Nouvelle-Écosse †	New Brunswick - Nouveau-Brunswick †	Quebec - Québec †	Ontario †	Manitoba †	Saskatchewan †	Alberta †	British Columbia - Colombie-Britannique †	Yukon	Northwest Territories - Territoires du Nord-Ouest
<b>Females - Femmes</b>													
50-54 years - 50-54 ans	609,820	10,680	2,660	19,665	15,580	168,185	229,605	23,550	21,805	49,395	67,535	450	705
Without income - Sans revenu	146,970	4,385	545	6,175	4,825	50,965	47,125	4,585	4,755	9,215	14,115	80	200
With income - Avec un revenu	462,845	6,300	2,115	13,490	10,750	117,220	182,485	18,970	17,055	40,180	53,420	370	500
Under \$1,000 (1) - Moins de \$1,000 (1)	30,655	450	140	915	860	8,850	11,105	1,360	1,385	2,175	3,360	15	45
\$ 1,000 - \$ 2,999	40,830	665	215	1,480	1,025	10,285	15,510	2,000	1,665	3,430	4,475	20	55
3,000 - 4,999	36,980	720	220	1,405	1,100	10,830	13,190	1,425	1,265	2,620	4,140	20	50
5,000 - 6,999	43,820	775	250	1,535	1,085	14,275	14,405	1,785	1,575	3,115	4,935	40	50
7,000 - 8,999	36,510	640	250	1,280	1,240	9,765	12,970	1,480	1,415	3,345	4,050	25	50
9,000 - 10,999	33,650	585	185	1,085	820	8,505	12,860	1,430	1,385	3,055	3,695	20	25
11,000 - 14,999	52,750	735	260	1,460	1,085	12,615	21,170	2,350	1,970	4,935	6,095	35	45
15,000 - 19,999	62,920	705	290	1,665	1,535	14,560	27,075	2,885	2,210	5,235	6,825	75	60
20,000 - 24,999	47,135	290	95	950	670	9,960	20,245	1,805	1,775	4,910	6,385	20	20
25,000 - 29,999	28,405	300	115	595	500	6,745	11,910	1,000	975	2,445	3,760	25	40
30,000 and over - 30,000 et plus	49,195	420	100	1,125	825	10,830	22,045	1,645	1,445	4,905	5,715	75	70
Average income (2) - Revenu moyen (2) \$	14,535	11,367	11,406	12,463	12,258	13,306	15,603	13,703	13,462	15,636	14,862	17,564	13,971
Median income (2) - Revenu médian (2) \$	11,720	8,656	8,947	9,253	9,196	10,140	12,952	10,996	10,775	12,770	12,307	16,060	9,249
Standard error of average income (2) - Erreur type du revenu moyen (2) \$	40	250	428	202	213	72	68	196	187	138	124	707	700
<b>55-59 years - 55-59 ans</b>	607,110	10,510	2,650	18,490	15,210	168,080	228,220	24,855	22,640	45,885	68,730	310	545
Without income - Sans revenu	165,335	4,740	730	6,635	5,270	55,920	54,140	5,575	5,560	9,865	16,670	60	160
With income - Avec un revenu	441,780	5,775	1,915	12,850	9,935	112,160	174,075	19,280	17,080	36,015	52,065	245	385
Under \$1,000 (1) - Moins de \$1,000 (1)	33,680	305	165	1,190	725	9,720	11,930	1,585	1,495	2,470	4,050	5	45
\$ 1,000 - \$ 2,999	44,975	760	160	1,565	1,130	10,705	17,565	2,385	1,850	3,605	5,185	15	35
3,000 - 4,999	41,565	910	210	1,365	1,335	11,750	14,820	1,840	1,575	2,820	4,795	15	30
5,000 - 6,999	47,950	675	185	1,260	990	17,140	15,910	1,700	1,720	2,945	5,355	30	40
7,000 - 8,999	35,770	620	195	1,240	1,175	9,000	13,325	1,650	1,410	3,220	3,865	30	45
9,000 - 10,999	30,790	375	130	995	810	7,715	11,755	1,415	1,205	2,680	3,685	5	20
11,000 - 14,999	48,400	665	330	1,550	990	11,100	19,480	2,190	2,135	4,260	5,640	35	25
15,000 - 19,999	53,240	655	195	1,480	1,305	12,395	22,385	2,265	2,045	4,450	6,040	35	10
20,000 - 24,999	39,465	260	150	650	585	8,470	17,160	1,760	1,380	3,620	5,340	55	40
25,000 - 29,999	23,965	195	55	460	360	5,390	10,790	945	840	1,960	2,945	5	25
30,000 and over - 30,000 et plus	41,970	360	150	1,095	535	8,775	18,855	1,550	1,415	3,980	5,165	25	70
Average income (2) - Revenu moyen (2) \$	13,621	10,960	12,321	11,918	11,198	12,383	14,642	12,971	12,759	14,644	13,898	15,239	15,271
Median income (2) - Revenu médian (2) \$	10,143	7,648	9,620	8,652	8,208	8,462	11,345	9,620	9,903	11,254	10,540	12,766	8,971
Standard error of average income (2) - Erreur type du revenu moyen (2) \$	59	303	534	220	230	177	71	193	186	174	129	757	930

See note(s) and footnote(s) on foldout at end of publication. - Voir note et renvoi(s) sur l'encart à la fin de la publication.

Table 5. (continued) - Tableau 5. (suite)

## Population 15 Years and Over by Sex, Age Groups and 1985 Income Groups, for Canada, Provinces and Territories, 1986 Census - 20% Sample Data

Population de 15 ans et plus selon le sexe, le groupe d'âge et la tranche de revenu en 1985, Canada, provinces et territoires, recensement de 1986 - données-échantillon (20%)

Sex, age group and 1985 income group Sexe, groupe d'âge et tranche de revenu en 1985	CANADA †	Newfoundland - Terre-Neuve	Prince Edward Island - Île-du-Prince-Édouard	Nova Scotia - Nouvelle-Écosse †	New Brunswick - Nouveau-Brunswick †	Quebec - Québec †	Ontario †	Manitoba †	Saskatchewan †	Alberta †	British Columbia - Colombie-Britannique †	Yukon	Northwest Territories - Territoires du Nord-Ouest
<b>Females - Femmes</b>													
60-64 years - 60-64 ans	589,470	9,735	2,600	19,460	15,530	152,965	226,625	25,855	22,675	41,750	71,590	250	340
Without income - Sans revenu	123,775	2,770	550	4,855	3,530	34,615	46,160	4,620	4,035	8,170	14,340	60	80
With income - Avec un revenu	465,700	6,970	2,050	14,600	12,000	118,350	180,460	21,340	18,640	33,585	57,250	190	265
Under \$1,000(1) - Moins de \$1,000(1)	38,715	510	150	1,385	1,040	12,005	13,580	1,630	1,510	2,430	4,440	15	15
\$1,000 - \$2,999	56,555	1,000	285	1,980	1,445	14,375	21,380	2,940	2,400	3,615	7,115	10	15
3,000 - 4,999	55,760	1,080	250	2,055	1,695	14,745	20,445	2,480	2,315	3,615	7,040	15	35
5,000 - 6,999	66,840	1,175	245	2,160	1,870	22,570	21,950	2,770	2,380	3,765	7,920	20	20
7,000 - 8,999	45,890	925	310	1,700	1,540	11,725	16,490	2,125	1,810	3,910	5,305	25	35
9,000 - 10,999	33,440	605	230	1,160	970	7,665	12,940	1,600	1,500	2,600	4,030	30	15
11,000 - 14,999	46,285	790	200	1,415	1,045	10,200	18,620	2,320	2,205	3,750	5,705	20	30
15,000 - 19,999	42,450	370	125	995	1,030	9,315	18,305	2,165	1,695	3,315	5,060	5	5
20,000 - 24,999	30,535	205	95	645	530	6,240	13,720	1,380	1,065	2,435	4,200	20	15
25,000 - 29,999	17,910	105	50	375	265	3,565	8,015	745	615	1,480	2,665	5	25
30,000 and over - 30,000 et plus	31,310	200	110	730	520	5,960	15,025	1,170	1,150	2,585	3,770	40	50
Average income (2) - Revenu moyen (2) \$	11,423	8,940	10,351	9,722	9,653	9,960	12,613	10,859	10,986	12,521	11,522	15,104	15,994
Median income (2) - Revenu médian (2) \$	7,622	6,562	7,566	6,741	6,953	6,454	8,551	7,756	7,741	8,740	7,729	9,699	10,213
Standard error of average income (2) - Erreur type du revenu moyen (2) \$	41	322	500	178	175	67	75	143	218	169	101	934	1,128
65-69 years - 65-69 ans	490,215	8,880	2,585	18,755	14,030	124,800	178,915	22,330	21,745	34,345	63,310	XXX	260
Without income - Sans revenu	16,545	195	45	430	300	3,640	7,160	640	390	1,385	2,325		25
With income - Avec un revenu	473,670	8,780	2,540	18,320	13,730	121,160	171,755	21,690	21,345	32,965	60,980		235
Under \$1,000(1) - Moins de \$1,000(1)	10,040	90	30	400	295	2,800	3,660	370	360	745	1,290		-
\$1,000 - \$2,999	18,615	360	125	725	705	4,000	7,100	825	910	1,345	2,505		10
3,000 - 4,999	68,325	1,520	310	2,860	2,095	18,130	24,380	3,215	3,420	4,030	8,345		15
5,000 - 6,999	81,590	2,545	630	3,685	2,730	24,145	24,940	3,925	4,055	4,375	10,480		45
7,000 - 8,999	103,120	2,555	625	4,320	3,495	32,290	32,360	4,315	4,065	6,760	12,200		70
9,000 - 10,999	53,225	505	265	1,945	1,345	12,535	20,025	2,600	2,200	4,735	6,990		45
11,000 - 14,999	50,695	600	255	1,825	1,220	10,915	20,540	2,530	2,300	3,830	6,640		25
15,000 - 19,999	34,920	285	150	1,095	785	6,580	15,060	1,665	1,750	2,805	4,740		-
20,000 - 24,999	19,685	140	70	550	455	3,950	8,385	810	870	1,550	2,910		5
25,000 - 29,999	12,005	40	25	345	215	2,175	5,385	485	515	980	1,835		10
30,000 and over - 30,000 et plus	21,450	135	50	565	390	3,650	9,920	955	910	1,805	3,050		15
Average income (2) - Revenu moyen (2) \$	10,917	7,803	8,947	9,799	9,334	9,651	11,918	10,804	10,806	11,763	11,452		11,567
Median income (2) - Revenu médian (2) \$	8,118	6,831	7,463	7,564	7,440	7,529	8,720	7,991	7,858	8,808	8,155		8,499
Standard error of average income (2) - Erreur type du revenu moyen (2) \$	33	121	252	160	139	59	59	146	161	125	103		782

See note(s) and footnote(s) on foldout at end of publication. - Voir note et renvoi(s) sur l'encart à la fin de la publication.

Table 5. (concluded) - Tableau 5. (fin)

Population 15 Years and Over by Sex, Age Groups and 1985 Income Groups, for Canada, Provinces and Territories,  
1986 Census - 20% Sample Data

Population de 15 ans et plus selon le sexe, le groupe d'âge et la tranche de revenu en 1985, Canada, provinces et territoires,  
recensement de 1986 - données-échantillon (20%)

Sex, age group and 1985 income group - Sexe, groupe d'âge et tranche de revenu en 1985	CANADA †	New- found- land - Terre- Neuve	Prince Edward Island - Île-du- Prince- Édouard	Nova Scotia - Nou- velle- Écosse ‡	New Brunsw- wick - Nouveau- Brunsw- wick ‡	Quebec - Québec ‡	Ontario ‡	Mani- toba ‡	Sas- katch- ewan ‡	Alberta ‡	British Columbia - Colombie- Britan- nique ‡	Yukon	North- west Territ- ories - Terri- toires du Nord- Ouest
<b>Females - Femmes</b>													
<b>70 years and over - 70 ans et plus</b>	832,875	16,270	5,770	36,725	27,390	225,520	350,750	47,840	42,710	51,085	118,205	XXX	390
Without income - Sans revenu	9,060	10	5	80	20	1,265	4,415	350	230	990	1,690		-
With income - Avec un revenu	923,815	16,260	5,760	36,645	27,370	224,260	346,335	47,485	42,485	60,095	116,515		390
Under \$1,000 (1) - Moins de \$1,000 (1)	1,650	5	-	15	5	280	805	65	30	145	290		-
\$ 1,000 - \$ 2,999	2,005	10	-	15	5	165	875	80	30	370	445		-
3,000 - 4,999	65,245	1,265	310	2,535	1,965	15,305	24,830	3,305	3,405	3,550	8,740		-
5,000 - 6,999	115,925	3,635	1,035	5,225	4,425	31,450	36,380	6,455	6,275	5,560	15,415		50
7,000 - 8,999	364,560	8,225	2,625	15,505	12,150	106,430	121,375	18,545	16,215	22,445	40,730		230
9,000 - 10,999	133,705	1,455	570	4,870	3,335	29,185	52,725	7,115	5,865	11,895	16,575		65
11,000 - 14,999	101,730	925	655	3,920	2,745	19,060	43,125	5,520	4,645	6,675	14,420		30
15,000 - 19,999	57,830	395	330	2,260	1,220	9,910	26,005	2,945	2,755	3,980	8,015		5
20,000 - 24,999	29,735	105	80	935	580	5,045	13,820	1,490	1,220	1,940	4,520		-
25,000 - 29,999	17,175	65	60	480	335	2,650	8,500	675	765	1,195	2,445		-
30,000 and over - 30,000 et plus	34,255	180	90	875	610	4,775	17,885	1,285	1,290	2,330	4,915		-
Average income (2) - Revenu moyen (2) \$	11,147	8,409	9,542	10,212	9,721	9,743	12,329	10,490	10,694	11,552	11,653		8,941
Median income (2) - Revenu médian (2) \$	8,546	7,501	7,803	8,055	7,810	7,617	8,899	8,246	8,277	8,885	8,465		8,494
Standard error of average income (2) - Erreur type du revenu moyen (2) \$	23	122	188	83	89	42	41	75	82	87	78		395

See note(s) and footnote(s) on foldout at end of publication. - Voir note et renvoi(s) sur l'encart à la fin de la publication.



**TABLE 6. Population 15 Years and Over by Sex, Highest Level of Schooling and 1985 Income Groups, for Canada, Provinces and Territories, 1986 Census**

**TABLEAU 6. Population de 15 ans et plus selon le sexe, le plus haut niveau de scolarité et la tranche de revenu en 1985, Canada, provinces et territoires, recensement de 1986**



Table 6. - Tableau 6.

Population 15 Years and Over by Sex, Highest Level of Schooling and 1985 Income Groups, for Canada, Provinces and Territories, 1986 Census - 20% Sample Data  
 Population de 15 ans et plus selon le sexe, le plus haut niveau de scolarité et la tranche de revenu en 1985, Canada, provinces et territoires, recensement de 1986 - données-échantillon (20%)

Sex, highest level of schooling and 1985 income group - Sexe, plus haut niveau de scolarité et tranche de revenu en 1985	CANADA †	Newfoundland - Terre-Neuve	Prince Edward Island - Île-du-Prince-Édouard	Nova Scotia - Nouvelle-Écosse †	New Brunswick - Nouveau-Brunswick †	Quebec - Québec †	Ontario †	Manitoba †	Saskatchewan †	Alberta †	British Columbia - Colombie-Britannique †	Yukon	Northwest Territories - Territoires du Nord-Ouest
<b>Both sexes - Les deux sexes</b>													
<b>Total</b>	<b>19,634,105</b>	<b>417,205</b>	<b>95,740</b>	<b>676,890</b>	<b>540,335</b>	<b>5,114,995</b>	<b>7,132,810</b>	<b>813,835</b>	<b>751,090</b>	<b>1,779,375</b>	<b>2,259,315</b>	<b>17,490</b>	<b>34,830</b>
Without income - Sans revenu	2,513,260	86,610	10,145	102,905	85,605	786,490	776,215	93,440	88,535	197,965	277,815	1,790	5,755
With income - Avec un revenu	17,120,840	330,600	85,600	573,980	454,725	4,328,500	6,356,600	720,495	662,555	1,581,410	1,981,500	15,695	29,180
Under \$2,000(1) - Moins de \$2,000(1)	1,505,435	30,530	8,255	54,390	43,690	364,795	552,310	66,740	66,810	140,310	173,970	1,295	3,325
\$ 2,000 - \$ 4,999	1,764,360	41,775	10,190	66,365	55,270	442,090	639,715	77,945	71,685	150,705	203,655	1,645	3,325
5,000 - 6,999	1,303,945	37,075	8,570	48,290	40,915	389,430	415,210	56,710	53,645	98,540	152,750	1,005	1,800
7,000 - 9,999	2,136,120	54,410	14,560	82,605	73,055	584,065	706,745	97,415	89,620	186,900	242,410	1,570	2,775
10,000 - 14,999	2,363,805	51,615	14,955	84,130	68,260	602,805	848,585	106,670	96,425	214,270	271,035	2,050	3,010
15,000 - 19,999	1,929,635	36,805	10,585	67,070	52,795	504,320	720,130	83,745	71,885	176,090	202,445	1,505	2,270
20,000 - 24,999	1,608,250	22,910	6,250	48,830	36,720	413,210	618,150	65,685	58,705	152,235	181,635	1,480	2,430
25,000 - 29,999	1,284,925	18,355	4,335	40,415	28,425	321,910	507,205	52,680	45,580	119,125	143,280	1,405	2,210
30,000 - 34,999	1,042,730	14,585	3,020	28,880	20,740	245,320	424,305	37,670	34,455	99,630	130,980	1,040	2,100
35,000 - 39,999	700,130	8,985	1,765	18,475	13,460	156,300	284,480	25,885	23,825	69,895	94,600	815	1,645
40,000 and over - 40,000 et plus	1,480,505	13,555	3,115	34,540	21,395	304,260	639,760	49,355	48,915	173,720	184,725	1,880	4,290
Average income (2) - Revenu moyen (2) \$	18,188	14,156	13,739	16,030	14,870	17,057	19,462	16,796	16,828	19,661	18,571	19,414	20,066
Median income (2) - Revenu médian (2) \$	13,694	10,125	10,322	11,875	10,837	12,840	15,094	12,594	12,288	14,998	13,776	15,775	15,509
Standard error of average income (2) - Erreur type du revenu moyen (2) \$	10	49	94	42	44	17	18	42	45	42	31	133	133
<b>Less than Grade 9 (4) - N'ayant pas atteint la 9e année (4)</b>	<b>3,383,720</b>	<b>110,840</b>	<b>18,835</b>	<b>116,040</b>	<b>128,895</b>	<b>1,223,120</b>	<b>1,040,500</b>	<b>147,925</b>	<b>144,120</b>	<b>192,875</b>	<b>256,880</b>	<b>1,900</b>	<b>11,585</b>
Without income - Sans revenu	507,715	21,650	1,915	20,230	20,020	203,945	135,765	20,060	17,320	29,055	34,075	315	3,355
With income - Avec un revenu	2,886,010	89,295	17,020	95,810	108,875	1,019,180	904,735	127,865	126,800	163,820	222,805	1,585	8,225
Under \$2,000(1) - Moins de \$2,000(1)	201,050	5,790	920	7,270	7,500	76,760	56,145	9,330	9,780	11,840	13,930	135	1,650
\$ 2,000 - \$ 4,999	307,305	12,835	2,050	12,370	14,480	110,245	86,575	14,740	13,315	14,980	24,035	250	1,435
5,000 - 6,999	355,750	15,565	2,500	11,685	14,950	150,990	85,775	15,795	15,695	13,335	28,535	150	780
7,000 - 9,999	709,660	24,120	4,830	24,950	30,180	243,325	207,485	34,220	33,880	48,180	56,630	345	1,510
10,000 - 14,999	472,715	15,470	3,310	16,125	17,975	155,330	156,905	21,630	20,955	27,585	36,125	245	1,070
15,000 - 19,999	272,295	7,400	1,735	9,145	10,305	95,490	92,335	11,625	10,825	14,990	17,915	95	450
20,000 - 24,999	196,770	3,740	735	6,130	5,950	70,805	70,595	7,860	7,120	10,535	12,765	115	420
25,000 - 29,999	141,350	2,125	430	3,595	3,335	48,470	55,115	5,220	5,470	7,505	9,720	65	305
30,000 - 34,999	96,815	1,065	245	2,100	1,795	30,710	40,285	3,000	3,370	5,280	8,660	65	245
35,000 - 39,999	52,505	530	95	1,005	945	15,625	22,070	1,640	1,865	3,150	5,395	35	140
40,000 and over - 40,000 et plus	79,790	660	175	1,445	1,460	21,430	31,445	2,795	4,515	6,450	9,105	85	230
Average income (2) - Revenu moyen (2) \$	12,978	9,914	10,615	11,500	10,915	12,265	14,455	11,995	12,768	13,743	13,503	13,111	10,478
Median income (2) - Revenu médian (2) \$	9,151	7,804	8,442	8,548	8,217	8,689	10,370	8,733	8,805	9,489	9,031	9,182	7,498
Standard error of average income (2) - Erreur type du revenu moyen (2) \$	16	55	133	56	59	23	32	68	77	79	57	339	159

See note(s) and footnote(s) on foldout at end of publication. - Voir note et renvoi(s) sur l'encart à la fin de la publication.

Table 6. (continued) - Tableau 6. (suite)

Population 15 Years and Over by Sex, Highest Level of Schooling and 1985 Income Groups, for Canada, Provinces and Territories, 1986 Census - 20% Sample Data  
 Population de 15 ans et plus selon le sexe, le plus haut niveau de scolarité et la tranche de revenu en 1985, Canada, provinces et territoires, recensement de 1986 - données-échantillon (20%)

Sex, highest level of schooling and 1985 income group Sexe, plus haut niveau de scolarité et tranche de revenu en 1985	CANADA †	Newfoundland - Terre-Neuve	Prince Edward Island - Île-du-Prince-Édouard	Nova Scotia - Nouvelle-Écosse †	New Brunswick - Nouveau-Brunswick †	Quebec - Québec †	Ontario †	Manitoba †	Saskatchewan †	Alberta †	British Columbia - Colombie-Britannique †	Yukon	Northwest Territories - Territoires du Nord-Ouest
<b>Both sexes - Les deux sexes</b>													
<b>Grades 9-13 without secondary school certificate - 9e-13e année sans certificat d'études secondaires</b>	5,321,230	130,725	29,585	221,780	150,940	1,013,355	2,030,885	269,695	247,190	541,830	672,260	4,770	8,100
Without income - Sans revenu	1,178,595	44,825	5,280	55,385	43,185	281,580	392,565	50,820	49,250	106,495	146,665	870	1,665
With income - Avec un revenu	4,142,635	85,900	24,290	166,395	107,760	731,785	1,638,415	218,880	197,940	435,330	525,595	3,900	6,445
Under \$2,000 (1) - Moins de \$2,000 (1)	584,150	11,700	3,910	22,735	15,775	86,205	243,350	31,740	29,845	63,400	72,720	620	1,105
\$ 2,000 - \$ 4,999	510,635	12,725	2,865	21,340	14,745	84,815	202,030	27,835	25,520	51,380	65,725	615	940
5,000 - 6,999	332,075	10,510	2,575	16,050	9,930	71,365	113,610	16,980	15,565	30,365	44,315	305	405
7,000 - 9,999	535,785	14,515	4,490	27,340	17,470	106,920	188,445	28,720	23,695	54,935	69,400	355	490
10,000 - 14,999	603,560	14,080	4,335	25,675	16,060	114,510	228,620	33,065	29,050	63,535	73,460	500	870
15,000 - 19,999	459,080	9,100	2,495	18,875	12,055	89,115	182,490	25,625	21,595	47,770	46,975	350	535
20,000 - 24,999	357,335	5,080	1,345	12,235	7,875	65,410	147,205	18,885	17,040	38,370	42,985	335	570
25,000 - 29,999	266,650	3,310	935	9,200	5,170	45,595	115,165	13,825	12,355	28,120	32,270	285	430
30,000 - 34,999	195,620	2,095	435	5,765	3,250	29,050	88,365	8,795	8,190	20,250	28,795	215	435
35,000 - 39,999	113,445	1,170	265	3,070	1,745	15,845	51,110	5,005	4,980	11,840	16,010	110	295
40,000 and over - 40,000 et plus	183,310	1,610	450	4,010	2,680	22,965	77,990	8,400	10,095	25,370	28,940	215	585
Average income (2) - Revenu moyen (2) \$	14,449	11,260	10,886	12,608	12,024	13,777	15,029	13,878	14,450	15,220	14,919	14,446	16,439
Median income (2) - Revenu médian (2) \$	10,680	8,401	8,391	9,404	8,883	10,524	11,303	10,495	10,602	11,094	10,532	10,392	11,871
Standard error of average income (2) - Erreur type du revenu moyen (2) \$	17	79	141	60	71	39	30	64	76	58	44	257	260
<b>Grades 9-13 with secondary school certificate - 9e-13e année avec certificat d'études secondaires</b>	2,511,220	35,695	7,510	54,280	65,040	803,680	946,425	73,825	64,725	191,675	264,320	1,865	2,175
Without income - Sans revenu	329,350	8,345	805	7,480	9,465	142,310	95,905	6,940	6,635	19,730	31,430	125	180
With income - Avec un revenu	2,181,870	27,350	6,710	46,805	55,575	661,380	850,515	66,885	58,085	171,950	232,885	1,745	1,995
Under \$2,000 (1) - Moins de \$2,000 (1)	216,715	3,210	765	5,060	5,655	61,325	87,195	6,435	6,460	17,475	22,860	145	115
\$ 2,000 - \$ 4,999	239,600	3,915	940	5,340	6,890	62,975	99,855	7,645	6,350	19,115	26,250	175	145
5,000 - 6,999	152,790	2,485	705	3,345	4,640	47,940	55,420	4,840	4,330	11,580	17,310	110	80
7,000 - 9,999	226,570	4,060	1,055	5,850	7,555	71,585	80,765	7,430	6,265	17,060	24,695	125	130
10,000 - 14,999	320,340	4,355	1,235	7,230	9,315	98,265	121,065	11,430	8,825	25,505	32,610	275	235
15,000 - 19,999	295,145	3,185	795	6,275	7,625	96,455	112,945	9,685	7,425	22,890	27,465	200	195
20,000 - 24,999	235,750	1,875	495	4,355	4,895	76,950	90,885	6,700	5,610	19,065	24,425	190	305
25,000 - 29,999	189,850	1,520	245	3,475	3,625	52,975	67,820	4,885	4,340	12,890	17,670	160	250
30,000 - 34,999	124,715	1,085	160	2,350	2,250	37,590	50,605	3,055	2,870	9,290	15,185	115	165
35,000 - 39,999	75,645	645	105	1,405	1,345	21,975	30,960	1,820	1,935	5,495	9,710	110	140
40,000 and over - 40,000 et plus	124,745	1,005	210	2,105	1,765	33,350	53,005	2,955	3,675	11,585	14,710	150	245
Average income (2) - Revenu moyen (2) \$	16,647	13,543	12,666	15,425	14,114	16,504	17,014	15,511	16,469	17,095	17,015	18,533	22,520
Median income (2) - Revenu médian (2) \$	13,826	9,993	9,625	12,467	11,454	14,306	14,110	12,844	12,910	13,991	13,649	16,171	21,489
Standard error of average income (2) - Erreur type du revenu moyen (2) \$	23	162	328	129	107	35	41	110	155	100	67	334	447

See note(s) and footnote(s) on foldout at end of publication. - Voir note(s) et renvoi(s) sur l'encart à la fin de la publication.

Table 6. (continued) - Tableau 6. (suite)

Population 15 Years and Over by Sex, Highest Level of Schooling and 1985 Income Groups, for Canada, Provinces and Territories, 1986 Census - 20% Sample Data  
Population de 15 ans et plus selon le sexe, le plus haut niveau de scolarité et la tranche de revenu en 1985, Canada, provinces et territoires, recensement de 1986 - données-échantillon (20%)

Sex, highest level of schooling and 1985 income group Sexe, plus haut niveau de scolarité et tranche de revenu en 1985	CANADA †	Newfoundland - Terre-Neuve	Prince Edward Island - Île-du-Prince-Édouard	Nova Scotia - Nouvelle-Écosse †	New Brunswick - Nouveau-Brunswick †	Quebec - Québec †	Ontario †	Manitoba †	Saskatchewan †	Alberta †	British Columbia - Colombie-Britannique †	Yukon	Northwest Territories - Territoires du Nord-Ouest
Both sexes - Les deux sexes													
Trades certificate or diploma or other non-university - Cert. ou diplôme d'une école de métiers ou d'autres études non-univ.	4,790,785	81,850	21,405	161,050	110,120	1,259,850	1,722,800	167,830	160,550	486,035	606,150	5,285	7,855
Without income - Sans revenu	333,150	7,310	1,265	13,475	8,410	121,200	94,665	9,200	9,980	26,050	40,885	310	400
With income - Avec un revenu	4,457,630	74,540	20,135	147,575	101,705	1,138,645	1,628,135	158,630	150,570	459,980	565,265	4,980	7,460
Under \$2,000 (1) - Moins de \$2,000(1)	305,920	4,700	1,370	10,635	6,685	101,150	94,895	9,810	11,555	27,620	36,875	275	345
\$2,000 - \$4,999	390,050	6,600	1,820	13,690	8,930	117,380	130,840	12,130	13,450	34,690	49,560	390	555
5,000 - 6,999	268,675	5,800	1,430	9,790	6,505	75,120	89,590	9,325	9,550	24,030	36,890	260	385
7,000 - 9,999	419,130	8,265	2,495	15,230	11,615	107,830	143,370	15,310	15,300	41,475	57,325	460	465
10,000 - 14,999	633,735	12,710	4,140	23,490	16,735	161,085	221,900	24,530	23,505	63,695	80,555	660	725
15,000 - 19,999	592,990	12,515	3,645	21,465	15,495	153,950	215,020	22,745	20,060	59,615	67,230	525	730
20,000 - 24,999	518,060	7,615	2,130	16,280	11,235	131,475	185,410	19,045	17,395	54,810	61,400	505	755
25,000 - 29,999	411,245	5,745	1,365	14,355	9,610	102,835	157,685	15,710	12,860	42,420	47,215	585	755
30,000 - 34,999	332,205	4,485	820	9,840	6,260	73,220	135,905	11,715	10,255	36,155	42,430	410	710
35,000 - 39,999	221,915	2,560	370	5,370	3,545	46,490	90,865	7,815	6,320	25,620	32,000	335	610
40,000 and over - 40,000 et plus	363,705	3,545	550	7,425	5,100	68,010	152,655	10,485	10,315	49,835	53,780	580	1,420
Average income (2) - Revenu moyen (2) \$	19,179	16,794	15,130	17,342	17,211	17,326	20,432	18,922	18,095	20,812	19,537	20,999	24,659
Median income (2) - Revenu médian (2) \$	16,640	14,705	13,281	15,195	15,109	15,180	18,059	16,669	15,430	18,219	16,429	19,321	23,188
Standard error of average income (2) - Erreur type du revenu moyen (2) \$	16	94	164	71	91	28	28	77	81	52	44	216	247
Some university - Études universitaires partielles	1,738,665	34,425	11,220	64,855	46,010	375,555	620,700	81,840	78,685	175,320	245,765	1,955	2,325
Without income - Sans revenu	104,045	3,770	640	4,305	3,395	23,625	32,775	4,245	3,965	10,315	16,815	105	85
With income - Avec un revenu	1,634,620	30,655	10,580	60,550	42,620	351,930	587,920	77,600	74,720	165,000	228,950	1,850	2,240
Under \$2,000 (1) - Moins de \$2,000(1)	130,700	4,320	970	6,095	5,410	25,385	43,505	6,455	6,790	13,120	18,500	75	70
\$2,000 - \$4,999	211,820	4,615	1,790	9,455	7,530	42,170	77,600	10,995	9,725	21,300	26,345	165	155
5,000 - 6,999	119,725	2,090	865	4,655	3,275	25,250	41,465	6,435	6,205	12,460	16,760	130	105
7,000 - 9,999	142,525	2,470	1,265	5,460	4,145	29,430	47,865	7,445	7,425	15,345	21,370	190	115
10,000 - 14,999	184,485	3,620	1,435	6,855	5,185	37,005	62,110	9,800	9,585	19,195	29,255	255	195
15,000 - 19,999	169,375	3,115	1,265	6,735	4,435	36,800	59,340	8,390	7,875	17,145	23,865	190	210
20,000 - 24,999	155,615	2,690	920	5,335	3,595	35,425	54,700	7,540	7,190	15,555	22,275	180	215
25,000 - 29,999	140,375	2,870	800	4,885	2,865	34,775	50,330	6,410	5,640	12,465	18,910	190	235
30,000 - 34,999	123,665	1,980	495	4,035	2,460	29,430	46,735	4,905	4,795	11,360	17,085	130	260
35,000 - 39,999	81,510	1,010	295	2,745	1,430	18,175	31,055	3,190	3,405	8,060	11,865	90	160
40,000 and over - 40,000 et plus	174,825	1,870	450	4,295	2,290	38,090	73,225	6,030	6,100	19,000	22,725	255	500
Average income (2) - Revenu moyen (2) \$	19,675	16,098	14,719	17,020	14,989	20,160	20,963	17,512	17,451	19,492	19,423	21,231	26,209
Median income (2) - Revenu médian (2) \$	15,723	12,609	11,237	13,078	10,752	17,178	16,717	13,593	13,635	15,274	15,404	17,644	25,818
Standard error of average income (2) - Erreur type du revenu moyen (2) \$	35	197	266	134	146	63	70	121	125	97	90	398	461

See note(s) and footnote(s) on foldout at end of publication. - Voir note et renvoi(s) sur l'encart à la fin de la publication.

Table 6. (continued) - Tableau 6. (suite)

Population 15 Years and Over by Sex, Highest Level of Schooling and 1985 Income Groups, for Canada, Provinces and Territories, 1986 Census - 20% Sample Data  
 Population de 15 ans et plus selon le sexe, le plus haut niveau de scolarité et la tranche de revenu en 1985, Canada, provinces et territoires, recensement de 1986 - données-échantillon (20%)

Sex, highest level of schooling and 1985 income group - Sexe, plus haut niveau de scolarité et tranche de revenu en 1985	CANADA †	Newfoundland - Terre-Neuve	Prince Edward Island - Île-du-Prince-Édouard	Nova Scotia - Nouvelle-Écosse †	New Brunswick - Nouveau-Brunswick †	Quebec - Québec †	Ontario †	Manitoba †	Saskatchewan †	Alberta †	British Columbia - Colombie-Britannique †	Yukon	Northwest Territories - Territoires du Nord-Ouest
<b>Both sexes - Les deux sexes</b>													
University degree - Grade universitaire	1,878,485	23,565	7,085	58,875	39,325	439,410	771,405	72,820	55,820	181,645	213,940	1,705	2,895
Without income - Sans revenu	60,415	705	225	2,030	1,130	13,830	24,530	2,180	1,385	6,320	7,945	65	75
With income - Avec un revenu	1,818,070	22,860	6,855	56,845	38,195	425,580	746,870	70,635	54,440	185,325	206,000	1,640	2,820
Under \$2,000 (1) - Moins de \$2,000 (1)	67,900	810	320	2,585	1,665	13,960	27,185	2,960	2,375	6,860	9,095	40	45
\$ 2,000 - \$ 4,999	104,955	1,090	625	4,165	2,685	24,500	42,815	4,600	3,335	9,240	11,740	60	100
5,000 - 6,999	74,935	615	360	2,765	1,615	18,765	29,350	3,335	2,310	6,775	8,940	55	55
7,000 - 9,999	101,450	980	420	3,765	2,085	24,980	38,815	4,280	3,050	9,900	12,990	100	75
10,000 - 14,999	148,970	1,380	505	4,750	2,990	35,615	57,985	6,210	4,510	14,755	19,045	115	115
15,000 - 19,999	140,745	1,490	655	4,480	2,885	32,510	58,000	5,665	4,100	13,670	16,995	145	150
20,000 - 24,999	144,710	1,905	625	4,490	3,175	33,150	59,350	5,650	4,350	13,895	17,790	155	170
25,000 - 29,999	155,455	2,785	565	4,905	3,820	37,170	61,095	6,625	4,915	15,730	17,490	125	235
30,000 - 34,999	169,700	3,875	870	4,800	4,730	45,315	62,415	6,210	4,980	17,295	18,830	110	290
35,000 - 39,999	155,110	3,070	625	4,875	4,445	38,195	58,420	6,410	5,315	15,730	17,620	135	270
40,000 - 44,999	149,300	1,695	360	5,210	2,815	34,895	59,490	6,085	5,085	17,305	15,885	155	325
45,000 - 49,999	101,130	805	240	2,820	1,385	20,235	50,440	3,280	2,565	9,910	9,025	160	275
50,000 and over - 50,000 et plus	303,690	2,370	680	7,230	3,895	65,305	141,510	9,320	7,565	34,270	30,550	285	710
Average income (2) - Revenu moyen (2) \$	33,059	31,140	27,059	29,716	28,911	31,746	34,739	30,190	30,959	34,897	31,531	31,416	37,546
Median income (2) - Revenu médian (2) \$	28,919	30,404	24,327	26,261	27,412	28,707	29,885	26,951	28,279	30,373	26,690	30,808	37,820
Standard error of average income (2) - Erreur type du revenu moyen (2) \$	57	318	607	234	254	99	89	241	246	253	188	475	549
<b>Males - Hommes</b>													
Total	9,606,255	207,320	47,115	330,960	264,810	2,482,405	3,471,250	397,380	373,345	892,690	1,111,310	9,175	18,495
Without income - Sans revenu	647,940	23,685	2,620	25,255	22,475	198,965	196,295	25,905	22,425	53,135	74,690	550	1,945
With income - Avec un revenu	8,958,315	183,640	44,495	305,705	242,335	2,283,440	3,274,960	371,480	350,920	839,555	1,036,620	8,630	16,555
Under \$2,000 (1) - Moins de \$2,000 (1)	556,155	11,825	3,060	19,595	16,335	133,890	199,900	24,695	27,045	54,360	63,275	605	1,575
\$ 2,000 - \$ 4,999	646,465	15,635	4,020	24,275	20,360	165,455	226,635	28,830	26,715	55,730	76,480	770	1,555
5,000 - 6,999	487,915	15,470	3,160	17,940	15,135	155,830	143,950	21,040	20,340	36,715	57,095	430	815
7,000 - 9,999	782,335	24,810	5,905	31,280	28,505	211,185	243,920	35,575	35,140	73,215	90,760	675	1,360
10,000 - 14,999	1,086,885	31,465	8,350	42,395	36,830	290,320	361,190	48,505	47,110	96,010	122,155	1,035	1,520
15,000 - 19,999	953,435	23,045	6,320	38,615	31,460	266,165	326,260	42,005	37,505	83,970	96,115	760	1,200
20,000 - 24,999	931,350	16,725	4,185	33,750	25,830	255,170	342,785	39,800	35,180	81,375	94,580	690	1,280
25,000 - 29,999	882,920	13,355	3,175	30,370	21,215	225,580	344,920	38,125	32,050	79,220	93,020	810	1,090
30,000 - 34,999	786,645	11,380	2,225	23,000	16,315	186,300	317,505	29,030	26,180	72,640	100,000	715	1,360
35,000 - 39,999	566,995	7,630	1,450	14,780	11,195	127,570	228,280	20,930	19,460	54,660	79,295	580	1,170
40,000 and over - 40,000 et plus	1,277,225	12,305	2,650	29,705	19,150	265,980	539,595	42,945	44,190	151,660	163,850	1,565	3,630
Average income (2) - Revenu moyen (2) \$	23,265	17,582	16,988	20,429	18,882	21,593	25,145	21,468	21,340	25,145	23,908	22,816	23,900
Median income (2) - Revenu médian (2) \$	19,797	13,721	13,319	17,154	15,558	18,385	21,771	18,184	17,468	21,016	20,513	20,227	20,653
Standard error of average income (2) - Erreur type du revenu moyen (2) \$	17	76	154	67	70	28	31	71	73	72	51	200	198

See note(s) and footnote(s) on foldout at end of publication. - Voir note et renvoi(s) sur l'encart à la fin de la publication.

Table 6. (continued) - Tableau 6. (suite)

Population 15 Years and Over by Sex, Highest Level of Schooling and 1985 Income Groups, for Canada, Provinces and Territories, 1986 Census - 20% Sample Data  
Population de 15 ans et plus selon le sexe, le plus haut niveau de scolarité et la tranche de revenu en 1985, Canada, provinces et territoires, recensement de 1986 - données-échantillon (20%)

Sex, highest level of schooling and 1985 income group - Sexe, plus haut niveau de scolarité et tranche de revenu en 1985	CANADA †	Newfoundland - Terre-Neuve	Prince Edward Island - Île-du-Prince-Édouard	Nova Scotia - Nouvelle-Écosse ‡	New Brunswick - Nouveau-Brunswick ‡	Quebec - Québec ‡	Ontario ‡	Manitoba ‡	Saskatchewan ‡	Alberta ‡	British Columbia - Colombie-Britannique ‡	Yukon	Northwest Territories - Territoires du Nord-Ouest
<b>Males - Hommes</b>													
Less than Grade 9(4) - N'ayant pas atteint la 9e année(4)	1,625,850	58,680	11,400	63,950	67,980	555,835	484,875	73,620	77,075	98,890	126,575	1,090	5,970
Without income - Sans revenu	101,075	4,800	565	5,495	4,970	34,245	22,585	5,505	5,055	8,420	8,200	105	1,160
With income - Avec un revenu	1,524,880	53,880	10,835	58,455	63,010	521,590	462,310	68,110	72,025	90,475	118,375	990	4,815
Under \$2,000 (1) - Moins de \$2,000(1)	73,730	2,215	370	3,255	3,015	25,335	18,805	3,830	5,055	5,320	5,635	70	825
\$ 2,000 - \$ 4,999	104,180	5,645	1,065	5,590	6,090	34,815	24,600	5,525	5,240	6,075	8,635	140	760
5,000 - 6,999	136,525	7,555	1,225	5,355	6,265	59,025	27,710	6,550	6,615	4,540	11,210	75	405
7,000 - 9,999	271,740	12,735	2,585	11,695	13,810	87,580	72,025	13,580	14,510	20,335	21,890	170	835
10,000 - 14,999	268,595	11,855	2,545	11,380	12,875	87,230	79,075	12,705	13,205	15,990	20,915	175	655
15,000 - 19,999	180,815	6,180	1,495	7,655	8,380	64,770	54,770	8,010	7,690	9,995	11,500	55	310
20,000 - 24,999	156,545	3,525	680	5,740	5,475	57,975	53,365	6,410	5,745	7,950	9,325	90	275
25,000 - 29,999	123,690	2,040	405	3,420	3,115	42,785	47,385	4,735	4,835	6,595	8,115	50	215
30,000 - 34,999	87,920	1,030	220	2,015	1,705	28,000	36,280	2,705	3,115	4,795	7,610	60	190
35,000 - 39,999	48,650	495	90	950	900	14,430	20,435	1,540	1,770	2,860	5,015	35	130
40,000 and over - 40,000 et plus	72,480	610	160	1,390	1,380	19,650	27,865	2,535	4,250	6,020	8,335	70	215
Average income (2) - Revenu moyen (2) \$	16,707	11,929	12,397	14,133	13,521	16,069	18,952	15,131	15,940	17,324	17,386	15,190	12,252
Median income (2) - Revenu médian (2) \$	12,924	9,607	10,267	11,256	10,767	12,721	15,694	11,471	11,387	12,481	12,440	10,799	8,428
Standard error of average income (2) - Erreur type du revenu moyen (2) \$	26	79	188	97	89	39	56	112	124	131	94	481	225
Grades 9-13 without secondary school certificate - 9e-13e année sans certificat d'études secondaires	2,530,405	58,765	13,925	100,205	69,550	488,500	965,390	129,195	120,640	260,450	317,180	2,505	4,100
Without income - Sans revenu	386,230	14,260	1,665	15,825	14,100	93,935	130,640	16,770	14,625	35,015	48,420	350	630
With income - Avec un revenu	2,144,175	44,505	12,255	84,380	55,450	394,570	834,755	112,425	106,020	225,440	268,755	2,155	3,470
Under \$2,000 (1) - Moins de \$2,000(1)	246,660	4,995	1,655	8,870	7,165	35,940	102,745	12,955	13,345	28,060	30,085	310	540
\$ 2,000 - \$ 4,999	194,190	4,155	1,120	7,195	5,240	33,015	77,075	10,515	10,055	19,610	25,490	300	410
5,000 - 6,999	116,675	3,680	875	4,980	3,180	27,825	37,490	5,765	5,475	11,205	15,900	135	170
7,000 - 9,999	182,890	5,535	1,625	8,550	5,810	37,295	60,725	9,915	8,585	20,150	24,330	155	210
10,000 - 14,999	283,205	8,290	2,335	13,020	8,710	59,020	100,055	15,585	14,145	28,185	33,290	245	315
15,000 - 19,999	247,985	6,280	1,680	12,160	7,665	54,920	89,870	13,750	11,960	24,640	24,595	200	275
20,000 - 24,999	232,390	4,185	1,065	9,730	6,060	48,180	90,850	12,825	11,465	22,565	24,975	165	310
25,000 - 29,999	207,865	2,950	860	8,050	4,495	37,775	87,635	11,195	9,915	21,025	23,600	180	195
30,000 - 34,999	167,225	1,880	400	5,280	3,015	25,660	74,910	7,695	7,220	16,690	24,005	165	290
35,000 - 39,999	101,495	1,070	230	2,860	1,620	14,440	45,120	4,525	4,595	10,440	16,255	95	235
40,000 and over - 40,000 et plus	163,595	1,485	405	3,670	2,490	20,495	68,270	7,700	9,255	22,870	26,230	205	515
Average income (2) - Revenu moyen (2) \$	18,629	14,641	13,981	16,828	15,800	17,441	19,405	18,048	18,633	19,584	19,417	17,523	20,058
Median income (2) - Revenu médian (2) \$	15,839	12,228	11,492	14,818	13,414	15,316	17,033	15,494	15,533	16,011	15,881	13,212	16,412
Standard error of average income (2) - Erreur type du revenu moyen (2) \$	29	128	236	99	116	62	53	107	124	102	73	418	409

See note(s) and footnote(s) on foldout at end of publication. - Voir nota et renvoi(s) sur l'encart à la fin de la publication.

Table 6. (continued) - Tableau 6. (suite)

Population 15 Years and Over by Sex, Highest Level of Schooling and 1985 Income Groups, for Canada, Provinces and Territories, 1986 Census - 20% Sample Data  
 Population de 15 ans et plus selon le sexe, le plus haut niveau de scolarité et la tranche de revenu en 1985, Canada, provinces et territoires, recensement de 1986 - données-échantillon (20%)

Sex, highest level of schooling and 1985 income group Sexe, plus haut niveau de scolarité et tranche de revenu en 1985	CANADA †	Newfoundland - Terre-Neuve	Prince Edward Island - Île-du-Prince-Édouard	Nova Scotia - Nouvelle-Écosse †	New Brunswick - Nouveau-Brunswick †	Quebec - Québec †	Ontario †	Manitoba †	Saskatchewan †	Alberta †	British Columbia - Colombie-Britannique †	Yukon	Northwest Territories - Territoires du Nord-Ouest
<b>Males - Hommes</b>													
Grades 9-13 with secondary school certificate - Be-13e année avec certificat d'études secondaires	1,075,075	16,870	3,235	23,780	28,240	346,130	399,685	31,730	30,780	81,125	111,555	920	920
Without income - Sans revenu	64,405	2,260	160	1,100	1,500	31,940	16,510	1,225	685	3,275	5,490	25	35
With income - Avec un revenu	1,010,675	14,710	3,075	22,680	26,740	314,185	383,180	30,510	29,895	77,855	106,065	895	880
Under \$2,000 (1) - Moins de \$2,000 (1)	69,260	1,090	280	1,570	1,770	20,215	28,050	2,005	2,185	5,380	6,595	65	30
\$ 2,000 - \$ 4,999	80,985	1,255	265	1,625	2,140	20,630	34,645	2,635	2,360	6,395	8,905	75	50
5,000 - 6,999	49,390	825	205	940	1,460	16,270	17,250	1,610	1,585	3,710	5,445	50	40
7,000 - 9,999	68,950	1,615	280	1,660	2,415	20,645	24,335	2,395	2,150	5,550	7,830	35	35
10,000 - 14,999	120,570	2,590	635	2,815	4,120	37,735	42,730	4,335	3,890	9,525	12,015	120	60
15,000 - 19,999	118,700	2,095	435	2,985	3,835	40,665	41,495	3,860	3,525	8,720	10,940	80	65
20,000 - 24,999	117,480	1,460	340	2,935	3,260	41,075	42,170	3,635	3,325	8,560	10,545	80	90
25,000 - 29,999	113,240	1,265	200	2,885	2,825	37,255	43,085	3,360	3,260	8,055	10,860	100	100
30,000 - 34,999	98,680	1,000	140	2,095	1,965	31,000	38,620	2,465	2,445	7,040	11,740	60	110
35,000 - 39,999	64,735	590	105	1,265	1,265	19,255	25,770	1,545	1,785	4,530	8,420	85	90
40,000 and over - 40,000 et plus	108,690	925	190	1,880	1,690	29,445	45,015	2,670	3,380	10,380	12,770	140	215
Average income (2) - Revenu moyen (2) \$	21,768	17,964	17,291	20,926	18,776	21,357	22,308	20,163	21,594	22,543	22,503	22,346	28,803
Median income (2) - Revenu médian (2) \$	19,878	14,959	13,678	19,533	16,673	20,082	20,292	17,910	18,763	19,742	20,493	20,719	27,166
Standard error of average income (2) - Erreur type du revenu moyen (2) \$	41	257	619	212	185	59	76	201	267	187	119	527	786
Trades certificate or diploma or other non-university - Cert. ou diplôme d'une école de métiers ou d'autres études non-univ.	2,422,895	42,760	10,210	80,660	55,990	642,520	860,365	82,130	76,205	255,235	309,290	2,845	4,680
Without income - Sans revenu	55,795	1,125	75	1,570	915	27,825	13,020	1,005	970	2,915	6,245	50	85
With income - Avec un revenu	2,367,100	41,635	10,135	79,090	55,075	614,695	847,345	81,125	75,240	252,315	303,050	2,795	4,595
Under \$2,000 (1) - Moins de \$2,000 (1)	97,120	1,475	405	3,200	2,095	37,400	26,110	2,625	3,440	8,815	11,320	125	110
\$ 2,000 - \$ 4,999	136,435	2,185	630	4,500	2,925	47,465	41,295	3,905	3,970	11,755	17,410	160	245
5,000 - 6,999	98,335	2,220	380	3,555	2,130	31,610	29,805	2,910	3,080	8,815	13,540	115	175
7,000 - 9,999	153,425	3,525	870	5,655	4,015	41,255	48,895	4,985	5,500	16,145	22,165	215	205
10,000 - 14,999	268,585	6,565	2,070	10,685	7,830	72,400	86,900	9,175	9,850	27,490	34,940	305	365
15,000 - 19,999	271,970	6,480	1,900	10,910	8,315	74,700	90,370	10,225	9,485	27,690	31,170	280	445
20,000 - 24,999	282,815	5,355	1,390	10,475	7,455	75,810	102,455	10,495	9,170	28,780	30,795	210	420
25,000 - 29,999	280,245	4,215	1,015	10,535	7,085	71,290	106,575	11,400	8,505	28,550	30,355	345	375
30,000 - 34,999	257,735	3,870	665	8,185	5,320	59,450	101,965	9,245	7,550	27,390	33,340	290	480
35,000 - 39,999	191,980	2,380	325	4,700	3,260	41,385	77,075	6,820	5,460	21,460	28,400	245	460
40,000 and over - 40,000 et plus	328,455	3,365	485	6,685	4,645	61,930	135,905	9,350	9,230	45,425	49,610	515	1,310
Average income (2) - Revenu moyen (2) \$	24,126	20,803	18,622	21,732	21,559	21,420	25,968	24,120	23,041	26,037	24,794	24,544	29,194
Median income (2) - Revenu médian (2) \$	22,623	18,608	16,711	20,435	20,121	20,127	24,895	23,246	21,136	24,452	23,314	24,935	28,994
Standard error of average income (2) - Erreur type du revenu moyen (2) \$	24	138	265	107	140	43	44	123	131	81	67	307	335

See note(s) and footnote(s) on foldout at end of publication. - Voir nota et renvoi(s) sur l'encart à la fin de la publication.



Table 6. (continued) - Tableau 6. (suite)

Population 15 Years and Over by Sex, Highest Level of Schooling and 1985 Income Groups, for Canada, Provinces and Territories, 1986 Census - 20% Sample Data  
 Population de 15 ans et plus selon le sexe, le plus haut niveau de scolarité et la tranche de revenu en 1985, Canada, provinces et territoires, recensement de 1986 - données-échantillon (20%)

Sex, highest level of schooling and 1985 income group - Sexe, plus haut niveau de scolarité et tranche de revenu en 1985	CANADA †	Newfoundland - Terre-Neuve	Prince Edward Island - Île-du-Prince-Édouard	Nova Scotia - Nouvelle-Écosse †	New Brunswick - Nouveau-Brunswick †	Quebec - Québec †	Ontario †	Manitoba †	Saskatchewan †	Alberta †	British Columbia - Colombie-Britannique †	Yukon	Northwest Territories - Territoires du Nord-Ouest
<b>Males - Hommes</b>													
Some university - Études universitaires partielles	866,880	16,925	4,355	30,370	21,295	188,205	318,445	39,740	37,050	85,880	121,540	935	1,125
Without income - Sans revenu	26,310	1,065	100	915	770	6,970	8,245	990	665	2,265	4,295	15	15
With income - Avec un revenu	840,570	15,860	4,260	29,460	20,520	181,240	310,200	38,750	36,385	84,625	117,250	920	1,105
Under \$2,000 (1) - Moins de \$2,000 (1)	48,335	1,780	260	2,085	1,885	10,000	16,020	2,385	2,365	4,815	6,670	15	45
\$ 2,000 - \$ 4,999	89,480	1,945	580	3,820	2,990	18,820	32,930	4,505	3,925	8,600	11,165	70	40
5,000 - 6,999	53,845	930	340	2,010	1,405	11,975	19,340	2,660	2,570	5,580	6,985	25	20
7,000 - 9,999	60,885	950	385	2,185	1,575	12,940	21,200	2,910	3,120	6,745	8,760	70	45
10,000 - 14,999	79,210	1,595	510	2,580	2,060	16,330	27,180	3,975	4,075	8,455	12,240	130	70
15,000 - 19,999	71,325	1,465	510	2,935	1,870	15,540	24,995	3,590	3,000	7,050	10,245	80	50
20,000 - 24,999	72,295	1,380	350	2,705	1,910	15,610	26,000	3,700	3,300	7,075	10,075	95	95
25,000 - 29,999	75,840	1,720	375	2,805	1,690	16,895	28,085	3,940	2,970	6,885	10,310	80	100
30,000 - 34,999	78,580	1,550	280	2,695	1,915	17,395	29,385	3,290	3,055	7,315	11,505	80	120
35,000 - 39,999	61,185	830	230	1,970	1,220	13,175	23,015	2,525	2,630	5,940	9,490	50	105
40,000 and over - 40,000 et plus	149,590	1,730	345	3,660	2,020	32,570	62,045	5,265	5,360	16,175	19,805	215	400
Average income (2) - Revenu moyen (2) \$	24,334	20,242	18,135	21,209	19,350	24,203	26,000	21,940	21,772	24,221	24,151	25,953	31,718
Median income (2) - Revenu médian (2) \$	20,924	17,649	14,559	18,378	15,871	21,256	22,421	18,963	18,467	20,631	20,960	22,707	31,764
Standard error of average income (2) - Erreur type du revenu moyen (2) \$	59	334	511	219	253	104	120	202	207	161	145	641	705
University degree - Grade universitaire	1,085,050	13,220	3,980	31,890	21,755	261,205	442,475	40,970	31,585	110,100	125,170	880	1,705
Without income - Sans revenu	14,130	180	55	355	225	4,060	5,305	410	225	1,255	2,045	-	15
With income - Avec un revenu	1,070,925	13,040	3,930	31,640	21,535	257,150	437,170	40,560	31,360	108,845	123,125	880	1,690
Under \$2,000 (1) - Moins de \$2,000 (1)	21,050	275	85	610	410	4,995	8,160	895	655	1,970	2,965	15	20
\$ 2,000 - \$ 4,999	41,195	450	265	1,545	980	10,715	18,075	1,750	1,165	3,295	4,885	20	50
5,000 - 6,999	33,145	260	135	1,100	895	9,130	12,360	1,545	1,015	2,860	4,015	30	5
7,000 - 9,999	44,445	460	165	1,530	880	11,485	16,740	1,790	1,270	4,295	5,795	35	30
10,000 - 14,999	66,715	565	250	1,900	1,240	17,605	25,245	2,735	1,940	6,360	8,750	60	55
15,000 - 19,999	62,640	545	305	1,865	1,385	15,570	24,785	2,575	1,840	5,870	7,660	60	65
20,000 - 24,999	69,825	820	360	2,155	1,665	16,515	27,945	2,735	2,175	6,445	8,870	45	75
25,000 - 29,999	82,030	1,165	320	2,675	2,010	19,585	32,160	3,495	2,560	8,130	9,775	55	100
30,000 - 34,999	96,505	2,050	515	2,730	2,400	24,805	36,355	3,535	2,790	9,410	11,595	65	165
35,000 - 39,999	98,960	2,255	470	3,020	2,930	24,885	36,855	3,975	3,220	9,425	11,720	60	145
40,000 - 44,999	106,395	1,395	255	3,575	2,200	26,595	39,700	4,470	3,905	11,855	12,150	95	200
45,000 - 49,999	78,575	660	200	2,320	1,185	16,605	37,300	2,640	2,070	7,805	7,510	95	185
50,000 and over - 50,000 et plus	269,445	2,130	620	6,520	3,550	58,685	123,490	8,320	6,735	31,130	27,430	235	595
Average income (2) - Revenu moyen (2) \$	40,557	37,023	33,343	37,322	35,346	38,032	42,936	36,996	36,076	43,677	38,780	36,057	42,917
Median income (2) - Revenu médian (2) \$	35,766	34,813	30,741	34,209	33,109	34,571	37,344	33,684	35,385	37,985	33,565	36,989	43,244
Standard error of average income (2) - Erreur type du revenu moyen (2) \$	88	482	933	362	391	134	139	380	378	412	295	679	792

See note(s) and footnote(s) on foldout at end of publication. - Voir note et renvoi(s) sur l'encart à la fin de la publication.

Table 6. (continued) - Tableau 6. (suite)

Population 15 Years and Over by Sex, Highest Level of Schooling and 1985 Income Groups, for Canada, Provinces and Territories, 1986 Census - 20% Sample Data  
 Population de 15 ans et plus selon le sexe, le plus haut niveau de scolarité et la tranche de revenu en 1985, Canada, provinces et territoires, recensement de 1986 - données-échantillon (20%)

Sex, highest level of schooling and 1985 income group - Sexe, plus haut niveau de scolarité et tranche de revenu en 1985	CANADA †	New-found-land - Terre-Neuve	Prince Edward Island - Île-du-Prince-Édouard	Nova Scotia - Nouvelle-Écosse †	New Brunswick - Nouveau-Brunswick †	Quebec - Québec †	Ontario †	Mani-toba †	Sas-katch-ewan †	Alberta †	British Columbia - Colombie-Britannique †	Yukon	North-west Territories - Territoires du Nord-Ouest
<b>Females - Femmes</b>													
<b>Total</b>	10,027,845	208,880	48,630	345,925	275,520	2,632,585	3,661,560	416,555	377,740	886,685	1,148,005	8,315	16,435
Without income - Sans revenu	1,865,325	62,925	7,525	77,645	63,135	587,525	579,920	67,535	66,110	144,825	203,125	1,245	3,810
With income - Avec un revenu	8,162,520	146,960	41,110	268,280	212,390	2,045,060	3,081,640	349,015	311,635	741,860	944,880	7,065	12,625
Under \$1,000 (1) - Moins de \$1,000 (1)	529,480	10,025	2,830	19,145	15,085	129,260	193,155	23,760	22,385	48,380	64,055	335	1,050
\$ 1,000 - \$ 2,999	778,340	16,895	4,405	29,220	22,845	183,955	297,300	34,075	31,985	69,580	86,020	670	1,380
3,000 - 4,999	760,360	17,925	4,135	28,510	24,325	194,330	275,040	33,320	30,365	62,960	87,790	565	1,090
5,000 - 6,999	816,035	21,605	5,410	30,355	25,780	233,605	271,255	35,665	33,305	61,825	95,655	580	985
7,000 - 8,999	1,011,965	23,505	6,765	39,325	34,925	287,425	339,390	46,075	40,670	80,050	112,130	665	1,045
9,000 - 10,999	687,545	11,170	3,685	23,190	18,635	175,135	252,375	30,965	27,025	64,170	79,900	490	810
11,000 - 14,999	931,200	15,070	4,810	30,545	22,425	222,800	358,450	42,965	36,095	87,730	108,515	755	1,055
15,000 - 19,999	976,200	13,760	4,265	28,450	21,335	238,155	393,850	41,735	34,380	92,110	106,335	750	1,065
20,000 - 24,999	676,900	6,180	2,065	15,080	10,890	158,040	275,370	25,890	23,525	70,860	87,065	795	1,150
25,000 - 29,999	402,005	5,005	1,165	10,050	7,205	96,330	162,280	14,560	13,530	39,905	50,265	595	1,115
30,000 and over - 30,000 et plus	592,490	5,810	1,570	14,415	8,930	126,025	263,165	20,010	18,365	64,285	67,160	875	1,870
Average income (2) - Revenu moyen (2) \$	12,615	9,876	10,223	11,017	10,293	11,992	13,422	11,803	11,747	13,454	12,716	15,261	15,037
Median income (2) - Revenu médian (2) \$	9,540	7,471	7,890	8,243	7,843	8,945	10,319	9,101	8,840	10,474	9,677	12,284	10,894
Standard error of average income (2) - Erreur type du revenu moyen (2) \$	9	49	89	41	40	18	15	36	40	29	26	152	149
<b>Less than Grade 9 (4) - N'ayant pas atteint la 9e année (4)</b>	1,767,775	52,265	7,530	52,080	60,920	667,285	555,620	74,310	67,045	93,990	130,305	810	5,610
Without income - Sans revenu	406,640	16,855	1,350	14,735	15,055	169,700	113,200	14,555	12,270	20,640	25,870	210	2,195
With income - Avec un revenu	1,361,135	35,410	6,185	37,355	45,865	497,585	442,420	59,755	54,775	73,350	104,435	600	3,415
Under \$1,000 (1) - Moins de \$1,000 (1)	74,600	1,885	335	2,395	2,635	31,395	21,210	3,085	2,515	3,665	4,930	35	520
\$ 1,000 - \$ 2,999	99,495	3,860	450	3,185	3,655	35,390	31,210	5,055	4,035	5,255	6,760	85	545
3,000 - 4,999	156,355	5,025	750	5,200	6,590	60,070	46,890	6,580	6,250	6,505	12,005	65	420
5,000 - 6,999	219,220	8,010	1,270	6,330	6,685	91,965	58,065	9,250	9,080	8,800	17,325	70	370
7,000 - 8,999	355,690	9,910	1,965	11,210	13,995	128,620	107,470	16,805	15,915	20,920	28,235	125	520
9,000 - 10,999	148,155	2,585	465	3,575	4,335	49,950	52,170	6,590	6,035	10,535	11,565	80	270
11,000 - 14,999	138,190	2,505	575	3,210	3,135	45,280	53,655	6,175	5,170	7,990	10,150	40	295
15,000 - 19,999	91,480	1,210	240	1,490	1,920	30,715	37,565	3,620	3,140	4,990	6,410	35	140
20,000 - 24,999	40,225	215	60	385	475	12,830	17,230	1,450	1,375	2,585	3,440	25	145
25,000 - 29,999	17,660	85	25	175	225	5,680	7,730	490	635	910	1,610	15	85
30,000 and over - 30,000 et plus	20,060	115	40	195	215	5,685	9,225	655	620	1,205	2,000	25	85
Average income (2) - Revenu moyen (2) \$	8,799	6,847	7,491	7,379	7,334	8,277	9,755	8,421	8,597	9,326	9,103	9,681	7,976
Median income (2) - Revenu médian (2) \$	7,733	6,675	7,206	7,210	7,140	7,342	8,499	7,540	7,580	8,435	7,609	8,019	6,338
Standard error of average income (2) - Erreur type du revenu moyen (2) \$	13	58	128	51	50	20	25	56	57	56	47	383	202

See note(s) and footnote(s) on foldout at end of publication. - Voir nota et renvoi(s) sur l'encart à la fin de la publication.

Table 6. (continued) - Tableau 6. (suite)

Population 15 Years and Over by Sex, Highest Level of Schooling and 1985 Income Groups, for Canada, Provinces and Territories, 1986 Census - 20% Sample Data  
 Population de 15 ans et plus selon le sexe, le plus haut niveau de scolarité et la tranche de revenu en 1985, Canada, provinces et territoires, recensement de 1986 - données-échantillon (20%)

Sex, highest level of schooling and 1985 income group - Sexe, plus haut niveau de scolarité et tranche de revenu en 1985	CANADA †	New-found-land - Terre-Neuve	Prince Edward Island - Île-du-Prince-Édouard	Nova Scotia - Nouvelle-Écosse †	New Brunswick - Nouveau-Brunswick †	Quebec - Québec †	Ontario †	Mani-toba †	Sas-katch-ewan †	Alberta †	British Columbia - Colombie-Britannique †	Yukon	North-west Territories - Territoires du Nord-Ouest
<b>Females - Femmes</b>													
Grades 9-13 without secondary school certificate - 9e-13e année sans certificat d'études secondaires	2,780,825	71,950	15,560	121,575	81,380	524,860	1,065,595	140,505	126,550	281,375	355,080	2,265	4,005
Without income - Sans revenu	792,365	30,565	3,625	39,560	29,080	187,645	261,925	34,045	34,625	71,485	98,245	520	1,030
With income - Avec un revenu	1,998,465	41,390	12,035	82,015	52,305	337,215	803,670	106,460	91,920	209,895	256,835	1,745	2,970
Under \$1,000 (1) - Moins de \$1,000 (1)	196,240	3,960	1,395	8,090	5,580	28,915	80,580	11,015	9,495	20,905	25,855	140	310
\$ 1,000 - \$ 2,999	246,770	5,290	1,485	10,170	6,925	36,835	104,510	13,425	12,440	25,565	29,365	280	480
3,000 - 4,999	210,925	6,025	1,220	9,740	6,610	36,320	80,510	11,670	10,035	20,645	27,645	195	300
5,000 - 6,999	215,400	6,830	1,800	11,070	6,750	43,545	76,120	11,215	10,090	19,155	28,415	175	230
7,000 - 8,999	260,855	6,955	2,335	14,310	9,045	52,380	92,685	13,815	10,985	24,225	33,760	155	205
9,000 - 10,999	184,780	3,670	1,110	8,110	5,000	34,635	70,710	9,860	8,230	20,135	23,025	110	180
11,000 - 14,999	228,600	4,145	1,420	9,015	4,965	38,080	92,885	12,620	10,800	25,775	28,450	200	250
15,000 - 19,999	211,090	2,820	815	6,810	4,395	34,195	92,625	11,875	9,640	23,130	24,380	150	260
20,000 - 24,999	124,945	900	280	2,510	1,810	17,225	56,355	6,055	5,570	15,810	18,010	165	255
25,000 - 29,999	58,785	360	75	1,155	670	7,815	27,530	2,625	2,440	7,100	8,670	105	235
30,000 and over - 30,000 et plus	60,055	440	105	1,025	550	7,255	29,165	2,280	2,195	7,455	9,255	70	265
Average income (2) - Revenu moyen (2) \$	9,965	7,625	7,736	8,267	8,021	9,489	10,484	9,474	9,625	10,533	10,211	10,644	12,211
Median income (2) - Revenu médian (2) \$	8,035	6,548	7,084	7,234	7,051	7,758	8,453	7,780	7,643	8,609	7,917	7,911	8,623
Standard error of average income (2) - Erreur type du revenu moyen (2) \$	15	73	129	53	53	37	25	53	64	43	39	222	269
Grades 9-13 with secondary school certificate - 9e-13e année avec certificat d'études secondaires	1,436,145	18,725	4,275	30,500	36,785	457,560	546,730	42,080	33,840	110,550	152,760	945	1,255
Without income - Sans revenu	264,950	6,090	645	6,375	7,965	110,370	79,400	5,715	5,755	16,455	25,945	100	145
With income - Avec un revenu	1,171,195	12,640	3,635	24,125	28,835	347,190	467,335	36,380	28,190	94,095	126,815	850	1,110
Under \$1,000 (1) - Moins de \$1,000 (1)	81,170	1,100	240	1,970	2,180	23,200	31,280	2,430	2,565	6,835	9,275	40	45
\$ 1,000 - \$ 2,999	121,230	1,880	470	2,720	3,270	31,820	51,555	3,750	3,080	9,800	12,740	75	60
3,000 - 4,999	103,680	1,805	455	2,520	3,195	28,435	41,505	3,270	2,620	8,170	11,580	55	70
5,000 - 6,999	103,400	1,670	500	2,410	3,180	31,665	38,170	3,230	2,745	7,865	11,865	60	45
7,000 - 8,999	112,120	1,865	555	3,175	3,760	36,985	39,685	3,445	2,880	7,765	11,865	70	70
9,000 - 10,999	96,505	1,050	425	2,170	2,740	30,260	36,030	3,330	2,475	7,400	10,500	55	65
11,000 - 14,999	148,770	1,300	400	3,260	3,840	44,215	59,040	5,350	3,690	12,325	15,100	120	135
15,000 - 19,999	176,445	1,090	360	3,285	3,790	55,790	71,455	5,830	3,900	14,170	16,525	120	130
20,000 - 24,999	118,270	415	150	1,415	1,635	35,870	48,715	3,070	2,290	10,505	13,885	110	210
25,000 - 29,999	56,610	255	45	595	805	15,720	24,730	1,530	1,080	4,835	6,810	60	150
30,000 and over - 30,000 et plus	53,005	215	40	605	445	13,215	25,165	1,150	870	4,420	6,670	85	130
Average income (2) - Revenu moyen (2) \$	12,228	8,395	8,753	10,252	9,792	12,113	12,674	11,609	11,035	12,587	12,426	14,528	17,520
Median income (2) - Revenu médian (2) \$	10,362	6,812	7,412	8,470	8,327	10,461	10,763	10,275	9,167	10,782	10,194	12,726	16,689
Standard error of average income (2) - Erreur type du revenu moyen (2) \$	21	135	236	117	88	33	36	94	114	85	61	356	421

See note(s) and footnote(s) on foldout at end of publication. - Voir nota et renvoi(s) sur l'encart à la fin de la publication.

Table 6. (continued) - Tableau 6. (suite)

Population 15 Years and Over by Sex, Highest Level of Schooling and 1985 Income Groups, for Canada, Provinces and Territories, 1986 Census - 20% Sample Data  
 Population de 15 ans et plus selon le sexe, le plus haut niveau de scolarité et la tranche de revenu en 1985, Canada, provinces et territoires, recensement de 1986 - données-échantillon (20%)

Sex, highest level of schooling and 1985 income group - Sexe, plus haut niveau de scolarité et tranche de revenu en 1985	CANADA †	Newfoundland - Terre-Neuve	Prince Edward Island - Île-du-Prince-Édouard	Nova Scotia - Nouvelle-Écosse †	New Brunswick - Nouveau-Brunswick †	Quebec - Québec †	Ontario †	Manitoba †	Saskatchewan †	Alberta †	British Columbia - Colombie-Britannique †	Yukon	Northwest Territories - Territoires du Nord-Ouest
<b>Females - Femmes</b>													
Trades certificate or diploma or other non-university - Cert. ou diplôme d'une école de métiers ou d'autres études non-univ.	2,367,880	39,090	11,190	80,390	54,130	617,330	862,430	85,705	84,340	230,800	295,860	2,445	3,180
Without income - Sans revenu	277,360	6,190	1,195	11,905	7,495	93,380	81,840	8,200	9,010	23,130	34,645	260	315
With income - Avec un revenu	2,090,530	32,905	10,000	68,485	46,635	523,950	780,790	77,510	75,330	207,665	262,215	2,185	2,865
Under \$1,000 (1) - Moins de \$1,000 (1)	111,390	1,650	465	3,920	2,545	33,530	36,275	3,980	4,600	10,140	14,055	80	140
\$1,000 - \$2,999	182,890	2,880	880	6,710	3,880	55,000	62,590	5,855	6,670	16,410	21,660	150	205
3,000 - 4,999	168,130	3,100	810	6,000	4,175	45,130	59,470	5,580	6,320	15,190	22,005	155	195
5,000 - 6,999	170,345	3,575	1,055	6,230	4,375	43,510	59,785	6,410	6,470	15,215	23,350	140	210
7,000 - 8,999	184,940	3,295	1,155	6,640	5,365	47,660	64,940	7,060	6,805	17,160	24,490	170	180
9,000 - 10,999	171,825	2,755	1,015	6,115	4,420	42,130	62,300	6,925	6,425	17,095	22,325	165	170
11,000 - 14,999	274,100	4,835	1,520	9,620	6,725	65,480	102,235	11,700	10,240	27,265	33,955	265	270
15,000 - 19,999	321,020	6,035	1,740	10,555	7,175	79,245	124,650	12,520	10,570	31,925	36,060	245	285
20,000 - 24,999	235,245	2,260	740	5,800	3,775	55,665	92,955	8,555	8,230	26,035	30,600	295	330
25,000 - 29,999	130,985	1,535	345	3,820	2,530	31,645	51,105	4,315	4,355	13,870	16,860	240	380
30,000 and over - 30,000 et plus	139,660	985	270	3,065	1,680	24,950	64,485	4,610	4,655	17,340	16,855	270	490
Average income (2) - Revenu moyen (2) \$	13,577	11,720	11,590	12,272	12,077	12,522	14,424	13,481	13,156	14,464	13,462	16,463	17,389
Median income (2) - Revenu médian (2) \$	11,827	10,381	10,302	10,565	10,343	10,784	12,684	12,032	11,146	12,756	11,365	14,449	15,678
Standard error of average income (2) - Erreur type du revenu moyen (2) \$	15	95	164	73	88	27	27	73	83	49	45	269	285
<b>Some university - Études universitaires partielles</b>	871,785	17,505	6,865	34,490	24,715	187,350	302,255	42,105	41,630	88,430	124,225	1,025	1,195
Without income - Sans revenu	77,730	2,705	545	3,395	2,620	16,660	24,530	3,245	3,295	8,055	12,520	90	65
With income - Avec un revenu	794,055	14,795	6,325	31,095	22,090	170,690	277,725	38,850	38,335	80,380	111,710	930	1,130
Under \$1,000 (1) - Moins de \$1,000 (1)	40,565	1,130	295	1,800	1,535	7,470	13,315	2,055	2,305	4,190	6,415	35	20
\$1,000 - \$2,999	85,615	2,525	855	4,450	3,890	15,970	30,295	4,210	4,310	8,365	10,640	70	45
3,000 - 4,999	78,525	1,560	665	3,395	2,640	15,295	28,540	4,290	3,610	8,445	9,955	50	80
5,000 - 6,999	65,875	1,160	560	2,645	1,875	13,280	22,125	3,770	3,635	6,875	9,775	105	80
7,000 - 8,999	57,945	1,095	600	2,385	1,795	11,880	19,000	3,195	2,875	6,160	8,810	90	50
9,000 - 10,999	46,740	805	500	1,890	1,505	9,840	16,520	2,710	2,715	5,190	7,925	70	80
11,000 - 14,999	79,230	1,645	710	3,275	2,395	15,440	26,075	4,455	4,210	7,985	12,885	85	65
15,000 - 19,999	98,050	1,655	755	3,795	2,570	21,265	34,345	4,800	4,875	10,100	13,625	110	155
20,000 - 24,999	83,325	1,305	570	2,630	1,685	19,815	28,700	3,640	3,890	8,485	12,195	85	120
25,000 - 29,999	64,530	1,155	425	2,080	1,175	17,875	22,245	2,470	2,665	5,595	8,600	110	135
30,000 and over - 30,000 et plus	90,650	760	385	2,750	1,030	22,555	36,565	3,040	3,250	8,990	10,880	130	315
Average income (2) - Revenu moyen (2) \$	14,744	11,656	12,417	13,051	10,938	15,866	15,336	13,095	13,349	14,513	14,461	16,581	20,817
Median income (2) - Revenu médian (2) \$	11,956	8,849	9,647	9,985	8,237	14,002	12,383	10,404	10,784	11,469	11,684	13,230	20,044
Standard error of average income (2) - Erreur type du revenu moyen (2) \$	31	168	268	147	133	63	56	116	130	93	95	424	529

See note(s) and footnote(s) on foldout at end of publication. - Voir note et renvoi(s) sur l'encart à la fin de la publication.

Table 6. (concluded) - Tableau 6. (fin)

Population 15 Years and Over by Sex, Highest Level of Schooling and 1985 Income Groups, for Canada, Provinces and Territories, 1986 Census - 20% Sample Data  
 Population de 15 ans et plus selon le sexe, le plus haut niveau de scolarité et la tranche de revenu en 1985, Canada, provinces et territoires, recensement de 1986 - données-échantillon (20%)

Sex, highest level of schooling and 1985 income group - Sexe, plus haut niveau de scolarité et tranche de revenu en 1985	CANADA †	New-found-land - Terre-Neuve	Prince Edward Island - Île-du-Prince-Édouard	Nova Scotia - Nouvelle-Écosse †	New Brunswick - Nouveau-Brunswick †	Quebec - Québec †	Ontario †	Mani-toba †	Sas-katch-ewan †	Alberta †	British Columbia - Colombie-Britannique †	Yukon	North-west Territories - Territoires du Nord-Ouest
<b>Females - Femmes</b>													
University degree - Grade universitaire	793,430	10,340	3,105	26,880	17,570	178,200	328,925	31,845	24,235	81,545	88,770	825	1,190
Without income - Sans revenu	46,285	520	175	1,575	910	9,770	19,220	1,770	1,155	5,065	5,900	65	55
With income - Avec un revenu	747,145	9,820	2,925	25,205	16,655	168,430	309,700	30,075	23,080	76,475	82,870	760	1,130
Under \$1,000 (1) - Moins de \$1,000 (1)	25,515	300	100	965	610	4,745	10,500	1,200	900	2,645	3,520	15	15
\$ 1,000 - \$ 2,999	42,345	460	265	1,980	1,230	8,940	17,140	1,785	1,445	4,185	4,855	10	40
3,000 - 4,999	42,750	415	235	1,650	1,115	9,075	18,120	1,930	1,540	4,010	4,605	40	20
5,000 - 6,999	41,790	355	225	1,665	925	9,635	16,995	1,790	1,290	3,915	4,925	25	50
7,000 - 8,999	40,420	390	150	1,505	960	9,900	15,610	1,750	1,215	3,795	4,975	50	20
9,000 - 10,999	36,535	305	170	1,330	640	8,325	14,645	1,545	1,150	3,815	4,555	15	45
11,000 - 14,999	62,310	640	190	2,160	1,360	14,300	24,560	2,670	1,980	6,400	7,965	45	40
15,000 - 19,999	78,110	945	350	2,510	1,485	16,940	33,215	3,090	2,260	7,805	9,330	80	90
20,000 - 24,999	74,885	1,085	265	2,335	1,505	16,630	31,410	2,910	2,175	7,445	8,920	115	90
25,000 - 29,999	73,430	1,615	245	2,230	1,810	17,585	28,935	3,135	2,350	7,605	7,720	70	140
30,000 - 34,999	73,195	1,820	355	2,070	2,330	20,510	26,060	2,575	2,190	7,890	7,235	45	120
35,000 - 39,999	56,155	810	165	1,860	1,515	13,315	21,570	2,435	2,090	6,300	5,900	70	130
40,000 and over - 40,000 et plus	99,715	680	210	2,845	1,170	18,535	50,950	3,255	2,505	10,690	8,370	175	330
Average income (2) - Revenu moyen (2) \$	22,311	23,331	18,631	20,168	20,593	22,149	23,168	21,012	21,289	22,644	20,760	26,031	29,549
Median income (2) - Revenu médian (2) \$	20,199	25,044	16,720	17,311	19,984	20,555	20,511	18,746	19,491	20,909	18,253	24,090	30,414
Standard error of average income (2) - Erreur type de revenu moyen (2) \$	48	311	537	215	233	131	68	197	214	128	128	602	577

See note(s) and footnote(s) on foldout and end of publication. - Voir nota et renvoi(s) sur l'encart à la fin de la publication.



**TABLE 7.** Population 15 Years and Over With Postsecondary Qualifications by Sex and Major Field of Study, Showing 1985 Income Groups, for Canada, Provinces and Territories, 1986 Census

**TABLEAU 7.** Population de 15 ans et plus ayant fait des études postsecondaires selon le sexe et le principal domaine d'études, par la tranche de revenu en 1985, Canada, provinces et territoires, recensement de 1986

Table 7.

Population 15 Years and Over With Postsecondary Qualifications by Sex and Major Field of Study, Showing 1985 Income Groups, for Canada, Provinces and Territories, 1986 Census - 20% Sample Data

No.	Sex and major field of study	Total	Without income - Sans revenu	With income						
				Total	Under \$2,000 (1) - Moins de \$2,000 (1)	2,000 - 4,999	5,000 - 6,999	7,000 - 9,999	10,000 - 14,999	15,000 - 19,999
	<b>Both sexes</b>									
1	CANADA f.....	6,264,180	314,705	5,949,475	309,530	423,560	305,225	459,715	710,040	680,250
2	Educational, recreational and counselling services.....	629,685	37,590	592,090	35,980	44,535	31,675	50,065	67,820	57,340
3	Fine and applied arts.....	358,660	33,855	324,800	29,575	39,675	30,245	42,575	54,200	38,290
4	Humanities and related fields.....	406,755	21,745	385,010	23,390	33,805	22,570	32,310	43,745	40,375
5	Social sciences and related fields.....	504,945	20,695	484,240	24,200	38,035	26,070	33,480	48,075	43,810
6	Commerce, management and business administration.....	1,407,480	94,400	1,313,085	75,705	98,755	72,700	110,835	178,915	188,540
7	Agricultural and biological sciences/technologies.....	309,545	17,935	291,610	19,640	27,110	20,145	29,530	40,655	33,610
8	Engineering and applied sciences.....	225,080	3,910	221,175	4,695	8,415	6,775	9,185	13,815	13,385
9	Engineering and applied science technologies and trades.....	1,478,085	28,185	1,449,900	47,155	67,180	52,525	87,060	159,060	165,205
10	Health professions, sciences and technologies.....	718,865	46,265	672,600	37,195	48,065	31,825	52,435	86,425	84,445
11	Mathematics and physical sciences.....	202,930	8,195	194,740	10,030	15,340	9,095	10,150	14,930	13,245
12	Other (5).....	22,145	1,925	20,220	1,870	2,655	1,600	2,085	2,385	2,000
13	Newfoundland.....	107,115	7,340	99,775	4,900	7,290	6,010	8,915	14,260	14,260
14	Educational, recreational and counselling services.....	12,705	950	11,755	520	745	520	800	1,075	945
15	Fine and applied arts.....	3,685	440	3,240	355	585	380	560	500	320
16	Humanities and related fields.....	4,680	255	4,420	195	260	140	295	435	430
17	Social sciences and related fields.....	4,910	195	4,720	190	245	190	255	435	340
18	Commerce, management and business administration.....	28,950	3,430	25,525	1,790	2,625	2,230	2,965	5,005	4,410
19	Agricultural and biological sciences/technologies.....	4,270	285	3,985	225	410	280	430	485	415
20	Engineering and applied sciences.....	1,855	15	1,845	15	70	20	55	135	125
21	Engineering and applied science technologies and trades.....	31,880	775	31,105	985	1,590	1,630	2,625	4,935	4,870
22	Health professions, sciences and technologies.....	11,685	890	10,790	495	565	525	745	1,090	2,260
23	Mathematics and physical sciences.....	2,410	100	2,310	105	180	90	155	155	135
24	Other (5).....	XXX	XXX	XXX	XXX	XXX	XXX	XXX	XXX	XXX

See note(s) and footnote(s) on foldout at end of publication.



Tableau 7.

Population de 15 ans et plus ayant fait des études postsecondaires selon le sexe et le principal domaine d'études, par tranche de revenu en 1985, Canada, provinces et territoires, recensement de 1986 - données-échantillon (20%)

Avec un revenu					Average income (2) - Revenu moyen (2) \$	Median income (2) - Revenu médian (2) \$	Standard error of average income (2) - Erreur type du revenu moyen (2) \$	Sexe et principal domaine d'études	N°
20,000 - 24,999	25,000 - 29,999	30,000 - 34,999	35,000 - 39,999	40,000 and over - 40,000 et plus					
Les deux sexes									
633,395	567,835	517,120	385,895	956,920	24,401	20,530	22	CANADA f.....	1
53,090	57,615	57,840	46,110	90,020	22,616	20,671	44	Enseignement, loisirs et orientation.....	2
27,355	19,595	14,675	9,640	18,970	15,403	11,527	54	Beaux-arts et arts appliqués.....	3
36,700	31,835	30,185	26,135	63,965	22,920	19,498	70	Lettres, sciences humaines et disciplines connexes.....	4
42,995	40,500	39,565	36,870	110,645	28,103	23,160	88	Sciences sociales et disciplines connexes.....	5
155,265	108,835	81,995	58,060	183,480	22,816	18,146	50	Commerce, gestion et administration des affaires.....	6
29,915	24,535	20,030	14,005	32,435	20,028	16,091	71	Sciences et techniques agricoles et biologiques..	7
14,000	17,245	18,795	18,690	96,175	39,771	35,948	242	Génie et sciences appliquées.....	8
175,360	177,800	171,030	123,340	218,195	25,063	24,172	29	Techniques et métiers du génie et des sciences appliquées.....	9
82,690	72,020	63,640	30,050	83,815	25,552	19,735	73	Professions, sciences et technologies de la santé.....	10
14,095	16,300	18,035	16,190	57,325	30,095	28,092	125	Mathématiques et sciences physiques.....	11
1,925	1,555	1,325	805	1,905	18,182	13,533	277	Autre (5).....	12
10,385	9,725	9,075	5,825	9,145	20,878	17,852	110	Terre-Neuve.....	13
1,035	1,655	1,840	1,385	1,230	23,861	25,852	262	Enseignement, loisirs et orientation.....	14
210	170	60	25	75	11,332	6,560	364	Beaux-arts et arts appliqués.....	15
360	525	700	610	465	24,388	26,054	439	Lettres, sciences humaines et disciplines connexes.....	16
530	655	655	475	750	27,644	26,059	666	Sciences sociales et disciplines connexes.....	17
2,240	1,320	1,115	460	1,365	15,850	13,412	186	Commerce, gestion et administration des affaires.....	18
405	335	320	200	480	20,062	16,962	502	Sciences et techniques agricoles et biologiques..	19
130	115	285	220	670	35,955	34,384	1,060	Génie et sciences appliquées.....	20
3,935	3,115	2,930	1,820	2,680	20,958	18,699	157	Techniques et métiers du génie et des sciences appliquées.....	21
1,300	1,565	895	350	1,010	24,446	19,246	506	Professions, sciences et technologies de la santé.....	22
240	265	285	280	415	26,213	26,224	769	Mathématiques et sciences physiques.....	23
xxx	xxx	xxx	xxx	xxx	xxx	xxx	xxx	Autre (5).....	24

Voir nota et renvois (s) sur l'encart à la fin de la publication.

Table 7. (continued)

**Population 15 Years and Over With Postsecondary Qualifications by Sex and Major Field of Study, Showing 1985 Income Groups, for Canada, Provinces and Territories, 1986 Census - 20% Sample Data**

No.	Sex and major field of study	Total	Without income - Sens revenu	With income						
				Total	Under \$2,000 (1) Moins de \$2,000 (1)	2,000 - 4,999	5,000 - 6,999	7,000 - 9,999	10,000 - 14,999	15,000 - 19,999
<b>Both sexes</b>										
1	Prince Edward Island.....	29,005	1,465	27,535	1,550	2,335	1,710	2,985	4,415	4,345
2	Educational, recreational and counselling services.....	2,935	220	2,710	155	190	160	340	400	240
3	Fine and applied arts.....	1,185	115	1,070	120	155	125	205	180	75
4	Humanities and related fields.....	1,625	75	1,550	110	160	90	115	170	175
5	Social sciences and related fields.....	1,720	65	1,650	80	175	105	110	140	150
6	Commerce, management and business administration.....	8,325	590	7,735	515	720	540	1,035	1,420	1,345
7	Agricultural and biological sciences/technologies....	1,825	80	1,745	100	200	105	175	170	270
8	Engineering and applied sciences.....	565	25	540	10	65	50	50	60	55
9	Engineering and applied science technologies and trades.....	6,530	55	6,470	235	355	230	560	1,305	1,275
10	Health professions, sciences and technologies.....	3,720	240	3,480	190	280	255	355	525	715
11	Mathematics and physical sciences.....	545	10	540	30	25	40	35	35	40
12	Other (5).....	XXX	XXX	XXX	XXX	XXX	XXX	XXX	XXX	XXX
13	Nova Scotia f.....	222,575	13,995	208,580	12,295	17,325	12,300	18,790	28,115	25,285
14	Educational, recreational and counselling services.....	21,940	1,270	20,670	1,100	1,570	1,035	1,795	2,325	1,720
15	Fine and applied arts.....	9,835	1,305	8,535	1,090	1,315	975	1,230	1,430	960
16	Humanities and related fields.....	11,130	535	10,600	655	875	660	965	1,110	1,175
17	Social sciences and related fields.....	13,295	600	12,695	760	1,220	810	1,030	1,305	1,280
18	Commerce, management and business administration.....	57,525	6,205	51,320	4,090	5,145	3,625	5,720	8,710	8,350
19	Agricultural and biological sciences/technologies....	11,550	610	10,945	615	1,200	910	1,175	1,395	1,280
20	Engineering and applied sciences.....	6,275	95	6,180	105	310	245	365	400	370
21	Engineering and applied science technologies and trades.....	58,600	1,100	57,500	2,120	3,195	2,490	4,065	7,580	7,775
22	Health professions, sciences and technologies.....	26,245	2,065	24,180	1,520	2,045	1,165	2,120	3,285	2,930
23	Mathematics and physical sciences.....	5,895	205	5,690	200	410	345	310	545	400
24	Other (5).....	290	20	270	30	35	30	25	30	45

See note(s) and footnote(s) on foldout at end of publication.

Tableau 7. (suite)

Population de 15 ans et plus ayant fait des études postsecondaires selon le sexe et le principal domaine d'études, par tranche de revenu en 1985, Canada, provinces et territoires, recensement de 1986 - données-échantillon (20%)

Avec un revenu					Average income (2) - Revenu moyen (2) \$	Median income (2) - Revenu médian (2) \$	Standard error of average income (2) - Erreur type du revenu moyen (2) \$	Sexe et principal domaine d'études	N°
20,000 - 24,889	25,000 - 29,889	30,000 - 34,889	35,000 - 39,889	40,000 and over - 40,000 et plus					
Les deux sexes									
3,030	2,275	1,875	1,085	1,850	18,872	15,731	207	Île-du-Prince-Édouard.....	1
300	230	335	190	175	19,485	17,297	518	Enseignement, loisirs et orientation.....	2
90	45	15	20	40	12,501	8,649	938	Beaux-arts et arts appliqués.....	3
170	140	200	115	110	20,657	18,985	833	Lettres, sciences humaines et disciplines connexes.....	4
140	135	170	130	325	24,985	23,190	976	Sciences sociales et disciplines connexes.....	5
755	515	295	195	395	16,281	13,718	322	Commerce, gestion et administration des affaires.....	6
190	120	165	65	180	19,594	17,035	735	Sciences et techniques agricoles et biologiques..	7
45	15	35	45	110	23,603	18,699	1,593	Génie et sciences appliquées.....	8
1,000	685	410	185	235	18,593	16,887	338	Techniques et métiers du génie et des sciences appliquées.....	9
290	335	160	80	305	20,987	15,731	929	Professions, sciences et technologies de la santé.....	10
50 XXX	55 XXX	80 XXX	60 XXX	85 XXX	24,355 XXX	25,249 XXX	1,306 XXX	Mathématiques et sciences physiques.....	11
21,625	20,425	15,870	11,340	24,205	21,383	17,874	86	Autre (5).....	12
Nouvelle-Écosse f.....									
1,700	1,670	1,730	2,325	3,700	23,511	22,409	226	Enseignement, loisirs et orientation.....	14
460	340	235	175	325	12,365	9,087	308	Beaux-arts et arts appliqués.....	15
1,000	835	865	690	1,750	22,020	19,262	321	Lettres, sciences humaines et disciplines connexes.....	16
1,050	1,040	1,005	855	2,340	25,046	19,775	481	Sciences sociales et disciplines connexes.....	17
5,270	3,255	2,145	1,460	3,545	17,077	14,036	146	Commerce, gestion et administration des affaires.....	18
940	1,075	680	425	1,240	19,619	15,597	324	Sciences et techniques agricoles et biologiques..	19
315	595	535	550	2,395	34,844	33,603	615	Génie et sciences appliquées.....	20
7,635	7,765	6,300	3,670	4,815	22,011	20,877	122	Techniques et métiers du génie et des sciences appliquées.....	21
2,785	3,270	1,860	695	2,500	24,130	18,375	388	Professions, sciences et technologies de la santé.....	22
455 5	555 25	510 15	480 20	1,480 15	27,673 15,636	26,575 10,928	546 1,635	Mathématiques et sciences physiques.....	23
								Autre (5).....	24

Voir note et renvoi(s) sur l'encart à la fin de la publication.

Table 7. (continued)

Population 15 Years and Over With Postsecondary Qualifications by Sex and Major Field of Study, Showing 1985 Income Groups, for Canada, Provinces and Territories, 1986 Census - 20% Sample Data

No.	Sex and major field of study	Total	Without income - Sans revenu	With income						
				Total	Under \$2,000 (1) - Moins de \$2,000 (1)	2,000 - 4,999	5,000 - 6,999	7,000 - 9,999	10,000 - 14,999	15,000 - 19,999
Both sexes										
1	New Brunswick f.....	148,040	8,395	139,645	7,515	11,030	7,725	12,880	18,410	18,520
2	Educational, recreational and counselling services.....	17,935	945	16,985	1,045	1,235	905	1,450	1,900	1,510
3	Fine and applied arts.....	7,000	925	6,070	595	840	650	1,100	1,090	695
4	Humanities and related fields.....	7,425	375	7,055	445	650	400	720	790	795
5	Social sciences and related fields.....	8,215	275	7,935	425	760	430	460	755	675
6	Commerce, management and business administration.....	36,130	3,195	32,935	2,340	3,090	2,305	3,565	5,650	5,470
7	Agricultural and biological sciences/technologies....	6,670	440	6,240	450	700	460	770	855	770
8	Engineering and applied sciences.....	4,260	75	4,180	75	170	85	170	255	275
9	Engineering and applied science technologies and trades.....	39,540	640	38,900	1,260	1,955	1,560	2,685	5,355	5,690
10	Health professions, sciences and technologies.....	17,870	1,390	16,480	740	1,325	800	1,770	2,495	2,415
11	Mathematics and physical sciences.....	2,750	115	2,640	135	270	110	165	230	175
12	Other (5).....	XXX	XXX	XXX	XXX	XXX	XXX	XXX	XXX	XXX
13	Quebec f.....	1,585,565	87,525	1,489,035	88,340	126,170	87,555	121,205	161,030	172,815
14	Educational, recreational and counselling services.....	172,660	10,615	162,045	9,070	11,315	8,565	14,315	16,705	14,860
15	Fine and applied arts.....	95,555	10,725	84,830	8,275	11,100	8,675	11,590	13,550	9,515
16	Humanities and related fields.....	118,540	7,380	111,165	8,235	11,950	8,090	10,815	13,825	11,645
17	Social sciences and related fields.....	125,260	6,825	118,435	7,540	11,840	7,895	9,165	12,440	11,260
18	Commerce, management and business administration.....	376,245	29,150	347,095	21,050	28,990	20,385	28,795	47,815	50,455
19	Agricultural and biological sciences/technologies....	78,195	6,620	71,575	5,845	8,255	5,775	8,040	10,590	8,680
20	Engineering and applied sciences.....	50,040	1,215	48,830	1,235	2,545	1,825	1,995	3,325	3,080
21	Engineering and applied science technologies and trades.....	342,160	9,975	332,190	14,465	19,835	15,095	21,685	39,215	41,200
22	Health professions, sciences and technologies.....	158,305	9,925	148,380	7,615	10,870	6,505	10,320	18,260	18,075
23	Mathematics and physical sciences.....	55,925	3,600	52,325	4,665	7,575	3,700	3,275	3,945	3,030
24	Other (5).....	13,665	1,505	12,160	1,345	1,895	1,030	1,215	1,380	1,020

See note(s) and footnote(s) on foldout at end of publication.

Tableau 7. (suite)

Population de 15 ans et plus ayant fait des études postsecondaires selon le sexe et le principal domaine d'études, par tranche de revenu en 1985, Canada, provinces et territoires, recensement de 1986 - données-échantillon (20%)

Avec un revenu					Average income (2) - Revenu moyen (2) \$	Median income (2) - Revenu médian (2) \$	Standard error of average income (2) - Erreur type du revenu moyen (2) \$	Sexe et principal domaine d'études	N°
20,000 - 24,999	25,000 - 28,999	30,000 - 34,999	35,000 - 39,999	40,000 and over - 40,000 et plus					
Les deux sexes									
14,850	13,805	11,825	8,360	13,725	21,003	17,927	100	Nouveau-Brunswick f.....	1
1,375	1,530	2,140	2,255	1,635	22,093	21,477	244	Enseignement, loisirs et orientation.....	2
345	280	205	85	180	12,641	9,564	305	Beaux-arts et arts appliqués.....	3
760	555	610	635	695	20,543	18,195	364	Lettres, sciences humaines et disciplines connexes.....	4
640	690	1,100	640	1,365	25,542	23,448	502	Sciences sociales et disciplines connexes.....	5
3,375	2,105	1,695	1,110	2,225	17,403	14,475	190	Commerce, gestion et administration des affaires.....	6
610	375	400	265	570	18,451	13,849	600	Sciences et techniques agricoles et biologiques..	7
305	515	405	315	1,505	36,135	33,073	842	Génie et sciences appliquées.....	8
5,330	5,105	3,990	2,490	3,485	22,036	20,769	145	Techniques et métiers du génie et des sciences appliquées.....	9
1,865	2,375	1,015	305	1,380	22,082	17,541	398	Professions, sciences et technologies de la santé.....	10
225 XXX	260 XXX	250 XXX	265 XXX	555 XXX	26,130 XXX	25,115 XXX	770 XXX	Mathématiques et sciences physiques.....	11
157,650	143,765	123,700	87,305	188,480	22,408	18,872	37	Autre (5).....	12
Québec f.....									
13,620	19,730	22,100	13,690	18,075	22,264	22,128	74	Enseignement, loisirs et orientation.....	14
5,605	4,880	3,770	2,300	4,585	14,641	10,653	96	Beaux-arts et arts appliqués.....	15
9,875	8,340	8,065	6,660	13,665	20,011	15,947	135	Lettres, sciences humaines et disciplines connexes.....	16
9,945	8,790	8,850	8,075	22,640	24,877	19,491	155	Sciences sociales et disciplines connexes.....	17
39,810	28,515	20,795	14,825	45,665	21,716	17,535	77	Commerce, gestion et administration des affaires.....	18
7,470	5,450	3,730	2,535	5,200	17,071	13,450	123	Sciences et techniques agricoles et biologiques..	19
3,075	3,760	4,195	4,240	19,555	36,984	34,135	449	Génie et sciences appliquées.....	20
42,075	40,980	35,900	25,025	36,735	22,629	21,465	53	Techniques et métiers du génie et des sciences appliquées.....	21
20,650	18,555	11,415	5,685	20,430	25,789	20,519	144	Professions, sciences et technologies de la santé.....	22
3,420 1,110	3,805 985	4,135 740	3,810 465	10,970 980	23,606 16,656	19,961 11,796	198 301	Mathématiques et sciences physiques.....	23
								Autre (5).....	24

Voir notes et renvoi(s) sur l'encart à la fin de la publication.

Table 7. (continued)

Population 15 Years and Over With Postsecondary Qualifications by Sex and Major Field of Study, Showing 1985 Income Groups, for Canada, Provinces and Territories, 1986 Census - 20% Sample Data

No.	Sex and major field of study	Total	Without income - Sans revenu	With income						
				Total	Under \$2,000 (1) Moins de \$2,000 (1)	2,000 - 4,999	5,000 - 6,999	7,000 - 9,999	10,000 - 14,999	15,000 - 18,899
	<b>Both sexes</b>									
1	Ontario f.....	2,312,390	98,250	2,214,135	101,520	139,810	99,920	154,285	246,465	247,895
2	Educational, recreational and counselling services.....	193,940	11,910	182,030	11,630	14,490	9,610	15,105	21,955	18,955
3	Fine and applied arts.....	135,010	10,530	124,475	10,280	13,880	10,600	14,775	20,510	15,365
4	Humanities and related fields.....	167,030	7,900	159,125	8,200	12,065	7,855	11,355	16,190	16,120
5	Social sciences and related fields.....	225,695	8,085	217,610	9,200	15,325	10,500	13,490	20,215	19,520
6	Commerce, management and business administration.....	513,370	26,485	486,880	23,725	31,305	23,090	36,900	60,890	69,395
7	Agricultural and biological sciences/technologies....	104,405	5,200	99,205	5,985	8,490	6,255	9,435	13,420	11,550
8	Engineering and applied sciences.....	97,355	1,505	95,850	1,800	3,005	2,595	3,645	5,245	5,680
9	Engineering and applied science technologies and trades.....	524,115	8,080	516,035	13,725	19,915	14,890	26,440	50,115	54,705
10	Health professions, sciences and technologies.....	265,405	16,000	249,405	14,025	16,980	11,485	19,160	31,435	30,570
11	Mathematics and physical sciences.....	81,465	2,335	79,135	2,655	3,995	2,775	3,510	5,925	5,505
12	Other (5).....	4,595	220	4,375	290	360	270	480	555	525
13	Manitoba f.....	233,050	9,830	223,220	11,765	15,125	11,720	17,730	28,300	26,740
14	Educational, recreational and counselling services.....	28,025	1,345	26,680	1,825	1,975	1,550	2,395	3,280	2,525
15	Fine and applied arts.....	13,405	1,145	12,260	985	1,695	1,135	1,575	2,235	1,535
16	Humanities and related fields.....	13,690	605	13,085	780	1,065	780	1,170	1,425	1,580
17	Social sciences and related fields.....	18,655	710	17,945	915	1,405	980	1,345	1,915	1,715
18	Commerce, management and business administration.....	48,980	2,625	46,355	2,765	3,235	2,510	3,880	6,755	6,875
19	Agricultural and biological sciences/technologies....	12,940	480	12,460	810	865	810	1,135	1,710	1,410
20	Engineering and applied sciences.....	6,100	95	6,005	160	280	260	280	455	335
21	Engineering and applied science technologies and trades.....	52,365	715	51,645	1,535	2,175	1,840	3,170	5,560	6,385
22	Health professions, sciences and technologies.....	32,060	1,955	30,110	1,705	1,915	1,520	2,375	4,440	3,895
23	Mathematics and physical sciences.....	6,610	150	6,455	280	490	320	380	490	455
24	Other (5).....	XXX	XXX	XXX	XXX	XXX	XXX	XXX	XXX	XXX

See note(s) and footnote(s) on foldout at end of publication.

Tableau 7. (suite)

Population de 15 ans et plus ayant fait des études postsecondaires selon le sexe et le principal domaine d'études, par tranche de revenu en 1985, Canada, provinces et territoires, recensement de 1986 - données-échantillon (20%)

Avec un revenu					Average income (2) - Revenu moyen (2) \$	Median income (2) - Revenu médian (2) \$	Standard error of average income (2) - Erreur type du revenu moyen (2) \$	Sexe et principal domaine d'études	N°
20,000 - 24,999	25,000 - 29,999	30,000 - 34,999	35,000 - 39,999	40,000 and over - 40,000 et plus					
Les deux sexes									
239,050	213,865	201,110	150,895	419,325	26,408	22,193	37	Ontario f.....	1
17,430	15,405	13,830	10,725	32,910	22,938	19,765	86	Enseignement, loisirs et orientation.....	2
11,375	8,265	6,095	4,075	9,255	16,860	12,745	100	Beaux-arts et arts appliqués.....	3
15,525	13,750	12,305	11,185	34,575	25,723	22,337	119	Lettres, sciences humaines et disciplines connexes.....	4
19,670	18,285	17,365	17,305	56,725	30,183	25,189	147	Sciences sociales et disciplines connexes.....	5
59,945	43,160	33,225	23,995	81,265	25,315	19,850	92	Commerce, gestion et administration des affaires.....	6
10,305	8,880	7,445	4,955	12,480	21,346	17,507	131	Sciences et techniques agricoles et biologiques..	7
6,130	7,560	8,345	8,250	43,600	40,971	37,107	261	Génie et sciences appliquées.....	8
63,145	67,265	67,135	50,785	87,915	26,682	25,943	52	Techniques et métiers du génie et des sciences appliquées.....	9
29,060	23,860	27,415	12,550	32,865	26,748	20,132	130	Professions, sciences et technologies de la santé.....	10
5,985 475	7,090 350	7,610 335	6,875 190	27,200 550	33,303 21,071	30,969 17,209	201 649	Mathématiques et sciences physiques.....	11
24,475	22,740	18,860	14,780	30,875	23,272	20,037	86	Autre (5).....	12
Manitoba f.....									
2,290	2,345	1,800	2,225	4,475	22,186	19,498	203	Enseignement, loisirs et orientation.....	14
1,060	745	575	320	405	14,241	11,319	218	Beaux-arts et arts appliqués.....	15
1,240	1,115	1,025	1,015	1,890	22,203	19,188	306	Lettres, sciences humaines et disciplines connexes.....	16
1,580	1,755	1,420	1,465	3,445	26,030	22,163	364	Sciences sociales et disciplines connexes.....	17
5,715	3,520	2,945	2,090	6,070	22,116	17,789	275	Commerce, gestion et administration des affaires.....	18
1,390	1,135	930	660	1,600	21,670	18,198	424	Sciences et techniques agricoles et biologiques..	19
465	460	510	495	2,310	34,988	32,846	662	Génie et sciences appliquées.....	20
6,585	7,710	6,360	4,600	5,725	24,206	24,003	142	Techniques et métiers du génie et des sciences appliquées.....	21
3,600	3,325	2,725	1,335	3,280	24,290	18,732	310	Professions, sciences et technologies de la santé.....	22
545 XXX	615 XXX	665 XXX	565 XXX	1,665 XXX	27,953 XXX	26,814 XXX	488 XXX	Mathématiques et sciences physiques.....	23
								Autre (5).....	24

Voir note et renvoi(s) sur l'encart à la fin de la publication.

Table 7. (continued)

Population 15 Years and Over With Postsecondary Qualifications by Sex and Major Field of Study, Showing 1985 Income Groups, for Canada, Provinces and Territories, 1986 Census - 20% Sample Data

No.	Sex and major field of study	Total	Without income - Sans revenu	With income						
				Total	Under \$2,000 (1) Moins de \$2,000 (1)	2,000 - 4,999	5,000 - 6,999	7,000 - 9,999	10,000 - 14,999	15,000 - 18,999
	<b>Both sexes</b>									
1	Saskatchewan f.....	213,925	9,670	204,250	12,545	15,260	11,275	16,830	27,040	23,845
2	Educational, recreational and counselling services.....	30,800	1,585	29,215	1,860	2,410	1,760	2,590	3,670	2,880
3	Fine and applied arts.....	11,735	1,310	10,420	1,235	1,390	1,005	1,545	1,820	1,210
4	Humanities and related fields.....	10,970	390	10,580	745	870	720	950	1,325	1,065
5	Social sciences and related fields.....	12,150	295	11,855	560	785	650	840	1,255	1,025
6	Commerce, management and business administration.....	45,395	3,055	42,340	3,055	3,700	2,555	3,900	6,155	5,855
7	Agricultural and biological sciences/technologies.....	12,635	400	12,240	925	870	825	1,095	1,770	1,370
8	Engineering and applied sciences.....	4,465	30	4,435	60	195	185	220	285	215
9	Engineering and applied science technologies and trades.....	50,675	695	49,985	2,010	2,450	1,990	3,270	6,365	6,210
10	Health professions, sciences and technologies.....	30,115	1,770	28,345	1,880	2,265	1,435	2,235	3,965	3,685
11	Mathematics and physical sciences.....	4,845	135	4,715	195	310	155	260	415	405
12	Other (5).....	XXX	XXX	XXX	XXX	XXX	XXX	XXX	XXX	XXX
13	Alberta f.....	628,140	27,160	600,985	28,865	36,835	26,775	44,080	68,785	65,435
14	Educational, recreational and counselling services.....	69,055	3,665	65,395	3,865	4,785	3,180	5,035	7,045	6,135
15	Fine and applied arts.....	33,845	2,910	30,935	2,815	3,565	2,585	4,005	5,375	3,890
16	Humanities and related fields.....	27,935	1,520	26,415	1,530	2,235	1,490	2,180	3,300	3,010
17	Social sciences and related fields.....	40,875	1,475	39,400	1,815	2,645	1,760	2,845	3,910	3,405
18	Commerce, management and business administration.....	127,700	7,720	119,980	6,950	7,905	6,030	9,775	15,805	16,420
19	Agricultural and biological sciences/technologies.....	34,770	1,615	33,160	2,110	2,535	1,980	3,255	4,735	3,630
20	Engineering and applied sciences.....	26,775	355	26,425	520	830	630	915	1,575	1,420
21	Engineering and applied science technologies and trades.....	170,670	2,145	168,525	4,685	6,530	5,055	9,575	16,965	17,335
22	Health professions, sciences and technologies.....	74,045	5,040	69,000	3,685	4,830	3,245	5,370	8,580	8,575
23	Mathematics and physical sciences.....	21,935	715	21,225	885	945	750	1,075	1,390	1,560
24	Other (5).....	535	5	530	35	35	65	50	75	65

See note(s) and footnote(s) on foldout at end of publication.



Tableau 7. (suite)

Population de 15 ans et plus ayant fait des études postsecondaires selon le sexe et le principal domaine d'études, par tranche de revenu en 1985, Canada, provinces et territoires, recensement de 1986 - données-échantillon (20%)

Avec un revenu					Average income (2) - Revenu moyen (2) \$	Median income (2) - Revenu médian (2) \$	Standard error of average income (2) - Erreur type du revenu moyen (2) \$	Sexe et principal domaine d'études	N°
20,000 - 24,999	25,000 - 29,999	30,000 - 34,999	35,000 - 39,999	40,000 and over - 40,000 et plus					
Les deux sexes									
22,125	18,715	16,515	12,615	27,285	22,377	18,860	94	Saskatchewan f.....	1
2,625	2,715	2,105	2,280	4,305	21,610	19,008	213	Enseignement, loisirs et orientation.....	2
770	405	435	235	370	13,283	10,067	244	Beaux-arts et arts appliqués.....	3
1,080	835	795	680	1,520	21,216	18,069	321	Lettres, sciences humaines et disciplines connexes.....	4
1,095	1,085	1,030	1,080	2,450	27,405	23,640	452	Sciences sociales et disciplines connexes.....	5
5,220	3,255	2,490	1,680	4,450	19,990	16,385	187	Commerce, gestion et administration des affaires.....	6
1,220	930	740	705	1,785	21,310	17,073	344	Sciences et techniques agricoles et biologiques..	7
245	350	360	420	1,900	36,388	36,282	754	Génie et sciences appliquées.....	8
6,170	5,785	5,330	3,920	6,480	23,643	22,131	160	Techniques et métiers du génie et des sciences appliquées.....	9
3,325	2,850	2,835	1,165	2,705	23,215	18,237	317	Professions, sciences et technologies de la santé.....	10
340 XXX	515 XXX	385 XXX	445 XXX	1,295 XXX	29,925 XXX	28,083 XXX	1,229 XXX	Mathématiques et sciences physiques.....	11
								Autre (5).....	12
63,460	56,215	53,985	42,030	114,530	26,186	22,204	86	Alberta f.....	13
5,860	6,075	5,495	5,095	12,825	23,970	22,166	143	Enseignement, loisirs et orientation.....	14
2,835	2,065	1,370	960	1,465	15,223	12,046	157	Beaux-arts et arts appliqués.....	15
2,610	2,245	2,250	1,505	4,060	22,192	19,131	214	Lettres, sciences humaines et disciplines connexes.....	16
3,495	3,510	3,630	2,945	9,445	29,390	24,757	297	Sciences sociales et disciplines connexes.....	17
14,780	10,415	7,865	5,675	18,365	23,791	19,033	160	Commerce, gestion et administration des affaires.....	18
3,210	2,880	2,510	1,740	4,565	21,686	17,580	230	Sciences et techniques agricoles et biologiques..	19
1,385	1,660	1,910	2,065	13,510	47,888	40,418	1,448	Génie et sciences appliquées.....	20
19,735	19,340	19,660	15,955	33,690	27,189	25,977	89	Techniques et métiers du génie et des sciences appliquées.....	21
8,290	6,405	7,220	4,300	8,500	25,212	20,109	215	Professions, sciences et technologies de la santé.....	22
1,225 30	1,570 55	2,025 55	1,750 35	8,075 30	36,932 19,891	32,973 15,181	492 1,751	Mathématiques et sciences physiques.....	23
								Autre (5).....	24

Voir nota et renvoi(s) sur l'encart à la fin de la publication.

Table 7. (continued)

Population 15 Years and Over With Postsecondary Qualifications by Sex and Major Field of Study, Showing 1985 Income Groups, for Canada, Provinces and Territories, 1986 Census - 20% Sample Data

No.	Sex and major field of study	Total	Without income - Sans revenu	With income						
				Total	Under \$2,000 (1) - Moins de \$2,000 (1)	2,000 - 4,999	5,000 - 6,999	7,000 - 9,999	10,000 - 14,999	15,000 - 19,999
	<b>Both sexes</b>									
1	British Columbia f.....	766,355	40,385	725,975	38,675	51,440	39,660	60,955	80,740	78,485
2	Educational, recreational and counselling services.....	77,745	5,000	72,745	4,865	5,715	4,340	6,170	9,325	7,435
3	Fine and applied arts.....	46,830	4,425	42,410	3,800	5,080	4,115	5,935	7,395	4,680
4	Humanities and related fields.....	42,725	2,670	40,055	2,460	3,640	2,325	3,670	5,075	4,245
5	Social sciences and related fields.....	52,590	2,125	50,465	2,680	3,570	2,690	3,865	5,590	4,340
6	Commerce, management and business administration.....	161,895	11,780	150,115	9,305	11,845	9,275	14,105	20,415	19,605
7	Agricultural and biological sciences/technologies.....	41,380	2,155	39,220	2,515	3,510	2,685	3,945	5,450	4,160
8	Engineering and applied sciences.....	26,825	490	26,335	705	905	860	1,480	2,055	1,805
9	Engineering and applied science technologies and trades.....	196,075	3,895	192,180	5,995	8,925	7,595	12,705	21,185	19,290
10	Health professions, sciences and technologies.....	97,895	6,890	91,010	5,250	6,870	4,830	7,890	12,210	11,215
11	Mathematics and physical sciences.....	20,100	820	19,280	890	1,125	800	965	1,765	1,495
12	Other (5).....	2,285	130	2,155	205	255	155	210	275	230
13	Yukon.....	6,780	345	6,435	255	410	260	500	775	655
14	Educational, recreational and counselling services.....	675	40	635	20	30	25	40	60	45
15	Fine and applied arts.....	255	15	255	15	40	10	25	60	20
16	Humanities and related fields.....	335	20	320	15	15	15	25	55	45
17	Social sciences and related fields.....	670	35	630	5	15	30	40	45	55
18	Commerce, management and business administration.....	1,320	85	1,230	50	90	75	125	155	175
19	Agricultural and biological sciences/technologies.....	355	30	325	25	30	15	35	35	35
20	Engineering and applied sciences.....	XXX	XXX	XXX	XXX	XXX	XXX	XXX	XXX	XXX
21	Engineering and applied science technologies and trades.....	2,180	60	2,125	80	120	80	140	245	200
22	Health professions, sciences and technologies.....	585	50	535	40	45	15	35	70	40
23	Mathematics and physical sciences.....	XXX	XXX	XXX	XXX	XXX	XXX	XXX	XXX	XXX
24	Other (5).....	XXX	XXX	XXX	XXX	XXX	XXX	XXX	XXX	XXX

See note(s) and footnote(s) on foldout at end of publication.

Tableau 7. (suite)

Population de 15 ans et plus ayant fait des études postsecondaires selon le sexe et le principal domaine d'études, par tranche de revenu en 1985, Canada, provinces et territoires, recensement de 1986 - données-échantillon (20%)

Avec un revenu					Average income (2) - Revenu moyen (2) \$	Median income (2) - Revenu médian (2) \$	Standard error of average income (2) - Erreur type du revenu moyen (2) \$	Sexe et principal domaine d'études	N°
20,000 - 24,999	25,000 - 29,999	30,000 - 34,999	35,000 - 39,999	40,000 and over - 40,000 et plus					
								Les deux sexes	
75,235	64,625	62,655	50,270	113,240	23,845	20,153	65	Colombie-Britannique f.....	1
6,665	5,125	6,270	5,730	10,100	21,532	18,901	125	Enseignement, loisirs et orientation.....	2
3,565	2,345	1,880	1,405	2,215	14,972	11,279	143	Beaux-arts et arts appliqués.....	3
3,965	3,395	3,300	2,980	4,990	21,537	18,336	192	Lettres, sciences humaines et disciplines connexes.....	4
4,760	4,395	4,240	3,770	10,565	27,762	22,635	267	Sciences sociales et disciplines connexes.....	5
17,815	12,405	9,205	6,410	19,720	22,149	17,638	196	Commerce, gestion et administration des affaires.....	6
4,100	3,290	3,030	2,390	4,165	20,067	16,768	172	Sciences et techniques agricoles et biologiques..	7
1,890	2,165	2,150	2,065	10,260	36,494	32,891	574	Génie et sciences appliquées.....	8
19,295	19,560	22,425	20,335	34,865	25,955	25,237	83	Techniques et métiers du génie et des sciences appliquées.....	9
11,365	9,310	7,920	3,485	10,640	24,617	18,708	204	Professions, sciences et technologies de la santé.....	10
1,575 225	1,540 100	2,075 150	1,620 80	5,435 280	29,604 21,407	28,133 14,648	361 1,300	Mathématiques et sciences physiques.....	11
630	690	535	465	1,260	24,607	23,225	215	Autre (5).....	12
								Yukon.....	13
65	70	55	30	195	28,581	27,232	703	Enseignement, loisirs et orientation.....	14
30	25	5	10	10	15,653	12,590	756	Beaux-arts et arts appliqués.....	15
55	20	5	25	55	23,365	20,199	904	Lettres, sciences humaines et disciplines connexes.....	16
45	55	55	80	225	31,981	30,920	757	Sciences sociales et disciplines connexes.....	17
160	155	60	65	120	20,141	17,878	414	Commerce, gestion et administration des affaires.....	18
30	25	30	30	40	20,705	16,730	857	Sciences et techniques agricoles et biologiques..	19
XXX	XXX	XXX	XXX	XXX	XXX	XXX	XXX	Génie et sciences appliquées.....	20
175	260	245	180	410	25,308	25,408	371	Techniques et métiers du génie et des sciences appliquées.....	21
60	50	60	35	80	22,757	21,380	764	Professions, sciences et technologies de la santé.....	22
XXX	XXX	XXX	XXX	XXX	XXX	XXX	XXX	Mathématiques et sciences physiques.....	23
XXX	XXX	XXX	XXX	XXX	XXX	XXX	XXX	Autre (5).....	24

Voir note et renvoi(s) sur l'encart à la fin de la publication.

Table 7. (continued)

Population 15 Years and Over With Postsecondary Qualifications by Sex and Major Field of Study, Showing 1985 Income Groups, for Canada, Provinces and Territories, 1986 Census - 20% Sample Data

No.	Sex and major field of study	Total	Without income - Sens revenu	With income						
				Total	Under \$2,000 (1) - Moins de \$2,000 (1)	2,000 - 4,999	5,000 - 6,999	7,000 - 9,999	10,000 - 14,999	15,000 - 19,999
<b>Both sexes</b>										
1	Northwest Territories.....	10,240	340	9,905	300	525	325	455	735	870
2	Educational, recreational and counselling services.....	1,280	50	1,235	30	65	35	40	70	85
3	Fine and applied arts.....	325	15	310	15	35	5	20	50	30
4	Humanities and related fields.....	665	30	640	15	25	15	50	40	95
5	Social sciences and related fields.....	905	15	890	25	40	30	40	60	55
6	Commerce, management and business administration.....	1,645	85	1,560	60	110	80	65	125	165
7	Agricultural and biological sciences/technologies....	540	20	520	35	30	40	35	40	50
8	Engineering and applied sciences.....	375	10	370	5	10	5	-	30	15
9	Engineering and applied science technologies and trades.....	3,300	60	3,235	55	140	75	140	230	270
10	Health professions, sciences and technologies.....	925	45	885	50	70	35	65	75	70
11	Mathematics and physical sciences.....	255	10	240	-	10	10	10	10	20
12	Other (5).....	XXX	XXX	XXX	XXX	XXX	XXX	XXX	XXX	XXX
<b>Males</b>										
13	CANADA †.....	3,305,290	50,695	3,254,600	92,370	148,285	115,625	174,590	297,675	301,680
14	Educational, recreational and counselling services.....	168,385	1,710	166,675	3,320	5,970	4,590	6,575	9,830	9,840
15	Fine and applied arts.....	114,100	2,310	111,785	4,425	7,465	6,360	9,665	14,880	13,740
16	Humanities and related fields.....	185,790	3,530	182,255	6,210	11,615	8,845	13,085	18,255	16,705
17	Social sciences and related fields.....	271,355	4,200	267,160	7,415	13,955	10,710	13,400	19,605	17,630
18	Commerce, management and business administration.....	518,390	7,315	511,075	11,970	20,015	15,830	22,615	40,260	44,790
19	Agricultural and biological sciences/technologies....	169,480	2,895	166,590	6,950	9,990	8,245	12,935	20,690	19,305
20	Engineering and applied sciences.....	210,245	2,940	207,310	3,870	6,965	5,920	7,750	12,170	11,730
21	Engineering and applied science technologies and trades.....	1,377,330	19,455	1,357,870	39,545	67,135	45,790	76,815	143,560	150,850
22	Health professions, sciences and technologies.....	135,265	2,415	132,845	3,070	4,925	3,000	4,645	8,400	8,130
23	Mathematics and physical sciences.....	143,290	3,285	140,010	4,820	9,065	5,595	6,240	8,930	7,920
24	Other (5).....	11,665	635	11,030	780	1,200	745	865	1,090	1,045

See note(s) and footnote(s) on foldout at end of publication.

Tableau 7. (suite)

Population de 15 ans et plus ayant fait des études postsecondaires selon le sexe et le principal domaine d'études, par tranche de revenu en 1985, Canada, provinces et territoires, recensement de 1986 - données-échantillon (20%)

Avec un revenu					Average income (2) - Revenu moyen (2) \$	Median income (2) - Revenu médian (2) \$	Standard error of average income (2) - Erreur type du revenu moyen (2) \$	Sexe et principal domaine d'études	N°
20,000 - 24,999	25,000 - 29,999	30,000 - 34,999	35,000 - 39,999	40,000 and over - 40,000 et plus					
Les deux sexes									
880	985	1,005	920	2,800	29,760	29,113	249	Territoires du Nord-Ouest...	1
120	75	140	180	395	30,999	33,475	578	Enseignement, loisirs et orientation.....	2
20	30	35	25	45	23,065	17,999	1,210	Beaux-arts et arts appliqués.....	3
65	65	55	40	180	26,764	25,777	1,098	Lettres, sciences humaines et disciplines connexes.....	4
40	105	45	80	375	34,554	35,287	984	Sciences sociales et disciplines connexes.....	5
185	215	150	85	305	25,584	24,322	519	Commerce, gestion et administration des affaires.....	6
40	40	55	35	120	25,512	23,332	1,150	Sciences et techniques agricoles et biologiques..	7
20	30	35	15	200	40,529	41,749	1,445	Génie et sciences appliquées.....	8
285	265	350	370	1,055	31,296	32,205	396	Techniques et métiers du génie et des sciences appliquées.....	9
80	125	125	65	125	26,324	24,922	1,057	Professions, sciences et technologies de la santé.....	10
20	35	10	25	95	34,219	33,999	1,411	Mathématiques et sciences physiques.....	11
XXX	XXX	XXX	XXX	XXX	XXX	XXX	XXX	Autre (5).....	12
Hommes									
327,055	344,610	348,420	290,845	813,435	30,618	27,299	35	CANADA †.....	13
12,290	15,905	19,900	21,375	57,085	32,398	33,635	90	Enseignement, loisirs et orientation.....	14
12,935	11,690	10,065	6,795	13,770	22,246	19,712	109	Beaux-arts et arts appliqués.....	15
16,600	16,025	16,580	14,940	43,390	27,392	24,941	121	Lettres, sciences humaines et disciplines connexes.....	16
20,160	22,530	25,010	26,425	90,325	35,706	31,239	142	Sciences sociales et disciplines connexes.....	17
49,430	52,190	51,735	42,840	159,405	34,634	29,824	115	Commerce, gestion et administration des affaires.....	18
18,840	16,635	14,675	10,740	27,580	24,382	21,227	106	Sciences et techniques agricoles et biologiques..	19
12,670	15,960	17,795	17,950	94,510	40,965	37,229	242	Génie et sciences appliquées.....	20
164,310	170,895	166,530	126,960	215,475	25,728	25,022	30	Techniques et métiers du génie et des sciences appliquées.....	21
10,280	10,975	11,955	9,065	58,410	52,682	35,420	287	Professions, sciences et technologies de la santé.....	22
8,485	10,785	13,160	13,095	51,920	34,253	32,787	161	Mathématiques et sciences physiques.....	23
1,050	1,005	1,015	665	1,565	22,350	18,983	438	Autre (5).....	24

Voir note et renvoi(s) sur l'encart à la fin de la publication.

Table 7. (continued)

Population 15 Years and Over With Postsecondary Qualifications by Sex and Major Field of Study, Showing 1985 Income Groups, for Canada, Provinces and Territories, 1986 Census - 20% Sample Data

No.	Sex and major field of study	Total	Without income - Sans revenu	With income						
				Total	Under \$2,000 (1) Moins de \$2,000 (1)	2,000 - 4,999	5,000 - 6,999	7,000 - 9,999	10,000 - 14,999	15,000 - 19,999
<b>Males</b>										
1	Newfoundland.....	55,865	1,130	54,735	1,500	2,460	2,260	3,620	6,740	6,845
2	Educational, recreational and counselling services.....	4,270	70	4,205	80	100	70	110	205	190
3	Fine and applied arts.....	800	35	760	35	95	70	55	155	95
4	Humanities and related fields.....	2,500	80	2,420	50	85	65	150	250	220
5	Social sciences and related fields.....	2,980	40	2,930	80	90	90	135	235	140
6	Commerce, management and business administration.....	6,425	130	6,295	150	280	235	335	620	760
7	Agricultural and biological sciences/technologies.....	2,755	55	2,700	125	155	130	245	325	305
8	Engineering and applied sciences.....	1,785	15	1,750	15	50	20	35	130	115
9	Engineering and applied science technologies and trades.....	30,400	620	29,780	850	1,425	1,465	2,420	4,650	4,665
10	Health professions, sciences and technologies.....	2,245	35	2,210	65	55	30	40	95	275
11	Mathematics and physical sciences.....	1,690	50	1,640	55	110	70	70	80	70
12	Other (5).....	XXX	XXX	XXX	XXX	XXX	XXX	XXX	XXX	XXX
13	Prince Edward Island.....	13,325	110	13,215	380	800	480	885	1,945	1,985
14	Educational, recreational and counselling services.....	765	10	760	5	35	-	45	60	55
15	Fine and applied arts.....	305	5	305	5	30	10	45	50	25
16	Humanities and related fields.....	825	20	805	35	60	45	25	95	80
17	Social sciences and related fields.....	935	5	930	25	65	50	35	55	65
18	Commerce, management and business administration.....	1,985	10	1,975	55	100	80	100	285	245
19	Agricultural and biological sciences/technologies.....	960	15	945	30	75	35	75	65	160
20	Engineering and applied sciences.....	530	15	510	10	60	45	40	50	50
21	Engineering and applied science technologies and trades.....	6,190	20	6,170	205	320	190	500	1,260	1,230
22	Health professions, sciences and technologies.....	450	10	445	10	30	-	25	5	45
23	Mathematics and physical sciences.....	365	-	365	10	20	20	10	10	25
24	Other (5).....	XXX	XXX	XXX	XXX	XXX	XXX	XXX	XXX	XXX

See note(s) and footnote(s) on foldout at end of publication.

Tableau 7. (suite)

Population de 15 ans et plus ayant fait des études postsecondaires selon le sexe et le principal domaine d'études, par tranche de revenu en 1985, Canada, provinces et territoires, recensement de 1986 - données-échantillon (20%)

Avec un revenu					Average income (2) - Revenu moyen (2) \$	Median income (2) - Revenu médian (2) \$	Standard error of average income (2) - Erreur type du revenu moyen (2) \$	Sexe et principal domaine d'études	N°
20,000 - 24,999	25,000 - 29,999	30,000 - 34,999	35,000 - 39,999	40,000 and over - 40,000 et plus					
Hommes									
6,325	5,745	6,315	4,755	8,175	25,554	22,843	168	Terre-Neuve.....	1
260	495	770	950	955	31,788	33,572	420	Enseignement, loisirs et orientation.....	2
90	65	55	20	40	16,628	14,128	884	Beaux-arts et arts appliqués.....	3
210	270	370	445	305	26,540	28,305	571	Lettres, sciences humaines et disciplines connexes.....	4
285	385	450	380	655	32,176	30,162	988	Sciences sociales et disciplines connexes.....	5
790	710	800	375	1,250	27,942	24,900	548	Commerce, gestion et administration des affaires.....	6
305	215	255	165	465	23,556	21,094	642	Sciences et techniques agricoles et biologiques..	7
125	110	285	205	660	36,249	34,832	952	Génie et sciences appliquées.....	8
3,860	3,085	2,885	1,805	2,660	21,370	19,245	161	Techniques et métiers du génie et des sciences appliquées.....	9
265	195	220	155	815	47,929	32,151	1,958	Professions, sciences et technologies de la santé.....	10
135	205	230	245	370	28,320	30,510	952	Mathématiques et sciences physiques.....	11
XXX	XXX	XXX	XXX	XXX	XXX	XXX	XXX	Autre (5).....	12
1,695	1,365	1,215	830	1,630	23,861	20,307	365	Île-du-Prince-Édouard.....	13
80	90	115	130	130	28,298	28,952	1,018	Enseignement, loisirs et orientation.....	14
60	20	10	20	25	21,790	16,388	2,652	Beaux-arts et arts appliqués.....	15
115	70	125	85	70	24,402	23,082	1,287	Lettres, sciences humaines et disciplines connexes.....	16
90	85	115	90	250	30,672	28,863	1,383	Sciences sociales et disciplines connexes.....	17
160	245	200	155	345	26,400	23,463	924	Commerce, gestion et administration des affaires.....	18
125	90	100	45	150	23,961	21,594	1,082	Sciences et techniques agricoles et biologiques..	19
45	20	40	45	110	24,327	19,730	1,646	Génie et sciences appliquées.....	20
970	670	410	180	235	18,938	17,202	349	Techniques et métiers du génie et des sciences appliquées.....	21
15	30	35	20	230	58,041	45,099	5,624	Professions, sciences et technologies de la santé.....	22
40	45	55	40	80	28,256	28,867	1,569	Mathématiques et sciences physiques.....	23
XXX	XXX	XXX	XXX	XXX	XXX	XXX	XXX	Autre (5).....	24

Voir note et renvoi (a) sur l'encart à la fin de la publication.

Table 7. (continued)

Population 15 Years and Over With Postsecondary Qualifications by Sex and Major Field of Study, Showing 1985 Income Groups, for Canada, Provinces and Territories, 1986 Census - 20% Sample Data

No.	Sex and major field of study	Total	Without income - Sans revenu	With income						
				Total	Under \$2,000 (1) - Moins de \$2,000 (1)	2,000 - 4,999	5,000 - 6,999	7,000 - 9,999	10,000 - 14,999	15,000 - 19,999
<b>Males</b>										
1	Nova Scotia f.....	110,280	1,450	108,835	3,105	5,510	4,395	6,860	11,625	12,240
2	Educational, recreational and counselling services.....	5,775	60	5,710	70	190	120	225	270	270
3	Fine and applied arts.....	2,285	35	2,250	90	180	175	230	350	335
4	Humanities and related fields.....	5,490	65	5,425	150	285	265	435	480	580
5	Social sciences and related fields.....	6,710	125	6,585	150	415	240	315	425	635
6	Commerce, management and business administration.....	13,870	165	13,705	300	585	440	775	1,325	1,325
7	Agricultural and biological sciences/technologies.....	6,415	85	6,330	210	485	385	535	710	770
8	Engineering and applied sciences.....	5,830	50	5,785	80	280	235	305	335	315
9	Engineering and applied science technologies and trades.....	55,825	770	55,055	1,895	2,755	2,290	3,730	7,160	7,480
10	Health professions, sciences and technologies.....	3,970	50	3,925	75	100	40	120	240	185
11	Mathematics and physical sciences.....	3,965	45	3,915	90	235	195	185	320	170
12	Other (5).....	XXX	XXX	XXX	XXX	XXX	XXX	XXX	XXX	XXX
13	New Brunswick f.....	75,270	955	74,310	2,065	3,440	2,650	4,330	8,330	9,180
14	Educational, recreational and counselling services.....	5,010	30	4,980	95	115	100	130	290	300
15	Fine and applied arts.....	1,740	40	1,700	80	120	85	170	260	330
16	Humanities and related fields.....	3,905	60	3,850	120	230	200	285	430	465
17	Social sciences and related fields.....	4,915	35	4,880	135	225	155	240	380	320
18	Commerce, management and business administration.....	10,005	130	9,875	185	460	360	350	935	1,150
19	Agricultural and biological sciences/technologies.....	3,415	35	3,380	150	195	150	315	405	490
20	Engineering and applied sciences.....	4,055	60	3,990	65	135	90	155	235	245
21	Engineering and applied science technologies and trades.....	37,940	485	37,455	1,140	1,715	1,410	2,440	5,130	5,490
22	Health professions, sciences and technologies.....	2,385	25	2,360	60	90	50	115	175	235
23	Mathematics and physical sciences.....	1,765	45	1,720	35	150	45	115	90	105
24	Other (5).....	XXX	XXX	XXX	XXX	XXX	XXX	XXX	XXX	XXX

See notes (s) and footnotes (s) on foldout at end of publication.



Tableau 7. (suite)

Population de 15 ans et plus ayant fait des études postsecondaires selon le sexe et le principal domaine d'études, par tranche de revenu en 1985, Canada, provinces et territoires, recensement de 1986 - données-échantillon (20%)

Avec un revenu					Average income (2) - Revenu moyen (2) \$	Median income (2) - Revenu médian (2) \$	Standard error of average income (2) - Erreur type du revenu moyen (2) \$	Sexe et principal domaine d'études	N°
20,000 - 24,999	25,000 - 29,999	30,000 - 34,999	35,000 - 39,999	40,000 and over - 40,000 et plus					
<b>Hommes</b>									
12,325	13,140	11,210	8,200	20,220	27,101	24,312	138	Nouvelle-Écosse f.....	1
450	440	550	950	2,175	33,269	36,555	400	Enseignement, loisirs et orientation.....	2
260	195	130	115	200	19,805	16,499	906	Beaux-arts et arts appliqués.....	3
585	470	535	350	1,295	26,145	24,366	458	Lettres, sciences humaines et disciplines connexes.....	4
515	730	695	545	1,935	33,167	28,900	765	Sciences sociales et disciplines connexes.....	5
1,520	1,680	1,385	1,120	3,105	29,330	26,003	407	Commerce, gestion et administration des affaires.....	6
540	750	475	305	1,070	23,982	20,486	474	Sciences et techniques agricoles et biologiques..	7
280	555	510	530	2,365	36,006	35,046	641	Génie et sciences appliquées.....	8
7,425	7,630	6,205	3,640	4,840	22,417	21,361	125	Techniques et métiers du génie et des sciences appliquées.....	9
360	345	350	215	1,890	59,013	38,634	1,814	Professions, sciences et technologies de la santé.....	10
290	330	375	405	1,315	31,593	31,760	701	Mathématiques et sciences physiques.....	11
XXX	XXX	XXX	XXX	XXX	XXX	XXX	XXX	Autre (5).....	12
8,800	8,825	8,220	6,440	11,945	26,359	23,897	160	Nouveau-Brunswick f.....	13
340	475	735	1,240	1,170	31,539	34,561	515	Enseignement, loisirs et orientation.....	14
190	165	135	60	120	19,384	16,931	694	Beaux-arts et arts appliqués.....	15
475	345	360	425	525	23,864	21,745	507	Lettres, sciences humaines et disciplines connexes.....	16
385	510	810	540	1,205	31,601	30,688	697	Sciences sociales et disciplines connexes.....	17
1,265	1,155	1,195	925	1,895	28,440	25,868	498	Commerce, gestion et administration des affaires.....	18
440	265	270	220	475	23,651	19,791	1,010	Sciences et techniques agricoles et biologiques..	19
290	495	400	290	1,595	36,926	33,618	870	Génie et sciences appliquées.....	20
5,205	5,040	3,960	2,465	3,440	22,403	21,179	147	Techniques et métiers du génie et des sciences appliquées.....	21
165	195	190	75	1,020	51,181	31,999	2,124	Professions, sciences et technologies de la santé.....	22
150	165	165	210	495	30,538	30,320	996	Mathématiques et sciences physiques.....	23
XXX	XXX	XXX	XXX	XXX	XXX	XXX	XXX	Autre (5).....	24

Voir note et renvoi(s) sur l'encart à la fin de la publication.

Table 7. (continued)

Population 15 Years and Over With Postsecondary Qualifications by Sex and Major Field of Study, Showing 1985 Income Groups, for Canada, Provinces and Territories, 1986 Census - 20% Sample Data

No.	Sex and major field of study	Total	Without income - Sans revenu	With income						
				Total	Under \$2,000 (1) - Moins de \$2,000 (1)	2,000 - 4,999	5,000 - 6,999	7,000 - 9,999	10,000 - 14,999	15,000 - 19,999
<b>Males</b>										
1	Quebec f.....	836,340	20,490	815,850	31,235	50,645	37,695	48,580	80,145	80,005
2	Educational, recreational and counselling services.....	46,425	575	45,850	875	1,905	1,435	1,935	2,680	2,680
3	Fine and applied arts.....	33,095	915	32,180	1,590	2,610	2,340	2,870	4,250	3,815
4	Humanities and related fields.....	54,225	1,450	52,775	2,580	4,160	3,360	4,690	6,075	4,860
5	Social sciences and related fields.....	66,290	1,610	64,675	2,605	4,640	3,600	3,690	5,260	4,705
6	Commerce, management and business administration.....	148,445	3,095	145,350	4,110	7,620	5,780	7,080	12,140	13,195
7	Agricultural and biological sciences/technologies....	39,810	1,110	38,705	1,660	3,000	2,180	3,215	5,470	5,285
8	Engineering and applied sciences.....	46,415	950	45,465	1,010	2,110	1,560	1,620	2,895	2,670
9	Engineering and applied science technologies and trades.....	317,770	7,580	310,195	12,420	17,020	13,375	19,265	35,655	37,845
10	Health professions, sciences and technologies.....	36,705	860	35,850	1,125	1,775	965	1,440	2,445	2,380
11	Mathematics and physical sciences.....	40,065	1,830	38,235	2,715	4,890	2,575	2,300	2,635	2,045
12	Other (5).....	7,100	525	6,570	545	920	525	475	625	510
13	Ontario f.....	1,226,160	14,350	1,211,805	27,370	44,755	34,755	55,820	97,865	103,495
14	Educational, recreational and counselling services.....	47,295	410	46,845	835	1,535	1,255	1,760	2,805	2,760
15	Fine and applied arts.....	44,615	735	43,880	1,565	2,410	2,075	3,445	5,585	5,295
16	Humanities and related fields.....	72,580	1,055	71,525	1,780	3,880	2,770	4,200	6,000	6,095
17	Social sciences and related fields.....	119,380	1,440	117,935	2,605	5,435	3,980	5,390	7,880	7,150
18	Commerce, management and business administration.....	204,410	2,190	202,220	4,100	6,265	5,010	7,885	14,410	16,865
19	Agricultural and biological sciences/technologies....	55,975	790	55,180	2,075	2,915	2,475	4,045	6,510	6,175
20	Engineering and applied sciences.....	90,760	1,100	89,660	1,440	2,470	2,235	3,120	4,545	4,945
21	Engineering and applied science technologies and trades.....	484,560	5,065	479,495	10,925	16,350	12,450	22,520	43,945	48,465
22	Health professions, sciences and technologies.....	46,875	795	46,085	870	1,260	965	1,290	2,500	2,340
23	Mathematics and physical sciences.....	57,315	715	56,605	1,060	2,090	1,420	1,990	3,430	3,155
24	Other (5).....	2,435	50	2,385	115	140	110	170	250	255

See note(s) and footnote(s) on foldout at end of publication.

Tableau 7. (suite)

Population de 15 ans et plus ayant fait des études postsecondaires selon le sexe et le principal domaine d'études, par tranche de revenu en 1985, Canada, provinces et territoires, recensement de 1986 - données-échantillon (20%)

Avec un revenu					Average income (2) - Revenu moyen (2) \$	Median income (2) - Revenu médian (2) \$	Standard error of average income (2) - Erreur type du revenu moyen (2) \$	Sexe et principal domaine d'études	N°
20,000 - 24,999	25,000 - 29,999	30,000 - 34,999	35,000 - 39,999	40,000 and over - 40,000 et plus					
Hommes									
83,185	85,400	81,930	85,805	171,235	27,638	24,758	56	Québec f.....	1
3,370	4,855	7,490	6,480	12,150	30,439	32,116	151	Enseignement, loisirs et orientation.....	2
3,675	3,180	2,625	1,665	3,560	20,612	18,017	180	Beaux-arts et arts appliqués.....	3
4,260	4,070	4,390	4,150	10,175	24,266	20,550	251	Lettres, sciences humaines et disciplines connexes.....	4
4,725	4,960	5,440	5,990	19,060	31,726	27,875	249	Sciences sociales et disciplines connexes.....	5
14,195	15,035	13,740	11,495	40,950	31,570	27,521	157	Commerce, gestion et administration des affaires.....	6
4,935	3,800	2,760	1,950	4,450	21,368	18,575	193	Sciences et techniques agricoles et biologiques..	7
2,780	3,510	3,955	4,120	19,230	37,954	35,550	289	Génie et sciences appliquées.....	8
39,510	39,405	34,945	24,505	36,245	23,218	22,236	55	Techniques et métiers du génie et des sciences appliquées.....	9
2,900	3,330	2,940	1,945	14,595	46,571	32,056	469	Professions, sciences et technologies de la santé.....	10
2,245 565	2,635 620	3,100 555	3,125 385	9,875 850	26,407 20,411	24,270 16,134	247 465	Mathématiques et sciences physiques.....	11
120,780	131,230	134,600	112,645	348,475	33,330	28,557	50	Autre (5).....	12
Ontario f.....									
3,455	4,155	4,250	4,435	19,605	34,705	35,648	185	Enseignement, loisirs et orientation.....	14
5,230	4,860	4,100	2,810	6,505	24,058	21,158	194	Beaux-arts et arts appliqués.....	15
6,455	6,315	6,345	5,680	22,005	31,084	28,387	211	Lettres, sciences humaines et disciplines connexes.....	16
8,920	9,725	10,600	11,815	44,435	38,413	33,476	244	Sciences sociales et disciplines connexes.....	17
19,525	20,505	20,945	17,335	69,375	37,616	31,178	199	Commerce, gestion et administration des affaires.....	18
5,995	5,840	5,295	3,655	10,205	25,959	22,747	199	Sciences et techniques agricoles et biologiques..	19
5,510	6,940	7,870	7,870	42,710	42,267	38,480	275	Génie et sciences appliquées.....	20
58,615	64,415	65,270	49,855	86,685	27,512	26,879	54	Techniques et métiers du génie et des sciences appliquées.....	21
3,360	3,645	4,215	3,470	22,145	59,076	38,410	538	Professions, sciences et technologies de la santé.....	22
3,430 300	4,590 235	5,460 250	5,565 160	24,400 400	37,995 25,588	36,287 21,849	257 1,029	Mathématiques et sciences physiques.....	23
								Autre (5).....	24

Voir note et renvoi(s) sur l'encart à la fin de la publication.

Table 7. (continued)

Population 15 Years and Over With Postsecondary Qualifications by Sex and Major Field of Study, Showing 1985 Income Groups, for Canada, Provinces and Territories, 1986 Census - 20% Sample Data

No.	Sex and major field of study	Total	Without income - Sans revenu	With income						
				Total	Under \$2,000 (1) - Moins de \$2,000 (1)	2,000 - 4,999	5,000 - 6,999	7,000 - 9,999	10,000 - 14,999	15,000 - 18,999
<b>Males</b>										
1	Manitoba f.....	119,430	1,150	118,270	3,125	5,010	4,120	6,180	10,715	11,660
2	Educational, recreational and counselling services.....	8,005	30	7,975	190	260	240	300	520	520
3	Fine and applied arts.....	4,180	105	4,080	100	275	210	325	545	545
4	Humanities and related fields.....	6,715	115	6,595	165	380	335	425	625	690
5	Social sciences and related fields.....	9,855	80	9,775	285	470	375	525	680	745
6	Commerce, management and business administration.....	17,975	130	17,845	390	605	485	750	1,335	1,550
7	Agricultural and biological sciences/technologies....	8,180	95	8,085	400	400	375	540	1,065	860
8	Engineering and applied sciences.....	5,765	75	5,690	155	255	240	235	415	300
9	Engineering and applied science technologies and trades.....	48,500	430	48,070	1,250	1,860	1,545	2,680	4,920	5,840
10	Health professions, sciences and technologies.....	5,560	30	5,530	110	230	110	140	320	355
11	Mathematics and physical sciences.....	4,570	65	4,505	75	245	190	245	275	240
12	Other (5).....	XXX	XXX	XXX	XXX	XXX	XXX	XXX	XXX	XXX
13	Saskatchewan f.....	104,955	885	103,970	3,460	4,525	3,795	6,010	10,805	10,540
14	Educational, recreational and counselling services.....	8,300	85	8,215	175	280	235	360	545	520
15	Fine and applied arts.....	2,515	30	2,490	70	110	140	290	315	360
16	Humanities and related fields.....	5,845	60	5,785	190	420	255	425	710	670
17	Social sciences and related fields.....	7,025	70	6,955	170	250	260	330	600	500
18	Commerce, management and business administration.....	12,750	105	12,650	275	395	345	550	1,005	1,040
19	Agricultural and biological sciences/technologies....	8,235	40	8,195	525	335	455	510	1,035	900
20	Engineering and applied sciences.....	4,320	30	4,290	45	180	180	195	265	215
21	Engineering and applied science technologies and trades.....	48,235	460	47,755	1,835	2,175	1,765	3,080	5,910	5,920
22	Health professions, sciences and technologies.....	4,510	50	4,465	95	195	75	125	265	290
23	Mathematics and physical sciences.....	3,150	40	3,110	55	180	85	135	160	215
24	Other (5).....	XXX	XXX	XXX	XXX	XXX	XXX	XXX	XXX	XXX

See note(s) and footnote(s) on foldout at end of publication.

Tableau 7. (suite)

Population de 15 ans et plus ayant fait des études postsecondaires selon le sexe et le principal domaine d'études, par tranche de revenu en 1985, Canada, provinces et territoires, recensement de 1986 - données-échantillon (20%)

Avec un revenu					Average income (2) - Revenu moyen (2) \$	Median income (2) - Revenu médian (2) \$	Standard error of average income (2) - Erreur type du revenu moyen (2) \$	Sexe et principal domaine d'études	N°
20,000 - 24,999	25,000 - 29,999	30,000 - 34,999	35,000 - 39,999	40,000 and over - 40,000 et plus					
Hommes									
12,610	14,430	13,050	11,060	26,305	29,462	26,861	158	Manitoba f.....	1
520	765	680	1,045	2,925	32,082	34,878	390	Enseignement, loisirs et orientation.....	2
580	555	415	225	295	21,315	20,247	449	Beaux-arts et arts appliqués.....	3
690	655	585	595	1,450	26,619	24,913	448	Lettres, sciences humaines et disciplines connexes.....	4
740	1,020	925	1,065	2,945	33,133	30,233	559	Sciences sociales et disciplines connexes.....	5
1,830	1,880	1,955	1,660	5,390	33,812	30,177	644	Commerce, gestion et administration des affaires.....	6
940	840	720	525	1,430	25,253	21,956	606	Sciences et techniques agricoles et biologiques..	7
445	420	500	475	2,255	35,450	33,546	664	Génie et sciences appliquées.....	8
6,140	7,415	6,175	4,540	5,690	24,932	24,846	149	Techniques et métiers du génie et des sciences appliquées.....	9
380	480	540	475	2,395	52,066	35,847	1,289	Professions, sciences et technologies de la santé.....	10
340	385	530	450	1,515	32,057	32,056	591	Mathématiques et sciences physiques.....	11
XXX	XXX	XXX	XXX	XXX	XXX	XXX	XXX	Autre (5).....	12
10,895	10,705	10,605	9,150	23,385	28,572	25,788	154	Saskatchewan f.....	13
620	705	755	1,035	2,980	31,992	34,232	394	Enseignement, loisirs et orientation.....	14
255	215	305	155	270	22,025	19,518	596	Beaux-arts et arts appliqués.....	15
620	550	485	420	1,140	24,664	22,326	451	Lettres, sciences humaines et disciplines connexes.....	16
635	625	660	760	2,165	33,992	30,687	663	Sciences sociales et disciplines connexes.....	17
1,265	1,350	1,450	1,165	3,795	32,892	30,237	453	Commerce, gestion et administration des affaires.....	18
900	640	645	615	1,640	25,141	21,988	460	Sciences et techniques agricoles et biologiques..	19
230	340	350	405	1,885	36,921	36,834	768	Génie et sciences appliquées.....	20
5,920	5,615	5,240	3,865	6,425	24,072	22,639	165	Techniques et métiers du génie et des sciences appliquées.....	21
340	355	470	370	1,875	52,009	35,159	1,514	Professions, sciences et technologies de la santé.....	22
195	295	245	355	1,200	35,560	34,837	1,797	Mathématiques et sciences physiques.....	23
XXX	XXX	XXX	XXX	XXX	XXX	XXX	XXX	Autre (5).....	24

Voir nota et renvois) sur l'encart à la fin de la publication.

Table 7. (continued)

Population 15 Years and Over With Postsecondary Qualifications by Sex and Major Field of Study, Showing 1985 Income Groups, for Canada, Provinces and Territories, 1986 Census - 20% Sample Data

No.	Sex and major field of study	Total	Without income - Sans revenu	With income						
				Total	Under \$2,000 (1) - Moins de \$2,000 (1)	2,000 - 4,999	5,000 - 6,999	7,000 - 9,999	10,000 - 14,999	15,000 - 19,999
<b>Males</b>										
1	Alberta f.....	341,865	3,465	338,400	8,465	12,310	10,100	17,485	29,140	28,055
2	Educational, recreational and counselling services.....	20,190	165	20,025	505	640	490	855	1,060	1,085
3	Fine and applied arts.....	9,375	135	9,240	350	625	375	760	1,190	1,165
4	Humanities and related fields.....	12,825	175	12,655	375	730	560	890	1,345	1,320
5	Social sciences and related fields.....	22,285	320	21,965	490	930	825	1,225	1,610	1,345
6	Commerce, management and business administration.....	43,725	400	43,320	925	1,255	1,185	1,850	3,195	3,330
7	Agricultural and biological sciences/technologies....	20,270	220	20,050	945	1,000	875	1,570	2,445	2,060
8	Engineering and applied sciences.....	25,015	270	24,745	445	660	560	740	1,385	1,210
9	Engineering and applied science technologies and trades.....	158,865	1,340	158,525	3,915	5,650	4,535	8,550	15,265	15,885
10	Health professions, sciences and technologies.....	12,495	230	12,260	215	375	225	415	810	710
11	Mathematics and physical sciences.....	15,540	205	15,335	285	455	460	615	815	900
12	Other (5).....	280	10	270	20	-	20	20	15	45
13	British Columbia f.....	412,185	6,485	405,700	11,450	18,480	15,150	24,395	39,645	35,890
14	Educational, recreational and counselling services.....	21,765	265	21,500	475	900	640	835	1,355	1,430
15	Fine and applied arts.....	15,030	275	14,750	545	1,010	880	1,475	2,160	1,760
16	Humanities and related fields.....	20,380	450	19,925	760	1,355	990	1,525	2,205	1,750
17	Social sciences and related fields.....	30,030	460	29,570	850	1,405	1,120	1,480	2,435	1,970
18	Commerce, management and business administration.....	57,935	950	56,985	1,465	2,410	1,875	2,920	4,980	5,110
19	Agricultural and biological sciences/technologies....	23,045	450	22,590	810	1,410	1,160	1,875	2,625	2,260
20	Engineering and applied sciences.....	25,295	365	24,925	590	760	745	1,295	1,885	1,625
21	Engineering and applied science technologies and trades.....	182,930	2,585	180,345	4,995	7,640	6,630	11,375	19,215	17,585
22	Health professions, sciences and technologies.....	19,890	340	19,550	440	815	540	925	1,545	1,290
23	Mathematics and physical sciences.....	14,585	295	14,290	440	675	515	555	1,090	975
24	Other (5).....	1,305	45	1,260	75	95	55	125	145	135

See note(s) and footnote(s) on foldout at end of publication.

Tableau 7. (suite)

Population de 15 ans et plus ayant fait des études postsecondaires selon le sexe et le principal domaine d'études, par tranche de revenu en 1985, Canada, provinces et territoires, recensement de 1986 - données-échantillon (20%)

Avec un revenu					Average income (2) - Revenu moyen (2) \$	Median income (2) - Revenu médian (2) \$	Standard error of average income (2) - Erreur type du revenu moyen (2) \$	Sexe et principal domaine d'études	N°
20,000 - 24,999	25,000 - 29,999	30,000 - 34,999	35,000 - 39,999	40,000 and over - 40,000 et plus					
Hommes									
32,115	34,265	35,890	30,865	98,685	32,823	29,393	147	Alberta f.....	1
1,450	2,000	2,055	2,050	7,840	33,319	34,605	296	Enseignement, loisirs et orientation.....	2
1,060	1,090	905	680	1,035	22,379	20,467	342	Beaux-arts et arts appliqués.....	3
1,215	1,265	1,275	905	2,770	26,484	24,550	331	Lettres, sciences humaines et disciplines connexes.....	4
1,530	1,835	2,115	2,140	7,920	37,408	32,180	462	Sciences sociales et disciplines connexes.....	5
3,610	4,170	4,240	3,810	15,750	37,244	32,077	385	Commerce, gestion et administration des affaires.....	6
2,045	1,965	1,900	1,315	3,935	25,642	22,831	323	Sciences et techniques agricoles et biologiques..	7
1,200	1,510	1,775	1,965	13,295	49,703	41,596	1,542	Génie et sciences appliquées.....	8
18,415	18,470	18,995	15,595	33,265	27,827	26,769	93	Techniques et métiers du génie et des sciences appliquées.....	9
885	910	1,170	1,060	5,495	52,257	36,442	915	Professions, sciences et technologies de la santé.....	10
690	1,020	1,410	1,315	7,380	43,072	38,745	635	Mathématiques et sciences physiques.....	11
20	30	55	35	10	23,206	23,082	2,270	Autre (5).....	12
37,420	38,660	44,410	40,205	99,980	30,114	27,538	105	Colombie-Britannique f.....	13
1,710	1,895	2,440	2,995	6,835	31,025	32,721	245	Enseignement, loisirs et orientation.....	14
1,530	1,320	1,360	1,025	1,685	21,551	18,565	296	Beaux-arts et arts appliqués.....	15
1,940	1,970	2,065	1,855	3,510	25,286	23,586	285	Lettres, sciences humaines et disciplines connexes.....	16
2,325	2,585	3,150	3,005	9,250	35,237	30,590	402	Sciences sociales et disciplines connexes.....	17
5,205	5,320	5,725	4,735	17,225	33,916	29,217	484	Commerce, gestion et administration des affaires.....	18
2,475	2,210	2,220	1,910	3,640	24,249	22,337	246	Sciences et techniques agricoles et biologiques..	19
1,740	2,045	2,065	2,020	10,180	37,565	34,249	602	Génie et sciences appliquées.....	20
17,830	18,675	21,865	19,980	34,550	26,657	26,147	86	Techniques et métiers du génie et des sciences appliquées.....	21
1,600	1,480	1,810	1,270	7,835	48,725	32,712	751	Professions, sciences et technologies de la santé.....	22
955	1,100	1,580	1,355	5,045	33,222	32,489	448	Mathématiques et sciences physiques.....	23
120	70	135	60	245	27,512	19,951	2,075	Autre (5).....	24

Voir note et renvoi(s) sur l'encart à la fin de la publication.

Table 7. (continued)

## Population 15 Years and Over With Postsecondary Qualifications by Sex and Major Field of Study, Showing 1985 Income Groups, for Canada, Provinces and Territories, 1986 Census - 20% Sample Data

No.	Sex and major field of study	Total	Without income - Sans revenu	With income						
				Total	Under \$2,000 (1) - Moins de \$2,000 (1)	2,000 - 4,999	5,000 - 6,999	7,000 - 9,999	10,000 - 14,999	15,000 - 19,999
<b>Males</b>										
1	Yukon.....	3,570	50	3,520	80	160	105	210	370	320
2	Educational, recreational and counselling services.....	XXX	XXX	XXX	XXX	XXX	XXX	XXX	XXX	XXX
3	Fine and applied arts.....	XXX	XXX	XXX	XXX	XXX	XXX	XXX	XXX	XXX
4	Humanities and related fields.....	XXX	XXX	XXX	XXX	XXX	XXX	XXX	XXX	XXX
5	Social sciences and related fields.....	370	-	370	-	10	15	10	25	20
6	Commerce, management and business administration.....	270	-	270	-	15	10	15	20	20
7	Agricultural and biological sciences/technologies....	XXX	XXX	XXX	XXX	XXX	XXX	XXX	XXX	XXX
8	Engineering and applied sciences.....	XXX	XXX	XXX	XXX	XXX	XXX	XXX	XXX	XXX
9	Engineering and applied science technologies and trades.....	2,015	40	1,970	85	95	65	135	240	195
10	Health professions, sciences and technologies.....	XXX	XXX	XXX	XXX	XXX	XXX	XXX	XXX	XXX
11	Mathematics and physical sciences.....	XXX	XXX	XXX	XXX	XXX	XXX	XXX	XXX	XXX
12	Other (5).....	XXX	XXX	XXX	XXX	XXX	XXX	XXX	XXX	XXX
13	Northwest Territories.....	5,045	65	5,980	110	210	115	205	350	455
14	Educational, recreational and counselling services.....	425	-	420	10	10	5	15	15	15
15	Fine and applied arts.....	XXX	XXX	XXX	XXX	XXX	XXX	XXX	XXX	XXX
16	Humanities and related fields.....	350	5	350	5	20	5	25	15	60
17	Social sciences and related fields.....	585	10	585	15	20	5	15	30	25
18	Commerce, management and business administration.....	595	5	585	10	20	20	10	20	35
19	Agricultural and biological sciences/technologies....	280	-	280	15	5	15	5	15	25
20	Engineering and applied sciences.....	335	5	325	-	-	5	-	15	15
21	Engineering and applied science technologies and trades.....	3,095	40	3,060	55	120	60	125	210	250
22	Health professions, sciences and technologies.....	XXX	XXX	XXX	XXX	XXX	XXX	XXX	XXX	XXX
23	Mathematics and physical sciences.....	XXX	XXX	XXX	XXX	XXX	XXX	XXX	XXX	XXX
24	Other (5).....	XXX	XXX	XXX	XXX	XXX	XXX	XXX	XXX	XXX

See note(s) and footnote(s) on foldout at end of publication.



Tableau 7. (suite)

Population de 15 ans et plus ayant fait des études postsecondaires selon le sexe et le principal domaine d'études, par tranche de revenu en 1985, Canada, provinces et territoires, recensement de 1986 - données-échantillon (20%)

Avec un revenu					Average income (2) - Revenu moyen (2) \$	Median income (2) - Revenu médian (2) \$	Standard error of average income (2) - Erreur type du revenu moyen (2) \$	Sexe et principal domaine d'études	N°
20,000 - 24,999	25,000 - 29,999	30,000 - 34,999	35,000 - 39,999	40,000 and over - 40,000 et plus					
Hommes									
260	370	345	285	1,000	28,726	28,238	307	Yukon.....	1
XXX	XXX	XXX	XXX	XXX	XXX	XXX	XXX	Enseignement, loisirs et orientation.....	2
XXX	XXX	XXX	XXX	XXX	XXX	XXX	XXX	Beaux-arts et arts appliqués.....	3
XXX	XXX	XXX	XXX	XXX	XXX	XXX	XXX	Lettres, sciences humaines et disciplines connexes.....	4
15	20	25	40	195	38,851	41,032	1,035	Sciences sociales et disciplines connexes.....	5
10	55	20	20	80	29,691	28,624	1,042	Commerce, gestion et administration des affaires.....	5
XXX	XXX	XXX	XXX	XXX	XXX	XXX	XXX	Sciences et techniques agricoles et biologiques..	7
XXX	XXX	XXX	XXX	XXX	XXX	XXX	XXX	Génie et sciences appliquées.....	8
155	235	230	175	385	25,519	25,681	370	Techniques et métiers du génie et des sciences appliquées.....	9
XXX	XXX	XXX	XXX	XXX	XXX	XXX	XXX	Professions, sciences et technologies de la santé.....	10
XXX	XXX	XXX	XXX	XXX	XXX	XXX	XXX	Mathématiques et sciences physiques.....	11
XXX	XXX	XXX	XXX	XXX	XXX	XXX	XXX	Autre (5).....	12
445	465	620	600	2,400	34,598	35,049	344	Territoires du Nord-Ouest...	13
25	15	35	60	220	37,953	40,599	1,026	Enseignement, loisirs et orientation.....	14
XXX	XXX	XXX	XXX	XXX	XXX	XXX	XXX	Beaux-arts et arts appliqués.....	15
25	25	40	20	110	28,157	29,332	1,812	Lettres, sciences humaines et disciplines connexes.....	16
20	60	30	50	305	39,746	40,499	1,302	Sciences sociales et disciplines connexes.....	17
50	65	70	45	245	35,405	33,999	920	Commerce, gestion et administration des affaires.....	18
20	20	25	20	100	31,579	31,249	1,825	Sciences et techniques agricoles et biologiques..	19
15	20	40	20	195	42,969	43,466	1,506	Génie et sciences appliquées.....	20
270	230	345	350	1,040	32,059	32,865	405	Techniques et métiers du génie et des sciences appliquées.....	21
XXX	XXX	XXX	XXX	XXX	XXX	XXX	XXX	Professions, sciences et technologies de la santé.....	22
XXX	XXX	XXX	XXX	XXX	XXX	XXX	XXX	Mathématiques et sciences physiques.....	23
XXX	XXX	XXX	XXX	XXX	XXX	XXX	XXX	Autre (5).....	24

Voir note et renvoi (s) sur l'encart à la fin de la publication.

Table 7. (continued)

Population 15 Years and Over With Postsecondary Qualifications by Sex and Major Field of Study, Showing 1985 Income Groups, for Canada, Provinces and Territories, 1986 Census - 20% Sample Data

No.	Sex and major field of study	Total	Without income - Sans revenu	With income						
				Total	Under \$1,000 (1) - Moins de \$1,000 (1)	1,000 - 2,899	3,000 - 4,899	5,000 - 6,899	7,000 - 8,899	9,000 - 10,999
	<b>Females</b>									
1	CANADA †.....	2,958,885	264,015	2,694,870	117,165	191,500	183,750	189,595	198,850	186,390
2	Educational, recreational and counselling services.....	461,300	35,885	425,420	17,905	27,735	25,585	27,085	30,850	26,780
3	Fine and applied arts.....	244,560	31,550	213,015	13,265	22,560	21,545	23,890	23,340	21,035
4	Humanities and related fields.....	220,970	18,215	202,750	8,940	15,830	14,600	13,725	13,590	11,675
5	Social sciences and related fields.....	233,580	16,500	217,085	8,525	16,230	16,115	15,360	14,045	13,275
6	Commerce, management and business administration.....	889,090	87,080	802,010	35,045	54,180	53,250	56,875	60,455	59,250
7	Agricultural and biological sciences/technologies....	140,060	15,040	125,025	7,100	11,135	11,570	11,900	11,960	9,805
8	Engineering and applied sciences.....	14,840	970	13,865	435	785	1,050	850	1,035	765
9	Engineering and applied science technologies and trades.....	100,760	8,725	92,030	4,075	7,050	6,525	6,735	7,035	6,945
10	Health professions, sciences and technologies.....	583,600	43,850	539,755	18,710	29,985	28,570	28,825	32,640	33,645
11	Mathematics and physical sciences.....	59,645	4,915	54,730	2,620	4,830	4,035	3,505	2,810	2,535
12	Other (5).....	10,480	1,290	9,195	545	1,190	910	850	900	685
13	Newfoundland.....	5,250	6,210	45,040	1,715	3,185	3,330	3,750	3,720	3,090
14	Educational, recreational and counselling services.....	8,435	885	7,550	245	410	435	445	475	410
15	Fine and applied arts.....	2,880	405	2,480	170	320	315	310	375	225
16	Humanities and related fields.....	2,175	175	2,005	85	110	125	75	130	45
17	Social sciences and related fields.....	1,940	155	1,785	40	120	105	100	90	80
18	Commerce, management and business administration.....	22,535	3,300	19,235	810	1,520	1,660	1,990	1,810	1,635
19	Agricultural and biological sciences/technologies....	1,515	230	1,285	65	140	155	140	135	100
20	Engineering and applied sciences.....	XXX	XXX	XXX	XXX	XXX	XXX	XXX	XXX	XXX
21	Engineering and applied science technologies and trades.....	1,480	150	1,330	40	145	110	160	125	135
22	Health professions, sciences and technologies.....	9,440	860	8,580	220	355	350	495	495	425
23	Mathematics and physical sciences.....	715	50	670	25	50	45	20	55	40
24	Other (5).....	XXX	XXX	XXX	XXX	XXX	XXX	XXX	XXX	XXX

See note(s) and footnote(s) on foldout at end of publication.

Tableau 7. (suite)

Population de 15 ans et plus ayant fait des études postsecondaires selon le sexe et le principal domaine d'études, par tranche de revenu en 1985, Canada, provinces et territoires, recensement de 1986 - données-échantillon (20%)

Avec un revenu					Average income (2) - Revenu moyen (2) \$	Median income (2) - Revenu médian (2) \$	Standard error of average income (2) - Erreur type du revenu moyen (2) \$	Sexe et principal domaine d'études	N°
11,000 - 14,999	15,000 - 19,999	20,000 - 24,999	25,000 - 29,999	30,000 and over - 30,000 et plus					
								Femmes	
312,245	378,565	306,345	223,225	407,230	16,894	14,566	18	CANADA ♀.....	1
43,855	47,500	40,800	41,715	95,605	18,784	16,175	45	Enseignement, loisirs et orientation.....	2
27,860	24,545	14,420	7,910	12,650	11,812	9,199	54	Beaux-arts et arts appliqués.....	3
19,450	23,665	20,100	15,810	45,375	18,900	15,687	73	Lettres, sciences humaines et disciplines connexes.....	4
21,240	26,180	22,835	17,970	45,315	18,747	15,654	72	Sciences sociales et disciplines connexes.....	5
107,165	143,755	105,835	56,645	69,560	15,284	14,051	26	Commerce, gestion et administration des affaires.....	6
14,790	14,305	11,075	7,900	13,475	14,226	10,813	76	Sciences et techniques agricoles et biologiques..	7
1,280	1,660	1,330	1,265	3,410	21,922	17,172	1,292	Génie et sciences appliquées.....	8
11,765	14,355	11,045	6,910	9,595	15,242	13,485	77	Techniques et métiers du génie et des sciences appliquées.....	9
59,340	76,315	72,415	61,040	98,075	18,875	17,452	40	Professions, sciences et technologies de la santé.....	10
4,565 840	5,325 955	5,610 880	5,520 545	13,380 790	19,457 13,183	17,262 9,612	135 271	Mathématiques et sciences physiques.....	11
5,000	7,410	4,060	3,875	4,800	15,185	13,596	110	Autre (5).....	12
								Terre-Neuve.....	13
675	755	770	1,155	1,780	19,448	19,597	288	Enseignement, loisirs et orientation.....	14
250	220	120	105	50	9,704	7,713	367	Beaux-arts et arts appliqués.....	15
155	210	150	260	655	21,785	22,672	662	Lettres, sciences humaines et disciplines connexes.....	16
150	200	250	265	395	20,192	20,395	668	Sciences sociales et disciplines connexes.....	17
3,575	3,650	1,450	610	520	11,893	11,252	124	Commerce, gestion et administration des affaires.....	18
115	115	100	115	110	12,729	9,181	596	Sciences et techniques agricoles et biologiques..	19
XXX	XXX	XXX	XXX	XXX	XXX	XXX	XXX	Génie et sciences appliquées.....	20
230	205	70	30	75	11,699	10,029	481	Techniques et métiers du génie et des sciences appliquées.....	21
780	1,985	1,040	1,370	1,055	18,398	17,954	258	Professions, sciences et technologies de la santé.....	22
60 XXX	65 XXX	105 XXX	55 XXX	135 XXX	18,599 X X X	17,532 XXX	1,051 XXX	Mathématiques et sciences physiques.....	23
								Autre (5).....	24

Voir note et renvois sur l'encart à la fin de la publication.

Table 7. (continued)

Population 15 Years and Over With Postsecondary Qualifications by Sex and Major Field of Study, Showing 1985 Income Groups, for Canada, Provinces and Territories, 1986 Census - 20% Sample Data

No.	Sex and major field of study	Total	Without income - Sans revenu	With income						
				Total	Under \$1,000. (1) - Moins de \$1,000 (1)	1,000 - 2,999	3,000 - 4,999	5,000 - 6,999	7,000 - 8,999	9,000 - 10,999
Females										
1	Prince Edward Island.....	15,580	1,355	14,320	555	1,130	1,010	1,225	1,445	1,250
2	Educational, recreational and counselling services.....	2,155	210	1,955	45	175	80	150	225	155
3	Fine and applied arts.....	875	110	765	55	100	90	115	125	95
4	Humanities and related fields.....	800	50	745	40	85	40	45	50	50
5	Social sciences and related fields.....	785	55	725	40	75	60	55	45	45
6	Commerce, management and business administration.....	6,345	580	5,765	210	450	415	460	640	550
7	Agricultural and biological sciences/technologies....	865	60	800	30	75	90	70	65	95
8	Engineering and applied sciences.....	XXX	XXX	XXX	XXX	XXX	XXX	XXX	XXX	XXX
9	Engineering and applied science technologies and trades.....	335	35	305	25	15	25	40	55	15
10	Health professions, sciences and technologies.....	3,270	230	3,040	95	150	190	255	225	225
11	Mathematics and physical sciences.....	XXX	XXX	XXX	XXX	XXX	XXX	XXX	XXX	XXX
12	Other (5).....	XXX	XXX	XXX	XXX	XXX	XXX	XXX	XXX	XXX
13	Nova Scotia f.....	112,285	12,545	99,740	4,820	8,520	7,660	7,905	8,240	7,550
14	Educational, recreational and counselling services.....	16,165	1,210	14,955	575	975	860	920	1,105	1,020
15	Fine and applied arts.....	7,545	1,265	6,285	530	895	720	800	705	600
16	Humanities and related fields.....	5,640	465	5,175	220	475	410	400	340	320
17	Social sciences and related fields.....	6,585	475	6,110	260	660	495	565	535	345
18	Commerce, management and business administration.....	43,650	6,035	37,615	2,115	3,275	2,970	3,185	3,345	3,205
19	Agricultural and biological sciences/technologies....	5,140	525	4,610	180	440	495	525	470	345
20	Engineering and applied sciences.....	445	45	400	20	25	15	15	35	30
21	Engineering and applied science technologies and trades.....	2,780	330	2,450	70	280	285	205	250	170
22	Health professions, sciences and technologies.....	22,270	2,020	20,255	755	1,315	1,320	1,125	1,340	1,440
23	Mathematics and physical sciences.....	1,930	160	1,770	60	140	85	145	105	75
24	Other (5).....	XXX	XXX	XXX	XXX	XXX	XXX	XXX	XXX	XXX

See note(s) and footnote(s) on foldout at end of publication.

Tableau 7. (suite)

Population de 15 ans et plus ayant fait des études postsecondaires selon le sexe et le principal domaine d'études, par tranche de revenu en 1985, Canada, provinces et territoires, recensement de 1986 - données-échantillon (20%)

Avec un revenu					Average income (2) - Revenu moyen (2) \$	Median income (2) - Revenu médien (2) \$	Standard error of average income (2) - Erreur type du revenu moyen (2) \$	Sexe et principal domaine d'études	N°
11,000 - 14,999	15,000 - 19,999	20,000 - 24,999	25,000 - 29,999	30,000 and over - 30,000 et plus					
								Femmes	
1,875	2,350	1,335	810	1,230	14,175	12,226	178	Île-du-Prince-Édouard.....	1
260	185	220	140	320	16,078	12,918	525	Enseignement, loisirs et orientation.....	2
75	50	25	20	15	8,804	7,369	596	Beaux-arts et arts appliqués.....	3
70	95	55	75	135	16,608	14,392	948	Lettres, sciences humaines et disciplines connexes.....	4
80	75	50	50	160	17,719	12,930	1,142	Sciences sociales et disciplines connexes.....	5
885	1,095	590	270	185	12,813	11,854	232	Commerce, gestion et administration des affaires.....	6
40	105	60	35	120	14,443	10,481	833	Sciences et techniques agricoles et biologiques..	7
XXX	XXX	XXX	XXX	XXX	XXX	XXX	XXX	Génie et sciences appliquées.....	8
40	40	35	10	5	11,551	8,814	923	Techniques et métiers du génie et des sciences appliquées.....	9
400	665	275	305	250	15,574	14,619	395	Professions, sciences et technologies de la santé.....	10
XXX	XXX	XXX	XXX	XXX	XXX	XXX	XXX	Mathématiques et sciences physiques.....	11
XXX	XXX	XXX	XXX	XXX	XXX	XXX	XXX	Autre(5).....	12
12,635	14,045	9,300	7,285	11,785	15,144	12,560	81	Nouvelle-Écosse †.....	13
1,495	1,445	1,250	1,230	4,085	19,782	16,357	247	Enseignement, loisirs et orientation.....	14
775	625	200	145	285	9,704	7,503	229	Beaux-arts et arts appliqués.....	15
505	600	415	365	1,125	17,698	14,279	416	Lettres, sciences humaines et disciplines connexes.....	16
720	645	545	310	1,025	16,287	11,873	469	Sciences sociales et disciplines connexes.....	17
5,790	6,870	3,745	1,580	1,545	12,612	11,511	98	Commerce, gestion et administration des affaires.....	18
515	510	300	330	495	13,628	10,094	339	Sciences et techniques agricoles et biologiques..	19
65	55	35	40	65	18,035	14,999	1,295	Génie et sciences appliquées.....	20
330	295	210	135	190	12,889	10,249	446	Techniques et métiers du génie et des sciences appliquées.....	21
2,260	2,745	2,425	2,925	2,595	17,373	15,901	187	Professions, sciences et technologies de la santé.....	22
175	235	160	215	375	19,003	17,067	652	Mathématiques et sciences physiques.....	23
XXX	XXX	XXX	XXX	XXX	XXX	XXX	XXX	Autre(5).....	24

Voir note et renvoi(s) sur l'encart à la fin de la publication.

Table 7. (continued)

Population 15 Years and Over With Postsecondary Qualifications by Sex and Major Field of Study, Showing 1985 Income Groups, for Canada, Provinces and Territories, 1986 Census - 20% Sample Data

No.	Sex and major field of study	Total	Without income - Sans revenu	With income						
				Total	Under \$1,000 (1) - Moins de \$1,000 (1)	1,000 - 2,999	3,000 - 4,999	5,000 - 6,999	7,000 - 8,999	9,000 - 10,999
Females										
1	New Brunswick f.....	72,780	7,445	65,330	2,870	5,115	5,060	5,070	6,060	5,095
2	Educational, recreational and counselling services.....	12,920	915	12,005	435	870	770	805	920	725
3	Fine and applied arts.....	5,260	890	4,370	250	480	510	565	640	560
4	Humanities and related fields.....	3,520	315	3,210	145	360	235	200	350	190
5	Social sciences and related fields.....	3,300	245	3,050	135	315	375	275	160	160
6	Commerce, management and business administration.....	26,125	3,070	23,055	1,205	1,810	1,770	1,945	2,225	2,025
7	Agricultural and biological sciences/technologies....	3,260	400	2,860	185	300	325	310	355	235
8	Engineering and applied sciences.....	XXX	XXX	XXX	XXX	XXX	XXX	XXX	XXX	XXX
9	Engineering and applied science technologies and trades.....	1,600	150	1,450	70	175	110	150	175	130
10	Health professions, sciences and technologies.....	15,480	1,365	14,120	385	680	855	755	1,170	1,025
11	Mathematics and physical sciences.....	995	75	920	55	95	70	65	45	40
12	Other (5).....	XXX	XXX	XXX	XXX	XXX	XXX	XXX	XXX	XXX
13	Quebec f.....	750,220	77,035	673,185	30,190	53,860	49,580	48,855	52,120	46,105
14	Educational, recreational and counselling services.....	126,235	10,045	116,190	4,450	7,115	6,045	7,130	9,430	6,470
15	Fine and applied arts.....	62,460	9,815	52,650	3,370	6,065	5,745	6,335	6,335	5,435
16	Humanities and related fields.....	64,320	5,930	58,390	2,780	5,710	4,955	4,735	4,425	3,700
17	Social sciences and related fields.....	58,970	5,210	53,760	2,265	5,200	4,665	4,300	3,940	3,465
18	Commerce, management and business administration.....	227,800	26,050	201,745	9,170	14,815	14,325	14,600	15,175	14,800
19	Agricultural and biological sciences/technologies....	38,385	5,510	32,870	2,315	3,515	3,615	3,585	3,550	2,730
20	Engineering and applied sciences.....	3,630	265	3,365	125	255	285	265	240	220
21	Engineering and applied science technologies and trades.....	24,395	2,400	21,995	1,055	1,990	1,810	1,725	1,690	1,625
22	Health professions, sciences and technologies.....	121,595	9,065	112,535	3,425	6,285	5,880	5,535	6,075	6,665
23	Mathematics and physical sciences.....	15,865	1,770	14,090	855	2,115	1,665	1,125	665	640
24	Other (5).....	6,565	975	5,585	380	805	590	505	600	355

See note(s) and footnote(s) on foldout at end of publication.

Tableau 7. (suite)

Population de 15 ans et plus ayant fait des études postsecondaires selon le sexe et le principal domaine d'études, par tranche de revenu en 1985, Canada, provinces et territoires, recensement de 1986 - données-échantillon (20%)

Avec un revenu					Average income (2) - Revenu moyen (2) \$	Median income (2) - Revenu médian (2) \$	Standard error of average income (2) - Erreur type du revenu moyen (2) \$	Sexe et principal domaine d'études	N°
11,000 - 14,999	15,000 - 19,999	20,000 - 24,999	25,000 - 29,999	30,000 and over - 30,000 et plus					
Femmes									
8,480	9,340	5,955	4,985	7,305	14,911	12,507	92	Nouveau-Brunswick f.....	1
1,285	1,210	1,040	1,060	2,885	18,177	15,744	236	Enseignement, loisirs et orientation.....	2
570	370	155	115	165	10,017	8,107	289	Beaux-arts et arts appliqués.....	3
265	330	290	215	635	16,555	13,106	485	Lettres, sciences humaines et disciplines connexes.....	4
280	350	280	180	550	15,878	12,515	515	Sciences sociales et disciplines connexes.....	5
3,685	4,310	2,110	945	1,010	12,676	11,588	123	Commerce, gestion et administration des affaires.....	6
320	280	170	105	270	12,301	8,715	436	Sciences et techniques agricoles et biologiques..	7
XXX	XXX	XXX	XXX	XXX	XXX	XXX	XXX	Génie et sciences appliquées.....	8
160	200	120	60	100	12,552	9,571	570	Techniques et métiers du génie et des sciences appliquées.....	9
1,780	2,180	1,700	2,175	1,425	17,218	15,946	206	Professions, sciences et technologies de la santé.....	10
110	70	75	85	205	17,887	14,258	980	Mathématiques et sciences physiques.....	11
XXX	XXX	XXX	XXX	XXX	XXX	XXX	XXX	Autre (5).....	12
75,280	92,810	74,490	58,365	80,525	16,072	13,834	41	Québec f.....	13
10,500	12,180	10,255	14,875	27,755	19,038	17,693	77	Enseignement, loisirs et orientation.....	14
6,245	5,695	2,930	1,700	2,800	10,991	8,510	96	Beaux-arts et arts appliqués.....	15
5,755	6,780	5,615	4,270	9,675	16,165	12,892	113	Lettres, sciences humaines et disciplines connexes.....	16
5,245	6,555	5,220	3,830	9,075	16,636	13,183	130	Sciences sociales et disciplines connexes.....	17
27,415	37,255	25,610	13,475	15,100	14,617	13,583	48	Commerce, gestion et administration des affaires.....	18
3,665	3,395	2,530	1,555	2,310	12,012	8,906	120	Sciences et techniques agricoles et biologiques..	19
340	415	290	250	680	23,873	14,499	5,203	Génie et sciences appliquées.....	20
2,670	3,350	2,585	1,555	1,965	14,332	12,603	151	Techniques et métiers du génie et des sciences appliquées.....	21
11,955	15,685	17,750	15,225	18,050	19,168	18,268	85	Professions, sciences et technologies de la santé.....	22
965	985	1,175	1,170	2,725	16,007	10,920	261	Mathématiques et sciences physiques.....	23
535	510	550	385	400	12,240	8,588	324	Autre (5).....	24

Voir nota et renvois sur l'encart à la fin de la publication.

Table 7. (continued)

Population 15 Years and Over With Postsecondary Qualifications by Sex and Major Field of Study, Showing 1985 Income Groups, for Canada, Provinces and Territories, 1986 Census - 20% Sample Data

No.	Sex and major field of study	Total	Without income - Sans revenu	With income						
				Total	Under \$1,000 (1) - Moins de \$1,000 (1)	1,000 - 2,999	3,000 - 4,999	5,000 - 6,999	7,000 - 8,999	9,000 - 10,999
<b>Females</b>										
1	Ontario f.....	1,086,230	83,800	1,002,330	40,420	64,970	63,815	65,165	68,000	66,225
2	Educational, recreational and counselling services.....	146,680	11,500	135,185	6,065	8,995	8,685	8,355	9,180	8,900
3	Fine and applied arts.....	90,390	9,800	80,590	4,625	7,855	7,710	8,525	7,920	7,660
4	Humanities and related fields.....	94,445	6,845	87,600	3,455	5,650	5,500	5,080	5,020	4,475
5	Social sciences and related fields.....	106,315	6,645	99,675	3,435	6,330	6,720	6,515	5,580	5,720
6	Commerce, management and business administration.....	308,965	24,295	284,670	10,840	16,800	17,025	18,080	19,740	19,560
7	Agricultural and biological sciences/technologies....	48,435	4,405	44,025	2,145	3,700	3,655	3,780	3,845	3,270
8	Engineering and applied sciences.....	6,600	405	6,190	180	320	405	360	395	270
9	Engineering and applied science technologies and trades.....	39,550	3,015	36,540	1,515	2,530	2,330	2,435	2,665	2,755
10	Health professions, sciences and technologies.....	218,530	15,205	203,325	7,235	11,220	10,410	10,515	12,345	12,480
11	Mathematics and physical sciences.....	24,155	1,820	22,535	825	1,430	1,240	1,350	1,125	955
12	Other (5).....	2,165	175	1,990	100	150	145	160	195	175
13	Manitoba f.....	113,620	8,670	104,855	4,825	7,130	6,810	7,500	7,835	7,735
14	Educational, recreational and counselling services.....	20,020	1,315	18,705	935	1,315	1,105	1,305	1,410	1,385
15	Fine and applied arts.....	9,230	1,045	8,180	410	1,015	880	920	920	815
16	Humanities and related fields.....	6,980	490	6,490	350	490	465	445	500	440
17	Social sciences and related fields.....	8,795	625	8,170	350	575	640	605	545	545
18	Commerce, management and business administration.....	31,005	2,495	28,510	1,390	1,755	1,850	2,030	2,135	2,155
19	Agricultural and biological sciences/technologies....	4,755	385	4,375	250	305	310	435	435	290
20	Engineering and applied sciences.....	330	20	315	-	15	20	20	30	20
21	Engineering and applied science technologies and trades.....	3,860	280	3,580	155	225	215	300	340	315
22	Health professions, sciences and technologies.....	26,500	1,925	24,575	895	1,235	1,155	1,415	1,495	1,660
23	Mathematics and physical sciences.....	2,045	90	1,950	110	170	165	125	100	100
24	Other (5).....	XXX	XXX	XXX	XXX	XXX	XXX	XXX	XXX	XXX

See note(s) and footnote(s) on foldout at end of publication.



Tableau 7. (suite)

Population de 15 ans et plus ayant fait des études postsecondaires selon le sexe et le principal domaine d'études, par tranche de revenu en 1985, Canada, provinces et territoires, recensement de 1986 - données-échantillon (20%)

Avec un revenu					Average income (2) - Revenu moyen (2) \$	Median income (2) - Revenu médian (2) \$	Standard error of average income (2) - Erreur type du revenu moyen (2) \$	Sexe et principal domaine d'études	N°
11,000 - 14,999	15,000 - 19,999	20,000 - 24,999	25,000 - 29,999	30,000 and over - 30,000 et plus					
Femmes									
112,845	144,405	118,255	82,630	175,605	18,041	15,627	30	Ontario †.....	1
14,415	16,190	13,970	11,255	29,175	18,860	15,818	86	Enseignement, loisirs et orientation.....	2
10,675	10,075	6,145	3,400	6,005	12,940	10,060	103	Beaux-arts et arts appliqués.....	3
7,855	10,025	9,070	7,440	24,040	21,347	18,388	122	Lettres, sciences humaines et disciplines connexes.....	4
9,135	12,375	10,755	8,555	24,545	20,443	17,628	110	Sciences sociales et disciplines connexes.....	5
36,190	52,530	40,420	22,650	30,830	16,577	15,390	48	Commerce, gestion et administration des affaires.....	6
5,175	5,375	4,310	3,040	5,735	15,565	12,190	141	Sciences et techniques agricoles et biologiques..	7
560	735	620	615	1,745	22,202	19,227	485	Génie et sciences appliquées.....	8
4,675	6,245	4,535	2,845	4,020	15,789	14,443	120	Techniques et métiers du génie et des sciences appliquées.....	9
21,985	28,230	25,700	20,210	42,995	19,421	17,752	68	Professions, sciences et technologies de la santé.....	10
1,940	2,350	2,560	2,500	6,255	21,516	20,065	215	Mathématiques et sciences physiques.....	11
245	270	170	110	260	15,655	12,265	639	Autre (5).....	12
13,460	15,080	11,865	8,315	14,195	16,297	13,995	81	Manitoba †.....	13
2,055	2,005	1,775	1,560	3,835	17,968	14,687	208	Enseignement, loisirs et orientation.....	14
1,210	995	480	190	355	10,715	8,875	197	Beaux-arts et arts appliqués.....	15
600	895	550	455	1,305	17,715	14,685	384	Lettres, sciences humaines et disciplines connexes.....	16
975	965	840	740	1,395	17,534	14,402	354	Sciences sociales et disciplines connexes.....	17
4,260	5,320	3,885	1,635	2,095	14,795	13,653	134	Commerce, gestion et administration des affaires.....	18
515	555	455	300	520	15,049	12,150	381	Sciences et techniques agricoles et biologiques..	19
35	30	15	35	90	26,552	17,999	3,783	Génie et sciences appliquées.....	20
470	545	445	290	285	14,458	12,866	324	Techniques et métiers du génie et des sciences appliquées.....	21
3,190	3,545	3,220	2,840	3,925	18,039	16,528	159	Professions, sciences et technologies de la santé.....	22
150	215	205	225	390	18,484	16,234	694	Mathématiques et sciences physiques.....	23
XXX	XXX	XXX	XXX	XXX	XXX	XXX	XXX	Autre (5).....	24

Voir nota et renvoi(s) sur l'encart à la fin de la publication.

Table 7. (continued)

Population 15 Years and Over With Postsecondary Qualifications by Sex and Major Field of Study, Showing 1985 Income Groups, for Canada, Provinces and Territories, 1986 Census - 20% Sample Data

No.	Sex and major field of study	Total	Without income - Sans revenu	With income						
				Total	Under \$1,000 (1) - Moins de \$1,000 (1)	1,000 - 2,999	3,000 - 4,999	5,000 - 6,999	7,000 - 8,999	9,000 - 10,999
Females										
1	Saskatchewan f.....	108,970	8,695	100,280	5,230	7,480	7,110	7,475	7,560	7,300
2	Educational, recreational and counselling services.....	22,500	1,500	21,005	950	1,405	1,450	1,530	1,490	1,510
3	Fine and applied arts.....	9,215	1,285	7,930	665	975	805	865	840	855
4	Humanities and related fields.....	5,120	330	4,795	285	425	295	465	365	295
5	Social sciences and related fields.....	5,125	230	4,895	195	330	400	385	320	320
6	Commerce, management and business administration.....	32,640	2,955	29,690	1,635	2,320	2,135	2,205	2,375	2,140
7	Agricultural and biological sciences/technologies....	4,400	360	4,045	230	300	405	375	480	310
8	Engineering and applied sciences.....	XXX	XXX	XXX	XXX	XXX	XXX	XXX	XXX	XXX
9	Engineering and applied science technologies and trades.....	2,445	215	2,230	110	165	185	220	150	130
10	Health professions, sciences and technologies.....	25,605	1,725	23,880	1,080	1,440	1,335	1,360	1,415	1,625
11	Mathematics and physical sciences.....	1,695	95	1,600	70	110	85	65	85	105
12	Other (5).....	XXX	XXX	XXX	XXX	XXX	XXX	XXX	XXX	XXX
13	Alberta f.....	286,280	23,695	262,585	11,045	17,450	16,420	16,680	18,175	17,805
14	Educational, recreational and counselling services.....	48,865	3,495	45,370	1,720	2,920	2,865	2,690	2,870	2,690
15	Fine and applied arts.....	24,465	2,770	21,695	1,300	2,115	1,990	2,215	2,260	2,085
16	Humanities and related fields.....	15,110	1,350	13,760	660	1,005	995	925	875	820
17	Social sciences and related fields.....	18,590	1,155	17,435	740	1,115	1,190	940	1,130	1,060
18	Commerce, management and business administration.....	83,980	7,315	76,660	3,295	5,000	4,375	4,850	5,285	5,630
19	Agricultural and biological sciences/technologies....	14,500	1,400	13,105	675	970	1,045	1,110	1,165	1,080
20	Engineering and applied sciences.....	1,760	85	1,675	40	85	145	75	130	120
21	Engineering and applied science technologies and trades.....	10,805	805	9,995	415	645	595	520	690	755
22	Health professions, sciences and technologies.....	61,550	4,815	56,740	1,860	3,175	2,895	3,025	3,440	3,340
23	Mathematics and physical sciences.....	6,395	510	5,885	330	420	320	290	325	280
24	Other (5).....	260	-	260	10	20	20	40	10	35

See note(s) and footnote(s) on foldout at end of publication.

Tableau 7. (suite)

Population de 15 ans et plus ayant fait des études postsecondaires selon le sexe et le principal domaine d'études, par tranche de revenu en 1985, Canada, provinces et territoires, recensement de 1986 - données-échantillon (20%)

Avec un revenu					Average income (2)	Median income (2)	Standard error of average income (2)	Sexe et principal domaine d'études	N°
11,000 - 14,999	15,000 - 19,999	20,000 - 24,999	25,000 - 29,999	30,000 and over - 30,000 et plus	Revenu moyen (2) \$	Revenu médian (2) \$	Erreur type du revenu moyen (2) \$		
<b>Femmes</b>									
12,300	13,405	11,135	8,010	13,280	15,954	13,517	88	Saskatchewan f.....	1
2,360	2,365	2,000	2,010	3,925	17,549	14,634	230	Enseignement, loisirs et orientation.....	2
1,075	845	515	190	310	10,541	8,558	228	Beaux-arts et arts appliqués.....	3
480	495	460	280	955	17,051	13,243	424	Lettres, sciences humaines et disciplines connexes.....	4
530	525	460	460	970	18,048	14,616	435	Sciences sociales et disciplines connexes.....	5
3,985	4,830	3,955	1,895	2,215	14,494	12,973	144	Commerce, gestion et administration des affaires.....	6
535	470	320	285	335	13,549	10,632	356	Sciences et techniques agricoles et biologiques..	7
XXX	XXX	XXX	XXX	XXX	XXX	XXX	XXX	Génie et sciences appliquées.....	8
355	290	255	170	205	14,457	12,620	445	Techniques et métiers du génie et des sciences appliquées.....	9
2,775	3,390	2,985	2,490	3,990	17,834	16,335	174	Professions, sciences et technologies de la santé.....	10
190	195	150	215	325	18,965	17,651	652	Mathématiques et sciences physiques.....	11
XXX	XXX	XXX	XXX	XXX	XXX	XXX	XXX	Autre (5).....	12
30,130	36,380	31,345	21,945	45,115	17,633	15,446	56	Alberta f.....	13
4,600	5,050	4,410	4,075	11,470	19,843	17,193	143	Enseignement, loisirs et orientation.....	14
3,080	2,725	1,780	970	1,180	12,176	9,987	151	Beaux-arts et arts appliqués.....	15
1,555	1,685	1,395	975	2,865	18,244	15,124	260	Lettres, sciences humaines et disciplines connexes.....	16
1,735	2,060	1,960	1,665	3,845	19,290	17,033	266	Sciences sociales et disciplines connexes.....	17
9,615	13,090	11,175	6,245	8,100	16,188	15,106	87	Commerce, gestion et administration des affaires.....	18
1,730	1,570	1,170	920	1,665	15,633	12,208	278	Sciences et techniques agricoles et biologiques..	19
110	210	180	150	460	21,071	18,346	751	Génie et sciences appliquées.....	20
1,300	1,455	1,320	870	1,445	17,078	15,253	255	Techniques et métiers du génie et des sciences appliquées.....	21
5,940	7,870	7,405	5,495	12,305	19,368	18,036	124	Professions, sciences et technologies de la santé.....	22
425	660	540	555	1,745	20,942	18,921	415	Mathématiques et sciences physiques.....	23
40	15	10	25	30	16,459	10,293	2,612	Autre (5).....	24

Voir note et renvoi(s) sur l'encart à la fin de la publication.

Table 7. (continued)

Population 15 Years and Over With Postsecondary Qualifications by Sex and Major Field of Study, Showing 1985 Income Groups, for Canada, Provinces and Territories, 1986 Census - 20% Sample Data

No.	Sex and major field of study	Total	Without income - Sans revenu	With income						
				Total	Under \$1,000 (1) - Moins de \$1,000 (1)	1,000 - 2,999	3,000 - 4,999	5,000 - 6,999	7,000 - 8,999	9,000 - 10,999
<b>Females</b>										
1	British Columbia f.....	354,170	33,900	320,275	15,280	22,340	22,565	24,505	25,240	23,750
2	Educational, recreational and counselling services.....	55,975	4,730	51,240	2,470	3,500	3,230	3,700	3,705	3,470
3	Fine and applied arts.....	31,805	4,150	27,655	1,870	2,715	2,740	3,230	3,190	2,670
4	Humanities and related fields.....	22,350	2,215	20,130	910	1,505	1,575	1,335	1,510	1,325
5	Social sciences and related fields.....	22,565	1,670	20,895	1,065	1,475	1,455	1,570	1,665	1,505
6	Commerce, management and business administration.....	103,960	10,830	93,130	4,320	6,340	6,610	7,395	7,610	7,430
7	Agricultural and biological sciences/technologies....	18,335	1,705	16,625	995	1,360	1,445	1,525	1,440	1,325
8	Engineering and applied sciences.....	1,535	125	1,410	60	95	100	115	150	80
9	Engineering and applied science technologies and trades.....	13,145	1,310	11,840	580	870	835	965	875	900
10	Health professions, sciences and technologies.....	78,010	6,550	71,465	2,710	4,050	4,105	4,295	4,775	4,675
11	Mathematics and physical sciences.....	5,515	530	4,985	255	295	355	285	275	285
12	Other (5).....	985	85	895	35	140	115	95	50	70
13	Yukon.....	3,215	285	2,915	90	140	190	155	205	170
14	Educational, recreational and counselling services.....	480	35	440	-	25	15	25	30	20
15	Fine and applied arts.....	XXX	XXX	XXX	XXX	XXX	XXX	XXX	XXX	XXX
16	Humanities and related fields.....	XXX	XXX	XXX	XXX	XXX	XXX	XXX	XXX	XXX
17	Social sciences and related fields.....	305	35	265	5	5	-	20	25	10
18	Commerce, management and business administration.....	1,050	90	960	25	45	50	65	80	65
19	Agricultural and biological sciences/technologies....	XXX	XXX	XXX	XXX	XXX	XXX	XXX	XXX	XXX
20	Engineering and applied sciences.....	XXX	XXX	XXX	XXX	XXX	XXX	XXX	XXX	XXX
21	Engineering and applied science technologies and trades.....	XXX	XXX	XXX	XXX	XXX	XXX	XXX	XXX	XXX
22	Health professions, sciences and technologies.....	515	50	465	20	25	40	15	25	25
23	Mathematics and physical sciences.....	XXX	XXX	XXX	XXX	XXX	XXX	XXX	XXX	XXX
24	Other (5).....	XXX	XXX	XXX	XXX	XXX	XXX	XXX	XXX	XXX

See note(s) and footnote(s) on foldout at end of publication.

Tableau 7. (suite)

Population de 15 ans et plus ayant fait des études postsecondaires selon le sexe et le principal domaine d'études, par tranche de revenu en 1985, Canada, provinces et territoires, recensement de 1986 - données-échantillon (20%)

Avec un revenu					Average income (2) - Revenu moyen (2) \$	Median income (2) - Revenu médian (2) \$	Standard error of average income (2) - Erreur type du revenu moyen (2) \$	Sexe et principal domaine d'études	N°
11,000 - 14,999	15,000 - 19,999	20,000 - 24,999	25,000 - 29,999	30,000 and over - 30,000 et plus					
Femmes									
38,660	42,590	37,815	25,865	41,560	16,130	13,596	51	Colombie-Britannique f.....	1
6,140	6,010	4,955	4,225	9,835	17,548	14,548	130	Enseignement, loisirs et orientation.....	2
3,830	2,920	2,035	1,030	1,430	11,462	9,064	135	Beaux-arts et arts appliqués.....	3
2,185	2,495	2,025	1,430	3,850	17,828	14,437	247	Lettres, sciences humaines et disciplines connexes.....	4
2,370	2,365	2,435	1,810	3,170	17,184	13,730	237	Sciences sociales et disciplines connexes.....	5
11,580	14,495	12,610	7,085	7,650	14,949	13,181	79	Commerce, gestion et administration des affaires.....	6
2,135	1,895	1,620	1,085	1,805	14,386	11,382	196	Sciences et techniques agricoles et biologiques..	7
125	170	155	120	240	17,543	13,478	859	Génie et sciences appliquées.....	8
1,515	1,705	1,465	880	1,240	15,251	13,284	242	Techniques et métiers du génie et des sciences appliquées.....	9
8,180	9,920	9,785	7,835	11,130	18,022	16,430	119	Professions, sciences et technologies de la santé.....	10
510	515	620	440	1,145	19,235	17,249	426	Mathématiques et sciences physiques.....	11
90	90	105	30	70	12,810	9,313	833	Autre (5).....	12
325	340	370	315	620	19,634	17,581	270	Yukon.....	13
30	40	55	50	145	23,899	22,749	744	Enseignement, loisirs et orientation.....	14
XXX	XXX	XXX	XXX	XXX	XXX	XXX	XXX	Beaux-arts et arts appliqués.....	15
XXX	XXX	XXX	XXX	XXX	XXX	XXX	XXX	Lettres, sciences humaines et disciplines connexes.....	16
15	40	25	40	80	22,484	22,570	785	Sciences sociales et disciplines connexes.....	17
110	150	145	110	120	17,449	16,421	402	Commerce, gestion et administration des affaires.....	18
XXX	XXX	XXX	XXX	XXX	XXX	XXX	XXX	Sciences et techniques agricoles et biologiques..	19
XXX	XXX	XXX	XXX	XXX	XXX	XXX	XXX	Génie et sciences appliquées.....	20
XXX	XXX	XXX	XXX	XXX	XXX	XXX	XXX	Techniques et métiers du génie et des sciences appliquées.....	21
50	40	50	55	125	19,864	17,499	633	Professions, sciences et technologies de la santé.....	22
XXX	XXX	XXX	XXX	XXX	XXX	XXX	XXX	Mathématiques et sciences physiques.....	23
XXX	XXX	XXX	XXX	XXX	XXX	XXX	XXX	Autre (5).....	24

Voir note et renvoi (a) sur l'incert à la fin de la publication.

Table 7. (concluded)

Population 15 Years and Over With Postsecondary Qualifications by Sex and Major Field of Study, Showing 1985 Income Groups, for Canada, Provinces and Territories, 1986 Census - 20% Sample Data

No.	Sex and major field of study	Total	Without income - Sans revenu	With income						
				Total	Under \$1,000 (1) Moins de \$1,000 (1)	1,000 - 2,999	3,000 - 4,999	5,000 - 6,999	7,000 - 8,999	9,000 - 10,999
	<b>Females</b>									
1	Northwest Territories.....	4,200	275	3,925	120	175	205	210	160	210
2	Educational, recreational and counselling services.....	855	45	810	15	30	35	30	15	30
3	Fine and applied arts.....	XXX	XXX	XXX	XXX	XXX	XXX	XXX	XXX	XXX
4	Humanities and related fields.....	315	25	290	5	5	5	10	20	15
5	Social sciences and related fields.....	315	10	310	5	20	5	25	10	25
6	Commerce, management and business administration.....	1,050	75	975	30	50	60	55	35	40
7	Agricultural and biological sciences/technologies.....	265	20	240	10	15	20	20	15	10
8	Engineering and applied sciences.....	XXX	XXX	XXX	XXX	XXX	XXX	XXX	XXX	XXX
9	Engineering and applied science technologies and trades.....	XXX	XXX	XXX	XXX	XXX	XXX	XXX	XXX	XXX
10	Health professions, sciences and technologies.....	825	45	780	35	45	35	40	40	60
11	Mathematics and physical sciences.....	XXX	XXX	XXX	XXX	XXX	XXX	XXX	XXX	XXX
12	Other (5).....	XXX	XXX	XXX	XXX	XXX	XXX	XXX	XXX	XXX

See note (s) and footnote (s) on foldout at end of publication.

Tableau 7. (fin)

Population de 15 ans et plus ayant fait des études postsecondaires selon le sexe et le principal domaine d'études, par tranche de revenu en 1985, Canada, provinces et territoires, recensement de 1986 - données-échantillon (20%)

Avec un revenu					Average income (2) - Revenu moyen (2) \$	Median income (2) - Revenu médian (2) \$	Standard error of average income (2) - Erreur type du revenu moyen (2) \$	Sexe et principal domaine d'études	N°
11,000 - 14,999	15,000 - 19,999	20,000 - 24,999	25,000 - 29,999	30,000 and over - 30,000 et plus					
								Femmes	
265	415	425	520	1,205	22,383	22,258	290	Territoires du Nord-Ouest...	1
40	65	90	55	405	27,401	29,499	646	Enseignement, loisirs et orientation.....	2
xxx	xxx	xxx	xxx	xxx	xxx	xxx	xxx	Beaux-arts et arts appliqués.....	3
15	40	40	35	100	25,100	24,044	1,045	Lettres, sciences humaines et disciplines connexes.....	4
10	25	15	50	110	24,742	25,249	1,151	Sciences sociales et disciplines connexes.....	5
80	150	135	150	180	19,648	19,418	488	Commerce, gestion et administration des affaires.....	6
20	20	15	20	65	18,616	15,687	1,087	Sciences et techniques agricoles et biologiques..	7
xxx	xxx	xxx	xxx	xxx	xxx	xxx	xxx	Génie et sciences appliquées.....	8
xxx	xxx	xxx	xxx	xxx	xxx	xxx	xxx	Techniques et métiers du génie et des sciences appliquées.....	9
40	60	80	115	240	21,584	22,268	679	Professions, sciences et technologies de la santé.....	10
xxx	xxx	xxx	xxx	xxx	xxx	xxx	xxx	Mathématiques et sciences physiques.....	11
xxx	xxx	xxx	xxx	xxx	xxx	xxx	xxx	Autre(5).....	12

Voir note et renvoi (a) sur l'encart à la fin de la publication.





**TABLE 8. Population 15 Years and Over by Sex, Period of Immigration and 1985 Income Groups, for Canada, Provinces and Territories, 1986 Census**

**TABLEAU 8. Population de 15 ans et plus selon le sexe, la période d'immigration et la tranche de revenu en 1985, Canada, provinces et territoires, recensement de 1986**



Table 8. - Tableau 8.

Population 15 Years and Over by Sex, Period of Immigration and 1985 Income Groups, for Canada, Provinces and Territories, 1986 Census - 20% Sample Data  
 Population de 15 ans et plus selon le sexe, la période d'immigration et la tranche de revenu en 1985, Canada, provinces et territoires, recensement de 1986 - données-échantillon (20%)

Sex, period of immigration and 1985 income group - Sexe, période d'immigration et tranche de revenu en 1985	CANADA †	Newfoundland - Terre-Neuve	Prince Edward Island - Île-du-Prince-Édouard	Nova Scotia - Nouvelle-Écosse †	New Brunswick - Nouveau-Brunswick †	Quebec - Québec †	Ontario †	Manitoba †	Saskatchewan †	Alberta †	British Columbia - Colombie-Britannique †	Yukon	Northwest Territories - Territoires du Nord-Ouest
<b>Both sexes - Les deux sexes</b>													
<b>Total</b>	<b>19,634,100</b>	<b>417,205</b>	<b>85,740</b>	<b>676,885</b>	<b>540,330</b>	<b>5,114,995</b>	<b>7,132,810</b>	<b>813,935</b>	<b>751,090</b>	<b>1,779,375</b>	<b>2,259,315</b>	<b>17,480</b>	<b>34,830</b>
Without income - Sans revenu	2,513,285	86,610	10,140	102,905	85,610	786,495	776,210	93,435	88,535	197,965	277,815	1,790	5,755
With income - Avec un revenu	17,120,840	330,600	85,600	573,985	454,725	4,328,500	6,356,600	720,500	662,550	1,581,410	1,981,495	15,695	29,180
Under \$2,000 (1) - Moins de \$2,000 (1)	1,506,440	30,530	8,260	54,385	43,695	364,795	552,315	66,735	66,810	140,310	173,970	1,295	3,325
\$ 2,000 - \$ 4,999	1,754,360	41,775	10,185	66,360	55,265	442,090	639,715	77,945	71,690	150,705	203,655	1,645	3,320
5,000 - 6,999	1,303,950	37,075	8,570	48,290	40,920	389,430	415,210	56,705	53,645	98,545	152,750	1,010	1,805
7,000 - 9,999	2,136,120	54,410	14,565	82,600	73,050	584,060	706,740	97,415	89,620	186,900	242,410	1,570	2,780
10,000 - 14,999	2,363,810	51,610	14,955	84,130	68,260	602,805	848,585	106,670	96,425	214,270	271,040	2,050	3,010
15,000 - 19,999	1,929,630	36,805	10,585	67,070	52,795	504,325	720,135	83,740	71,885	176,080	202,445	1,510	2,265
20,000 - 24,999	1,608,245	22,910	6,250	48,825	36,725	413,210	618,155	65,685	58,705	152,240	181,635	1,485	2,430
25,000 - 29,999	1,284,925	18,355	4,340	40,415	28,425	321,910	507,205	52,680	45,575	119,125	143,280	1,405	2,210
30,000 - 34,999	1,042,730	14,585	3,020	28,885	20,740	245,315	424,310	37,670	34,455	99,635	130,975	1,045	2,100
35,000 - 39,999	700,130	8,980	1,765	18,470	13,465	156,300	284,480	25,890	23,830	69,690	94,600	815	1,640
40,000 and over - 40,000 et plus	1,480,505	13,555	3,115	34,540	21,390	304,260	639,755	49,360	49,910	173,720	184,730	1,875	4,290
Average income (2) - Revenu moyen (2) \$	18,188	14,156	13,739	16,030	14,870	17,057	19,462	16,796	16,828	19,661	18,571	19,414	20,066
Median income (2) - Revenu médian (2) \$	13,694	10,125	10,322	11,875	10,837	12,840	15,094	12,594	12,288	14,998	13,776	15,775	15,509
Standard error of average income (2) - Erreur type du revenu moyen (2) \$	10	49	94	42	44	17	18	42	45	42	31	133	133
<b>Non-immigrant population - Population non immigrante</b>	<b>15,915,050</b>	<b>408,950</b>	<b>91,640</b>	<b>638,835</b>	<b>515,585</b>	<b>4,618,135</b>	<b>5,139,970</b>	<b>679,915</b>	<b>682,790</b>	<b>1,434,860</b>	<b>1,656,140</b>	<b>14,945</b>	<b>32,285</b>
Without income - Sans revenu	2,071,700	85,505	9,655	97,895	81,575	715,125	551,780	76,945	82,150	156,580	205,350	1,585	5,555
With income - Avec un revenu	13,843,350	323,450	81,990	540,940	434,005	3,904,010	4,588,185	600,975	600,640	1,278,275	1,450,790	13,355	26,730
Under \$2,000 (1) - Moins de \$2,000 (1)	1,278,210	30,025	7,960	51,770	41,720	334,485	431,825	58,640	63,245	118,490	135,670	1,155	3,220
\$ 2,000 - \$ 4,999	1,482,935	41,135	9,825	63,045	52,975	404,230	493,250	67,390	66,805	124,630	154,995	1,475	3,180
5,000 - 6,999	1,076,125	36,635	8,190	45,835	39,070	354,940	304,120	47,065	47,735	80,460	109,465	870	1,730
7,000 - 9,999	1,680,830	53,695	14,015	77,940	69,725	522,110	486,645	75,980	74,725	138,860	163,025	1,305	2,600
10,000 - 14,999	1,888,760	50,925	14,390	79,845	65,420	537,620	598,530	87,080	86,655	170,390	193,380	1,725	2,785
15,000 - 19,999	1,556,465	36,170	10,190	63,485	50,840	454,465	511,700	69,775	65,930	142,885	147,680	1,285	2,060
20,000 - 24,999	1,298,385	22,340	5,960	46,585	35,275	374,650	441,200	55,280	54,555	125,110	134,030	1,225	2,175
25,000 - 29,999	1,037,255	17,805	4,150	38,195	27,310	292,105	362,170	44,245	42,225	98,300	107,565	1,205	1,980
30,000 - 34,999	836,805	14,005	2,905	27,130	19,760	223,010	303,200	32,120	32,060	82,015	97,835	895	1,860
35,000 - 39,999	559,085	8,460	1,660	17,095	12,825	141,075	203,065	22,155	21,915	57,465	71,195	700	1,470
40,000 and over - 40,000 et plus	1,148,700	12,245	2,735	30,015	19,085	265,325	452,475	41,245	44,780	139,675	135,950	1,505	3,670
Average income (2) - Revenu moyen (2) \$	17,880	13,905	13,566	15,751	14,734	16,913	19,174	16,785	16,796	19,636	18,573	19,051	19,372
Median income (2) - Revenu médian (2) \$	13,471	10,019	10,275	11,769	10,819	12,787	14,800	12,677	12,490	15,191	13,983	15,433	14,651
Standard error of average income (2) - Erreur type du revenu moyen (2) \$	11	48	94	42	44	18	22	47	46	42	33	142	136

See note(s) and footnote(s) on foldout and end of publication. - Voir note et renvoi(s) sur l'encart à la fin de la publication.

Table 8. (continued) - Tableau 8. (suite)

Population 15 Years and Over by Sex, Period of Immigration and 1985 Income Groups, for Canada, Provinces and Territories, 1986 Census - 20% Sample Data  
 Population de 15 ans et plus selon le sexe, la période d'immigration et la tranche de revenu en 1985, Canada, provinces et territoires, recensement de 1986 - données-échantillon (20%)

Sex, period of immigration and 1985 income group Sexe, période d'immigration et tranche de revenu en 1985	CANADA †	Newfoundland - Terre-Neuve	Prince Edward Island - Île-du-Prince-Édouard	Nova Scotia - Nouvelle-Écosse †	New Brunswick - Nouveau-Brunswick †	Quebec - Québec †	Ontario †	Manitoba †	Saskatchewan †	Alberta †	British Columbia - Colombie-Britannique †	Yukon	Northwest Territories - Territoires du Nord-Ouest
Both sexes - Les deux sexes													
Immigrant population - Population immigrante	3,719,055	8,255	4,105	38,055	24,750	485,855	1,882,845	134,015	68,305	344,510	603,170	2,545	2,645
Without income - Sans revenu	441,565	1,110	485	5,010	4,030	71,365	224,430	14,500	6,390	41,385	72,460	205	195
With income - Avec un revenu	3,277,490	7,150	3,610	33,045	20,715	424,490	1,768,415	119,515	61,915	303,130	530,710	2,340	2,445
Under \$2,000 (1) - Moins de \$2,000 (1)	228,230	510	300	2,615	1,970	30,310	120,485	8,100	3,560	21,825	38,300	145	105
\$ 2,000 - \$ 4,999	281,425	645	365	3,315	2,290	37,855	145,465	10,550	4,885	26,075	48,660	170	145
5,000 - 9,999	227,825	440	380	2,455	1,850	34,490	111,085	9,640	5,910	18,085	43,285	140	70
10,000 - 14,999	475,050	710	545	4,660	3,330	61,955	220,100	21,430	14,895	48,035	78,390	260	180
15,000 - 19,999	373,170	635	395	3,585	1,955	49,860	208,430	13,965	5,955	33,200	54,765	220	205
20,000 - 24,999	309,860	570	290	2,245	1,450	38,560	175,955	10,400	4,145	27,125	47,605	255	260
25,000 - 29,999	247,670	555	190	2,225	1,110	29,805	145,035	8,440	3,355	20,825	35,715	200	225
30,000 - 34,999	205,925	580	110	1,750	980	22,300	121,105	5,550	2,395	17,620	33,140	145	240
35,000 - 39,999	141,040	525	100	1,380	635	15,230	81,415	3,730	1,910	12,425	23,400	115	180
40,000 and over - 40,000 et plus	331,805	1,310	375	4,525	2,305	38,940	187,280	8,115	5,135	34,045	48,775	370	620
Average income (2) - Revenu moyen (2) \$	19,487	25,529	17,681	20,598	17,732	18,379	20,208	16,853	17,140	19,766	18,565	21,487	27,642
Median income (2) - Revenu médian (2) \$	14,621	19,505	11,628	13,762	11,294	13,334	15,736	12,200	10,639	14,092	13,231	17,977	25,432
Standard error of average income (2) - Erreur type du revenu moyen (2) \$	27	645	632	263	279	62	35	98	160	127	70	374	519
Before 1946 - Avant 1946	406,300	775	585	6,645	5,130	38,675	171,290	26,040	27,540	47,945	81,325	XXX	XXX
Without income - Sans revenu	11,920	60	20	380	370	1,440	5,005	690	555	1,530	1,860		
With income - Avec un revenu	394,375	715	580	6,265	4,765	37,230	166,285	25,345	26,990	46,415	79,465		
Under \$2,000 (1) - Moins de \$2,000 (1)	8,370	25	-	175	145	845	3,765	415	480	960	1,555		
\$ 2,000 - \$ 4,999	22,515	75	45	470	425	2,005	9,685	1,560	1,410	2,340	4,480		
5,000 - 9,999	36,025	45	110	530	505	3,900	12,775	3,120	3,380	2,760	8,885		
10,000 - 14,999	134,610	190	165	1,840	1,560	12,610	51,755	9,515	10,820	19,040	27,010		
15,000 - 19,999	73,545	90	120	1,225	770	6,120	32,055	4,690	4,680	8,420	15,315		
20,000 - 24,999	36,700	65	70	670	415	3,160	16,750	2,030	2,130	4,205	7,190		
25,000 - 29,999	22,945	70	15	280	275	2,180	10,715	1,180	1,200	2,440	4,590		
30,000 - 34,999	16,415	70	15	370	180	1,655	7,850	315	805	1,810	2,840		
35,000 - 39,999	11,225	10	10	175	150	1,185	5,170	625	560	1,200	2,125		
40,000 and over - 40,000 et plus	8,075	25	5	150	85	845	3,755	435	410	740	1,605		
Average income (2) - Revenu moyen (2) \$	15,839	19,057	12,378	15,424	14,190	16,920	17,120	13,256	13,349	15,200	14,799		
Median income (2) - Revenu médian (2) \$	9,851	10,980	8,733	10,319	8,237	9,686	10,550	8,001	8,807	9,641	9,602		
Standard error of average income (2) - Erreur type du revenu moyen (2) \$	71	2,035	808	387	467	274	125	158	165	201	136		

See note(s) and footnote(s) on foldout at end of publication. - Voir note(s) et renvoi(s) sur l'encart à la fin de la publication.

Table 8. (continued) - Tableau 8. (suite)

Population 15 Years and Over by Sex, Period of Immigration and 1985 Income Groups, for Canada, Provinces and Territories, 1986 Census - 20% Sample Data  
 Population de 15 ans et plus selon le sexe, la période d'immigration et la tranche de revenu en 1985, Canada, provinces et territoires, recensement de 1986 - données-échantillon (20%)

Sex, period of immigration and 1985 income group - Sexe, période d'immigration et tranche de revenu en 1985	CANADA †	Newfoundland - Terre-Neuve	Prince Edward Island - Île-du-Prince-Édouard	Nova Scotia - Nouvelle-Écosse †	New Brunswick - Nouveau-Brunswick †	Quebec - Québec †	Ontario †	Manitoba †	Saskatchewan †	Alberta †	British Columbia - Colombie-Britannique †	Yukon	North-west Territories - Territoires du Nord-Ouest
<b>Both sexes - Les deux sexes</b>													
<b>1946-1950</b>	<b>232,850</b>	<b>645</b>	<b>370</b>	<b>3,170</b>	<b>2,085</b>	<b>21,385</b>	<b>133,500</b>	<b>10,355</b>	<b>4,760</b>	<b>20,135</b>	<b>36,285</b>	<b>XXX</b>	<b>XXX</b>
Without income - Sans revenu	17,050	80	25	465	325	1,535	9,120	715	425	1,510	2,845		
With income - Avec un revenu	215,900	565	345	2,710	1,770	19,860	124,380	9,645	4,340	18,625	33,435		
Under \$2,000 (1) - Moins de \$2,000 (1)	10,650	60	15	145	120	835	5,710	505	250	1,030	1,975		
\$ 2,000 - \$ 4,999	16,085	85	10	250	280	1,205	8,875	730	455	1,255	2,925		
5,000 - 6,999	16,500	55	40	275	215	1,865	8,945	730	270	1,195	2,910		
7,000 - 9,999	33,545	65	85	445	245	3,115	18,700	1,725	840	3,050	5,265		
10,000 - 14,999	32,070	60	65	355	230	2,865	18,695	1,480	705	2,720	4,875		
15,000 - 19,999	22,055	55	40	285	155	2,050	12,730	1,070	485	2,000	3,165		
20,000 - 24,999	18,345	35	25	130	150	1,655	10,755	795	335	1,575	2,870		
25,000 - 29,999	15,475	35	25	165	50	1,365	9,220	795	310	1,305	2,175		
30,000 - 34,999	13,345	25	5	205	70	1,315	7,985	490	160	1,150	1,945		
35,000 - 39,999	10,320	25	15	125	60	910	6,210	410	165	790	1,585		
40,000 and over - 40,000 et plus	27,500	70	25	325	195	2,675	16,555	920	360	2,565	3,740		
Average income (2) - Revenu moyen (2) \$	21,531	18,663	17,565	19,274	17,434	22,164	22,078	19,065	17,843	23,421	19,584		
Median income (2) - Revenu médian (2) \$	14,818	11,129	11,999	12,963	10,271	15,075	15,410	13,628	12,012	15,127	13,376		
Standard error of average income (2) - Erreur type du revenu moyen (2) \$	195	1,693	2,131	701	1,231	406	217	426	627	1,602	230		
<b>1951-1955</b>	<b>450,040</b>	<b>665</b>	<b>495</b>	<b>3,685</b>	<b>2,100</b>	<b>53,655</b>	<b>261,830</b>	<b>13,010</b>	<b>5,685</b>	<b>37,190</b>	<b>71,115</b>	<b>295</b>	<b>305</b>
Without income - Sans revenu	37,500	65	65	310	185	4,870	21,230	1,100	455	3,135	6,060	20	15
With income - Avec un revenu	412,540	595	430	3,385	1,915	48,790	240,600	11,915	5,225	34,055	65,055	280	290
Under \$2,000 (1) - Moins de \$2,000 (1)	19,810	50	20	160	105	2,145	11,155	670	305	1,635	3,540	15	20
\$ 2,000 - \$ 4,999	27,410	30	30	260	135	3,225	15,550	830	315	2,145	4,880	15	10
5,000 - 6,999	27,540	40	50	260	125	3,675	15,200	875	340	1,850	5,095	15	10
7,000 - 9,999	50,500	30	55	380	275	6,530	27,990	1,730	605	4,695	8,195	20	10
10,000 - 14,999	54,765	60	55	350	210	6,790	31,890	1,525	760	4,400	8,675	25	20
15,000 - 19,999	42,200	75	55	340	240	5,475	24,530	1,200	565	3,460	6,200	20	30
20,000 - 24,999	39,485	55	45	300	160	4,840	23,120	1,100	515	3,290	6,030	25	15
25,000 - 29,999	35,840	25	20	245	185	4,085	21,775	1,165	480	2,760	5,055	20	30
30,000 - 34,999	32,845	65	10	255	140	3,475	20,175	955	345	2,450	4,905	25	40
35,000 - 39,999	24,150	40	20	235	85	2,470	14,425	585	265	1,990	3,970	20	35
40,000 and over - 40,000 et plus	58,000	130	80	610	260	6,080	34,785	1,285	725	5,355	8,515	80	85
Average income (2) - Revenu moyen (2) \$	22,645	25,964	23,409	24,325	21,623	21,351	23,116	20,695	22,119	23,575	21,648	26,023	29,475
Median income (2) - Revenu médian (2) \$	18,030	21,249	16,305	19,337	17,582	16,654	18,648	16,104	17,655	18,315	16,443	26,499	32,749
Standard error of average income (2) - Erreur type du revenu moyen (2) \$	72	1,680	2,326	819	839	187	98	345	581	276	171	971	1,440

See note(s) and footnote(s) on foldout at end of publication. - Voir note et renvoi(s) sur l'encart à la fin de la publication.

Table 8. (continued) - Tableau 8. (suite)

Population 15 Years and Over by Sex, Period of Immigration and 1985 Income Groups, for Canada, Provinces and Territories, 1986 Census - 20% Sample Data  
 Population de 15 ans et plus selon le sexe, la période d'immigration et la tranche de revenu en 1985, Canada, provinces et territoires, recensement de 1986 - données-échantillon (20%)

Sex, period of immigration and 1985 income group Sexe, période d'immigration et tranche de revenu en 1985	CANADA †	Newfoundland - Terre-Neuve	Prince Edward Island - Île-du-Prince-Édouard	Nova Scotia - Nouvelle-Écosse †	New Brunswick - Nouveau-Brunswick †	Quebec - Québec †	Ontario †	Manitoba †	Saskatchewan †	Alberta †	British Columbia - Colombie-Britannique †	Yukon	Northwest Territories - Territoires du Nord-Ouest
<b>Both sexes - Les deux sexes</b>													
<b>1956-1960</b>	<b>453,415</b>	<b>780</b>	<b>375</b>	<b>3,655</b>	<b>2,010</b>	<b>65,180</b>	<b>257,340</b>	<b>12,680</b>	<b>4,555</b>	<b>33,950</b>	<b>72,145</b>	<b>425</b>	<b>315</b>
Without income - Sans revenu	42,780	55	30	380	255	6,800	24,010	1,170	420	2,710	6,900	15	20
With income - Avec un revenu	410,635	730	345	3,275	1,755	58,380	233,330	11,505	4,135	31,240	65,245	410	290
Under \$2,000 (1) - Moins de \$2,000 (1)	21,110	20	15	155	140	3,010	11,655	570	260	1,700	3,560	15	10
\$ 2,000 - \$ 4,999	25,910	15	25	235	90	3,555	14,865	780	265	2,090	4,945	35	10
5,000 - 6,999	24,785	30	15	165	105	4,535	13,180	560	220	1,530	4,435	10	-
7,000 - 9,999	42,450	80	15	275	145	7,150	22,835	1,175	405	3,320	7,010	45	5
10,000 - 14,999	52,290	70	55	465	240	8,485	28,340	1,575	615	3,985	8,375	55	25
15,000 - 19,999	47,135	60	50	375	205	7,525	26,355	1,425	400	3,515	7,150	50	20
20,000 - 24,999	44,570	55	60	285	190	6,315	25,705	1,380	435	3,370	6,690	50	45
25,000 - 29,999	40,210	70	30	285	110	5,240	24,095	1,305	400	2,940	5,655	50	35
30,000 - 34,999	34,295	105	20	210	95	3,680	21,000	860	295	2,600	5,385	25	25
35,000 - 39,999	24,095	60	-	200	110	2,665	14,325	660	220	1,785	4,025	15	30
40,000 and over - 40,000 et plus	52,775	165	65	620	325	6,225	30,975	1,215	620	4,405	8,020	60	90
Average income (2) - Revenu moyen (2) \$	22,478	30,679	24,966	26,191	23,556	20,548	23,087	21,538	23,395	22,901	21,578	21,125	32,421
Median income (2) - Revenu médian (2) \$	18,869	27,774	19,961	19,060	18,452	16,362	19,874	18,771	18,596	19,083	17,842	19,360	28,874
Standard error of average income (2) - Erreur type du revenu moyen (2) \$	69	2,013	2,452	1,045	975	164	93	345	717	290	159	710	1,630
<b>1961-1965</b>	<b>304,895</b>	<b>785</b>	<b>340</b>	<b>3,060</b>	<b>1,800</b>	<b>53,920</b>	<b>173,735</b>	<b>6,885</b>	<b>2,980</b>	<b>19,555</b>	<b>41,335</b>	<b>XXX</b>	<b>250</b>
Without income - Sans revenu	27,695	55	20	220	210	5,465	15,380	590	235	1,580	3,930	-	-
With income - Avec un revenu	277,190	725	320	2,840	1,590	48,460	158,350	6,395	2,745	17,980	37,405	-	245
Under \$2,000 (1) - Moins de \$2,000 (1)	15,015	30	30	185	110	2,785	8,085	375	145	1,060	2,200	-	10
\$ 2,000 - \$ 4,999	20,690	80	45	270	155	3,560	11,410	550	210	1,335	3,045	-	10
5,000 - 6,999	16,675	35	50	150	80	3,180	9,060	415	215	980	2,500	-	-
7,000 - 9,999	28,905	45	25	370	205	5,595	15,910	615	350	1,865	3,910	-	5
10,000 - 14,999	37,840	55	60	320	240	7,230	20,570	1,050	410	2,600	5,160	-	15
15,000 - 19,999	35,145	75	35	325	175	6,470	20,320	935	255	2,085	4,425	-	25
20,000 - 24,999	31,665	50	15	245	140	5,455	18,585	635	245	2,090	4,140	-	40
25,000 - 29,999	24,870	55	25	235	115	4,235	14,875	610	215	1,470	3,000	-	25
30,000 - 34,999	20,780	30	15	165	90	2,885	12,955	305	200	1,240	2,865	-	25
35,000 - 39,999	13,935	85	5	100	50	2,050	8,425	225	90	845	2,025	-	20
40,000 and over - 40,000 et plus	31,675	190	20	475	220	5,020	18,055	680	410	2,390	4,145	-	65
Average income (2) - Revenu moyen (2) \$	21,357	28,122	16,766	22,989	20,642	20,127	21,630	20,198	24,083	22,824	20,868	-	28,937
Median income (2) - Revenu médian (2) \$	17,691	25,062	10,718	17,035	14,904	16,245	18,364	15,922	15,642	17,608	17,197	-	25,841
Standard error of average income (2) - Erreur type du revenu moyen (2) \$	83	1,723	2,477	878	1,143	167	102	554	1,242	574	215	-	1,261

See note(s) and footnote(s) on foldout at end of publication. - Voir note et renvois sur l'encart à la fin de la publication.

Table 8. (continued) - Tableau 8. (suite)

Population 15 Years and Over by Sex, Period of Immigration and 1985 Income Groups, for Canada, Provinces and Territories, 1986 Census - 20% Sample Data

Population de 15 ans et plus selon le sexe, la période d'immigration et la tranche de revenu en 1985, Canada, provinces et territoires, recensement de 1986 - données-échantillon (20%)

Sex, period of immigration and 1985 income group - Sexe, période d'immigration et tranche de revenu en 1985	CANADA †	Newfoundland - Terre-Neuve	Prince Edward Island - Île-du-Prince-Édouard	Nova Scotia - Nouvelle-Écosse †	New Brunswick - Nouveau-Brunswick †	Quebec - Québec †	Ontario †	Manitoba †	Saskatchewan †	Alberta †	British Columbia - Colombie-Britannique †	Yukon	Northwest Territories - Territoires du Nord-Ouest
<b>Both sexes - Les deux sexes</b>													
<b>1966-1970</b>	<b>574,395</b>	<b>1,575</b>	<b>590</b>	<b>5,805</b>	<b>3,395</b>	<b>79,505</b>	<b>327,785</b>	<b>17,730</b>	<b>5,355</b>	<b>42,670</b>	<b>89,050</b>	<b>505</b>	<b>420</b>
Without income - Sans revenu	53,820	195	95	705	420	9,215	28,450	1,580	495	3,785	8,830	20	30
With income - Avec un revenu	520,580	1,380	495	5,100	2,975	70,295	299,340	16,155	4,860	38,890	80,220	485	385
Under \$2,000 (1) - Moins de \$2,000 (1)	38,155	110	40	580	405	5,130	21,050	1,275	435	2,780	6,330	15	5
\$ 2,000 - \$ 4,999	45,890	120	70	635	435	6,060	25,400	1,520	575	3,610	7,405	25	35
5,000 - 6,999	31,160	80	25	365	255	4,915	16,590	1,150	390	2,230	5,125	25	10
7,000 - 9,999	50,250	110	45	440	270	7,655	27,415	1,590	440	3,725	8,495	20	35
10,000 - 14,999	85,060	115	55	500	315	9,550	36,510	2,175	565	5,080	10,105	70	20
15,000 - 19,999	50,315	90	45	515	240	8,740	35,800	2,020	470	4,105	8,190	55	40
20,000 - 24,999	54,340	105	40	315	185	7,120	32,935	1,705	355	3,705	7,800	50	25
25,000 - 29,999	44,740	80	25	295	155	5,565	27,575	1,455	305	2,670	6,305	60	55
30,000 - 34,999	39,130	145	25	270	145	4,380	24,025	1,010	230	2,475	6,355	40	35
35,000 - 39,999	26,710	125	25	220	90	3,095	15,710	620	275	2,080	4,410	35	35
40,000 and over - 40,000 et plus	64,825	310	110	965	485	8,065	36,335	1,625	820	6,235	9,690	90	100
Average income (2) - Revenu moyen (2) \$	21,212	27,264	23,406	23,082	18,745	20,145	21,501	19,459	22,241	22,248	20,657	24,593	28,658
Median income (2) - Revenu médian (2) \$	17,361	24,014	16,187	15,232	11,965	15,846	18,137	15,733	15,288	17,346	16,451	21,812	27,999
Standard error of average income (2) - Erreur type du revenu moyen (2) \$	62	1,475	1,989	894	716	156	85	288	704	221	146	760	1,452
<b>1971-1975</b>	<b>544,455</b>	<b>1,380</b>	<b>570</b>	<b>4,885</b>	<b>4,005</b>	<b>67,165</b>	<b>301,040</b>	<b>17,625</b>	<b>5,415</b>	<b>48,795</b>	<b>92,700</b>	<b>415</b>	<b>465</b>
Without income - Sans revenu	74,820	260	35	745	1,010	11,205	38,960	2,095	830	6,270	13,335	40	35
With income - Avec un revenu	469,635	1,120	535	4,140	2,995	55,955	262,075	15,530	4,585	42,525	79,365	375	430
Under \$2,000 (1) - Moins de \$2,000 (1)	43,815	90	90	550	460	4,845	24,540	1,450	560	3,680	7,510	25	15
\$ 2,000 - \$ 4,999	44,615	70	55	425	365	5,180	24,785	1,455	430	3,875	7,930	30	20
5,000 - 6,999	28,965	70	45	230	305	4,140	14,690	920	290	2,320	5,930	30	5
7,000 - 9,999	48,970	50	75	360	360	7,195	25,795	1,855	435	4,180	8,580	50	30
10,000 - 14,999	63,065	110	60	465	360	8,590	34,840	2,445	540	5,185	10,295	40	45
15,000 - 19,999	59,155	100	55	455	255	7,100	34,365	2,370	515	5,105	8,745	40	50
20,000 - 24,999	50,795	115	40	330	180	5,400	29,735	1,755	445	4,380	8,305	65	50
25,000 - 29,999	38,485	105	45	315	145	4,235	22,350	1,315	365	3,460	6,110	20	15
30,000 - 34,999	31,490	120	25	225	160	2,860	18,100	720	220	3,245	5,760	15	50
35,000 - 39,999	19,325	85	10	180	60	1,760	10,965	435	230	1,965	3,585	5	35
40,000 and over - 40,000 et plus	40,955	210	40	615	340	4,550	21,905	815	565	5,130	6,610	60	120
Average income (2) - Revenu moyen (2) \$	18,838	26,955	14,898	21,380	17,347	17,670	18,891	17,091	21,593	20,644	18,445	20,657	28,657
Median income (2) - Revenu médian (2) \$	15,404	22,530	11,187	15,341	10,049	13,569	15,831	14,046	15,729	16,958	14,586	17,374	28,181
Standard error of average income (2) - Erreur type du revenu moyen (2) \$	57	1,899	1,181	744	832	147	75	284	817	198	147	985	1,130

See note(s) and footnote(s) on foldout at end of publication. - Voir note et renvoi(s) sur l'encart à la fin de la publication.

Table 8. (continued) - Tableau 8. (suite)

Population 15 Years and Over by Sex, Period of Immigration and 1985 Income Groups, for Canada, Provinces and Territories, 1986 Census - 20% Sample Data  
 Population de 15 ans et plus selon le sexe, la période d'immigration et la tranche de revenu en 1985, Canada, provinces et territoires, recensement de 1986 - données-échantillon (20%)

Sex, period of immigration and 1985 income group - Sexe, période d'immigration et tranche de revenu en 1985	CANADA †	Newfoundland - Terre-Neuve	Prince Edward Island - Île-du-Prince-Édouard	Nova Scotia - Nouvelle-Écosse †	New Brunswick - Nouveau-Brunswick †	Quebec - Québec †	Ontario †	Manitoba †	Saskatchewan †	Alberta †	British Columbia - Colombie-Britannique †	Yukon	Northwest Territories - Territoires du Nord-Ouest
<b>Both sexes - Les deux sexes</b>													
<b>1976-1980</b>	<b>396,220</b>	<b>890</b>	<b>420</b>	<b>3,600</b>	<b>2,375</b>	<b>60,010</b>	<b>191,725</b>	<b>15,125</b>	<b>6,025</b>	<b>51,075</b>	<b>64,450</b>	<b>XXX</b>	<b>335</b>
Without income - Sans revenu	69,315	125	70	740	575	12,115	31,745	2,345	990	8,430	12,130		30
With income - Avec un revenu	326,905	765	350	2,860	1,800	47,895	159,980	12,780	5,035	42,645	52,315		310
Under \$2,000(1) - Moins de \$2,000(1)	35,195	65	30	325	310	4,955	17,215	1,335	545	4,430	5,935		-
\$ 2,000 - \$ 4,999	38,780	80	65	330	230	6,310	18,305	1,390	650	4,870	5,520		20
5,000 - 6,999	23,745	40	25	245	120	4,345	10,670	915	395	2,605	4,325		20
7,000 - 9,999	33,550	70	60	275	165	6,265	14,460	1,695	465	4,395	5,655		30
10,000 - 14,999	52,485	75	50	345	290	8,955	24,770	2,520	850	6,265	8,285		50
15,000 - 19,999	43,800	95	40	380	150	5,855	23,035	1,800	700	5,495	6,230		15
20,000 - 24,999	31,500	40	45	235	120	3,780	16,365	1,340	350	4,250	4,925		35
25,000 - 29,999	21,575	80	-	160	135	2,365	11,505	690	365	3,000	3,230		30
30,000 - 34,999	15,530	55	-	145	80	1,740	7,810	440	215	2,300	2,705		35
35,000 - 39,999	9,575	45	10	95	65	930	4,970	260	170	1,480	1,525		15
40,000 and over - 40,000 et plus	21,175	115	20	315	145	2,380	10,865	400	330	3,565	2,975		55
Average income (2) - Revenu moyen (2) \$	16,365	24,219	13,810	18,459	16,010	14,439	16,768	14,197	16,472	17,528	16,213		25,449
Median income (2) - Revenu médian (2) \$	12,814	17,616	9,613	13,361	11,463	10,854	13,759	11,799	12,705	13,937	12,093		22,856
Standard error of average income (2) - Erreur type du revenu moyen (2) \$	91	2,085	1,643	772	832	146	87	220	493	164	458		1,652
<b>1981-1986 (6)</b>	<b>356,380</b>	<b>765</b>	<b>340</b>	<b>3,540</b>	<b>1,830</b>	<b>56,355</b>	<b>174,590</b>	<b>14,460</b>	<b>5,985</b>	<b>43,190</b>	<b>54,765</b>	<b>XXX</b>	<b>325</b>
Without income - Sans revenu	106,655	215	120	1,065	685	18,725	50,520	4,215	1,985	12,430	16,575		50
With income - Avec un revenu	249,725	550	220	2,475	1,145	37,630	124,070	10,245	4,000	30,760	38,190		275
Under \$2,000(1) - Moins de \$2,000(1)	36,110	70	60	335	185	5,750	17,315	1,515	575	4,545	5,700		45
\$ 2,000 - \$ 4,999	38,520	90	20	445	170	6,760	17,585	1,745	575	4,555	6,530		30
5,000 - 6,999	22,430	35	25	230	135	3,945	9,975	965	405	2,610	4,085		15
7,000 - 9,999	32,710	75	25	275	95	5,835	15,245	1,540	545	3,770	5,270		25
10,000 - 14,999	43,935	50	35	275	195	6,495	22,275	2,130	650	5,205	6,565		30
15,000 - 19,999	26,680	20	10	245	105	3,480	14,555	1,100	435	3,225	3,470		20
20,000 - 24,999	16,215	55	15	120	60	1,820	9,040	520	270	2,030	2,245		30
25,000 - 29,999	10,050	35	-	150	35	1,050	5,785	285	115	1,220	1,345		30
30,000 - 34,999	7,270	25	10	105	50	785	3,885	150	175	970	1,095		15
35,000 - 39,999	4,855	30	10	75	30	500	2,620	100	80	750	660		-
40,000 and over - 40,000 et plus	10,935	65	5	215	105	1,220	5,785	195	180	1,890	1,230		30
Average income (2) - Revenu moyen (2) \$	12,989	20,785	10,620	15,944	14,542	11,123	13,704	10,691	13,751	14,006	11,845		18,145
Median income (2) - Revenu médian (2) \$	9,538	10,799	7,999	9,483	9,912	8,147	10,321	8,777	9,292	9,925	8,520		12,957
Standard error of average income (2) - Erreur type du revenu moyen (2) \$	63	2,469	1,446	750	928	131	95	229	535	180	153		1,390

See note(s) and footnote(s) on foldout and end of publication. - Voir nota et renvoi(s) sur l'encart à la fin de la publication.



Table 8. (continued) - Tableau 8. (suite)

Population 15 Years and Over by Sex, Period of Immigration and 1985 Income Groups, for Canada, Provinces and Territories, 1986 Census - 20% Sample Data  
 Population de 15 ans et plus selon le sexe, la période d'immigration et la tranche de revenu en 1985, Canada, provinces et territoires, recensement de 1986 - données-échantillon (20%)

Sex, period of immigration and 1985 income group - Sexe, période d'immigration et tranche de revenu en 1985	CANADA †	Newfoundland - Terre-Neuve	Prince Edward Island - Île-du-Prince-Édouard	Nova Scotia - Nouvelle-Écosse †	New Brunswick - Nouveau-Brunswick †	Quebec - Québec †	Ontario †	Manitoba †	Saskatchewan †	Alberta †	British Columbia - Colombie-Britannique †	Yukon	Northwest Territories - Territoires du Nord-Ouest
<b>Males - Hommes</b>													
<b>Total</b>	8,606,255	207,320	47,115	330,865	264,810	2,482,405	3,471,250	387,380	373,345	892,680	1,111,310	9,175	18,500
Without income - Sans revenu	647,940	23,680	2,620	25,260	22,475	198,965	196,295	25,805	22,425	53,135	74,695	545	1,940
With income - Avec un revenu	8,958,315	183,640	44,495	305,700	242,330	2,283,440	3,274,960	371,475	350,920	839,555	1,036,615	8,625	16,555
Under \$2,000 (1) - Moins de \$2,000 (1)	556,155	11,825	3,060	19,595	16,335	133,890	199,800	24,690	27,045	54,360	63,275	600	1,575
\$ 2,000 - \$ 4,999	646,460	15,635	4,015	24,275	20,365	165,455	226,835	28,835	26,715	55,735	76,480	770	1,555
5,000 - 6,999	487,910	15,470	3,160	17,935	15,135	155,825	143,950	21,045	20,340	35,715	57,090	430	815
7,000 - 9,999	782,335	24,810	5,905	31,285	28,500	211,185	243,920	35,570	35,140	73,215	90,760	675	1,365
10,000 - 14,999	1,086,885	31,460	8,350	42,395	36,830	280,320	361,190	48,510	47,110	96,005	122,155	1,035	1,515
15,000 - 19,999	953,435	23,045	6,320	38,615	31,460	266,165	326,280	42,005	37,505	83,965	96,115	760	1,200
20,000 - 24,999	931,345	16,730	4,185	33,745	25,830	255,170	342,785	39,800	35,180	81,375	94,580	690	1,275
25,000 - 29,999	882,915	13,350	3,175	30,370	21,215	225,585	344,920	38,120	32,045	79,220	93,015	815	1,090
30,000 - 34,999	785,645	11,380	2,225	23,000	16,315	186,305	317,505	29,030	26,180	72,635	99,995	715	1,360
35,000 - 39,999	567,000	7,630	1,445	14,785	11,195	127,570	228,280	20,930	19,460	54,665	79,295	575	1,170
40,000 and over - 40,000 et plus	1,277,225	12,300	2,650	29,705	19,155	265,980	539,595	42,945	44,190	151,660	163,850	1,565	3,630
Average income (2) - Revenu moyen (2) \$	23,265	17,582	16,988	20,429	18,882	21,593	25,145	21,488	21,340	25,145	23,908	22,816	23,900
Median income (2) - Revenu médian (2) \$	19,797	13,721	13,319	17,154	15,558	18,385	21,771	18,184	17,468	21,016	20,513	20,227	20,653
Standard error of average income (2) - Erreur type du revenu moyen (2) \$	17	76	154	67	70	28	31	71	73	72	51	200	198
<b>Non-immigrant population - Population non immigrante</b>	7,791,485	203,180	45,055	312,960	253,570	2,234,700	2,503,965	332,685	340,605	721,330	818,615	7,810	16,990
Without income - Sans revenu	546,515	23,465	2,480	24,245	21,570	180,005	148,395	22,015	20,915	43,280	57,730	515	1,900
With income - Avec un revenu	7,244,965	179,730	42,570	288,720	232,000	2,054,700	2,355,565	310,665	319,685	678,055	760,885	7,295	15,085
Under \$2,000 (1) - Moins de \$2,000 (1)	476,580	11,650	2,970	18,815	15,730	122,185	159,050	21,845	25,815	46,265	50,165	560	1,525
\$ 2,000 - \$ 4,999	553,000	15,420	3,905	23,370	19,700	151,295	180,490	25,325	25,255	46,410	59,650	695	1,480
5,000 - 6,999	407,720	15,370	3,025	17,175	14,555	141,475	108,300	17,440	17,825	30,315	40,955	375	800
7,000 - 9,999	625,835	24,585	5,715	29,870	27,410	189,850	171,480	28,290	29,810	55,140	61,820	565	1,305
10,000 - 14,999	878,410	31,150	8,025	40,405	35,585	259,315	257,670	39,865	42,230	75,685	86,170	870	1,430
15,000 - 19,999	773,355	22,775	6,075	36,795	30,355	238,350	231,750	34,780	34,185	67,630	68,965	625	1,080
20,000 - 24,999	750,745	16,340	3,990	32,305	24,860	229,830	241,355	32,880	32,580	65,900	69,010	545	1,155
25,000 - 29,999	709,195	13,045	3,030	28,845	20,450	204,375	242,280	31,670	29,705	64,820	69,320	690	960
30,000 - 34,999	628,175	10,955	2,130	21,640	15,595	169,820	223,490	24,720	24,385	59,370	74,445	610	1,215
35,000 - 39,999	452,245	7,275	1,360	13,745	10,695	115,840	161,450	17,940	18,010	44,705	59,700	495	1,020
40,000 and over - 40,000 et plus	989,710	11,160	2,335	25,760	17,070	232,555	378,250	35,915	39,795	121,820	120,680	1,260	3,120
Average income (2) - Revenu moyen (2) \$	22,783	17,229	16,703	19,976	18,619	21,407	24,668	21,415	21,246	25,035	23,849	22,242	23,060
Median income (2) - Revenu médian (2) \$	19,326	13,548	13,163	16,908	15,436	18,336	21,201	18,208	17,689	21,135	20,735	19,640	19,572
Standard error of average income (2) - Erreur type du revenu moyen (2) \$	18	74	155	66	70	29	37	79	76	71	54	215	204

See note(s) and footnote(s) on foldout at end of publication. - Voir note et renvoi(s) sur l'encart à la fin de la publication.

Table 8. (continued) - Tableau 8. (suite)

Population 15 Years and Over by Sex, Period of Immigration and 1985 Income Groups, for Canada, Provinces and Territories, 1986 Census - 20% Sample Data  
 Population de 15 ans et plus selon le sexe, la période d'immigration et la tranche de revenu en 1985, Canada, provinces et territoires, recensement de 1986 - données-échantillon (20%)

Sex, period of immigration and 1985 income group - Sexe, période d'immigration et tranche de revenu en 1985	CANADA †	Newfoundland - Terre-Neuve	Prince Edward Island - Île-du-Prince-Édouard	Nova Scotia - Nouvelle-Écosse †	New Brunswick - Nouveau-Brunswick †	Quebec - Québec †	Ontario †	Manitoba †	Saskatchewan †	Alberta †	British Columbia - Colombie-Britannique †	Yukon	Northwest Territories - Territoires du Nord-Ouest
<b>Males - Hommes</b>													
Immigrant population - Population immigrante	1,814,775	4,125	2,060	18,000	11,240	247,700	867,285	64,685	32,740	171,355	282,695	1,360	1,505
Without income - Sans revenu	101,425	220	135	1,015	905	18,965	47,895	3,885	1,510	9,855	16,965	30	35
With income - Avec un revenu	1,713,350	3,910	1,920	16,980	10,335	228,740	919,390	60,810	31,230	161,500	275,730	1,335	1,470
Under \$2,000 (1) - Moins de \$2,000 (1)	79,580	170	90	780	605	11,705	40,850	2,850	1,230	8,100	13,110	40	50
\$ 2,000 - \$ 4,999	93,460	215	110	905	665	14,160	46,145	3,515	1,455	9,325	16,825	75	75
5,000 - 6,999	80,190	95	130	765	580	14,355	35,645	3,600	2,410	6,400	16,140	50	20
7,000 - 9,999	156,495	230	190	1,410	1,090	21,330	72,440	7,280	5,335	18,080	28,945	110	55
10,000 - 14,999	208,475	310	325	1,990	1,250	31,010	103,520	8,640	4,885	20,325	35,980	165	85
15,000 - 19,999	180,080	275	250	1,825	1,105	27,815	94,535	7,225	3,315	16,335	27,145	135	125
20,000 - 24,999	180,605	390	190	1,445	975	25,340	101,430	6,920	2,605	15,475	25,575	145	120
25,000 - 29,999	173,720	305	140	1,525	765	21,200	102,645	6,450	2,345	14,405	23,695	120	125
30,000 - 34,999	158,475	420	100	1,360	720	16,680	94,020	4,310	1,795	13,270	25,550	115	140
35,000 - 39,999	114,755	355	80	1,035	500	11,725	66,825	2,995	1,455	9,955	19,595	75	145
40,000 and over - 40,000 et plus	287,515	1,145	315	3,940	2,080	33,425	161,345	7,030	4,395	29,840	43,175	300	520
Average income (2) - Revenu moyen (2) \$	25,305	33,805	23,284	28,131	24,791	23,272	26,366	21,858	22,311	25,606	24,072	25,954	32,549
Median income (2) - Revenu médian (2) \$	21,345	29,513	16,986	22,732	19,454	18,792	23,119	18,071	15,410	20,600	19,937	23,212	31,999
Standard error of average income (2) - Erreur type du revenu moyen (2) \$	46	989	984	426	482	98	60	166	272	229	122	543	696
<b>Before 1946 - Avant 1946</b>	176,080	330	270	2,695	2,110	16,060	72,151	11,310	12,690	21,930	36,360	XXX	XXX
Without income - Sans revenu	1,225	-	-	20	20	150	445	115	60	255	130		
With income - Avec un revenu	174,855	330	270	2,675	2,085	15,915	71,705	11,190	12,610	21,675	36,235		
Under \$2,000 (1) - Moins de \$2,000 (1)	1,910	-	-	25	40	250	610	115	215	375	265		
\$ 2,000 - \$ 4,999	3,325	20	10	40	70	315	1,235	235	280	435	670		
5,000 - 6,999	12,795	10	45	185	170	1,550	3,780	1,375	1,515	730	3,430		
7,000 - 9,999	45,290	40	40	590	480	3,730	15,825	3,250	3,900	7,330	10,055		
10,000 - 14,999	35,805	50	80	585	370	2,710	15,195	2,305	2,435	4,395	7,645		
15,000 - 19,999	19,625	40	40	290	235	1,635	8,640	1,110	1,330	2,285	4,010		
20,000 - 24,999	13,195	50	20	175	190	1,190	6,055	610	750	1,435	2,720		
25,000 - 29,999	10,565	50	20	265	120	1,035	4,835	600	530	1,265	1,850		
30,000 - 34,999	7,910	15	5	115	120	805	3,600	450	435	885	1,480		
35,000 - 39,999	5,780	20	-	105	80	595	2,690	335	310	535	1,100		
40,000 and over - 40,000 et plus	18,655	45	20	295	200	2,090	9,240	800	900	2,005	3,010		
Average income (2) - Revenu moyen (2) \$	20,686	25,019	15,559	20,675	19,442	22,740	23,132	16,774	16,452	19,193	18,575		
Median income (2) - Revenu médian (2) \$	12,922	20,544	12,166	13,691	13,052	13,494	14,669	10,965	10,585	11,766	11,959		
Standard error of average income (2) - Erreur type du revenu moyen (2) \$	139	2,276	1,374	711	927	482	261	302	294	391	242		

See note(s) and footnote(s) on foldout at end of publication. - Voir note(s) et renvoi(s) sur l'encart à la fin de la publication.

Table 8. (continued) - Tableau 8. (suite)

Population 15 Years and Over by Sex, Period of Immigration and 1985 Income Groups, for Canada, Provinces and Territories, 1986 Census - 20% Sample Data  
 Population de 15 ans et plus selon le sexe, la période d'immigration et la tranche de revenu en 1985, Canada, provinces et territoires, recensement de 1986 - données-échantillon (20%)

Sex, period of immigration and 1985 income group - Sexe, période d'immigration et tranche de revenu en 1985	CANADA †	Newfoundland - Terre-Neuve	Prince Edward Island - Île-du-Prince-Édouard	Nova Scotia - Nouvelle-Écosse †	New Brunswick - Nouveau-Brunswick †	Quebec - Québec †	Ontario †	Manitoba †	Saskatchewan †	Alberta †	British Columbia - Colombie-Britannique †	Yukon	Northwest Territories - Territoires du Nord-Ouest
<b>Males - Hommes</b>													
1946-1950	111,420	XXX	XXX	1,160	650	10,580	65,620	4,885	1,920	9,855	16,255	XXX	XXX
Without income - Sans revenu	1,290			5	15	180	650	55	30	120	225		
With income - Avec un revenu	110,135			1,155	630	10,400	64,975	4,825	1,890	9,730	16,030		
Under \$2,000 (1) - Moins de \$2,000 (1)	2,055			5	5	170	1,070	105	45	225	405		
\$ 2,000 - \$ 4,999	2,815			25	50	225	1,460	90	90	285	565		
5,000 - 6,999	4,425			40	30	690	2,295	235	45	290	805		
7,000 - 9,999	11,605			85	25	1,155	6,755	535	260	1,050	1,695		
10,000 - 14,999	15,205			135	60	1,375	9,345	690	255	1,260	2,040		
15,000 - 19,999	11,105			145	45	1,010	6,430	590	225	1,075	1,520		
20,000 - 24,999	10,390			65	80	1,000	6,145	500	205	865	1,495		
25,000 - 29,999	10,775			115	45	960	6,530	600	225	840	1,410		
30,000 - 34,999	10,175			155	60	970	6,105	390	105	890	1,470		
35,000 - 39,999	8,105			95	45	615	4,910	315	130	650	1,315		
40,000 and over - 40,000 et plus	23,480			290	185	2,235	13,925	785	305	2,290	3,320		
Average income (2) - Revenu moyen (2) \$	29,277			29,795	31,861	29,143	29,485	25,861	24,977	32,929	27,648		
Median income (2) - Revenu médian (2) \$	23,710			28,478	25,815	22,543	24,166	21,713	20,459	23,662	23,072		
Standard error of average income (2) - Erreur type du revenu moyen (2) \$	368			1,205	3,032	691	392	730	1,033	3,045	405		
1951-1955	241,105	390	260	1,985	1,150	28,200	138,515	6,740	3,060	20,485	38,930	XXX	XXX
Without income - Sans revenu	3,010	-	5	5	10	585	1,495	65	30	210	600		
With income - Avec un revenu	238,095	390	255	1,985	1,140	28,615	137,020	6,675	3,025	20,270	38,330		
Under \$2,000 (1) - Moins de \$2,000 (1)	4,975	20	15	25	-	650	2,620	140	85	495	900		
\$ 2,000 - \$ 4,999	6,695	5	-	40	20	925	3,200	225	65	670	1,535		
5,000 - 6,999	8,265	10	15	80	35	1,385	4,045	230	105	565	1,790		
7,000 - 9,999	19,295	20	20	115	140	2,610	10,430	625	205	1,805	3,310		
10,000 - 14,999	27,315	40	35	185	110	3,625	15,450	580	440	2,090	4,640		
15,000 - 19,999	22,250	25	30	210	170	3,065	12,245	595	305	1,965	3,620		
20,000 - 24,999	24,425	35	15	220	120	3,245	13,910	800	340	2,075	3,645		
25,000 - 29,999	26,370	10	15	175	135	3,010	16,040	910	360	2,095	3,600		
30,000 - 34,999	26,595	55	10	205	85	2,790	16,245	825	285	2,010	4,030		
35,000 - 39,999	20,565	30	20	195	75	2,040	12,270	500	215	1,670	3,505		
40,000 and over - 40,000 et plus	51,350	130	75	545	240	5,270	30,565	1,155	625	4,840	7,760		
Average income (2) - Revenu moyen (2) \$	29,093	32,838	31,520	32,269	27,535	26,634	29,917	27,225	28,061	30,232	27,605		
Median income (2) - Revenu médian (2) \$	25,908	31,431	21,099	27,332	22,842	22,937	26,831	25,223	24,678	26,066	24,578		
Standard error of average income (2) - Erreur type du revenu moyen (2) \$	110	2,190	3,470	1,193	1,151	278	151	494	864	418	248		

See note(s) and footnote(s) on foldout and end of publication. - Voir nota et renvoi(s) sur l'encart à la fin de la publication.

Table 8. (continued) - Tableau 8. (suite)

Population 15 Years and Over by Sex, Period of Immigration and 1985 Income Groups, for Canada, Provinces and Territories, 1986 Census - 20% Sample Data  
 Population de 15 ans et plus selon le sexe, la période d'immigration et la tranche de revenu en 1985, Canada, provinces et territoires, recensement de 1986 - données-échantillon (20%)

Sex, period of immigration and 1985 income group Sexe, période d'immigration et tranche de revenu en 1985	CANADA †	Newfoundland - Terre-Neuve	Prince Edward Island - Île-du-Prince-Édouard	Nova Scotia - Nouvelle-Écosse †	New Brunswick - Nouveau-Brunswick †	Quebec - Québec †	Ontario †	Manitoba †	Saskatchewan †	Alberta †	British Columbia - Colombie-Britannique †	Yukon	Northwest Territories - Territoires du Nord-Ouest
<b>Males - Hommes</b>													
<b>1956-1960</b>	<b>227,115</b>	<b>430</b>	<b>XXX</b>	<b>1,830</b>	<b>865</b>	<b>32,825</b>	<b>127,440</b>	<b>6,540</b>	<b>2,355</b>	<b>17,505</b>	<b>36,980</b>	<b>255</b>	<b>XXX</b>
Without income - Sans revenu	3,295	-		45	25	675	1,570	80	35	240	610	5	
With income - Avec un revenu	223,825	430		1,785	945	32,150	125,865	6,455	2,320	17,265	35,965	250	
Under \$2,000 (1) - Moins de \$2,000 (1)	5,135	-		20	30	865	2,615	160	70	455	920	5	
\$ 2,000 - \$ 4,999	6,940	-		55	15	1,075	3,425	215	85	650	1,420	10	
5,000 - 6,999	7,560	-		40	25	1,735	3,440	150	100	535	1,535	-	
7,000 - 9,999	13,640	30		35	45	2,280	7,110	385	90	1,105	2,540	10	
10,000 - 14,999	21,395	30		200	90	3,850	10,710	610	295	1,740	3,805	35	
15,000 - 19,999	21,350	35		210	75	3,955	11,105	635	180	1,580	3,505	40	
20,000 - 24,999	25,740	30		185	130	4,140	14,460	920	290	1,870	3,625	30	
25,000 - 29,999	28,545	55		190	75	3,765	17,260	1,005	275	2,025	3,630	35	
30,000 - 34,999	27,050	70		165	65	2,885	16,825	595	240	1,970	4,080	20	
35,000 - 39,999	20,025	35		160	95	2,135	11,835	570	185	1,500	3,475	10	
40,000 and over - 40,000 et plus	46,430	150		535	295	5,460	27,085	1,115	535	3,840	7,235	50	
Average income (2) - Revenu moyen (2) \$	29,123	37,158		34,233	32,277	26,273	30,162	27,629	30,152	29,229	27,706	25,980	
Median income (2) - Revenu médian (2) \$	26,522	33,056		29,169	29,231	22,537	27,790	25,662	26,337	26,417	25,669	22,999	
Standard error of average income (2) - Erreur type du revenu moyen (2) \$	107	2,731		1,379	1,461	258	145	516	1,078	465	239	915	
<b>1961-1965</b>	<b>146,480</b>	<b>395</b>	<b>XXX</b>	<b>1,470</b>	<b>835</b>	<b>27,435</b>	<b>82,360</b>	<b>3,385</b>	<b>1,420</b>	<b>9,330</b>	<b>19,445</b>	<b>XXX</b>	<b>XXX</b>
Without income - Sans revenu	2,905	5		15	10	775	1,450	80	30	195	355		
With income - Avec un revenu	143,580	390		1,455	825	26,665	80,910	3,320	1,390	9,140	19,090		
Under \$2,000 (1) - Moins de \$2,000 (1)	4,360	15		55	45	1,020	2,140	130	20	295	635		
\$ 2,000 - \$ 4,999	6,435	35		55	60	1,265	3,210	195	60	375	1,145		
5,000 - 6,999	5,540	5		45	30	1,280	2,735	145	50	340	905		
7,000 - 9,999	8,910	10		135	60	1,860	4,730	205	105	530	1,255		
10,000 - 14,999	14,105	10		145	90	3,005	7,295	410	200	985	1,925		
15,000 - 19,999	15,080	15		125	85	3,455	8,025	440	130	870	1,885		
20,000 - 24,999	17,565	40		145	100	3,510	10,100	385	125	1,110	1,995		
25,000 - 29,999	17,075	25		150	85	3,115	10,210	420	150	990	1,900		
30,000 - 34,999	15,945	25		110	70	2,165	10,070	245	115	940	2,190		
35,000 - 39,999	11,210	55		85	30	1,575	6,895	185	70	625	1,670		
40,000 and over - 40,000 et plus	27,345	165		400	180	4,420	15,510	570	365	2,070	3,585		
Average income (2) - Revenu moyen (2) \$	27,729	36,749		29,633	26,960	25,327	28,213	26,035	33,876	30,889	27,061		
Median income (2) - Revenu médian (2) \$	24,939	36,562		25,748	22,951	21,778	25,845	21,364	25,428	25,273	24,503		
Standard error of average income (2) - Erreur type du revenu moyen (2) \$	138	2,647		1,247	1,939	256	163	951	2,216	1,076	365		

See note(s) and footnote(s) on foldout at end of publication. - Voir note et renvoi(s) sur l'encart à la fin de la publication.

Table 8. (continued) - Tableau 8. (suite)

Population 15 Years and Over by Sex, Period of Immigration and 1985 Income Groups, for Canada, Provinces and Territories, 1986 Census - 20% Sample Data

Population de 15 ans et plus selon le sexe, la période d'immigration et la tranche de revenu en 1985, Canada, provinces et territoires, recensement de 1986 - données-échantillon (20%)

Sex, period of immigration and 1985 income group Sexe, période d'immigration et tranche de revenu en 1985	CANADA †	Newfoundland - Terre-Neuve	Prince Edward Island - Île-du-Prince-Édouard	Nova Scotia - Nouvelle-Écosse †	New Brunswick - Nouveau-Brunswick †	Quebec - Québec †	Ontario †	Manitoba †	Saskatchewan †	Alberta †	British Columbia - Colombie-Britannique †	Yukon	Northwest Territories - Territoires du Nord-Ouest
<b>Males - Hommes</b>													
1966-1970	289,495	855	335	2,975	1,720	40,470	163,665	9,120	2,610	22,000	45,240	270	XXX
Without income - Sans revenu	10,750	45	35	185	105	2,120	5,095	345	70	710	2,045	5	
With income - Avec un revenu	278,745	810	305	2,790	1,620	38,345	158,570	8,780	2,540	21,285	43,200	265	
Under \$2,000 (1) - Moins de \$2,000 (1)	14,350	40	5	205	145	1,995	7,745	535	170	1,160	2,340	5	
\$ 2,000 - \$ 4,999	17,985	65	30	260	150	2,465	9,780	645	180	1,400	2,980	10	
5,000 - 6,999	11,720	10	15	130	115	2,060	5,845	425	140	965	2,005	5	
7,000 - 9,999	16,525	35	15	160	85	2,450	8,770	560	175	1,385	2,865	10	
10,000 - 14,999	25,480	55	35	205	180	4,135	13,090	825	245	2,310	4,350	40	
15,000 - 19,999	26,015	30	45	230	140	4,605	14,425	980	235	1,690	3,560	40	
20,000 - 24,999	29,930	65	25	210	115	4,590	17,835	1,110	180	1,930	3,825	30	
25,000 - 29,999	30,390	65	15	180	100	3,745	19,115	1,100	175	1,820	4,035	15	
30,000 - 34,999	28,920	85	20	230	100	3,165	17,815	720	130	1,715	4,890	35	
35,000 - 39,999	21,250	80	20	145	55	2,320	12,740	470	185	1,565	3,615	20	
40,000 and over - 40,000 et plus	56,185	270	80	835	420	6,815	31,420	1,425	725	5,355	8,715	60	
Average income (2) - Revenu moyen (2) \$	27,107	34,595	27,619	31,517	24,949	25,270	27,556	24,534	29,559	28,165	26,579	27,531	
Median income (2) - Revenu médian (2) \$	24,565	31,268	24,274	24,911	19,457	21,305	25,388	21,792	24,133	24,544	24,614	24,499	
Standard error of average income (2) - Erreur type du revenu moyen (2) \$	101	2,218	2,336	1,492	1,087	248	140	458	1,145	351	235	1,072	
<b>1971-1975</b>	265,245	735	315	2,415	1,880	33,535	144,715	8,185	2,595	24,900	45,500	XXX	255
Without income - Sans revenu	23,155	80	10	230	360	3,595	11,740	770	250	1,975	4,135		10
With income - Avec un revenu	242,085	660	305	2,185	1,530	29,940	132,975	7,415	2,345	22,930	41,365		245
Under \$2,000 (1) - Moins de \$2,000 (1)	17,365	35	25	180	165	2,030	9,820	485	200	1,395	3,020		-
\$ 2,000 - \$ 4,999	18,050	25	25	145	135	2,125	9,820	565	130	1,715	3,350		10
5,000 - 6,999	11,335	20	30	85	90	1,930	5,505	310	95	855	2,400		-
7,000 - 9,999	15,505	25	30	105	135	2,235	7,870	555	155	1,980	2,760		10
10,000 - 14,999	23,565	45	30	200	110	3,785	11,900	750	195	2,175	4,325		20
15,000 - 19,999	25,700	50	40	240	165	3,975	13,845	1,015	250	2,200	3,880		25
20,000 - 24,999	28,195	85	20	175	130	3,645	16,320	1,120	225	2,255	4,180		15
25,000 - 29,999	26,905	35	40	235	100	2,980	15,825	1,060	285	2,280	4,035		15
30,000 - 34,999	24,135	90	20	165	120	2,010	14,080	545	175	2,410	4,480		30
35,000 - 39,999	15,760	55	10	115	50	1,315	9,100	350	150	1,560	3,030		25
40,000 and over - 40,000 et plus	35,585	195	30	540	320	3,910	18,895	660	485	4,500	5,900		95
Average income (2) - Revenu moyen (2) \$	24,038	38,224	19,210	28,793	25,023	22,010	24,217	22,311	29,162	25,981	23,330		34,785
Median income (2) - Revenu médian (2) \$	21,430	31,239	17,299	24,218	18,826	18,491	22,111	20,105	23,467	23,294	20,934		33,749
Standard error of average income (2) - Erreur type du revenu moyen (2) \$	95	2,938	1,674	1,178	1,454	234	128	508	1,386	309	240		1,578

See note(s) and footnote(s) on foldout at end of publication. - Voir nota et renvoi(s) sur l'encart à la fin de la publication.

Table 8. (continued) - Tableau 8. (suite)

Population 15 Years and Over by Sex, Period of Immigration and 1985 Income Groups, for Canada, Provinces and Territories, 1986 Census - 20% Sample Data  
Population de 15 ans et plus selon le sexe, la période d'immigration et la tranche de revenu en 1985, Canada, provinces et territoires, recensement de 1986 - données-échantillon (20%)

Sex, period of immigration and 1985 income group - Sexe, période d'immigration et tranche de revenu en 1985	CANADA †	Newfoundland - Terre-Neuve	Prince Edward Island - Île-du-Prince-Édouard	Nova Scotia - Nouvelle-Écosse †	New Brunswick - Nouveau-Brunswick †	Quebec - Québec †	Ontario †	Manitoba †	Saskatchewan †	Alberta †	British Columbia - Colombie-Britannique †	Yukon	Northwest Territories - Territoires du Nord-Ouest
<b>Males - Hommes</b>													
<b>1976-1980</b>	<b>189,180</b>	<b>470</b>	<b>XXX</b>	<b>1,820</b>	<b>1,095</b>	<b>29,630</b>	<b>89,885</b>	<b>7,235</b>	<b>3,170</b>	<b>25,490</b>	<b>29,960</b>	<b>XXX</b>	<b>XXX</b>
Without income - Sans revenu	19,785	35		195	145	3,930	8,570	745	315	2,405	3,395		
With income - Avec un revenu	169,410	435		1,625	950	25,700	81,315	6,485	2,855	23,080	26,565		
Under \$2,000 (1) - Moins de \$2,000 (1)	13,555	30		130	110	2,025	6,570	465	225	1,740	2,255		
\$ 2,000 - \$ 4,999	15,030	30		105	75	2,555	6,825	560	320	1,975	2,550		
5,000 - 6,999	8,930	25		95	30	1,730	3,910	305	140	1,080	1,590		
7,000 - 9,999	12,180	30		105	80	2,420	4,780	550	195	1,730	2,265		
10,000 - 14,999	22,495	35		190	130	4,645	9,585	1,060	425	2,680	3,690		
15,000 - 19,999	22,930	55		220	105	3,810	11,200	1,050	390	2,830	3,235		
20,000 - 24,999	19,775	20		195	75	2,685	10,080	1,065	265	2,620	2,730		
25,000 - 29,999	15,510	30		95	85	1,750	8,335	525	280	2,230	2,150		
30,000 - 34,999	12,250	50		125	65	1,315	6,245	325	185	1,755	2,160		
35,000 - 39,999	8,035	45		80	55	675	4,225	205	135	1,240	1,340		
40,000 and over - 40,000 et plus	18,715	90		295	140	2,105	9,555	360	290	3,205	2,605		
Average income (2) - Revenu moyen (2) \$	20,958	30,718		24,446	22,073	18,031	21,605	18,022	20,354	22,273	20,982		
Median income (2) - Revenu médian (2) \$	17,607	22,749		19,180	17,610	14,301	18,912	16,497	16,577	18,920	16,254		
Standard error of average income (2) - Erreur type du revenu moyen (2) \$	166	3,347		1,206	1,365	240	147	363	747	256	889		
<b>1981-1986 (6)</b>	<b>166,645</b>	<b>340</b>	<b>XXX</b>	<b>1,645</b>	<b>820</b>	<b>27,965</b>	<b>82,940</b>	<b>7,290</b>	<b>2,925</b>	<b>19,870</b>	<b>24,430</b>	<b>XXX</b>	<b>XXX</b>
Without income - Sans revenu	36,030	45		320	215	6,950	16,880	1,630	670	3,735	5,475		
With income - Avec un revenu	132,615	290		1,330	610	21,005	66,060	5,660	2,260	16,130	18,950		
Under \$2,000 (1) - Moins de \$2,000 (1)	15,870	20		135	60	2,595	7,655	720	210	1,955	2,365		
\$ 2,000 - \$ 4,999	16,185	20		180	80	3,205	7,185	790	265	1,825	2,615		
5,000 - 6,999	9,625	20		75	55	2,000	4,080	425	235	1,050	1,685		
7,000 - 9,999	13,555	25		95	25	2,590	6,180	630	240	1,560	2,200		
10,000 - 14,999	23,110	35		140	100	3,885	10,950	1,310	390	2,695	3,565		
15,000 - 19,999	16,035	15		160	80	2,305	8,620	810	270	1,845	1,900		
20,000 - 24,999	11,380	50		75	35	1,350	6,535	400	225	1,305	1,365		
25,000 - 29,999	7,580	20		125	15	845	4,490	230	75	860	885		
30,000 - 34,999	5,490	20		95	40	575	3,030	125	110	690	775		
35,000 - 39,999	4,025	20		55	20	455	2,175	65	75	610	545		
40,000 and over - 40,000 et plus	9,760	50		200	95	1,105	5,160	160	170	1,725	1,050		
Average income (2) - Revenu moyen (2) \$	16,300	29,353		21,738	19,330	13,546	17,278	12,788	17,104	17,976	14,740		
Median income (2) - Revenu médian (2) \$	12,252	21,749		15,734	13,588	10,021	13,454	10,856	12,149	12,912	10,707		
Standard error of average income (2) - Erreur type du revenu moyen (2) \$	105	4,207		1,189	1,489	208	160	362	820	299	270		

See note(s) and footnote(s) on foldout at end of publication. - Voir nota et renvoi(s) sur l'encart à la fin de la publication.

Table 8. (continued) - Tableau 8. (suite)

Population 15 Years and Over by Sex, Period of Immigration and 1985 Income Groups, for Canada, Provinces and Territories, 1986 Census - 20% Sample Data  
Population de 15 ans et plus selon le sexe, la période d'immigration et la tranche de revenu en 1985, Canada, provinces et territoires, recensement de 1986 - données-échantillon (20%)

Sex, period of immigration and 1985 income group Sexe, période d'immigration et tranche de revenu en 1985	CANADA †	Newfoundland - Terre-Neuve	Prince Edward Island - Île-du-Prince-Édouard	Nova Scotia - Nouvelle-Écosse †	New Brunswick - Nouveau-Brunswick †	Quebec - Québec †	Ontario †	Manitoba †	Saskatchewan †	Alberta †	British Columbia - Colombie-Britannique †	Yukon	Northwest Territories - Territoires du Nord-Ouest
<b>Females - Femmes</b>													
<b>Total</b>	<b>10,027,850</b>	<b>209,885</b>	<b>48,630</b>	<b>345,925</b>	<b>275,520</b>	<b>2,632,585</b>	<b>3,661,565</b>	<b>416,555</b>	<b>377,745</b>	<b>885,685</b>	<b>1,148,005</b>	<b>8,315</b>	<b>16,435</b>
Without income - Sans revenu	1,865,325	62,925	7,525	77,645	63,130	587,525	579,920	67,535	66,110	144,825	203,125	1,245	3,810
With income - Avec un revenu	8,162,520	146,960	41,105	268,280	212,390	2,045,065	3,081,640	349,020	311,635	741,860	944,880	7,070	12,620
Under \$1,000 (1) - \$ 1,000 - \$ 2,999	529,480	10,030	2,835	19,150	15,090	129,255	193,155	23,760	22,385	48,380	64,055	340	1,050
3,000 - 4,999	778,340	16,895	4,410	29,225	22,850	183,955	297,305	34,075	31,985	69,580	86,025	670	1,380
5,000 - 6,999	760,360	17,925	4,130	28,510	24,325	194,330	275,040	33,325	30,370	62,960	87,790	565	1,085
7,000 - 8,999	816,035	21,810	5,415	30,350	25,780	233,605	271,255	35,665	33,305	61,825	95,650	585	985
9,000 - 10,999	1,011,965	23,505	6,760	39,320	34,930	287,425	339,395	46,075	40,670	80,050	112,130	660	1,045
11,000 - 14,999	687,545	11,165	3,685	23,190	18,635	175,140	252,380	30,965	27,025	64,170	79,900	490	805
15,000 - 19,999	931,200	15,070	4,810	30,545	22,425	222,800	358,450	42,965	36,090	87,725	108,510	755	1,055
20,000 - 24,999	976,200	13,750	4,265	28,450	21,340	238,155	393,850	41,735	34,380	92,115	106,330	750	1,060
25,000 - 29,999	676,900	6,180	2,065	15,080	10,890	158,040	275,370	25,885	23,525	70,865	87,050	795	1,155
30,000 and over - 30,000 et plus	402,005	5,005	1,165	10,050	7,205	96,330	162,280	14,560	13,525	39,905	50,260	590	1,120
Average income (2) - Revenu moyen (2) \$	12,615	9,876	10,223	11,017	10,293	11,992	13,422	11,803	11,747	13,454	12,716	15,261	15,037
Median income (2) - Revenu médian (2) \$	9,540	7,471	7,890	8,243	7,843	8,945	10,319	9,101	8,840	10,474	9,677	12,284	10,894
Standard error of average income (2) - Erreur type du revenu moyen (2) \$	9	49	89	41	40	18	15	36	40	29	26	152	149
<b>Non-immigrant population - Population non immigrante</b>	<b>8,123,565</b>	<b>205,760</b>	<b>46,590</b>	<b>325,870</b>	<b>262,010</b>	<b>2,384,435</b>	<b>2,636,005</b>	<b>347,235</b>	<b>342,180</b>	<b>713,530</b>	<b>837,530</b>	<b>7,135</b>	<b>15,295</b>
Without income - Sans revenu	1,525,180	62,040	7,175	73,650	60,005	535,125	403,385	56,925	61,230	113,300	147,625	1,075	3,650
With income - Avec un revenu	6,598,385	143,715	39,415	252,215	202,005	1,849,310	2,232,620	290,310	280,950	600,225	689,910	6,060	11,640
Under \$1,000 (1) - \$ 1,000 - \$ 2,999	445,750	9,830	2,715	18,135	14,295	118,415	148,845	20,865	21,065	40,655	49,640	295	1,000
3,000 - 4,999	655,945	16,625	4,225	27,630	21,720	169,310	230,410	29,565	30,065	58,335	66,080	605	1,255
5,000 - 6,999	629,870	17,625	3,975	26,865	23,255	177,515	206,275	28,440	27,825	51,455	65,120	480	1,035
7,000 - 8,999	668,405	21,265	5,160	28,660	24,515	213,455	195,820	29,620	29,810	50,145	68,505	490	935
9,000 - 10,999	786,165	23,165	6,480	36,845	33,240	256,060	228,590	35,210	32,900	58,580	73,600	555	940
11,000 - 14,999	541,955	10,925	3,540	21,815	17,610	156,170	176,630	24,660	23,725	49,435	56,275	410	765
15,000 - 19,999	737,025	14,800	4,645	28,850	21,305	198,330	250,800	35,035	32,720	70,420	78,540	640	945
20,000 - 24,999	783,110	13,400	4,115	26,690	20,485	216,115	279,950	35,000	31,745	75,255	78,715	660	980
25,000 - 29,999	547,640	6,005	1,965	14,280	10,415	144,815	198,850	22,400	21,980	59,210	65,020	680	1,020
30,000 and over - 30,000 et plus	328,060	4,755	1,115	9,345	6,860	87,725	119,890	12,570	12,525	33,485	38,245	515	1,025
Average income (2) - Revenu moyen (2) \$	12,497	9,748	10,177	10,914	10,272	11,921	13,377	11,831	11,733	13,536	12,755	15,208	14,591
Median income (2) - Revenu médian (2) \$	9,420	7,442	7,893	8,223	7,844	8,898	10,219	9,116	8,918	10,649	9,796	12,307	10,482
Standard error of average income (2) - Erreur type du revenu moyen (2) \$	10	48	89	40	41	19	16	40	42	32	30	163	150

See note(s) and footnote(s) on foldout at end of publication. - Voir nota et renvoi(s) sur l'encart à la fin de la publication.

Table 8. (continued) - Tableau 8. (suite)

Population 15 Years and Over by Sex, Period of Immigration and 1985 Income Groups, for Canada, Provinces and Territories, 1986 Census - 20% Sample Data

Population de 15 ans et plus selon le sexe, la période d'immigration et la tranche de revenu en 1985, Canada, provinces et territoires, recensement de 1986 - données-échantillon (20%)

Sex, period of immigration and 1985 income group Sexe, période d'immigration et tranche de revenu en 1985	CANADA †	Newfoundland - Terre-Neuve	Prince Edward Island - Île-du-Prince-Édouard	Nova Scotia - Nouvelle-Écosse †	New Brunswick - Nouveau-Brunswick †	Quebec - Québec †	Ontario †	Manitoba †	Saskatchewan †	Alberta †	British Columbia - Colombie-Britannique †	Yukon	Northwest Territories - Territoires du Nord-Ouest
<b>Females - Femmes</b>													
<b>Immigrant population - Population immigrante</b>	<b>1,904,280</b>	<b>4,130</b>	<b>2,040</b>	<b>20,055</b>	<b>13,510</b>	<b>248,150</b>	<b>1,025,555</b>	<b>68,320</b>	<b>35,560</b>	<b>173,155</b>	<b>310,475</b>	<b>1,180</b>	<b>1,140</b>
Without income - Sans revenu	340,140	885	350	3,995	3,125	52,400	176,535	10,615	4,880	31,525	55,500	175	160
With income - Avec un revenu	1,564,135	3,245	1,690	16,060	10,385	195,750	849,025	58,705	30,685	141,635	254,975	1,010	980
Under \$1,000(1) - \$ 1,000 - \$ 2,999	83,730 122,400	200 270	120 185	1,015 1,590	790 1,135	10,840 14,645	44,305 66,890	2,895 4,515	1,325 1,895	7,725 11,245	14,420 19,940	45 65	50 30
3,000 - 4,999	130,485	300	160	1,645	1,065	16,815	68,760	4,880	2,545	11,505	22,670	85	50
5,000 - 6,999	147,530	340	250	1,685	1,265	20,135	75,440	6,045	3,495	11,685	27,150	90	55
7,000 - 8,999	225,805	340	280	2,480	1,685	31,360	110,800	10,860	7,770	21,470	38,530	105	105
9,000 - 10,999	145,585	245	145	1,375	1,025	18,970	75,750	6,305	3,300	14,730	23,625	85	40
11,000 - 14,999	194,180	265	160	1,690	1,115	24,470	107,650	7,935	3,375	17,310	29,970	115	115
15,000 - 19,999	193,090	365	145	1,760	850	22,045	113,900	6,740	2,640	16,860	27,620	85	80
20,000 - 24,999	129,260	175	95	800	475	13,220	75,520	3,485	1,545	11,650	22,030	115	135
25,000 - 29,999	-73,945	250	45	700	350	8,605	42,390	1,990	1,005	6,420	12,020	75	100
30,000 and over - 30,000 et plus	118,020	490	95	1,315	620	14,640	67,610	3,060	1,795	11,030	17,005	140	230
Average income (2) - Revenu moyen (2) \$	13,115	15,561	11,295	12,634	10,706	12,661	13,540	11,668	11,876	13,107	12,610	15,583	20,322
Median income (2) - Revenu médian (2) \$	9,983	10,263	7,805	8,583	7,822	9,439	10,551	9,047	8,474	9,846	9,400	12,124	17,885
Standard error of average income (2) - Erreur type du revenu moyen (2) \$	20	615	625	243	202	60	28	84	142	65	51	422	679
<b>Before 1946 - Avant 1946</b>	<b>230,220</b>	<b>445</b>	<b>325</b>	<b>3,950</b>	<b>3,025</b>	<b>22,610</b>	<b>89,135</b>	<b>14,735</b>	<b>14,850</b>	<b>26,020</b>	<b>44,985</b>	<b>XXX</b>	<b>XXX</b>
Without income - Sans revenu	10,695	55	20	360	355	1,290	4,560	575	475	1,275	1,730		
With income - Avec un revenu	219,520	390	310	3,590	2,670	21,315	94,580	14,155	14,375	24,745	43,230		
Under \$1,000(1) - \$ 1,000 - \$ 2,999	3,510 5,840	25 10	- 5	90 145	45 105	325 530	1,750 2,690	155 365	120 310	315 575	680 1,110		
3,000 - 4,999	16,300	45	35	350	300	1,430	7,165	1,095	960	1,605	3,315		
5,000 - 6,999	23,235	40	60	350	340	2,345	8,995	1,745	1,865	2,030	5,455		
7,000 - 8,999	71,790	125	120	1,050	870	7,490	28,810	5,175	5,830	8,460	13,830		
9,000 - 10,999	30,405	45	30	390	355	2,465	12,830	1,850	1,905	4,580	5,935		
11,000 - 14,999	24,870	25	15	450	265	2,335	11,150	1,625	1,430	2,695	4,860		
15,000 - 19,999	17,075	30	35	375	180	1,525	8,110	910	795	1,915	3,185		
20,000 - 24,999	9,755	20	-	110	85	985	4,660	570	450	1,005	1,870		
25,000 - 29,999	5,850	20	-	105	55	625	3,010	220	280	545	995		
30,000 and over - 30,000 et plus	10,905	15	10	180	80	1,265	5,410	450	435	1,025	2,010		
Average income (2) - Revenu moyen (2) \$	11,978	14,060	9,571	11,511	10,085	12,575	12,562	10,475	10,628	11,702	11,634		
Median income (2) - Revenu médian (2) \$	8,753	8,135	7,810	8,426	7,907	8,288	8,917	8,147	8,195	8,908	8,444		
Standard error of average income (2) - Erreur type du revenu moyen (2) \$	59	3,129	790	370	334	302	83	134	159	145	140		

See note(s) and footnote(s) on foldout at end of publication. - Voir nota et renvoi(s) sur l'encart à la fin de la publication.



Table 8. (continued) - Tableau 8. (suite)

Population 15 Years and Over by Sex, Period of Immigration and 1985 Income Groups, for Canada, Provinces and Territories, 1986 Census - 20% Sample Data  
 Population de 15 ans et plus selon le sexe, la période d'immigration et la tranche de revenu en 1985, Canada, provinces et territoires, recensement de 1986 - données-échantillon (20%)

Sex, period of immigration and 1985 income group Sexe, période d'immigration et tranche de revenu en 1985	CANADA †	Newfoundland - Terre-Neuve	Prince Edward Island - Île-du-Prince-Édouard	Nova Scotia - Nouvelle-Écosse †	New Brunswick - Nouveau-Brunswick †	Quebec - Québec †	Ontario †	Manitoba †	Saskatchewan †	Alberta †	British Columbia - Colombie-Britannique †	Yukon	Northwest Territories - Territoires du Nord-Ouest
<b>Females - Femmes</b>													
<b>1946-1950</b>	121,525	455	XXX	2,010	1,450	10,810	67,880	5,475	2,845	10,280	20,030	XXX	XXX
Without income - Sans revenu	15,785	75		455	310	1,350	8,475	655	395	1,390	2,625		
With income - Avec un revenu	105,765	380		1,555	1,140	9,460	59,410	4,815	2,450	8,895	17,405		
Under \$1,000(1) - \$ 1,000 - \$ 2,999	4,745	30		100	70	395	2,565	240	100	470	775		
3,000 - 4,999	7,400	25		110	145	550	3,975	360	210	585	1,415		
5,000 - 6,999	9,720	65		160	135	595	5,510	440	255	710	1,750		
7,000 - 8,999	12,080	55		235	185	1,175	6,645	495	225	910	2,105		
9,000 - 10,999	16,775	45		305	160	1,620	9,095	900	470	1,475	2,670		
11,000 - 14,999	10,060	15		100	120	735	5,670	510	220	945	1,710		
15,000 - 19,999	11,970	40		180	100	1,095	6,540	575	340	1,040	2,030		
20,000 - 24,999	10,955	50		145	110	1,040	6,300	485	260	920	1,640		
25,000 - 29,999	7,950	15		65	70	660	4,605	290	130	710	1,375		
30,000 and over - 30,000 et plus	4,700	15		50	10	405	2,690	190	85	460	770		
Average income (2) - Revenu moyen (2) \$	9,410	30		110	35	1,075	5,810	330	145	665	1,170		
Median income (2) - Revenu médian (2) \$	13,466	11,972		11,467	9,445	14,488	13,976	12,253	12,345	13,018	12,351		
Standard error of average income (2) - Erreur type du revenu moyen (2) \$	9,418	7,968		7,948	7,305	9,852	9,669	8,936	8,812	9,569	8,994		
	86	1,291		567	461	318	122	338	697	242	173		
<b>1951-1955</b>	208,930	275	XXX	1,710	950	24,455	123,315	6,275	2,620	16,710	32,185	XXX	XXX
Without income - Sans revenu	34,490	65		305	175	4,285	19,735	1,035	420	2,925	5,460		
With income - Avec un revenu	174,445	210		1,400	775	20,170	103,585	5,240	2,205	13,780	26,725		
Under \$1,000(1) - \$ 1,000 - \$ 2,999	8,400	15		80	70	845	4,755	290	140	650	1,565		
3,000 - 4,999	12,190	15		115	60	1,205	7,300	440	145	885	2,005		
5,000 - 6,999	14,955	25		160	85	1,740	8,825	405	195	1,085	2,415		
7,000 - 8,999	19,280	30		185	90	2,290	11,155	640	235	1,290	3,310		
9,000 - 10,999	23,160	5		185	95	2,990	13,040	855	305	2,060	3,575		
11,000 - 14,999	15,560	5		140	50	1,875	9,020	465	155	1,450	2,385		
15,000 - 19,999	18,940	20		100	80	2,225	11,940	630	265	1,695	2,955		
20,000 - 24,999	19,950	55		135	75	2,405	12,285	605	265	1,500	2,580		
25,000 - 29,999	15,055	20		80	40	1,600	9,210	295	170	1,215	2,385		
30,000 and over - 30,000 et plus	9,470	10		70	50	1,075	5,735	255	125	670	1,455		
Average income (2) - Revenu moyen (2) \$	16,480	20		150	85	1,925	10,310	355	205	1,285	2,100		
Median income (2) - Revenu médian (2) \$	13,843	13,268		13,076	12,953	13,856	14,119	12,376	13,961	13,785	13,106		
Standard error of average income (2) - Erreur type du revenu moyen (2) \$	10,157	11,922		8,632	8,675	10,091	10,487	8,945	9,855	10,150	9,380		
	61	1,343		666	882	175	80	356	532	201	167		

See note(s) and footnote(s) on foldout at end of publication. - Voir note et renvoi(s) sur l'encart à la fin de la publication.

Table 8. (continued) - Tableau 8. (suite)

Population 15 Years and Over by Sex, Period of Immigration and 1985 Income Groups, for Canada, Provinces and Territories, 1986 Census - 20% Sample Data  
 Population de 15 ans et plus selon le sexe, la période d'immigration et la tranche de revenu en 1985, Canada, provinces et territoires, recensement de 1986 - données-échantillon (20%)

Sex, period of immigration and 1985 income group Sexe, période d'immigration et tranche de revenu en 1985	CANADA †	Newfoundland - Terre-Neuve	Prince Edward Island - Île-du-Prince-Édouard	Nova Scotia - Nouvelle-Écosse †	New Brunswick - Nouveau-Brunswick †	Quebec - Québec †	Ontario †	Manitoba †	Saskatchewan †	Alberta †	British Columbia - Colombie-Britannique †	Yukon	Northwest Territories - Territoires du Nord-Ouest
<b>Females - Femmes</b>													
<b>1956-1960</b>	226,300	350	XXX	1,825	1,040	32,355	128,910	6,140	2,200	16,445	35,565	XXX	XXX
Without income - Sans revenu	39,485	50		340	230	6,120	22,440	1,090	385	2,475	6,280		
With income - Avec un revenu	186,815	300		1,490	815	26,235	107,460	5,050	1,810	13,970	29,280		
Under \$1,000 (1) -	8,910	15		70	75	1,285	4,950	250	85	700	1,445		
\$ 1,000 - \$ 2,999	12,925	5		135	65	1,575	7,425	300	150	1,010	2,235		
3,000 - 4,999	14,115	15		110	45	1,760	8,100	425	160	955	2,480		
5,000 - 6,999	17,220	30		125	80	2,795	9,740	410	120	1,000	2,905		
7,000 - 8,999	21,405	10		180	65	3,665	11,800	610	235	1,500	3,310		
9,000 - 10,999	15,410	45		125	75	2,505	8,510	360	175	1,245	2,330		
11,000 - 14,999	22,895	30		200	105	3,330	13,055	775	230	1,725	3,395		
15,000 - 19,999	25,780	20		165	125	3,575	15,250	795	220	1,940	3,645		
20,000 - 24,999	18,825	20		100	60	2,175	11,250	455	145	1,495	3,070		
25,000 - 29,999	11,665	20		100	35	1,475	6,835	305	120	910	1,820		
30,000 and over - 30,000 et plus	17,660	80		170	80	2,085	10,555	360	175	1,475	2,640		
Average income (2) - Revenu moyen (2) \$	14,517	21,290		16,526	13,406	13,532	14,800	13,755	14,746	15,082	14,052		
Median income (2) - Revenu médian (2) \$	11,596	13,832		10,874	10,974	10,634	12,013	11,692	10,834	12,155	10,943		
Standard error of average income (2) - Erreur type du revenu moyen (2) \$	63	2,577		1,444	788	139	84	311	689	230	161		
<b>1961-1965</b>	158,410	390	XXX	1,590	960	26,485	91,375	3,585	1,560	10,220	21,890	XXX	XXX
Without income - Sans revenu	24,795	55		205	200	4,690	13,935	515	205	1,380	3,575		
With income - Avec un revenu	133,610	335		1,385	765	21,795	77,440	3,075	1,355	8,840	18,320		
Under \$1,000 (1) -	5,975	5		55	30	1,020	3,380	120	85	405	855		
\$ 1,000 - \$ 2,999	9,235	30		135	80	1,495	5,255	235	90	675	1,215		
3,000 - 4,999	9,700	25		155	60	1,540	5,510	250	100	645	1,385		
5,000 - 6,999	11,130	30		100	50	1,900	6,325	270	165	640	1,595		
7,000 - 8,999	14,985	30		150	110	2,865	8,460	280	150	980	1,950		
9,000 - 10,999	10,650	15		110	80	1,950	5,860	285	180	745	1,425		
11,000 - 14,999	18,090	30		140	100	3,155	10,240	485	135	1,230	2,510		
15,000 - 19,999	20,065	60		195	95	3,015	12,295	500	125	1,215	2,540		
20,000 - 24,999	14,100	15		100	45	1,940	8,485	245	125	980	2,145		
25,000 - 29,999	7,795	30		90	35	1,125	4,670	195	60	485	1,100		
30,000 and over - 30,000 et plus	11,885	75		145	85	1,795	6,960	210	155	835	1,595		
Average income (2) - Revenu moyen (2) \$	14,511	18,100		15,800	13,770	13,763	14,752	13,891	14,043	14,488	14,412		
Median income (2) - Revenu médian (2) \$	12,193	15,443		10,386	10,359	11,180	12,534	11,757	9,928	12,260	12,163		
Standard error of average income (2) - Erreur type du revenu moyen (2) \$	71	1,482		1,113	878	159	98	414	757	251	173		

See note(s) and footnote(s) on foldout at end of publication. - Voir note et renvoi(s) sur l'encart à la fin de la publication.

Table 8. (continued) - Tableau 8. (suite)

Population 15 Years and Over by Sex, Period of Immigration and 1985 Income Groups, for Canada, Provinces and Territories, 1986 Census - 20% Sample Data  
 Population de 15 ans et plus selon le sexe, la période d'immigration et la tranche de revenu en 1985, Canada, provinces et territoires, recensement de 1986 - données-échantillon (20%)

Sex, period of immigration and 1985 income group - Sexe, période d'immigration et tranche de revenu en 1985	CANADA †	Newfoundland - Terre-Neuve	Prince Edward Island - Île-du-Prince-Édouard	Nova Scotia - Nouvelle-Écosse †	New Brunswick - Nouveau-Brunswick †	Quebec - Québec †	Ontario †	Manitoba †	Saskatchewan †	Alberta †	British Columbia - Colombie-Britannique †	Yukon	Northwest Territories - Territoires du Nord-Ouest
<b>Females - Femmes</b>													
<b>1956-1970</b>	<b>284,800</b>	<b>725</b>	<b>260</b>	<b>2,830</b>	<b>1,670</b>	<b>38,040</b>	<b>164,125</b>	<b>8,610</b>	<b>2,740</b>	<b>20,675</b>	<b>43,805</b>	<b>XXX</b>	<b>XXX</b>
Without income - Sans revenu	43,065	145	65	525	315	7,095	23,355	1,235	425	3,075	6,790		
With income - Avec un revenu	241,835	575	190	2,310	1,360	31,945	140,775	7,370	2,320	17,600	37,015		
Under \$1,000 (1) -	13,080	35	15	215	145	1,745	7,155	390	150	935	2,290		
\$ 1,000 - \$ 2,999	20,525	60	45	315	230	2,635	11,800	610	270	1,465	3,090		
3,000 - 4,999	18,105	25	15	220	165	2,345	9,970	615	240	1,440	3,040		
5,000 - 6,999	19,440	70	10	230	140	2,855	10,745	725	250	1,260	3,120		
7,000 - 8,999	25,270	50	15	190	115	4,050	13,890	720	200	1,740	4,280		
9,000 - 10,999	18,285	55	30	175	105	2,655	10,335	615	165	1,310	2,825		
11,000 - 14,999	29,745	30	5	210	95	3,930	17,845	1,045	215	2,055	4,280		
15,000 - 19,999	34,305	55	-	290	105	4,140	21,380	1,040	235	2,420	4,610		
20,000 - 24,999	24,410	30	15	105	70	2,530	15,100	600	175	1,775	3,980		
25,000 - 29,999	14,355	15	10	115	50	1,830	8,460	365	130	1,050	2,270		
30,000 and over - 30,000 et plus	24,320	140	30	245	135	3,235	14,105	650	285	2,155	3,235		
Average income (2) - Revenu moyen (2) \$	14,417	17,023	16,660	12,888	11,343	13,992	14,680	13,414	14,213	15,091	13,746		
Median income (2) - Revenu médian (2) \$	11,866	10,702	8,499	8,831	7,006	10,788	12,407	11,056	9,852	12,262	10,907		
Standard error of average income (2) - Erreur type du revenu moyen (2) \$	52	1,286	3,267	564	697	140	69	253	626	193	125		
<b>1971-1975</b>	<b>278,215</b>	<b>645</b>	<b>255</b>	<b>2,470</b>	<b>-2,120</b>	<b>33,630</b>	<b>156,325</b>	<b>8,440</b>	<b>2,820</b>	<b>23,890</b>	<b>47,200</b>	<b>XXX</b>	<b>XXX</b>
Without income - Sans revenu	51,660	175	25	515	650	7,610	27,225	1,320	580	4,295	9,205		
With income - Avec un revenu	227,545	465	225	1,955	1,470	26,020	129,100	8,120	2,235	19,600	38,000		
Under \$1,000 (1) -	15,045	25	40	175	195	1,600	8,235	550	230	1,300	2,675		
\$ 1,000 - \$ 2,999	21,035	40	35	305	175	2,265	12,195	770	235	1,705	3,285		
3,000 - 4,999	16,940	40	15	170	155	2,010	9,265	530	190	1,440	3,105		
5,000 - 6,999	17,635	55	20	145	215	2,205	9,185	600	200	1,465	3,530		
7,000 - 8,999	24,795	25	40	175	150	3,655	13,340	915	180	1,905	4,365		
9,000 - 10,999	18,575	15	10	115	125	2,620	10,175	840	180	1,360	3,115		
11,000 - 14,999	29,595	45	35	225	200	3,590	17,340	1,230	260	2,330	4,310		
15,000 - 19,999	33,460	50	15	215	95	3,125	20,520	1,360	265	2,905	4,870		
20,000 - 24,999	22,800	30	15	155	50	1,750	13,415	635	220	2,125	4,130		
25,000 - 29,999	11,580	70	10	80	40	1,255	6,535	260	75	1,180	2,070		
30,000 and over - 30,000 et plus	16,295	70	10	200	75	1,940	8,900	420	200	1,865	2,545		
Average income (2) - Revenu moyen (2) \$	13,305	15,886	9,047	13,100	9,366	12,675	13,406	12,325	13,659	14,400	13,127		
Median income (2) - Revenu médian (2) \$	10,974	13,905	7,374	9,090	6,984	9,977	11,537	10,667	9,852	12,109	10,348		
Standard error of average income (2) - Erreur type du revenu moyen (2) \$	51	1,127	1,239	698	502	144	64	241	683	200	140		

See note(s) and footnote(s) on foldout at end of publication. - Voir nota et renvoi(s) sur l'encart à la fin de la publication.

Table 8. (concluded) - Tableau 8. (fin)

Population 15 Years and Over by Sex, Period of Immigration and 1985 Income Groups, for Canada, Provinces and Territories, 1986 Census - 20% Sample Data

Population de 15 ans et plus selon le sexe, la période d'immigration et la tranche de revenu en 1985, Canada, provinces et territoires, recensement de 1986 - données-échantillon (20%)

Sex, period of immigration and 1985 income group Sexe, période d'immigration et tranche de revenu en 1985	CANADA †	Newfoundland - Terre-Neuve	Prince Edward Island - Île-du-Prince-Édouard	Nova Scotia - Nouvelle-Écosse †	New Brunswick - Nouveau-Brunswick †	Quebec - Québec †	Ontario †	Manitoba †	Saskatchewan †	Alberta †	British Columbia - Colombie-Britannique †	Yukon	Northwest Territories - Territoires du Nord-Ouest
<b>Females - Femmes</b>													
<b>1975-1980</b>	207,045	420	XXX	1,775	1,285	30,375	101,840	7,890	2,860	25,585	34,490	XXX	XXX
Without income - Sans revenu	49,555	90		545	430	8,180	23,175	1,595	675	6,025	8,740		
With income - Avec un revenu	157,495	330		1,235	855	22,195	78,660	6,290	2,180	19,565	25,755		
Under \$1,000 (1) - \$ 1,000 - \$ 2,999	12,875	20		120	110	1,805	6,155	515	175	1,605	2,135		
3,000 - 4,999	16,895	45		170	165	2,140	8,335	650	220	2,100	2,835		
5,000 - 6,999	16,010	20		125	80	2,750	7,640	525	250	1,885	2,685		
7,000 - 8,999	14,815	20		155	90	2,620	6,760	610	255	1,530	2,735		
9,000 - 10,999	14,425	30		130	65	2,675	6,380	735	160	1,845	2,355		
11,000 - 14,999	14,570	25		90	55	2,440	7,035	845	195	1,600	2,240		
15,000 - 19,999	22,365	30		105	120	3,040	11,450	1,020	340	2,805	3,395		
20,000 - 24,999	20,855	35		165	50	2,045	11,830	750	310	2,660	2,995		
25,000 - 29,999	11,725	25		45	40	1,115	6,285	270	80	1,630	2,200		
30,000 and over - 30,000 et plus	6,070	55		70	55	615	3,165	160	90	770	1,085		
Average income (2) - Revenu moyen (2) \$	7,280	25		65	25	950	3,625	200	100	1,140	1,100		
Median income (2) - Revenu médian (2) \$	11,424	15,654		10,579	9,257	10,279	11,769	10,257	11,394	11,930	11,293		
Standard error of average income (2) - Erreur type du revenu moyen (2) \$	9,593	11,562		7,595	6,659	8,361	10,203	9,259	9,258	9,997	9,128		
<b>1981-1985 (6)</b>	187,730	425	XXX	1,895	1,010	28,395	91,650	7,170	3,065	23,325	30,340	XXX	XXX
Without income - Sans revenu	70,625	170		750	470	11,770	33,635	2,585	1,315	8,695	11,100		
With income - Avec un revenu	117,105	260		1,145	540	16,625	58,010	4,585	1,745	14,630	19,240		
Under \$1,000 (1) - \$ 1,000 - \$ 2,999	11,385	25		115	65	1,820	5,360	380	235	1,345	2,000		
3,000 - 4,999	16,550	50		165	110	2,245	7,925	775	255	2,240	2,745		
5,000 - 6,999	14,640	45		185	35	2,545	6,780	600	195	1,730	2,500		
7,000 - 8,999	12,800	15		160	80	1,945	5,895	545	175	1,555	2,400		
9,000 - 10,999	13,200	25		115	55	2,365	5,980	665	245	1,510	2,210		
11,000 - 14,999	12,065	25		120	55	1,730	6,315	525	150	1,480	1,650		
15,000 - 19,999	14,715	10		80	50	1,770	8,095	545	165	1,730	2,225		
20,000 - 24,999	10,645	5		85	20	1,175	5,935	295	160	1,375	1,565		
25,000 - 29,999	4,835	5		50	15	465	2,505	120	45	720	880		
30,000 and over - 30,000 et plus	2,475	15		25	20	205	1,295	50	40	355	455		
Average income (2) - Revenu moyen (2) \$	3,790	35		45	30	360	1,935	90	85	585	610		
Median income (2) - Revenu médian (2) \$	9,239	11,120		9,227	9,176	8,061	9,636	8,102	9,423	9,629	8,992		
Standard error of average income (2) - Erreur type du revenu moyen (2) \$	7,476	5,785		6,409	6,542	6,733	8,036	6,979	7,143	7,627	6,977		

See note(s) and footnote(s) on foldout and end of publication. - Voir note et renvoi(s) sur l'encart à la fin de la publication.

**TABLE 9. Population 15 Years and Over by Sex, Mother Tongue and 1985 Income Groups, for Canada, Provinces and Territories, 1986 Census**

**TABLEAU 9. Population de 15 ans et plus selon le sexe, la langue maternelle et la tranche de revenu en 1985, Canada, provinces et territoires, recensement de 1986**

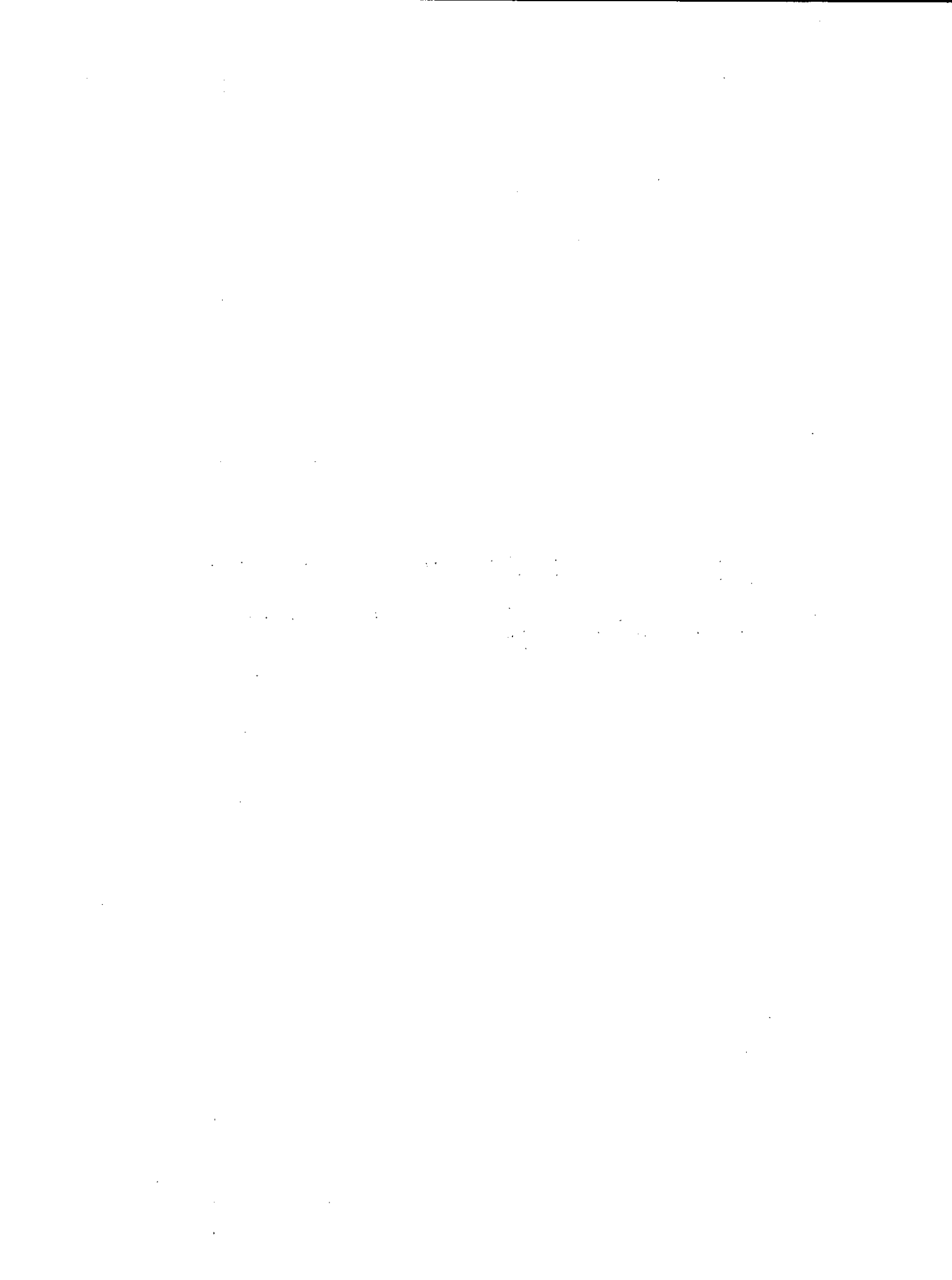

Table 9. - Tableau 9.

Population 15 Years and Over by Sex, Mother Tongue and 1985 Income Groups, for Canada, Provinces and Territories, 1986 Census - 20% Sample Data  
Population de 15 ans et plus selon le sexe, la langue maternelle et la tranche de revenu en 1985, Canada, provinces et territoires, recensement de 1986 - données-échantillon (20%)

Sex, mother tongue and 1985 income group - Sexe, langue maternelle et tranche de revenu en 1985	CANADA †	Newfoundland - Terre-Neuve	Prince Edward Island - Île-du-Prince-Édouard	Nova Scotia - Nouvelle-Écosse †	New Brunswick - Nouveau-Brunswick †	Quebec - Québec †	Ontario †	Manitoba †	Saskatchewan †	Alberta †	British Columbia - Colombie-Britannique †	Yukon	Northwest Territories - Territoires du Nord-Ouest
<b>Both sexes - Les deux sexes</b>													
<b>Total</b>	19,634,105	417,205	95,745	676,885	540,335	5,114,990	7,132,810	813,835	751,090	1,778,375	2,259,315	17,480	34,830
Without income - Sans revenu	2,513,265	86,605	10,140	102,905	85,610	786,490	776,215	93,435	88,535	197,960	277,815	1,795	5,755
With income - Avec un revenu	17,120,840	330,600	85,600	573,985	454,725	4,328,500	6,356,600	720,495	662,555	1,581,410	1,981,500	15,685	29,180
Under \$2,000 (1) - Moins de \$2,000 (1)	1,506,435	30,530	8,260	54,390	43,690	364,800	552,310	66,735	66,810	140,310	173,970	1,295	3,330
\$ 2,000 - \$ 4,999	1,764,360	41,775	10,190	66,360	55,265	442,090	639,710	77,945	71,685	150,700	203,655	1,645	3,320
5,000 - 6,999	1,303,950	37,075	8,570	48,290	40,920	389,425	415,210	56,710	53,645	98,540	152,750	1,010	1,800
7,000 - 9,999	2,136,125	54,410	14,565	82,600	73,050	584,065	706,745	97,415	89,620	186,900	242,410	1,565	2,780
10,000 - 14,999	2,363,805	51,610	14,955	84,130	68,260	602,805	848,585	106,665	96,425	214,270	271,040	2,050	3,010
15,000 - 19,999	1,829,630	36,805	10,580	67,070	52,795	504,320	720,135	83,745	71,885	176,080	202,445	1,505	2,265
20,000 - 24,999	1,608,245	22,910	6,250	48,830	36,720	413,210	618,155	65,685	58,710	152,240	181,635	1,485	2,430
25,000 - 29,999	1,284,925	18,355	4,335	40,420	28,425	321,910	507,200	52,680	45,575	119,125	143,280	1,405	2,210
30,000 - 34,999	1,042,730	14,585	3,020	28,885	20,745	245,315	424,305	37,670	34,455	99,630	130,975	1,040	2,095
35,000 - 39,999	700,125	8,985	1,765	18,475	13,460	156,300	284,480	25,890	23,825	69,890	94,600	810	1,645
40,000 and over - 40,000 et plus	1,480,505	13,555	3,115	34,540	21,395	304,260	639,760	49,355	49,915	173,720	184,725	1,880	4,290
Average income (2) - Revenu moyen (2)	\$ 18,188	14,156	13,739	16,030	14,870	17,057	19,462	16,796	16,828	19,651	18,571	19,414	20,066
Median income (2) - Revenu médian (2)	\$ 13,694	10,125	10,322	11,875	10,837	12,840	15,094	12,594	12,288	14,998	13,775	15,775	15,509
Standard error of average income (2) - Erreur type du revenu moyen (2)	\$ 10	49	94	42	44	17	18	42	45	42	31	133	133
<b>Single mother tongue - Langue maternelle unique</b>	18,943,705	415,615	94,505	667,595	521,225	4,932,810	6,868,565	758,775	719,000	1,715,185	2,189,705	17,090	33,640
Without income - Sans revenu	2,416,865	86,300	9,960	101,660	81,985	758,820	740,730	87,910	84,440	189,555	268,270	1,735	5,500
With income - Avec un revenu	16,526,835	329,310	84,545	565,935	439,240	4,173,990	6,127,830	680,865	634,560	1,525,630	1,921,440	15,355	28,145
Under \$2,000 (1) - Moins de \$2,000 (1)	1,451,855	30,380	8,155	53,565	41,855	351,005	530,770	63,110	64,140	135,785	168,645	1,270	3,180
\$ 2,000 - \$ 4,999	1,700,365	41,595	10,120	65,545	53,300	426,245	615,395	73,275	68,485	144,825	196,815	1,590	3,175
5,000 - 6,999	1,254,250	36,935	8,405	47,495	39,580	374,560	398,695	53,090	50,855	94,855	147,065	980	1,745
7,000 - 9,999	2,050,120	54,185	14,385	81,090	70,350	561,635	678,660	90,520	84,070	177,785	233,280	1,515	2,670
10,000 - 14,999	2,275,140	51,450	14,710	82,810	65,895	579,340	815,830	100,140	92,060	205,750	262,280	1,975	2,910
15,000 - 19,999	1,860,980	36,735	10,490	66,135	50,960	486,425	692,500	79,160	68,915	169,735	196,225	1,495	2,200
20,000 - 24,999	1,553,855	22,825	6,160	48,295	35,605	398,980	595,385	62,385	56,885	147,095	176,480	1,445	2,315
25,000 - 29,999	1,243,945	18,315	4,270	39,910	27,820	311,250	489,895	50,135	44,140	115,450	139,440	1,390	2,130
30,000 - 34,999	1,011,045	14,515	3,010	28,585	20,165	237,810	410,225	36,170	33,370	96,635	127,515	1,020	2,050
35,000 - 39,999	680,555	8,945	1,750	18,250	13,150	151,435	275,995	24,960	23,075	68,180	92,425	795	1,590
40,000 and over - 40,000 et plus	1,444,720	13,440	3,090	34,280	20,770	295,295	624,480	47,920	48,570	169,575	181,275	1,865	4,175
Average income (2) - Revenu moyen (2)	\$ 18,257	14,151	13,754	16,056	14,916	17,097	19,545	16,947	16,932	19,760	18,655	19,538	20,157
Median income (2) - Revenu médian (2)	\$ 13,764	10,130	10,325	11,908	10,876	12,879	15,153	12,726	12,421	15,098	13,866	15,971	15,594
Standard error of average income (2) - Erreur type du revenu moyen (2)	\$ 10	49	95	43	45	18	19	44	45	43	31	135	136

See note(s) and footnote(s) on foldout at end of publication. - Voir nota et renvoi(s) sur l'encart à la fin de la publication.

Table 9. (continued) - Tableau 9. (suite)

Population 15 Years and Over by Sex, Mother Tongue and 1985 Income Groups, for Canada, Provinces and Territories, 1986 Census - 20% Sample Data  
 Population de 15 ans et plus selon le sexe, la langue maternelle et la tranche de revenu en 1985, Canada, provinces et territoires, recensement de 1986 - données-échantillon (20%)

Sex, mother tongue and 1985 income group - Sexe, langue maternelle et tranche de revenu en 1985	CANADA †	Newfoundland - Terre-Neuve	Prince Edward Island - Île-du-Prince-Édouard	Nova Scotia - Nouvelle-Écosse †	New Brunswick - Nouveau-Brunswick †	Quebec - Québec †	Ontario †	Manitoba †	Saskatchewan †	Alberta †	British Columbia - Colombie-Britannique †	Yukon	Northwest Territories - Territoires du Nord-Ouest
<b>Both sexes - Les deux sexes</b>													
English - Anglais	11,536,770	410,885	88,825	626,030	342,175	463,580	5,273,830	553,840	580,215	1,380,345	1,773,450	14,925	18,560
Without income - Sans revenu	1,341,535	85,550	9,305	95,915	53,230	63,245	540,585	60,610	68,330	147,450	213,760	1,550	2,010
With income - Avec un revenu	10,195,235	325,440	79,520	530,120	288,945	400,345	4,733,240	493,230	511,885	1,242,895	1,559,690	13,375	16,555
Under \$2,000 (1) - Moins de \$2,000 (1)	942,335	30,070	7,785	50,755	29,355	35,045	429,195	48,470	54,460	114,160	140,570	1,175	1,295
\$ 2,000 - \$ 4,999	1,072,740	41,155	9,540	61,745	34,645	40,120	491,300	53,860	56,305	120,300	150,860	1,425	1,385
5,000 - 6,999	716,005	36,555	7,820	44,215	22,895	31,670	304,915	36,165	38,180	76,385	115,580	855	760
7,000 - 9,999	1,172,045	53,675	13,485	75,045	43,575	50,035	504,675	57,565	59,975	131,865	179,945	1,225	990
10,000 - 14,999	1,379,300	51,025	13,945	77,670	42,400	51,315	620,485	70,945	73,225	164,565	210,500	1,710	1,520
15,000 - 19,999	1,137,735	36,480	9,880	62,005	33,340	44,955	534,215	58,850	56,795	139,080	159,435	1,285	1,415
20,000 - 24,999	953,250	22,555	5,705	45,730	24,780	35,850	456,340	46,280	47,815	121,690	143,635	1,275	1,585
25,000 - 29,999	769,825	17,990	4,030	37,455	18,480	28,655	373,970	37,430	37,090	95,780	115,240	1,200	1,520
30,000 - 34,999	637,880	14,245	2,830	26,855	14,080	22,335	313,660	27,920	28,085	80,420	105,070	890	1,500
35,000 - 39,999	438,135	8,725	1,660	16,970	9,055	15,955	211,850	18,955	19,590	56,775	76,730	680	1,195
40,000 and over - 40,000 et plus	975,980	12,960	2,840	31,665	15,335	44,410	492,640	36,690	40,365	141,880	152,125	1,665	3,400
Average income (2) - Revenu moyen (2) \$	18,799	14,083	13,701	16,001	15,428	19,839	19,595	17,338	17,215	20,016	18,882	19,589	24,506
Median income (2) - Revenu médian (2) \$	14,208	10,106	10,318	11,922	11,378	14,048	15,130	13,308	12,937	15,444	14,175	15,947	22,592
Standard error of average income (2) - Erreur type du revenu moyen (2) \$	14	49	97	43	58	98	21	53	51	49	36	146	189
French - Français	4,823,010	1,755	4,425	27,320	172,050	4,125,740	353,350	38,595	18,405	42,330	36,410	510	1,120
Without income - Sans revenu	729,755	250	480	3,310	27,695	639,820	45,075	3,425	1,790	3,955	3,855	45	75
With income - Avec un revenu	4,093,255	1,505	3,955	24,015	144,355	3,485,925	308,275	35,175	17,610	38,375	32,555	465	1,040
Under \$2,000 (1) - Moins de \$2,000 (1)	339,630	90	280	1,735	11,765	292,150	24,685	2,840	1,315	2,605	2,125	5	35
\$ 2,000 - \$ 4,999	420,060	150	450	2,505	17,930	357,885	29,865	3,300	1,565	3,160	3,165	20	60
5,000 - 6,999	367,025	160	515	2,335	16,105	317,635	20,460	2,865	1,570	2,530	2,785	15	45
7,000 - 9,999	558,265	255	775	4,480	26,025	470,515	38,410	5,390	2,655	5,080	4,520	70	100
10,000 - 14,999	566,625	180	600	3,555	22,720	481,940	39,250	5,315	2,745	5,420	4,720	85	120
15,000 - 19,999	473,325	110	480	2,820	17,120	407,275	31,845	4,110	1,845	4,400	3,155	70	95
20,000 - 24,999	392,830	105	325	1,815	10,445	337,220	30,990	3,310	1,575	3,830	3,105	35	75
25,000 - 29,999	309,070	130	190	1,670	7,815	263,110	26,305	2,715	1,355	3,240	2,385	60	80
30,000 - 34,999	238,810	120	160	1,160	5,780	201,625	22,120	1,840	1,005	2,550	2,340	35	85
35,000 - 39,999	151,885	75	65	830	3,900	126,480	15,005	1,375	710	1,755	1,555	30	95
40,000 and over - 40,000 et plus	275,730	125	110	1,105	4,755	230,090	29,340	2,120	1,285	3,795	2,700	55	250
Average income (2) - Revenu moyen (2) \$	16,893	17,544	13,432	15,405	13,777	16,796	19,144	16,585	17,411	19,154	18,164	22,392	26,303
Median income (2) - Revenu médian (2) \$	12,850	12,766	9,688	11,057	10,062	12,821	15,202	12,684	12,686	15,372	13,534	19,349	24,642
Standard error of average income (2) - Erreur type du revenu moyen (2) \$	16	719	380	194	68	17	76	172	263	170	190	721	710

See note(s) and footnote(s) on foldout at end of publication. - Voir nota et renvoi(s) sur l'encart à la fin de la publication.



Table 9. (continued) - Tableau 9. (suite)

Population 15 Years and Over by Sex, Mother Tongue and 1985 Income Groups, for Canada, Provinces and Territories, 1986 Census - 20% Sample Data

Population de 15 ans et plus selon le sexe, la langue maternelle et la tranche de revenu en 1985, Canada, provinces et territoires, recensement de 1986 - données-échantillon (20%)

Sex, mother tongue and 1985 income group - Sexe, langue maternelle et tranche de revenu en 1985	CANADA †	Newfoundland - Terre-Neuve	Prince Edward Island - Île-du-Prince-Édouard	Nova Scotia - Nouvelle-Écosse †	New Brunswick - Nouveau-Brunswick †	Quebec - Québec †	Ontario †	Manitoba †	Saskatchewan †	Alberta †	British Columbia - Colombie-Britannique †	Yukon	Northwest Territories - Territoires du Nord-Ouest
<b>Both sexes - Les deux sexes</b>													
Other - Autres	2,583,820	2,875	1,245	14,240	7,000	343,475	1,241,385	176,330	119,385	282,515	379,845	1,655	13,865
Without income - Sans revenu	345,575	510	180	2,440	1,065	55,755	155,070	23,875	14,320	38,155	50,650	140	3,415
With income - Avec un revenu	2,238,345	2,365	1,075	11,805	5,935	287,715	1,086,310	152,455	105,065	244,360	329,190	1,515	10,545
Under \$2,000 (1) - Moins de \$2,000 (1)	169,890	230	85	1,075	735	23,815	76,890	11,800	8,365	19,000	25,955	85	1,850
\$ 2,000 - \$ 4,999	207,565	285	130	1,290	720	28,245	94,235	16,010	10,610	21,370	32,790	150	1,730
5,000 - 6,999	171,225	215	70	945	585	25,255	73,315	14,055	11,105	15,940	28,695	105	940
7,000 - 9,999	319,805	255	120	1,565	750	41,080	135,575	27,570	21,450	40,820	48,815	220	1,580
10,000 - 14,999	329,210	240	175	1,585	770	46,090	156,095	23,875	16,095	35,765	47,050	200	1,265
15,000 - 19,999	249,915	145	125	1,305	500	34,195	126,435	16,200	10,270	26,260	33,630	145	695
20,000 - 24,999	207,780	185	130	745	375	25,915	108,050	12,795	7,490	21,580	29,740	135	660
25,000 - 29,999	165,050	185	55	790	320	19,485	89,625	9,990	5,690	16,425	21,820	130	525
30,000 - 34,999	134,350	150	20	550	300	13,850	74,455	6,410	4,290	13,665	20,105	95	460
35,000 - 39,999	90,530	145	30	450	195	8,995	49,135	4,635	2,780	9,645	14,140	85	300
40,000 and over - 40,000 et plus	193,010	355	135	1,505	685	20,795	102,495	9,110	6,915	23,895	26,455	145	530
Average income (2) - Revenu moyen (2) \$	18,284	21,345	18,850	19,871	17,671	16,920	19,442	15,766	15,473	18,552	17,625	18,215	12,721
Median income (2) - Revenu médian (2) \$	13,545	13,778	13,480	13,175	10,963	12,459	15,231	11,120	10,234	13,140	12,664	14,661	8,304
Standard error of average income (2) - Erreur type du revenu moyen (2) \$	28	961	1,211	465	526	68	44	85	104	94	65	391	161
<b>Multiple mother tongue - Langue maternelle multiple</b>	<b>690,400</b>	<b>1,590</b>	<b>1,240</b>	<b>9,295</b>	<b>19,105</b>	<b>182,185</b>	<b>264,255</b>	<b>45,165</b>	<b>32,085</b>	<b>64,190</b>	<b>68,610</b>	<b>400</b>	<b>1,290</b>
Without income - Sans revenu	96,395	300	180	1,245	3,620	27,670	35,485	5,530	4,090	8,410	9,550	55	255
With income - Avec un revenu	594,005	1,290	1,055	8,050	15,485	154,515	228,765	39,630	27,990	55,780	60,060	340	1,035
Under \$2,000 (1) - Moins de \$2,000 (1)	54,580	145	105	825	1,840	13,790	21,545	3,625	2,675	4,540	5,325	25	150
\$ 2,000 - \$ 4,999	64,000	185	70	820	1,970	15,845	24,315	4,670	3,210	5,880	6,840	55	145
5,000 - 6,999	49,695	140	165	800	1,335	14,870	16,515	3,620	2,790	3,685	5,690	30	60
7,000 - 9,999	86,000	230	180	1,515	2,700	22,430	28,085	5,890	5,545	9,135	9,130	50	105
10,000 - 14,999	88,665	165	240	1,325	2,370	23,465	32,755	6,530	4,365	8,520	8,760	70	100
15,000 - 19,999	68,655	70	100	935	1,835	17,895	27,630	4,580	2,970	6,345	6,225	5	65
20,000 - 24,999	54,390	85	90	535	1,120	14,225	22,765	3,300	1,820	5,135	5,155	35	115
25,000 - 29,999	40,980	45	65	510	805	10,660	17,305	2,545	1,435	3,675	3,840	15	80
30,000 - 34,999	31,685	70	15	315	580	7,505	14,085	1,500	1,085	2,995	3,465	20	55
35,000 - 39,999	19,575	40	15	220	315	4,870	8,485	930	750	1,715	2,175	15	55
40,000 and over - 40,000 et plus	35,785	115	25	260	620	8,965	15,275	1,440	1,350	4,145	3,455	15	120
Average income (2) - Revenu moyen (2) \$	16,259	15,420	12,554	14,147	13,583	15,979	17,225	14,209	14,467	16,949	15,895	13,856	17,588
Median income (2) - Revenu médian (2) \$	12,151	8,895	10,126	10,192	9,839	11,936	13,384	10,613	9,843	12,432	11,550	10,610	12,117
Standard error of average income (2) - Erreur type du revenu moyen (2) \$	47	914	644	331	221	81	64	145	275	146	132	619	631

See note(s) and footnote(s) on foldout at end of publication. - Voir note et renvoi(s) sur l'encart à la fin de la publication.

Table 9. (continued) - Tableau 9. (suite)

Population 15 Years and Over by Sex, Mother Tongue and 1985 Income Groups, for Canada, Provinces and Territories, 1986 Census - 20% Sample Data  
 Population de 15 ans et plus selon le sexe, la langue maternelle et la tranche de revenu en 1985, Canada, provinces et territoires, recensement de 1986 - données-échantillon (20%)

Sex, mother tongue and 1985 income group - Sexe, langue maternelle et tranche de revenu en 1985	CANADA †	Newfoundland - Terre-Neuve	Prince Edward Island - Île-du-Prince-Édouard	Nova Scotia - Nouvelle-Écosse †	New Brunswick - Nouveau-Brunswick †	Quebec - Québec †	Ontario †	Manitoba †	Saskatchewan †	Alberta †	British Columbia - Colombie-Britannique †	Yukon	Northwest Territories - Territoires du Nord-Ouest
<b>Males - Hommes</b>													
<b>Total</b>	<b>8,605,255</b>	<b>207,320</b>	<b>47,110</b>	<b>330,860</b>	<b>264,810</b>	<b>2,482,405</b>	<b>3,471,250</b>	<b>397,380</b>	<b>373,345</b>	<b>892,690</b>	<b>1,111,310</b>	<b>9,180</b>	<b>18,495</b>
Without income - Sans revenu	647,940	23,685	2,615	25,255	22,480	198,965	196,295	25,900	22,425	53,135	74,695	545	1,940
With income - Avec un revenu	8,958,315	183,635	44,495	305,705	242,330	2,283,440	3,274,960	371,475	350,920	839,555	1,036,615	8,630	16,555
Under \$2,000 (1) - Moins de \$2,000 (1)	556,155	11,820	3,060	19,595	16,335	133,890	199,900	24,690	27,050	54,365	63,275	600	1,575
\$ 2,000 - \$ 4,999	646,460	15,630	4,020	24,275	20,365	165,455	226,635	28,830	28,715	55,730	76,480	770	1,555
5,000 - 6,999	487,915	15,465	3,160	17,940	15,140	155,830	143,950	21,045	20,345	36,715	57,090	425	815
7,000 - 9,999	782,330	24,815	5,910	31,285	28,500	211,180	243,920	35,575	35,145	73,215	90,760	675	1,365
10,000 - 14,999	1,086,885	31,465	8,350	42,395	36,830	290,325	361,190	48,505	47,115	96,005	122,155	1,035	1,515
15,000 - 19,999	953,435	23,045	6,320	38,615	31,460	266,160	326,280	42,005	37,505	83,970	96,115	760	1,205
20,000 - 24,999	931,345	16,725	4,185	33,750	25,830	255,170	342,785	39,795	35,180	81,375	94,585	685	1,280
25,000 - 29,999	882,915	13,350	3,175	30,365	21,215	225,585	344,920	38,125	32,045	79,220	93,020	810	1,090
30,000 - 34,999	786,650	11,380	2,225	23,000	16,315	186,300	317,505	29,035	26,180	72,540	99,995	720	1,360
35,000 - 39,999	566,995	7,625	1,445	14,785	11,195	127,575	228,280	20,930	19,460	54,660	79,295	580	1,165
40,000 and over - 40,000 et plus	1,277,225	12,305	2,655	29,705	19,155	285,980	539,590	42,945	44,190	151,660	163,850	1,565	3,630
Average income (2) - Revenu moyen (2) \$	23,265	17,582	16,988	20,429	18,882	21,583	25,145	21,488	21,340	25,145	23,908	22,816	23,900
Median income (2) - Revenu médian (2) \$	19,797	13,721	13,319	17,154	15,558	18,385	21,771	18,184	17,468	21,016	20,513	20,227	20,653
Standard error of average income (2) - Erreur type du revenu moyen (2) \$	17	76	154	67	70	28	31	71	73	72	51	200	198
<b>Single mother tongue - Langue maternelle unique</b>	<b>9,257,410</b>	<b>206,515</b>	<b>46,460</b>	<b>326,530</b>	<b>255,185</b>	<b>2,387,485</b>	<b>3,338,890</b>	<b>375,360</b>	<b>357,685</b>	<b>860,205</b>	<b>1,076,245</b>	<b>8,870</b>	<b>17,855</b>
Without income - Sans revenu	618,910	23,615	2,555	24,955	21,405	189,540	186,295	24,350	21,410	50,570	71,830	525	1,855
With income - Avec un revenu	8,638,495	182,900	43,905	301,570	233,780	2,197,950	3,152,590	351,005	336,275	809,635	1,004,415	8,445	16,005
Under \$2,000 (1) - Moins de \$2,000 (1)	533,115	11,740	3,015	19,315	15,520	127,535	191,260	23,245	25,865	52,410	61,110	595	1,515
\$ 2,000 - \$ 4,999	620,235	15,570	3,990	23,980	19,580	158,400	217,035	27,020	25,485	53,320	73,615	735	1,500
5,000 - 6,999	467,020	15,400	3,075	17,680	14,535	148,995	137,385	19,570	19,155	35,280	54,740	415	785
7,000 - 9,999	747,775	24,700	5,835	30,700	27,375	202,130	233,030	32,955	32,870	69,300	86,915	650	1,315
10,000 - 14,999	1,043,550	31,360	8,210	41,750	35,545	278,255	346,100	45,330	44,765	92,035	117,760	990	1,455
15,000 - 19,999	917,010	23,005	6,250	37,950	30,240	256,190	312,545	39,520	35,920	80,650	92,795	755	1,180
20,000 - 24,999	897,715	16,670	4,115	33,390	24,955	246,070	328,910	37,560	34,070	78,380	91,705	670	1,225
25,000 - 29,999	853,220	13,325	3,120	29,960	20,630	218,010	332,190	36,140	30,955	76,560	90,460	810	1,055
30,000 - 34,999	761,825	11,325	2,225	22,780	15,835	180,565	306,510	27,795	25,360	70,335	97,080	700	1,320
35,000 - 39,999	550,555	7,600	1,435	14,615	10,940	123,525	221,055	20,115	18,800	53,315	77,485	560	1,120
40,000 and over - 40,000 et plus	1,246,475	12,205	2,640	29,460	18,625	258,270	526,570	41,755	43,020	148,055	160,770	1,560	3,535
Average income (2) - Revenu moyen (2) \$	23,383	17,574	17,017	20,459	18,964	21,683	25,286	21,710	21,477	25,298	24,042	22,962	23,981
Median income (2) - Revenu médian (2) \$	19,941	13,723	13,337	17,166	15,627	18,487	21,916	18,418	17,723	21,196	20,651	20,382	20,721
Standard error of average income (2) - Erreur type du revenu moyen (2) \$	18	76	156	67	72	28	32	74	73	75	53	203	202

See note(s) and footnote(s) on foldout at end of publication. - Voir nota et renvoi(s) sur l'encart à la fin de la publication.

Table 9. (continued) - Tableau 9. (suite)

Population 15 Years and Over by Sex, Mother Tongue and 1985 Income Groups, for Canada, Provinces and Territories, 1986 Census - 20% Sample Data  
 Population de 15 ans et plus selon le sexe, la langue maternelle et la tranche de revenu en 1985, Canada, provinces et territoires, recensement de 1986 - données-échantillon (20%)

Sex, mother tongue and 1985 income group - Sexe, langue maternelle et tranche de revenu en 1985	CANADA †	Newfoundland - Terre-Neuve	Prince Edward Island - Île-du-Prince-Édouard	Nova Scotia - Nouvelle-Écosse †	New Brunswick - Nouveau-Brunswick †	Quebec - Québec †	Ontario †	Manitoba †	Saskatchewan †	Alberta †	British Columbia - Colombie-Britannique †	Yukon	Northwest Territories - Territoires du Nord-Ouest
<b>Males - Hommes</b>													
English - Anglais	5,642,890	204,055	43,775	305,580	166,530	221,500	2,555,370	271,020	288,740	697,735	870,845	7,765	8,975
Without income - Sans revenu	361,845	23,450	2,455	23,695	13,570	18,885	144,165	17,465	17,550	40,315	59,150	495	650
With income - Avec un revenu	5,281,045	180,605	41,320	281,885	152,960	202,615	2,411,210	253,555	271,195	657,420	811,695	7,270	9,325
Under \$2,000 (1) - Moins de \$2,000 (1)	348,435	11,625	2,920	18,340	10,835	13,705	155,265	18,105	21,680	43,945	50,845	560	625
\$ 2,000 - \$ 4,999	392,355	15,380	3,830	22,640	12,790	15,565	175,520	19,865	21,140	44,310	60,085	650	560
5,000 - 6,999	260,880	15,240	2,880	16,510	8,375	13,175	105,670	13,095	14,445	28,300	42,535	385	285
7,000 - 9,999	427,010	24,465	5,485	28,405	16,410	17,495	171,475	20,820	23,405	51,705	66,400	520	435
10,000 - 14,999	614,865	31,115	7,725	39,020	21,480	22,685	261,105	31,260	34,705	72,070	92,205	845	655
15,000 - 19,999	536,865	22,885	5,900	35,295	18,860	20,375	235,855	28,585	29,005	64,675	74,140	625	665
20,000 - 24,999	526,665	16,480	3,800	31,470	17,230	18,345	245,790	27,065	28,175	63,425	73,530	570	785
25,000 - 29,999	514,095	13,110	2,945	28,095	14,440	17,610	247,915	26,290	25,725	62,675	73,910	685	695
30,000 - 34,999	472,680	11,120	2,070	21,355	11,075	15,030	230,425	21,265	21,205	58,235	79,355	595	950
35,000 - 39,999	350,335	7,410	1,355	13,555	7,665	11,520	168,220	15,235	15,945	44,245	63,890	470	830
40,000 and over - 40,000 et plus	836,860	11,775	2,410	27,200	13,805	37,110	413,960	31,965	35,765	123,850	134,800	1,375	2,840
Average income (2) - Revenu moyen (2) \$	24,193	17,479	16,874	20,355	19,772	25,530	25,417	22,220	21,831	25,693	24,397	23,033	29,400
Median income (2) - Revenu médian (2) \$	20,460	13,680	13,215	17,176	16,649	19,512	21,855	19,057	18,427	21,696	21,082	20,395	29,547
Standard error of average income (2) - Erreur type du revenu moyen (2) \$	24	76	160	68	93	157	37	90	83	86	61	222	281
<b>French - Français</b>	2,329,685	945	2,000	13,695	85,045	1,892,065	167,105	18,680	9,535	21,285	18,380	285	660
Without income - Sans revenu	173,690	40	70	625	7,565	154,370	8,665	615	285	625	795	10	25
With income - Avec un revenu	2,155,995	910	1,930	13,065	77,480	1,837,695	158,440	18,065	9,250	20,665	17,585	275	635
Under \$2,000 (1) - Moins de \$2,000 (1)	120,515	15	65	515	4,380	104,205	8,215	925	505	925	735	5	15
\$ 2,000 - \$ 4,999	152,700	60	110	785	6,530	131,350	9,760	1,225	500	1,080	1,255	10	30
5,000 - 6,999	142,865	75	165	860	5,920	125,040	6,915	1,045	630	915	1,275	10	5
7,000 - 9,999	202,170	130	285	1,675	10,650	169,435	13,380	1,980	955	1,870	1,740	35	30
10,000 - 14,999	275,545	105	365	1,940	13,635	233,075	17,645	2,475	1,350	2,560	2,315	35	60
15,000 - 19,999	251,800	85	275	1,940	11,120	216,120	15,485	1,985	940	2,155	1,630	30	50
20,000 - 24,999	242,990	70	220	1,400	7,455	210,030	16,745	2,005	940	2,395	1,655	20	50
25,000 - 29,999	218,035	105	145	1,310	5,950	185,955	17,640	2,055	995	2,225	1,575	30	40
30,000 - 34,999	182,875	85	125	965	4,515	154,650	16,665	1,430	750	1,835	1,770	25	55
35,000 - 39,999	125,040	75	50	705	3,120	104,790	11,815	1,110	600	1,350	1,330	15	65
40,000 and over - 40,000 et plus	241,360	120	110	965	4,200	203,030	24,180	1,830	1,090	3,255	2,295	60	225
Average income (2) - Revenu moyen (2) \$	21,415	21,643	17,862	19,885	17,181	21,300	24,491	21,114	22,069	23,990	22,462	25,245	32,159
Median income (2) - Revenu médian (2) \$	18,557	20,499	14,533	16,819	14,058	18,507	22,210	18,493	18,661	21,628	19,303	22,499	32,463
Standard error of average income (2) - Erreur type du revenu moyen (2) \$	26	960	644	306	106	27	131	288	436	262	299	1,069	956

See note (a) and footnote (a) on foldout at end of publication. - Voir note et renvoi (a) sur l'encart à la fin de la publication.

Table 9. (continued) - Tableau 9. (suite)

Population 15 Years and Over by Sex, Mother Tongue and 1985 Income Groups, for Canada, Provinces and Territories, 1986 Census - 20% Sample Data  
 Population de 15 ans et plus selon le sexe, la langue maternelle et la tranche de revenu en 1985, Canada, provinces et territoires, recensement de 1986 - données-échantillon (20%)

Sex, mother tongue and 1985 income group Sexe, langue maternelle et tranche de revenu en 1985	CANADA †	Newfoundland - Terre-Neuve	Prince Edward Island - Île-du-Prince-Édouard	Nova Scotia - Nouvelle-Écosse †	New Brunswick - Nouveau-Brunswick †	Quebec - Québec †	Ontario †	Manitoba †	Saskatchewan †	Alberta †	British Columbia - Colombie-Britannique †	Yukon	Northwest Territories - Territoires du Nord-Ouest
<b>Males - Hommes</b>													
Other - Autres	1,284,830	1,510	685	7,260	3,620	173,825	616,415	85,655	59,405	141,180	187,025	925	7,220
Without income - Sans revenu	83,380	125	35	635	270	16,285	33,475	6,270	3,575	9,630	11,890	20	1,175
With income - Avec un revenu	1,201,450	1,385	655	6,625	3,350	157,640	582,940	79,390	55,830	131,550	175,140	900	6,045
Under \$2,000 (1) - Moins de \$2,000 (1)	64,165	100	30	460	305	9,625	27,775	4,215	3,660	7,545	9,525	35	870
\$ 2,000 - \$ 4,999	75,180	130	50	550	260	11,480	31,755	5,935	3,845	7,925	12,270	70	910
5,000 - 6,999	63,270	80	30	305	240	10,775	24,800	5,425	4,085	6,070	10,930	45	495
7,000 - 9,999	118,600	110	65	620	315	15,200	48,170	10,150	8,510	15,730	18,780	100	850
10,000 - 14,999	153,140	140	120	795	430	22,500	67,350	11,595	8,710	17,415	23,235	110	735
15,000 - 19,999	128,350	55	75	710	265	19,700	61,205	8,845	5,980	13,825	17,025	100	460
20,000 - 24,999	128,060	115	90	515	270	17,700	66,380	8,495	4,955	12,560	16,515	80	390
25,000 - 29,999	121,050	110	35	555	240	14,445	66,635	7,790	4,235	11,665	14,975	95	320
30,000 - 34,999	106,175	120	25	460	240	10,890	59,430	5,095	3,410	10,165	15,950	75	315
35,000 - 39,999	75,175	115	25	355	155	7,215	41,020	3,775	2,255	7,715	12,245	75	230
40,000 and over - 40,000 et plus	168,255	310	120	1,300	625	18,125	88,430	7,965	5,165	20,945	23,670	125	465
Average income (2) - Revenu moyen (2) \$	23,351	27,274	23,622	26,012	23,288	21,213	24,960	20,216	19,660	23,529	22,559	21,685	14,769
Median income (2) - Revenu médian (2) \$	19,910	23,381	16,934	19,105	17,350	17,203	22,058	16,218	14,345	18,859	18,598	19,593	9,555
Standard error of average income (2) - Erreur type du revenu moyen (2) \$	47	1,456	1,762	758	813	108	74	142	170	157	104	553	231
<b>Multiple mother tongue - Langue maternelle multiple</b>	<b>348,845</b>	<b>805</b>	<b>655</b>	<b>4,435</b>	<b>9,615</b>	<b>84,915</b>	<b>132,360</b>	<b>22,025</b>	<b>15,660</b>	<b>32,480</b>	<b>35,060</b>	<b>XXX</b>	<b>640</b>
Without income - Sans revenu	29,025	65	65	305	1,070	9,425	9,995	1,555	1,015	2,565	2,860		85
With income - Avec un revenu	319,820	735	590	4,130	8,540	85,490	122,365	20,470	14,645	29,915	32,205		550
Under \$2,000 (1) - Moins de \$2,000 (1)	23,040	85	45	275	815	6,355	8,640	1,450	1,190	1,955	2,165		60
\$ 2,000 - \$ 4,999	26,225	60	25	300	780	7,050	9,600	1,815	1,230	2,420	2,865		60
5,000 - 6,999	20,890	70	85	260	605	6,835	6,565	1,475	1,185	1,435	2,355		30
7,000 - 9,999	34,555	110	75	580	1,130	9,055	10,890	2,615	2,275	3,915	3,845		45
10,000 - 14,999	43,335	105	140	645	1,280	12,070	15,090	3,175	2,350	3,970	4,395		70
15,000 - 19,999	36,430	40	70	670	1,210	9,970	13,735	2,490	1,580	3,315	3,315		25
20,000 - 24,999	33,630	60	70	360	870	9,095	13,875	2,230	1,110	2,995	2,880		50
25,000 - 29,999	29,700	20	55	405	585	7,570	12,730	1,985	1,095	2,560	2,560		30
30,000 - 34,999	24,820	55	5	220	480	5,740	10,990	1,240	810	2,305	2,915		40
35,000 - 39,999	16,445	30	15	170	255	4,045	7,230	810	660	1,345	1,825		40
40,000 and over - 40,000 et plus	30,750	100	15	240	525	7,710	13,025	1,185	1,170	3,605	3,080		95
Average income (2) - Revenu moyen (2) \$	20,097	19,407	14,819	18,200	16,653	19,276	21,514	17,679	18,204	20,998	19,721		21,541
Median income (2) - Revenu médian (2) \$	16,422	13,172	12,159	15,006	13,594	15,548	18,692	14,474	12,752	16,847	15,543		16,332
Standard error of average income (2) - Erreur type du revenu moyen (2) \$	76	1,408	945	560	339	125	139	242	466	237	212		982

See note(s) and footnote(s) on foldout at end of publication. - Voir nota et renvoi(s) sur l'encart à la fin de la publication.

Table 9. (continued) - Tableau 9. (suite)

Population 15 Years and Over by Sex, Mother Tongue and 1985 Income Groups, for Canada, Provinces and Territories, 1986 Census - 20% Sample Data  
Population de 15 ans et plus selon le sexe, la langue maternelle et la tranche de revenu en 1985, Canada, provinces et territoires, recensement de 1986 - données-échantillon (20%)

Sex, mother tongue and 1985 income group - Sexe, langue maternelle et tranche de revenu en 1985	CANADA †	Newfoundland - Terre-Neuve	Prince Edward Island - Île-du-Prince-Édouard	Nova Scotia - Nouvelle-Écosse †	New Brunswick - Nouveau-Brunswick †	Quebec - Québec †	Ontario †	Manitoba †	Saskatchewan †	Alberta †	British Columbia - Colombie-Britannique †	Yukon	Northwest Territories - Territoires du Nord-Ouest
<b>Females - Femmes</b>													
Total	10,027,845	209,890	48,630	345,925	275,520	2,632,580	3,661,565	416,555	377,745	886,685	1,148,000	8,315	16,435
Without income - Sans revenu	1,865,325	62,925	7,525	77,645	63,135	587,525	579,920	67,540	66,110	144,830	203,120	1,245	3,810
With income - Avec un revenu	8,162,520	146,965	41,105	268,280	212,390	2,045,055	3,081,645	349,015	311,635	741,855	944,880	7,070	12,625
Under \$1,000 (1) - Moins de \$1,000 (1)	529,480	10,030	2,830	19,150	15,090	129,255	193,155	23,760	22,385	48,380	64,060	340	1,050
\$ 1,000 - \$ 2,999	778,340	16,900	4,410	29,220	22,850	183,955	297,305	34,075	31,980	69,580	86,020	665	1,380
3,000 - 4,999	760,360	17,925	4,135	28,510	24,325	194,330	275,040	33,325	30,370	62,960	87,780	560	1,090
5,000 - 6,999	818,035	21,605	5,415	30,350	25,785	233,600	271,280	35,665	33,300	61,825	95,655	585	985
7,000 - 8,999	1,011,965	23,505	6,760	39,325	34,925	287,425	339,390	46,075	40,670	80,050	112,130	660	1,045
9,000 - 10,999	687,545	11,170	3,685	23,190	18,635	175,135	252,375	30,965	27,025	64,175	79,895	490	805
11,000 - 14,999	931,205	15,070	4,810	30,540	22,425	222,800	358,450	42,970	36,095	87,725	108,510	750	1,055
15,000 - 19,999	976,195	13,760	4,265	28,455	21,340	238,160	393,855	41,735	34,380	92,110	106,335	750	1,060
20,000 - 24,999	676,900	6,180	2,065	15,080	10,890	158,040	275,370	25,890	23,525	70,860	87,050	795	1,150
25,000 - 29,999	402,005	5,005	1,160	10,050	7,210	96,330	162,280	14,560	13,525	39,905	50,265	595	1,120
30,000 and over - 30,000 et plus	592,490	5,810	1,570	14,410	8,925	126,025	263,165	20,015	18,370	64,285	67,180	875	1,875
Average income (2) - Revenu moyen (2) \$	12,615	9,876	10,223	11,017	10,293	11,992	13,422	11,803	11,747	13,454	12,716	15,261	15,037
Median income (2) - Revenu médian (2) \$	9,540	7,471	7,890	8,243	7,843	8,945	10,319	9,101	8,840	10,474	9,677	12,284	10,894
Standard error of average income (2) - Erreur type du revenu moyen (2) \$	9	49	89	41	40	18	15	36	40	29	26	152	149
<b>Single mother tongue - Langue maternelle unique</b>	9,686,295	209,095	48,045	341,060	266,030	2,545,315	3,529,670	393,415	361,320	854,980	1,113,460	8,120	15,780
Without income - Sans revenu	1,797,960	62,690	7,405	76,705	60,585	569,280	554,430	63,560	63,035	138,985	196,435	1,210	3,645
With income - Avec un revenu	7,888,340	146,410	40,640	264,360	205,445	1,976,035	2,975,240	329,855	298,290	715,990	917,025	6,910	12,140
Under \$1,000 (1) - Moins de \$1,000 (1)	511,680	9,975	2,795	18,830	14,515	124,945	185,965	22,510	21,630	46,950	62,240	320	1,000
\$ 1,000 - \$ 2,999	752,580	16,860	4,360	28,885	21,895	178,280	266,695	32,195	30,650	67,240	83,465	555	1,310
3,000 - 4,999	734,605	17,825	4,110	28,105	23,540	188,090	265,220	31,420	29,000	60,680	85,035	550	1,035
5,000 - 6,999	787,235	21,535	5,330	29,815	25,050	225,570	261,310	33,520	31,695	59,575	92,325	560	955
7,000 - 8,999	973,155	23,410	6,690	38,595	33,690	277,060	326,620	42,795	38,215	76,210	108,235	635	995
9,000 - 10,999	662,695	11,130	3,630	22,790	17,930	169,000	243,355	29,040	25,645	61,505	77,420	475	780
11,000 - 14,999	898,085	15,030	4,735	30,060	21,705	214,535	345,380	40,530	34,645	84,455	105,230	735	1,035
15,000 - 19,999	943,970	13,730	4,235	28,180	20,715	230,235	379,955	39,645	32,990	89,090	103,425	745	1,030
20,000 - 24,999	656,140	6,160	2,050	14,910	10,645	152,905	266,475	24,820	22,815	68,720	84,780	780	1,090
25,000 - 29,999	390,725	4,985	1,150	9,950	6,985	93,240	157,705	13,995	13,180	38,865	48,985	585	1,075
30,000 and over - 30,000 et plus	577,465	5,775	1,550	14,245	8,675	122,170	256,565	19,360	17,830	62,685	65,895	865	1,830
Average income (2) - Revenu moyen (2) \$	12,644	9,875	10,229	11,034	10,310	11,995	13,462	11,879	11,809	13,497	12,753	15,352	15,115
Median income (2) - Revenu médian (2) \$	9,561	7,472	7,890	8,253	7,846	8,944	10,343	9,167	8,879	10,515	9,713	12,362	10,976
Standard error of average income (2) - Erreur type du revenu moyen (2) \$	9	49	89	41	41	18	15	37	40	29	26	154	152

See note(s) and footnote(s) on foldout at end of publication. - Voir nota et renvoi (s) sur l'encart à la fin de la publication.

Table 9. (continued) - Tableau 9. (suite)

Population 15 Years and Over by Sex, Mother Tongue and 1985 Income Groups, for Canada, Provinces and Territories, 1986 Census - 20% Sample Data  
 Population de 15 ans et plus selon le sexe, la langue maternelle et la tranche de revenu en 1985, Canada, provinces et territoires, recensement de 1986 - données-échantillon (20%)

Sex, mother tongue and 1985 income group - Sexe, langue maternelle et tranche de revenu en 1985	CANADA †	Newfoundland - Terre-Neuve	Prince Edward Island - Île-du-Prince-Édouard	Nova Scotia - Nouvelle-Écosse †	New Brunswick - Nouveau-Brunswick †	Quebec - Québec †	Ontario †	Manitoba †	Saskatchewan †	Alberta †	British Columbia - Colombie-Britannique †	Yukon	Northwest Territories - Territoires du Nord-Ouest
<b>Females - Femmes</b>													
English - Anglais	5,893,875	206,925	45,055	320,450	175,645	242,080	2,718,460	282,820	291,475	692,605	902,610	7,165	8,580
Without income - Sans revenu	979,695	62,100	6,855	72,220	39,660	44,360	396,420	43,145	50,785	107,130	154,615	1,055	1,350
With income - Avec un revenu	4,914,185	144,830	38,205	248,235	135,985	197,730	2,322,035	239,675	240,690	585,475	748,000	6,105	7,230
Under \$1,000 (1) - Moins de \$1,000 (1)	330,755	9,860	2,605	17,870	10,380	12,230	149,590	17,110	18,735	39,680	52,010	290	390
\$ 1,000 - \$ 2,999	488,355	16,705	4,160	27,190	15,030	16,970	231,295	24,225	25,985	56,520	69,075	610	610
3,000 - 4,999	455,170	17,660	3,810	26,455	14,970	16,695	208,825	23,130	23,225	50,015	69,415	480	480
5,000 - 6,999	455,125	21,315	4,940	27,700	14,515	18,490	199,245	23,075	23,735	48,085	73,045	490	480
7,000 - 8,999	546,110	23,195	6,235	35,650	20,865	25,085	241,890	26,795	26,640	55,620	83,235	535	370
9,000 - 10,999	400,720	11,025	3,460	21,360	12,090	15,835	185,945	20,080	19,935	48,100	62,275	380	440
11,000 - 14,999	562,645	14,895	4,530	28,285	15,140	20,450	264,735	29,545	28,520	68,945	86,335	650	615
15,000 - 19,999	600,875	13,595	3,985	26,710	14,480	24,580	298,350	30,260	27,795	74,405	85,295	655	750
20,000 - 24,999	426,585	6,080	1,905	14,260	7,555	17,500	210,555	19,215	19,640	58,265	70,105	705	800
25,000 - 29,999	256,730	4,885	1,085	9,355	5,040	11,045	126,050	11,135	11,365	33,105	41,325	515	820
30,000 and over - 30,000 et plus	392,120	5,625	1,490	13,390	5,925	19,045	205,540	15,105	15,120	52,745	55,875	790	1,470
Average income (2) - Revenu moyen (2) \$	13,003	9,848	10,271	11,056	10,542	14,007	13,549	12,173	12,015	13,641	12,898	15,489	18,195
Median income (2) - Revenu médian (2) \$	9,912	7,467	7,925	8,283	8,049	10,236	10,410	9,552	9,203	10,775	9,897	12,513	16,035
Standard error of average income (2) - Erreur type du revenu moyen (2) \$	12	49	93	43	52	109	17	45	46	32	29	167	204
<b>French - Français</b>	2,493,325	805	2,430	13,630	87,005	2,133,675	186,245	19,915	9,865	21,040	18,030	XXX	460
Without income - Sans revenu	556,065	210	405	2,680	20,125	485,450	36,410	2,805	1,505	3,330	3,060		50
With income - Avec un revenu	1,937,260	600	2,025	10,945	66,880	1,648,230	149,835	17,110	8,360	17,710	14,975		410
Under \$1,000 (1) - Moins de \$1,000 (1)	121,665	40	150	645	3,935	104,545	9,060	1,135	415	920	820		10
\$ 1,000 - \$ 2,999	176,670	65	145	1,110	6,570	150,440	13,785	1,395	680	1,335	1,115		15
3,000 - 4,999	188,135	60	260	1,190	8,280	159,485	13,715	1,465	775	1,505	1,360		30
5,000 - 6,999	224,165	85	350	1,475	10,185	192,595	13,545	1,815	935	1,615	1,510		35
7,000 - 8,999	274,610	115	415	2,235	12,470	232,105	19,070	2,570	1,270	2,255	2,045		50
9,000 - 10,999	165,395	35	145	1,010	5,685	140,780	12,080	1,695	805	1,745	1,345		50
11,000 - 14,999	207,175	55	165	1,170	6,305	177,065	15,480	1,985	1,015	2,075	1,800		35
15,000 - 19,999	221,530	45	205	875	6,000	191,155	16,360	2,125	910	2,250	1,525		50
20,000 - 24,999	149,835	30	105	415	2,990	127,185	14,245	1,305	635	1,435	1,450		20
25,000 - 29,999	91,030	25	45	360	1,865	77,155	8,665	660	360	1,010	810		45
30,000 and over - 30,000 et plus	117,055	50	45	460	2,595	95,715	13,810	965	555	1,560	1,195		80
Average income (2) - Revenu moyen (2) \$	11,859	11,345	9,201	10,057	9,834	11,776	13,491	11,803	12,256	13,511	13,117		17,264
Median income (2) - Revenu médian (2) \$	8,853	7,843	7,380	7,780	7,567	8,834	9,960	9,214	9,235	10,335	9,862		12,249
Standard error of average income (2) - Erreur type du revenu moyen (2) \$	15	857	320	168	67	17	62	148	223	173	188		769

See note(s) and footnote(s) on foldout at end of publication. - Voir nota et renvoi(s) sur l'encart à la fin de la publication.

Table 9. (concluded) - Tableau 9. (fin)

Population 15 Years and Over by Sex, Mother Tongue and 1985 Income Groups, for Canada, Provinces and Territories, 1986 Census - 20% Sample Data  
 Population de 15 ans et plus selon le sexe, la langue maternelle et la tranche de revenu en 1985, Canada, provinces et territoires, recensement de 1986 - données-échantillon (20%)

Sex, mother tongue and 1985 income group - Sexe, langue maternelle et tranche de revenu en 1985	CANADA †	Newfoundland - Terre-Neuve	Prince Edward Island - Île-du-Prince-Édouard	Nova Scotia - Nouvelle-Écosse †	New Brunswick - Nouveau-Brunswick †	Quebec - Québec †	Ontario †	Manitoba †	Saskatchewan †	Alberta †	British Columbia - Colombie-Britannique †	Yukon	Northwest Territories - Territoires du Nord-Ouest
<b>Females - Femmes</b>													
Other - Autres	1,289,085	1,365	565	6,885	3,385	169,545	624,865	80,675	59,980	141,330	182,820	735	6,745
Without income - Sans revenu	262,195	385	145	1,805	795	39,470	121,595	17,610	10,740	28,520	38,760	120	2,245
With income - Avec un revenu	1,036,895	980	420	5,180	2,585	130,075	503,370	73,070	49,235	112,805	154,055	615	4,495
Under \$1,000 (1) - Moins de \$1,000 (1)	59,255	80	40	315	200	8,165	27,315	4,265	2,475	6,350	9,410	25	605
\$ 1,000 - \$ 2,999	87,555	90	50	585	400	10,870	41,605	6,575	3,980	9,385	13,270	45	685
3,000 - 4,999	91,305	110	45	465	285	11,915	42,675	6,825	4,995	9,160	14,260	65	510
5,000 - 6,999	107,950	135	40	635	345	14,480	48,520	8,630	7,025	9,875	17,765	60	445
7,000 - 8,999	152,435	105	40	715	355	19,870	65,660	13,435	10,305	18,340	22,955	80	575
9,000 - 10,999	96,580	65	30	415	150	12,585	45,325	7,265	4,905	11,660	13,795	75	295
11,000 - 14,999	128,270	75	40	605	260	17,020	65,165	9,000	5,115	13,440	17,095	80	390
15,000 - 19,999	121,570	85	50	600	235	14,495	65,235	7,255	4,290	12,430	16,605	50	230
20,000 - 24,999	79,720	45	40	230	100	8,220	41,670	4,300	2,535	9,020	13,220	55	270
25,000 - 29,999	43,960	80	25	235	80	5,035	22,985	2,200	1,455	4,765	6,845	40	210
30,000 and over - 30,000 et plus	68,290	100	15	390	160	7,410	37,215	3,315	2,150	8,375	8,825	50	280
Average income (2) - Revenu moyen (2) \$	12,412	12,962	11,408	12,020	10,391	11,717	13,052	10,932	10,726	12,748	12,016	13,103	9,968
Median income (2) - Revenu médian (2) \$	9,408	8,255	8,499	8,543	7,224	8,963	10,176	8,369	8,008	9,487	8,924	9,651	7,020
Standard error of average income (2) - Erreur type du revenu moyen (2) \$	23	808	1,094	318	448	61	35	74	92	76	61	446	205
<b>Multiple mother tongue - Langue maternelle multiple</b>	<b>341,550</b>	<b>785</b>	<b>585</b>	<b>4,865</b>	<b>9,490</b>	<b>87,275</b>	<b>131,890</b>	<b>23,140</b>	<b>16,425</b>	<b>31,705</b>	<b>34,545</b>	<b>XXX</b>	<b>650</b>
Without income - Sans revenu	67,370	235	120	945	2,550	18,245	25,490	3,980	3,080	5,840	6,690		165
With income - Avec un revenu	274,180	550	465	3,925	6,940	69,025	106,400	19,165	13,345	25,865	27,855		485
Under \$1,000 (1) - Moins de \$1,000 (1)	17,800	50	40	320	570	4,310	7,190	1,245	755	1,430	1,815		50
\$ 1,000 - \$ 2,999	25,760	35	50	340	850	5,675	10,610	1,880	1,340	2,340	2,560		70
3,000 - 4,999	25,750	100	20	405	785	6,235	9,825	1,905	1,370	2,280	2,755		55
5,000 - 6,999	28,805	70	80	535	730	8,035	9,945	2,145	1,610	2,255	3,340		30
7,000 - 8,999	38,810	95	80	730	1,240	10,365	12,770	3,275	2,460	3,835	3,890		45
9,000 - 10,999	24,850	40	55	400	705	6,140	9,020	1,920	1,380	2,665	2,475		25
11,000 - 14,999	33,120	40	75	485	715	8,265	13,070	2,435	1,450	3,270	3,280		20
15,000 - 19,999	32,225	30	25	270	620	7,925	13,895	2,095	1,390	3,030	2,910		35
20,000 - 24,999	20,760	25	15	170	245	5,130	8,895	1,065	710	2,145	2,270		55
25,000 - 29,999	11,280	20	10	100	220	3,085	4,575	565	345	1,020	1,260		40
30,000 and over - 30,000 et plus	15,030	35	15	170	255	3,855	6,605	630	545	1,600	1,270		40
Average income (2) - Revenu moyen (2) \$	11,782	10,112	9,672	9,879	9,805	11,895	12,292	10,502	10,365	12,265	11,472		13,079
Median income (2) - Revenu médian (2) \$	9,012	7,230	7,884	7,797	7,755	8,970	9,646	8,305	8,249	9,572	8,691		8,713
Standard error of average income (2) - Erreur type du revenu moyen (2) \$	42	818	753	279	233	83	71	133	246	132	123		673

See note(s) and footnote(s) on foldout at end of publication. - Voir note(s) et renvoi(s) sur l'encart à la fin de la publication.

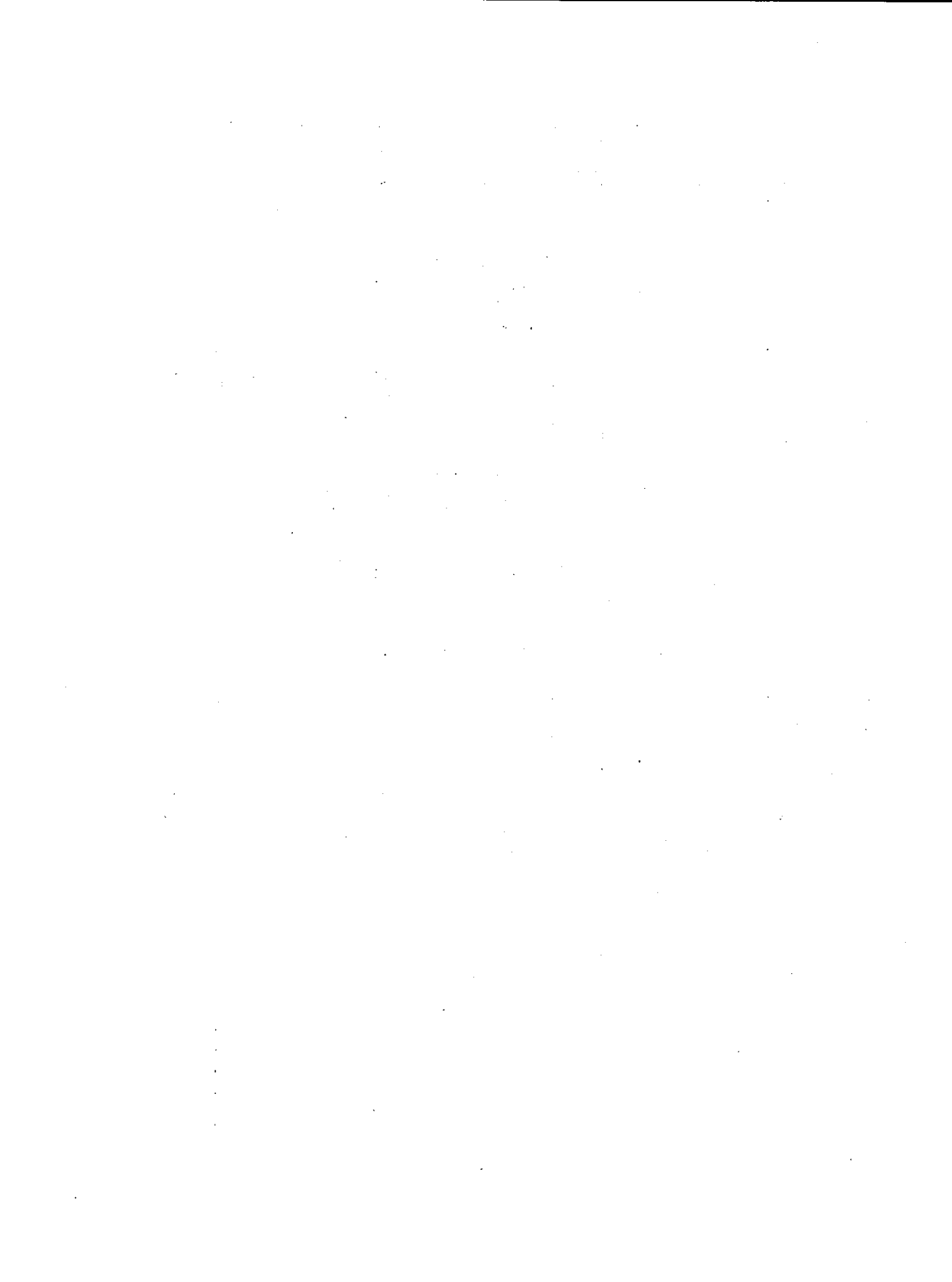



**TABLE 10. Population 15 Years and Over by Sex, Ethnic Origin and 1985 Income Groups, for Canada, Provinces and Territories, 1986 Census**

**TABLEAU 10. Population de 15 ans et plus selon le sexe, l'origine ethnique et la tranche de revenu en 1985, Canada, provinces et territoires, recensement de 1986**



Table 10. - Tableau 10.

Population 15 Years and Over by Sex, Ethnic Origin and 1985 Income Groups, for Canada, Provinces and Territories,  
1986 Census - 20% Sample Data

Population de 15 ans et plus selon le sexe, l'origine ethnique et la tranche de revenu en 1985, Canada, provinces et territoires,  
recensement de 1986 - données-échantillon (20%)

Sex, ethnic origin and 1985 income group Sexe, origine ethnique et tranche de revenu en 1985	CANADA †	Newfoundland - Terre-Neuve	Prince Edward Island - Île-du-Prince-Édouard	Novo Scotia - Nouvelle-Écosse †	New Brunswick - Nouveau-Brunswick †	Quebec - Québec †	Ontario †	Manitoba †	Saskatchewan †	Alberta †	British Columbia - Colombie-Britannique †	Yukon	North-west Territories - Territoires du Nord-Ouest
<b>Both sexes - Les deux sexes</b>													
<b>Total</b>	19,534,100	417,205	85,745	676,890	540,335	5,114,990	7,132,815	813,935	751,090	1,778,375	2,259,310	17,490	34,930
Without income - Sans revenu	2,513,285	86,610	10,140	102,905	85,610	786,490	776,215	93,440	86,535	197,965	277,815	1,790	5,750
With income - Avec un revenu	17,120,840	330,600	85,600	573,985	454,720	4,328,505	6,356,600	720,500	662,555	1,581,410	1,981,500	15,695	29,180
Under \$2,000 (1) - Moins de \$2,000 (1)	1,506,440	30,530	8,255	54,385	43,690	364,795	552,315	66,735	66,815	140,310	173,975	1,295	3,325
\$ 2,000 - \$ 4,999	1,764,360	41,780	10,190	65,360	55,270	442,085	639,715	77,945	71,690	150,700	203,655	1,645	3,325
5,000 - 6,999	1,303,950	37,075	8,570	48,285	40,915	389,425	415,210	56,705	53,645	98,545	152,755	1,010	1,805
7,000 - 9,999	2,136,125	54,410	14,565	82,600	73,055	584,065	706,745	97,415	89,620	186,895	242,410	1,570	2,775
10,000 - 14,999	2,363,805	51,615	14,955	84,130	68,260	602,805	848,585	106,665	96,430	214,270	271,035	2,050	3,010
15,000 - 19,999	1,929,630	36,805	10,585	67,070	52,795	504,320	720,135	83,740	71,885	176,085	202,445	1,505	2,270
20,000 - 24,999	1,608,250	22,910	6,250	48,825	36,720	413,205	618,155	65,685	58,705	152,240	161,635	1,480	2,430
25,000 - 29,999	1,284,925	18,355	4,335	40,415	28,425	321,910	507,200	52,685	45,575	119,125	143,280	1,405	2,205
30,000 - 34,999	1,042,725	14,585	3,020	28,885	20,745	245,315	424,310	37,675	34,455	99,630	130,980	1,040	2,100
35,000 - 39,999	700,125	8,985	1,765	18,475	13,460	156,300	284,485	25,890	23,825	69,895	94,600	810	1,645
40,000 and over - 40,000 et plus	1,480,505	13,555	3,110	34,540	21,395	304,260	639,755	49,355	49,915	173,720	184,725	1,880	4,290
Average income (2) - Revenu moyen (2) \$	18,188	14,156	13,739	16,030	14,870	17,057	19,462	16,796	16,828	19,661	18,571	19,414	20,066
Median income (2) - Revenu médian (2) \$	13,694	10,125	10,322	11,875	10,837	12,840	15,094	12,594	12,288	14,998	13,776	15,775	15,509
Standard error of average income (2) - Erreur type du revenu moyen (2) \$	10	49	94	42	44	17	18	42	45	42	31	133	133
<b>Single ethnic origins - Origines ethniques uniques</b>	14,675,485	353,865	58,965	436,940	387,580	4,790,205	4,936,545	557,600	492,290	1,131,890	1,481,045	10,390	27,150
Without income - Sans revenu	1,936,050	73,795	6,070	65,195	62,495	740,145	547,890	65,225	58,195	129,485	181,350	1,130	5,065
With income - Avec un revenu	12,739,430	280,070	53,895	371,745	335,085	4,050,060	4,388,655	492,375	434,095	1,002,415	1,299,695	9,260	22,085
Under \$2,000 (1) - Moins de \$2,000 (1)	1,054,680	24,925	4,670	32,245	29,520	337,495	351,290	42,470	40,915	82,865	104,565	770	2,855
\$ 2,000 - \$ 4,999	1,288,610	35,605	6,115	42,155	40,420	412,395	425,335	52,800	46,115	92,590	131,305	995	2,765
5,000 - 6,999	1,005,000	32,585	5,705	32,760	32,025	366,285	289,655	40,335	36,890	62,340	104,350	600	1,470
7,000 - 9,999	1,682,795	47,335	9,720	56,965	52,510	515,335	515,335	73,070	65,035	129,545	172,380	1,005	2,375
10,000 - 14,999	1,793,145	44,630	9,500	56,040	51,635	566,295	601,080	74,465	64,730	139,155	182,110	1,180	2,325
15,000 - 19,999	1,446,270	31,310	5,770	43,520	39,415	472,755	503,610	56,280	46,565	111,495	132,045	820	1,670
20,000 - 24,999	1,197,645	18,915	3,950	31,785	26,660	387,685	430,050	43,895	37,335	95,730	118,930	900	1,820
25,000 - 29,999	947,505	14,970	2,805	25,560	20,060	300,975	351,920	35,075	28,440	74,395	90,980	815	1,525
30,000 - 34,999	760,445	11,915	1,735	17,765	14,495	229,100	291,835	24,220	21,690	61,745	83,865	820	1,465
35,000 - 39,999	505,090	7,185	1,030	11,160	9,330	145,285	195,160	16,520	14,430	43,610	59,800	505	1,095
40,000 and over - 40,000 et plus	1,058,245	10,695	1,905	21,245	14,450	279,260	433,390	33,255	31,960	108,940	119,370	1,045	2,720
Average income (2) - Revenu moyen (2) \$	18,003	13,895	13,720	15,832	14,602	16,988	19,475	16,655	16,596	19,624	18,470	19,103	18,352
Median income (2) - Revenu médian (2) \$	13,468	9,951	10,293	11,635	10,649	12,802	15,098	12,217	11,874	14,768	13,458	15,421	13,024
Standard error of average income (2) - Erreur type du revenu moyen (2) \$	12	53	119	52	49	18	22	52	54	57	40	174	148

See note(s) and footnote(s) on foldout at end of publication. - Voir note et renvoi(s) sur l'encart à la fin de la publication.

Table 10. (continued) - Tableau 10. (suite)

Population 15 Years and Over by Sex, Ethnic Origin and 1985 Income Groups, for Canada, Provinces and Territories, 1986 Census - 20% Sample Data

Population de 15 ans et plus selon le sexe, l'origine ethnique et la tranche de revenu en 1985, Canada, provinces et territoires, recensement de 1986 - données-échantillon (20%)

Sex, ethnic origin and 1985 income group Sexe, origine ethnique et tranche de revenu en 1985	CANADA †	Newfoundland - Terre-Neuve	Prince Edward Island - Île-du-Prince-Édouard	Nova Scotia - Nouvelle-Écosse †	New Brunswick - Nouveau-Brunswick †	Quebec - Québec †	Ontario †	Manitoba †	Saskatchewan †	Alberta †	British Columbia - Colombie-Britannique †	Yukon	Northwest Territories - Territoires du Nord-Ouest
<b>Both sexes - Les deux sexes</b>													
British - Britannique	5,156,500	337,830	47,300	335,525	199,630	272,925	2,398,925	184,360	175,435	467,070	727,800	4,360	5,340
Without income - Sans revenu	599,360	70,585	4,570	50,820	30,585	36,870	237,720	18,185	19,670	48,835	80,795	385	335
With income - Avec un revenu	4,557,140	267,240	42,730	284,705	169,045	236,060	2,161,205	166,175	155,765	418,240	647,010	3,965	5,000
Under \$2,000(1) - Moins de \$2,000(1)	367,140	23,725	3,700	24,575	15,445	18,185	170,060	13,530	14,020	34,390	49,000	260	230
\$ 2,000 - \$ 4,999	458,850	33,935	4,835	32,760	19,795	22,760	210,070	17,200	15,665	38,170	62,035	345	285
5,000 - 6,999	337,445	31,285	4,475	25,325	13,930	20,140	141,640	12,650	12,325	25,060	50,235	195	185
7,000 - 9,999	601,010	45,310	7,835	44,115	28,065	34,140	258,880	23,970	22,180	50,110	85,780	350	275
10,000 - 14,999	647,145	42,845	7,720	43,180	25,520	32,105	295,865	25,275	23,850	57,750	92,135	510	395
15,000 - 19,999	509,765	30,045	5,240	33,305	19,855	27,005	245,130	19,625	16,965	46,360	65,415	345	430
20,000 - 24,999	416,375	18,145	3,025	24,285	14,505	21,870	206,285	14,910	13,490	40,050	58,820	435	555
25,000 - 29,999	333,045	14,245	2,205	19,340	11,015	16,635	169,275	11,695	10,595	31,240	45,935	395	470
30,000 - 34,999	274,975	11,260	1,370	13,395	7,690	13,035	142,190	8,925	8,095	26,305	41,880	315	515
35,000 - 39,999	187,935	6,700	850	8,370	4,840	8,930	97,030	5,880	5,330	18,615	30,705	265	420
40,000 and over - 40,000 et plus	423,465	9,755	1,470	16,050	8,340	21,255	224,775	12,505	12,250	50,195	65,060	555	1,235
Average income (2) - Revenu moyen (2) \$	18,595	13,793	13,694	15,674	15,161	18,330	19,661	17,283	17,103	20,377	19,070	21,793	27,749
Median income (2) - Revenu médian (2) \$	13,759	9,940	10,256	11,537	11,125	13,261	15,071	12,782	12,367	15,338	13,918	19,769	26,142
Standard error of average income (2) - Erreur type du revenu moyen (2) \$	21	53	135	58	71	87	32	87	92	84	54	288	373
<b>French - Français</b>	4,868,515	9,115	9,595	46,225	180,820	3,967,080	448,825	47,115	29,260	67,190	62,290	690	1,315
Without income - Sans revenu	733,155	1,975	1,090	6,020	29,330	616,175	56,685	4,685	3,025	6,735	7,300	55	70
With income - Avec un revenu	4,135,365	7,145	8,505	40,200	151,485	3,350,905	392,145	42,430	26,230	60,455	54,985	635	1,245
Under \$2,000(1) - Moins de \$2,000(1)	343,875	615	665	3,380	12,695	279,920	32,055	3,685	2,350	4,265	4,170	25	55
\$ 2,000 - \$ 4,999	425,295	965	975	4,340	18,875	343,780	38,740	3,995	2,610	5,325	5,570	40	80
5,000 - 6,999	370,655	805	1,010	3,645	16,855	307,335	26,625	3,520	2,195	3,930	4,665	35	35
7,000 - 9,999	565,455	1,275	1,575	6,685	27,035	455,730	48,540	6,155	3,610	7,625	7,060	65	85
10,000 - 14,999	575,080	1,075	1,420	6,265	24,090	463,765	51,275	6,585	3,925	8,665	7,810	95	120
15,000 - 19,999	478,730	745	1,165	4,655	17,950	390,545	42,420	5,080	2,930	7,250	5,620	75	110
20,000 - 24,999	396,730	440	675	3,345	11,005	323,725	39,770	4,035	2,490	6,235	5,185	65	115
25,000 - 29,999	311,400	405	450	2,805	8,135	252,725	32,580	3,295	1,935	4,920	3,930	85	130
30,000 - 34,999	240,865	310	245	1,935	6,035	192,945	27,715	2,245	1,435	3,980	3,910	35	85
35,000 - 39,999	153,215	210	125	1,305	3,980	121,295	18,255	1,445	1,025	2,770	2,630	35	145
40,000 and over - 40,000 et plus	275,060	290	195	1,645	4,830	219,500	34,180	2,395	1,735	5,480	4,440	85	280
Average income (2) - Revenu moyen (2) \$	16,830	13,768	12,987	15,123	13,700	16,756	18,549	16,248	16,755	18,871	17,894	21,654	26,780
Median income (2) - Revenu médian (2) \$	12,814	9,704	10,055	11,360	10,047	12,768	14,859	12,637	12,627	15,245	13,453	19,228	25,409
Standard error of average income (2) - Erreur type du revenu moyen (2) \$	16	293	240	142	66	17	55	141	224	144	139	630	685

See note(s) and footnote(s) on foldout at end of publication. - Voir nota et renvoi(s) sur l'encart à la fin de la publication.

Table 10. (continued) - Tableau 10. (suite)

Population 15 Years and Over by Sex, Ethnic Origin and 1985 Income Groups, for Canada, Provinces and Territories,  
1986 Census - 20% Sample Data

Population de 15 ans et plus selon le sexe, l'origine ethnique et la tranche de revenu en 1985, Canada, provinces et territoires,  
recensement de 1986 - données-échantillon (20%)

Sex, ethnic origin and 1985 income group Sexe, origine ethnique et tranche de revenu en 1985	CANADA †	Newfoundland - Terre-Neuve	Prince Edward Island - Île-du-Prince-Édouard	Nova Scotia - Nouvelle-Écosse †	New Brunswick - Nouveau-Brunswick †	Quebec - Québec †	Ontario †	Manitoba †	Saskatchewan †	Alberta †	British Columbia - Colombie-Britannique †	Yukon	Northwest Territories - Territoires du Nord-Ouest
<b>Both sexes - Les deux sexes</b>													
European - Européen	3,414,240	2,855	2,185	38,750	10,795	381,365	1,580,205	253,595	237,890	454,210	447,375	2,430	2,595
Without income - Sans revenu	379,855	395	265	4,915	1,335	52,490	169,645	27,865	24,530	47,970	50,095	185	155
With income - Avec un revenu	3,034,385	2,460	1,900	33,830	9,455	328,885	1,410,555	225,735	213,360	406,240	397,280	2,245	2,445
Under \$2,000 (1) - Moins de \$2,000 (1)	227,505	140	180	2,475	695	24,400	104,370	17,820	18,105	28,945	29,085	165	125
\$2,000 - \$4,999	276,855	230	205	3,180	925	29,085	129,785	21,950	20,425	33,970	36,810	155	120
5,000 - 6,999	218,855	185	140	2,550	815	26,625	93,885	18,870	18,385	24,945	32,250	140	90
7,000 - 9,999	392,755	235	240	4,850	1,155	43,315	183,555	35,040	33,570	56,925	53,525	215	130
10,000 - 14,999	427,585	280	255	5,090	1,470	49,630	194,650	33,525	31,385	56,295	54,515	270	215
15,000 - 19,999	342,560	260	315	3,955	1,070	40,330	161,670	25,225	23,350	45,530	40,460	195	190
20,000 - 24,999	291,855	200	175	3,210	850	31,675	139,570	20,520	19,020	39,320	36,790	275	260
25,000 - 29,999	238,165	195	120	2,645	655	23,780	119,140	17,100	14,295	31,075	28,710	205	240
30,000 - 34,999	183,665	220	90	1,945	595	17,975	97,565	11,290	11,045	25,615	26,965	180	245
35,000 - 39,999	131,700	160	35	1,150	375	11,675	64,320	8,070	7,380	18,450	19,755	125	195
40,000 and over - 40,000 et plus	292,870	370	145	2,770	845	30,380	142,040	16,305	16,405	44,160	38,480	320	630
Average income (2) - Revenu moyen (2) \$	19,343	22,370	16,291	18,366	18,454	19,121	20,029	17,205	16,899	19,943	19,040	20,985	27,842
Median income (2) - Revenu médian (2) \$	14,628	17,519	13,753	13,671	13,606	13,933	15,494	12,545	12,244	15,099	14,143	19,806	26,360
Standard error of average income (2) - Erreur type du revenu moyen (2) \$	30	761	797	220	381	108	42	85	74	103	85	354	497
<b>All other - Toutes les autres</b>	<b>1,235,230</b>	<b>4,070</b>	<b>905</b>	<b>16,440</b>	<b>6,340</b>	<b>168,830</b>	<b>508,585</b>	<b>72,530</b>	<b>48,710</b>	<b>143,420</b>	<b>243,580</b>	<b>2,815</b>	<b>17,900</b>
Without income - Sans revenu	223,685	840	145	3,435	1,240	34,620	83,840	14,495	10,965	25,945	43,160	500	4,505
With income - Avec un revenu	1,011,545	3,225	765	13,000	5,100	134,210	424,750	58,035	38,745	117,485	200,420	2,415	13,395
Under \$2,000 (1) - Moins de \$2,000 (1)	116,165	440	120	1,810	780	14,990	44,805	7,430	6,435	14,265	22,310	330	2,440
\$2,000 - \$4,999	127,600	475	105	1,875	820	16,770	46,740	9,640	6,430	15,120	26,890	460	2,275
5,000 - 6,999	78,030	330	75	1,240	430	12,190	27,505	5,290	3,985	8,410	17,190	230	1,155
7,000 - 9,999	123,580	510	70	1,860	705	19,325	44,365	7,900	5,680	14,885	26,020	375	1,880
10,000 - 14,999	143,335	430	105	1,500	555	20,795	59,285	9,080	5,570	16,445	27,655	305	1,590
15,000 - 19,999	115,210	255	45	1,400	500	14,890	54,395	6,350	3,320	12,360	20,545	205	940
20,000 - 24,999	92,685	135	70	945	305	10,765	44,430	4,430	2,340	10,125	18,135	130	895
25,000 - 29,999	64,900	125	30	765	250	7,835	30,925	2,985	1,610	7,160	12,405	130	680
30,000 - 34,999	50,935	125	35	500	180	5,145	24,360	1,760	1,110	5,845	11,170	85	620
35,000 - 39,999	32,245	110	25	325	135	3,385	15,545	1,120	695	3,770	6,710	80	335
40,000 and over - 40,000 et plus	66,895	280	85	780	435	8,115	32,390	2,055	1,565	9,095	11,385	85	575
Average income (2) - Revenu moyen (2) \$	16,111	16,169	16,929	14,900	15,689	15,185	17,537	13,019	12,776	16,230	15,561	12,261	12,329
Median income (2) - Revenu médian (2) \$	11,905	8,893	10,302	9,315	8,566	10,676	13,984	9,447	8,123	11,718	11,087	8,552	8,224
Standard error of average income (2) - Erreur type du revenu moyen (2) \$	37	796	1,432	321	623	110	61	119	191	105	76	239	132

See note(s) and footnote(s) on foldout at end of publication. - Voir note et renvoi(s) sur l'encart à la fin de la publication.

Table 10. (continued) - Tableau 10. (suite)

Population-15 Years and Over by Sex, Ethnic Origin and 1985 Income Groups, for Canada, Provinces and Territories, 1986 Census - 20% Sample Data

Population de 15 ans et plus selon le sexe, l'origine ethnique et la tranche de revenu en 1985, Canada, provinces et territoires, recensement de 1986 - données-échantillon (20%)

Sex, ethnic origin and 1985 income group Sexe, origine ethnique et tranche de revenu en 1985	CANADA †	Newfoundland Terre-Neuve	Prince Edward Island Île-du-Prince-Édouard	Nova Scotia Nouvelle-Écosse †	New Brunswick Nouveau-Brunswick †	Quebec Québec †	Ontario †	Manitoba †	Saskatchewan †	Alberta †	British Columbia Colombie-Britannique †	Yukon	Northwest Territories Territoires du Nord-Ouest
Both sexes - Les deux sexes													
Multiple ethnic origins - Origines ethniques multiples	4,958,620	63,335	35,775	239,950	142,750	324,790	2,196,270	256,335	258,795	647,485	778,265	7,085	7,775
Without income - Sans revenu	577,215	12,805	4,075	37,710	23,115	46,345	228,320	28,210	30,340	68,480	96,465	665	680
With income - Avec un revenu	4,381,405	50,530	31,705	202,235	119,640	278,440	1,967,945	228,120	228,460	579,000	681,800	6,435	7,095
Under \$2,000 (1) - Moins de \$2,000 (1)	451,755	5,605	3,590	22,145	14,070	27,305	201,025	24,270	25,895	57,445	69,410	525	470
\$ 2,000 - \$ 4,999	475,750	6,170	4,075	24,210	14,840	29,690	214,375	25,140	25,570	58,115	72,345	655	560
5,000 - 6,999	298,945	4,485	2,865	15,525	8,895	23,145	125,555	16,375	16,755	36,205	48,400	410	335
7,000 - 9,999	453,325	7,075	4,845	25,090	16,085	31,550	191,405	24,345	24,585	57,355	70,035	565	400
10,000 - 14,999	570,665	6,985	5,455	28,090	16,625	36,510	247,505	32,200	31,700	75,110	88,930	855	685
15,000 - 19,999	483,370	5,500	3,815	23,550	13,375	31,555	216,525	27,460	25,320	64,585	70,405	585	600
20,000 - 24,999	410,600	3,985	2,300	17,040	10,050	25,525	188,105	21,790	21,375	56,510	62,705	585	610
25,000 - 29,999	337,415	3,385	1,535	14,860	8,365	20,940	155,285	17,610	17,135	44,725	52,300	590	680
30,000 - 34,999	282,280	2,665	1,285	11,115	6,245	16,215	132,475	13,455	12,770	37,890	47,110	420	635
35,000 - 39,999	195,040	1,800	735	7,315	4,130	11,015	89,325	9,375	9,400	25,285	34,805	310	545
40,000 and over - 40,000 et plus	422,260	2,855	1,210	13,290	6,940	25,000	205,370	16,105	17,950	64,780	65,355	830	1,570
Average income (2) - Revenu moyen (2) \$	18,726	15,602	13,772	16,382	15,623	18,061	19,432	17,102	17,270	19,725	18,763	19,862	25,401
Median income (2) - Revenu médian (2) \$	14,392	11,253	10,378	12,328	11,513	13,520	15,084	13,525	13,156	15,357	14,424	16,178	23,836
Standard error of average income (2) - Erreur type du revenu moyen (2) \$	20	140	152	72	95	71	33	70	79	58	46	207	285
Males - Hommes													
Total	8,606,255	207,320	47,115	330,860	264,810	2,482,405	3,471,250	397,380	373,345	892,690	1,111,310	9,180	18,495
Without income - Sans revenu	647,940	23,580	2,615	25,260	22,480	198,965	196,295	25,905	22,425	53,135	74,695	550	1,940
With income - Avec un revenu	8,958,315	183,635	44,495	305,705	242,330	2,283,440	3,274,960	371,475	350,920	839,555	1,036,615	8,630	16,555
Under \$2,000 (1) - Moins de \$2,000 (1)	556,155	11,825	3,060	19,595	16,335	133,890	199,900	24,690	27,045	54,360	63,275	605	1,575
\$ 2,000 - \$ 4,999	646,460	15,635	4,020	24,275	20,360	165,455	226,635	28,830	26,715	55,735	76,480	770	1,555
5,000 - 6,999	487,915	15,470	3,160	17,940	15,140	155,830	143,950	21,045	20,345	36,715	57,055	430	815
7,000 - 9,999	782,335	24,810	5,905	31,280	28,500	211,180	243,915	35,575	35,145	73,215	90,760	670	1,365
10,000 - 14,999	1,085,885	31,465	8,350	42,395	36,830	290,320	361,190	48,510	47,115	96,005	122,155	1,035	1,515
15,000 - 19,999	953,435	23,045	6,320	38,615	31,455	266,160	326,280	42,005	37,500	83,970	96,115	760	1,205
20,000 - 24,999	931,345	16,725	4,185	33,750	25,830	255,170	342,785	39,800	35,180	81,375	94,585	690	1,280
25,000 - 29,999	882,920	13,350	3,175	30,370	21,215	225,580	344,920	38,125	32,045	79,220	93,020	810	1,090
30,000 - 34,999	785,645	11,375	2,225	22,995	16,315	186,300	317,505	29,030	26,180	72,635	99,995	720	1,360
35,000 - 39,999	567,000	7,625	1,445	14,785	11,195	127,575	228,280	20,930	19,460	54,660	78,295	575	1,165
40,000 and over - 40,000 et plus	1,277,225	12,305	2,655	29,705	19,155	265,980	539,595	42,945	44,190	151,660	163,850	1,565	3,630
Average income (2) - Revenu moyen (2) \$	23,265	17,582	16,988	20,429	18,882	21,593	25,145	21,488	21,340	25,145	23,908	22,816	23,900
Median income (2) - Revenu médian (2) \$	19,797	13,721	13,319	17,154	15,558	18,385	21,771	18,184	17,468	21,016	20,513	20,227	20,653
Standard error of average income (2) - Erreur type du revenu moyen (2) \$	17	76	154	67	70	28	31	71	73	72	51	200	198

See note(s) and footnote(s) on foldout at end of publication. - Voir nota et renvoi(s) sur l'encart à la fin de la publication.

Table 10. (continued) - Tableau 10. (suite)

Population 15 Years and Over by Sex, Ethnic Origin and 1985 Income Groups, for Canada, Provinces and Territories, 1986 Census - 20% Sample Data

Population de 15 ans et plus selon le sexe, l'origine ethnique et la tranche de revenu en 1985, Canada, provinces et territoires, recensement de 1986 - données-échantillon (20%)

Sex, ethnic origin and 1985 income group Sexe, origine ethnique et tranche de revenu en 1985	CANADA †	Newfoundland - Terre-Neuve	Prince Edward Island - Île-du-Prince-Édouard	Nova Scotia - Nouvelle-Écosse †	New Brunswick - Nouveau-Brunswick †	Quebec - Québec †	Ontario †	Manitoba †	Saskatchewan †	Alberta †	British Columbia - Colombie-Britannique †	Yukon	Northwest Territories - Territoires du Nord-Ouest
<b>Males - Hommes</b>													
<b>Single ethnic origins - Origines ethniques uniques</b>	<b>7,242,015</b>	<b>176,085</b>	<b>30,135</b>	<b>216,865</b>	<b>186,165</b>	<b>2,329,025</b>	<b>2,433,695</b>	<b>275,220</b>	<b>248,060</b>	<b>577,295</b>	<b>739,365</b>	<b>5,630</b>	<b>14,385</b>
Without income - Sans revenu	488,250	19,590	1,500	15,280	15,855	184,690	134,600	17,955	14,645	34,325	47,740	345	1,725
With income - Avec un revenu	6,753,770	156,500	28,630	201,685	180,315	2,144,335	2,299,090	257,270	233,415	542,965	691,620	5,285	12,655
Under \$2,000 (1) - Moins de \$2,000 (1)	390,090	9,630	1,695	11,675	11,180	123,325	126,705	15,705	17,065	32,895	38,495	385	1,350
\$ 2,000 - \$ 4,999	470,590	13,200	2,380	15,440	14,735	153,740	149,120	19,420	17,100	34,560	49,050	495	1,350
5,000 - 6,999	378,260	13,535	2,105	12,200	11,850	146,135	100,165	15,010	14,110	23,160	39,035	265	690
7,000 - 9,999	619,710	21,645	4,055	21,855	22,610	199,490	179,330	27,245	25,680	50,950	65,205	445	1,195
10,000 - 14,999	847,760	27,685	5,580	29,395	28,775	274,100	261,830	35,080	32,820	65,025	85,615	630	1,230
15,000 - 19,999	738,365	19,980	4,120	26,170	24,100	251,635	235,220	29,565	25,140	55,075	65,975	440	935
20,000 - 24,999	718,760	14,200	2,725	22,860	19,305	242,540	246,645	27,475	23,450	53,235	64,900	445	980
25,000 - 29,999	667,915	11,140	2,170	19,930	15,340	213,055	246,320	26,050	20,675	51,250	60,700	495	785
30,000 - 34,999	586,405	9,470	1,330	14,570	11,585	175,425	224,420	19,190	17,040	46,405	65,540	460	970
35,000 - 39,999	414,975	6,180	830	9,155	7,805	119,535	159,345	13,445	12,010	34,805	50,695	345	825
40,000 and over - 40,000 et plus	920,935	9,820	1,640	18,445	13,020	245,350	370,010	29,070	28,325	95,620	106,405	890	2,340
Average income (2) - Revenu moyen (2) \$	22,992	17,283	16,969	20,162	18,484	21,529	25,125	21,333	21,020	24,999	23,716	22,161	21,851
Median income (2) - Revenu médian (2) \$	19,476	13,530	13,346	16,838	15,181	18,393	21,742	17,640	16,837	20,757	20,142	18,883	17,590
Standard error of average income (2) - Erreur type du revenu moyen (2) \$	20	80	194	81	77	28	38	88	87	98	67	254	219
<b>British - Britannique</b>	<b>2,531,740</b>	<b>167,860</b>	<b>23,615</b>	<b>164,600</b>	<b>98,020</b>	<b>131,255</b>	<b>1,167,415</b>	<b>90,320</b>	<b>86,755</b>	<b>237,465</b>	<b>359,155</b>	<b>2,355</b>	<b>2,915</b>
Without income - Sans revenu	149,500	18,790	1,200	11,975	7,190	9,395	57,085	4,910	4,950	12,995	20,835	95	80
With income - Avec un revenu	2,382,240	149,070	22,415	152,620	90,830	121,865	1,110,335	85,410	81,805	224,465	338,320	2,260	2,830
Under \$2,000 (1) - Moins de \$2,000 (1)	129,740	9,130	1,315	8,810	5,775	6,525	57,305	4,725	5,605	13,325	16,970	135	110
\$ 2,000 - \$ 4,999	158,525	12,515	1,915	11,935	7,205	8,310	70,095	5,735	5,785	13,445	21,340	150	95
5,000 - 6,999	119,310	12,950	1,695	9,380	5,160	8,215	46,795	4,230	4,475	8,680	17,595	75	60
7,000 - 9,999	216,105	20,700	3,290	16,400	10,825	11,835	86,085	8,515	8,275	19,190	30,730	145	105
10,000 - 14,999	301,095	26,615	4,435	22,450	13,380	14,925	127,460	11,720	11,505	26,200	41,995	260	145
15,000 - 19,999	253,165	19,220	3,115	19,540	11,610	13,235	112,225	10,190	8,915	22,670	32,060	180	200
20,000 - 24,999	241,890	13,625	2,035	17,310	10,525	12,495	114,960	8,935	8,375	21,610	31,580	195	250
25,000 - 29,999	230,245	10,605	1,680	15,080	8,430	11,185	115,545	8,550	7,525	21,020	30,175	250	195
30,000 - 34,999	210,795	8,945	1,015	10,935	6,215	9,700	108,035	7,080	6,265	19,675	32,425	215	295
35,000 - 39,999	153,195	5,800	670	6,855	4,130	6,990	78,810	4,745	4,310	14,710	25,675	195	310
40,000 and over - 40,000 et plus	368,170	8,965	1,255	13,925	7,580	18,455	193,010	10,980	10,770	43,950	57,775	450	1,060
Average income (2) - Revenu moyen (2) \$	24,087	17,139	16,862	20,000	19,340	23,633	25,757	22,484	21,936	26,266	24,822	25,193	33,490
Median income (2) - Revenu médian (2) \$	20,214	13,478	12,998	16,780	16,225	19,067	22,216	18,761	17,833	21,773	21,056	24,670	33,508
Standard error of average income (2) - Erreur type du revenu moyen (2) \$	35	81	223	90	112	148	56	146	153	145	91	415	559

See note(s) and footnote(s) on foldout at end of publication. - Voir nota et renvoi(s) sur l'encart à la fin de la publication.

Table 10. (continued) - Tableau 10. (suite)

## Population 15 Years and Over by Sex, Ethnic Origin and 1985 Income Groups, for Canada, Provinces and Territories, 1986 Census - 20% Sample Data

Population de 15 ans et plus selon le sexe, l'origine ethnique et la tranche de revenu en 1985, Canada, provinces et territoires, recensement de 1986 - données-échantillon (20%)

Sex, ethnic origin and 1985 income group Sexe, origine ethnique et tranche de revenu en 1985	CANADA †	Newfoundland - Terre-Neuve	Prince Edward Island - Île-du-Prince-Édouard	Nova Scotia - Nouvelle-Écosse †	New Brunswick - Nouveau-Brunswick †	Quebec - Québec †	Ontario †	Manitoba †	Saskatchewan †	Alberta †	British Columbia - Colombie-Britannique †	Yukon	Northwest Territories - Territoires du Nord-Ouest
<b>Males - Hommes</b>													
<b>French - Français</b>	2,359,195	4,520	4,785	23,050	89,100	1,917,680	215,730	22,830	14,440	34,100	31,635	410	810
Without income - Sans revenu	173,350	480	205	1,110	7,965	147,850	11,155	1,095	600	1,180	1,680	20	10
With income - Avec un revenu	2,185,845	4,040	4,580	21,940	81,135	1,769,830	204,580	21,840	13,840	32,915	29,950	390	800
Under \$2,000 (1) - Moins de \$2,000 (1)	122,570	230	240	1,110	4,765	100,065	10,905	1,290	860	1,590	1,485	15	20
\$2,000 - \$4,999	154,415	370	360	1,475	6,850	126,265	12,875	1,405	880	1,870	2,015	15	35
5,000 - 6,999	143,715	380	300	1,360	6,215	120,955	8,885	1,285	855	1,455	2,000	15	10
7,000 - 9,999	205,600	595	605	2,480	10,980	164,145	17,315	2,350	1,375	2,890	2,790	35	40
10,000 - 14,999	280,600	665	895	3,345	14,210	225,310	23,255	3,020	2,000	4,055	3,735	55	60
15,000 - 19,999	255,535	460	790	3,335	11,625	208,005	20,615	2,535	1,540	3,555	2,980	35	60
20,000 - 24,999	247,020	350	515	2,450	7,985	202,345	22,670	2,485	1,470	3,785	2,850	35	80
25,000 - 29,999	221,500	315	395	2,245	6,205	179,335	22,830	2,420	1,440	3,515	2,680	50	70
30,000 - 34,999	186,200	250	205	1,585	4,780	148,500	21,645	1,775	1,065	3,175	3,135	30	65
35,000 - 39,999	127,105	165	105	1,125	3,245	100,795	14,925	1,190	875	2,245	2,315	15	110
40,000 and over - 40,000 et plus	241,585	270	175	1,430	4,285	194,115	28,670	2,080	1,480	4,775	3,965	85	260
Average income (2) - Revenu moyen (2) \$	21,343	17,023	16,427	19,323	17,133	21,254	23,676	20,573	21,225	23,687	22,601	25,123	32,168
Median income (2) - Revenu médian (2) \$	18,544	13,600	14,224	16,594	14,072	18,469	21,738	18,075	18,183	21,220	19,937	22,489	31,691
Standard error of average income (2) - Erreur type du revenu moyen (2) \$	25	436	371	221	104	27	86	227	329	228	214	900	864
<b>European - Européen</b>	1,742,645	1,675	1,215	20,750	5,720	185,235	803,440	126,120	121,960	233,600	229,865	1,435	1,530
Without income - Sans revenu	87,365	80	35	905	250	14,910	37,595	6,740	5,080	11,365	10,335	30	35
With income - Avec un revenu	1,655,285	1,600	1,175	19,840	5,465	180,325	765,850	119,385	116,875	222,235	219,630	1,400	1,500
Under \$2,000 (1) - Moins de \$2,000 (1)	86,080	50	85	825	210	10,050	39,200	6,295	7,290	11,590	10,330	90	70
\$2,000 - \$4,999	100,045	110	65	1,110	315	11,485	46,240	7,520	7,360	12,190	13,515	70	65
5,000 - 6,999	80,710	65	70	945	310	11,380	32,755	7,070	6,855	9,190	11,985	65	20
7,000 - 9,999	148,955	100	125	2,125	520	15,940	59,365	13,045	13,465	22,375	21,765	100	45
10,000 - 14,999	198,760	150	195	2,815	865	22,975	85,410	15,945	16,460	26,925	26,760	165	95
15,000 - 19,999	172,640	145	190	2,520	600	21,700	77,405	13,485	12,865	22,605	20,915	120	95
20,000 - 24,999	178,180	145	120	2,410	595	20,890	85,200	13,235	12,120	22,160	21,040	150	120
25,000 - 29,999	172,940	150	80	2,065	515	17,190	87,535	12,950	10,530	21,905	19,785	120	115
30,000 - 34,999	153,280	195	80	1,665	450	13,745	77,870	9,015	8,905	19,420	21,595	155	175
35,000 - 39,999	109,535	145	35	920	320	9,130	53,550	6,645	6,280	14,965	17,310	90	150
40,000 and over - 40,000 et plus	254,160	355	135	2,435	775	25,840	121,320	14,185	14,745	38,915	34,635	280	540
Average income (2) - Revenu moyen (2) \$	24,652	27,869	19,571	23,087	23,397	24,009	25,623	22,108	21,357	25,377	24,320	23,970	32,398
Median income (2) - Revenu médian (2) \$	20,890	27,145	16,105	19,016	15,318	19,092	22,303	18,582	17,639	21,273	20,829	23,302	33,046
Standard error of average income (2) - Erreur type du revenu moyen (2) \$	50	990	1,177	331	573	158	70	143	115	179	142	491	645

See note(s) and footnote(s) on foldout at end of publication. - Voir nota et renvoi(s) sur l'encart à la fin de la publication.



Table 10. (continued) - Tableau 10. (suite)

Population 15 Years and Over by Sex, Ethnic Origin and 1985 Income Groups, for Canada, Provinces and Territories, 1986 Census - 20% Sample Data

Population de 15 ans et plus selon le sexe, l'origine ethnique et la tranche de revenu en 1985, Canada, provinces et territoires, recensement de 1986 - données-échantillon (20%)

Sex, ethnic origin and 1985 income group Sexe, origine ethnique et tranche de revenu en 1985	CANADA †	Newfoundland - Terre-Neuve	Prince Edward Island - Île-du-Prince-Édouard	Nova Scotia - Nouvelle-Écosse †	New Brunswick - Nouveau-Brunswick †	Quebec - Québec †	Ontario †	Manitoba †	Saskatchewan †	Alberta †	British Columbia - Colombie-Britannique †	Yukon	Northwest Territories - Territoires du Nord-Ouest
<b>Males - Hommes</b>													
<b>All other - Toutes les autres</b>	<b>608,435</b>	<b>2,030</b>	<b>515</b>	<b>8,570</b>	<b>3,325</b>	<b>84,855</b>	<b>247,110</b>	<b>35,845</b>	<b>24,905</b>	<b>72,130</b>	<b>118,610</b>	<b>1,430</b>	<b>9,125</b>
Without income - Sans revenu	78,035	245	60	1,285	450	12,535	28,775	5,215	4,015	8,775	14,885	195	1,605
With income - Avec un revenu	530,405	1,785	455	7,285	2,880	72,315	218,335	30,625	20,890	63,350	103,725	1,235	7,520
Under \$2,000(1) - Moins de \$2,000(1)	51,705	220	60	925	435	6,690	19,300	3,395	3,305	6,380	9,715	145	1,140
\$ 2,000 - \$ 4,999	57,605	210	45	920	365	7,680	19,915	4,755	3,070	7,055	12,190	255	1,155
5,000 - 6,999	34,525	140	45	510	160	5,580	11,735	2,425	1,920	3,835	7,455	110	600
7,000 - 9,999	49,050	250	40	855	295	7,570	16,560	3,330	2,570	6,490	9,925	165	1,005
10,000 - 14,999	67,310	255	55	775	325	10,890	25,700	4,395	2,860	7,845	13,130	150	925
15,000 - 19,999	57,020	165	30	770	270	8,690	24,975	3,355	1,825	6,245	10,020	105	580
20,000 - 24,999	51,570	85	55	685	205	6,810	23,815	2,825	1,480	5,685	9,425	65	535
25,000 - 29,999	43,230	70	10	540	195	5,355	20,405	2,125	1,175	4,810	8,065	70	405
30,000 - 34,999	36,135	90	25	390	145	3,485	16,860	1,315	805	4,130	8,390	60	435
35,000 - 39,999	25,140	70	25	250	110	2,620	12,055	870	555	2,890	5,395	45	260
40,000 and over - 40,000 et plus	57,025	235	70	655	385	6,945	27,010	1,835	1,330	7,980	10,025	70	485
Average income(2) - Revenu moyen(2) \$	19,681	20,439	21,028	18,104	20,243	18,514	21,524	15,645	15,410	19,864	19,150	13,626	14,263
Median income(2) - Revenu médian(2) \$	15,370	11,260	12,874	12,685	12,745	13,665	18,133	11,332	9,338	15,045	14,748	9,274	9,506
Standard error of average income(2) - Erreur type du revenu moyen(2) \$	63	1,318	2,114	496	1,020	185	105	197	322	171	127	366	194
<b>Multiple ethnic origins - Origines ethniques multiples</b>	<b>2,364,240</b>	<b>31,235</b>	<b>16,880</b>	<b>113,895</b>	<b>68,650</b>	<b>153,380</b>	<b>1,037,555</b>	<b>122,160</b>	<b>125,285</b>	<b>315,395</b>	<b>371,845</b>	<b>3,550</b>	<b>4,115</b>
Without income - Sans revenu	159,695	4,095	1,115	9,980	6,625	14,275	61,690	7,950	7,780	18,815	26,950	200	215
With income - Avec un revenu	2,204,545	27,140	15,865	104,015	62,020	139,105	975,860	114,210	117,505	296,585	344,995	3,345	3,900
Under \$2,000(1) - Moins de \$2,000(1)	166,065	2,190	1,365	7,925	5,155	10,565	73,190	8,990	9,980	21,470	24,780	220	225
\$ 2,000 - \$ 4,999	175,870	2,435	1,635	8,840	5,630	11,720	77,510	9,410	9,620	21,170	27,420	275	210
5,000 - 6,999	109,650	1,935	1,050	5,735	3,290	9,690	43,780	6,030	6,230	13,560	18,060	160	125
7,000 - 9,999	162,620	3,170	1,850	9,430	5,890	11,690	64,590	8,330	9,460	22,285	25,560	230	155
10,000 - 14,999	239,120	3,780	2,770	13,000	8,055	16,220	99,360	13,430	14,290	30,985	36,540	410	290
15,000 - 19,999	215,075	3,065	2,200	12,450	7,355	14,530	91,060	12,435	12,365	28,895	30,140	320	270
20,000 - 24,999	212,585	2,530	1,460	10,890	6,530	12,625	96,140	12,320	11,725	28,140	29,685	245	300
25,000 - 29,999	215,005	2,210	1,010	10,440	5,875	12,525	98,605	12,070	11,375	27,970	32,315	315	300
30,000 - 34,999	200,245	1,900	895	8,430	4,730	10,875	93,090	9,840	9,140	25,230	34,455	260	385
35,000 - 39,999	152,015	1,445	615	5,630	3,390	8,040	68,940	7,485	7,450	19,860	28,600	230	340
40,000 and over - 40,000 et plus	356,290	2,480	1,015	11,255	6,135	20,625	169,585	13,870	15,865	56,040	57,450	675	1,290
Average income(2) - Revenu moyen(2) \$	24,102	19,303	17,022	20,947	20,039	22,588	25,191	21,837	21,978	25,413	24,294	23,850	30,555
Median income(2) - Revenu médian(2) \$	20,663	15,085	13,259	17,819	16,979	18,245	21,846	19,353	18,669	21,645	21,483	20,814	30,489
Standard error of average income(2) - Erreur type du revenu moyen(2) \$	34	224	255	118	157	119	57	119	134	100	77	325	425

See note(s) and footnote(s) on foldout at end of publication. - Voir nota et renvoi(s) sur l'encart à la fin de la publication.

Table 10. (continued) - Tableau 10. (suite)

Population 15 Years and Over by Sex, Ethnic Origin and 1985 Income Groups, for Canada, Provinces and Territories, 1986 Census - 20% Sample Data

Population de 15 ans et plus selon le sexe, l'origine ethnique et la tranche de revenu en 1985, Canada, provinces et territoires, recensement de 1986 - données-échantillon (20%)

Sex, ethnic origin and 1985 income group Sexe, origine ethnique et tranche de revenu en 1985	CANADA †	Newfoundland - Terre-Neuve	Prince Edward Island - Île-du-Prince-Édouard	Nova Scotia - Nouvelle-Écosse †	New Brunswick - Nouveau-Brunswick †	Quebec - Québec †	Ontario †	Manitoba †	Saskatchewan †	Alberta †	British Columbia - Colombie-Britannique †	Yukon	Northwest Territories - Territoires du Nord-Ouest
<b>Females - Femmes</b>													
<b>Total</b>	<b>10,027,845</b>	<b>208,890</b>	<b>48,630</b>	<b>345,925</b>	<b>275,520</b>	<b>2,632,585</b>	<b>3,661,565</b>	<b>416,555</b>	<b>377,745</b>	<b>886,690</b>	<b>1,148,005</b>	<b>8,315</b>	<b>16,435</b>
Without income - Sans revenu	1,855,325	62,925	7,525	77,645	63,130	587,525	579,920	67,540	66,110	144,825	203,125	1,245	3,810
With income - Avec un revenu	8,162,525	146,960	41,105	268,280	212,390	2,045,060	3,081,640	349,020	311,635	741,865	944,880	7,070	12,620
Under \$1,000 (1) - Moins de \$1,000 (1)	529,480	10,030	2,835	19,150	15,090	129,255	193,155	23,760	22,385	48,380	64,060	335	1,050
\$ 1,000 - \$ 2,999	778,340	16,895	4,405	29,220	22,850	183,955	297,305	34,075	31,985	69,580	86,025	665	1,385
3,000 - 4,999	750,360	17,930	4,135	28,510	24,325	194,330	275,040	33,325	30,365	62,960	87,790	565	1,090
5,000 - 6,999	816,035	21,605	5,410	30,350	25,780	233,600	271,255	35,665	33,305	61,830	95,655	580	985
7,000 - 8,999	1,011,965	23,505	6,760	39,325	34,930	287,425	339,395	46,070	40,670	80,050	112,130	565	1,045
9,000 - 10,999	687,545	11,165	3,685	23,185	18,635	175,135	252,375	30,965	27,025	64,170	79,900	495	810
11,000 - 14,999	931,200	15,070	4,810	30,540	22,420	222,800	358,445	42,965	36,095	87,730	108,515	750	1,055
15,000 - 19,999	976,200	13,760	4,260	28,455	21,340	238,160	393,850	41,735	34,385	92,115	106,335	750	1,065
20,000 - 24,999	676,900	6,180	2,065	15,085	10,890	158,040	275,370	25,890	23,525	70,865	87,055	795	1,150
25,000 - 29,999	402,005	5,005	1,165	10,050	7,205	96,330	162,280	14,560	13,530	39,905	50,260	595	1,115
30,000 and over - 30,000 et plus	592,490	5,815	1,570	14,410	8,930	126,030	263,165	20,010	18,365	64,290	67,160	875	1,875
Average income (2) - Revenu moyen (2) \$	12,615	9,876	10,223	11,017	10,293	11,992	13,422	11,803	11,747	13,454	12,715	15,261	15,037
Median income (2) - Revenu médian (2) \$	9,540	7,471	7,890	8,243	7,843	8,945	10,319	9,101	8,840	10,474	9,677	12,284	10,894
Standard error of average income (2) - Erreur type du revenu moyen (2) \$	9	49	89	41	40	18	15	36	40	29	26	152	149
<b>Single ethnic origins - Origines ethniques uniques</b>	<b>7,433,465</b>	<b>177,785</b>	<b>28,835</b>	<b>219,975</b>	<b>201,420</b>	<b>2,461,175</b>	<b>2,502,850</b>	<b>282,385</b>	<b>244,235</b>	<b>554,600</b>	<b>741,685</b>	<b>4,765</b>	<b>12,770</b>
Without income - Sans revenu	1,447,805	54,210	4,570	49,920	46,645	555,455	413,290	47,275	43,550	95,160	133,610	785	3,345
With income - Avec un revenu	5,985,655	123,570	25,270	170,055	154,775	1,905,720	2,089,560	235,105	200,680	459,445	608,075	3,980	9,430
Under \$1,000 (1) - Moins de \$1,000 (1)	366,900	8,100	1,670	11,295	9,980	119,620	122,285	14,870	13,125	27,480	37,360	195	920
\$ 1,000 - \$ 2,999	550,760	14,160	2,400	17,545	15,820	170,920	191,735	22,485	19,715	41,560	52,825	355	1,145
3,000 - 4,999	564,945	15,450	2,640	18,445	18,335	182,285	186,785	22,790	20,030	38,860	58,130	340	860
5,000 - 6,999	626,740	19,050	3,600	20,560	20,175	220,155	189,490	25,320	22,780	39,180	65,315	335	775
7,000 - 8,999	803,030	20,465	4,580	27,460	27,290	272,495	248,795	34,420	29,820	55,605	80,765	425	900
9,000 - 10,999	520,790	9,540	2,205	15,625	13,810	164,500	178,230	21,990	18,150	42,730	53,130	300	585
11,000 - 14,999	684,650	12,630	2,795	19,215	16,110	208,220	248,235	28,800	23,285	54,400	69,780	395	790
15,000 - 19,999	707,905	11,325	2,645	17,350	15,315	221,135	268,390	26,710	21,420	56,420	66,065	380	730
20,000 - 24,999	478,890	4,710	1,225	8,930	7,360	145,145	183,405	16,415	13,885	42,490	54,030	455	840
25,000 - 29,999	279,595	3,830	635	5,630	4,715	87,915	105,600	9,025	7,765	23,150	30,275	320	735
30,000 and over - 30,000 et plus	401,455	4,320	865	8,005	5,865	113,330	166,615	12,275	10,700	37,465	40,395	485	1,145
Average income (2) - Revenu moyen (2) \$	12,373	9,605	10,039	10,698	10,079	11,878	13,257	11,537	11,450	13,272	12,504	15,044	13,653
Median income (2) - Revenu médian (2) \$	9,308	7,384	7,804	8,083	7,764	8,880	10,202	8,833	8,609	10,199	9,364	11,527	9,395
Standard error of average income (2) - Erreur type du revenu moyen (2) \$	10	52	110	50	46	18	18	44	50	36	32	206	165

See note(s) and footnote(s) on foldout at end of publication. - Voir note et renvoi(s) sur l'encart à la fin de la publication.

Table 10. (continued) - Tableau 10. (suite)

Population 15 Years and Over by Sex, Ethnic Origin and 1985 Income Groups, for Canada, Provinces and Territories, 1986 Census - 20% Sample Data

Population de 15 ans et plus selon le sexe, l'origine ethnique et la tranche de revenu en 1985, Canada, provinces et territoires, recensement de 1986 - données-échantillon (20%)

Sex, ethnic origin and 1985 income group Sexe, origine ethnique et tranche de revenu en 1985	CANADA †	Newfoundland - Terre-Neuve	Prince Edward Island - Île-du-Prince-Édouard	Nova Scotia - Nouvelle-Écosse †	New Brunswick - Nouveau-Brunswick †	Quebec - Québec †	Ontario †	Manitoba †	Saskatchewan †	Alberta †	British Columbia - Colombie-Britannique †	Yukon	Northwest Territories - Territoires du Nord-Ouest
<b>Females - Femmes</b>													
British - Britannique	2,624,755	169,970	23,685	170,925	101,610	141,655	1,231,505	94,035	88,680	229,605	368,645	2,000	2,425
Without income - Sans revenu	449,865	51,800	3,375	38,840	23,400	27,475	180,635	13,270	14,725	35,835	59,960	295	255
With income - Avec un revenu	2,174,905	118,175	20,315	132,080	78,215	114,195	1,050,865	80,765	73,955	193,775	308,685	1,710	2,170
Under \$1,000 (1) - Moins de \$1,000 (1)	130,635	7,765	1,325	8,700	5,315	6,650	61,440	4,885	4,720	11,710	17,990	65	70
\$ 1,000 - \$ 2,999	198,275	13,405	1,900	13,430	8,055	9,030	95,165	7,420	7,005	17,295	25,335	105	130
3,000 - 4,999	208,815	14,845	2,085	14,460	8,905	10,430	96,125	7,970	7,565	16,785	29,405	145	110
5,000 - 6,999	218,135	16,330	2,785	15,945	8,770	11,925	94,850	8,420	7,855	16,380	32,645	115	120
7,000 - 8,999	287,725	19,645	3,720	21,305	13,475	17,360	127,355	11,485	10,400	21,330	41,370	150	130
9,000 - 10,999	192,065	9,100	1,750	12,260	7,335	9,790	91,525	7,595	6,730	17,995	27,695	120	100
11,000 - 14,999	251,230	12,090	2,360	14,875	8,575	12,335	122,305	9,935	9,120	23,140	36,120	180	190
15,000 - 19,999	256,600	10,830	2,125	13,765	8,290	13,765	132,900	9,440	8,045	23,590	33,360	165	230
20,000 - 24,999	174,480	4,515	995	6,980	3,980	9,375	91,325	5,975	5,115	18,440	27,240	240	300
25,000 - 29,999	102,800	3,640	525	4,260	2,585	5,450	53,725	3,140	3,075	10,220	15,760	140	275
30,000 and over - 30,000 et plus	154,210	4,015	745	6,105	2,940	8,080	84,145	4,500	4,335	16,785	21,775	275	515
Average income (2) - Revenu moyen (2) \$	12,579	9,574	10,199	10,675	10,307	12,671	13,221	11,782	11,758	13,554	12,767	17,291	20,246
Median income (2) - Revenu médian (2) \$	9,450	7,375	7,887	8,119	7,968	9,343	10,109	9,049	8,876	10,451	9,555	14,339	20,110
Standard error of average income (2) - Erreur type du revenu moyen (2) \$	16	53	124	56	66	70	24	74	78	57	46	354	370
<b>French - Français</b>	2,510,320	4,595	4,805	23,170	91,715	2,049,400	233,095	24,185	14,815	33,095	30,660	285	505
Without income - Sans revenu	559,805	1,490	885	4,905	21,365	468,320	45,535	3,595	2,425	5,560	5,625	35	60
With income - Avec un revenu	1,950,515	3,100	3,920	18,265	70,350	1,581,075	187,565	20,595	12,390	27,540	25,030	245	445
Under \$1,000 (1) - Moins de \$1,000 (1)	122,700	155	260	1,200	4,260	100,095	11,525	1,400	855	1,360	1,570	5	20
\$ 1,000 - \$ 2,999	179,215	455	330	1,895	6,980	144,170	17,850	1,790	1,155	2,375	2,185	10	25
3,000 - 4,999	190,275	375	455	2,050	8,715	153,100	17,650	1,795	1,205	2,395	2,485	15	40
5,000 - 6,999	226,940	425	710	2,280	10,640	186,375	17,740	2,235	1,340	2,470	2,665	20	30
7,000 - 8,999	277,550	515	785	3,310	12,975	225,185	23,565	2,870	1,670	3,380	3,130	25	40
9,000 - 10,999	167,175	265	360	1,735	6,045	135,360	15,340	1,945	1,115	2,695	2,260	20	40
11,000 - 14,999	209,610	315	345	2,075	6,915	169,495	20,245	2,550	1,370	3,275	2,860	30	35
15,000 - 19,999	223,195	285	380	1,520	6,325	182,540	21,805	2,540	1,390	3,690	2,640	40	45
20,000 - 24,999	149,710	95	155	900	3,020	121,035	17,100	1,545	1,015	2,450	2,335	30	35
25,000 - 29,999	89,900	85	60	560	1,935	73,395	9,750	875	495	1,410	1,250	30	65
30,000 and over - 30,000 et plus	114,250	130	75	745	2,545	90,325	14,910	1,045	780	2,040	1,560	30	75
Average income (2) - Revenu moyen (2) \$	11,772	9,524	8,965	10,078	9,742	11,721	12,957	11,662	11,760	13,114	12,262	16,233	16,979
Median income (2) - Revenu médian (2) \$	8,815	7,465	7,396	7,855	7,555	8,790	9,707	9,217	8,956	10,320	9,419	14,937	14,499
Standard error of average income (2) - Erreur type du revenu moyen (2) \$	15	301	230	128	65	17	53	134	273	133	135	659	731

See note(s) and footnote(s) on foldout at end of publication. - Voir note et renvoi(s) sur l'encart à la fin de la publication.

Table 10. (continued) - Tableau 10. (suite)

Population 15 Years and Over by Sex, Ethnic Origin and 1985 Income Groups, for Canada, Provinces and Territories, 1986 Census - 20% Sample Data

Population de 15 ans et plus selon le sexe, l'origine ethnique et la tranche de revenu en 1985, Canada, provinces et territoires, recensement de 1986 - données-échantillon (20%)

Sex, ethnic origin and 1985 income group Sexe, origine ethnique et tranche de revenu en 1985	CANADA †	Newfoundland - Terre-Neuve	Prince Edward Island - Île-du-Prince-Édouard	Nova Scotia - Nouvelle-Écosse †	New Brunswick - Nouveau-Brunswick †	Quebec - Québec †	Ontario †	Manitoba †	Saskatchewan †	Alberta †	British Columbia - Colombie-Britannique †	Yukon	Northwest Territories - Territoires du Nord-Ouest
<b>Females - Femmes</b>													
<b>European - Européen</b>	1,671,595	1,180	960	18,005	5,075	186,135	776,765	127,475	115,935	220,605	217,410	995	1,070
Without income - Sans revenu	292,490	320	230	4,010	1,085	37,575	132,060	21,130	19,455	36,605	39,755	150	120
With income - Avec un revenu	1,379,105	865	725	13,990	3,990	148,555	644,710	106,345	96,480	184,000	177,655	845	940
Under \$1,000 (1) - Moins de \$1,000 (1)	77,780	45	60	960	250	8,185	35,035	6,405	6,130	10,145	10,455	35	35
\$ 1,000 - \$ 2,999	120,430	115	100	1,445	400	11,600	57,730	9,520	8,635	15,560	15,200	70	30
3,000 - 4,999	120,030	55	75	1,315	455	12,165	55,950	10,040	9,115	14,415	16,360	50	35
5,000 - 6,999	138,155	100	70	1,605	500	15,245	61,130	11,800	11,530	15,755	20,265	75	70
7,000 - 8,999	182,545	105	55	2,040	475	21,110	77,585	16,775	15,455	24,760	24,005	85	75
9,000 - 10,999	122,370	65	75	1,215	315	13,560	55,415	9,830	8,820	17,605	15,370	45	50
11,000 - 14,999	167,710	100	45	1,745	455	19,360	80,425	12,970	10,750	21,555	20,135	85	85
15,000 - 19,999	169,920	120	130	1,435	465	18,630	84,265	11,740	10,490	22,920	19,545	75	95
20,000 - 24,999	113,675	55	55	800	255	10,780	54,365	7,285	6,895	17,165	15,750	125	140
25,000 - 29,999	65,225	50	40	585	140	6,585	31,605	4,150	3,765	9,170	8,925	80	125
30,000 and over - 30,000 et plus	101,265	55	20	845	275	11,320	51,190	5,825	4,900	14,925	11,600	110	200
Average income (2) - Revenu moyen (2) \$	12,970	12,164	10,982	11,669	11,684	13,187	13,384	11,700	11,499	13,380	12,512	16,035	20,603
Median income (2) - Revenu médian (2) \$	9,825	9,367	9,066	8,515	8,510	9,952	10,288	8,788	8,612	10,198	9,322	13,025	19,499
Standard error of average income (2) - Erreur type du revenu moyen (2) \$	25	774	693	202	346	137	33	69	71	58	58	421	688
<b>All other - Toutes les autres</b>	626,790	2,035	380	7,875	3,015	83,975	261,480	36,585	24,805	71,295	124,870	1,480	8,775
Without income - Sans revenu	145,650	605	80	2,155	795	22,080	55,065	9,280	6,955	17,160	28,275	305	2,900
With income - Avec un revenu	481,140	1,435	310	5,720	2,220	61,895	206,415	27,405	17,850	54,130	96,700	1,180	5,870
Under \$1,000 (1) - Moins de \$1,000 (1)	35,795	125	25	435	165	4,690	14,280	2,185	1,420	4,270	7,310	90	790
\$ 1,000 - \$ 2,999	52,840	185	70	775	385	6,115	20,990	3,755	2,920	6,415	10,105	170	960
3,000 - 4,999	45,820	175	25	630	260	6,590	17,060	2,980	2,145	5,260	9,880	135	670
5,000 - 6,999	43,510	190	35	730	265	6,805	15,770	2,865	2,060	4,575	9,735	120	555
7,000 - 8,999	55,215	205	15	805	365	8,835	20,190	3,285	2,295	6,135	12,260	160	660
9,000 - 10,999	39,240	115	25	410	115	5,790	15,945	2,620	1,485	4,425	7,810	110	395
11,000 - 14,999	56,105	120	40	520	170	7,035	25,265	3,350	2,045	6,430	10,560	95	480
15,000 - 19,999	58,180	90	15	635	235	6,200	29,420	2,995	1,495	6,115	10,525	100	360
20,000 - 24,999	41,020	45	15	260	100	3,955	20,510	1,605	860	4,445	8,710	65	365
25,000 - 29,999	21,670	55	15	225	50	2,485	10,515	860	435	2,350	4,340	60	275
30,000 and over - 30,000 et plus	31,735	125	20	305	110	3,605	16,370	910	685	3,715	5,465	75	345
Average income (2) - Revenu moyen (2) \$	12,163	10,850	10,933	10,822	9,815	11,296	13,320	10,083	9,692	11,977	11,712	10,832	9,852
Median income (2) - Revenu médian (2) \$	9,382	7,305	6,777	7,533	7,153	8,469	10,876	8,033	7,308	9,182	8,797	8,065	6,846
Standard error of average income (2) - Erreur type du revenu moyen (2) \$	33	597	1,447	336	438	87	54	110	159	99	74	298	162

See note(s) and footnote(s) on foldout at end of publication. - Voir nota et renvoi(s) sur l'encart à la fin de la publication.

Table 10. (concluded) - Tableau 10. (fin)

Population 15 Years and Over by Sex, Ethnic Origin and 1985 Income Groups, for Canada, Provinces and Territories,  
1986 Census - 20% Sample Data

Population de 15 ans et plus selon le sexe, l'origine ethnique et la tranche de revenu en 1985, Canada, provinces et territoires,  
recensement de 1986 - données-échantillon (20%)

Sex, ethnic origin and 1985 income group - Sexe, origine ethnique et tranche de revenu en 1985	CANADA †	New- found- land - Terre- Neuve	Prince Edward Island - Île-du- Prince- Édouard	Nova Scotia - Nou- velle- Écosse †	New Brun- swick - Nouveau- Brun- swick †	Quebec - Québec †	Ontario †	Mani- toba †	Sas- katch- ewan †	Alberta †	British Columbia - Colombie- Britan- nique †	Yukon	North- west Terri- tories - Terri- toires du Nord- Ouest
Female - Femmes													
Multiple ethnic origins - Origines ethniques multiples	2,594,380	32,105	18,790	125,955	74,100	171,410	1,158,715	134,175	133,510	332,085	406,320	3,550	3,655
Without income - Sans revenu	417,525	8,715	2,955	27,730	16,485	32,070	166,630	20,260	22,560	49,670	69,510	465	465
With income - Avec un revenu	2,176,855	23,390	15,840	98,225	57,615	139,340	992,080	113,910	110,955	282,415	336,805	3,085	3,195
Under \$1,000 (1) - Moins de \$1,000 (1)	162,580	1,935	1,160	7,855	5,105	9,535	70,870	8,885	9,260	20,900	26,700	145	130
\$ 1,000 - \$ 2,999	227,580	2,740	2,005	11,680	7,030	13,035	105,565	11,585	12,270	27,915	33,200	315	235
3,000 - 4,999	195,410	2,475	1,495	10,065	5,990	12,045	88,260	10,535	10,335	24,100	29,660	220	230
5,000 - 6,999	189,300	2,555	1,810	9,795	5,610	13,450	81,770	10,345	10,525	22,645	30,345	250	210
7,000 - 8,999	208,940	3,045	2,185	11,865	7,635	14,930	90,595	11,655	10,850	24,440	31,365	235	145
9,000 - 10,999	166,755	1,625	1,480	7,560	4,825	10,640	74,150	8,970	8,875	21,445	26,765	190	225
11,000 - 14,999	246,555	2,440	2,015	11,325	6,305	14,580	110,215	14,165	12,810	33,325	38,735	360	265
15,000 - 19,999	268,295	2,435	1,615	11,100	6,020	17,025	125,485	15,020	12,955	35,690	40,270	370	335
20,000 - 24,999	198,015	1,470	840	6,150	3,535	12,895	91,955	9,470	9,645	28,370	33,020	340	315
25,000 - 29,999	122,410	1,175	525	4,420	2,490	8,410	56,675	5,540	5,760	16,755	19,985	275	385
30,000 and over - 30,000 et plus	191,035	1,495	705	6,405	3,060	12,695	96,550	7,735	7,670	26,820	26,770	390	730
Average income (2) - Revenu moyen (2) \$	13,283	11,308	10,516	11,570	10,869	13,542	13,768	12,354	12,285	13,751	13,098	15,542	19,119
Median income (2) - Revenu médian (2) \$	10,268	8,154	8,119	8,589	8,205	10,288	10,599	9,905	9,522	10,977	10,294	12,741	17,449
Standard error of average income (2) - Erreur type du revenu moyen (2) \$	17	135	150	68	84	67	28	64	67	47	43	224	313

See note(s) and footnote(s) on foldout at end of publication. - Voir note et renvoi(s) sur l'encart à la fin de la publication.



**REFERENCE MATERIAL**  
**IN**  
**ENGLISH**





## DEFINITIONS

The definitions of geographic terms and census concepts are presented here in summary form only. Users should refer to the **1986 Census Dictionary** (Catalogue No. 99-101E or F) for the full definitions and additional remarks related to these concepts and definitions.

### AGE

Refers to the age at last birthday (as of the census reference date, June 3, 1986). This variable is derived from the date of birth question.

### AVERAGE INCOME OF INDIVIDUALS

Average income of individuals refers to the weighted mean total income of individuals 15 years of age and over who reported income (positive or negative) for 1985. Average income is calculated from unrounded data by dividing the aggregate income of a specified group of individuals (e.g., males, 45-54 years of age) by the number of individuals with income in that group.

### CONSTANT (1985) DOLLARS INCOME

Refers to the presentation of 1980 income statistics in terms of 1985 dollars. To convert the 1980 incomes into 1985 dollars, the 1980 values were revised upwards by the change in the Consumer Price Index between 1980 and 1985.

### ETHNIC ORIGIN

Refers to the ethnic or cultural group(s) to which the respondent or the respondent's ancestors belong. Ethnic or cultural group refers to the "roots" or ancestral origin of the population and should not be confused with citizenship or nationality.

### MAJOR SOURCE OF INCOME

The major source of income of individuals with income indicates that income component which constitutes the largest proportion of the total income of an income recipient. The amounts of income in various sources of income were combined into five components as follows: wages and salaries, self-employment (non-farm and farm), government transfer payments, investment income and other income. The absolute values for these components were compared and the component with the largest absolute value was designated as the major source of income.

## MARITAL STATUS

Refers to the conjugal status of a person (15 years of age and over).

### Now married (excluding separated)

Persons whose husband or wife is living, unless the couple is separated or a divorce has been obtained. Persons living common-law are considered as "Now married".

### Separated

Persons who have been deserted or who have parted because they no longer want to live together, but have not obtained a divorce.

### Divorced

Persons who have obtained a legal divorce and who have not remarried.

### Widowed

Persons who have lost their spouse through death and who have not remarried.

### Never married (single)

Persons who have never married (including all persons less than 15 years of age) and persons whose marriage was annulled.

## MEDIAN INCOME OF INDIVIDUALS

The median income of a specified group of individuals is that amount which divides their income size distribution into two halves, i.e. the incomes of the first half of individuals are below the median, while those of the second half are above the median.

## MOTHER TONGUE

Refers to the first language learned in childhood and still understood by the individual at the time of the census.

## PERIOD OF IMMIGRATION

Refers to groupings of years derived from year of immigration reported by persons who are not Canadian citizens by birth.

## PROVINCE

Refers to the major political division of Canada. From a statistical point of view, it is a basic unit for which data are tabulated and cross-classified. In census publications, provincial tables include the Yukon Territory and the Northwest Territories.

## SCHOOLING: HIGHEST LEVEL OF

Refers to the highest grade or year of elementary or secondary school attended, or the highest year of university or other non-university completed. University education is considered to be above other non-university. Also, the attainment of a degree, certificate or diploma is considered to be at a higher level than years completed or attended without an educational qualification (includes only persons 15 years of age and over).

## SCHOOLING: MAJOR FIELD OF STUDY (MFS)

Refers to the predominant discipline or area of learning or training of a person's highest postsecondary degree, certificate or diploma. The major field of study classification structure consists of 10 broad or major categories. Reported for the population 15 years and over with a postsecondary degree, certificate or diploma, excluding institutional residents.

## SEX

Refers to the gender of the respondent.

## SOURCES OF INCOME

All persons 15 years or over were asked to report their total money income from the following sources during the calendar year 1985:

### (a) Wages and Salaries

Refers to gross wages and salaries before deductions for such items as income tax, pensions, unemployment insurance, etc. Included in this source are military pay and allowances, tips, commissions, cash bonuses as well as all types of casual earnings in calendar year 1985. The value of taxable allowances and benefits provided by employers such as free lodging, free automobile use, etc., is excluded.

### (b) Net Non-farm Self-employment Income

Refers to net income (gross receipts minus expenses of operation such as wages, rents,

depreciation, etc.) received during calendar year 1985 from the respondent's non-farm unincorporated business or professional practice. In the case of a partnership, only the respondent's share was to be reported. Also included is net income from persons baby-sitting in their own homes, operators of direct distributorships such as selling and delivering cosmetics, as well as from free-lance activities of artists, writers, music teachers, hair-dressers, dressmakers, etc.

### (c) Net Farm Self-employment Income

Refers to net income (gross receipts from farm sales minus depreciation and cost of operation) received during calendar year 1985 from the operation of a farm, either on own account or in partnership. In the case of partnerships, only the respondent's share of income was to be reported. Also included are advance, supplementary or assistance payments to farmers by federal or provincial governments. However, the value of income "in kind", such as agricultural products produced and consumed on the farm is excluded.

### (d) Old Age Security Pension and Guaranteed Income Supplement

Refers to Old Age Security pensions and Guaranteed Income Supplements paid to persons 65 years of age and over, and Spouses' Allowances paid to 60 to 64 year-old spouses of Old Age Security recipients by the federal government only during calendar year 1985. Also included are Extended Spouses' Allowances paid to 60 to 64 year-old widows/widowers whose spouse was an Old Age Security pension recipient.

### (e) Benefits from Canada/Quebec Pension Plan

Refers to benefits received in calendar year 1985 under the Canada or Quebec Pension Plan, e.g., retirement pensions, survivors' benefits, disability pensions. Does not include retirement pensions of civil servants, RCMP and military personnel or lump-sum death benefits.

### (f) Family Allowances

Federal as well as provincial allowances paid during calendar year 1985 in respect of children under 18 years of age are included. These allowances, though not collected directly from the respondents, were calculated and included in the income of one of the parents.

**(g) Federal Child Tax Credits**

Federal child tax credits paid during calendar year 1985 in respect of children under 18 years of age are included. These credits, though not collected directly from the respondents, were calculated and included in the income of one of the parents.

**(h) Benefits from Unemployment Insurance**

Refers to total unemployment insurance benefits received in calendar year 1985, before income tax deductions. It includes benefits for sickness, maternity, fishing, work sharing, retraining and retirement received under the Federal Unemployment Insurance program.

**(i) Other Income from Government Sources**

Refers to all transfer payments, excluding those covered as a separate income source (Family Allowances, Federal Child Tax Credits, Old Age Security pensions and Guaranteed Income Supplements, Canada/Quebec Pension Plan benefits and Unemployment Insurance benefits) received from federal, provincial or municipal programs in calendar year 1985. This source includes transfer payments received by persons in need such as mothers with dependent children, persons temporarily or permanently unable to work, elderly individuals, the blind and the disabled. Included are provincial income supplement payments to seniors to supplement Old Age Security and Guaranteed Income Supplement and provincial payments to seniors to help offset accommodation costs. Also included are other transfer payments such as for training under the National Training Program (NTP), veterans' pensions, war veterans' allowance, pensions to widows and dependants of veterans, workers' compensation, etc. Additionally, provincial tax credits and allowances claimed on the income tax return are included.

**(j) Dividends and Interest on Bonds, Deposits and Savings Certificates and Other Investment Income**

Refers to interest received in calendar year 1985 from deposits in banks, trust companies, co-operatives, credit unions, caisses populaires, etc., as well as interest on savings certificates, bonds and debentures and all dividends from both Canadian and foreign stocks. Also included is other investment income from either Canadian or foreign sources such as net

rents from real estate, mortgage and loan interest received, regular income from an estate or trust fund, and interest from insurance policies.

**(k) Retirement Pensions, Superannuation and Annuities**

Refers to all regular income received during calendar year 1985 as the result of having been a member of a pension plan of one or more employers. It includes payments received from all annuities, including payments from a matured registered retirement savings plan (RRSP) in the form of a life annuity, a fixed term annuity, a registered retirement income fund or an income-averaging annuity contract; pensions paid to widows or other relatives of deceased pensioners; pensions of retired civil servants, Armed Forces personnel and RCMP officers; annuity payments received from the Canadian Government Annuities Fund, an insurance company, etc. Does not include lump-sum death benefits, lump-sum benefits or withdrawals from a pension plan or RRSP or refunds of over contributions.

**(l) Other Money Income**

Refers to regular cash income received during calendar year 1985 and not reported in any of the other nine sources listed on the questionnaire, e.g., alimony, child support, periodic support from other persons not in the household, net income from roomers and boarders, income from abroad (except dividends and interest), non-refundable scholarships and bursaries, severance pay, royalties, strike pay.

**Receipts Not Counted as Income**

Gambling gains and losses, money inherited during the year in a lump sum, capital gains or losses, receipts from the sale of property or personal belongings, income tax refunds, loans received, loans repaid to an individual as the lender, lump sum settlements of insurance policies, rebates of property taxes and other taxes, and refunds of pension contributions were excluded as well as all income in kind such as free meals, living accommodation, or agricultural products produced and consumed on the farm.

**Total Income**

Total income is the sum of amounts received during 1985 by an income recipient from the sources of income listed above.

## STANDARD ERROR OF AVERAGE INCOME

Refers to the estimated standard error of average income. It is an estimate of the error introduced into these data due to the fact that they are collected only from a one in five random sample of households. When using these figures, the user can be reasonably certain that for a group of individuals 15 years and over (e.g., males, 45-54 years of age), the true value (the value that would have been obtained had sampling not been used) lies within plus or minus twice the standard error and virtually certain that it lies within plus or minus three times the standard error. These estimates do not include the effects of certain types of response error or systematic or coverage errors.

## SAMPLING AND WEIGHTING

The 1986 Census data were collected either on a 100% basis (i.e. for all households) or on a sample basis (i.e. from only a random sample of households) with data weighted to provide estimates of the entire population. The information in this report was collected on a 20% sample basis and weighted up to compensate for sampling. All table headings are noted accordingly. (Note that, on Indian reserves and in remote areas, all data were collected on a 100% basis. In the Northwest Territories, data were collected on a 100% basis but, for the communities of Fort Smith, Hay River, Pine Point and Yellowknife, the data were processed on a 20% basis.)

For any given geographic area, the weighted population, household, dwelling or family, total or subtotal may differ from that shown in reports containing data collected on a 100% basis. Such variation (in addition to the effect of random rounding) will be due to sampling.

## DATA QUALITY

### GENERAL

The 1986 Census was a large and complex undertaking and, while considerable effort was taken to ensure high standards throughout all collection and processing operations, the resulting estimates are inevitably subject to a certain degree of error. Users of census data should be aware such error exists, and have some appreciation of its main components, so that they can assess the usefulness of census data for their purposes and the risks involved in basing conclusions or decisions on these data.

Errors can arise at virtually every stage of the census process from the preparation of materials, through the listing of dwellings and data collection to processing. Some errors occur more or less at random, and when the individual responses are aggregated for a sufficiently large group, such errors tend to cancel out. For errors of this nature, the larger the group, the more accurate the corresponding estimate. It is for this reason that users are advised to be cautious when using small estimates. There are some errors, however, which might occur more systematically, and which result in "biased" estimates. Because the bias from such errors is persistent no matter how large the group for which responses are aggregated, and because bias is particularly difficult to measure, systematic errors are a more serious problem for most data users than the random errors referred to previously.

For census data in general, the principal types of error are as follows:

- **coverage errors**, which occur when dwellings and/or individuals are missed, incorrectly included or double counted;
- **non-response errors**, which result from the fact that responses cannot be obtained from a small number of households and/or individuals, because of extended absence or some other reason;
- **response errors**, which occur when the respondent, or sometimes the Census Representative, misunderstands a census question, and records an incorrect response;
- **processing errors**, which can occur at various steps including: **coding**, when "write-in" responses are transformed into numerical codes by clerks; **data capture**, when responses are transferred from the census questionnaire to computer tapes by key-entry operators; and **imputation**, when a "valid", but not necessarily correct, response is inserted into a record by the computer to replace missing or "invalid" data ("valid" and "invalid" referring to whether or not the response is consistent with other information on the record);
- **sampling errors**, which apply only to the supplementary questions on the "long form" asked of a one-fifth sample of households, and which arise from the fact that the results for these questions, when weighted up to represent the whole population, inevitably differ somewhat from the results which would have been obtained if these questions had been asked of all households.

The above types of error each have both random and systematic components. Usually, however, the systematic component of sampling error is very small in relation to its random component. For the other non-sampling errors, both random and systematic components may be significant.

## COVERAGE ERRORS

Coverage errors affect the accuracy of the census counts, that is the sizes of the various census universes: population, families, households and dwellings. While steps have been taken to correct certain identifiable errors, the final counts are still subject to some degree of error resulting from persons or dwellings being missed, incorrectly included in the census or double counted.

Missed dwellings or persons result in **undercoverage**. Dwellings can be missed because of misunderstanding of enumeration area (EA) boundaries, or because dwellings are hidden or appear uninhabitable. Persons can be missed when their dwelling is missed or classified as vacant, or when individual household members are omitted from the questionnaire because the respondent misinterprets the instructions on whom to include. Some individuals may be missed because they have no usual residence and did not spend census night in any dwelling.

Dwellings or persons that are incorrectly included or double counted result in **overcoverage**. Overcoverage of dwellings can occur when structures unfit for habitation are listed as dwellings, or when units which do not meet the census definition of a dwelling are listed separately, instead of being treated as part of a larger dwelling. Double counting of dwellings can occur, for example, because of ambiguity over EA boundaries. Persons can be double counted because their dwelling is double counted or because the guidelines on whom to include on the questionnaire have been misunderstood. Occasionally, someone who is not a Canadian resident may, incorrectly, be enumerated in the census. On average, overcoverage is less likely to occur than undercoverage and, as a result, counts of dwellings and persons are likely to be slightly underestimated.

In 1986, four studies were undertaken to measure different aspects of coverage error. First, a sample of dwellings listed as vacant were revisited to verify that they really were vacant on Census Day. Adjustments have been made to the final census

counts for households missed because their dwelling was incorrectly classified as vacant. Secondly, a sample of persons enumerated as temporary residents was selected to verify whether or not they were enumerated at their usual place of residence. Based on this sample, estimates were obtained of the number of persons missed because they were temporarily absent from their usual place of residence. Corresponding adjustments were made to the final population counts. Despite these adjustments, the final counts are still subject to some undercoverage. For Canada as a whole and for each province, the magnitude of this residual undercoverage in the 1986 Census is being measured by means of a special study known as the Reverse Record Check. Undercoverage tends to be higher for certain segments of the population such as young adult males and recent immigrants. Undercoverage is offset to some degree by overcoverage errors, and in 1986 for the first time a special study was carried out to investigate overcoverage errors.

## OTHER NON-SAMPLING ERRORS

While coverage errors affect the number of units in the various census universes, other errors affect the characteristics of those units.

Sometimes, it is not possible to obtain a complete response from a household, even though the dwelling was identified as occupied and a questionnaire dropped off. The household members may have been away throughout the census period or, in rare instances, the householder may have refused to complete the form. More frequently, the questionnaire is returned but information is missing for some questions or individuals. Considerable effort is devoted to ensuring as complete a response as possible. Census Representatives edit the questionnaires and follow up any missing information. The Census Representative's work is then checked by both a supervisor and a quality control technician. Despite this, at the end of the collection stage, a small number of responses are missing. Although missing entries are eliminated during processing, there remains some potential non-response error. This is particularly serious if the non-respondents differ in some respects from the respondents since, as described in a later paragraph, a missing value is replaced by the corresponding entry for a "similar" record. If respondents and non-respondents differ in terms of the characteristics involved, this procedure will result in non-response bias.

Even when a response is obtained, it may not be entirely accurate. The respondent may have misinterpreted the question or may have guessed the answer, especially when answering on behalf of another, possibly absent, household member. Such errors are referred to as response errors. While response errors usually arise from inaccurate information provided by respondents, they can also result from mistakes by the Census Representative when completing certain parts of the questionnaire such as structural type of dwelling, or when calling back to obtain a missing response.

Some of the questions on the census document require a verbal response to be written in. During regional processing, these "write-in" entries are given a numeric code. Coding errors can occur, especially when the code list is extensive (as with, for example, language, ethnic origin, industry and occupation), and when the written response is ambiguous, incomplete or difficult to read. Coding errors are controlled, though not completely eliminated, by verifying a sample of each coder's work and taking corrective action where necessary.

After the coding and certain other manual processing steps are complete, the information on the questionnaires is key-entered onto a computer file. Two procedures are used to control the number of data capture errors. First, certain edits (such as range checks) are performed as the data are keyed. Secondly, a sample from each batch of documents is re-keyed and compared with the original entries. If there is more than a specified number of errors among the original entries, the whole batch is re-keyed.

Once the data have been captured, they are sent to Ottawa where they undergo a series of computer checks to identify missing or inconsistent responses. In the case of inconsistent responses, it has first to be decided which response is to be considered invalid. Invalid or missing responses must then be replaced by valid responses, that is, responses which are consistent with other data on the record. For a small proportion of cases, the correct response can be inferred from other data on the record. In most cases, however, this is not possible and a valid response is obtained from a "donor" record selected at random from among a group of consistent records which are similar to the invalid record in terms of a number of related characteristics. There is, of course, no guarantee that the imputed value will necessarily be the correct response for the individual concerned. However, provided the missing or invalid records

are similar, on average, to the valid records, any imputation errors will more or less cancel out when results are tabulated for a sufficiently large geographical area or subgroup of the population.

Various studies are being carried out to evaluate the quality of the responses obtained in the 1986 Census. For each question, response rates and edit failure rates have been calculated. These can be useful in identifying the potential for non-response and other errors. Also, tabulations from the 1986 Census have been or will be compared with corresponding estimates from previous censuses, from sample surveys (such as the Labour Force Survey) and from various administrative records (such as birth registrations and municipal assessment records). Such comparisons can indicate potential quality problems or at least discrepancies between the sources.

In addition to these aggregate-level comparisons, there are some micromatch studies in progress, in which census responses are compared with another source of information at the individual record level. For certain "stable" characteristics (such as age, sex, mother tongue, place of birth, etc.), the responses obtained in the 1986 Census, for a sample of individuals, are being compared with those for the same individuals in the 1981 Census. Also, following the 1986 Census, a sample of persons was re-enumerated, primarily to determine overcoverage rates. At the same time, however, interviewers asked a series of detailed questions on language, ethnic origin and structural type of dwelling, the responses to which will be compared with the corresponding census responses in order to identify, and hopefully understand, response errors.

## SAMPLING ERRORS

Estimates obtained by weighting up responses collected on a sample basis are subject to error due to the fact that the distribution of characteristics within the sample will not usually be identical to the distribution of characteristics within the population from which the sample has been selected.

The potential error introduced by sampling will vary according to the relative scarcity of the characteristics in the population. For large cell values the potential error due to sampling, as a proportion of the cell value, will be relatively small. For small cell values this potential error, as a proportion of the cell value, will be relatively large.

The potential error due to sampling is usually expressed in terms of the so called "standard error". This is the square root of the average, taken over all possible samples of the same size and design, of the squared deviation of the sample estimate from the value for the total population.

The table below provides approximate measures of the standard error due to sampling. These measures are intended as a general guide only.

Users wishing to determine the approximate error due to sampling for any given cell of data, based upon the 20% sample, should choose the standard error value in the column of the standard error table whose heading is closest to the value of the given cell in the census tabulation. When using the obtained standard error value, in general the user can be reasonably certain that, for the enumerated population, the true value (discounting all forms of error other than sampling) lies within plus or minus three times the standard error (e.g., for a cell value of 1,000 the range would be 1,000 + or - 3X65 or 1,000 + or - 195).

The standard errors given in the table below will not apply to population or universe (persons, households, dwellings or families) totals or subtotals for the geographic area under consideration (see Sampling and Weighting). The effect of sampling for these cells can be determined by comparison with a corresponding 100% publication.

The effect of the particular sample design and weighting procedure used in the 1986 Census will vary, however, from one characteristic to another and from one geographic area to another. The standard error values in the table below may, therefore, understate or overstate the error due to sampling.

For further information on the quality of census data, contact Social Survey Methods Division at Statistics Canada, Ottawa, Canada K1A 0T6 (613) 951-6929.

## CONFIDENTIALITY AND RANDOM ROUNDING

The figures shown in this report have been subjected to a confidentiality procedure known as "random rounding" to prevent the possibility of associating small figures with any identifiable individual. Under this method, all figures including totals are randomly rounded (either up or down) to a multiple of "5". This technique provides strong protection against direct, residual or negative disclosures without adding significant error to the census data. However, since totals are independently rounded, they do not necessarily equal the sum of individual rounded figures in distributions. Also, minor differences can be expected for corresponding totals and cell values in various census tabulations. Similarly, percentages, which are calculated on rounded figures, do not necessarily add to 100. Percentage distributions and rates for the most part are based on rounded data, while percentage changes and averages are based on unrounded data.

Of concern to some users is that small cell counts may suffer a significant distortion as a result of random rounding. This distortion is the protection against disclosure and individual data cells containing these small numbers may lose their precision as a result. Since the rounding is of a random nature, however, when data cells are re-aggregated by the user, the rounding errors tend to cancel out. Distortions may be further reduced by building in the appropriate subtotals into tabulations. Also available is the option of requesting custom tabulations from the census microdata bases. With custom products, random rounding occurs after data cells have been aggregated thus minimizing any distortion.

In addition to random rounding, procedures such as **area and cell suppression** have been adopted to further protect the confidentiality of individual responses.

**Table: Approximate Standard Error Due to Sampling for 1986 Census Sample Data**

Approximate Standard Error	Cell Value											
	50	100	200	500	1,000	2,000	5,000	10,000	20,000	50,000	100,000	500,000
	15	20	30	45	65	90	140	200	280	435	600	1,300

With **area suppression**, all characteristic data for the geographic area are deleted and replaced with the symbol (XXX). The extent to which data are suppressed depends upon whether the area is a standard geographic area, i.e. aggregated from enumeration areas (federal electoral districts, census divisions, census subdivisions, census tracts, etc.) or a non-standard area specified by the user for a custom tabulation. Data are deleted if the population is less than 40 persons for standard areas and less than 100 persons for non-standard areas. For tables involving income distributions, the suppression of data is extended to geographic areas with a total population of less than 250. Suppressed data are, however, included in the appropriate higher aggregate subtotals and totals. This technique is being implemented for all products involving subprovincial data (i.e. Profile series, basic summary data products, semi-custom and custom data products) collected on a 100% or 20% sample basis.

**Note:** For data collected on a 20% sample basis, area suppression is based on the non-institutional population rather than the total population since sample data were not collected for the institutional population.

With **cell suppression**, the minimum acceptable value for a cell is specified. All cell values below the designated cut-off are deleted and replaced by the symbol (XXX). However, the suppressed data are included in the appropriate higher aggregate subtotals and totals. For 1986 data products, two different methods of cell suppression are being implemented. For publications in "The Nation" and "Dimensions" series involving income, detailed occupation or detailed industry, the distribution is being suppressed where less than 250 persons or units are involved. In semi-custom and custom tabulations of variables collected on a sample basis, all cells with a value of "5" (after random rounding) are being suppressed.

## SPECIAL NOTES

### POPULATION COUNTS BASED ON USUAL RESIDENCE

The population counts shown here for a particular area represent the number of Canadians whose usual place of residence is in that area, regardless of where they happened to be on Census Day. Also included are any Canadians staying in a dwelling in that area on Census Day and having no usual place of residence elsewhere in Canada. In most areas, there is little difference between the number of usual residents and the number of people staying in the area on Census Day. For certain

places, however, such as tourist or vacation areas, or those including large work camps, the number of people staying in the area at any particular time could significantly exceed the number of usual residents shown here.

### INCOMPLETELY ENUMERATED INDIAN RESERVES AND INDIAN SETTLEMENTS

On some Indian reserves and Indian settlements in the 1986 Census, enumeration was not permitted or was interrupted before it could be completed.

Data for 1986 are therefore not available for the incompletely enumerated reserves and settlements and are not included in tabulations. Data for geographic areas containing one or more of these reserves or settlements are therefore noted accordingly. Because of the missing data, users are cautioned that for affected geographic areas, comparisons (e.g., percentage change) between 1981 and 1986 are not exact. While for higher level geographic areas (Canada, provinces, census metropolitan areas and census agglomerations) the impact of the missing data is very small, the impact can increase for smaller areas containing a larger proportion of affected reserves and settlements.

While it is not possible to estimate the population of each incompletely enumerated reserve, estimates of the missed total population and total occupied dwellings at the provincial level have been made and are shown in the Appendix.

Note, however, that it was not possible to estimate any characteristics of the missed population, even at the provincial level.

Additional information on this subject can be obtained by referring to the User Information Bulletin, Number 1, "Summary of the Methodology for Estimating the Population and Occupied Private Dwellings on Incompletely Enumerated Indian Reserves".

### COMPARABILITY BETWEEN 1981 AND 1986 CENSUS INCOME DATA

The total income concept used in the 1986 Census differs slightly from that used in 1981. The 1986 Census includes, for the first time, federal child tax credits in total money income. In 1986, as in 1981, individual income statistics exclude institutional residents while family and household income statistics are restricted to private households.



## **RELATIONSHIP OF INCOME ESTIMATES TO THE NATIONAL ACCOUNTS AND SURVEY OF CONSUMER FINANCES**

An evaluation of census income estimates against personal income estimates in the national accounts was carried out. After adjustments to the personal income estimates for concepts and coverage, it was found that overall census estimates of aggregate income in 1985 are just over 90% of similar national accounts estimates. Census estimates for some income components compare more favourably than others. Employment income estimates in the census are 98% of comparable national accounts estimates. Census estimates of old age security pensions and family allowances are also close to similar national accounts estimates but census estimates of other government transfer payments and investment income appear to be underestimated to a larger degree.

Census income statistics were also compared with similar statistics from the annual Survey of Consumer Finances. On the whole, results were quite satisfactory. The observed difference between the two sources of income data were ascribed primarily to estimation errors and differences in universe coverage.



**APPENDIX: Population and Occupied Private Dwellings, Showing Estimates for Incompletely Enumerated Indian Reserves and Indian Settlements, for Canada, Provinces and Territories, 1986**

	Excluding incompletely enumerated Indian reserves and Indian settlements		Estimates for incompletely enumerated Indian reserves and Indian settlements		Including estimates on incompletely enumerated Indian reserves and Indian settlements	
	Population	Occupied private dwellings (1)	Population	Occupied private dwellings (1)	Population	Occupied private dwellings (1)
<b>CANADA</b>	<b>25,309,331</b>	<b>9,046,933</b>	<b>44,733</b>	<b>10,600</b>	<b>25,354,064</b>	<b>9,057,533</b>
Newfoundland	568,349	159,917	-	-	568,349	159,917
Prince Edward Island	126,646	40,872	-	-	126,646	40,872
Nova Scotia	873,176	297,224	23	6	873,199	297,230
New Brunswick	709,442	232,701	980	271	710,422	232,972
Quebec	6,532,461	2,370,889	7,815	1,582	6,540,276	2,372,471
Ontario	9,101,694	3,243,752	11,821	3,112	9,113,515	3,246,864
Manitoba	1,063,016	384,324	8,216	1,673	1,071,232	385,997
Saskatchewan	1,009,613	360,467	585	123	1,010,198	360,590
Alberta	2,365,825	840,527	9,453	1,949	2,375,278	842,476
British Columbia	2,883,367	1,094,217	5,840	1,884	2,889,207	1,096,101
Yukon Territory	23,504	8,143	-	-	23,504	8,143
Northwest Territories	52,238	13,900	-	-	52,238	13,900

(1) Includes all private dwellings occupied by usual residents as well as private dwellings occupied solely by foreign and/or temporary residents.



## ACCESSIBLE FROM COAST TO COAST

Statistics Canada's regional reference centres provide a full range of the census products and services. Each reference centre is equipped with a library and a sales counter where users can consult or purchase census publications, microcomputer diskettes, microfiche, maps and more. Each centre has facilities to retrieve information from Statistics Canada's computerized data retrieval systems - CANSIM and TELICHART. A telephone inquiry service is also available with toll-free numbers for regional clients outside local calling areas. Many other services - from seminars to consultations - are offered. Call or write your regional reference centre for information. For a brief description of the products and services available from the 1986 Census, consult the section on Guidelines for Using This Publication.

### NEWFOUNDLAND AND LABRADOR

Advisory Services  
 Statistics Canada  
 3rd Floor, Viking Building  
 Crosbie Road  
 St. John's, Newfoundland A1B 3P2  
 Local calls: 709-772-4073  
 Toll-free service: 1-800-563-4255

### MARITIME PROVINCES

Advisory Services  
 Statistics Canada  
 North American Life Centre  
 1770 Market Street  
 Halifax, Nova Scotia B3J 3M3  
 Local calls: 902-426-5331  
 Toll-free service: 1-800-565-7192

### QUEBEC

Advisory Services  
 Statistics Canada  
 Guy Favreau Complex  
 200 René Lévesque Blvd. W.  
 Suite 412, East Tower  
 Montréal, Quebec H2Z 1X4  
 Local calls: 514-283-5725  
 Toll-free service: 1-800-361-2831

### NATIONAL CAPITAL REGION

Statistical Reference Centre (NCR)  
 Statistics Canada  
 Lobby, R.H. Coats Building  
 Tunney's Pasture  
 Ottawa, Ontario K1A 0T6  
 Local calls: 613-951-8116  
 If outside the local calling area, please dial the toll-free number for your province.

### ONTARIO

Advisory Services  
 Statistics Canada  
 10th Floor, Arthur Meighen Building  
 25 St. Clair Avenue East  
 Toronto, Ontario M4T 1M4  
 Local calls: 416-973-6586  
 Toll-free service: 1-800-268-1151

### NIPISSING REGION

Advisory Services  
 Statistics Canada  
 Civic Administration Centre  
 225 Holditch Street  
 Sturgeon Falls, Ontario P0H 2G0

Local calls: 705-753-3200

If outside the local calling area, please dial the toll-free number given above for Ontario residents.

### MANITOBA

Advisory Services  
 Statistics Canada  
 6th Floor, General Post Office Building  
 266 Graham Avenue  
 Winnipeg, Manitoba R3C 0K4  
 Local calls: 204-983-4020  
 Toll-free service: 1-800-542-3404

### SASKATCHEWAN

Advisory Services  
 Statistics Canada  
 9th Floor, Avord Tower  
 2002 Victoria Avenue  
 Regina, Saskatchewan S4P 0R7  
 Local calls: 306-780-5405  
 Toll-free service: 1-800-667-7164

### ALBERTA AND NORTHWEST TERRITORIES

Advisory Services  
 Statistics Canada  
 8th Floor, Park Square  
 10001 Bellamy Hill  
 Edmonton, Alberta T5J 3B6  
 Local calls: 403-495-3027  
 Toll-free service: 1-800-282-3907  
 N.W.T. call collect: 403-495-3028

### SOUTHERN ALBERTA (CALGARY)

Advisory Services  
 Statistics Canada  
 Box 2390, Station M  
 Room 245  
 220 Fourth Avenue South East  
 Calgary, Alberta T2P 3C1  
 Local calls: 403-292-6717  
 Toll-free service: 1-800-472-9708

### BRITISH COLUMBIA AND YUKON

Advisory Services  
 Statistics Canada  
 3rd Floor, Federal Building  
 Sinclair Centre, Suite 440F  
 757 West Hastings Street  
 Vancouver, British Columbia V6C 3C9  
 Local calls: 604-666-3691  
 Toll-free service:  
 (except Atlin, B.C.) 1-800-663-1551  
 Yukon and Atlin, B.C.: Zenith 08913



**DOCUMENTS DE RÉFÉRENCE  
EN  
FRANÇAIS**

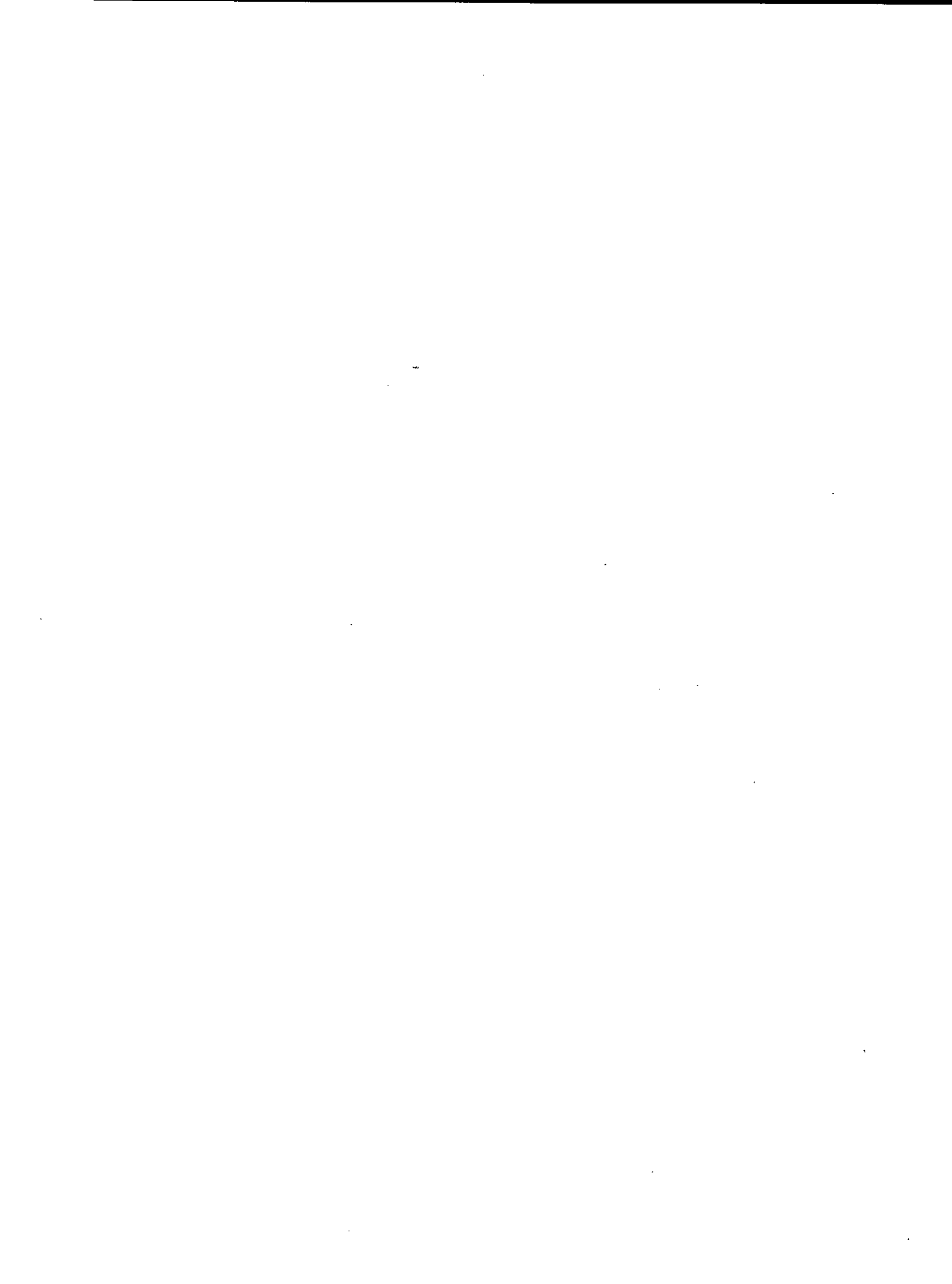



## DÉFINITIONS

Seul un résumé des définitions des termes géographiques et des concepts du recensement est présenté ici. Les utilisateurs doivent consulter le **Dictionnaire du recensement de 1986** (n° 99-101F ou E au catalogue) pour les définitions complètes et les observations additionnelles pertinentes.

### ÂGE

Âge au dernier anniversaire de naissance (à la date de référence du recensement, le 3 juin 1986). Cette variable est établie d'après la réponse à la question sur la date de naissance.

### ERREUR TYPE DU REVENU MOYEN

Estimation de l'erreur type du revenu moyen. Il s'agit d'une estimation de l'erreur introduite dans les données du fait qu'elles sont recueillies seulement auprès d'un ménage sur cinq dans un échantillon aléatoire. Lorsqu'il se sert de ces chiffres, l'utilisateur peut être raisonnablement certain que, pour un groupe de personnes de 15 ans et plus (par ex., hommes de 45 à 54 ans), la valeur réelle (la valeur que l'on aurait obtenue sans l'échantillonnage) équivaut à plus ou moins deux fois l'erreur type, et presque certain que cette valeur équivaut à plus ou moins trois fois l'erreur type. Ces estimations ne tiennent pas compte des effets de certains types d'erreurs de réponse, d'erreurs systématiques ou d'erreurs de couverture.

### ÉTAT MATRIMONIAL

Situation conjugale d'une personne (âgée de 15 ans et plus).

#### Actuellement marié(e) (sauf séparé(e))

Personne dont le conjoint est vivant, à moins que le couple ne soit séparé ou divorcé; les personnes vivant en union libre sont considérées comme actuellement mariées.

#### Séparé(e)

Personne qui a été abandonnée, ou qui est séparée de son conjoint, légalement ou non, parce qu'elle ne veut plus vivre avec cette personne, mais qui n'a pas obtenu de divorce.

#### Divorcé(e)

Personne qui a obtenu un divorce et qui ne s'est pas remariée.

#### Veuf(ve)

Personne dont le conjoint est décédé et qui ne s'est pas remariée.

#### Célibataire (jamais marié(e))

Personne qui n'a jamais été mariée (y compris toute personne de moins de 15 ans), ou personne dont le mariage a été annulé.

### LANGUE MATERNELLE

Première langue apprise dans l'enfance et encore comprise par le recensé au moment du recensement.

### ORIGINE ETHNIQUE

Groupe(s) ethnique(s) ou culturel(s) auquel (auxquels) appartenait(aient) le recensé ou ses ancêtres. Le groupe ethnique ou culturel se rapporte à l'origine des ancêtres, aux "racines" de la population et ne doit pas être confondu avec la citoyenneté ou la nationalité.

### PÉRIODE D'IMMIGRATION

Tranches d'années établies d'après l'année d'immigration déclarée par les personnes qui ne sont pas citoyens canadiens de naissance.

### PRINCIPALE SOURCE DE REVENU

La principale source de revenu des particuliers ayant un revenu permet de déterminer l'élément qui constitue la part la plus importante du revenu total des bénéficiaires d'un revenu. Les montants d'un revenu de diverses sources de revenu sont réparties en cinq catégories: salaires et traitements, travail autonome (agricole, non agricole), transferts gouvernementaux, placements et autres revenus. On a comparé les chiffres absolus obtenus dans chacune de ces catégories et c'est la valeur la plus élevée qui a déterminé la principale source de revenu.

### PROVINCE

Principale division politique du Canada. Du point de vue statistique, c'est une unité de base pour laquelle toutes les données sont totalisées et recoupées. Dans les publications du recensement, les tableaux relatifs aux provinces comprennent le Yukon et les Territoires du Nord-Ouest.

## REVENU EN DOLLARS CONSTANTS (1985)

Il s'agit des statistiques sur le revenu de 1980 exprimées en dollars de 1985. Pour convertir les revenus de 1980 en dollars de 1985, on a augmenté les valeurs de 1980 selon les modifications de l'Indice des prix à la consommation entre 1980 et 1985.

## REVENU MÉDIAN DES PARTICULIERS

Valeur centrale séparant la répartition d'un groupe particulier, selon la taille du revenu, en deux parties égales, la première regroupant les unités ayant un revenu inférieur à la médiane, la seconde, les unités ayant un revenu supérieur à la médiane.

## REVENU MOYEN DES PARTICULIERS

Revenu total moyen pondéré des personnes âgées de 15 ans et plus qui ont déclaré un revenu (positif ou négatif) en 1985. Pour établir le revenu moyen à partir de données non arrondies, on divise le revenu agrégé du groupe correspondant (par exemple, les hommes de 45 à 54 ans) par le nombre de personnes qui ont déclaré un revenu dans ce groupe.

## SCOLARITÉ: PLUS HAUT NIVEAU ATTEINT

Dernière année d'études terminée ou non au niveau primaire et secondaire, ou dernière année universitaire ou non universitaire terminée. Dans la hiérarchie de la scolarité, les études universitaires sont classées au-dessus de la catégorie "autres études non universitaires". En outre, la personne qui a obtenu un grade, certificat ou diplôme se trouve classée à un échelon au-dessus de celle qui a un nombre d'années de scolarité plus élevé, terminées ou non, mais qui n'a pas de titre scolaire (comprend seulement les personnes de 15 ans et plus).

## SCOLARITÉ: PRINCIPAL DOMAINE D'ÉTUDES (PDÉ)

Principale discipline ou principal domaine dans lequel le recensé a fait ses études ou reçu sa formation et obtenu son plus haut grade, certificat ou diplôme postsecondaire. En ce qui a trait au principal domaine d'études, la classification adoptée comporte 10 grandes catégories. Déclaré pour la population de 15 ans et plus ayant obtenu un grade, un certificat ou un diplôme postsecondaire, sauf les pensionnaires d'institution.

## SEXE

Qualité d'homme ou de femme.

## SOURCES DE REVENU

Toutes les personnes de 15 ans et plus devaient déclarer leur revenu total provenant des sources suivantes durant l'année civile 1985.

### a) Salaires et traitements

Salaires et traitements bruts avant les retenues pour l'impôt sur le revenu, les pensions, l'assurance-chômage, etc. Sont compris la solde et les indemnités militaires, les pourboires, les commissions, les gratifications et aussi les gains provenant de tout genre d'emploi occasionnel réalisés durant l'année civile 1985. Est exclue la valeur des allocations et avantages imposables fournis gratuitement par l'employeur tels que le logement ou l'utilisation d'un véhicule automobile, etc.

### b) Revenu net provenant d'un travail autonome non agricole

Revenu net (recettes brutes moins les dépenses d'exploitation, telles que les salaires, les loyers, l'amortissement, etc.), provenant de l'exploitation d'une entreprise non agricole non constituée en société ou de l'exercice d'une profession pour son propre compte, durant l'année civile 1985. Dans le cas d'une association, le recensé devait déclarer seulement sa propre part du revenu. Sont inclus le revenu net des personnes qui gardent des enfants à leur propre domicile, celui des exploitants d'entreprises de distribution directe, par exemple, pour la vente et la livraison de produits de beauté ainsi que celui des activités autonomes des artistes, des écrivains, des professeurs de musique, des coiffeurs (coiffeuses), des couturiers(ères).

### c) Revenu net provenant d'un travail autonome agricole

Revenu net (recettes brutes provenant de la vente de produits agricoles, moins l'amortissement et les frais d'exploitation) tiré de l'exploitation d'une ferme, pour son propre compte ou en association, durant l'année civile 1985. Dans le cas d'une association, le recensé devait déclarer seulement sa propre part du revenu. Sont inclus dans le revenu net les subventions, les paiements supplémentaires ou les avances aux agriculteurs accordés par les administrations fédérale et provinciales. Par

contre, la valeur du revenu en nature, comme les produits agricoles produits et consommés à la ferme, n'est pas incluse.

**d) Pension de sécurité de la vieillesse et supplément de revenu garanti**

Pensions de sécurité de la vieillesse et supplément de revenu garanti versés, par l'administration fédérale seulement, aux personnes de 65 ans et plus et aux conjoints de 60 à 64 ans des bénéficiaires de prestations de sécurité de la vieillesse, durant l'année civile 1985. Sont incluses les allocations au conjoint versées au conjoint survivant des bénéficiaires de la pension de sécurité de la vieillesse.

**e) Prestations du Régime de pensions du Canada et du Régime de rentes du Québec**

Prestations reçues au cours de l'année civile 1985 en vertu du Régime de pensions du Canada ou du Régime de rentes du Québec, par exemple, les pensions de retraite, les prestations de survivant(e), les pensions d'invalidité. Sont exclues les pensions de retraite des fonctionnaires, des membres de la GRC et des militaires ainsi que les prestations de décès sous forme forfaitaire.

**f) Allocations familiales**

Sont comprises les allocations fédérales et provinciales versées au cours de l'année civile 1985 pour les enfants de moins de 18 ans. Bien que le montant de ces allocations n'ait pas été recueilli directement des recensés, il a été calculé et appliqué au revenu de l'un des parents.

**g) Crédits d'impôt fédéral pour enfants**

Sont compris les crédits d'impôt fédéral pour enfants versés au cours de l'année civile 1985 pour les enfants de moins de 18 ans. Bien que le montant de ces crédits n'ait pas été recueilli directement des recensés, il a été calculé et appliqué au revenu de l'un des parents.

**h) Prestations d'assurance-chômage**

Total des prestations d'assurance-chômage reçues au cours de l'année civile 1985, avant les déductions d'impôt. Sont incluses les prestations de maladie, de maternité, de pêcheurs, de travail partagé, de recyclage et de retraite reçues en vertu du programme fédéral d'assurance-chômage.

**i) Autre revenu provenant de sources publiques**

Tous les transferts, à l'exclusion de ceux qui sont compris dans une source de revenu séparée (allocations familiales, crédits d'impôt pour enfants, pensions de sécurité de la vieillesse et suppléments de revenu garanti, prestations du Régime de pensions du Canada ou du Régime de rentes du Québec et les prestations d'assurance-chômage), reçus des administrations fédérale, provinciales et municipales durant l'année civile 1985. Cette source comprend les paiements versés aux personnes nécessiteuses comme les mères ayant des enfants à charge, les personnes inaptes au travail de façon temporaire ou permanente, les personnes âgées, les aveugles et les invalides. Sont également inclus les suppléments de revenu accordés par les gouvernements provinciaux, c'est-à-dire les montants versés aux personnes âgées par l'administration provinciale qui s'ajoutent à la pension de sécurité de la vieillesse et au supplément de revenu garanti ainsi que les subventions versées aux personnes âgées par l'administration provinciale pour compenser les frais de logement. Enfin, sont aussi inclus d'autres paiements de transfert, par exemple, les prestations du Programme national de formation, les pensions aux anciens combattants, les allocations aux anciens combattants, les pensions aux veuves et aux personnes à charge des anciens combattants, les indemnisations des accidents du travail, etc. Sont aussi inclus les crédits d'impôt et autres allocations des gouvernements provinciaux, conformément aux déclarations d'impôt.

**j) Dividendes et intérêts d'obligations, de dépôts et de certificats d'épargne et autre revenu de placements**

Intérêts perçus durant l'année civile 1985 au titre de dépôts dans des banques, des sociétés de fiducie, des coopératives, des caisses d'épargne et de crédit, des caisses populaires, etc., ainsi que les intérêts des certificats d'épargne, d'obligations garanties et non garanties et de tous les dividendes de sources canadiennes et étrangères. Comprend également les autres revenus de placements provenant de sources canadiennes ou étrangères tels que les revenus nets provenant d'une propriété, les intérêts sur prêts et hypothèques, le revenu régulier provenant d'une succession ou d'un fonds de fiducie et les intérêts sur polices d'assurance.

### k) Pensions de retraite et rentes

Tout revenu ordinaire reçu durant l'année civile 1985 à la suite de cotisations à un régime de retraite couvrant un employé ou un groupe d'employés. Sont inclus les paiements reçus de toutes les rentes, y compris les paiements reçus en vertu d'un régime enregistré d'épargne-retraite (REÉR) venu à échéance reçus sous forme de rente viagère, de rente à échéance fixe, d'un fonds enregistré de revenu de retraite ou d'un contrat de rente à versements invariables, les pensions versées aux veuves ou à d'autres parents de pensionnés décédés, les pensions des fonctionnaires et des personnes des Forces armées ou d'officiers de la GRC à la retraite, les rentes du Fonds des rentes du gouvernement canadien, d'une compagnie d'assurance, etc. Sont exclus les prestations de décès sous forme forfaitaire, les prestations et les retraits globaux d'un régime de pension ou d'un REÉR ou les remboursements de cotisations payées en trop.

### l) Autre revenu en espèces

Revenu ordinaire reçu durant l'année civile 1985 qui n'a pas été déclaré dans l'une des neuf autres sources indiquées sur le questionnaire, par exemple, pension alimentaire, soutien d'un enfant, soutien périodique reçu de personnes non membres du ménage, revenu net provenant de chambreurs et de pensionnaires, revenu reçu de l'étranger (sauf les dividendes et intérêts), bourses d'études non remboursables, indemnités de cessation d'emploi, redevances, indemnités de grève.

### Recettes non comptées comme revenu

Ne sont pas compris les gains et pertes de jeu, les sommes forfaitaires héritées au cours de l'année, les gains et pertes de capital, le produit de la vente d'une propriété ou de biens personnels, les remboursements d'impôt sur le revenu, les prêts reçus, les emprunts remboursés à une personne comme le prêteur, les règlements forfaitaires de polices d'assurance, les remises d'impôts fonciers et d'autres taxes, et les remboursements de cotisations des pensions ainsi que tout genre de revenu en nature comme le gîte et le couvert gratuits, ou la nourriture et les produits agricoles récoltés et consommés sur la ferme.

### Revenu total

Le revenu total est la somme des montants reçus en 1985 par un bénéficiaire à partir des sources de revenu énumérées ci-dessus.

## ÉCHANTILLONNAGE ET PONDÉRATION

Les données du recensement de 1986 ont été recueillies sur une base de 100% (c'est-à-dire auprès de tous les ménages) ou par un échantillonnage aléatoire des ménages; ces données sont pondérées afin de fournir des estimations sur l'ensemble de la population. Les renseignements figurant dans le présent bulletin ont été recueillis auprès d'un échantillon de 20% et pondérés afin de compenser l'effet de l'échantillonnage. Tous les titres des tableaux ont été annotés en conséquence. (Veuillez remarquer que, dans les réserves indiennes et les régions éloignées, toutes les données ont été recueillies auprès de toute la population. Dans les Territoires du Nord-Ouest, les données ont été recueillies auprès de toute la population mais, pour les collectivités de Fort Smith, Hay River, Pine Point et Yellowknife, seulement 20% des données ont été traitées.)

Quelle que soit la région géographique, le total ou total partiel pondéré de la population, des ménages, des logements ou des familles peut différer de celui qui figure dans les bulletins de données intégrales. Cet écart (autre l'effet de l'arrondissement aléatoire) sera attribuable à l'échantillonnage.

## QUALITÉ DES DONNÉES

### GÉNÉRALITÉS

Le recensement de 1986 a été un projet complexe de grande envergure. Même si l'on a déployé des efforts considérables pour maintenir des normes élevées tout au cours des activités de collecte et de traitement, les estimations obtenues sont inévitablement entachées d'erreurs. Les utilisateurs doivent savoir que ces erreurs existent et avoir une idée générale des principales composantes du recensement afin d'être en mesure de déterminer si les données du recensement peuvent leur être utiles et évaluer les risques que comporte le fait de baser leurs conclusions ou leurs décisions sur ces données.

Des erreurs peuvent se produire pratiquement à toutes les étapes du recensement, allant de la préparation des documents au traitement des données, en passant par l'établissement des listes des logements et la collecte des données. Certaines erreurs peuvent survenir plus ou moins au hasard et, lorsque les différentes réponses sont agrégées pour un groupe suffisamment grand, elles tendent à s'annuler. Dans le cas des erreurs de cette nature, plus le groupe est grand, plus l'estimation

correspondante est exacte. C'est pour cette raison que les utilisateurs sont invités à employer avec une certaine réserve les petites estimations. Par contre, d'autres erreurs peuvent se produire systématiquement et entraîner des estimations "biaisées". Comme le biais découlant de ces erreurs est persistant, peu importe la taille du groupe pour lequel les réponses sont agrégées, et qu'il est particulièrement difficile à mesurer, les erreurs systématiques posent un plus grave problème à la plupart des utilisateurs des données que les erreurs aléatoires mentionnées plus haut.

En ce qui concerne les données du recensement en général, les principaux types d'erreur sont les suivants:

- les **erreurs d'observation**, qui se produisent lorsqu'on oublie des logements ou des personnes, qu'on les englobe à tort ou qu'on les compte deux fois;
- les **erreurs dues à la non-réponse**, qui découlent du fait qu'on n'a pas pu obtenir de réponses d'un petit nombre de ménages et/ou de personnes à cause d'une absence prolongée ou pour toute autre raison;
- les **erreurs de réponse**, qui surviennent lorsque le répondant, et parfois le recenseur, a mal interprété une question du recensement et a inscrit une mauvaise réponse;
- les **erreurs de traitement**, qui peuvent se produire à diverses étapes, notamment: au **codage**, lorsque les commis transforment les réponses en toutes lettres en codes numériques; à la **saisie des données**, lorsque les préposés à l'introduction des données transfèrent sur les bandes pour ordinateur les réponses figurant sur le questionnaire du recensement; à l'**imputation**, lorsque l'ordinateur insère dans un enregistrement une réponse "valide", mais pas nécessairement exacte, pour remplacer des données manquantes ou "invalides" (une réponse est "valide" si elle est conforme aux autres renseignements de l'enregistrement, elle est "invalides" si elle n'est pas conforme);
- les **erreurs d'échantillonnage**, qui s'appliquent uniquement aux questions supplémentaires figurant sur la formule complète et s'adressant à un échantillon d'un cinquième des ménages; elles résultent du fait que les réponses à ces questions, lorsqu'elles sont pondérées pour représenter l'ensemble de la population, diffèrent inévitablement des résultats qu'on aurait obtenus si on avait posé ces questions à tous les ménages.

Les types d'erreur ci-dessus ont chacun une composante aléatoire et une composante systématique. Toutefois, la composante systématique des erreurs d'échantillonnage est généralement très faible par rapport à la composante aléatoire. Par contre, dans le cas des erreurs non dues à l'échantillonnage, les deux composantes peuvent être importantes.

## ERREURS D'OBSERVATION

Les erreurs d'observation peuvent influencer sur la précision des chiffres du recensement, c'est-à-dire la taille des divers univers du recensement: la population, les familles, les ménages et les logements. Bien qu'on ait pris quelques mesures pour corriger les erreurs identifiables, une certaine marge d'erreur subsiste toujours dans les chiffres définitifs du fait que des logements ou des personnes ont été oubliés, pris en compte par erreur dans le recensement ou comptés deux fois.

Si des logements ou des personnes n'ont pas été pris en compte alors qu'ils auraient dû l'être, on a un **sous-dénombrement**. Des logements peuvent être oubliés à la suite d'une mauvaise interprétation des limites des secteurs de dénombrement (SD) ou du fait que des logements sont cachés ou semblent inhabitables. Des personnes peuvent être oubliées quand le logement est oublié ou classé comme inoccupé, ou quand certains membres des ménages sont omis sur le questionnaire parce que le répondant a mal interprété les instructions concernant les personnes à inclure. Certaines personnes peuvent être oubliées parce qu'elles n'ont aucun lieu habituel de résidence et qu'elles ne se trouvaient dans aucun logement la nuit du recensement.

Les logements ou les personnes qui ont été pris en compte par erreur ou qui ont été comptés deux fois donnent lieu à un **surdénombrement**. Le surdénombrement des logements peut se produire lorsque des constructions ne convenant pas à l'habitation sont comptées comme des logements ou lorsque des unités qui ne correspondent pas à la définition d'un logement utilisée dans le recensement sont énumérées séparément au lieu d'être considérées comme faisant partie d'un grand logement. Le double compte des logements peut se produire, par exemple dans les cas où les limites des SD ne sont pas clairement définies. Les personnes peuvent être comptées deux fois parce que leur logement est compté deux fois ou parce que les lignes directrices concernant les personnes

à inscrire dans le questionnaire ont été mal interprétées. Parfois, une personne qui n'habite pas habituellement le Canada peut être comptée, à tort, dans le recensement. En moyenne, le surdénombrement est moins susceptible de se produire que le sous-dénombrement; les chiffres des logements et des personnes sont donc probablement légèrement sous-estimés.

En 1986, on a entrepris quatre études pour mesurer les différents aspects des erreurs d'observation. Premièrement, on a revisité un échantillon des logements dénombrés comme inoccupés afin de vérifier s'ils étaient vraiment inoccupés le jour du recensement. On a rectifié les chiffres définitifs du recensement pour tenir compte des ménages oubliés parce que leur logement a été classé par erreur comme inoccupé. Deuxièmement, on a prélevé un échantillon des personnes dénombrées comme résidents temporaires pour vérifier si elles ont été dénombrées à leur lieu habituel de résidence. Au moyen de cet échantillon, on a pu estimer le nombre de personnes qui ont été oubliées parce qu'elles étaient temporairement absentes de leur lieu habituel de résidence. On a apporté les corrections correspondantes aux chiffres de population définitifs. Malgré ces corrections, les chiffres définitifs sont encore sujets à un certain sous-dénombrement. Pour l'ensemble du Canada et pour chaque province, on mesure l'ampleur de ce sous-dénombrement résiduel dans le recensement de 1986 au moyen d'une étude spéciale: la Contre-vérification des dossiers. Le sous-dénombrement est généralement plus élevé pour certains groupes de la population, tels que les jeunes hommes adultes et les récents immigrants. Le sous-dénombrement est compensé dans une certaine mesure par les erreurs de surdénombrement; en 1986, pour la première fois une étude spéciale est maintenant en cours, pour déterminer les erreurs de surdénombrement.

### AUTRES ERREURS NON DUES À L'ÉCHANTILLONNAGE

Les erreurs d'observation font varier le nombre d'unités dans les divers univers du recensement, tandis que d'autres genres d'erreur font varier les caractéristiques de ces unités.

Il est parfois impossible d'obtenir d'un ménage une réponse complète, même si le logement a été jugé occupé et un questionnaire a été livré. Les membres du ménage ont pu s'absenter pendant toute la période du recensement ou, dans de rares cas, le chef de ménage a pu refuser de remplir le questionnaire. Il arrive plus souvent que le

questionnaire est retourné, mais que les données fournies à certaines questions ou pour certaines personnes sont incomplètes. Nous déployons des efforts considérables pour obtenir la réponse la plus complète possible. Les recenseurs vérifient les questionnaires et effectuent des suivis s'il manque des données. Le travail des recenseurs est ensuite vérifié par un surveillant et un technicien du contrôle qualitatif. Malgré ces mesures, à la fin de la phase de collecte des données, il manque un petit nombre de réponses. Bien que les entrées manquantes soient éliminées pendant le traitement des données, il peut toujours se glisser quelques erreurs dues à la non-réponse. Ce genre d'erreur est particulièrement grave si les non-répondants sont différents des répondants à certains égards puisque, comme on le décrit dans un paragraphe ultérieur, la valeur manquante est remplacée par une valeur correspondante tirée d'un dossier "similaire". Si certaines caractéristiques des non-répondants diffèrent de celles des répondants, cette méthode entraîne un bias dû à la non-réponse.

Même lorsqu'on obtient une réponse, il se peut qu'elle ne soit pas tout à fait précise. Le répondant peut avoir mal interprété la question ou avoir donné une réponse incertaine, surtout s'il a répondu pour un autre membre du ménage qui était peut-être absent. Ces erreurs sont appelées erreurs de réponse. Bien que les erreurs de réponse soient en général attribuables à des renseignements imprécis fournis par les répondants, elles peuvent parfois être liées à des erreurs qu'a faites le recenseur au moment où il a rempli certaines sections du questionnaire, comme le type de construction résidentielle, ou lorsqu'il a rappelé le répondant pour obtenir des données manquantes.

À certaines questions du recensement, il faut inscrire une réponse en toutes lettres. Pendant le dépouillement au bureau régional, on attribue un code numérique à ces réponses "écrites". Il peut alors se produire des erreurs de codage, surtout lorsque la liste des codes est longue (comme dans le cas de la langue, de l'origine ethnique, de l'industrie et de la profession) ou lorsque la réponse écrite est ambiguë, incomplète ou difficile à lire. En vérifiant un échantillon du travail de chaque préposé au codage et en prenant des mesures correctives s'il y a lieu, on peut contrôler les erreurs de codage, sans toutefois les éliminer complètement.

Après le codage et certaines autres étapes du dépouillement manuel des données, les renseignements figurant sur les questionnaires sont introduits sur clavier dans un fichier d'ordinateur. Deux procédures servent à contrôler

le nombre d'erreurs à la saisie des données. Premièrement, certaines vérifications (comme le contrôle des tranches) sont effectuées au moment de l'introduction des données. Deuxièmement, un échantillon de chaque lot de documents est réintroduit et comparé à la série de données originale. Si le nombre d'erreurs dans la série originale est supérieur à un nombre déterminé, tout le lot doit être réintroduit.

Une fois que les données sont saisies, elles sont envoyées à Ottawa, où elles font l'objet d'une série de contrôles informatiques permettant de découvrir des réponses manquantes ou incohérentes. Dans le cas des réponses incohérentes, il faut d'abord décider quelle réponse doit être considérée non valide. Les réponses non valides ou manquantes doivent ensuite être remplacées par de bonnes réponses, c'est-à-dire par des réponses compatibles avec les autres données figurant sur l'enregistrement. Dans une faible proportion de cas, la bonne réponse peut être déduite à partir des autres données de l'enregistrement. Toutefois, dans la plupart des cas, cela est impossible, et la bonne réponse est tirée d'un enregistrement "donneur" choisi au hasard parmi un groupe d'enregistrements cohérents où un certain nombre de caractéristiques connexes sont similaires à celles de l'enregistrement incomplet. On ne peut bien sûr garantir que la valeur imputée sera nécessairement la bonne réponse pour la personne concernée. Néanmoins, si les enregistrements contenant des données non valides ou manquantes sont, en moyenne, similaires aux enregistrements valides, les erreurs à l'imputation sont plus ou moins éliminées lorsque les résultats sont totalisés pour une région géographique ou un sous-groupe de la population suffisamment important.

On mène actuellement diverses études pour évaluer la qualité des réponses obtenues dans le cadre du recensement de 1986. Pour chaque question, on a calculé des taux de réponse et des taux de rejet à la vérification. Ces taux peuvent servir à déterminer la présence possible d'erreurs dues à la non-réponse et d'autres erreurs. De plus, les totalisations du recensement de 1986 ont été, ou seront, comparées à des estimations correspondantes établies à partir de recensements antérieurs, d'enquêtes-échantillon (comme l'Enquête sur la population active) et de divers dossiers administratifs (comme les extraits de naissances et les rapports d'évaluation municipale). Ces comparaisons peuvent indiquer certains problèmes potentiels au niveau de la qualité ou du moins certaines incohérences entre les sources d'information.

En plus de ces comparaisons globales, on étudie actuellement les données de certains particuliers en comparant les réponses du recensement à une autre source de renseignements. Pour certaines caractéristiques "stables" (comme l'âge, le sexe, la langue maternelle, le lieu de naissance, etc.), les réponses obtenues au recensement de 1986 sont comparées aux renseignements fournis pour les mêmes personnes au recensement de 1981. De plus, après le recensement de 1986, on a dénombré une seconde fois un échantillon de répondants, surtout pour déterminer les taux de surdénombrement. En même temps, les interviewers ont posé une série de questions détaillées sur la langue, l'origine ethnique et le type de construction résidentielle, et les réponses seront comparées aux réponses fournies au recensement, ce qui nous permettra de déterminer les erreurs de réponse et, nous l'espérons, de les comprendre.

### ERREURS D'ÉCHANTILLONNAGE

Les estimations qui sont obtenues par la pondération des réponses recueillies auprès d'un échantillon sont sujettes à une erreur vu que la répartition des caractéristiques au sein de l'échantillon n'est habituellement pas identique à la répartition des caractéristiques au sein de la population à partir de laquelle l'échantillon a été prélevé.

L'erreur possible introduite par l'échantillonnage variera en fonction de la rareté relative de la caractéristique au sein de la population. Lorsqu'il y a des cases comportant des chiffres assez grands, l'erreur possible attribuable à l'échantillonnage, en proportion de la valeur de la case, sera relativement petite. Si les valeurs des cases sont petites, cette erreur, en proportion de la valeur de la case, sera toutefois relativement importante.

L'erreur possible due à l'échantillonnage est généralement exprimée en termes d'"erreur type". Ceci est la racine carrée de la moyenne, tirée de tous les échantillons possibles de même taille et du même plan, de l'écart quadratique de l'estimation de l'échantillonnage à la valeur pour la population totale.

Le tableau à la page suivante présente une évaluation approximative de l'erreur type provenant de l'échantillonnage. Cette évaluation ne devrait servir que de guide.

Les utilisateurs qui désirent connaître l'erreur approximative provenant de l'échantillonnage pour une case de données en particulier, d'après l'échantillon de 20%, n'ont qu'à choisir la valeur de

l'erreur type dans la colonne du tableau des erreurs types dont la rubrique est le plus près de la valeur de la case dans la totalisation du recensement. Lorsqu'il utilise la valeur obtenue de l'erreur type, l'utilisateur peut en général être raisonnablement certain que la valeur réelle de la population recensée (si l'on ne tient compte d'aucune forme d'erreur autre que l'échantillonnage) se situera à plus ou moins trois fois l'erreur type (par exemple, pour une case dont la valeur est 1,000, l'écart s'étendra de 1,000 + ou - 3X65 ou 1,000 + ou - 195).

Les erreurs types données dans le tableau ci-dessous ne s'appliqueront pas aux totaux ou totaux partiels de la population ou de l'univers (personnes, ménages, logements ou familles) de la région géographique à l'étude (voir Échantillonnage et pondération). On peut connaître l'effet de l'échantillonnage sur ces cases en consultant la publication correspondante qui présente les données intégrales.

Les répercussions du plan d'échantillonnage et de la procédure de pondération utilisés au recensement de 1986 varieront cependant d'une caractéristique à une autre et d'une région géographique à l'autre. Les valeurs de l'erreur type dans le tableau ci-dessous pourront toutefois surestimer ou sous-estimer l'erreur provenant de l'échantillonnage.

Pour de plus amples renseignements sur la qualité des données du recensement, veuillez communiquer avec la Division des méthodes d'enquêtes sociales de Statistique Canada, Ottawa, Canada K1A 0T6 (613) 951-6929.

## CONFIDENTIALITÉ ET ARRONDISSEMENT ALÉATOIRE

Par souci de confidentialité, les chiffres publiés dans le présent rapport ont subi un "arrondissement aléatoire" qui supprime toute possibilité d'associer des chiffres à une personne facilement reconnaissable. Grâce à cette méthode, tous les chiffres, y compris les totaux, sont arrondis de façon aléatoire (vers le haut ou vers le bas) jusqu'à

un multiple de "5". Cette technique assure une protection efficace contre la divulgation directe, par soustraction ou par méthode résiduelle, sans ajouter d'erreur significative aux données du recensement. Cependant, comme les totaux sont arrondis séparément, ils ne correspondent pas nécessairement à la somme des chiffres arrondis dans les répartitions. De plus, il faut s'attendre à ce que les totaux et les autres chiffres correspondants dans diverses totalisations du recensement présentent quelques légères différences. De même, la somme des pourcentages calculés à partir de chiffres arrondis ne correspond pas forcément à 100. Les répartitions en pourcentage et les taux sont dans la plupart des cas basés sur des données arrondies, alors que les variations en pourcentage et les moyennes sont basées sur des données non arrondies.

La distorsion importante pouvant résulter de l'arrondissement aléatoire lorsqu'il s'agit de cases de faible valeur préoccupe certains utilisateurs. Cette distorsion, qui assure la protection contre la divulgation, entraîne une perte de précision des cases de données renfermant des chiffres peu élevés. Cependant, comme il s'agit d'une méthode aléatoire, les erreurs dues à l'arrondissement ont tendance à disparaître lorsque les cases de données sont agrégées de nouveau. Il est aussi possible de réduire les distorsions en intégrant des totaux partiels dans les totalisations. On peut aussi choisir de demander des totalisations spéciales établies à partir des bases de microdonnées du recensement. Dans le cas de produits personnalisés, l'arrondissement aléatoire se fait après que les cases de données ont été agrégées, ce qui réduit la distorsion au minimum.

Outre l'arrondissement aléatoire, on a adopté d'autres techniques, telles que la **suppression des régions et des cases**, afin d'assurer encore mieux la confidentialité des réponses.

Dans le cadre de la **suppression des régions**, toutes les données caractéristiques se rapportant à la région géographique sont supprimées et remplacées par le symbole (XXX). La suppression des données se fait différemment selon qu'il s'agit

**Tableau: Erreur type approximative provenant de l'échantillonnage des données-échantillon du recensement de 1986**

Erreur type approximative	Valeur des cases											
	50	100	200	500	1,000	2,000	5,000	10,000	20,000	50,000	100,000	500,000
	15	20	30	45	65	90	140	200	280	435	600	1,300



d'une région normalisée, c.-à-d. regroupant des secteurs de dénombrement (une circonscription électorale fédérale, une division de recensement, une subdivision de recensement, un secteur de recensement, etc.) ou d'une région non normalisée pour laquelle l'utilisateur désire une totalisation spéciale. Les données sont supprimées si la population est inférieure à 40 personnes dans le cas des régions normalisées, et à 100 personnes lorsqu'il s'agit de régions non normalisées. Pour les tableaux renfermant des répartitions des revenus, on supprime aussi les données relatives aux régions dont la population est inférieure à 250 personnes. Toutefois, les données supprimées sont incluses dans les totaux, partiels ou non, à un niveau d'agrégation supérieur. Cette technique est appliquée à tous les produits renfermant des données infraprovinciales (c.-à-d. la série des Profils, les produits sommaires de base, les produits personnalisés et semi-personnalisés), qu'il s'agisse de données intégrales ou de données recueillies sur un échantillon de 20%.

**Nota:** Pour les données-échantillon, la suppression des régions est fondée sur la population hors institution plutôt que sur la population totale, étant donné qu'aucune donnée-échantillon n'a été recueillie pour la population des institutions.

Dans le cas de la **suppression des cases**, il faut préciser une valeur minimale acceptable. Toutes les cases dont la valeur est inférieure au seuil établi sont supprimées et remplacées par le symbole (XXX). Les données supprimées sont toutefois incluses dans les totaux, partiels ou non, à un niveau d'agrégation supérieur. Pour les données de 1986, on a mis en oeuvre deux méthodes différentes de suppression des cases. Dans le cas des publications de la série "Le Pays" et de la série "Dimensions" portant sur le revenu, la profession précise ou l'industrie précise, on supprime la **répartition** lorsqu'il s'agit de moins de 250 personnes ou unités. Dans le cas de totalisations personnalisées ou semi-personnalisées se rapportant à des variables recueillies à partir d'un échantillon, toutes les **cases** dont la valeur est de "5" (après arrondissement aléatoire) sont supprimées.

## NOTES SPÉCIALES

### CHIFFRES DE POPULATION BASÉS SUR LA RÉSIDENCE HABITUELLE

Les chiffres de population présentés ici pour les différentes régions géographiques indiquent le nombre de Canadiens qui y ont leur lieu habituel de résidence, sans égard au lieu où ils se trouvaient

le jour du recensement. Sont également comptés les Canadiens séjournant dans un logement de la région en cause le jour du recensement et n'ayant pas de lieu habituel de résidence ailleurs au Canada. Dans la plupart des régions, il n'y a guère de différence entre le nombre de résidents habituels et le nombre de personnes séjournant dans la région le jour du recensement. Toutefois, dans certains endroits, comme les lieux de villégiature et les régions où sont situés des camps de chantier importants, la différence entre ces deux chiffres peut être importante.

### RÉSERVES INDIENNES ET ÉTABLISSEMENTS INDIENS PARTIELLEMENT DÉNOMBRES

Lors du recensement de 1986, le dénombrement n'a pas été autorisé sur certaines réserves indiennes et établissements indiens ou a dû être interrompu parce qu'on ne pouvait le mener à terme.

Les données de 1986 ne sont donc pas disponibles pour les réserves indiennes et les établissements indiens partiellement dénombrés et ne sont pas comprises dans les totalisations. Les données sur les régions géographiques ayant une ou plusieurs de ces réserves ou établissements font donc l'objet d'un nota approprié. En raison des données manquantes, les utilisateurs doivent prendre note que les comparaisons (par ex., des variations en pourcentage) entre 1981 et 1986 ne sont pas exactes pour les régions géographiques en cause. L'effet des données manquantes est très faible pour les régions géographiques de niveau plus élevé (Canada, provinces, régions métropolitaines de recensement et agglomérations de recensement) mais peut être plus important pour les petites régions où les réserves et établissements indiens en cause représentent une proportion plus grande de la population.

Bien qu'il soit impossible d'estimer la population de chaque réserve partiellement dénombrée, les estimations de la population totale manquante et du nombre total de logements privés occupés au niveau provincial ont été faites et sont présentées à l'annexe.

Pour de plus amples renseignements sur ce sujet, reportez-vous au Bulletin d'information à l'intention des utilisateurs, numéro 1, "Sommaire de la méthode utilisée pour l'estimation de la population et du nombre de logements privés occupés dans les réserves indiennes où le dénombrement a été incomplet".

Veillez noter par contre qu'il a été impossible d'estimer les caractéristiques de la population manquante, même au niveau provincial.

### **COMPARABILITÉ DES DONNÉES DES RECENSEMENTS DE 1981 ET 1986 SUR LE REVENU**

Le concept du revenu total, utilisé au recensement de 1986, diffère légèrement de celui de 1981. Pour la première fois au recensement de 1986, les crédits d'impôt fédéral pour enfants sont compris dans le revenu total en espèces. Comme en 1981, les chiffres de 1986 sur le revenu des particuliers ne comprennent pas les pensionnaires d'institution et les chiffres sur le revenu des familles et des ménages se rapportent aux ménages privés seulement.

### **COMPARAISONS DES REVENUS ESTIMATIFS AUX CHIFFRES TIRÉS DES COMPTES NATIONAUX ET DE L'ENQUÊTE SUR LES FINANCES DES CONSOMMATEURS**

On a évalué les estimations du recensement sur le revenu en les comparant aux estimations du revenu des particuliers qui avaient été calculées aux fins des comptes nationaux. Après avoir ajusté les estimations sur le revenu des particuliers pour tenir compte des concepts et du champ d'observation, on a constaté que, dans l'ensemble, les estimations du recensement sur le revenu agrégé en 1985 étaient d'un peu plus de 90% supérieures aux estimations similaires des comptes nationaux. Les estimations du recensement sur certaines composantes du revenu sont plus comparables que d'autres. Les estimations du revenu d'emploi au recensement se comparent à 98% aux estimations des comptes nationaux. Les estimations du recensement sur les pensions de sécurité de la vieillesse et sur les allocations familiales sont très près des estimations semblables des comptes nationaux, mais les estimations du recensement sur les autres transferts gouvernementaux et les revenus de placement semblent être grandement sous-estimées.

Les statistiques du recensement sur le revenu ont également été comparées à des statistiques similaires tirées de l'Enquête annuelle sur les finances des consommateurs. Dans l'ensemble, les résultats ont été très satisfaisants. Les écarts observés entre les deux sources de données sur le revenu ont été imputés principalement aux erreurs d'estimation et à des variations au niveau de la couverture des univers.

**ANNEXE: Population et logements privés occupés, par estimations des réserves indiennes et des établissements indiens partiellement dénombrés, Canada, provinces et territoires, 1986**

	Ne comprenant pas les réserves indiennes et établissements indiens partiellement dénombrés		Estimations des réserves indiennes et établissements indiens partiellement dénombrés		Comprenant les estimations des réserves indiennes et établissements indiens partiellement dénombrés	
	Popula- tion	Logements privés occupés (1)	Popula- tion	Logements privés occupés (1)	Popula- tion	Logements privés occupés (1)
<b>CANADA</b>	<b>25,309,331</b>	<b>9,046,933</b>	<b>44,733</b>	<b>10,600</b>	<b>25,354,064</b>	<b>9,057,533</b>
Terre-Neuve	568,349	159,917	-	-	568,349	159,917
Île-du-Prince-Édouard	126,646	40,872	-	-	126,646	40,872
Nouvelle-Écosse	873,176	297,224	23	6	873,199	297,230
Nouveau-Brunswick	709,442	232,701	980	271	710,422	232,972
Québec	6,532,461	2,370,889	7,815	1,582	6,540,276	2,372,471
Ontario	9,101,694	3,243,752	11,821	3,112	9,113,515	3,246,864
Manitoba	1,063,016	384,324	8,216	1,673	1,071,232	385,997
Saskatchewan	1,009,613	360,467	585	123	1,010,198	360,590
Alberta	2,365,825	840,527	9,453	1,949	2,375,278	842,476
Colombie-Britannique	2,883,367	1,094,217	5,840	1,884	2,889,207	1,096,101
Yukon	23,504	8,143	-	-	23,504	8,143
Territoires du Nord-Ouest	52,238	13,900	-	-	52,238	13,900

(1) Comprend tous les logements privés occupés par des résidents habituels ainsi que les logements privés occupés par des résidents étrangers et (ou) temporaires.

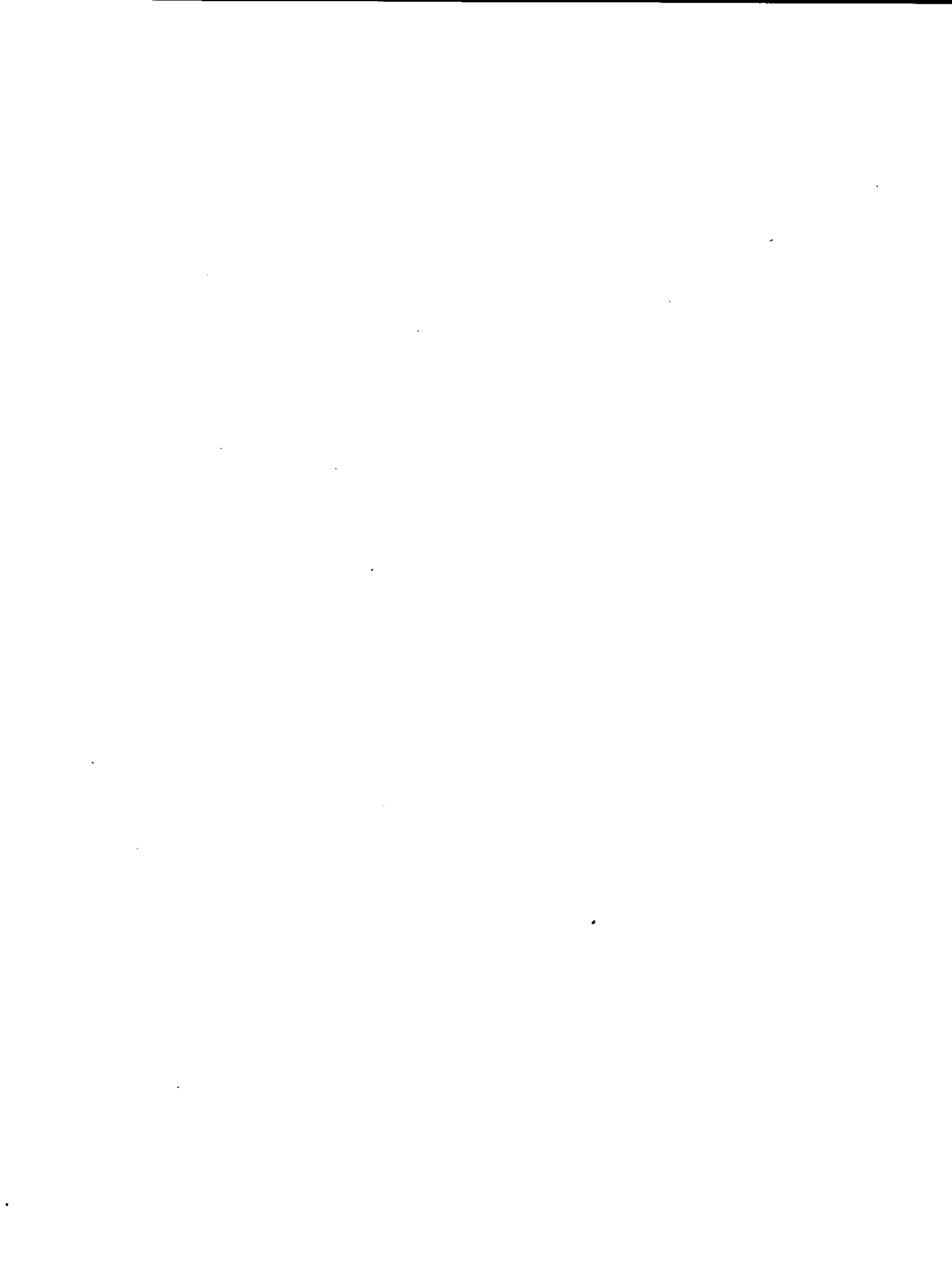

## OÙ NOUS TROUVER?

Les centres régionaux de consultation de Statistique Canada offrent la gamme complète des produits et services du recensement. On y trouve une bibliothèque et un comptoir de vente où les utilisateurs peuvent consulter ou acheter des publications du recensement, des disquettes de micro-ordinateurs, des microfiches, des cartes et plus encore. Chaque centre vous offre la possibilité d'extraire de l'information des systèmes de retrait de données automatisées CANSIM et TELICHART de Statistique Canada. Un service de renseignements téléphonique est également disponible; ce service est gratuit pour les clients se trouvant à l'extérieur des services d'appel locaux. On y offre également plusieurs autres services utiles, allant des séminaires aux consultations. Pour obtenir des renseignements, téléphonez ou écrivez au centre de consultation de votre région. Pour une description concise des produits et services du recensement de 1986, se reporter à la section "Lignes directrices pour l'utilisation de cette publication".

### TERRE-NEUVE ET LABRADOR

Services consultatifs  
Statistique Canada  
Edifice Viking, 3<sup>e</sup> étage  
Chemin Crosbie  
St. John's (Terre-Neuve) A1B 3P2  
Appel local: 709-772-4073  
Service d'appel sans frais: 1-800-563-4255

### MARITIMES

Services consultatifs  
Statistique Canada  
Centre North American Life  
1770, rue Market  
Halifax (Nouvelle-Écosse) B3J 3M3  
Appel local: 902-426-5331  
Service d'appel sans frais: 1-800-565-7192

### QUÉBEC

Services consultatifs  
Statistique Canada  
Complexe Guy Favreau  
200 ouest, boul. René-Lévesque  
Pièce 412, Tour est  
Montréal (Québec) H2Z 1X4  
Appel local: 514-283-5725  
Service d'appel sans frais: 1-800-361-2831

### RÉGION DE LA CAPITALE NATIONALE

Centre de consultation statistique (RCN)  
Statistique Canada  
Entrée principale  
Edifice R.H. Coats  
Parc Tunney  
Ottawa (Ontario) K1A 0T6  
Appel local: 613-951-8116  
Si vous devez faire des appels interurbains,  
composez le numéro sans frais de votre province.

### ONTARIO

Services consultatifs  
Statistique Canada  
Edifice Arthur Meighen, 10<sup>e</sup> étage  
25 est, avenue St. Clair  
Toronto (Ontario) M4T 1M4  
Appel local: 416-973-6586  
Service d'appel sans frais: 1-800-268-1151

### NIPISSING (Ontario)

Services consultatifs  
Statistique Canada  
Centre d'administration civique  
225, rue Holditch  
Sturgeon Falls (Ontario) P0H 2G0  
Appel local: 705-753-3200

Si vous devez faire des appels interurbains, composez le numéro sans frais indiqué ci-dessus pour les résidents de l'Ontario.

### MANITOBA

Services consultatifs  
Statistique Canada  
6<sup>e</sup> étage, Bureau de poste principal  
266, avenue Graham  
Winnipeg (Manitoba) R3C 0K4  
Appel local: 204-983-4020  
Service d'appel sans frais: 1-800-542-3404

### SASKATCHEWAN

Services consultatifs  
Statistique Canada  
9<sup>e</sup> étage, Tour Avord  
2002, avenue Victoria  
Regina (Saskatchewan) S4P 0R7  
Appel local: 306-780-5405  
Service d'appel sans frais: 1-800-667-7164

### ALBERTA ET TERRITOIRES DU NORD-OUEST

Services consultatifs  
Statistique Canada  
Park Square, 8<sup>e</sup> étage  
10001, Bellamy Hill  
Edmonton (Alberta) T5J 3B6  
Appel local: 403-495-3027  
Service d'appel sans frais: 1-800-282-3907  
Appel à frais virés T. N.-O.: 403-495-3028

### SUD DE L'ALBERTA (CALGARY)

Services consultatifs  
Statistique Canada  
C.P. 2390, succursale M  
Pièce 245  
220 sud-est, 4<sup>e</sup> avenue  
Calgary (Alberta) T2P 3C1  
Appel local: 403-292-6717  
Service d'appel sans frais: 1-800-472-9708

### COLOMBIE-BRITANNIQUE ET YUKON

Services consultatifs  
Statistique Canada  
3<sup>e</sup> étage, Edifice fédéral  
Centre Sinclair, pièce 440F  
757 ouest, rue Hastings  
Vancouver (Colombie-Britannique) V6C 3C9  
Appel local: 604-666-3691  
Service d'appel sans frais:  
(sauf Atlin, C.-B.) 1-800-663-1551  
Yukon et Atlin, C.-B.: Zénith 08913



## Note(s)

† Excludes 1986 Census data for one or more incompletely enumerated Indian reserves or Indian settlements. For estimates of the missed population and dwellings, see Special Notes.

.. Figures not available.

... Figures not appropriate or not applicable.

- Nil or zero.

XXX Figures suppressed to protect confidentiality.

## Table 1:

For the 1980 income distribution in constant (1985) dollars, the 1980 values were revised upwards by the change in the Consumer Price Index between 1980 and 1985.

## Table 7:

The term "Postsecondary" refers to all educational qualifications obtained other than secondary (high) school graduation certificate. This includes trades certificates, community college or CEGEP diplomas and all university qualifications.

## Footnote(s)

(1)...Includes loss.

(2)...For persons with income.

(3)...Includes old age security pension, guaranteed income supplement and Canada/Quebec Pension Plan benefits.

(4)...Includes "No schooling or kindergarten only".

(5)...Includes all others not elsewhere classified and those with no specialization.

(6)...Includes the first five months only of 1985.

## Nota

† Ne comprend pas les données du recensement de 1986 pour une ou plusieurs réserves indiennes ou établissements indiens partiellement dénombrés. Pour une estimation de la population et des logements manquants, voir Notes spéciales.

.. Nombres non disponibles.

... N'ayant pas lieu de figurer.

- Néant ou zéro.

XXX Nombres supprimés afin de protéger la confidentialité.

## Tableau 1:

La répartition du revenu de 1980 a été exprimée en dollars constants de 1985 en rectifiant, à la hausse, les valeurs de 1980 d'après les variations prises en compte par l'indice des prix à la consommation entre 1980 et 1985.

## Tableau 7:

Par "études postsecondaires", on entend tous les titres scolaires sauf le certificat d'études secondaires. Sont compris les certificats d'écoles de métiers, les diplômes d'un collège communautaire ou d'un cégep et tous les grades, certificats et diplômes universitaires.

## Renvois)

(1)...Comprend les pertes.

(2)...S'applique aux personnes ayant un revenu.

(3)...Comprend la pension de sécurité de la vieillesse, le supplément de revenu garanti ainsi que les prestations du Régime de pensions du Canada ou de Régime de rentes du Québec.

(4)...Comprend "Aucune scolarité ou uniquement l'école maternelle".

(5)...Comprend les autres disciplines non classées ailleurs et celles sans spécialisation.

(6)...Ne comprend que les cinq premiers mois de 1985.

Ca 005

STATISTICS CANADA LIBRARY  
BIBLIOTHEQUE STATISTIQUE CANADA



1010280004

c.4





# Decisions Décisions

**D**ECISION DATA: The 1986 Census Data Base provides the definitive picture of Canada today and a Focus for the Future. Census products offer researchers, policy analysts and other decision makers' maximum flexibility using a core data base together with a range of customized products: vital keys to quality research and good planning.

**1** A corporation is scouting Canada for places to sell summer and winter sporting goods. Seeking target markets that conform to its client profiles, this company will need to look at incomes, occupation, age groups and even family structure to find the best locations. The *Census Customized Service* designed a package to meet the criteria.

**2** A community association was asked to advise the municipal parks committee on the recreation plan for their area. Using census data on family formation, size and standard of living, the association concluded that a children's play area would be under used by the mostly older, working population. They proposed revenue-generating sports facilities be built instead.

*Find out more about the 1986  
Census Data Service from your  
nearest Statistics Canada  
Regional Office.*

**D**ONNÉES DÉCISIVES: La base de données du recensement de 1986 permet de brosser un portrait définitif du Canada d'aujourd'hui et de faire voile vers l'avenir. Les produits du recensement offrent aux chercheurs, aux analystes des politiques et à d'autres décideurs un maximum de souplesse, et ce grâce à la base de données et à un éventail de produits personnalisés, secrets d'une recherche de qualité et d'une bonne planification.

**1** Une compagnie parcourt le Canada à la recherche de points de vente d'équipement sportif d'été et d'hiver. Pour déterminer les marchés cibles répondant au profil de sa clientèle, bref, les meilleurs emplacements, cette compagnie devra passer en revue les données sur le revenu, la profession, les groupes d'âges et même la composition des familles. Le *Service personnalisé* du recensement répond précisément à ces besoins.

**2** Une association communautaire devait conseiller le comité municipal des parcs sur le plan de récréation de leur région. En utilisant les données du recensement sur la formation et la taille des familles ainsi que sur le niveau de vie, l'association devait conclure qu'une aire de jeux pour les enfants serait sous-utilisée par la plupart des travailleurs et personnes plus âgées. L'association a donc proposé à la place la création d'installations sportives à but lucratif.



*Pour de plus amples  
renseignements au sujet du Ser-  
vice de données du recensement,  
veuillez communiquer avec le  
bureau régional de Statistique  
Canada le plus près de chez vous.*

