

Canadians
and Their
Occupations:
A Profile

Les Canadiens
et leurs
professions:
un profil

*Census
Recensement*

Canada 1986

C.4
93-157

Dimensions

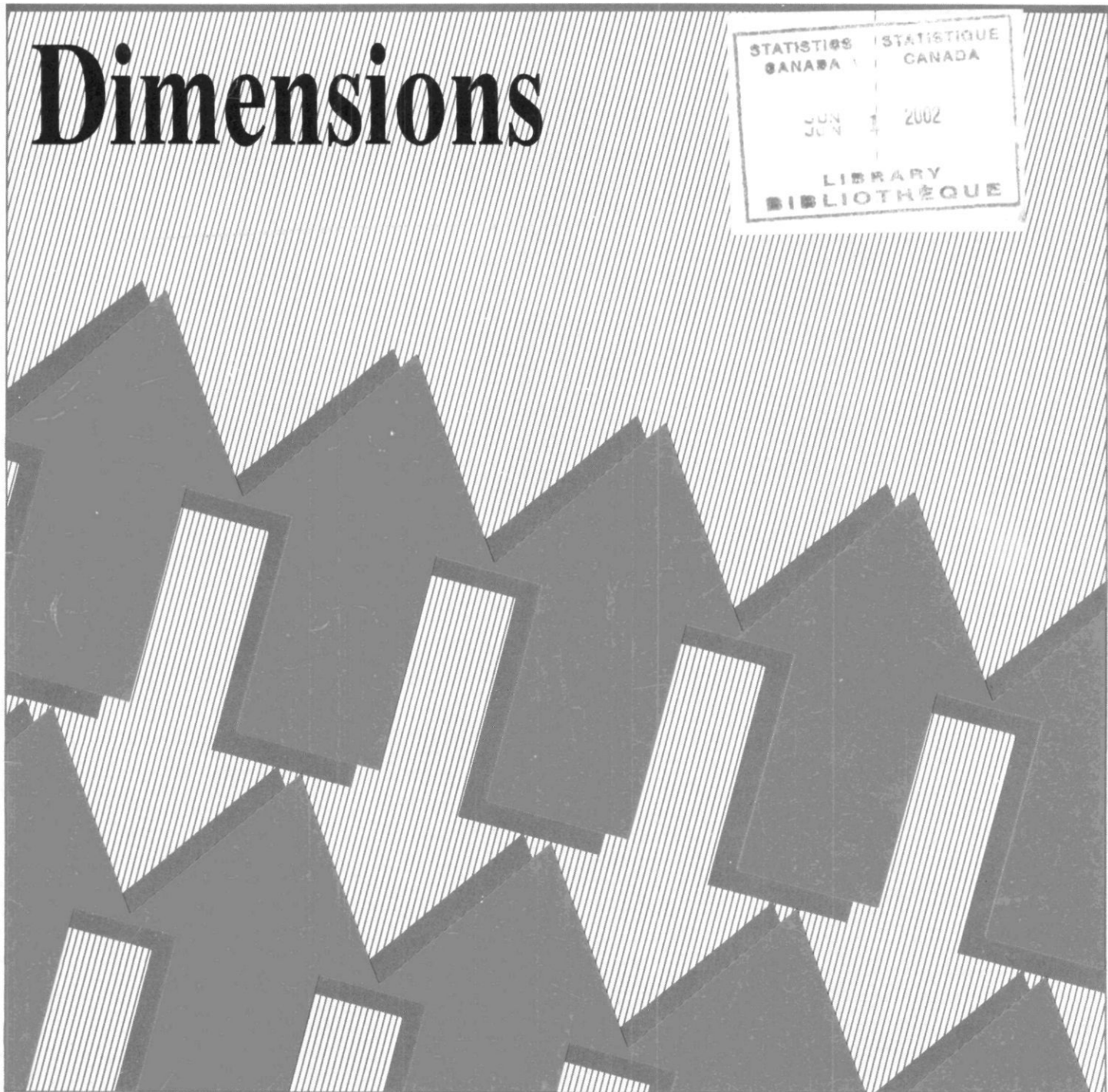
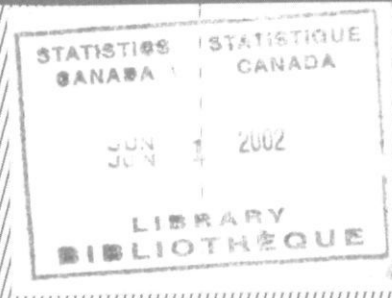

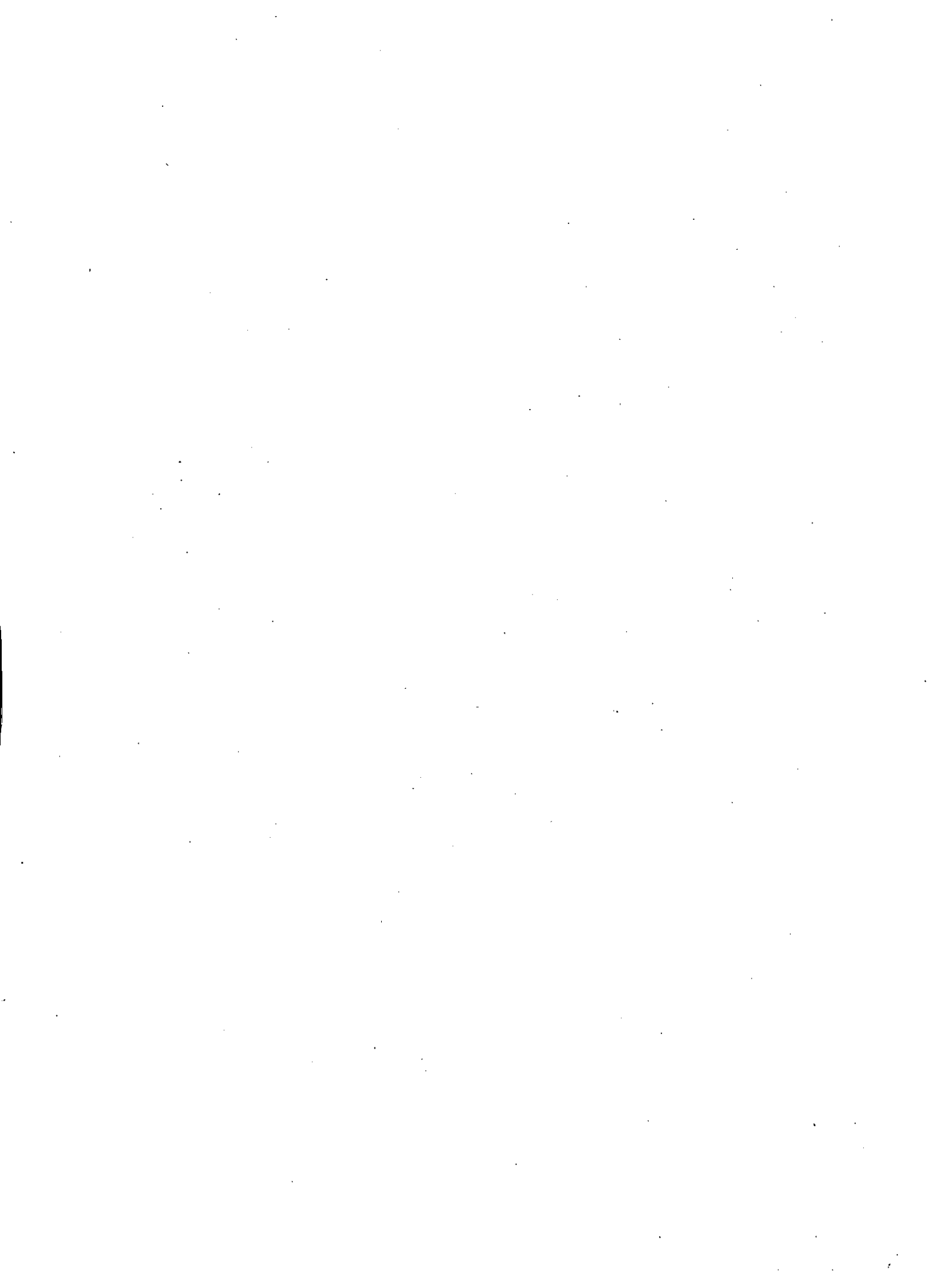

Canadians and Their Occupations: A Profile

Les Canadiens et leurs professions: un profil

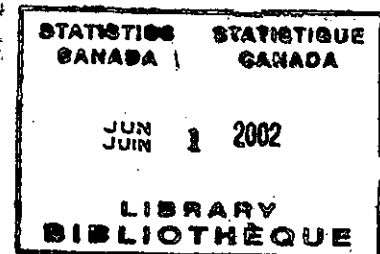

Dimensions

Published under the authority of the Minister of
Supply and Services Canada

© Minister of Supply and Services Canada, 1989

Extracts from this publication may be reproduced
for individual use without permission provided the
source is fully acknowledged. However, reproduction
of this publication in whole or in part for purposes
of resale or redistribution requires written permission
from the Publishing Services Group, Permissions
Officer, Canadian Government Publishing Centre,
Ottawa, Canada K1A 0S9.

January 1989

Price: Canada, \$49.00
Other Countries, \$59.00

Catalogue 93-157

ISBN 0-660-53646-3

Ottawa

Publication autorisée par le ministre des
Approvisionnement et Services Canada

© Ministre des Approvisionnements et
Services Canada, 1989

Le lecteur peut reproduire sans autorisation
des extraits de cette publication à des fins
d'utilisation personnelle à condition d'indiquer
la source en entier. Toutefois, la reproduction
de cette publication en tout ou en partie à des
fins commerciales ou de redistribution néces-
site l'obtention au préalable d'une autorisation
écrite des Services d'édition, Agent de droit
d'auteur, Centre d'édition du gouvernement du
Canada, Ottawa, Canada K1A 0S9.

Janvier 1989

Prix: Canada, \$49.00
Autres pays, \$59.00

Catalogue 93-157

ISBN 0-660-53646-3

Ottawa



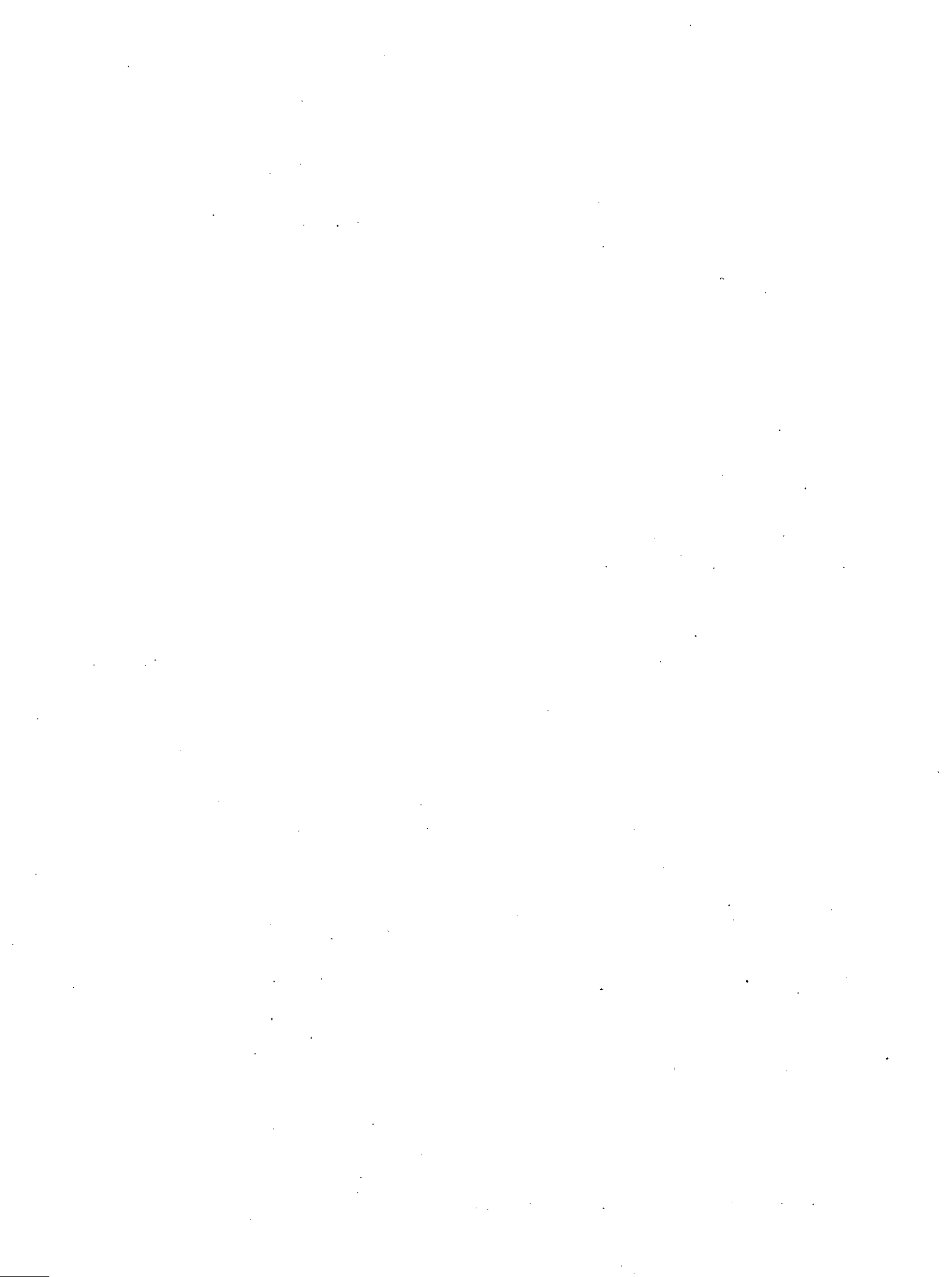

PREFACE

"Dimensions" is a data series designed to provide information on selected topics for which considerable interest has been expressed. The series consists of seven publications each with varying data presentation and geographic coverage.

Three publications present profiles of selected populations. These are:

Profile of Ethnic Groups (Cat. No. 93-154), Canada only

Profile of the Immigrant Population (Cat. No. 93-155), Canada, provinces and territories

Canadians and Their Occupations - A Profile (Cat. No. 93-157), Canada only

The other four publications present more detailed information or cross-tabulations. These are:

Occupational Trends, 1961-1986 (Cat. No. 93-151), Canada, provinces and territories

Industry Trends, 1951-1986 (Cat. No. 93-152), Canada, provinces and territories

Language Retention and Transfer (Cat. No. 93-153), Canada, provinces, territories, Montréal and Ottawa-Hull census metropolitan areas

Census Metropolitan Areas (Cat. No. 93-156), the 25 census metropolitan areas

In addition to "Dimensions", there are two other data series. The "Profiles" series provides a statistical overview of a particular subprovincial area (e.g., municipality) touching on a wide selection of census variables but providing a limited amount of detail. "The Nation" is a data series designed to illustrate the scope and depth of the 1986 Census subject-matter by presenting considerable detail on variables, cross-tabulating variables, or providing historical data.

PRÉFACE

"Dimensions" est une série de données destinées à fournir des renseignements sur certains sujets qui ont suscité un intérêt considérable. La série comprend sept publications dont chacune présente différentes données et couvre différentes régions.

Des profils de certaines populations sont présentés dans les trois publications suivantes:

Profil des groupes ethniques (n° 93-154 au catalogue), Canada seulement

Profil de la population immigrante (n° 93-155 au catalogue), Canada, provinces et territoires

Les Canadiens et leurs professions: Un profil (n° 93-157 au catalogue), Canada seulement

Les quatre autres publications donnent de plus amples renseignements ou présentent des tableaux croisés. Elles sont:

Tendances au niveau de la profession, 1961-1986 (n° 93-151 au catalogue), Canada, provinces et territoires

Tendances au niveau de l'industrie, 1951-1986 (n° 93-152 au catalogue), Canada, provinces et territoires

Rétention et transfert linguistiques (n° 93-153 au catalogue), Canada, provinces, territoires et régions métropolitaines de recensement de Montréal et d'Ottawa-Hull

Régions métropolitaines de recensement (n° 93-156 au catalogue), les 25 régions métropolitaines de recensement

En plus de la série "Dimensions", on prévoit publier deux autres séries. La série des "Profils" donne un aperçu statistique d'une région géographique donnée (par exemple, une municipalité) en utilisant une vaste gamme de variables du recensement, mais avec un niveau de détail limité. "Le Pays" est une série de données destinées à illustrer l'étendue et l'ampleur des sujets du recensement de 1986 en affichant un niveau de détail considérable sur les variables ou les croisements de variables et en fournissant des données chronologiques.



TABLE OF CONTENTS

TABLE DES MATIÈRES

	Page
HIGHLIGHTS	v
GUIDELINES FOR USING THIS PUBLICATION	vii
Purpose	vii
Organization of the Publication and Table Descriptions	vii
Geographic and Content Considerations	vii
Count discrepancies between 100% data and 20% sample data	vii
Incompletely enumerated Indian reserves and Indian settlements	viii
Occupation	ix
1986 Census Products and Services	ix
Other Occupation Data Products	x
Reference Products	xiv
Symbols	xiv
List of Selected Detailed Occupations	xv

	Page
FAITS SAILLANTS	v
LIGNES DIRECTRICES POUR L'UTILISATION DE CETTE PUBLICATION	vii
But	vii
Organisation de la publication et description du tableau	vii
Facteurs de géographie et de contenu Divergences des chiffres entre les données intégrales et les données-échantillon (20%)	vii
Réserves indiennes et établissements indiens partiellement dénombrés	viii
Profession	ix
Produits et services du recensement de 1986	ix
Autres produits de données sur la profession	x
Produits de référence	xiv
Signes conventionnels	xiv
Liste de certaines professions détaillées	xx

TABLE

Population Characteristics of Selected Detailed Occupations (Based on the 1980 Classification), Canada, 1986 Census

TABEAU

Caractéristiques de la population de certaines professions détaillées (d'après la classification de 1980), Canada, recensement de 1986

TABLE OF CONTENTS - Concluded**TABLE DES MATIÈRES - fin**

	Page
Reference Material in English	
DEFINITIONS	xxvii
SAMPLING AND WEIGHTING	xxxii
DATA QUALITY	xxxii
CONFIDENTIALITY AND RANDOM ROUNDING	xxxv
SPECIAL NOTES	xxxv
Population Counts Based on Usual Residence	xxxv
Incompletely Enumerated Indian Reserves and Indian Settlements	xxxvi
Number of Weeks Worked	xxxvi
Labour Force Activity	xxxvi
Comparability of Data on Ethnic Origin	xxxvi
Immigrant Population and Population Born Outside Canada	xxxvii
Occupation	xxxvii
Comparability and Quality of Data on Mother Tongue	xxxviii
APPENDIX: Population and Occu- pied Private Dwellings, Showing Estimates for Incompletely Enumer- ated Indian Reserves and Indian Settle- ments, for Canada, Provinces and Terri- tories, 1986	xxxix
REGIONAL OFFICE ADDRESSES	xli

	Page
Documents de référence en français	
DÉFINITIONS	xlv
ÉCHANTILLONNAGE ET PONDÉRATION	l
QUALITÉ DES DONNÉES	l
CONFIDENTIALITÉ ET ARRONDISSEMENT ALÉATOIRE	liv
NOTES SPÉCIALES	lv
Chiffres de population basés sur la résidence habituelle	lv
Réserves indiennes et établissements indiens partiellement dénombrés	lvi
Nombre de semaines travaillées	lvi
Activité	lvi
Comparabilité des données sur l'origine ethnique	lvi
Immigrants et personnes nées en dehors du Canada	lvii
Profession	lvii
Comparabilité et qualité des données sur la langue maternelle	lviii
ANNEXE: Population et logements privés occupés, par esti- mations des réserves indiennes et des établissements indiens partiellement dénombrés, Canada, provinces et territoires, 1986	lix
ADRESSES DES BUREAUX RÉGIONAUX	lxi

HIGHLIGHTS

This profile presents demographic, cultural and economic data for 200 selected occupations. These occupations were selected from a list of over 500 occupations for which census data are available.

The following are examples of types of information contained in this publication. For instance, did you know that according to the 1986 Census:

1. The four most frequent occupations for men were, in decreasing order, sales clerks, truck drivers, farmers, sales and advertising managers. Secretaries and stenographers head the list for women, followed by sales clerks, bookkeepers and accounting clerks, cashiers and tellers. For both men and women, the most frequent part-time occupation was that of sales clerk.
2. The average age of judges and magistrates was 55.6 years followed by that of farmers at 49.6. Among occupations with relatively low average ages were attendants, sports and recreation (26.1) and food and beverage serving occupations (26.5).
3. For persons who worked full time during all of 1985, the highest average employment incomes were found for physicians (\$85,023), judges and magistrates (\$76,019) and dentists (\$75,792). Baby-sitters, housekeepers and waiters and waitresses reported the lowest average incomes, \$8,867, \$10,328 and \$11,096 respectively.
4. Seventy per cent of systems analysts and computer programmers were younger than 35 years of age. Other occupations at which large numbers of young people work include coaches, trainers and instructors, guides and dental hygienists and dental assistants.
5. Occupations with relatively high percentages of female lone parents were food and beverage serving occupations (16.8%), occupations in welfare and community services (17.0%) and housekeepers, servants and related

FAITS SAILLANTS

Le présent profil renferme des données démographiques, culturelles et économiques sur 200 professions choisies. Celles-ci ont été choisies à partir d'une liste de plus de 500 professions pour lesquelles des données de recensement existent.

Vous trouverez ci-dessous des exemples du genre de renseignements contenus dans la présente publication. Ainsi, selon les données du recensement de 1986:

1. Les quatre professions les plus courantes chez les hommes sont, par ordre décroissant, les commis-vendeurs, les conducteurs de camion, les exploitants agricoles et les directeurs des ventes et de la publicité. Chez les femmes, les secrétaires et les sténographes sont en tête de liste, suivies par les commis-vendeurs, les teneurs de livres et les caissiers. L'emploi à temps partiel le plus fréquent, tant pour les femmes que pour les hommes, est celui de commis-vendeur.
2. L'âge moyen des juges et magistrats est de 55.6 ans; ils sont suivis par les exploitants agricoles dont l'âge moyen est de 49.6. Parmi les professions qui ont un âge moyen relativement bas, on retrouve les travailleurs assimilés des sports et des loisirs (26.1) et les préposés au service des aliments et boissons (26.5).
3. Chez les personnes qui ont travaillé à plein temps pendant toute l'année 1985, les moyennes du revenu d'emploi les plus élevées se retrouvent chez les médecins (\$85,023), les juges et magistrats (\$76,019) et les dentistes (\$75,792). Les travailleurs spécialisés dans le soin des enfants, les bonnes à tout faire et les serveurs et serveuses déclarent la moyenne de revenus la moins élevée, soit \$8,867, \$10,328 et \$11,096 respectivement.
4. Soixante-dix pour cent des analystes de système et programmeurs en informatique sont âgés de moins de 35 ans. D'autres professions où l'on retrouve un grand nombre de jeunes sont les entraîneurs, moniteurs et instructeurs, les guides, et les hygiénistes et assistants dentaires.
5. Les professions qui comptent un pourcentage assez important de familles monoparentales où le parent est de sexe féminin sont celles des préposés au service des aliments et des boissons (16.8%), du personnel des services

occupations (20.5%). For males, two occupations with a high percentage of lone parents were truck drivers (3.0%) and taxi drivers and chauffeurs (4.2%).

sociaux et communautaires (17.0%), et des bonnes à tout faire, domestiques et travailleurs assimilés (20.5%). Chez les hommes, il existe un pourcentage élevé de familles monoparentales où le parent est de sexe masculin parmi les conducteurs de camion (3.0%) et les chauffeurs privés et de taxi (4.2%).

6. Forty-eight per cent of radio and television announcers were single (never married). Other occupations for which there were a surprising proportion of never-married persons were life sciences technologists and technicians (45.1%), surveyors (37.3%) and cashiers and tellers (44.1%).
 7. Thirty per cent of bus drivers were female. Of these, 53% worked part time in 1985. By comparison, only 15% of male bus drivers worked part time.
 8. Almost 55% of industrial engineers and 54% of mechanical engineers lived in the province of Ontario. Fifty-one per cent of geologists lived in the province of Alberta.
 9. More than one quarter of male bartenders studied in the field of engineering and applied science technologies and trades. Almost one fifth of female bartenders did their studies in secretarial sciences.
 10. More than 55% of persons in jewellery and silverware fabricating and repairing occupations were immigrants. The highest percentage of these immigrants arrived in Canada between 1967 and 1977.
6. Quarante-huit pour cent des annonceurs à la radio et à la télévision sont célibataires (jamais mariés). Les autres professions où le nombre de personnes qui ne se sont jamais mariées est étonnamment élevé sont les technologues et techniciens en sciences de la vie (45.1%), les arpenteurs-géomètres (37.3%) et les caissiers (44.1%).
 7. Trente pour cent des conducteurs d'autobus sont des femmes, dont 53% travaillaient à temps partiel en 1985. Chez les hommes, 15% seulement travaillaient à temps partiel.
 8. Près de 55% des ingénieurs en organisation industrielle et 54% des ingénieurs mécaniciens habitent dans la province de l'Ontario. Cinquante et un pour cent des géologues résident en Alberta.
 9. Plus d'un quart des barmen étudient en affaires et en techniques d'ingénierie et sciences appliquées. Près d'un cinquième des barmaid suivent des cours de techniques de secrétariat.
 10. Plus de 55% des travailleurs en joaillerie et orfèvrerie (fabrication et réparation) sont des immigrants. C'est entre 1967 et 1977 que le pourcentage de ces immigrants arrivés au Canada a été le plus élevé.

GUIDELINES FOR USING THIS PUBLICATION

PURPOSE

This publication contains a demographic, socio-cultural and economic profile of 200 occupations. Data are based upon the 1986 Census and is presented for Canada. This is the first time that such a selection of data is presented in a single publication.

The data are presented such that users may easily compare characteristics of persons who reported each of these occupations. All data are for both males and females.

The 200 occupations have been selected such that the occupation titles are easily recognizable and so that the number of persons reporting a given occupation is sufficiently large to permit reliable cross-classification with other variables. Users are cautioned to use small cell counts with discretion.

ORGANIZATION OF THE PUBLICATION AND TABLE DESCRIPTIONS

This publication contains one table where the occupations are shown by sex in the columns. The other data variables are mentioned on each side of the table. The entire set of data variables covers eight pages.

Users interested in locating data for a specific occupation should refer to the alphabetical list of occupations for the location of the data in the publication. The alphabetical list is found on page xv.

GEOGRAPHIC AND CONTENT CONSIDERATIONS

Count discrepancies between 100% data and 20% sample data: Counts of the population, households, dwellings or families shown in tabulations based on a 20% sample may differ from those collected on a 100% basis for the following reasons:

LIGNES DIRECTRICES POUR L'UTILISATION DE CETTE PUBLICATION

BUT

La présente publication donne un profil démographique, socio-culturel et économique de 200 professions à partir du recensement de 1986 pour le Canada. C'est la première fois qu'une telle sélection est publiée sous une seule publication.

Les données sont présentées de telle façon que l'utilisateur peut facilement comparer des caractéristiques des personnes ayant déclaré chacune de ces professions. Toutes les données s'y retrouvent pour les hommes et les femmes.

Les 200 professions ont été choisies afin que les titres soient facilement identifiables et que le nombre de personnes ayant déclaré une profession spécifique soit suffisamment élevé pour permettre ainsi un classement recoupé fiable avec d'autres variables. Toutefois, l'utilisateur devrait faire attention de ne pas trop se fier aux cellules où se trouvent des petits chiffres.

ORGANISATION DE LA PUBLICATION ET DESCRIPTION DU TABLEAU

La présente publication comprend un seul tableau où les données des professions figurent selon le sexe dans les colonnes. Les autres variables de données sont mentionnées de chaque côté du tableau. L'ensemble des variables couvre huit pages.

Les utilisateurs qui s'intéressent à une profession spécifique sont priés de se reporter à la liste alphabétique des professions qui indique les pages où se trouvent les données dans la publication. Vous trouverez la liste alphabétique à la page xx.

FACTEURS DE GÉOGRAPHIE ET DE CONTENU

Divergences des chiffres entre les données intégrales et les données-échantillon (20%): Les chiffres de la population, des ménages, des logements ou des familles des tableaux utilisant les données-échantillon (20%) peuvent différer des données intégrales pour les raisons suivantes:

(1) **The exclusion of institutional residents:** Institutional residents are defined as those individuals other than staff members and their families who live in institutional collective dwellings such as homes for the elderly, hospitals and correctional institutions. Detailed sample data were not collected from this sector of the population.

(2) **Weighting:** Data collected on a sample basis were weighted up to provide estimates of the entire population. However, weighted counts are subject to sampling variability. This means, for any given area, the weighted count may differ from that shown in tabulations containing data collected on a 100% basis. While the differences are relatively small for geographic areas with large populations, they can be greater for areas with small populations. For further information on this topic, please contact Social Survey Methods Division at Statistics Canada, Ottawa, Canada K1A 0T6 (613) 951-6929.

Users should also be aware that differences in counts may be due to the different subpopulations or universes for which the data are reported. For example, mobility data are reported for persons 5 years and over excluding those temporarily residing overseas; education and labour force data are reported for persons 15 years and over. Furthermore, data may be produced for subsets of these education and labour universes such as total labour force, employed labour force, etc. Similar differences may occur in tabulations for households, dwellings or families. The **1986 Census Dictionary** (Catalogue No. 99-101E or F) provides more detailed information on universes or subpopulations by variable.

Incompletely enumerated Indian reserves and Indian settlements: On some Indian reserves or settlements, census enumeration was not permitted or was interrupted. Therefore, data are not available for these reserves and tables have been footnoted accordingly. This issue is discussed more fully in the SPECIAL NOTES section.

(1) **L'exclusion des pensionnaires d'institution:** Ces derniers sont définis comme les personnes autres que les membres du personnel et de leurs familles qui vivent dans les logements collectifs tels que les foyers pour personnes âgées, les hôpitaux et les établissements de correction. On n'a pas recueilli de données-échantillon détaillées pour ce segment de la population.

(2) **Pondération:** Les données-échantillon sont pondérées afin d'obtenir des estimations de la population tout entière. Cependant, les chiffres pondérés se caractérisent par la variabilité d'échantillonnage, ce qui signifie que pour toute région donnée, le chiffre pondéré peut différer de celui qui figure dans les tableaux contenant les données intégrales. Bien que les différences soient relativement faibles pour les régions géographiques ayant de fortes populations, elles peuvent être plus importantes dans le cas des régions avec de petites populations. Pour plus de renseignements sur ce sujet, veuillez communiquer avec la Division des méthodes d'enquêtes sociales de Statistique Canada, Ottawa, Canada K1A 0T6 (613) 951-6929.

Les utilisateurs doivent également noter que les différences de chiffres peuvent s'expliquer par les différences de sous-population ou d'univers dont les données sont publiées. Ainsi, les données de la mobilité sont publiées pour les personnes âgées de cinq ans et plus, excluant celles qui résident temporairement outre-mer; les données sur la scolarité et l'activité ne sont déclarées que pour les personnes âgées de 15 ans et plus. De plus, des données peuvent être produites pour les sous-ensembles de ces univers de la scolarité et de l'activité tels que la population active totale, la population active occupée, etc. Des différences similaires peuvent se glisser dans les tableaux pour les ménages, les logements ou les familles. Le **Dictionnaire du recensement de 1986** (no 99-101F ou E au catalogue) contient plus de renseignements détaillés sur les univers ou les sous-populations par variable.

Réserves indiennes et établissements indiens partiellement dénombrés: Dans certaines réserves indiennes et établissements indiens, les recenseurs n'ont pas eu la permission d'effectuer le dénombrement ou ont dû l'interrompre. Les données ne sont donc pas disponibles pour ces réserves et des notes au bas des tableaux apparaissent selon le besoin. Pour des précisions à ce sujet, voir la section NOTES SPÉCIALES.

Occupation: The 1986 Census occupation data were coded according to the 1980 Standard Occupational Classification. This publication contains detailed occupation data, that is, data coded to the four-digit level.

Additional information on geographic and content considerations, definitions of terms, explanations of data quality, etc., may be found at the end of this publication immediately following the table (see grey pages). This information is presented separately in English and French sections for easier use.

1986 CENSUS PRODUCTS AND SERVICES

The 1986 Census product line is designed to serve the diverse needs of our users. Using as a base the most demanded publications of past censuses, a full series of data, reference and analytical publications will be offered.

In addition to the tabulations shown in publications, census data are available in machine-readable form. In particular, there is a set of 44 basic summary tabulations for small geographic areas including enumeration areas, census tracts and census subdivisions. The data contained in the published profiles for census subdivisions and census divisions, census tracts, federal electoral districts, census metropolitan areas and census agglomerations are also available in machine-readable form.

While many tabulations are available from the planned output program, census tabulations can also be customized to individual users' needs. A range of products is offered, from predetermined basic data tabulations available for user-selected geographic areas, to complete custom tabulations which are developed to the exact requirements of the client. The products thus offer, on a cost-recovery basis, varying levels of flexibility in content, geography and medium.

Profession: Les données sur la profession du recensement de 1986 ont été codées d'après la Classification type des professions de 1980. La présente publication comprend les données détaillées, c'est-à-dire codées au niveau de quatre chiffres.

Vous trouverez d'autres renseignements complémentaires sur les facteurs de géographie et de contenu, la définition détaillée des termes, des précisions sur la qualité des données, etc., à la fin de la publication, immédiatement après le tableau (voir les pages grises). Ces renseignements sont présentés dans des sections française et anglaise distinctes, ce qui en facilite la consultation.

PRODUITS ET SERVICES DU RECENSEMENT DE 1986

La gamme des produits du recensement de 1986 doit répondre aux besoins variés de nos utilisateurs. En fonction des publications les plus populaires des derniers recensements, nous offrirons une série complète de données, de documents de référence et d'ouvrages analytiques.

En plus des totalisations présentées dans les publications, les données du recensement sont disponibles sous forme lisible par machine. Notamment, une série de 44 totalisations sommaires de base existe pour les petites régions géographiques comprenant les secteurs de dénombrement, les secteurs de recensement et les subdivisions de recensement. Les données contenues dans les profils publiés pour les subdivisions de recensement et les divisions de recensement, les secteurs de recensement, les circonscriptions électorales fédérales, les régions métropolitaines de recensement et les agglomérations de recensement sont également disponibles sous forme lisible par machine.

Même si plusieurs totalisations sont disponibles à partir du programme des produits déjà établi, des totalisations du recensement peuvent également être personnalisées selon les besoins de l'utilisateur. Il est possible de se procurer une gamme de produits allant des totalisations de données fondamentales, déterminées à l'avance, disponibles pour les régions géographiques choisies par l'utilisateur, à des totalisations entièrement personnalisées et préparées selon les exigences précises du client. Ainsi, ces produits permettent d'offrir, contre recouvrement des coûts, différents niveaux de souplesse en matière de contenu, de géographie et de support.

OTHER OCCUPATION DATA PRODUCTS

There are several other products from the 1986 Census which contain **occupation** data. These include:

NATION SERIES

- **Families: Part 2 (20% sample data)** (Catalogue No. 93-107)

This publication contains four tables which show occupation data. They are as follows:

Husband-wife census families in private households by labour force activity and occupation of husband, showing labour force activity and occupation of wife, for Canada, the provinces and territories (Table 7).

Husbands and wives in census families in private households by labour force activity and occupation, showing number and age groups of children at home, for Canada, the provinces and territories (Table 8).

Lone-parent census families in private households by sex, labour force activity and occupation of parent, showing number and age groups of children at home, for Canada (Table 13).

Non-family persons 15 years and over in private households by sex, labour force activity and occupation, showing age groups and average income, for Canada (Table 18).

- **Mobility Status and Interprovincial Migration** (Catalogue No. 93-108)

This publication presents interprovincial migrants 15 years and over in the labour force by age groups and sex, showing occupation major groups, for Canada (Table 8A). It also presents interprovincial migrants 15 years and over in the labour force by occupation major groups, age groups and sex, showing the components of interprovincial migration, for Canada, the provinces and territories (Table 8B).

- **Occupation** (Catalogue No. 93-112)

This publication presents data on members of the labour force 15 years and over by detailed occupation, age, sex and selected labour characteristics, for Canada, the provinces and territories.

AUTRES PRODUITS DE DONNÉES SUR LA PROFESSION

Il existe plusieurs autres produits du recensement de 1986 qui contiennent des données sur la **profession**. Ils sont:

SÉRIE: LE PAYS

- **Familles: Partie 2 (données-échantillon)** (n° 93-107 au catalogue)

Cette publication renferme quatre tableaux portant sur les données reliées aux professions. Ils sont:

Familles de recensement époux-épouse dans les ménages privés selon l'activité et la profession de l'époux, par activité et profession de l'épouse, pour le Canada, les provinces et les territoires (tableau 7).

Époux et épouses dans les familles de recensement dans les ménages privés selon l'activité et la profession, par nombre et groupe d'âge des enfants à la maison, pour le Canada, les provinces et les territoires (tableau 8).

Familles de recensement monoparentales dans les ménages privés selon le sexe, l'activité et la profession du parent, par nombre et groupe d'âge des enfants à la maison, pour le Canada (tableau 13).

Personnes hors famille de 15 ans et plus dans les ménages privés selon le sexe, l'activité et la profession, par groupe d'âge et revenu moyen, pour le Canada (tableau 18).

- **Mobilité et migration interprovinciale** (n° 93-108 au catalogue)

Cette publication présente les données sur les migrants interprovinciaux de 15 ans et plus dans la population active selon le groupe d'âge et le sexe, par grand groupe professionnel (tableau 8A), pour le Canada. Elle présente également les données sur les migrants interprovinciaux de 15 ans et plus dans la population active selon le grand groupe de professions, le groupe d'âge et le sexe, par composantes de la migration interprovinciale, pour le Canada, les provinces et les territoires (tableau 8B).

- **Profession** (n° 93-112 au catalogue)

Cette publication renferme les données sur la population active de 15 ans et plus selon la profession détaillée, l'âge, le sexe et certaines caractéristiques du travail, pour le Canada, les provinces et les territoires.

- **Employment Income by Occupation**
(Catalogue No. 93-116)

Average employment income for 1980 and 1985 in constant (1985) dollars for the population 15 years and over are presented by sex, work activity and detailed occupation, for Canada, the provinces and territories. Tables of 1985 average employment income and 1985 average wages and salaries by selected characteristics and detailed occupation are also included, for Canada only.

- **Revenu d'emploi selon la profession** (n° 93-116 au catalogue)

Cette publication présente le revenu moyen d'emploi en 1980 et 1985 en dollars constants (1985), pour la population de 15 ans et plus selon le sexe, l'activité et la profession détaillée, pour le Canada, les provinces et les territoires. Des tableaux y figurent portant également sur le revenu moyen d'emploi en 1985 et sur la rémunération moyenne en 1985 selon certaines caractéristiques et la profession détaillée, pour le Canada seulement.

DIMENSION SERIES

- **Occupational Trends 1961-1986** (Catalogue No. 93-151)

This publication provides a historical perspective on occupations of Canadians. It presents data collected by the 1986 Census in conjunction with those from the 1961, 1971 and 1981 Censuses. It provides estimates for Canada, the provinces and the territories. The labour force universe and the occupation data in this publication have been adjusted as much as possible to permit comparisons over time.

- **Profile of Ethnic Groups** (Catalogue No. 93-154)

This publication profiles selected ethnic groups. For each group, single and multiple origins are shown by selected demographic, social and economic characteristics such as age, marital status, mother tongue, education, occupation and income. The level of geography is Canada only.

- **Profile of the Immigrant Population**
(Catalogue No. 93-155)

Data on the selected characteristics of the immigrant population are presented for Canada, provinces and territories. The immigrant population is shown by period of immigration and sex, cross-classified by other variables such as age, marital status, mother tongue, education, occupation and income. Data on the non-immigrant population are also presented.

SÉRIE: DIMENSIONS

- **Tendances au niveau de la profession, 1961-1986** (n° 93-151 au catalogue)

Cette publication donne un aperçu historique des professions au Canada. Les données recueillies lors du recensement de 1986 sont présentées conjointement avec celles des recensements de 1961, 1971 et 1981. Cette publication fournit des estimations pour le Canada, les provinces et les territoires. Les données sur la population active et les professions présentées dans cette publication ont été ajustées afin de permettre des comparaisons chronologiques.

- **Profil des groupes ethniques** (n° 93-154 au catalogue)

Cette publication donne le profil de certains groupes ethniques. Pour chaque groupe, les origines uniques et multiples sont indiquées selon certaines caractéristiques démographiques, sociales et économiques comme l'âge, l'état matrimonial, la langue maternelle, la scolarité, la profession et le revenu. Les données sont présentées pour le Canada seulement.

- **Profil de la population immigrante**
(n° 93-155 au catalogue)

Les données sur certaines caractéristiques de la population immigrante sont présentées pour le Canada, les provinces et les territoires. La population immigrante est ventilée selon la période d'immigration et le sexe, recoupée selon d'autres variables comme l'âge, l'état matrimonial, la langue maternelle, la scolarité, la profession et le revenu. La publication contient également des données sur la population non immigrante.

- **Census Metropolitan Areas** (Catalogue No. 93-156)

This publication provides data covering a wide range of census variables for the 25 census metropolitan areas. Included are counts of the labour force 15 years and over for selected occupations. Data are provided from both the 1981 and 1986 Censuses, including percentage change from 1981-1986. Data are based on the 1980 classification.

PROFILE SERIES

This series includes occupation data, as well as information on a wide range of other census variables. Data are presented for a variety of subprovincial areas: Census Divisions and Subdivisions (94-101 to 94-124), Federal Electoral Districts (94-125, 94-126, 94-133 and 94-134), Census Metropolitan Areas and Census Agglomerations (94-127 and 94-128), Census-tracted Centres (Census Tracts and Component Subdivisions) (95-101 to 95-174), Urban and Rural Areas (94-129 and 94-130) and Labour Force Survey Economic Regions (94-131). Data for profiles are also available in machine-readable form.

FOCUS ON CANADA SERIES

Trends in Occupation and Industry
(Catalogue No. 98-135)

This study presents an industry-occupation employment structure as revealed by the 1986 Census and includes trend analysis between 1971 and 1986. The study also examines changes in the distribution of the experienced labour force among occupations and industries between 1971 and 1986.

METROPOLITAN ATLAS SERIES

A series of 12 publications covering Canada's major census metropolitan areas combine maps, graphs and text to present the 1986 Census data in an easy-to-understand format. Information on occupation is included as well as a number of other key demographic, housing, social and economic themes. Maps summarize these complex statistics

- **Régions métropolitaines de recensement**
(n° 93-156 au catalogue)

Cette publication contient des données sur un vaste éventail de variables pour les 25 régions métropolitaines de recensement. Les chiffres de la population active de 15 ans et plus sont donnés pour certaines professions. Les données sont tirées des recensements de 1981 et de 1986, y compris le taux de variation de 1981-1986. Les données sont fondées sur la classification de 1980.

SÉRIE: PROFILS

Cette série comprend des données sur la profession ainsi que des renseignements sur une vaste gamme d'autres variables du recensement. Les données sont présentées pour plusieurs régions infraprovinciales: divisions et subdivisions de recensement (94-101 à 94-124), circonscriptions électorales fédérales (94-125, 94-126, 94-133 et 94-134), régions métropolitaines de recensement et agglomérations de recensement (94-127 et 94-128), centres urbains divisés en secteurs de recensement (secteurs de recensement et subdivisions composantes) (95-101 à 95-174), régions urbaines et rurales (94-129 et 94-130) et régions économiques de l'Enquête sur la population active (94-131). Les données des profils sont également disponibles sous forme lisible par machine.

SÉRIE: LE CANADA À L'ÉTUDE

Tendances au niveau de la profession et de l'industrie (n° 98-135 au catalogue)

Cette étude présente une structure de l'emploi selon l'industrie et la profession, fondée sur les résultats du recensement de 1986, et comprend une analyse des tendances entre 1971 et 1986. L'étude examine également les changements dans la répartition, par profession et par industrie, de la population active expérimentée entre 1971 et 1986.

SÉRIE D'ATLAS MÉTROPOLITAINS

Cette série de 12 publications, portant sur les principales régions métropolitaines de recensement du Canada, réunit des cartes, des graphiques et des textes et présente les données du recensement de 1986 sous une forme facile à comprendre. Des renseignements sur la profession sont compris ainsi qu'un nombre de principales

and pinpoint areas of concentration, facilitate comparisons and reveal changing patterns - helping us to better understand the cities we live in. Information is included for the following 12 large urban centres:

St. John's	(Cat. No. 98-101)
Halifax	(Cat. No. 98-102)
Québec	(Cat. No. 98-103)
Montréal	(Cat. No. 98-104)
Ottawa-Hull	(Cat. No. 98-105)
Toronto	(Cat. No. 98-106)
Hamilton	(Cat. No. 98-107)
Winnipeg	(Cat. No. 98-108)
Regina	(Cat. No. 98-109)
Calgary	(Cat. No. 98-110)
Edmonton	(Cat. No. 98-111)
Vancouver	(Cat. No. 98-112)

questions abordées, qu'elles soient démographiques, sociales ou économiques ou qu'elles touchent au logement. Des cartes présentent de façon synoptique ces statistiques complexes et permettent la délimitation des régions de concentration, facilitent les comparaisons et révèlent les tendances changeantes. Les utilisateurs ont ainsi une idée plus précise de leur ville. Ces renseignements sont compris pour les 12 grands centres urbains suivants:

St. John's	(n° 98-101 au catalogue)
Halifax	(n° 98-102 au catalogue)
Québec	(n° 98-103 au catalogue)
Montréal	(n° 98-104 au catalogue)
Ottawa-Hull	(n° 98-105 au catalogue)
Toronto	(n° 98-106 au catalogue)
Hamilton	(n° 98-107 au catalogue)
Winnipeg	(n° 98-108 au catalogue)
Regina	(n° 98-109 au catalogue)
Calgary	(n° 98-110 au catalogue)
Edmonton	(n° 98-111 au catalogue)
Vancouver	(n° 98-112 au catalogue)

BASIC SUMMARY TABLES

This series is designed to meet the needs of users who wish to study the characteristics of small areas. Tables provide information on a variety of census variables. The following occupation table is available:

LF86B04 Labour force 15 years and over by occupation major groups (25) (based on the 1980 classification) and sex (3)

The table is produced for the following four geographic levels: (i) enumeration areas and federal electoral districts; (ii) census subdivisions (municipalities) and census divisions (counties); (iii) census tracts and provincial census tracts; (iv) Canada, provinces, territories and census metropolitan areas.

Data for the basic summary tables are available in machine-readable form to facilitate aggregation and manipulation.

TABLEAUX SOMMAIRES DE BASE

Cette série est conçue pour répondre aux besoins des utilisateurs qui désirent étudier les caractéristiques des petites régions. Les tableaux donnent des renseignements sur une gamme de variables du recensement. Le tableau suivant sur la profession est disponible:

LF86B04 Population active de 15 ans et plus selon les grands groupes de professions(25) (d'après la classification de 1980) et le sexe (3)

Le tableau est produit pour les quatre régions géographiques suivantes: (i) secteurs de dénombrement et circonscriptions électorales fédérales; (ii) subdivisions de recensement (municipalités) et divisions de recensement (comtés); (iii) secteurs de recensement et secteurs de recensement provinciaux; (iv) Canada, provinces, territoires et régions métropolitaines de recensement.

Les données des tableaux sommaires de base sont disponibles sous forme lisible par machine pour faciliter l'agrégation et la manipulation des données.

REFERENCE PRODUCTS

Users, who may require assistance in understanding and interpreting the data and geographic concepts appearing in this set of tabulations, should refer to the **1986 Census Dictionary** (Catalogue No. 99-101E or F). The **Dictionary** provides a range of definitions for all variables and terms used in 1986 Census data products.

Further details on the products and services available from the census are provided in the **1986 Census Products and Services - Final Edition** (Catalogue No. 99-103E or F).

All users wishing to obtain more information about the range of census products available to serve their needs are invited to contact their nearest Statistics Canada Regional Office. A representative will be glad to help. Addresses and phone numbers are listed on page xli.

SYMBOLS

The following standard symbols are used in census publications:

- .. figures not available
- ... figures not appropriate or not applicable
- nil or zero
- amount too small to be expressed
- † Excludes 1986 Census data for one or more incompletely enumerated Indian reserves or Indian settlements. For estimates of the missed population and dwellings, see Special Notes.

PRODUITS DE RÉFÉRENCE

Les utilisateurs qui ont besoin d'aide pour comprendre et interpréter les données et les concepts géographiques figurant dans cette série de totalisations peuvent consulter le **Dictionnaire du recensement de 1986** (n° 99-101F ou E au catalogue). Le **dictionnaire** donne les définitions de toutes les variables et de tous les termes utilisés dans les produits du recensement de 1986.

D'autres détails sur les produits et services du recensement sont fournis dans les **Produits et services du recensement de 1986 - Version définitive** (n° 99-103F ou E au catalogue).

Les utilisateurs qui désirent obtenir plus de précisions sur la gamme des produits du recensement adaptés à leurs besoins sont invités à communiquer avec le bureau régional de Statistique Canada le plus près. Un représentant sera heureux de vous aider. Les adresses et les numéros de téléphone sont donnés à la page lxi.

SIGNES CONVENTIONNELS

Les signes conventionnels suivants sont employés uniformément dans les publications du recensement:

- .. nombres non disponibles
- ... n'ayant pas lieu de figurer
- néant ou zéro
- nombres infimes
- † Ne comprend pas les données du recensement de 1986 pour une ou plusieurs réserves indiennes ou établissements indiens partiellement dénombrés. Pour une estimation de la population et des logements manquants, voir Notes spéciales.

List of Selected Detailed Occupations (200)

	Page
Accountants, auditors and other financial officers	33
Actors/actresses	146
Administrators in medicine and health	17
Administrators in teaching and related fields	10
Advertising and illustrating artists	138
Advertising sales occupations	226
Agriculturists and related scientists	42
Aircraft mechanics and repairers	354
Architects	49
Attendants, sports and recreation	161
Baking, confectionery making and related occupations	289
Barbers, hairdressers and related occupations	258
Bartenders	249
Biologists and related scientists	42
Bookbinding and related occupations	393
Bookkeepers and accounting clerks	162
Brick and stone masons and tile setters	377
Bus drivers	378
Business services sales occupations	226
Buyers, wholesale and retail trade	233
Cabinet and wood furniture makers	337
Carpenters and related occupations	370
Cashiers and tellers	169
Chefs and cooks	249
Chemists	34
Child-care occupations	265
Civil engineers	50
Claim adjusters	201
Coaches, trainers and instructors, sports and recreation	154
Collectors	194
Commercial travellers	210
Commissioned officers, Armed Forces	242
Community college and vocational school teachers	97
Community planners	58
Crop farm workers	274
Dental hygienists and dental assistants	130
Dental laboratory technicians	130
Dentists	105
Dietitians and nutritionists	121
Dispensing opticians	122
Draughting occupations	65
Economists	73
Educational and vocational counsellors	89
Electrical and related equipment fabricating and assembling occupations	329
Electrical and related equipment installing and repairing occupations, n.e.c.	329
Electrical engineers	50

List of Selected Detailed Occupations (200) – Continued

	Page
Electronic and related equipment fabricating and assembling occupations	330
Electronic and related equipment installing and repairing occupations, n.e.c.	330
Electronic data-processing equipment operators	177
Elementary and kindergarten teachers	90
Engineering technologists and technicians	65
Fabricating, assembling and repairing occupations: rubber, plastic and related products, n.e.c.	353
Fabricating, assembling and repairing occupations: textile, fur and leather products, n.e.c.	346
Farm machinery operators	281
Farmers	273
Financial management occupations	17
Fine arts teachers, n.e.c.	98
Fire-fighting occupations	234
Fish canning, curing and packing occupations	290
Food and beverage serving occupations	250
Forestry conservation occupations	282
Forging occupations	314
Fruit and vegetable canning, preserving and packing occupations	297
Funeral directors, embalmers and related occupations	257
Furriers	338
General managers and other senior officials	9
General office clerks	209
Geologists	41
Government administrators	1
Guards and related security occupations	241
Guides	258
Hotel clerks	202
Housekeepers, servants and related occupations	257
Industrial engineers	57
Industrial, farm and construction machinery mechanics and repairers	361
Industrial, farm, construction and other mechanized equipment and machinery fabricating and assembling occupations, n.e.c.	322
Inspectors and regulatory officers, government	2
Insurance, bank and other finance clerks	169
Insurance sales occupations	218
Janitors, charworkers and cleaners	273
Jewellery and silverware fabricating, assembling and repairing occupations	362
Judges and magistrates	81
Knitting occupations	305
Laundrying and dry cleaning occupations	266
Lawyers and notaries	81
Librarians, archivists and conservators	82

List of Selected Detailed Occupations (200) – Continued

	Page
Library and file clerks	185
Life sciences technologists and technicians	49
Livestock farm workers	274
Lodging cleaners, except private household	250
Longshore workers, stevedores and freight handlers	386
Machine tool operating occupations	313
Machinist and machine tool setting-up occupations	313
Mail and postal clerks	193
Mail carriers	186
Management occupations, natural sciences and engineering	9
Management occupations, social sciences and related fields	10
Management occupations, transport and communications operations	26
Mathematicians, statisticians and actuaries	66
Mechanical engineers	57
Medical laboratory technologists and technicians	129
Members of legislative bodies	1
Messengers	194
Milk processing and related occupations	297
Ministers of religion	89
Motor vehicle fabricating and assembling occupations, n.e.c.	321
Motor vehicle mechanics and repairers	354
Moulding occupations: rubber, plastic and related products	353
Musicians and singers	146
Net, trap and line fishing occupations	282
Newspaper carriers and vendors	217
Nursery and related workers	281
Nurses, registered, graduate and nurses-in-training	106
Nursing attendants	113
Occupational therapists	114
Occupations in welfare and community services	74
Office machine operators	170
Optometrists	122
Orderlies	106
Organization and methods analysts	33
Other ranks, Armed Forces	242
Painters, paperhangers and related occupations	378
Painters, sculptors and related artists	137
Painting and decorating occupations, n.e.c.	369
Paper product fabricating and assembling occupations	369
Patternmaking, marking and cutting occupations: textile, fur and leather products	337
Personnel and industrial relations management occupations	18
Personnel and related officers	34
Personnel clerks	202

List of Selected Detailed Occupations (200) – Continued

	Page
Pharmacists	121
Photographers and camera operators	145
Physical sciences technologists and technicians	41
Physicians and surgeons	98
Physiotherapists	114
Plasterers and related occupations	377
Police agents and investigators, private	241
Police officers and detectives, government	234
Post office management occupations	2
Precision instruments and related equipment fabricating and assembling occupations, n.e.c.	322
Pressing occupations	266
Printing press occupations	393
Producers and directors, performing and audio-visual arts	145
Product and interior designers	138
Production clerks	177
Production management occupations	26
Psychologists	73
Purchasing management occupations	25
Radio and television announcers	153
Radio and television broadcasting equipment operators	394
Radiological technologists and technicians	129
Rail transport equipment mechanics and repairers	361
Real estate sales occupations	225
Receptionists and information clerks	186
Registered nursing assistants	113
Respiratory technicians	137
Route drivers	233
Sales agents and traders, securities	225
Sales and advertising management occupations	18
Sales clerks and salespersons, commodities, n.e.c.	210
Secondary school teachers	97
Secretaries and stenographers	161
Service station attendants	218
Services management occupations	25
Sewing machine operators, textile and similar materials	346
Sheet metal workers	314
Shipping and receiving clerks	178
Shoemaking and repairing occupations	345
Slaughtering and meat cutting, canning, curing and packing occupations	290
Social workers	74
Sound and video recording and reproduction equipment operators	394
Statistical clerks	170
Stock clerks and related occupations	178
Street vendors and door-to-door sales occupations	217
Surveyors	58
Systems analysts, computer programmers and related occupations	66

List of Selected Detailed Occupations (200) – Concluded

	Page
Tailors and dressmakers	338
Taxi drivers and chauffeurs	385
Technical sales occupations and related advisers	209
Technicians in library, museum and archival sciences	82
Telephone operators	193
Textile spinning and twisting occupations	298
Textile weaving occupations	305
Textile winding and reeling occupations	298
Timber cutting and related occupations	289
Tobacco processing occupations	306
Tool and die making occupations	306
Translators and interpreters	154
Travel and related attendants, except food and beverage	265
Travel clerks, ticket, station and freight agents	201
Truck drivers	385
Typists and clerk-typists	162
Typsetting and composing occupations	386
University teachers	90
Upholsterers	345
Veterinarians	105
Watch and clock repairers	362
Weighers	185
Welding and flame cutting occupations	321
Wire communications and related equipment installing and repairing occupations	370
Writers and editors	153

Liste de certaines professions détaillées (200)

	Page
Acheteurs des commerces de gros et de détail	233
Acteurs	146
Administrateurs, enseignement et domaines connexes	10
Administrateurs gouvernementaux	1
Administrateurs, médecine et santé	17
Agents de publicité	226
Agents de services commerciaux	226
Agents du personnel et travailleurs assimilés	34
Agronomes et scientifiques assimilés	42
Aides-infirmiers	113
Ajusteurs-outilleurs	306
Analystes de l'organisation et des méthodes	33
Analystes de systèmes, programmeurs en informatique et travailleurs assimilés	66
Annonceurs à la radio et à la télévision	153
Architectes	49
Arpenteurs-géomètres	58
Arrimeurs, débardeurs et manutentionnaires de fret	386
Autres grades des Forces armées	242
Avocats et notaires	81
Barbiers, coiffeurs et travailleurs assimilés	258
Barmen	249
Bibliothécaires, archivistes et conservateurs	82
Biologistes et scientifiques assimilés	42
Bobineurs et renvideurs de textiles	298
Bonnes à tout faire, domestiques et travailleurs assimilés	257
Boulangers, pâtisseries, confiseurs et travailleurs assimilés	289
Briqueteurs, maçons et carreleurs	377
Bûcherons et travailleurs assimilés	289
Caissiers	169
Charpentiers et travailleurs assimilés	370
Chauffeurs privés et de taxi	385
Chefs de bureau de poste	2
Chefs et cuisiniers	249
Chimistes	34
Commis au personnel	202
Commis aux services statistiques	170
Commis d'agences de voyage, agents de gare, de billets et de marchandises	201
Commis d'approvisionnement et travailleurs assimilés	178
Commis d'assurances, de banques et de finances	169
Commis de bibliothèque et de dossiers	185
Commis de perception	194
Commis de production	177
Commis de réception et d'expédition	178
Commis de station-service	218
Commis généraux de bureau	209
Commis postaux	193

Liste de certaines professions détaillées (200) – suite

	Page
Comptables, vérificateurs et autres agents financiers	33
Concierges, employés des services domestiques et du nettoyage	273
Conducteurs d'autobus	378
Conducteurs de camion	385
Conducteurs de machines agricoles	281
Conducteurs de machines-outils	313
Conducteurs de presses à imprimer	393
Conseillers en orientation pédagogique ou professionnelle	89
Cordonniers et travailleurs de la chaussure	345
Courtiers en immeubles	225
Courtiers en valeurs	225
Dactylographes et commis-dactylographes	162
Dentistes	105
Dessinateurs de produits et décorateurs d'intérieur	138
Dessinateurs publicitaires et illustrateurs	138
Dessinateurs techniques	65
Diététistes et nutritionnistes	121
Directeurs artistiques et metteurs en scène	145
Directeurs de funérailles, embaumeurs et travailleurs assimilés	257
Directeurs de production	26
Directeurs des achats	25
Directeurs des finances	17
Directeurs des relations avec le personnel et des relations industrielles	18
Directeurs des services	25
Directeurs des ventes et de la publicité	18
Directeurs généraux et autres cadres supérieurs	9
Directeurs, sciences naturelles et génie	9
Directeurs, sciences sociales et domaines connexes	10
Directeurs, transports et communications	26
Ébénistes et menuisiers	337
Économistes	73
Écrivains et rédacteurs	153
Entraîneurs, moniteurs et instructeurs des sports et loisirs	154
Ergothérapeutes	114
Estimateurs d'assurances	201
Exploitants agricoles	273
Fabricants et assembleurs de produits en papier	369
Fabricants et monteurs d'instruments de précision et de matériel connexe, n.c.a.	322
Fabricants et monteurs de machines industrielles, agricoles, de construction et autres, n.c.a.	322
Fabricants et monteurs de véhicules automobiles, n.c.a.	321
Facteurs	186
Fileurs et tordeurs de textiles	298
Forgerons	314
Fourreurs	338
Garçons de salle d'hôpital	106

Liste de certaines professions détaillées (200) – suite

	Page
Gardiens et préposés à des services de sécurité connexes	241
Céologues	41
Guides	258
Hygiénistes dentaires et assistants dentaires	130
Infirmiers autorisés, diplômés et infirmiers en formation	106
Infirmiers auxiliaires autorisés	113
Ingénieurs civils	50
Ingénieurs électriciens	50
Ingénieurs en organisation industrielle	57
Ingénieurs mécaniciens	57
Inspecteurs du gouvernement et fonctionnaires chargés de l'application des règlements	2
Installateurs et réparateurs d'appareils électriques et de matériel connexe, n.c.a.	329
Installateurs et réparateurs d'appareils électroniques et de matériel connexe, n.c.a.	330
Installateurs et réparateurs de lignes de communications par fil et matériel connexe	370
Joailliers et orfèvres	362
Juges et magistrats	81
Machinistes et régleurs de machines-outils	313
Maitres opticiens	122
Mathématiciens, statisticiens et actuaires	66
Mécaniciens et réparateurs d'aéronefs	354
Mécaniciens et réparateurs de machines industrielles, agricoles et de construction	361
Mécaniciens et réparateurs de matériel ferroviaire	361
Mécaniciens et réparateurs de véhicules automobiles	354
Médecins et chirurgiens	98
Membres des corps législatifs	1
Messagers	194
Ministres du culte	89
Modeleurs, traceurs et coupeurs de produits en textile, en fourrure et en cuir	337
Mouleurs d'articles de caoutchouc, de plastique et de produits similaires	353
Musiciens et chanteurs	146
Nettoyeurs et blanchisseurs	266
Officiers des Forces armées	242
Opérateurs d'appareils d'enregistrement et de reproduction vidéo et sonores	394
Opérateurs d'appareils de radiodiffusion et de télédiffusion	394
Opérateurs de machines à coudre les produits en textile et le matériel connexe	346
Opérateurs sur machines de bureau	170
Opérateurs sur machines de mécanographie	177
Optométristes	122
Ouvriers agricoles de cultures de plein champ	274
Ouvriers agricoles de l'élevage	274

Liste de certaines professions détaillées (200) – suite

	Page
Ouvriers au traitement de produits laitiers et travailleurs assimilés	297
Ouvriers en conservation, mise en boîte et emballage de fruits et légumes	297
Ouvriers pépiniéristes et assimilés	281
Pêcheurs au filet, au filet de fond et à la ligne	282
Peintres et décorateurs, n.c.a.	369
Peintres, sculpteurs et autres artistes	137
Peintres, tapissiers et travailleurs assimilés	378
Personnel des services sociaux et communautaires	74
Peseurs	185
Pharmaciens	121
Photographes et opérateurs de caméra	145
Physiothérapeutes	114
Plâtriers et travailleurs assimilés	377
Policiers et détectives gouvernementaux	234
Policiers et détectives privés	241
Pompiers	234
Préposés à l'entretien, à l'exception des domestiques	250
Préposés au service des aliments et boissons	250
Préposés aux voyages et travailleurs connexes non spécialisés dans les aliments et boissons	265
Presseurs	266
Professeurs au niveau primaire et préscolaire	90
Professeurs au niveau secondaire	97
Professeurs d'école technique et professionnelle	97
Professeurs d'université	90
Professeurs de beaux-arts, n.c.a.	98
Psychologues	73
Réceptionnistes d'hôtel	202
Réceptionnistes et commis à l'information	186
Relieurs et travailleurs assimilés	393
Rembourseurs	345
Réparateurs de montres et d'horloges	362
Secrétaires et sténographes	161
Soudeurs et oxycoupeurs	321
Tailleurs et couturiers	338
Techniciens de bibliothèques, de musées et d'archives	82
Techniciens dentaires de laboratoire	130
Techniciens en inhalation	137
Technologues et techniciens de laboratoire médical	129
Technologues et techniciens en génie	65
Technologues et techniciens en radiologie	129
Technologues et techniciens en sciences de la vie	49
Technologues et techniciens en sciences physiques	41
Téléphonistes	193
Teneurs de livres	162
Tisserands	305

Liste de certaines professions détaillées (200) – fin

	Page
Tôliers	314
Traducteurs et interprètes	154
Travailleurs assimilés des sports et loisirs	161
Travailleurs des abattoirs, conserveries et usines de conditionnement de la viande	290
Travailleurs des conserveries et usines du conditionnement du poisson	290
Travailleurs sociaux	74
Travailleurs spécialisés dans la confection, le montage et la réparation de produits en textile, en fourrure et en cuir, n.c.a.	346
Travailleurs spécialisés dans la conservation des forêts	282
Travailleurs spécialisés dans la fabrication et le montage de matériel électrique	329
Travailleurs spécialisés dans la fabrication et le montage de matériel électronique	330
Travailleurs spécialisés dans la fabrication, le montage et la réparation d'articles de caoutchouc, de plastique et de produits similaires, n.c.a.	353
Travailleurs spécialisés dans le soin des enfants	265
Travailleurs spécialisés dans le traitement du tabac	306
Tricoteurs	305
Typographes et compositeurs	386
Urbanistes	58
Vendeurs ambulants et colporteurs	217
Vendeurs de journaux	217
Vendeurs et agents d'assurances	218
Vendeurs et commis-vendeurs de marchandises, n.c.a.	210
Vendeurs-livreurs	233
Vendeurs-techniciens et conseillers apparentés	209
Vétérinaires	105
Voyageurs de commerce	210

TABLE

—

TABLEAU

**Population Characteristics of Selected Detailed Occupations (Based on the 1980 Classification), Canada,
1986 Census**

**Caractéristiques de la population de certaines professions détaillées (d'après la classification de 1980),
Canada, recensement de 1986**

Table 1.

Population Characteristics of Selected Detailed Occupations (Based on the 1980 Classification), Canada, 1986 Census - 20% Sample Data

No.	Characteristics	Selected detailed occupations - Certaines professions détaillées											
		1111 Members of legislative bodies Membres des corps législatifs					1113 Government administrators Administrateurs gouvernementaux						
		Total		Males Hommes		Females Femmes		Total		Males Hommes		Females Femmes	
		Number - Nombre	%	Number - Nombre	%	Number - Nombre	%	Number - Nombre	%	Number - Nombre	%	Number - Nombre	%
	POPULATION CHARACTERISTICS												
1	Total population 15 years and over who worked since January 1, 1985.....	3,475	100.0	2,550	100.0	815	100.0	30,270	100.0	21,615	100.0	8,650	100.0
	by province or territory of residence												
2	Newfoundland.....	50	1.4	45	1.8	-	...	790	2.6	540	2.5	250	2.9
3	Prince Edward Island.....	25	0.7	20	0.8	-	...	250	0.8	185	0.9	65	0.8
4	Nova Scotia.....	165	4.7	135	5.3	30	3.3	1,100	3.6	855	4.0	240	2.8
5	New Brunswick.....	135	3.9	105	4.1	30	3.3	1,050	3.5	700	3.2	345	4.0
6	Quebec.....	565	16.3	430	16.8	135	14.8	8,365	27.6	6,365	29.4	1,995	23.0
7	Ontario.....	1,355	39.0	900	35.2	455	49.7	11,270	37.2	7,615	35.2	3,650	42.1
8	Manitoba.....	255	7.3	220	8.6	35	3.8	1,120	3.7	765	3.5	350	4.0
9	Saskatchewan.....	275	7.9	210	8.2	65	7.1	1,325	4.4	875	4.0	450	5.2
10	Alberta.....	295	8.5	240	9.4	55	6.0	2,210	7.3	1,600	7.4	615	7.1
11	British Columbia.....	290	8.3	180	7.0	105	11.5	2,420	8.0	1,815	8.4	600	6.9
12	Yukon.....	20	0.6	20	0.8	-	...	120	0.4	100	0.5	25	0.3
13	Northwest Territories.....	55	1.6	55	2.1	-	...	270	0.9	190	0.9	75	0.9
	by age												
14	15 - 34 years.....	595	17.1	360	14.1	235	25.7	7,120	23.5	3,730	17.3	3,395	39.2
15	35 - 54 years.....	1,725	49.6	1,265	49.5	460	50.3	18,340	60.6	13,955	64.6	4,385	50.6
16	55 years and over.....	1,145	32.9	930	36.4	220	24.0	4,810	15.9	3,930	18.2	880	10.2
17	Average age.....	47.2	...	48.4	...	43.9	...	42.6	...	44.1	...	38.9	...
	by marital status												
18	Single (never married).....	440	12.7	280	11.0	155	16.9	3,920	13.0	2,055	9.5	1,865	21.5
19	Married.....	2,740	78.8	2,150	84.1	590	64.5	23,435	77.4	18,085	83.7	5,355	61.8
20	Separated.....	110	3.2	70	2.7	40	4.4	1,025	3.4	630	2.9	395	4.6
21	Divorced.....	90	2.6	25	1.0	60	6.6	1,365	4.5	645	3.0	720	8.3
22	Widowed.....	90	2.6	30	1.2	65	7.1	525	1.7	195	0.9	330	3.8
	by mother tongue												
23	Single responses.....	3,325	95.8	2,450	95.9	875	95.1	29,710	98.1	21,220	98.2	8,490	98.0
24	English.....	2,300	66.3	1,615	63.2	685	74.5	17,500	57.8	12,310	57.0	5,190	59.9
25	French.....	560	16.1	415	16.2	140	15.2	9,930	32.8	7,230	33.5	2,700	31.2
26	Italian.....	20	0.6	20	0.8	-	...	215	0.7	150	0.7	60	0.7
27	German.....	25	0.7	25	1.0	-	...	390	1.3	325	1.5	70	0.8
28	Chinese.....	-	...	-	...	-	...	110	0.4	75	0.3	35	0.4
29	Other languages.....	425	12.2	375	14.7	50	5.4	1,565	5.2	1,130	5.2	435	5.0
30	Multiple responses.....	150	4.3	105	4.1	40	4.3	560	1.9	395	1.8	170	2.0
	by ethnic origin												
31	Single origins.....	2,485	71.6	1,935	75.7	550	60.1	21,230	70.1	15,575	72.1	5,655	65.3
32	British (1).....	1,035	29.8	785	29.9	250	29.0	7,030	23.2	5,215	24.1	1,815	21.0
33	French (2).....	575	16.6	430	16.8	140	15.3	9,535	31.5	6,985	32.3	2,550	29.4
34	German.....	100	2.9	85	3.3	15	1.6	925	3.1	705	3.3	220	2.5
35	Italian.....	55	1.6	45	1.8	10	1.1	410	1.4	310	1.4	100	1.2
36	Ukrainian.....	70	2.0	45	1.8	25	2.7	515	1.7	335	1.5	180	2.1
37	Chinese.....	5	0.1	5	0.2	-	...	160	0.5	100	0.5	55	0.6
38	Dutch (Netherlands).....	35	1.0	15	0.6	15	1.6	275	0.9	240	1.1	35	0.4
39	South Asian (3).....	10	0.3	10	0.4	-	...	255	0.8	225	1.0	35	0.4
40	Other single origins.....	610	17.6	535	20.9	80	8.7	2,125	7.0	1,455	6.7	660	7.6
41	Multiple origins (4).....	985	28.4	620	24.3	365	39.9	9,040	29.9	6,040	27.9	3,005	34.7

See note(s) and footnote(s) on foldout at end of publication.

Tableau 1.

Caractéristiques de la population de certaines professions détaillées (d'après la classification de 1980), Canada, recensement de 1986 - données-échantillon (20%)

Selected detailed occupations - Certaines professions détaillées											Caractéristiques	N°	
1115 Post office management occupations Chefs de bureau de poste						1116 Inspectors and regulatory officers, government Inspecteurs du gouvernement et fonctionnaires chargés de l'application des règlements							
Total		Males Hommes		Females Femmes		Total		Males Hommes		Females Femmes			
Number Nombre	%	Number Nombre	%	Number Nombre	%	Number Nombre	%	Number Nombre	%	Number Nombre			%
6,455	100.0	2,545	100.0	3,920	100.0	30,715	100.0	24,385	100.0	6,330	100.0	CARACTÉRISTIQUES DE LA POPULATION	
Population totale de 15 ans et plus ayant travaillé depuis le 1er janvier 1985.....												1	
selon la province ou le territoire de résidence													
430	6.7	125	4.9	305	7.8	615	2.0	550	2.3	65	1.0	Terre-Neuve.....	2
80	1.2	40	1.6	40	1.0	220	0.7	190	0.8	30	0.5	Île-du-Prince-Édouard....	3
380	5.9	175	6.9	205	5.2	1,015	3.3	865	3.5	150	2.4	Nouvelle-Écosse.....	4
245	3.8	75	2.9	170	4.3	1,180	3.8	980	4.0	200	3.2	Nouveau-Brunswick.....	5
1,855	28.7	755	29.7	1,100	28.1	9,050	29.5	7,325	30.0	1,725	27.3	Québec.....	6
1,485	23.0	715	28.1	765	19.5	10,375	33.8	7,850	32.2	2,525	39.9	Ontario.....	7
370	5.7	140	5.5	225	5.7	1,365	4.4	1,105	4.5	265	4.2	Manitoba.....	8
600	9.3	180	7.1	425	10.8	905	2.9	775	3.2	135	2.1	Saskatchewan.....	9
590	9.1	185	7.3	400	10.2	2,655	8.6	2,095	8.6	560	8.8	Alberta.....	10
395	6.1	155	6.1	235	6.0	3,165	10.3	2,515	10.3	650	10.3	Colombie-Britannique.....	11
10	0.2	-	...	5	0.1	80	0.3	50	0.2	35	0.6	Yukon.....	12
30	0.5	5	0.2	25	0.6	85	0.3	85	0.3	-	...	Territoires du Nord-Ouest	13
selon l'âge													
1,330	20.6	415	16.3	915	23.3	10,675	34.8	6,950	28.5	3,725	58.8	15 - 34 ans.....	14
3,500	54.1	1,480	58.0	2,015	51.4	14,390	46.9	12,255	50.3	2,135	33.7	35 - 54 ans.....	15
1,635	25.3	650	25.5	980	25.3	5,650	18.4	5,180	21.2	465	7.3	55 ans et plus.....	16
45.4	...	46.1	...	44.9	...	41.1	...	42.8	...	34.7	...	Âge moyen.....	17
selon l'état matrimonial													
520	8.0	240	9.4	280	7.1	5,010	16.3	3,085	12.6	1,940	30.6	Célibataires (jamais marié(e)s).....	18
5,300	82.0	2,180	85.5	3,120	79.6	23,185	75.5	19,595	80.4	3,590	56.7	Marié(e)s.....	19
145	2.2	50	2.0	95	2.4	920	3.0	685	2.8	235	3.7	Séparé(e)s.....	20
185	2.9	55	2.2	130	3.3	1,215	4.0	785	3.2	430	6.8	Divorcé(e)s.....	21
320	4.9	20	0.8	300	7.7	385	1.3	255	1.0	130	2.1	Veuf(ve)s.....	22
selon la langue maternelle													
6,255	96.8	2,440	95.7	3,815	97.3	30,005	97.7	23,830	97.7	6,175	97.6	Réponses uniques.....	23
3,650	56.5	1,380	54.1	2,265	57.8	17,700	57.6	14,080	57.7	3,620	57.2	Anglais.....	24
2,185	33.8	890	34.9	1,290	32.9	9,720	31.6	7,750	31.8	1,970	31.1	Français.....	25
10	0.2	10	0.4	-	...	275	0.9	185	0.8	90	1.4	Italien.....	26
125	1.9	45	1.8	80	2.0	430	1.4	350	1.4	85	1.3	Allemand.....	27
15	0.2	10	0.4	5	0.1	195	0.6	145	0.6	50	0.8	Chinois.....	28
280	4.3	105	4.1	175	4.5	1,690	5.5	1,320	5.4	365	5.8	Autres langues.....	29
210	3.2	105	4.1	105	2.7	705	2.3	555	2.3	150	2.4	Réponses multiples.....	30
selon l'origine ethnique													
4,750	73.5	1,930	75.7	2,820	71.9	22,230	72.4	17,890	73.4	4,335	68.5	Origines uniques.....	31
1,635	25.3	635	24.9	1,005	25.6	7,680	25.0	6,425	26.3	1,260	19.9	Britannique (1).....	32
2,190	33.9	905	35.5	1,285	32.8	9,315	30.3	7,435	30.5	1,880	29.7	Français (2).....	33
280	4.3	115	4.5	165	4.2	985	3.2	790	3.2	190	3.0	Allemand.....	34
10	0.2	5	0.2	10	0.3	455	1.5	310	1.3	145	2.3	Italien.....	35
185	2.9	65	2.5	120	3.1	750	2.4	635	2.6	115	1.8	Ukrainien.....	36
25	0.4	20	0.8	5	0.1	275	0.9	195	0.8	75	1.2	Chinois.....	37
75	1.2	30	1.2	45	1.1	430	1.4	340	1.4	85	1.3	Hollandais (Néerlandais)	38
20	0.3	15	0.6	-	...	230	0.7	195	0.8	35	0.6	Sud-asiatique (3).....	39
325	5.0	135	5.3	190	4.8	2,115	6.9	1,565	6.4	550	8.7	Autres origines uniques	40
1,720	26.6	615	24.1	1,105	28.2	8,485	27.6	6,495	26.6	1,995	31.5	Origines multiples (4).....	41

Voir nota et renvoi(s) sur l'encart à la fin de la publication.

Table 1. (continued)

Population Characteristics of Selected Detailed Occupations (Based on the 1980 Classification), Canada, 1986 Census - 20% Sample Data

No.	Characteristics	Selected detailed occupations - Certaines professions détaillées											
		1111 Members of legislative bodies - Membres des corps législatifs					1113 Government administrators - Administrateurs gouvernementaux						
		Total		Males - Hommes		Females - Femmes		Total		Males - Hommes		Females - Femmes	
		Number - Nombre	%	Number - Nombre	%	Number - Nombre	%	Number - Nombre	%	Number - Nombre	%	Number - Nombre	%
	by period of immigration												
1	Non-immigrant population.....	3,070	88.3	2,265	88.5	805	88.0	26,485	87.5	18,840	87.2	7,645	88.3
2	Immigrant population.....	405	11.7	290	11.3	110	12.0	3,785	12.5	2,775	12.8	1,015	11.7
3	Before 1946.....	90	2.5	80	3.1	10	1.1	180	0.6	155	0.7	25	0.3
4	1945 - 1966.....	210	6.0	150	5.9	65	7.1	2,355	7.8	1,770	8.2	590	6.8
5	1967 - 1977.....	85	2.4	55	2.1	30	3.3	1,105	3.7	750	3.5	350	4.0
6	1978 - 1982.....	20	0.6	10	0.4	15	1.6	125	0.4	80	0.4	40	0.5
7	1983 - 1986(5).....	-	...	-	...	-	...	25	0.1	15	0.1	5	0.1
	by highest level of schooling												
8	No certificate or diploma.....	725	20.9	575	22.5	145	15.8	2,745	9.1	1,975	9.1	770	8.9
9	Less than Grade 9(B)....	270	7.8	250	9.8	15	1.6	415	1.4	370	1.7	40	0.5
10	Grades 9-13.....	455	13.1	325	12.7	130	14.2	2,325	7.7	1,600	7.4	730	8.4
11	High school certificate or diploma.....	275	7.9	175	6.8	100	10.9	3,010	9.9	1,745	8.1	1,265	14.6
12	Trades certificate or diploma.....	60	1.7	55	2.2	5	0.5	720	2.4	545	2.5	175	2.0
13	University(7) or other non-university, with or without certificate or diploma.....	1,105	31.8	710	27.8	385	42.1	11,245	37.1	7,515	34.8	3,730	43.1
14	University degree.....	1,310	37.7	1,035	40.5	275	30.1	12,550	41.5	9,830	45.5	2,720	31.4
	by class of worker (8)												
15	Paid workers (9).....	3,475	100.1	2,560	100.0	915	99.5	30,270	100.0	21,615	100.0	8,660	100.0
16	Self-employed workers (10)	-	...	-	...	-	...	-	...	-	...	-	...
	by industry												
17	Primary industries (Div. A, B, C and D) (11).....	-	...	-	...	-	...	-	...	-	...	-	...
18	Manufacturing industries (Div. E).....	-	...	-	...	-	...	-	...	-	...	-	...
19	Construction industries (Div. F).....	-	...	-	...	-	...	-	...	-	...	-	...
20	Transportation and storage, communication and other utility industries (Div. G and H)	-	...	-	...	-	...	100	0.3	90	0.4	10	0.1
21	Trade industries (Div. I and J) (12).....	-	...	-	...	-	...	-	...	-	...	-	...
22	Finance and insurance, real estate operator and insurance agent industries (Div. K and L)	-	...	-	...	-	...	-	...	-	...	-	...
23	Government service industries (Div. N).....	3,470	100.0	2,555	99.8	915	100.0	30,170	99.7	21,520	99.6	8,650	99.9
24	Other service industries (Div. M, O, P, Q and R) (13).....	-	...	-	...	-	...	-	...	-	...	-	...

See note(s) and footnote(s) on foldout at end of publication.

Tableau 1. (suite)

Caractéristiques de la population de certaines professions détaillées (d'après la classification de 1980), Canada, recensement de 1986 - données-échantillon (20%)

Selected detailed occupations - Certaines professions détaillées												Caractéristiques	N°
1115 Post office management occupations Chefs de bureau de poste						1116 Inspectors and regulatory officers, government Inspecteurs du gouvernement et fonctionnaires chargés de l'application des règlements							
Total		Males - Hommes		Females - Femmes		Total		Males - Hommes		Females - Femmes			
Number - Nombre	%	Number - Nombre	%	Number - Nombre	%	Number - Nombre	%	Number - Nombre	%	Number - Nombre	%		
selon la période d'immigration													
6,110	94.5	2,360	92.5	3,750	95.7	26,380	85.9	20,915	85.8	5,465	86.3	Population non immigrante	1
355	5.5	190	7.5	165	4.2	4,335	14.1	3,470	14.2	865	13.7	Population immigrante....	2
55	0.9	20	0.8	40	1.0	265	0.9	230	0.9	35	0.6	Avant 1946.....	3
175	2.7	90	3.5	90	2.3	2,720	8.9	2,220	9.1	500	7.9	1946 - 1956.....	4
110	1.7	70	2.7	35	0.9	1,180	3.8	915	3.8	265	4.2	1957 - 1977.....	5
10	0.2	5	0.2	5	0.1	130	0.4	75	0.3	55	0.9	1978 - 1982.....	6
5	0.1	5	0.2	-	...	40	0.1	35	0.1	10	0.2	1983 - 1986 (5).....	7
selon le plus haut niveau de scolarité atteint													
2,515	38.9	760	29.8	1,760	44.9	3,710	12.1	3,145	12.9	560	8.8	Sans certificat ou diplôme N'ayant pas atteint la 9e année(6).....	8
430	6.7	100	3.9	330	8.4	650	2.1	595	2.4	55	0.9	9e à 13e année.....	9
2,085	32.3	655	25.7	1,430	36.5	3,060	10.0	2,550	10.5	510	8.1	Certificat ou diplôme d'études secondaires....	10
1,420	22.0	560	22.0	865	22.1	3,590	11.7	2,665	10.9	925	14.6	Certificat ou diplôme d'une école de métiers..	11
155	2.4	60	2.4	95	2.4	1,035	3.4	940	3.9	100	1.6	Études universitaires (7) ou autres études non universitaires, avec ou sans certificat ou diplôme.....	12
2,100	32.5	960	37.6	1,135	29.0	15,660	51.0	12,595	51.7	3,070	48.5	Grade universitaire.....	13
275	4.3	210	8.2	65	1.7	6,715	21.9	5,050	20.7	1,670	25.4		14
selon la catégorie de travailleurs(8)													
6,465	100.0	2,550	100.2	3,915	99.9	30,715	100.0	24,385	100.0	6,330	100.0	Travailleurs rémunérés (9)	15
-	...	-	...	-	...	-	...	-	...	-	...	Travailleurs autonomes (10)	16
selon l'industrie													
-	...	-	...	-	...	-	...	-	...	-	...	Industries primaires (Div. A, B, C et D) (11)	17
-	...	-	...	-	...	-	...	-	...	-	...	Industries manufacturières (Div. E)	18
-	...	-	...	-	...	-	...	-	...	-	...	Industries de la construction (Div. F)....	19
-	...	-	...	-	...	-	...	-	...	-	...	Industries du transport et de l'entreposage, des communications et autres services publics (Div. G et H).....	20
6,465	100.0	2,545	100.0	3,915	99.9	165	0.5	130	0.5	35	0.6	Industries du commerce (Div. I et J) (12).....	21
-	...	-	...	-	...	-	...	-	...	-	...	Industries des intermédiaires financiers et des assurances, des services immobiliers et agences d'assurances (Div. K et L)	22
-	...	-	...	-	...	30,545	99.4	24,255	99.5	6,295	99.4	Industries des services gouvernementaux (Div. N)	23
-	...	-	...	-	...	-	...	-	...	-	...	Autres industries de services (Div. M, O, P, Q et R) (13).....	24

Voir note et renvoi(s) sur l'encart à la fin de la publication.

Table 1. (continued)

Population Characteristics of Selected Detailed Occupations (Based on the 1980 Classification), Canada, 1986 Census - 20% Sample Data

No.	Characteristics	Selected detailed occupations - Certaines professions détaillées											
		1111 Members of legislative bodies Membres des corps législatifs						1113 Government administrators Administrateurs gouvernementaux					
		Total		Males Hommes		Females Femmes		Total		Males Hommes		Females Femmes	
		Number - Nombre	%	Number - Nombre	%	Number - Nombre	%	Number - Nombre	%	Number - Nombre	%	Number - Nombre	%
1	Total population 15 years and over who worked since January 1, 1985 - With postsecondary qualifications (14).....	2,050	100.0	1,480	100.0	565	100.0	21,080	100.0	15,695	100.0	5,385	100.0
	by major field of study												
2	Educational, recreational and counselling services	180	8.8	140	9.4	40	7.1	1,245	5.9	850	5.4	400	7.4
3	Fine and applied arts.....	30	1.5	10	0.7	15	2.7	170	0.8	70	0.4	95	1.8
4	Humanities and related fields.....	290	14.1	195	13.1	100	17.7	1,845	8.7	1,185	7.5	660	12.2
5	Social sciences and related fields.....	575	28.0	460	30.9	110	19.5	5,230	24.8	3,920	25.0	1,305	24.2
6	Secretarial science - General fields.....	100	4.9	30	2.0	70	12.4	1,090	5.2	295	1.9	800	14.8
7	Other commerce, management and business administration.....	435	21.2	315	21.1	120	21.2	7,115	33.7	5,470	34.9	1,640	30.4
8	Agricultural and biological sciences/technologies...	75	3.7	65	4.4	15	2.7	685	3.2	585	3.7	100	1.9
9	Engineering and applied sciences.....	60	2.9	60	4.0	-	...	1,100	5.2	1,070	6.8	25	0.5
10	Engineering and applied science technologies and trades.....	120	5.9	110	7.4	5	0.9	1,495	7.1	1,430	9.1	65	1.2
11	Nursing and nursing assistance.....	60	2.9	-	...	65	11.5	155	0.7	35	0.2	120	2.2
12	Other health professions, sciences and technologies	75	3.7	50	3.4	25	4.4	280	1.3	215	1.4	70	1.3
13	Mathematics and physical sciences.....	50	2.4	45	3.0	5	0.9	630	3.0	535	3.4	100	1.9
14	All other, n.e.c.....	-	...	-	...	-	...	55	0.3	35	0.2	15	0.3
15	Total population 15 years and over who worked in 1985.....	3,325	100.0	2,470	100.0	860	100.0	29,635	100.0	21,265	100.0	8,375	100.0
	by employment income												
16	Full-year, full-time workers (15).....	2,245	67.5	1,825	73.9	425	49.4	25,100	84.7	18,720	88.0	6,385	76.2
17	Average employment income \$.....	\$ 40,958	...	\$ 43,067	...	\$ 31,904	...	\$ 39,806	...	\$ 42,823	...	\$ 30,955	...
18	Population who worked part time in 1985 (16).....	605	18.2	320	13.0	290	33.7	920	3.1	365	1.7	555	6.6
19	Population who worked part year in 1985 (17).....	720	21.7	450	18.2	275	32.0	4,220	14.2	2,455	11.5	1,770	21.1

See note(s) and footnote(s) on foldout at end of publication.

Tableau 1. (suite)

Caractéristiques de la population de certaines professions détaillées (d'après la classification de 1980), Canada, recensement de 1986 - données-échantillon (20%)

Selected detailed occupations - Certaines professions détaillées												Caractéristiques	N°
1115 Post office management occupations Chefs de bureau de poste						1116 Inspectors and regulatory officers, government Inspecteurs du gouvernement et fonctionnaires chargés de l'application des règlements							
Total		Males - Hommes		Females - Femmes		Total		Males - Hommes		Females - Femmes			
Number - Nombre	%	Number - Nombre	%	Number - Nombre	%	Number - Nombre	%	Number - Nombre	%	Number - Nombre	%		
1,735	100.0	820	100.0	910	100.0	18,045	100.0	15,265	100.0	3,785	100.0	Population totale de 15 ans et plus ayant travaillé depuis le 1er janvier 1985 - Avec qualifications postsecondaires(14).....	1
												selon le principal domaine d'études	
205	11.8	40	4.9	165	18.1	600	3.2	345	2.3	250	6.6	Enseignement, loisirs et orientation.....	2
60	3.5	20	2.4	35	3.8	150	0.8	95	0.6	55	1.5	Beaux-arts et arts appliqués.....	3
95	5.5	40	4.9	60	6.6	995	5.2	640	4.2	360	9.5	Lettres, sciences humaines et disciplines connexes.....	4
75	4.3	55	6.7	25	2.7	2,670	14.0	1,845	12.1	830	21.9	Sciences sociales et disciplines connexes....	5
400	23.1	55	6.7	345	37.9	795	4.2	395	2.6	400	10.6	Secrétariat, travail de bureau.....	6
470	27.1	335	40.9	135	14.8	4,135	21.7	3,370	22.1	760	20.1	Autres commerces, gestion et administration des affaires.....	7
30	1.7	10	1.2	25	2.7	2,360	12.4	1,940	12.7	425	11.2	Sciences et techniques agricoles et biologiques	8
40	2.3	45	5.5	-	...	845	4.4	805	5.3	35	0.9	Génie et sciences appliquées.....	9
200	11.5	190	23.2	10	1.1	4,490	23.6	4,305	28.2	185	4.9	Techniques et métiers du génie et des sciences appliquées.....	10
80	4.6	5	0.6	70	7.7	175	0.9	40	0.3	135	3.6	Sciences infirmières et soins infirmiers auxiliaires.....	11
15	0.9	-	...	10	1.1	1,020	5.4	830	5.4	185	4.9	Autres sciences et technologies de la santé	12
50	2.9	30	3.7	20	2.2	750	3.9	610	4.0	140	3.7	Mathématiques et sciences physiques.....	13
5	0.3	-	...	5	0.5	60	0.3	40	0.3	25	0.7	Autres disciplines, n.c.s.	14
6,250	100.0	2,485	100.0	3,755	100.0	30,020	100.0	23,825	100.0	6,190	100.0	Population totale de 15 ans et plus ayant travaillé en 1985.....	15
												selon le revenu d'emploi	
4,450	71.2	2,115	84.8	2,345	62.5	23,345	77.8	19,260	80.8	4,090	66.1	Travailleurs ayant travaillé à plein temps toute l'année(15).....	16
\$ 25,975	...	\$ 32,771	...	\$ 19,844	...	\$ 32,209	...	\$ 33,154	...	\$ 27,759	...	Revenu moyen d'emploi \$.....	17
885	14.3	100	4.0	780	21.0	1,505	5.0	900	3.8	610	9.9	Population ayant travaillé à temps partiel en 1985(16)	18
1,345	21.5	335	13.4	1,015	27.0	6,320	21.1	4,405	18.5	1,915	30.9	Population ayant travaillé une partie de l'année en 1985(17).....	19

Voir note et renvoi(s) sur l'encart à la fin de la publication.

Table 1. (continued)

Population Characteristics of Selected Detailed Occupations (Based on the 1980 Classification), Canada, 1986 Census - 20% Sample Data

No.	Characteristics	Selected detailed occupations - Certaines professions détaillées											
		1111 Members of legislative bodies Membres des corps législatifs						1113 Government administrators Administrateurs gouvernementaux					
		Total		Males Hommes		Females Femmes		Total		Males Hommes		Females Femmes	
		Number - Nombre	%	Number - Nombre	%	Number - Nombre	%	Number - Nombre	%	Number - Nombre	%	Number - Nombre	%
	FAMILY RELATED CHARACTERISTICS												
1	Husbands, wives and lone parents in private households.....	2,815	100.0	2,170	100.0	645	100.0	23,775	100.0	17,715	100.0	6,060	100.0
2	Spouse in a husband-wife family.....	2,580	85.2	2,110	87.2	570	88.4	22,415	84.3	17,230	87.3	5,185	85.6
3	With no children at home	890	31.6	745	34.3	145	22.5	6,595	27.7	4,515	25.5	2,080	34.3
4	Spouse employed.....	435	15.5	345	15.9	90	14.0	4,580	19.3	2,830	16.0	1,750	28.9
5	Spouse unemployed....	25	0.8	20	0.9	5	0.8	220	0.9	120	0.7	100	1.7
6	Spouse not in the labour force.....	435	15.5	385	17.7	50	7.8	1,795	7.5	1,570	8.9	225	3.7
7	With one child at home.	500	17.8	385	17.7	115	17.8	5,210	21.9	3,920	22.1	1,290	21.3
8	Spouse employed.....	315	11.2	210	9.7	105	16.3	3,560	15.0	2,385	13.5	1,175	19.4
9	Spouse unemployed....	15	0.5	10	0.5	5	0.8	320	1.3	280	1.6	40	0.7
10	Spouse not in the labour force.....	170	6.0	165	7.6	5	0.8	1,330	5.6	1,260	7.1	70	1.2
11	With two children at home.....	625	22.2	445	20.5	180	27.9	7,425	31.2	6,035	34.1	1,390	22.9
12	Spouse employed.....	400	14.2	235	10.8	165	25.6	5,055	21.3	3,760	21.2	1,295	21.4
13	Spouse unemployed....	20	0.7	15	0.7	5	0.8	375	1.6	320	1.8	55	0.9
14	Spouse not in the labour force.....	210	7.5	195	9.0	15	2.3	2,000	8.4	1,960	11.1	40	0.7
15	With three or more children at home.....	655	23.3	530	24.4	125	19.4	3,185	13.4	2,760	15.6	425	7.0
16	Spouse employed.....	365	13.0	255	11.8	110	17.1	1,815	7.6	1,445	8.2	370	6.1
17	Spouse unemployed....	30	1.1	20	0.9	10	1.6	175	0.7	140	0.8	35	0.6
18	Spouse not in the labour force.....	265	9.4	255	11.8	10	1.6	1,200	5.0	1,175	6.6	25	0.4
19	Parent in a lone-parent family.....	135	4.8	60	2.8	75	11.6	1,355	5.7	480	2.7	875	14.4
20	With one child at home	75	2.7	35	1.6	40	6.2	855	3.6	285	1.6	570	9.4
21	With two children at home.....	35	1.2	5	0.2	30	4.7	365	1.5	145	0.8	220	3.6
22	With three or more children at home....	40	1.4	25	1.2	15	2.3	135	0.6	55	0.3	80	1.3

See note(s) and footnote(s) on foldout at end of publication.

Tableau 1. (suite)

Caractéristiques de la population de certaines professions détaillées (d'après la classification de 1980), Canada, recensement de 1986 - données-échantillon (20%)

Selected detailed occupations - Certaines professions détaillées												Caractéristiques	N°
1115 Post office management occupations Chefs de bureau de poste						1116 Inspectors and regulatory officers, government Inspecteurs du gouvernement et fonctionnaires chargés de l'application des règlements							
Total		Males - Hommes		Females - Femmes		Total		Males - Hommes		Females - Femmes			
Number - Nombre	%	Number - Nombre	%	Number - Nombre	%	Number - Nombre	%	Number - Nombre	%	Number - Nombre	%		
5,480	100.0	2,185	100.0	3,295	100.0	23,880	100.0	19,865	100.0	4,015	100.0	CARACTÉRISTIQUES RELIÉES À LA FAMILLE	
												Époux, épouses et parents seuls dans les ménages privés.....	1
5,225	95.2	2,170	98.9	3,055	92.7	22,905	95.9	19,340	97.4	3,565	88.8	Conjoint dans une famille époux-épouse.....	2
1,720	31.3	735	33.5	985	29.9	7,415	31.1	5,990	30.2	1,425	35.5	Sans enfants à la maison	3
1,000	18.2	355	16.2	645	19.6	4,630	19.4	3,405	17.1	1,225	30.5	Conjoint occupé.....	4
125	2.3	45	2.1	80	2.4	335	1.4	250	1.3	85	2.1	Conjoint en chômage..	5
												Conjoint ne faisant pas partie de la population active...	6
595	10.8	330	15.0	265	8.0	2,450	10.3	2,340	11.8	110	2.7	Avec un enfant à la maison.....	7
1,150	20.9	450	20.5	700	21.2	5,255	22.0	4,335	21.8	920	22.9	Conjoint occupé.....	8
760	13.8	220	10.0	540	16.4	3,385	14.2	2,555	12.9	830	20.7	Conjoint en chômage..	9
100	1.8	40	1.8	60	1.8	250	1.0	215	1.1	35	0.9	Conjoint ne faisant pas partie de la population active...	10
285	5.2	190	8.7	95	2.9	1,625	6.8	1,565	7.9	60	1.5	Avec deux enfants à la maison.....	11
1,620	29.5	705	32.1	915	27.8	7,155	30.0	6,255	31.5	900	22.4	Conjoint occupé.....	12
1,170	21.3	395	18.0	775	23.5	4,575	19.2	3,750	18.9	825	20.5	Conjoint en chômage..	13
155	2.8	85	3.9	70	2.1	455	1.9	420	2.1	35	0.9	Conjoint ne faisant pas partie de la population active...	14
295	5.4	220	10.0	75	2.3	2,140	9.0	2,090	10.5	50	1.2	Avec trois enfants ou plus à la maison.....	15
745	13.6	285	13.0	460	14.0	3,080	12.9	2,755	13.9	325	8.1	Conjoint occupé.....	16
540	9.8	170	7.7	370	11.2	1,735	7.3	1,445	7.3	290	7.2	Conjoint en chômage..	17
75	1.4	10	0.5	65	2.0	210	0.9	190	1.0	20	0.5	Conjoint ne faisant pas partie de la population active...	18
130	2.4	105	4.8	25	0.8	1,130	4.7	1,120	5.6	10	0.2	Parent dans une famille monoparentale.....	19
250	4.6	20	0.9	230	7.0	865	4.0	520	2.6	445	11.1	Avec un enfant à la maison.....	20
145	2.6	15	0.7	130	3.9	570	2.4	325	1.6	245	6.1	Avec deux enfants à la maison.....	21
45	0.8	-	...	45	1.4	315	1.3	150	0.8	165	4.1	Avec trois enfants ou plus à la maison.....	22
65	1.2	5	0.2	60	1.8	85	0.4	50	0.3	35	0.9		

Voir note et renvoi(s) sur l'encart à la fin de la publication.

Table 1. (continued)

Population Characteristics of Selected Detailed Occupations (Based on the 1980 Classification), Canada, 1986 Census - 20% Sample Data

No.	Characteristics	Selected detailed occupations - Certaines professions détaillées											
		1130 General managers and other senior officials Directeurs généraux et autres cadres supérieurs					1131 Management occupations, natural sciences and engineering Directeurs, sciences naturelles et génie						
		Total		Males Hommes		Females Femmes		Total		Males Hommes		Females Femmes	
		Number - Nombre	%	Number - Nombre	%	Number - Nombre	%	Number - Nombre	%	Number - Nombre	%	Number - Nombre	%
	POPULATION CHARACTERISTICS												
1	Total population 15 years and over who worked since January 1, 1985.....	166,585	100.0	141,245	100.0	25,340	100.0	13,990	100.0	12,765	100.0	1,225	100.0
	by province or territory of residence												
2	Newfoundland.....	1,490	0.9	1,305	0.9	180	0.7	120	0.9	110	0.9	10	0.8
3	Prince Edward Island.....	310	0.2	230	0.2	80	0.3	10	0.1	10	0.1	-	-
4	Nova Scotia.....	2,590	1.6	2,180	1.5	405	1.6	260	1.9	225	1.8	35	2.9
5	New Brunswick.....	1,865	1.1	1,565	1.1	300	1.2	170	1.2	140	1.1	35	2.9
6	Quebec.....	48,050	28.8	40,745	28.8	7,305	28.8	1,830	13.1	1,640	12.8	185	15.1
7	Ontario.....	78,230	47.0	65,965	46.7	12,265	48.4	7,215	51.6	6,565	51.4	650	53.1
8	Manitoba.....	4,400	2.6	3,750	2.7	650	2.5	415	3.0	380	3.0	35	2.9
9	Saskatchewan.....	3,635	2.2	3,185	2.3	450	1.8	325	2.3	300	2.4	25	2.0
10	Alberta.....	12,485	7.5	10,810	7.7	1,670	6.6	2,525	18.0	2,375	18.6	155	12.7
11	British Columbia.....	13,140	7.9	11,225	7.9	1,925	7.6	1,080	7.7	990	7.8	85	6.9
12	Yukon.....	115	0.1	85	0.1	30	0.1	15	0.1	10	0.1	-	-
13	Northwest Territories.....	275	0.2	205	0.1	70	0.3	25	0.2	30	0.2	-	-
	by age												
14	15 - 34 years.....	32,390	19.4	24,165	17.1	8,225	32.5	3,465	24.8	2,870	22.5	600	49.2
15	35 - 54 years.....	100,365	60.2	86,665	61.4	13,700	54.1	8,490	60.7	7,905	61.9	585	48.0
16	55 years and over.....	33,835	20.3	30,410	21.5	3,420	13.5	2,035	14.5	1,990	15.6	45	3.7
17	Average age.....	44.4	...	45.1	...	40.7	...	42.3	...	42.9	...	36.0	...
	by marital status												
18	Single (never married).....	12,560	7.5	8,275	5.9	4,280	16.9	1,220	8.7	935	7.3	285	23.4
19	Married.....	140,820	84.5	124,065	87.8	16,755	66.1	11,860	84.8	11,075	86.8	780	63.9
20	Separated.....	4,985	3.0	3,835	2.7	1,150	4.6	340	2.4	315	2.5	25	2.0
21	Divorced.....	6,050	3.6	3,975	2.8	2,075	8.2	435	3.1	315	2.5	120	9.8
22	Widowed.....	2,165	1.3	1,090	0.8	1,075	4.2	130	0.9	120	0.9	10	0.8
	by mother tongue												
23	Single responses.....	162,330	97.4	137,705	97.5	24,625	97.2	13,715	98.0	12,525	98.1	1,195	97.6
24	English.....	102,340	61.4	86,870	61.5	15,470	61.0	10,030	71.7	9,110	71.3	920	75.1
25	French.....	38,755	23.3	32,625	23.1	6,130	24.2	1,250	8.9	1,110	8.7	140	11.4
26	Italian.....	3,255	2.0	2,780	2.0	475	1.9	160	1.1	140	1.1	15	1.2
27	German.....	4,525	2.7	3,925	2.8	600	2.4	445	3.2	410	3.2	35	2.9
28	Chinese.....	1,255	0.8	1,050	0.7	200	0.8	230	1.6	220	1.7	15	1.2
29	Other languages.....	12,200	7.3	10,450	7.4	1,750	6.9	1,605	11.5	1,535	12.0	70	5.7
30	Multiple responses.....	4,255	2.6	3,540	2.5	715	2.8	270	1.9	245	1.9	30	2.4
	by ethnic origin												
31	Single origins.....	122,155	73.3	104,955	74.3	17,205	67.9	9,360	66.9	8,605	67.4	755	61.6
32	British(1).....	44,910	27.0	39,235	27.8	5,670	22.4	4,265	30.5	3,930	30.8	330	26.9
33	French(2).....	37,590	22.6	31,790	22.5	5,800	22.9	1,235	8.8	1,085	8.5	155	12.7
34	German.....	6,955	4.2	6,145	4.4	810	3.2	670	4.8	650	5.1	25	2.0
35	Italian.....	4,740	2.8	4,065	2.9	675	2.7	240	1.7	220	1.7	15	1.2
36	Ukrainian.....	2,555	1.5	2,180	1.5	375	1.5	350	2.5	350	2.7	5	0.4
37	Chinese.....	1,725	1.0	1,425	1.0	300	1.2	295	2.1	275	2.2	20	1.6
38	Dutch (Netherlands).....	2,340	1.4	2,145	1.5	190	0.7	290	2.1	260	2.0	30	2.4
39	South Asian(3).....	1,315	0.8	1,140	0.8	170	0.7	240	1.7	235	1.8	5	0.4
40	Other single origins.....	20,040	12.0	16,830	11.9	3,210	12.7	1,780	12.7	1,605	12.6	175	14.3
41	Multiple origins(4).....	44,425	26.7	36,290	25.7	8,140	32.1	4,630	33.1	4,165	32.6	465	38.0

See note(s) and footnote(s) on foldout at end of publication.

Tableau 1. (suite)

Caractéristiques de la population de certaines professions détaillées (d'après la classification de 1980), Canada, recensement de 1986 - données-échantillon (20%)

Selected detailed occupations - Certaines professions détaillées												Caractéristiques	N°
1132 Management occupations, social sciences and related fields Directeurs, sciences sociales et domaines connexes						1133 Administrators in teaching and related fields Administrateurs, enseignement et domaines connexes							
Total		Males - Hommes		Females - Femmes		Total		Males - Hommes		Females - Femmes			
Number - Nombre	%	Number - Nombre	%	Number - Nombre	%	Number - Nombre	%	Number - Nombre	%	Number - Nombre	%		
8,725	100.0	4,000	100.0	5,725	100.0	39,600	100.0	27,560	100.0	12,045	100.0	CARACTÉRISTIQUES DE LA POPULATION	
Population totale de 15 ans et plus ayant travaillé depuis le 1er janvier 1985.....												1	
selon la province ou le territoire de résidence													
150	1.5	95	2.4	55	1.0	1,025	2.6	750	2.7	280	2.3	Terre-Neuve.....	2
55	0.6	30	0.8	25	0.4	195	0.5	120	0.4	75	0.6	Île-du-Prince-Édouard.....	3
220	2.3	85	2.1	130	2.3	1,680	4.2	1,185	4.3	490	4.1	Nouvelle-Écosse.....	4
280	2.9	120	3.0	165	2.9	985	2.5	735	2.7	255	2.1	Nouveau-Brunswick.....	5
2,510	25.8	1,165	29.1	1,345	23.5	9,780	24.7	6,635	24.1	3,145	26.1	Québec.....	6
2,940	30.2	1,250	31.3	1,695	29.6	13,405	33.9	9,150	33.2	4,250	35.3	Ontario.....	7
750	7.7	325	8.1	425	7.4	1,870	4.7	1,350	4.9	510	4.2	Manitoba.....	8
480	4.9	130	3.3	350	6.1	2,020	5.1	1,540	5.6	475	3.9	Saskatchewan.....	9
1,560	16.0	420	10.5	1,135	19.8	4,505	11.4	3,135	11.4	1,365	11.3	Alberta.....	10
715	7.4	330	8.3	385	6.7	3,910	9.9	2,810	10.2	1,100	9.1	Colombie-Britannique.....	11
20	0.2	10	0.3	10	0.2	50	0.1	30	0.1	15	0.1	Yukon.....	12
40	0.4	30	0.8	15	0.3	185	0.5	110	0.4	75	0.6	Territoires du Nord-Ouest	13
selon l'âge													
3,400	35.0	1,070	26.8	2,330	40.7	4,875	12.3	2,210	8.0	2,670	22.2	15 - 34 ans.....	14
5,090	52.4	2,345	58.6	2,740	47.9	29,110	73.5	21,430	77.8	7,675	63.7	35 - 54 ans.....	15
1,235	12.7	580	14.5	655	11.4	5,620	14.2	3,920	14.2	1,700	14.1	55 ans et plus.....	16
38.9	...	41.4	...	38.8	...	44.4	...	45.3	...	42.4	...	Âge moyen.....	17
selon l'état matrimonial													
1,820	18.7	635	15.9	1,180	20.6	4,350	11.0	1,630	5.9	2,720	22.6	Célibataires (jamais marié(e)s).....	18
6,685	68.8	3,070	76.8	3,615	63.1	31,925	80.6	24,520	89.0	7,410	61.5	Marié(e)s.....	19
400	4.1	115	2.9	285	5.0	1,190	3.0	675	2.4	515	4.3	Séparé(e)s.....	20
650	6.7	150	3.8	500	8.7	1,610	4.1	615	2.2	995	8.3	Divorcé(e)s.....	21
165	1.7	25	0.6	140	2.4	530	1.3	130	0.5	405	3.4	Veuf(ve)s.....	22
selon la langue maternelle													
9,480	97.5	3,925	98.1	5,555	97.0	39,105	98.7	27,240	98.8	11,870	98.5	Réponses uniques.....	23
6,235	64.1	2,455	61.4	3,785	66.1	26,220	66.2	18,275	66.3	7,945	66.0	Anglais.....	24
2,500	25.7	1,200	30.0	1,300	22.7	9,645	24.4	6,650	24.2	2,985	24.8	Français.....	25
50	0.5	10	0.3	45	0.8	335	0.8	225	0.8	105	0.9	Italien.....	26
135	1.4	60	1.5	80	1.4	785	2.0	635	2.3	150	1.2	Allemand.....	27
45	0.5	20	0.5	25	0.4	90	0.2	50	0.2	40	0.3	Chinois.....	28
510	5.2	185	4.6	325	5.7	2,040	5.2	1,395	5.1	645	5.4	Autres langues.....	29
245	2.5	75	1.9	175	3.1	495	1.2	320	1.2	175	1.5	Réponses multiples.....	30
selon l'origine ethnique													
6,305	64.9	2,720	68.0	3,590	62.7	26,635	67.3	18,895	68.6	7,740	64.3	Origines uniques.....	31
2,135	22.0	915	22.9	1,225	21.4	10,760	27.2	7,815	28.4	2,945	24.4	Britannique (1).....	32
2,420	24.9	1,165	29.1	1,250	21.8	9,370	23.7	6,515	23.6	2,860	23.7	Français (2).....	33
320	3.3	120	3.0	200	3.5	1,360	3.4	1,075	3.9	285	2.4	Allemand.....	34
125	1.3	35	0.9	90	1.6	625	1.6	450	1.6	170	1.4	Italien.....	35
155	1.6	40	1.0	120	2.1	955	2.4	760	2.8	195	1.6	Ukrainien.....	36
65	0.7	30	0.8	35	0.6	130	0.3	65	0.2	65	0.5	Chinois.....	37
120	1.2	45	1.1	75	1.3	510	1.3	395	1.4	115	1.0	Hollandais (Néerlandais).....	38
75	0.8	20	0.5	55	1.0	160	0.4	105	0.4	50	0.4	Sud-asiatique (3).....	39
890	9.2	355	8.9	540	9.4	2,760	7.0	1,710	6.2	1,050	8.7	Autres origines uniques	40
3,415	35.1	1,275	31.9	2,140	37.4	12,965	32.7	8,665	31.4	4,305	35.7	Origines multiples (4).....	41

Voir nota et renvoi(s) sur l'encart à la fin de la publication.

Table 1. (continued)

Population Characteristics of Selected Detailed Occupations (Based on the 1980 Classification), Canada, 1986 Census - 20% Sample Data

No.	Characteristics	Selected detailed occupations - Certaines professions détaillées											
		1130 General managers and other senior officials Directeurs généraux et autres cadres supérieurs						1131 Management occupations, natural sciences and engineering Directeurs, sciences naturelles et génie					
		Total		Males Hommes		Females Femmes		Total		Males Hommes		Females Femmes	
		Number - Nombre	%	Number - Nombre	%	Number - Nombre	%	Number - Nombre	%	Number - Nombre	%	Number - Nombre	%
by period of immigration													
1	Non-immigrant population	127,545	76.6	107,700	76.3	19,845	78.3	9,085	64.9	8,205	64.3	885	72.2
2	Immigrant population	39,040	23.4	33,540	23.7	5,495	21.7	4,905	35.1	4,565	35.8	335	27.3
3	Before 1946	2,365	1.4	2,045	1.4	310	1.2	115	0.8	115	0.9	-	...
4	1946 - 1966	22,060	13.2	19,135	13.5	2,930	11.6	2,410	17.2	2,260	17.7	155	12.7
5	1967 - 1977	10,930	6.6	9,175	6.5	1,755	6.9	1,725	12.3	1,630	12.8	95	7.8
6	1978 - 1982	2,530	1.5	2,180	1.5	350	1.4	575	4.1	515	4.0	65	5.3
7	1983 - 1986 (5)	1,150	0.7	995	0.7	150	0.6	70	0.5	50	0.4	20	1.6
by highest level of schooling													
8	No certificate or diploma	26,965	16.2	22,850	16.2	4,115	16.2	605	4.3	525	4.1	75	6.1
9	Less than Grade 9 (6)	6,520	3.9	5,775	4.1	745	2.9	40	0.3	40	0.3	-	...
10	Grades 9-13	20,445	12.3	17,070	12.1	3,375	13.3	565	4.0	490	3.8	80	6.6
11	High school certificate or diploma	17,350	10.4	13,905	9.8	3,450	13.6	505	3.6	345	2.7	155	12.7
12	Trades certificate or diploma	4,965	3.0	4,510	3.2	455	1.8	180	1.4	185	1.4	5	0.4
13	University (7) or other non-university, with or without certificate or diploma	52,335	37.4	52,005	36.8	10,335	40.8	4,345	31.1	3,935	30.8	410	33.6
14	University degree	54,965	33.0	47,980	34.0	6,980	27.5	8,340	59.6	7,770	60.9	570	46.7
by class of worker (8)													
15	Paid workers (9)	157,180	94.4	133,635	94.6	23,545	93.2	13,655	97.6	12,440	97.4	1,215	99.2
16	Self-employed workers (10)	9,280	5.6	7,560	5.4	1,715	6.8	330	2.4	320	2.5	10	0.8
by industry													
17	Primary industries (Div. A, B, C and D) (11)	4,785	2.9	4,395	3.1	390	1.5	1,400	10.0	1,335	10.5	65	5.3
18	Manufacturing industries (Div. E)	38,765	23.3	35,605	25.2	3,155	12.5	4,255	30.4	4,020	31.5	235	19.3
19	Construction industries (Div. F)	9,875	5.9	9,195	6.5	680	2.7	300	2.1	290	2.3	5	0.4
20	Transportation and storage, communication and other utility industries (Div. G and H)	12,525	7.5	10,990	7.8	1,540	6.1	1,370	9.8	1,235	9.7	130	10.7
21	Trade industries (Div. I and J) (12)	33,915	20.4	29,830	21.1	4,085	16.1	675	4.8	585	4.6	90	7.4
22	Finance and insurance, real estate operator and insurance agent industries (Div. K and L)	13,605	8.2	11,115	7.9	2,490	9.8	485	3.5	375	2.9	105	8.6
23	Government service industries (Div. M)	14,875	8.9	11,700	8.3	3,175	12.5	1,840	13.2	1,620	12.7	220	18.0
24	Other service industries (Div. N, O, P, Q and R) (13)	38,240	23.0	28,410	20.1	9,830	38.8	3,670	26.2	3,305	25.9	365	29.9

See note(s) and footnote(s) on foldout at end of publication.

Tableau 1. (suite)

Caractéristiques de la population de certaines professions détaillées (d'après la classification de 1980), Canada, recensement de 1986 - données-échantillon (20%)

Selected detailed occupations - Certaines professions détaillées												Caractéristiques	N°
1132 Management occupations, social sciences and related fields Directeurs, sciences sociales et domaines connexes						1133 Administrators in teaching and related fields Administrateurs, enseignement et domaines connexes							
Total		Males Hommes		Females Femmes		Total		Males Hommes		Females Femmes			
Number - Nombre	%	Number - Nombre	%	Number - Nombre	%	Number - Nombre	%	Number - Nombre	%	Number - Nombre	%		
selon la période d'immigration													
8,250	84.8	3,480	87.0	4,775	83.4	33,750	85.2	23,610	85.7	10,135	84.1	Population non immigrante	1
1,470	15.1	520	13.0	950	16.6	5,850	14.8	3,945	14.3	1,905	15.8	Population immigrante....	2
65	0.7	20	0.5	45	0.8	360	0.9	270	1.0	90	0.7	Avent 1946.....	3
770	7.9	295	7.4	475	8.3	3,245	8.2	2,310	8.4	935	7.8	1946 - 1966.....	4
475	4.9	155	3.9	320	5.6	1,940	4.9	1,205	4.4	735	6.1	1967 - 1977.....	5
130	1.3	30	0.8	105	1.8	185	0.5	110	0.4	80	0.7	1978 - 1982.....	6
25	0.3	25	0.6	-	-	130	0.3	55	0.2	75	0.6	1983 - 1986 (5).....	7
selon le plus haut niveau de scolarité atteint													
660	6.8	170	4.3	490	8.6	820	2.1	345	1.3	475	3.9	Sans certificat ou diplôme N'ayant pas atteint la 9e année (6).....	8
160	1.6	60	1.5	105	1.8	125	0.3	75	0.3	50	0.4	9e à 13e année.....	9
500	5.1	110	2.8	390	6.8	690	1.7	270	1.0	420	3.5	Certificat ou diplôme d'études secondaires....	10
610	6.3	210	5.3	400	7.0	750	1.9	270	1.0	485	4.0	Certificat ou diplôme d'une école de métiers..	11
140	1.4	55	1.4	85	1.5	220	0.6	125	0.5	95	0.8	Études universitaires (7) ou autres études non universitaires, avec ou sans certificat ou diplôme.....	12
3,830	39.4	1,320	33.0	2,515	43.9	5,875	14.8	2,560	9.3	3,310	27.5	Grade universitaire.....	13
4,485	46.1	2,250	56.3	2,235	39.0	31,940	80.7	24,260	88.0	7,680	63.8		14
selon la catégorie de travailleurs (8)													
9,315	95.8	3,910	97.8	5,405	94.4	39,425	99.6	27,510	99.8	11,925	99.0	Travailleurs rémunérés (9)	15
410	4.2	85	2.1	320	5.6	175	0.4	50	0.2	120	1.0	Travailleurs autonomes (10)	16
selon l'industrie													
15	0.2	10	0.3	-	-	25	0.1	15	0.1	5	-	Industries primaires (Div. A, B, C et D) (11)	17
95	1.0	20	0.5	80	1.4	145	0.4	100	0.4	50	0.4	Industries manufacturières (Div. E)	18
20	0.2	10	0.3	15	0.3	-	-	-	-	-	-	Industries de la construction (Div. F)....	19
60	0.6	15	0.4	40	0.7	145	0.4	100	0.4	40	0.3	Industries du transport et de l'entreposage, des communications et autres services publics (Div. G et H).....	20
255	2.6	65	1.6	190	3.3	110	0.3	55	0.2	55	0.5	Industries du commerce (Div. I et J) (12).....	21
150	1.5	65	1.6	85	1.5	120	0.3	70	0.3	50	0.4	Industries des intermédiaires financiers et des assurances, des services immobiliers et agences d'assurances (Div. K et L)	22
2,445	25.1	1,430	35.8	1,010	17.6	2,080	5.3	1,320	4.8	765	6.4	Industries des services gouvernementaux (Div. N)	23
6,685	68.7	2,385	59.6	4,305	75.2	36,980	93.4	25,900	94.0	11,080	92.0	Autres industries de services (Div. M, O, P, Q et R) (13).....	24

Voir note et renvoi(s) sur l'encart à la fin de la publication.

Table 1. (continued)

Population Characteristics of Selected Detailed Occupations (Based on the 1980 Classification), Canada, 1986 Census - 20% Sample Data

No.	Characteristics	Selected detailed occupations - Certaines professions détaillées											
		1130 General managers and other senior officials Directeurs généraux et autres cadres supérieurs						1131 Management occupations, natural sciences and engineering Directeurs, sciences naturelles et génie					
		Total		Males Hommes		Females Femmes		Total		Males Hommes		Females Femmes	
		Number - Nombre	%	Number - Nombre	%	Number - Nombre	%	Number - Nombre	%	Number - Nombre	%	Number - Nombre	%
1	Total population 15 years and over who worked since January 1, 1985 - With postsecondary qualifications (14).....	100,895	100.0	86,630	100.0	14,365	100.0	12,035	100.0	11,140	100.0	890	100.0
	by major field of study												
2	Educational, recreational and counselling services	4,265	4.2	2,505	2.9	1,755	12.2	105	0.9	60	0.5	45	5.1
3	Fine and applied arts....	2,375	2.4	1,550	1.8	820	5.7	50	0.4	40	0.4	5	0.6
4	Humanities and related fields.....	6,025	6.0	4,280	4.9	1,750	12.2	145	1.2	95	0.9	50	5.6
5	Social sciences and related fields.....	11,155	11.0	8,820	10.2	2,340	16.3	460	3.8	305	2.7	150	16.9
6	Secretarial science - General fields.....	3,190	3.2	1,690	2.0	1,500	10.4	90	0.7	30	0.3	60	6.7
7	Other commerce, management and business administration.....	33,055	32.7	29,485	34.0	3,570	24.9	1,090	9.1	920	8.3	165	18.5
8	Agricultural and biological sciences/technologies...	3,020	3.0	2,620	3.0	400	2.8	475	3.9	420	3.8	60	6.7
9	Engineering and applied sciences.....	12,320	12.2	12,175	14.1	145	1.0	5,035	41.8	4,985	44.7	55	6.2
10	Engineering and applied science technologies and trades.....	16,910	16.7	16,600	19.2	310	2.2	2,555	21.2	2,480	22.3	80	9.0
11	Nursing and nursing assistance.....	970	1.0	85	0.1	885	6.2	35	0.3	10	0.1	25	2.8
12	Other health professions, sciences and technologies	1,535	1.5	1,205	1.4	330	2.3	95	0.8	55	0.5	40	4.5
13	Mathematics and physical sciences.....	5,945	5.9	5,425	6.3	515	3.6	1,895	15.7	1,740	15.6	155	17.4
14	All other, n.e.c.....	235	0.2	195	0.2	35	0.2	-	...	-	...	-	...
15	Total population 15 years and over who worked in 1985.....	161,845	100.0	137,800	100.0	24,145	100.0	13,845	100.0	12,660	100.0	1,185	100.0
	by employment income												
16	Full-year, full-time workers (15).....	137,250	84.8	120,165	87.2	17,085	70.8	12,350	89.2	11,420	90.2	930	78.5
17	Average employment income \$.....	\$ 57,062	...	\$ 60,327	...	\$ 34,096	...	\$ 51,455	...	\$ 52,748	...	\$ 35,560	...
18	Population who worked part time in 1985 (16).....	7,030	4.3	3,770	2.7	3,260	13.5	185	1.4	130	1.0	65	5.5
19	Population who worked part year in 1985 (17).....	22,265	13.7	16,510	12.0	5,750	23.8	1,460	10.5	1,225	8.7	235	18.8

See note(s) and footnote(s) on foldout at end of publication.

Tableau 1. (suite)

Caractéristiques de la population de certaines professions détaillées (d'après la classification de 1980), Canada, recensement de 1986 - données-échantillon (20%)

Selected detailed occupations - Certaines professions détaillées												Caractéristiques	N°
1132 Management occupations, social sciences and related fields Directeurs, sciences sociales et domaines connexes						1133 Administrators in teaching and related fields Administrateurs, enseignement et domaines connexes							
Total		Males Hommes		Females Femmes		Total		Males Hommes		Females Femmes			
Number Nombre	%	Number Nombre	%	Number Nombre	%	Number Nombre	%	Number Nombre	%	Number Nombre	%		
7,530	100.0	3,290	100.0	4,235	100.0	36,835	100.0	26,365	100.0	10,280	100.0	Population totale de 15 ans et plus ayant travaillé depuis le 1er janvier 1985 - Avec qualifications postsecondaires(14).....	1
selon le principal domaine d'études													
1,050	13.9	405	12.3	645	15.2	20,045	54.7	14,990	56.9	5,055	49.2	Enseignement, loisirs et orientation.....	2
305	4.1	95	2.9	210	5.0	600	1.6	265	1.0	335	3.3	Beaux-arts et arts appliqués.....	3
1,245	16.5	550	16.7	695	16.4	4,735	12.9	3,355	12.7	1,380	13.4	Lettres, sciences humaines et disciplines connexes.....	4
2,670	35.5	1,285	39.1	1,390	32.8	3,685	10.1	2,430	9.2	1,265	12.3	Sciences sociales et disciplines connexes....	5
405	5.4	35	1.1	365	8.6	470	1.3	55	0.2	410	4.0	Secrétariat, travail de bureau.....	6
775	10.3	490	14.9	290	6.8	3,075	8.4	2,170	8.2	910	8.9	Autres commerces, gestion et administration des affaires.....	7
160	2.1	45	1.4	110	2.6	680	1.9	475	1.8	200	1.9	Sciences et techniques agricoles et biologiques	8
65	0.9	45	1.4	25	0.6	485	1.3	470	1.8	20	0.2	Génie et sciences appliquées.....	9
225	3.0	205	6.2	25	0.6	645	1.8	585	2.3	45	0.4	Techniques et métiers du génie et des sciences appliquées.....	10
320	4.2	30	0.9	290	6.8	365	1.0	15	0.1	350	3.4	Sciences infirmières et soins infirmiers auxiliaires.....	11
220	2.9	60	1.8	165	3.9	360	1.0	230	0.9	125	1.2	Autres sciences et technologies de la santé	12
80	1.1	50	1.5	30	0.7	1,460	4.0	1,285	4.9	170	1.7	Mathématiques et sciences physiques.....	13
-	...	-	...	-	...	35	0.1	20	0.1	10	0.1	Autres disciplines, n.c.s.	14
9,430	100.0	3,820	100.0	5,510	100.0	38,765	100.0	27,155	100.0	11,610	100.0	Population totale de 15 ans et plus ayant travaillé en 1985.....	15
selon le revenu d'emploi													
6,755	71.6	3,115	79.5	3,640	66.1	25,375	65.5	18,475	68.0	6,900	59.4	Travailleurs ayant travaillé à plein temps toute l'année(15).....	16
\$ 32,409	...	\$ 37,770	...	\$ 27,815	...	\$ 45,181	...	\$ 48,607	...	\$ 36,011	...	Revenu moyen d'emploi \$.....	17
870	9.2	185	4.7	690	12.5	1,860	4.8	460	1.7	1,395	12.0	Population ayant travaillé à temps partiel en 1985(16)	18
2,325	24.7	705	18.0	1,620	29.4	13,045	33.7	8,650	31.8	4,395	37.8	Population ayant travaillé une partie de l'année en 1985(17).....	18

Voir note et renvoi(s) sur l'encart à la fin de la publication.

Table 1. (continued)

Population Characteristics of Selected Detailed Occupations (Based on the 1980 Classification), Canada, 1986 Census - 20% Sample Data

No.	Characteristics	Selected detailed occupations - Certaines professions détaillées											
		1130 General managers and other senior officials Directeurs généraux et autres cadres supérieurs						1131 Management occupations, natural sciences and engineering Directeurs, sciences naturelles et génie					
		Total		Males Hommes		Females Femmes		Total		Males Hommes		Females Femmes	
		Number Nombre	%	Number Nombre	%	Number Nombre	%	Number Nombre	%	Number Nombre	%	Number Nombre	%
	FAMILY RELATED CHARACTERISTICS												
1	Husbands, wives and lone parents in private households.....	144,415	100.0	125,610	100.0	18,805	100.0	12,115	100.0	11,215	100.0	900	100.0
2	Spouse in a husband-wife family.....	139,340	86.5	122,820	87.8	16,520	87.8	11,755	97.0	10,980	87.9	775	86.1
3	With no children at home	40,570	28.1	33,980	27.1	6,590	35.0	3,145	26.0	2,810	25.1	335	37.2
4	Spouse employed.....	26,065	18.0	20,260	16.1	5,805	30.9	2,015	16.6	1,725	15.4	290	32.2
5	Spouse unemployed....	1,350	0.9	1,175	0.9	175	0.9	95	0.8	90	0.8	5	0.6
6	Spouse not in the labour force.....	13,155	9.1	12,545	10.0	610	3.2	1,025	8.5	995	8.9	30	3.3
7	With one child at home	30,295	21.0	26,715	21.3	3,580	19.0	2,400	19.8	2,200	19.6	200	22.2
8	Spouse employed.....	19,215	13.3	15,920	12.7	3,295	17.5	1,370	11.3	1,175	10.5	195	21.7
9	Spouse unemployed....	1,220	0.8	1,130	0.9	90	0.5	140	1.2	140	1.2	-	...
10	Spouse not in the labour force.....	9,860	6.8	9,665	7.7	195	1.0	900	7.4	890	7.9	10	1.1
11	With two children at home.....	45,180	31.3	40,790	32.5	4,390	23.3	4,375	36.1	4,175	37.2	200	22.2
12	Spouse employed.....	28,340	19.6	24,185	19.3	4,155	22.1	2,530	20.9	2,335	20.8	195	21.7
13	Spouse unemployed....	1,730	1.2	1,645	1.3	85	0.5	225	1.9	225	2.0	-	...
14	Spouse not in the labour force.....	15,115	10.5	14,960	11.9	155	0.8	1,620	13.4	1,615	14.4	5	0.6
15	With three or more children at home.....	23,295	16.1	21,335	17.0	1,960	10.4	1,825	15.1	1,785	15.9	40	4.4
16	Spouse employed.....	13,065	9.0	11,215	8.9	1,850	9.8	950	7.8	905	8.1	45	5.0
17	Spouse unemployed....	885	0.6	825	0.7	60	0.3	60	0.5	60	0.5	-	...
18	Spouse not in the labour force.....	9,345	6.5	9,295	7.4	50	0.3	830	6.9	830	7.4	-	...
19	Parent in a lone-parent family.....	5,070	3.5	2,785	2.2	2,285	12.2	370	3.1	240	2.1	130	14.4
20	With one child at home	2,890	2.0	1,535	1.2	1,355	7.2	230	1.9	140	1.2	90	10.0
21	With two children at home.....	1,580	1.1	900	0.7	680	3.6	115	0.9	80	0.7	35	3.9
22	With three or more children at home....	595	0.4	355	0.3	240	1.3	20	0.2	20	0.2	-	...

See note(s) and footnote(s) on foldout at end of publication.

Tableau 1. (suite)

Caractéristiques de la population de certaines professions détaillées (d'après la classification de 1980), Canada, recensement de 1986 - données-échantillon (20%)

Selected detailed occupations - Certaines professions détaillées												Caractéristiques	N°
1132 Management occupations, social sciences and related fields Directeurs, sciences sociales et domaines connexes						1133 Administrators in teaching and related fields Administrateurs, enseignement et domaines connexes							
Total		Males Hommes		Females Femmes		Total		Males Hommes		Females Femmes			
Number Nombre	%	Number Nombre	%	Number Nombre	%	Number Nombre	%	Number Nombre	%	Number Nombre	%		
7,285	100.0	3,115	100.0	4,170	100.0	33,055	100.0	24,770	100.0	8,285	100.0	CARACTÉRISTIQUES RELIÉES À LA FAMILLE	
												Époux, épouses et parents seuls dans les ménages privés.....	1
6,605	90.7	3,040	97.6	3,565	85.5	31,490	95.3	24,215	97.8	7,275	87.8	Conjoint dans une famille époux-épouse.....	2
2,080	28.6	835	26.8	1,245	29.9	6,840	20.7	4,275	17.3	2,565	31.0	Sans enfants à la maison	3
1,630	22.4	595	19.1	1,035	24.8	4,980	15.1	2,720	11.0	2,260	27.3	Conjoint occupé.....	4
90	1.2	25	0.8	65	1.6	180	0.5	100	0.4	80	1.0	Conjoint en chômage..	5
360	4.9	215	6.9	145	3.5	1,680	5.1	1,450	5.9	230	2.8	Conjoint ne faisant pas partie de la population active...	6
1,465	20.1	625	20.1	840	20.1	6,130	18.5	4,360	17.6	1,770	21.4	Avec un enfant à la maison.....	7
1,190	16.3	445	14.3	745	17.9	4,325	13.1	2,735	11.0	1,590	19.2	Conjoint occupé.....	8
70	1.0	40	1.3	30	0.7	250	0.8	195	0.8	55	0.7	Conjoint en chômage..	9
200	2.7	145	4.7	55	1.3	1,555	4.7	1,430	5.8	125	1.5	Conjoint ne faisant pas partie de la population active...	10
2,025	27.8	1,045	33.5	980	23.5	11,240	34.0	9,180	37.1	2,060	24.9	Avec deux enfants à la maison.....	11
1,570	21.6	665	21.3	905	21.7	8,270	25.0	6,300	25.4	1,970	23.8	Conjoint occupé.....	12
125	1.7	95	3.0	30	0.7	410	1.2	375	1.5	35	0.4	Conjoint en chômage..	13
330	4.5	285	9.1	45	1.1	2,565	7.8	2,505	10.1	60	0.7	Conjoint ne faisant pas partie de la population active...	14
1,035	14.2	530	17.0	505	12.1	7,280	22.0	6,400	25.8	880	10.6	Avec trois enfants ou plus à la maison.....	15
790	10.8	325	10.4	465	11.2	4,870	14.7	4,035	16.3	835	10.1	Conjoint occupé.....	16
50	0.7	20	0.6	30	0.7	200	0.6	175	0.7	25	0.3	Conjoint en chômage..	17
205	2.8	190	6.1	15	0.4	2,210	6.7	2,190	8.8	20	0.2	Conjoint ne faisant pas partie de la population active...	18
680	9.3	75	2.4	605	14.5	1,565	4.7	555	2.2	1,010	12.2	Parent dans une famille monoparentale.....	19
420	5.8	40	1.3	380	9.1	760	2.3	270	1.1	490	5.9	Avec un enfant à la maison.....	20
175	2.4	30	1.0	145	3.5	550	1.7	170	0.7	380	4.6	Avec deux enfants à la maison.....	21
80	1.2	5	0.2	85	2.0	270	0.8	120	0.5	150	1.8	Avec trois enfants ou plus à la maison.....	22

Voir note et renvoi(s) sur l'encart à la fin de la publication.

Table 1. (continued)

Population Characteristics of Selected Detailed Occupations (Based on the 1980 Classification), Canada, 1986 Census - 20% Sample Data

Characteristics		Selected detailed occupations - Certaines professions détaillées											
		1134 Administrators in medicine and health Administrateurs, médecine et santé					1135 Financial management occupations Directeurs des finances						
		Total		Males Hommes		Females Femmes		Total		Males Hommes		Females Femmes	
		Number - Nombre	%	Number - Nombre	%	Number - Nombre	%	Number - Nombre	%	Number - Nombre	%	Number - Nombre	%
No.													
POPULATION CHARACTERISTICS													
1	Total population 15 years and over who worked since January 1, 1985.....	16,815	100.0	6,715	100.0	10,105	100.0	71,005	100.0	47,810	100.0	23,095	100.0
by province or territory of residence													
2	Newfoundland.....	395	2.3	180	2.7	215	2.1	885	1.2	665	1.4	225	1.0
3	Prince Edward Island.....	90	0.5	35	0.5	55	0.5	210	0.3	160	0.3	45	0.2
4	Nova Scotia.....	575	3.4	195	2.9	380	3.8	1,805	2.5	1,210	2.5	595	2.6
5	New Brunswick.....	490	2.9	195	2.9	300	3.0	1,440	2.0	1,010	2.1	435	1.9
6	Quebec.....	3,550	21.1	1,720	25.6	1,830	18.1	15,325	21.6	10,715	22.4	4,610	20.0
7	Ontario.....	6,045	36.0	2,085	31.0	3,960	39.2	31,685	44.6	20,880	43.6	10,805	46.8
8	Manitoba.....	825	4.9	460	6.9	365	3.6	2,765	3.9	1,920	4.0	850	3.7
9	Saskatchewan.....	870	5.2	370	5.5	510	5.0	2,360	3.3	1,730	3.6	630	2.7
10	Alberta.....	1,915	11.4	720	10.7	1,195	11.8	7,120	10.0	4,775	10.0	2,345	10.2
11	British Columbia.....	2,045	12.0	735	10.9	1,275	12.6	7,250	10.2	4,775	10.0	2,470	10.7
12	Yukon.....	15	0.1	15	0.2	-	-	75	0.1	35	0.1	45	0.2
13	Northwest Territories.....	35	0.2	15	0.2	20	0.2	90	0.1	45	0.1	40	0.2
by age													
14	15 - 34 years.....	3,620	21.5	1,150	17.1	2,470	24.4	24,630	34.7	14,145	29.5	10,485	45.4
15	35 - 54 years.....	10,310	61.3	4,275	63.7	6,035	59.7	39,080	55.0	28,275	59.0	10,815	46.8
16	55 years and over.....	2,890	17.2	1,285	19.1	1,605	15.8	7,295	10.3	5,495	11.5	1,800	7.8
17	Average age.....	43.3	...	44.3	...	42.7	...	39.8	...	40.9	...	37.5	...
by marital status													
18	Single (never married).....	2,560	15.2	600	8.9	1,955	19.4	7,865	11.1	3,835	8.0	4,025	17.4
19	Married.....	12,255	72.9	5,655	84.2	6,595	65.3	57,540	81.0	41,555	86.7	15,985	69.2
20	Separated.....	655	3.9	185	2.8	475	4.7	2,085	2.9	1,110	2.3	980	4.2
21	Divorced.....	920	5.5	220	3.3	700	6.9	2,715	3.8	1,170	2.4	1,550	6.7
22	Widowed.....	430	2.6	45	0.7	385	3.8	800	1.1	245	0.5	555	2.4
by mother tongue													
23	Single responses.....	16,505	98.1	6,565	97.8	9,945	98.4	69,755	98.2	47,130	98.4	22,630	98.0
24	English.....	11,645	69.2	4,195	62.5	7,450	73.7	49,390	69.6	33,360	69.6	16,035	69.4
25	French.....	3,555	21.1	1,730	25.8	1,830	18.1	13,815	19.5	9,660	20.2	4,155	18.0
26	Italian.....	110	0.7	60	0.9	45	0.4	1,125	1.6	665	1.4	460	2.0
27	German.....	305	1.8	170	2.5	135	1.3	1,210	1.7	760	1.6	450	1.9
28	Chinese.....	90	0.5	30	0.4	60	0.6	750	1.1	440	0.9	310	1.3
29	Other languages.....	800	4.8	375	5.6	425	4.2	3,465	4.9	2,245	4.7	1,220	5.3
30	Multiple responses.....	310	1.8	150	2.2	160	1.6	1,250	1.8	785	1.6	465	2.0
by ethnic origin													
31	Single origins.....	11,130	66.2	4,830	72.0	6,300	62.3	49,415	69.6	33,650	70.2	15,770	68.3
32	British(1).....	4,585	27.3	1,690	25.2	2,890	28.6	21,580	30.4	14,880	31.1	6,700	29.0
33	French(2).....	3,590	21.3	1,735	25.9	1,860	18.4	13,795	19.4	9,645	20.1	4,145	17.9
34	German.....	620	3.7	280	4.2	335	3.3	2,840	4.0	1,920	4.0	920	4.0
35	Italian.....	140	0.8	85	1.3	60	0.6	1,765	2.5	1,040	2.2	725	3.1
36	Ukrainian.....	345	2.1	170	2.5	180	1.8	1,435	2.0	950	2.0	485	2.1
37	Chinese.....	110	0.7	40	0.6	75	0.7	995	1.4	585	1.2	410	1.8
38	Dutch (Netherlands).....	210	1.2	150	2.2	60	0.6	1,125	1.6	770	1.6	355	1.5
39	South asian(3).....	140	0.8	85	1.3	55	0.5	745	1.0	550	1.1	190	0.8
40	Other single origins.....	1,395	8.3	605	9.0	790	7.8	5,135	7.2	3,305	6.9	1,830	7.9
41	Multiple origins(4).....	5,685	33.8	1,885	28.1	3,805	37.7	21,590	30.4	14,260	29.8	7,330	31.7

See note(s) and footnote(s) on foldout at end of publication.

Tableau 1. (suite)

Caractéristiques de la population de certaines professions détaillées (d'après la classification de 1980), Canada, recensement de 1986 - données-échantillon (20%)

Selected detailed occupations - Certaines professions détaillées											Caractéristiques	N°	
1136 Personnel and industrial relations management occupations Directeurs des relations avec le personnel et des relations industrielles						1137 Sales and advertising management occupations Directeurs des ventes et de la publicité							
Total		Males Hommes		Females Femmes		Total		Males Hommes		Females Femmes			
Number - Nombre	%	Number - Nombre	%	Number - Nombre	%	Number - Nombre	%	Number - Nombre	%	Number - Nombre			%
32,280	100.0	20,575	100.0	11,705	100.0	226,810	100.0	160,615	100.0	66,195	100.0	CARACTÉRISTIQUES DE LA POPULATION	
												Population totale de 15 ans et plus ayant travaillé depuis le 1er janvier 1985.....	1
												selon la province ou le territoire de résidence	
285	0.9	185	0.9	100	0.9	4,125	1.8	2,820	1.8	1,300	2.0	Terre-Neuve.....	2
150	0.5	90	0.4	60	0.5	825	0.4	575	0.4	245	0.4	Île-du-Prince-Édouard....	3
590	1.8	415	2.0	175	1.5	7,340	3.2	5,230	3.3	2,105	3.2	Nouvelle-Écosse.....	4
610	1.9	400	1.9	210	1.8	5,735	2.5	4,035	2.5	1,700	2.6	Nouveau-Brunswick.....	5
12,545	38.9	8,330	40.5	4,215	36.0	59,930	26.4	42,420	26.4	17,505	26.4	Québec.....	6
11,365	35.2	6,890	33.5	4,475	38.2	90,145	39.7	62,340	38.8	27,805	42.0	Ontario.....	7
985	3.1	620	3.0	365	3.1	7,265	3.2	5,515	3.4	1,750	2.7	Manitoba.....	8
755	2.3	495	2.4	260	2.2	6,785	3.0	5,130	3.2	1,655	2.5	Saskatchewan.....	9
2,625	8.1	1,620	7.9	1,005	8.6	17,220	7.6	13,045	8.1	4,175	6.3	Alberta.....	10
2,235	6.9	1,440	7.0	795	6.8	26,550	11.9	19,175	11.9	7,375	11.1	Colombie-Britannique.....	11
20	0.1	10	--	15	0.1	235	0.1	155	0.1	85	0.1	Yukon.....	12
105	0.3	75	0.4	30	0.3	240	0.1	165	0.1	75	0.1	Territoires du Nord-Ouest	13
												selon l'âge	
11,620	36.0	6,280	30.5	5,335	45.6	93,360	41.2	59,885	37.3	33,475	50.6	15 - 34 ans.....	14
17,175	53.2	11,600	56.4	5,580	47.7	106,330	46.9	79,385	49.4	26,945	40.7	35 - 54 ans.....	15
3,485	10.8	2,700	13.1	790	6.7	27,120	12.0	21,345	13.3	5,775	8.7	55 ans et plus.....	16
39.3	...	40.8	...	36.8	...	38.8	...	39.8	...	36.2	...	Âge moyen.....	17
												selon l'état matrimonial	
5,145	15.9	2,430	11.8	2,710	23.2	34,550	15.2	20,490	12.8	14,055	21.2	Célibataires (jamais marié(e)s).....	18
24,235	75.1	16,915	82.2	7,320	62.5	174,610	77.0	130,855	81.5	43,755	66.1	Marié(e)s.....	19
1,135	3.5	590	2.9	550	4.7	6,445	2.8	3,860	2.4	2,580	3.9	Séparé(e)s.....	20
1,415	4.4	515	2.5	895	7.6	8,480	3.7	4,475	2.8	4,010	6.1	Divorcé(e)s.....	21
340	1.1	120	0.6	225	1.9	2,725	1.2	935	0.6	1,790	2.7	Veuf(ve)s.....	22
												selon la langue maternelle	
31,655	98.1	20,205	98.2	11,455	97.9	219,770	96.9	155,680	96.9	64,090	96.8	Réponses uniques.....	23
18,300	56.7	11,430	55.6	6,875	58.7	141,870	62.6	100,950	62.9	40,920	61.8	Anglais.....	24
11,430	35.4	7,580	36.8	3,850	32.9	52,465	23.1	36,535	22.7	15,930	24.1	Français.....	25
320	1.0	180	0.9	140	1.2	4,515	2.0	3,330	2.1	1,185	1.8	Italien.....	26
335	1.0	220	1.1	110	0.9	4,340	1.9	2,970	1.8	1,375	2.1	Allemand.....	27
105	0.3	55	0.3	50	0.4	2,365	1.0	1,745	1.1	615	0.9	Chinois.....	28
1,165	3.6	730	3.5	435	3.7	14,215	6.3	10,155	6.3	4,065	6.1	Autres langues.....	29
615	1.9	365	1.8	245	2.1	7,040	3.1	4,935	3.1	2,100	3.2	Réponses multiples.....	30
												selon l'origine ethnique	
23,070	71.5	15,090	73.4	7,975	68.1	162,870	71.8	116,780	72.7	46,095	69.6	Origines uniques.....	31
7,685	23.8	5,065	24.6	2,620	22.4	59,365	26.2	43,165	26.9	16,195	24.5	Britannique (1).....	32
10,830	33.6	7,205	35.0	3,625	31.0	51,790	22.8	36,370	22.6	15,420	23.3	Français (2).....	33
875	2.7	615	3.0	270	2.3	8,920	3.9	6,425	4.0	2,495	3.8	Allemand.....	34
675	2.1	395	1.9	275	2.3	7,355	3.2	5,295	3.3	2,060	3.1	Italien.....	35
490	1.5	300	1.5	185	1.6	3,995	1.8	2,840	1.8	1,155	1.7	Ukrainien.....	36
165	0.5	95	0.5	75	0.6	3,195	1.4	2,355	1.5	845	1.3	Chinois.....	37
255	0.8	160	0.8	100	0.9	3,510	1.5	2,630	1.6	880	1.3	Hollandais (Néerlandais).....	38
75	0.2	45	0.2	30	0.3	2,075	0.9	1,600	1.0	475	0.7	Sud-asiatique (3).....	39
2,025	6.3	1,210	5.9	805	6.9	22,655	10.0	16,090	10.0	6,565	9.9	Autres origines uniques.....	40
9,215	28.5	5,485	26.7	3,725	31.8	63,940	28.2	43,840	27.3	20,100	30.4	Origines multiples (4).....	41

Voir notes et renvoi(s) sur l'encart à la fin de la publication.

Table 1. (continued)

Population Characteristics of Selected Detailed Occupations (Based on the 1980 Classification), Canada, 1986 Census - 20% Sample Data

No.	Characteristics	Selected detailed occupations - Certaines professions détaillées											
		1134 Administrators in medicine and health Administrateurs, médecine et santé						1135 Financial management occupations Directeurs des finances					
		Total		Males Hommes		Females Femmes		Total		Males Hommes		Females Femmes	
		Number - Nombre	%	Number - Nombre	%	Number - Nombre	%	Number - Nombre	%	Number - Nombre	%	Number - Nombre	%
	by period of immigration												
1	Non-immigrant population.....	13,555	80.6	5,240	78.0	8,320	82.3	58,575	82.5	39,595	82.6	18,980	82.2
2	Immigrant population.....	3,260	19.4	1,475	22.0	1,785	17.7	12,430	17.5	8,315	17.4	4,115	17.8
3	Before 1945.....	135	0.8	60	0.9	70	0.7	385	0.5	270	0.6	115	0.5
4	1945 - 1965.....	1,925	11.4	830	12.4	1,095	10.8	6,685	9.4	4,515	9.4	2,170	9.4
5	1967 - 1977.....	1,010	6.0	485	7.2	525	5.2	4,325	6.1	2,755	5.8	1,575	6.8
6	1978 - 1982.....	145	0.9	75	1.1	70	0.7	780	1.1	595	1.2	185	0.8
7	1983 - 1986 (5).....	50	0.3	20	0.3	25	0.2	250	0.4	175	0.4	75	0.3
	by highest level of schooling												
8	No certificate or diploma.....	870	5.2	425	6.3	445	4.4	8,145	11.5	4,250	8.9	3,900	16.9
9	Less than Grade 9 (6).....	135	0.8	85	1.3	45	0.4	515	0.7	330	0.7	180	0.8
10	Grades 9-13.....	735	4.4	340	5.1	400	4.0	7,635	10.8	3,915	8.2	3,715	16.1
11	High school certificate or diploma.....	515	3.1	200	3.0	320	3.2	12,565	17.7	7,350	15.3	5,220	22.6
12	Trades certificate or diploma.....	270	1.6	145	2.2	120	1.2	1,985	2.8	1,420	3.0	575	2.5
13	University (7) or other non-university, with or without certificate or diploma.....	7,550	44.9	2,445	36.4	5,105	50.5	29,795	42.0	20,085	41.9	9,705	42.0
14	University degree.....	7,610	45.3	3,495	52.0	4,115	40.7	18,510	26.1	14,805	30.9	3,700	16.0
	by class of worker (8)												
15	Paid workers (9).....	16,510	98.2	6,535	97.3	9,975	98.8	70,410	99.2	47,455	99.1	22,850	99.4
16	Self-employed workers (10).....	305	1.8	180	2.7	135	1.3	600	0.8	455	0.9	145	0.6
	by industry												
17	Primary industries (Div. A, B, C and D) (11).....	40	0.2	35	0.5	5	--	800	1.1	660	1.4	140	0.6
18	Manufacturing industries (Div. E).....	205	1.2	160	2.4	45	0.4	6,240	8.8	4,825	10.1	1,415	6.1
19	Construction industries (Div. F).....	-	...	-	...	-	...	610	0.9	375	0.8	235	1.0
20	Transportation and storage, communication and other utility industries (Div. G and H).....	20	0.1	20	0.3	-	...	2,195	3.1	1,635	3.4	560	2.4
21	Trade industries (Div. I and J) (12).....	85	0.5	55	0.8	30	0.3	5,285	7.4	3,310	6.9	1,975	8.6
22	Finance and insurance, real estate operator and insurance agent industries (Div. K and L).....	140	0.8	95	1.4	50	0.5	45,770	64.5	30,455	63.6	15,310	66.3
23	Government service industries (Div. N).....	1,095	6.5	575	8.6	525	5.2	3,775	5.3	2,640	5.5	1,135	4.9
24	Other service industries (Div. M, O, P, Q and R) (13).....	15,225	90.5	5,775	85.1	9,450	93.5	6,335	8.9	4,015	8.4	2,325	10.1

See note(s) and footnote(s) on foldout at end of publication.

Tableau 1. (suite)

Caractéristiques de la population de certaines professions détaillées (d'après la classification de 1980), Canada, recensement de 1986 - données-échantillon (20%)

Selected detailed occupations - Certaines professions détaillées											Caractéristiques	N°	
1136 Personnel and industrial relations management occupations Directeurs des relations avec le personnel et des relations industrielles						1137 Sales and advertising management occupations Directeurs des ventes et de la publicité							
Total		Males Hommes		Females Femmes		Total		Males Hommes		Females Femmes			
Number Nombre	%	Number Nombre	%	Number Nombre	%	Number Nombre	%	Number Nombre	%	Number Nombre			%
											selon la période d'immigration		
28,360	87.9	17,965	87.3	10,395	88.8	185,460	81.8	130,915	81.5	54,540	82.4	Population non immigrante	1
3,915	12.1	2,605	12.7	1,310	11.2	41,355	18.2	29,700	18.5	11,650	17.6	Population immigrante....	2
175	0.5	150	0.7	25	0.2	1,685	0.7	1,295	0.8	390	0.6	Avant 1946.....	3
2,415	7.5	1,660	8.1	755	6.5	20,605	9.1	15,075	9.4	5,525	8.3	1946 - 1966.....	4
1,040	3.2	590	2.9	450	3.8	14,075	6.2	9,825	6.1	4,255	6.4	1967 - 1977.....	5
215	0.7	185	0.8	55	0.5	3,445	1.5	2,415	1.5	1,035	1.6	1978 - 1982.....	6
70	0.2	45	0.2	25	0.2	1,540	0.7	1,095	0.7	440	0.7	1983 - 1986(5).....	7
											selon le plus haut niveau de scolarité atteint		
3,925	12.2	2,550	12.4	1,375	11.7	57,445	25.3	39,490	24.6	17,960	27.1	Sans certificat ou diplôme N'ayant pas atteint le 9e année(6).....	8
815	2.5	615	3.0	200	1.7	10,835	4.8	7,520	4.7	3,315	5.0	9e à 13e années.....	9
3,115	5.6	1,940	9.4	1,175	10.0	46,615	20.6	31,970	19.9	14,645	22.1	Certificat ou diplôme d'études secondaires....	10
4,040	12.5	2,180	10.6	1,850	15.8	39,270	17.3	26,855	16.7	12,410	18.7	Certificat ou diplôme d'une école de métiers...	11
830	2.6	605	2.9	225	1.9	7,130	3.1	5,510	3.4	1,620	2.4	Études universitaires (?) ou autres études non universitaires, avec ou sans certificat ou diplôme.....	12
13,045	40.4	7,895	38.4	5,150	44.0	89,930	39.6	63,805	39.7	26,125	39.5	Grade universitaire.....	13
10,440	32.3	7,345	35.7	3,095	26.4	33,035	14.6	24,960	15.5	8,075	12.2		14
											selon la catégorie de travailleurs(8)		
31,895	98.8	20,300	98.7	11,600	99.1	206,280	91.2	147,665	92.0	58,615	89.2	Travailleurs rémunérés(9)	15
385	1.2	275	1.3	105	0.9	19,865	8.8	12,755	8.0	7,105	10.8	Travailleurs autonomes(10)	16
											selon l'industrie		
740	2.3	560	2.7	185	1.6	1,480	0.7	1,195	0.7	285	0.4	Industries primaires (Div. A, B, C et D) (11)	17
5,875	18.2	4,330	21.0	1,540	13.2	30,215	13.3	25,195	15.7	5,020	7.6	Industries manufacturières (Div. E)	18
395	1.2	325	1.6	70	0.6	2,655	1.2	2,290	1.4	360	0.5	Industries de la construction (Div. F)....	19
2,810	8.7	1,980	9.6	825	7.0	5,540	2.4	4,230	2.6	1,315	2.0	Industries du transport et de l'entreposage, des communications et autres services publics (Div. G et H).....	20
4,020	12.5	2,425	11.8	1,600	13.7	160,195	70.6	110,480	68.8	49,715	75.1	Industries du commerce (Div. I et J) (12).....	21
2,470	7.7	1,370	6.7	1,105	9.4	4,725	2.1	3,625	2.3	1,100	1.7	Industries des intermédiaires financiers et des assurances, des services immobiliers et agences d'assurances (Div. K et L)	22
6,870	21.3	4,520	22.0	2,355	20.1	1,360	0.6	825	0.5	540	0.8	Industries des services gouvernementaux (Div. N)	23
9,085	28.2	5,065	24.6	4,030	34.4	20,640	9.1	12,785	8.0	7,860	11.9	Autres industries de services (Div. M, O, P, Q et R) (13).....	24

Voir note et renvoi(s) sur l'encart à la fin de la publication.

Table 1. (continued)

Population Characteristics of Selected Detailed Occupations (Based on the 1980 Classification), Canada, 1986 Census - 20% Sample Data

No.	Characteristics	Selected detailed occupations - Certaines professions détaillées											
		1134 Administrators in medicine and health Administrateurs, médecine et santé						1135 Financial management occupations Directeurs des finances					
		Total		Males Hommes		Females Femmes		Total		Males Hommes		Females Femmes	
		Number Nombre	%	Number Nombre	%	Number Nombre	%	Number Nombre	%	Number Nombre	%	Number Nombre	%
1	Total population 15 years and over who worked since January 1, 1985 - With postsecondary qualifications (14)	14,555	100.0	5,705	100.0	8,850	100.0	38,435	100.0	28,310	100.0	10,130	100.0
	by major field of study												
2	Educational, recreational and counselling services	740	5.1	230	4.0	510	5.8	1,005	2.6	405	1.4	600	5.9
3	Fine and applied arts	75	0.5	35	0.6	40	0.5	270	0.7	105	0.4	160	1.6
4	Humanities and related fields	495	3.4	200	3.5	295	3.3	1,700	4.4	1,030	3.5	660	6.5
5	Social sciences and related fields	1,450	10.0	695	12.2	750	8.5	3,855	10.0	2,885	10.2	970	9.6
6	Secretarial science - General fields	650	4.5	50	0.9	600	6.8	2,245	5.8	715	2.5	1,535	15.2
7	Other commerce, management and business administration	3,575	24.6	2,185	38.3	1,390	15.7	25,465	66.3	20,235	71.5	5,230	51.6
8	Agricultural and biological sciences/technologies	740	5.1	180	3.2	565	6.4	550	1.4	375	1.3	170	1.7
9	Engineering and applied sciences	120	0.8	120	2.1	-	...	500	1.3	480	1.7	20	0.2
10	Engineering and applied science technologies and trades	270	1.9	245	4.3	25	0.3	1,285	3.4	1,110	3.9	185	1.8
11	Nursing and nursing assistance	4,060	27.9	365	6.4	3,690	41.7	175	0.5	-	...	180	1.8
12	Other health professions, sciences and technologies	2,110	14.5	1,195	20.9	915	10.3	135	0.4	25	0.1	115	1.1
13	Mathematics and physical sciences	260	1.8	200	3.5	60	0.7	1,200	3.1	925	3.3	275	2.7
14	All other, n.e.c.	5	--	5	0.1	-	...	50	0.1	25	0.1	20	0.2
15	Total population 15 years and over who worked in 1985	16,445	100.0	6,600	100.0	9,850	100.0	68,630	100.0	47,030	100.0	22,600	100.0
	by employment income												
16	Full-year, full-time workers (15)	13,070	79.5	5,690	86.2	7,375	74.9	60,895	87.5	42,795	91.0	18,105	80.1
17	Average employment income \$	\$ 39,144	...	\$ 46,630	...	\$ 33,367	...	\$ 39,928	...	\$ 45,015	...	\$ 27,902	...
18	Population who worked part time in 1985 (16)	1,085	6.6	160	2.4	930	9.4	2,220	3.2	755	1.6	1,465	6.5
19	Population who worked part year in 1985 (17)	2,860	17.4	845	12.8	2,015	20.5	7,740	11.1	4,000	8.5	3,740	16.5

See note(s) and footnote(s) on foldout at end of publication.

Tableau 1. (suite)

Caractéristiques de la population de certaines professions détaillées (d'après la classification de 1980), Canada, recensement de 1986 - données-échantillon (20%)

Selected detailed occupations - Certaines professions détaillées												Caractéristiques	N°
1136 Personnel and industrial relations management occupations Directeurs des relations avec le personnel et des relations industrielles						1137 Sales and advertising management occupations Directeurs des ventes et de la publicité							
Total		Males Hommes		Females Femmes		Total		Males Hommes		Females Femmes			
Number Nombre	%	Number Nombre	%	Number Nombre	%	Number Nombre	%	Number Nombre	%	Number Nombre	%		
18,780	100.0	13,210	100.0	6,575	100.0	82,800	100.0	67,100	100.0	25,700	100.0	Population totale de 15 ans et plus ayant travaillé depuis le 1er janvier 1985 - Avec qualifications postsecondaires (14).....	1
selon le principal domaine d'études													
2,515	12.7	1,460	11.1	1,050	16.1	4,385	4.7	1,790	2.7	2,590	10.1	Enseignement, loisirs et orientation.....	2
295	1.5	145	1.1	155	2.4	5,105	5.5	2,280	3.4	2,825	11.0	Beaux-arts et arts appliqués.....	3
1,515	7.7	850	6.4	665	10.1	6,975	7.5	4,175	5.2	2,805	10.9	Lettres, sciences humaines et disciplines connexes.....	4
2,960	15.0	2,025	15.3	935	14.2	8,245	8.9	5,815	8.7	2,435	9.5	Sciences sociales et disciplines connexes....	5
930	4.7	165	1.2	760	11.6	5,720	6.2	1,645	2.5	4,075	15.9	Secrétariat, travail de bureau.....	6
7,370	37.3	5,155	39.0	2,215	33.7	31,165	33.6	24,435	36.4	6,730	26.2	Autres commerces, gestion et administration des affaires.....	7
515	2.6	305	2.3	210	3.2	4,105	4.4	3,035	4.5	1,070	4.2	Sciences et techniques agricoles et biologiques	8
690	3.5	665	5.0	20	0.3	3,755	4.0	3,645	5.4	115	0.4	Génie et sciences appliqués.....	9
1,820	9.2	1,720	13.0	95	1.4	16,865	18.2	16,180	24.1	685	2.7	Techniques et métiers du génie et des sciences appliqués.....	10
325	1.6	55	0.4	270	4.1	1,320	1.4	80	0.1	1,240	4.8	Sciences infirmières et soins infirmiers auxiliaires.....	11
150	0.8	85	0.6	65	1.0	1,565	1.7	975	1.5	590	2.3	Autres sciences et technologies de la santé	12
650	3.3	530	4.0	120	1.8	3,210	3.5	2,775	4.1	430	1.7	Mathématiques et sciences physiques.....	13
45	0.2	35	0.3	5	0.1	380	0.4	265	0.4	115	0.4	Autres disciplines, n.c.a.	14
31,615	100.0	20,205	100.0	11,410	100.0	219,190	100.0	156,150	100.0	63,040	100.0	Population totale de 15 ans et plus ayant travaillé en 1985.....	15
selon le revenu d'emploi													
25,340	80.2	16,980	84.0	8,360	73.3	174,095	79.4	131,815	84.4	42,280	67.1	Travailleurs ayant travaillé à plein temps toute l'année (15).....	16
\$ 37,510	...	\$ 41,615	...	\$ 29,175	...	\$ 30,781	...	\$ 34,453	...	\$ 19,334	...	Revenu moyen d'emploi \$.....	17
1,255	4.0	470	2.3	785	6.9	11,125	5.1	4,055	2.6	7,070	11.2	Population ayant travaillé à temps partiel en 1985 (16)	18
5,830	18.8	3,120	15.4	2,805	24.6	41,815	19.1	23,445	15.0	18,470	29.3	Population ayant travaillé une partie de l'année en 1985 (17).....	19

Voir nota et renvoi(s) sur l'encart à la fin de la publication.

Table 1. (continued)

Population Characteristics of Selected Detailed Occupations (Based on the 1980 Classification), Canada, 1986 Census - 20% Sample Data

Characteristics		Selected detailed occupations - Certaines professions détaillées											
		1134 Administrators in medicine and health Administrateurs, médecine et santé						1135 Financial management occupations Directeurs des finances					
		Total		Males Hommes		Females Femmes		Total		Males Hommes		Females Femmes	
		Number - Nombre	%	Number - Nombre	%	Number - Nombre	%	Number - Nombre	%	Number - Nombre	%	Number - Nombre	%
No.													
FAMILY RELATED CHARACTERISTICS													
1	Husbands, wives and lone parents in private households.....	13,055	100.0	5,740	100.0	7,315	100.0	58,360	100.0	41,805	100.0	17,455	100.0
2	Spouse in a husband-wife family.....	11,975	91.7	5,575	97.1	6,400	87.5	57,030	96.1	41,220	98.4	15,810	90.6
3	With no children at home	3,700	28.3	1,475	25.7	2,225	30.4	16,270	27.4	9,810	23.4	6,460	37.0
4	Spouse employed.....	2,650	20.3	860	15.0	1,790	24.5	12,390	20.9	6,630	15.8	5,760	33.0
5	Spouse unemployed.....	125	1.0	60	1.0	65	0.9	620	1.0	415	1.0	205	1.2
6	Spouse not in the labour force.....	930	7.1	560	9.8	370	5.1	3,250	5.5	2,760	6.6	490	2.8
7	With one child at home	2,685	20.6	1,165	20.3	1,520	20.8	13,370	22.5	8,960	21.4	4,410	25.3
8	Spouse employed.....	2,000	15.3	695	12.1	1,305	17.8	9,560	16.1	5,505	13.1	4,055	23.2
9	Spouse unemployed.....	105	0.8	65	1.1	40	0.5	680	1.1	505	1.2	175	1.0
10	Spouse not in the labour force.....	580	4.4	410	7.1	170	2.3	3,120	5.3	2,945	7.0	175	1.0
11	With two children at home.....	3,715	28.5	1,910	33.3	1,805	24.7	19,460	32.8	15,585	37.2	3,875	22.2
12	Spouse employed.....	2,950	22.6	1,225	21.3	1,725	23.6	12,440	21.0	8,760	20.9	3,680	21.1
13	Spouse unemployed.....	145	1.1	110	1.9	35	0.5	1,055	1.8	920	2.2	135	0.8
14	Spouse not in the labour force.....	615	4.7	570	9.9	45	0.6	5,975	10.1	5,910	14.1	65	0.4
15	With three or more children at home.....	1,885	14.4	1,030	17.9	855	11.7	7,940	13.4	6,870	16.4	1,070	6.1
16	Spouse employed.....	1,495	11.5	685	11.9	810	11.1	4,335	7.3	3,350	8.0	985	5.6
17	Spouse unemployed.....	50	0.4	30	0.5	20	0.3	375	0.6	345	0.8	30	0.2
18	Spouse not in the labour force.....	345	2.6	315	5.5	30	0.4	3,220	5.4	3,170	7.6	50	0.3
19	Parent in a lone-parent family.....	1,075	8.2	155	2.7	920	12.6	2,330	3.9	685	1.6	1,645	9.4
20	With one child at home	575	4.4	60	1.0	515	7.0	1,450	2.4	365	0.9	1,085	6.2
21	With two children at home.....	390	3.0	70	1.2	320	4.4	730	1.2	245	0.6	485	2.8
22	With three or more children at home....	105	0.8	25	0.4	80	1.1	140	0.2	70	0.2	70	0.4

See note(s) and footnote(s) on foldout at end of publication.

Tableau 1. (suite)

Caractéristiques de la population de certaines professions détaillées (d'après la classification de 1980), Canada, recensement de 1986 - données-échantillon (20%)

Selected detailed occupations - Certaines professions détaillées												Caractéristiques	N°
1136 Personnel and industrial relations management occupations Directeurs des relations avec le personnel et des relations industrielles						1137 Sales and advertising management occupations Directeurs des ventes et de la publicité							
Total		Males Hommes		Females Femmes		Total		Males Hommes		Females Femmes			
Number - Nombre	%	Number - Nombre	%	Number - Nombre	%	Number - Nombre	%	Number - Nombre	%	Number - Nombre	%		
25,220	100.0	17,090	100.0	8,130	100.0	180,020	100.0	131,820	100.0	48,200	100.0	CARACTÉRISTIQUES RELIÉES À LA FAMILLE	
												Époux, épouses et parents seuls dans les ménages privés.....	1
23,885	95.1	16,735	87.9	7,260	89.3	172,835	96.0	128,535	98.3	43,300	89.8	Conjoint dans une famille époux-épouse.....	2
7,355	29.2	4,525	26.5	2,830	34.8	53,830	29.9	36,605	27.8	17,225	35.7	Sans enfants à la maison	3
5,530	21.9	3,000	17.6	2,530	31.1	41,475	23.0	26,480	20.1	14,995	31.1	Conjoint occupé.....	4
315	1.2	220	1.3	95	1.2	2,660	1.5	1,820	1.4	840	1.7	Conjoint en chômage..	5
												Conjoint ne faisant pas partie de la population active...	6
1,505	6.0	1,305	7.6	200	2.5	9,695	5.4	8,305	6.3	1,390	2.9	Avec un enfant à la maison.....	7
5,705	22.6	3,635	21.3	2,070	25.5	40,120	22.3	30,020	22.8	10,100	21.0	Conjoint occupé.....	8
4,195	16.6	2,260	13.2	1,935	23.8	28,965	16.1	19,870	15.1	9,095	18.9	Conjoint en chômage..	9
240	1.0	190	1.1	50	0.6	2,245	1.2	1,780	1.4	465	1.0	Conjoint ne faisant pas partie de la population active...	10
1,285	5.0	1,185	6.9	80	1.0	8,910	4.9	8,375	6.4	535	1.1	Avec deux enfants à la maison.....	11
7,750	30.7	5,870	34.3	1,880	23.1	54,375	30.2	43,090	32.7	11,285	23.4	Conjoint occupé.....	12
5,150	20.4	3,375	19.7	1,775	21.8	37,820	21.0	27,390	20.8	10,430	21.6	Conjoint en chômage..	13
380	1.5	330	1.9	50	0.6	2,595	1.4	2,130	1.6	465	1.0	Conjoint ne faisant pas partie de la population active...	14
2,225	8.8	2,170	12.7	55	0.7	13,955	7.8	13,570	10.3	385	0.8	Avec trois enfants ou plus à la maison.....	15
3,180	12.6	2,705	15.8	475	5.8	24,505	13.6	19,815	15.0	4,690	9.7	Conjoint occupé.....	16
1,920	7.6	1,470	8.6	450	5.5	15,835	8.8	11,530	8.7	4,305	8.9	Conjoint en chômage..	17
175	0.7	155	0.9	20	0.2	960	0.5	785	0.6	175	0.4	Conjoint ne faisant pas partie de la population active...	18
1,090	4.3	1,080	6.3	10	0.1	7,710	4.3	7,505	5.7	205	0.4	Parent dans une famille monoparentale.....	19
1,225	4.9	355	2.1	870	10.7	7,185	4.0	2,285	1.7	4,900	10.2	Avec un enfant à la maison.....	20
755	3.0	210	1.2	545	6.7	4,015	2.2	1,215	0.9	2,800	5.8	Avec deux enfants à la maison.....	21
340	1.3	105	0.6	235	2.9	2,340	1.3	775	0.6	1,565	3.2	Avec trois enfants ou plus à la maison.....	22
135	0.5	40	0.2	95	1.2	830	0.5	285	0.2	535	1.1		

Voir note et renvoi(s) sur l'encart à la fin de la publication.

Table 1. (continued)

Population Characteristics of Selected Detailed Occupations (Based on the 1980 Classification), Canada, 1986 Census - 20% Sample Data

No.	Characteristics	Selected detailed occupations - Certaines professions détaillées											
		1141 Purchasing management occupations Directeurs des achats						1142 Services management occupations Directeurs des services					
		Total		Males - Hommes		Females - Femmes		Total		Males - Hommes		Females - Femmes	
		Number - Nombre	%	Number - Nombre	%	Number - Nombre	%	Number - Nombre	%	Number - Nombre	%	Number - Nombre	%
	POPULATION CHARACTERISTICS												
1	Total population 15 years and over who worked since January 1, 1985.....	14,525	100.0	11,985	100.0	2,545	100.0	67,160	100.0	42,705	100.0	24,455	100.0
	by province or territory of residence												
2	Newfoundland.....	175	1.2	145	1.2	30	1.2	655	1.0	435	1.0	225	0.9
3	Prince Edward Island.....	40	0.3	35	0.3	5	0.2	300	0.4	180	0.4	115	0.5
4	Nova Scotia.....	295	2.0	235	2.0	60	2.4	1,585	2.4	995	2.3	590	2.4
5	New Brunswick.....	235	1.6	180	1.5	55	2.2	1,370	2.0	830	1.9	540	2.2
6	Quebec.....	2,090	14.4	1,710	14.3	380	14.9	15,660	23.3	10,410	24.4	5,245	21.4
7	Ontario.....	5,910	40.7	4,625	38.6	1,285	50.5	25,195	37.5	15,795	37.0	9,400	38.4
8	Manitoba.....	810	5.6	720	6.0	95	3.7	2,830	4.2	1,840	4.3	990	4.0
9	Saskatchewan.....	1,545	10.6	1,485	12.4	60	2.4	2,455	3.7	1,530	3.6	935	3.8
10	Alberta.....	2,185	14.9	1,840	15.4	330	13.0	6,320	9.4	4,110	9.6	2,205	9.0
11	British Columbia.....	1,240	8.5	1,000	8.3	240	9.4	10,475	15.6	6,410	15.0	4,060	16.6
12	Yukon.....	5	--	5	--	--	--	175	0.3	85	0.2	80	0.3
13	Northwest Territories.....	20	0.1	10	0.1	5	0.2	135	0.2	80	0.2	55	0.2
	by age												
14	15 - 34 years.....	5,315	36.6	4,090	34.1	1,230	48.4	30,810	45.9	18,630	43.6	12,185	49.8
15	35 - 54 years.....	7,090	48.8	5,990	50.0	1,100	43.3	28,185	42.0	18,395	43.1	9,795	40.1
16	55 years and over.....	2,120	14.6	1,905	15.9	215	8.5	8,165	12.2	5,690	13.3	2,480	10.1
17	Average age.....	40.3	...	41.1	...	36.4	...	37.8	...	38.5	...	36.6	...
	by marital status												
18	Single (never married).....	1,845	12.7	1,345	11.2	500	19.7	15,650	23.3	10,040	23.5	5,610	22.9
19	Married.....	11,665	80.3	10,000	83.4	1,670	65.7	44,765	66.7	29,435	68.9	15,330	62.7
20	Separated.....	415	2.9	330	2.8	85	3.3	2,315	3.4	1,275	3.0	1,035	4.2
21	Divorced.....	480	3.3	275	2.3	210	8.3	3,350	5.0	1,705	4.0	1,645	6.7
22	Widowed.....	120	0.8	35	0.3	80	3.1	1,085	1.6	250	0.6	835	3.4
	by mother tongue												
23	Single responses.....	14,125	97.2	11,640	97.1	2,480	97.4	64,160	95.5	40,565	95.0	23,595	96.5
24	English.....	10,975	75.5	8,940	74.6	2,040	80.2	36,000	53.6	21,340	50.0	14,655	59.9
25	French.....	1,665	11.5	1,440	12.0	230	9.0	13,765	20.5	8,750	20.5	5,010	20.5
26	Italian.....	205	1.4	165	1.4	45	1.8	1,565	2.3	1,195	2.8	365	1.5
27	German.....	400	2.8	350	2.9	55	2.2	1,695	2.5	1,050	2.5	640	2.6
28	Chinese.....	50	0.3	40	0.3	10	0.4	2,700	4.0	2,090	4.9	610	2.5
29	Other languages.....	820	5.6	715	6.0	105	4.1	8,440	12.6	6,130	14.4	2,310	9.4
30	Multiple responses.....	410	2.8	345	2.9	65	2.6	3,000	4.5	2,140	5.0	860	3.5
	by ethnic origin												
31	Single origins.....	9,740	67.1	8,160	68.1	1,575	61.9	50,680	75.5	33,125	77.6	17,555	71.8
32	British(1).....	4,565	31.4	3,780	31.5	790	31.0	14,290	21.3	8,470	19.8	5,825	23.8
33	French(2).....	1,700	11.7	1,450	12.1	245	9.5	13,890	20.7	8,780	20.6	5,110	20.9
34	German.....	1,075	7.4	930	7.8	150	5.9	2,870	4.3	1,640	3.8	1,225	5.0
35	Italian.....	325	2.2	250	2.1	75	2.9	2,410	3.6	1,795	4.2	620	2.5
36	Ukrainian.....	395	2.7	365	3.0	30	1.2	1,515	2.3	975	2.3	540	2.2
37	Chinese.....	85	0.6	70	0.6	20	0.8	3,350	5.0	2,630	6.2	720	2.9
38	Dutch (Netherlands).....	240	1.7	200	1.7	40	1.6	780	1.2	470	1.1	305	1.2
39	South asian(3).....	105	0.7	95	0.8	10	0.4	910	1.4	720	1.7	190	0.8
40	Other single origins.....	1,245	8.6	1,025	8.6	220	8.6	10,665	15.9	7,640	17.9	3,025	12.4
41	Multiple origins(4).....	4,785	32.9	3,820	31.9	970	38.1	16,480	24.5	9,580	22.4	6,895	28.2

See note(s) and footnote(s) on foldout at end of publication.

Tableau 1. (suite)

Caractéristiques de la population de certaines professions détaillées (d'après la classification de 1980), Canada, recensement de 1986 - données-échantillon (20%)

Selected detailed occupations - Certaines professions détaillées											Caractéristiques	N°	
1143 Production-management occupations Directeurs de production						1147 Management occupations, transport and communications operations Directeurs, transports et communications							
Total		Males Hommes		Females Femmes		Total		Males Hommes		Females Femmes			
Number Nombre	%	Number Nombre	%	Number Nombre	%	Number Nombre	%	Number Nombre	%	Number Nombre			%
53,380	100.0	47,295	100.0	6,090	100.0	17,425	100.0	14,360	100.0	3,065	100.0	CARACTÉRISTIQUES DE LA POPULATION	
Population totale de 15 ans et plus ayant travaillé depuis le 1er janvier 1985.....												1	
selon la province ou le territoire de résidence													
380	0.7	375	0.8	10	0.2	310	1.8	275	1.9	30	1.0	Terre-Neuve.....	2
120	0.2	105	0.2	15	0.2	60	0.3	55	0.4	5	0.2	Île-du-Prince-Édouard.....	3
1,155	2.2	1,095	2.3	60	1.0	525	3.0	445	3.1	80	2.6	Nouvelle-Écosse.....	4
925	1.7	850	1.8	70	1.1	355	2.0	295	2.1	50	1.6	Nouveau-Brunswick.....	5
14,440	27.0	12,675	26.8	1,765	29.0	5,015	28.8	4,050	28.2	960	31.3	Québec.....	6
23,785	44.5	20,770	43.9	3,020	49.6	6,070	34.8	4,800	33.4	1,275	41.6	Ontario.....	7
1,645	3.1	1,495	3.2	155	2.5	750	4.3	675	4.7	80	2.6	Manitoba.....	8
1,035	1.9	965	2.0	70	1.1	490	2.8	435	3.0	50	1.6	Saskatchewan.....	9
4,635	8.7	4,230	8.9	410	6.7	1,685	9.7	1,470	10.2	215	7.0	Alberta.....	10
5,175	9.7	4,650	9.9	510	8.4	2,010	11.5	1,720	12.0	290	9.5	Colombie-Britannique.....	11
35	0.1	25	0.1	5	0.1	25	0.1	20	0.1	5	0.2	Yukon.....	12
45	0.1	40	0.1	5	0.1	125	0.7	110	0.8	15	0.5	Territoires du Nord-Ouest.....	13
selon l'âge													
17,475	32.7	14,385	30.4	3,090	50.7	4,535	26.0	3,260	22.7	1,280	41.8	15 - 34 ans.....	14
28,650	53.7	26,065	55.1	2,580	42.5	10,270	58.9	8,750	60.9	1,525	49.8	35 - 54 ans.....	15
7,260	13.6	6,845	14.5	415	6.8	2,615	15.0	2,355	16.4	265	8.6	55 ans et plus.....	16
40.7	...	41.3	...	36.2	...	42.3	...	43.2	...	37.9	...	Âge moyen.....	17
selon l'état matrimonial													
5,645	10.6	4,305	9.1	1,335	21.9	1,755	10.1	1,095	7.6	660	21.5	Célibataires (jamais mariés).....	18
44,285	83.0	40,470	85.6	3,820	62.7	14,210	81.6	12,330	85.9	1,875	61.2	Mariés.....	19
1,480	2.8	1,150	2.4	330	5.4	505	2.9	325	2.3	180	5.9	Séparés.....	20
1,530	2.9	1,115	2.4	415	6.8	765	4.4	490	3.4	275	9.0	Divorcés.....	21
450	0.8	250	0.5	195	3.2	195	1.1	120	0.8	70	2.3	Veuf(ve)s.....	22
selon la langue maternelle													
51,915	97.2	46,065	97.4	5,850	96.0	17,105	98.2	14,090	98.1	3,020	98.5	Réponses uniques.....	23
32,960	61.7	29,105	61.5	3,855	63.2	11,710	67.2	9,670	67.3	2,040	66.6	Anglais.....	24
10,705	20.1	9,520	20.1	1,180	19.4	3,725	21.4	2,960	20.6	760	24.8	Français.....	25
1,510	2.8	1,335	2.8	170	2.8	220	1.3	200	1.4	20	0.7	Italien.....	26
1,920	3.6	1,775	3.8	145	2.4	445	2.6	370	2.6	75	2.4	Allemand.....	27
465	0.9	395	0.8	75	1.2	95	0.5	85	0.6	10	0.3	Chinois.....	28
4,360	8.2	3,935	8.3	420	6.9	910	5.2	800	5.6	110	3.6	Autres langues.....	29
1,475	2.8	1,230	2.6	250	4.1	320	1.8	270	1.9	45	1.5	Réponses multiples.....	30
selon l'origine ethnique													
39,095	73.2	35,060	74.1	4,035	66.2	12,125	69.6	10,170	70.8	1,955	63.9	Origines uniques.....	31
14,205	26.6	12,900	27.3	1,300	21.3	5,120	29.4	4,440	30.9	675	22.1	Britannique (1).....	32
10,500	19.7	9,330	19.7	1,170	19.2	3,725	21.4	3,005	20.9	720	23.5	Français (2).....	33
2,870	5.4	2,680	5.7	190	3.1	695	4.0	600	4.2	95	3.1	Allemand.....	34
2,190	4.1	1,910	4.0	285	4.7	390	2.2	320	2.2	70	2.3	Italien.....	35
975	1.8	875	1.9	95	1.6	405	2.3	345	2.4	60	2.0	Ukrainien.....	36
570	1.1	470	1.0	100	1.6	115	0.7	90	0.6	25	0.8	Chinois.....	37
1,055	2.0	960	2.0	95	1.6	275	1.6	230	1.6	45	1.5	Hollandais (Néerlandais).....	38
530	1.0	500	1.1	30	0.5	85	0.5	75	0.5	10	0.3	Sud-asiatique (3).....	39
6,205	11.6	5,430	11.5	775	12.7	1,315	7.5	1,055	7.3	260	8.5	Autres origines uniques.....	40
14,295	26.8	12,235	25.9	2,055	33.7	5,290	30.4	4,185	29.1	1,110	36.3	Origines multiples (4).....	41

Voir note et renvoi (a) sur l'encart à la fin de la publication.

Table 1. (continued)

Population Characteristics of Selected Detailed Occupations (Based on the 1980 Classification), Canada, 1986 Census - 20% Sample Data

No.	Characteristics	Selected detailed occupations - Certaines professions détaillées											
		1141 Purchasing management occupations Directeurs des achats						1142 Services management occupations Directeurs des services					
		Total		Males Hommes		Females Femmes		Total		Males Hommes		Females Femmes	
		Number - Nombre	%	Number - Nombre	%	Number - Nombre	%	Number - Nombre	%	Number - Nombre	%	Number - Nombre	%
	by period of immigration												
1	Non-immigrant population	12,310	84.8	10,200	85.1	2,115	83.3	47,825	71.2	28,765	67.4	18,060	77.9
2	Immigrant population	2,215	15.2	1,790	14.9	425	16.7	19,335	28.8	13,940	32.8	5,395	22.1
3	Before 1946	90	0.6	85	0.7	10	0.4	550	0.8	385	0.9	165	0.7
4	1946 - 1966	1,260	8.7	1,035	8.6	225	8.9	8,845	13.2	6,430	15.1	2,410	9.9
5	1967 - 1977	660	4.5	515	4.3	145	5.7	7,440	11.1	5,285	12.4	2,155	8.8
6	1978 - 1982	160	1.1	130	1.1	35	1.4	1,800	2.7	1,295	3.0	510	2.1
7	1983 - 1985 (5)	40	0.3	20	0.2	20	0.8	700	1.0	540	1.3	155	0.6
	by highest level of schooling												
8	No certificate or diploma	3,620	24.9	3,195	26.7	420	16.5	21,985	32.7	13,220	31.0	8,765	35.8
9	Less than Grade 9 (6)	485	3.3	445	3.7	35	1.4	5,945	8.9	3,950	9.2	1,990	8.1
10	Grades 9-13	3,135	21.6	2,750	22.9	385	15.1	16,040	23.9	9,265	21.7	6,775	27.7
11	High school certificate or diploma	2,505	17.2	1,980	16.5	520	20.4	9,800	14.6	5,655	13.2	4,145	16.9
12	Trades certificate or diploma	450	3.1	390	3.3	60	2.4	1,985	3.0	1,455	3.4	530	2.2
13	University (7) or other non-university, with or without certificate or diploma	6,615	45.5	5,325	44.4	1,285	50.5	26,305	39.2	17,450	40.9	8,860	36.2
14	University degree	1,345	9.3	1,095	9.1	250	9.8	7,080	10.5	4,925	11.5	2,160	8.8
	by class of worker (8)												
15	Paid workers (9)	14,330	98.7	11,805	98.5	2,525	99.2	57,705	86.4	36,700	86.1	21,010	86.9
16	Self-employed workers (10)	190	1.3	170	1.4	20	0.8	9,070	13.6	5,905	13.9	3,165	13.1
	by industry												
17	Primary industries (Div. A, B, C and D) (11)	530	3.6	485	4.0	45	1.8	110	0.2	85	0.2	30	0.1
18	Manufacturing industries (Div. E)	4,475	30.8	3,685	30.7	785	30.8	675	1.0	550	1.3	130	0.5
19	Construction industries (Div. F)	530	3.6	460	3.8	70	2.8	275	0.4	230	0.5	50	0.2
20	Transportation and storage, communication and other utility industries (Div. G and H)	1,755	12.1	1,630	13.6	130	5.1	555	0.8	425	1.0	130	0.5
21	Trade industries (Div. I and J) (12)	4,360	30.0	3,605	30.1	755	29.7	1,820	2.7	1,215	2.8	605	2.5
22	Finance and insurance, real estate operator and insurance agent industries (Div. K and L)	240	1.7	175	1.5	65	2.6	1,185	1.8	680	1.6	505	2.1
23	Government service industries (Div. M)	820	5.6	625	5.2	200	7.9	740	1.1	490	1.1	250	1.0
24	Other service industries (Div. N, O, P, Q and R) (13)	1,825	12.6	1,325	11.1	500	19.6	61,795	92.0	39,030	91.4	22,760	93.1

See note (s) and footnote (s) on foldout at end of publication.

Tableau 1. (suite)

Caractéristiques de la population de certaines professions détaillées (d'après la classification de 1980), Canada, recensement de 1986 - données-échantillon (20%)

Selected detailed occupations - Certaines professions détaillées												Caractéristiques	N°
1143 Production management occupations Directeurs de production						1147 Management occupations, transport and communications operations Directeurs, transports et communications							
Total		Males Hommes		Females Femmes		Total		Males Hommes		Females Femmes			
Number Nombre	%	Number Nombre	%	Number Nombre	%	Number Nombre	%	Number Nombre	%	Number Nombre	%		
39,530	74.0	34,995	74.0	4,535	74.4	14,680	84.2	12,055	83.9	2,620	85.6	selon la période d'immigration	
13,855	26.0	12,295	26.0	1,555	25.5	2,745	15.8	2,305	15.1	440	14.4	Population non immigrante	1
440	0.8	420	0.9	25	0.4	135	0.8	130	0.9	5	0.2	Population immigrante....	2
7,600	14.2	6,850	14.5	755	12.4	1,585	9.1	1,315	9.2	275	9.0	Avant 1946.....	3
4,230	7.9	3,690	7.8	540	8.9	825	4.7	695	4.8	130	4.2	1946 - 1966.....	4
1,150	2.2	940	2.0	215	3.5	130	0.7	105	0.7	30	1.0	1967 - 1977.....	5
435	0.8	405	0.9	30	0.5	50	0.3	55	0.4	5	0.2	1978 - 1982.....	6
												1983 - 1986 (5).....	7
												selon le plus haut niveau de scolarité atteint	
11,555	21.6	10,220	21.6	1,330	21.8	3,685	21.1	3,150	21.9	530	17.3	Sans certificat ou diplôme	8
2,720	5.1	2,470	5.2	255	4.2	700	4.0	610	4.2	85	2.8	N'ayant pas atteint la	9
8,830	16.5	7,755	16.4	1,075	17.6	2,985	17.1	2,540	17.7	445	14.5	9e année (6).....	9
												9e à 13e années.....	10
6,580	12.3	5,680	12.0	905	14.8	2,630	15.1	1,990	13.9	635	20.7	Certificat ou diplôme	11
2,150	4.0	2,015	4.3	140	2.3	615	3.5	540	3.8	70	2.3	d'études secondaires....	11
												Certificat ou diplôme	12
												d'une école de métiers..	12
												Études universitaires (7)	13
												ou autres études non	13
												universitaires, avec ou	13
23,270	43.6	20,685	43.7	2,585	42.4	7,610	43.7	6,260	43.6	1,340	43.7	sans certificat ou	13
9,830	18.4	8,695	18.4	1,135	18.6	2,890	16.6	2,410	16.8	475	15.5	diplôme.....	13
												Grade universitaire.....	14
												selon la catégorie de travailleurs (8)	
52,130	97.7	46,185	97.7	5,945	97.6	17,100	98.2	14,100	98.2	2,995	98.0	Travailleurs rémunérés (9)	15
1,235	2.3	1,090	2.3	145	2.4	310	1.8	255	1.8	60	2.0	Travailleurs autonomes (10)	16
												selon l'industrie	
2,300	4.3	2,215	4.7	85	1.4	145	0.8	135	0.9	5	0.2	Industries primaires	17
37,245	69.8	33,740	71.3	3,500	57.4	1,370	7.9	1,155	8.0	215	7.0	(Div. A, B, C et D) (11).	17
1,055	2.0	1,010	2.1	45	0.7	150	0.9	125	0.9	25	0.8	Industries	18
												manufacturières (Div. E).	18
												Industries de la	19
												construction (Div. F)....	19
												Industries du transport	20
												et de l'entreposage, des	20
2,400	4.5	2,185	4.6	215	3.5	12,885	73.9	10,675	74.3	2,205	71.9	communications et autres	20
4,685	8.8	4,040	8.5	645	10.6	800	4.6	660	4.6	140	4.6	services publics (Div. G	21
												et H).....	21
												Industries du commerce	22
												(Div. I et J) (12).....	22
												Industries des	23
												intermédiaires	23
												financiers et des	23
860	1.6	505	1.1	360	5.9	75	0.4	50	0.3	25	0.8	assurances, des services	22
910	1.7	750	1.6	160	2.6	1,000	5.7	870	5.1	130	4.2	immobiliers et agences	22
												d'assurances (Div. K et L)	22
												Industries des services	23
												gouvernementaux (Div. N).	23
3,930	7.4	2,850	6.0	1,080	17.7	1,005	5.8	685	4.8	325	10.6	Autres industries de	24
												services (Div. M, O, P,	24
												Q et R) (13).....	24

Voir nota et renvoi(s) sur l'encart à la fin de la publication.

Table 1. (continued)

Population Characteristics of Selected Detailed Occupations (Based on the 1980 Classification), Canada, 1986 Census - 20% Sample Data

Characteristics		Selected detailed occupations - Certaines professions détaillées											
		1141 Purchasing management occupations Directeurs des achats					1142 Services management occupations Directeurs des services						
		Total		Males - Hommes		Females - Femmes		Total		Males - Hommes		Females - Femmes	
		Number - Nombre	%	Number - Nombre	%	Number - Nombre	%	Number - Nombre	%	Number - Nombre	%	Number - Nombre	%
No.													
	Total population 15 years and over who worked since January 1, 1985 - With postsecondary qualifications (14).....	5,890	100.0	4,750	100.0	1,145	100.0	24,575	100.0	16,425	100.0	8,150	100.0
	by major field of study												
2	Educational, recreational and counselling services	180	3.1	115	2.4	65	5.7	1,615	6.6	760	4.6	855	10.5
3	Fine and applied arts....	100	1.7	65	1.4	35	3.1	1,095	4.5	435	2.6	665	8.2
4	Humanities and related fields.....	255	4.3	200	4.2	60	5.2	1,630	6.6	1,060	6.5	570	7.0
5	Social sciences and related fields.....	310	5.3	255	5.4	50	4.4	2,210	9.0	1,400	8.5	805	9.9
6	Secretarial science - General fields.....	450	7.6	145	3.1	305	26.6	1,730	7.0	520	3.2	1,215	14.9
7	Other commerce, management and business administration.....	2,720	46.2	2,270	47.8	440	38.4	8,410	34.2	6,030	36.7	2,380	29.2
8	Agricultural and biological sciences/technologies...	265	4.5	215	4.5	45	3.9	1,735	7.1	1,130	6.9	610	7.5
9	Engineering and applied sciences.....	210	3.6	210	4.4	-	...	690	2.8	670	4.1	25	0.3
10	Engineering and applied science technologies and trades.....	1,125	19.1	1,080	22.7	40	3.5	3,910	15.9	3,700	22.5	215	2.6
11	Nursing and nursing assistance.....	45	0.8	5	0.1	40	3.5	470	1.9	35	0.2	435	5.3
12	Other health professions, sciences and technologies	110	1.9	80	1.7	35	3.1	370	1.5	155	0.9	210	2.6
13	Mathematics and physical sciences.....	125	2.1	105	2.2	15	1.3	620	2.5	495	3.0	120	1.5
14	All other, n.e.c.....	5	0.1	5	0.1	-	...	90	0.4	40	0.2	50	0.6
15	Total population 15 years and over who worked in 1985.....	14,230	100.0	11,750	100.0	2,485	100.0	63,535	100.0	40,605	100.0	22,930	100.0
	by employment income												
16	Full-year, full-time workers (15).....	12,065	84.8	10,150	86.4	1,910	76.9	42,765	67.3	29,355	72.3	13,405	58.5
17	Average employment income \$.....	\$ 32,866	...	\$ 34,516	...	\$ 24,101	...	\$ 22,684	...	\$ 25,315	...	\$ 16,924	...
18	Population who worked part time in 1985 (16).....	300	2.1	165	1.4	135	5.4	5,575	8.8	2,605	6.4	2,970	13.0
19	Population who worked part year in 1985 (17).....	2,080	14.6	1,575	13.4	500	20.1	19,070	30.0	10,570	26.0	8,500	37.1

See note(s) and footnote(s) on foldout at end of publication.

Tableau 1. (suite)

Caractéristiques de la population de certaines professions détaillées (d'après la classification de 1980), Canada, recensement de 1986 - données-échantillon (20%)

Selected detailed occupations - Certaines professions détaillées												Caractéristiques	N°
1143 Production management occupations Directeurs de production						1147 Management occupations, transport and communications operations Directeurs, transports et communications							
Total		Males Hommes		Females Femmes		Total		Males Hommes		Females Femmes			
Number Nombre	%	Number Nombre	%	Number Nombre	%	Number Nombre	%	Number Nombre	%	Number Nombre	%		
27,780	100.0	24,890	100.0	2,800	100.0	8,370	100.0	6,880	100.0	1,385	100.0	Population totale de 15 ans et plus ayant travaillé depuis le 1er janvier 1985 - Avec qualifications postsecondaires(14).....	1
selon le principal domaine d'études													
545	2.0	360	1.4	190	6.6	255	3.0	140	2.0	115	8.3	Enseignement, loisirs et orientation.....	2
1,395	5.0	1,025	4.1	365	12.6	95	1.1	75	1.1	25	1.8	Beaux-arts et arts appliqués.....	3
920	3.3	670	2.7	250	8.6	660	7.9	445	6.4	205	14.8	Lettres, sciences humaines et disciplines connexes.....	4
1,430	5.1	1,170	4.7	260	9.0	775	9.3	615	8.8	155	11.2	Sciences sociales et disciplines connexes....	5
1,005	3.6	630	2.5	370	12.8	430	5.1	185	2.7	245	17.7	Secrétariat, travail de bureau.....	6
5,995	21.6	5,190	20.9	805	27.8	2,190	26.2	1,775	25.4	420	30.3	Autres commerces, gestion et administration des affaires.....	7
1,630	5.9	1,400	5.6	230	7.9	145	1.7	125	1.8	15	1.1	Sciences et techniques agricoles et biologiques	8
3,770	13.6	3,705	14.9	65	2.2	755	9.0	755	10.8	-	...	Génie et sciences appliquées.....	9
9,170	33.0	9,020	36.2	150	5.2	2,665	31.8	2,535	36.3	130	9.4	Techniques et métiers du génie et des sciences appliquées.....	10
70	0.3	-	...	70	2.4	35	0.4	10	0.1	25	1.8	Sciences infirmières et soins infirmiers auxiliaires.....	11
190	0.7	150	0.6	45	1.6	30	0.4	10	0.1	15	1.1	Autres sciences et technologies de la santé	12
1,630	5.9	1,520	6.1	110	3.8	295	3.5	275	3.9	25	1.8	Mathématiques et sciences physiques.....	13
40	0.1	35	0.1	-	...	45	0.5	25	0.4	15	1.1	Autres disciplines, n.c.s.	14
52,170	100.0	46,295	100.0	5,870	100.0	17,005	100.0	14,055	100.0	2,950	100.0	Population totale de 15 ans et plus ayant travaillé en 1985.....	15
selon le revenu d'emploi													
43,720	83.8	39,505	85.3	4,215	71.8	14,605	85.9	12,190	86.7	2,410	81.7	Travailleurs ayant travaillé à plein temps toute l'année(15).....	16
\$ 38,716	...	\$ 40,040	...	\$ 26,317	...	\$ 40,669	...	\$ 42,397	...	\$ 31,938	...	Revenu moyen d'emploi \$.....	17
1,115	2.1	765	1.7	350	6.0	340	2.0	220	1.6	120	4.1	Population ayant travaillé à temps partiel en 1985(16)	18
8,215	15.7	6,685	14.4	1,530	26.1	2,270	13.3	1,780	12.7	475	16.1	Population ayant travaillé une partie de l'année en 1985(17).....	19

Voir note et renvoi(s) sur l'encart à la fin de la publication.

Table 1. (continued)

Population Characteristics of Selected Detailed Occupations (Based on the 1980 Classification), Canada, 1986 Census - 20% Sample Data

Characteristics		Selected detailed occupations - Certaines professions détaillées											
		1141 Purchasing management occupations Directeurs des achats						1142 Services management occupations Directeurs des services					
		Total		Males Hommes		Females Femmes		Total		Males Hommes		Females Femmes	
		Number Nombre	%	Number Nombre	%	Number Nombre	%	Number Nombre	%	Number Nombre	%	Number Nombre	%
No.													
FAMILY RELATED CHARACTERISTICS													
1	Husbands, wives and lone parents in private households.....	11,845	100.0	10,080	100.0	1,855	100.0	45,905	100.0	29,220	100.0	16,685	100.0
2	Spouse in a husband-wife family.....	11,570	95.9	9,925	98.4	1,645	88.7	43,160	94.0	28,400	97.2	14,760	88.5
3	With no children at home	3,735	31.3	3,020	29.9	715	38.5	14,010	30.5	8,725	29.9	5,285	31.7
4	Spouse employed.....	2,585	21.6	1,935	19.2	650	35.0	10,995	24.0	6,600	22.6	4,395	26.3
5	Spouse unemployed.....	225	1.9	180	1.8	45	2.4	785	1.7	420	1.4	365	2.2
6	Spouse not in the labour force.....	930	7.8	915	9.1	15	0.8	2,235	4.9	1,710	5.9	525	3.1
7	With one child at home.	2,675	22.4	2,225	22.1	450	24.3	10,015	21.8	6,585	22.5	3,430	20.6
8	Spouse employed.....	1,770	14.8	1,345	13.3	425	22.9	7,710	16.8	4,690	16.1	3,020	18.1
9	Spouse unemployed.....	110	0.9	95	0.9	15	0.8	630	1.4	420	1.4	210	1.3
10	Spouse not in the labour force.....	790	6.6	780	7.7	10	0.5	1,675	3.6	1,475	5.0	200	1.2
11	With two children at home.....	3,455	28.9	3,130	31.0	325	17.5	12,620	27.5	8,570	29.3	4,050	24.3
12	Spouse employed.....	2,170	18.2	1,860	18.4	310	16.7	9,710	21.2	5,965	20.4	3,745	22.4
13	Spouse unemployed.....	160	1.3	155	1.5	5	0.3	690	1.5	495	1.7	195	1.2
14	Spouse not in the labour force.....	1,120	9.4	1,110	11.0	10	0.5	2,220	4.8	2,110	7.2	110	0.7
15	With three or more children at home.....	1,710	14.3	1,550	15.4	160	8.6	6,515	14.2	4,520	15.5	1,995	12.0
16	Spouse employed.....	1,010	8.5	875	8.7	135	7.3	4,925	10.7	3,060	10.5	1,865	11.2
17	Spouse unemployed.....	100	0.8	85	0.8	15	0.8	245	0.5	175	0.6	70	0.4
18	Spouse not in the labour force.....	605	5.1	600	5.9	5	0.3	1,350	2.9	1,285	4.4	65	0.4
19	Parent in a lone-parent family.....	385	3.2	170	1.7	215	11.6	2,745	6.0	820	2.8	1,825	11.5
20	With one child at home	210	1.8	105	1.0	105	5.7	1,495	3.3	460	1.6	1,035	6.2
21	With two children at home.....	150	1.3	50	0.5	100	5.4	880	1.9	260	0.9	620	3.7
22	With three or more children at home....	25	0.2	15	0.1	10	0.5	365	0.8	95	0.3	270	1.6

See note(s) and footnote(s) on foldout at end of publication.

Tableau 1. (suite)

Caractéristiques de la population de certaines professions détaillées (d'après la classification de 1980), Canada, recensement de 1986 - données-échantillon (20%)

Selected detailed occupations - Certaines professions détaillées												Caractéristiques	N°
1143 Production management occupations Directeurs de production						1147 Management occupations, transport and communications operations Directeurs, transports et communications							
Total		Males Hommes		Females Femmes		Total		Males Hommes		Females Femmes			
Number Nombre	%	Number Nombre	%	Number Nombre	%	Number Nombre	%	Number Nombre	%	Number Nombre	%		
45,195	100.0	40,800	100.0	4,285	100.0	14,710	100.0	12,480	100.0	2,220	100.0	CARACTÉRISTIQUES RELIÉES À LA FAMILLE	
												Époux, épouses et parents seuls dans les ménages privés.....	1
43,865	97.1	40,065	98.0	3,800	88.5	14,110	95.9	12,240	98.0	1,870	84.2	Conjoint dans une famille époux-épouse.....	2
12,250	27.1	10,695	26.1	1,555	36.2	4,200	28.6	3,355	26.9	845	38.1	Sans enfants à la maison	3
8,095	17.9	6,725	16.4	1,370	31.9	2,720	18.5	1,985	15.9	735	33.1	Conjoint occupé.....	4
610	1.3	555	1.4	55	1.3	210	1.4	190	1.5	20	0.9	Conjoint en chômage..	5
3,550	7.9	3,420	8.4	130	3.0	1,275	8.7	1,180	9.4	95	4.3	Conjoint ne faisant pas partie de la population active...	6
10,000	22.1	8,955	21.9	1,045	24.3	3,300	22.4	2,845	22.8	455	20.5	Avec un enfant à la maison.....	7
6,305	14.0	5,345	13.1	960	22.4	2,050	13.9	1,630	13.1	420	18.9	Conjoint occupé.....	8
605	1.3	555	1.4	50	1.2	185	1.3	165	1.3	20	0.9	Conjoint en chômage..	9
3,090	6.8	3,060	7.5	30	0.7	1,055	7.2	1,045	8.4	10	0.5	Conjoint ne faisant pas partie de la population active...	10
15,020	33.2	14,110	34.5	910	21.2	4,840	31.5	4,190	33.5	450	20.3	Avec deux enfants à la maison.....	11
9,095	20.1	8,255	20.2	840	19.6	2,940	20.0	2,510	20.1	430	19.4	Conjoint occupé.....	12
905	2.0	860	2.1	45	1.0	170	1.2	160	1.3	10	0.5	Conjoint en chômage..	13
5,025	11.1	4,895	12.2	30	0.7	1,530	10.4	1,525	12.2	5	0.2	Conjoint ne faisant pas partie de la population active...	14
6,585	14.6	6,300	15.4	285	6.6	1,955	13.3	1,840	14.7	115	5.2	Avec trois enfants ou plus à la maison.....	15
3,350	7.4	3,080	7.5	270	6.3	1,055	7.2	950	7.6	105	4.7	Conjoint occupé.....	16
370	0.8	365	0.9	5	0.1	75	0.5	65	0.5	10	0.5	Conjoint en chômage..	17
2,870	6.4	2,860	7.0	10	0.2	830	5.6	825	6.6	5	0.2	Conjoint ne faisant pas partie de la population active...	18
1,335	3.0	835	2.0	500	11.6	610	4.1	255	2.0	355	16.0	Parent dans une famille monoparentale.....	19
755	1.7	485	1.2	270	6.3	350	2.4	145	1.2	205	9.2	Avec un enfant à la maison.....	20
415	0.9	255	0.6	160	3.7	205	1.4	80	0.6	125	5.6	Avec deux enfants à la maison.....	21
160	0.4	95	0.2	65	1.5	55	0.4	30	0.2	25	1.1	Avec trois enfants ou plus à la maison.....	22

Voir note et renvoi (a) sur l'encart à la fin de la publication.

Table 1. (continued)

Population Characteristics of Selected Detailed Occupations (Based on the 1980 Classification), Canada, 1986 Census - 20% Sample Data

No.	Characteristics	Selected detailed occupations - Certaines professions détaillées											
		1171 Accountants, auditors and other financial officers Comptables, vérificateurs et autres agents financiers					1173 Organization and methods analysts Analystes de l'organisation et des méthodes						
		Total		Males Hommes		Females Femmes		Total		Males Hommes		Females Femmes	
		Number - Nombre	%	Number - Nombre	%	Number - Nombre	%	Number - Nombre	%	Number - Nombre	%	Number - Nombre	%
	POPULATION CHARACTERISTICS												
1	Total population 15 years and over who worked since January 1, 1985.....	187,220	100.0	116,280	100.0	80,935	100.0	11,400	100.0	8,310	100.0	3,085	100.0
	by province or territory of residence												
2	Newfoundland.....	2,230	1.1	1,535	1.3	690	0.9	55	0.5	45	0.5	10	0.3
3	Prince Edward Island.....	615	0.3	455	0.4	160	0.2	15	0.1	15	0.2	5	0.2
4	Nova Scotia.....	5,180	2.6	3,075	2.6	2,110	2.6	245	2.1	190	2.3	60	1.9
5	New Brunswick.....	3,770	1.9	2,315	2.0	1,450	1.8	125	1.1	95	1.1	30	1.0
6	Quebec.....	50,530	25.6	29,605	25.5	20,930	25.9	2,195	19.3	1,620	19.5	580	18.7
7	Ontario.....	78,320	39.7	46,105	39.6	32,220	39.8	5,830	51.1	4,130	49.7	1,705	55.1
8	Manitoba.....	7,250	3.7	4,550	3.9	2,700	3.3	425	3.7	280	3.4	145	4.7
9	Saskatchewan.....	5,410	2.7	3,095	2.7	2,315	2.9	225	2.0	185	2.2	45	1.5
10	Alberta.....	21,935	11.1	12,680	10.9	9,255	11.4	1,430	12.5	1,060	12.8	370	12.0
11	British Columbia.....	21,640	11.0	12,735	11.0	8,910	11.0	805	7.1	675	8.1	130	4.2
12	Yukon.....	115	0.1	25	--	85	0.1	5	--	5	0.1	5	0.2
13	Northwest Territories.....	225	0.1	110	0.1	120	0.1	30	0.3	25	0.3	5	0.2
	by age												
14	15 - 34 years.....	87,125	44.2	45,645	39.3	41,475	51.2	3,685	32.3	2,275	27.4	1,410	45.6
15	35 - 54 years.....	86,995	44.1	54,400	46.8	32,595	40.3	6,040	53.0	4,540	54.6	1,495	48.4
16	55 years and over.....	23,100	11.7	16,235	14.0	8,860	8.5	1,675	14.7	1,490	17.9	185	6.0
17	Average age.....	38.7	39.9	36.8	41.0	42.6	36.8
	by marital status												
18	Single (never married).....	34,865	17.7	18,880	16.2	15,990	19.8	1,570	13.8	965	11.6	605	19.5
19	Married.....	146,350	74.2	91,245	78.5	55,100	68.1	8,765	76.9	6,775	81.5	1,995	64.5
20	Separated.....	5,555	2.8	2,580	2.2	2,975	3.7	395	3.5	235	2.8	160	5.2
21	Divorced.....	7,955	4.0	2,865	2.5	5,090	6.3	530	4.6	265	3.2	260	8.4
22	Widowed.....	2,495	1.3	710	0.6	1,780	2.2	140	1.2	70	0.8	70	2.3
	by mother tongue												
23	Single responses.....	192,755	97.7	113,695	97.8	79,065	97.7	11,215	98.4	8,195	98.6	3,020	97.6
24	English.....	125,680	63.7	74,870	64.4	50,805	62.8	8,115	71.2	5,950	71.6	2,165	70.0
25	French.....	43,630	22.1	24,995	21.5	18,635	23.0	1,985	17.4	1,395	16.8	595	19.2
26	Italian.....	3,175	1.6	1,985	1.7	1,185	1.5	70	0.6	55	0.7	15	0.5
27	German.....	3,820	1.9	2,070	1.8	1,745	2.2	185	1.6	155	1.9	35	1.1
28	Chinese.....	3,785	1.9	2,035	1.8	1,750	2.2	110	1.0	80	1.0	30	1.0
29	Other languages.....	12,675	6.4	7,730	6.6	4,940	6.1	745	6.5	565	6.8	185	6.0
30	Multiple responses.....	4,460	2.3	2,590	2.2	1,875	2.3	185	1.6	115	1.4	75	2.4
	by ethnic origin												
31	Single origins.....	140,805	71.4	84,400	72.6	56,400	69.7	7,075	62.1	5,330	64.1	1,745	56.5
32	British (1).....	49,580	25.1	30,230	26.0	19,350	23.9	3,035	26.6	2,385	28.7	655	21.2
33	French (2).....	42,820	21.7	24,505	21.1	18,320	22.6	1,940	17.0	1,385	16.7	550	17.8
34	German.....	7,490	3.8	4,300	3.7	3,185	3.9	295	2.6	220	2.6	75	2.4
35	Italian.....	5,095	2.6	3,170	2.7	1,930	2.4	130	1.1	85	1.0	40	1.3
36	Ukrainian.....	3,690	1.9	2,125	1.8	1,565	1.9	205	1.8	150	1.8	55	1.8
37	Chinese.....	5,275	2.7	2,975	2.6	2,300	2.8	125	1.1	85	1.0	30	1.0
38	Dutch (Netherlands).....	2,885	1.5	1,890	1.6	995	1.2	145	1.3	120	1.4	20	0.6
39	South Asian (3).....	3,750	1.9	2,840	2.4	910	1.1	100	0.9	80	1.0	20	0.6
40	Other single origins.....	20,210	10.2	12,370	10.6	7,840	9.7	1,110	9.7	820	9.9	290	9.4
41	Multiple origins (4).....	56,420	28.6	31,885	27.4	24,535	30.3	4,330	38.0	2,975	35.8	1,350	43.7

See note(s) and footnote(s) on foldout at end of publication.

Tableau 1. (suite)

Caractéristiques de la population de certaines professions détaillées (d'après la classification de 1980), Canada, recensement de 1986 - données-échantillon (20%)

Selected detailed occupations - Certaines professions détaillées											Caractéristiques	N°	
1174 Personnel and related officers Agents du personnel et travailleurs assimilés						2111 Chemists Chimistes							
Total		Males Hommes		Females Femmes		Total		Males Hommes		Females Femmes			
Number - Nombre	%	Number - Nombre	%	Number - Nombre	%	Number - Nombre	%	Number - Nombre	%	Number - Nombre			%
38,555	100.0	17,890	100.0	20,665	100.0	11,095	100.0	8,140	100.0	2,950	100.0	CARACTÉRISTIQUES DE LA POPULATION	
												Population totale de 15 ans et plus ayant travaillé depuis le 1er janvier 1985.....	1
												selon la province ou le territoire de résidence	
655	1.7	355	2.0	300	1.5	45	0.4	35	0.4	5	0.2	Terre-Neuve.....	2
220	0.6	75	0.4	140	0.7	40	0.4	20	0.2	15	0.5	Île-du-Prince-Édouard....	3
1,170	3.0	560	3.1	610	3.0	225	2.0	185	2.3	45	1.5	Nouvelle-Écosse.....	4
970	2.5	525	2.9	445	2.2	135	1.2	105	1.3	35	1.2	Nouveau-Brunswick.....	5
9,405	24.4	4,585	25.6	4,815	23.3	2,305	20.8	1,765	21.7	545	18.5	Québec.....	6
15,480	40.2	7,000	39.1	8,480	41.0	5,565	50.2	4,115	50.6	1,445	49.0	Ontario.....	7
1,600	4.1	740	4.1	860	4.2	505	4.6	300	3.7	200	6.8	Manitoba.....	8
1,200	3.1	480	2.7	720	3.5	250	2.3	200	2.5	50	1.7	Saskatchewan.....	9
3,515	9.1	1,415	7.9	2,095	10.1	1,170	10.5	825	10.1	335	11.4	Alberta.....	10
4,195	10.9	2,090	11.7	2,105	10.2	835	7.5	575	7.1	265	9.0	Colombie-Britannique.....	11
50	0.1	10	0.1	35	0.2	5	--	5	0.1	5	0.2	Yukon.....	12
100	0.3	55	0.3	40	0.2	20	0.2	10	0.1	10	0.3	Territoires du Nord-Ouest	13
												selon l'âge	
16,555	42.9	5,870	32.8	10,685	51.7	5,190	46.8	3,425	42.1	1,765	59.8	15 - 34 ans.....	14
17,780	46.1	9,205	51.5	8,570	41.5	4,775	43.0	3,705	45.5	1,070	36.3	35 - 54 ans.....	15
4,215	10.9	2,810	15.7	1,410	6.8	1,130	10.2	1,015	12.5	120	4.1	55 ans et plus.....	16
38.0	...	40.6	...	35.6	...	37.4	...	38.6	...	34.0	...	Âge moyen.....	17
												selon l'état matrimonial	
8,025	20.8	2,710	15.1	5,315	25.7	2,645	23.8	1,825	22.4	820	27.8	Célibataires (jamais marié (e)s).....	18
26,410	68.5	14,025	78.4	12,385	59.9	7,870	70.9	5,960	73.2	1,905	64.6	Marié (e)s.....	19
1,425	3.7	395	2.2	1,030	5.0	255	2.3	180	2.2	75	2.5	Séparé (e)s.....	20
2,160	5.6	655	3.7	1,500	7.3	250	2.3	130	1.6	115	3.9	Divorcé (e)s.....	21
540	1.4	105	0.6	435	2.1	75	0.7	40	0.5	35	1.2	Veuf (ve)s.....	22
												selon la langue maternelle	
37,780	98.0	17,520	97.9	20,265	98.1	10,695	95.4	7,880	96.8	2,810	95.3	Réponses uniques.....	23
24,925	64.6	11,245	62.9	13,580	66.2	6,345	57.2	4,695	57.7	1,655	56.1	Anglais.....	24
10,280	26.7	4,995	27.9	5,285	25.6	1,740	15.7	1,320	16.2	425	14.4	Français.....	25
360	0.9	170	1.0	190	0.9	220	2.0	175	2.1	40	1.4	Italien.....	26
460	1.2	235	1.3	225	1.1	215	1.9	175	2.1	45	1.5	Allemand.....	27
140	0.4	55	0.3	85	0.4	420	3.8	315	3.9	105	3.6	Chinois.....	28
1,620	4.2	825	4.6	795	3.8	1,750	15.8	1,205	14.8	545	18.5	Autres langues.....	29
775	2.0	370	2.1	400	1.9	400	3.6	260	3.2	140	4.7	Réponses multiples.....	30
												selon l'origine ethnique	
25,735	66.7	12,375	69.2	13,355	64.6	7,685	69.3	5,800	71.2	1,890	64.0	Origines uniques.....	31
9,650	25.0	4,640	25.9	5,010	24.2	2,265	20.4	1,765	21.7	495	16.8	Britannique (1).....	32
9,785	25.4	4,815	26.9	4,970	24.1	1,670	15.1	1,280	15.7	390	13.2	Français (2).....	33
1,110	2.9	535	3.0	570	2.8	410	3.7	315	3.9	90	3.0	Allemand.....	34
645	1.7	315	1.8	335	1.6	320	2.9	250	3.1	75	2.5	Italien.....	35
750	1.9	365	2.0	385	1.9	175	1.6	145	1.8	25	0.8	Ukrainien.....	36
220	0.6	85	0.5	135	0.7	555	5.0	405	5.0	155	5.2	Chinois.....	37
350	0.9	165	0.9	185	0.9	215	1.9	175	2.1	45	1.5	Hollandais (Néerlandais).....	38
260	0.7	125	0.7	130	0.6	330	3.0	275	3.4	55	1.9	Sud-asiatique (3).....	39
2,960	7.7	1,330	7.4	1,630	7.9	1,750	15.8	1,190	14.6	560	19.0	Autres origines uniques.....	40
12,825	33.3	5,515	30.8	7,305	35.4	3,405	30.7	2,340	28.7	1,065	36.0	Origines multiples (4).....	41

Voir nota et renvoi(s) sur l'encart à la fin de la publication.

Table 1. (continued)

Population Characteristics of Selected Detailed Occupations (Based on the 1980 Classification), Canada, 1986 Census - 20% Sample Data

No.	Characteristics	Selected detailed occupations - Certaines professions détaillées											
		1171 Accountants, auditors and other financial officers Comptables, vérificateurs et autres agents financiers						1173 Organization and methods analysts Analystes de l'organisation et des méthodes					
		Total		Males Hommes		Females Femmes		Total		Males Hommes		Females Femmes	
		Number - Nombre	%	Number - Nombre	%	Number - Nombre	%	Number - Nombre	%	Number - Nombre	%	Number - Nombre	%
	by period of immigration												
1	Non-immigrant population.	158,275	80.3	92,580	79.6	65,690	81.2	9,080	79.6	6,530	78.6	2,550	82.4
2	Immigrant population.....	38,945	19.7	23,700	20.4	15,245	18.8	2,320	20.3	1,775	21.4	545	17.6
3	Before 1946.....	1,305	0.7	950	0.8	355	0.4	90	0.8	70	0.8	25	0.8
4	1946 - 1966.....	17,275	8.8	10,545	9.1	6,725	8.3	1,170	10.3	940	11.3	230	7.4
5	1967 - 1977.....	16,060	8.1	9,465	8.1	6,600	8.2	795	7.0	575	6.9	215	6.9
6	1978 - 1982.....	3,390	1.7	2,135	1.8	1,255	1.6	200	1.8	140	1.7	55	1.8
7	1983 - 1986 (5).....	910	0.5	610	0.5	305	0.4	70	0.6	50	0.6	20	0.6
	by highest level of schooling												
8	No certificate or diploma	16,665	8.4	6,495	5.6	10,170	12.6	655	5.7	460	5.5	190	6.1
9	Less than Grade 9 (6)...	1,375	0.7	760	0.7	615	0.8	85	0.7	70	0.8	10	0.3
10	Grades 9-13.....	15,295	7.8	5,735	4.9	9,555	11.8	570	5.0	390	4.7	180	5.8
11	High school certificate or diploma.....	21,810	11.1	8,165	7.0	13,650	16.9	720	6.3	465	5.6	260	8.4
12	Trades certificate or diploma.....	4,440	2.3	2,655	2.3	1,795	2.2	195	1.7	165	2.0	30	1.0
13	University (7) or other non-university, with or without certificate or diploma.....	82,980	42.1	46,400	39.9	36,580	45.2	3,805	33.4	2,605	31.3	1,205	39.0
14	University degree.....	71,315	36.2	52,570	45.2	18,745	23.2	6,025	52.9	4,615	55.5	1,410	45.6
	by class of worker (8)												
15	Paid workers (9).....	179,115	91.0	101,725	87.5	77,395	96.1	10,085	88.5	7,255	87.3	2,835	91.9
16	Self-employed workers (10)	17,610	9.0	14,510	12.5	3,105	3.9	1,305	11.5	1,055	12.7	250	8.1
	by industry												
17	Primary industries (Div. A, B, C and D) (11).....	5,285	2.7	3,320	2.9	1,965	2.4	210	1.8	150	1.8	65	2.1
18	Manufacturing industries (Div. E).....	22,425	11.4	15,025	12.9	7,395	9.1	1,075	9.4	890	10.7	180	5.8
19	Construction industries (Div. F).....	9,765	5.0	7,720	6.6	2,045	2.5	75	0.7	75	0.9	-	...
20	Transportation and storage, communication and other utility industries (Div. G and H)	8,135	4.1	5,235	4.5	2,910	3.6	900	7.9	630	7.6	275	8.9
21	Trade industries (Div. I and J) (12).....	16,545	8.4	8,760	7.5	7,785	9.6	250	2.2	205	2.5	55	1.8
22	Finance and insurance, real estate operator and insurance agent industries (Div. K and L)	50,045	25.4	21,425	18.4	28,620	35.4	815	7.1	500	6.0	315	10.2
23	Government service industries (Div. N).....	21,600	11.0	14,800	12.7	6,805	8.4	2,490	21.8	1,535	18.5	950	30.7
24	Other service industries (Div. M, O, P, Q and R) (13).....	63,405	32.1	39,995	34.4	23,410	28.9	5,585	49.0	4,325	52.0	1,260	40.8

See note(s) and footnote(s) on foldout at end of publication.

Tableau 1. (suite)

Caractéristiques de la population de certaines professions détaillées (d'après la classification de 1980), Canada, recensement de 1986 - données-échantillon (20%)

Selected detailed occupations - Certaines professions détaillées												Caractéristiques	N°
1174 Personnel and related officers Agents du personnel et travailleurs assimilés						2111 Chemists Chimistes							
Total		Males - Hommes		Females - Femmes		Total		Males - Hommes		Females - Femmes			
Number - Nombre	%	Number - Nombre	%	Number - Nombre	%	Number - Nombre	%	Number - Nombre	%	Number - Nombre	%		
33,560	87.0	15,535	86.8	18,025	87.2	7,250	65.3	5,295	65.0	1,960	66.4	selon la période d'immigration	
4,990	12.9	2,355	13.2	2,640	12.8	3,845	34.6	2,845	35.0	1,000	33.9	Population non immigrante	1
195	0.5	120	0.7	75	0.4	50	0.5	45	0.6	5	0.2	Population immigrante....	2
2,825	7.3	1,405	7.9	1,415	6.8	1,430	12.9	1,190	14.6	240	8.1	Avant 1946.....	3
1,520	3.9	610	3.4	910	4.4	1,690	15.2	1,210	14.9	480	15.3	1946 - 1956.....	4
335	0.9	175	1.0	155	0.8	495	4.5	275	3.4	220	7.5	1967 - 1977.....	5
115	0.3	40	0.2	70	0.3	185	1.7	130	1.6	60	2.0	1978 - 1982.....	6
												1983 - 1986 (5).....	7
												selon le plus haut niveau de scolarité atteint	
4,170	10.8	2,080	11.6	2,085	10.1	600	5.4	465	5.7	135	4.6	Sans certificat ou diplôme	8
570	1.5	370	2.1	200	1.0	120	1.1	100	1.2	20	0.7	N'ayant pas atteint le	
3,595	9.3	1,710	9.6	1,885	9.1	480	4.3	365	4.5	120	4.1	9e année(6).....	9
												9e à 12e année.....	10
4,320	11.2	1,700	9.5	2,620	12.7	420	3.8	275	3.4	145	4.9	Certificat ou diplôme	
770	2.0	415	2.3	355	1.7	70	0.6	50	0.6	20	0.7	d'études secondaires....	11
												Certificat ou diplôme	
												d'une école de métiers..	12
												Études universitaires (7)	
16,315	42.3	7,150	40.0	9,165	44.4	3,230	29.1	2,235	27.4	995	33.7	ou autres études non	
12,980	33.7	6,545	36.6	6,435	31.1	6,785	61.2	5,120	62.9	1,660	56.2	universitaires, avec ou	
												sans certificat ou	
												diplôme.....	13
												Grade universitaire.....	14
												selon la catégorie de travailleurs(8)	
38,130	98.9	17,665	98.8	20,460	99.1	10,980	98.9	8,045	98.8	2,930	99.2	Travailleurs rémunérés(9)	15
415	1.1	215	1.2	195	0.9	120	1.1	95	1.2	25	0.8	Travailleurs autonomes(10)	16
												selon l'industrie	
740	1.9	525	2.9	215	1.0	690	6.2	555	6.8	135	4.6	Industries primaires	
4,035	10.5	2,515	14.1	1,525	7.4	4,940	44.5	3,915	48.1	1,025	34.7	(Div. A, B, C et D)(11)	17
220	0.6	145	0.8	75	0.4	30	0.3	20	0.2	10	0.3	Industries	
												manufacturières (Div. E).	18
												Industries de la	
												construction (Div. F)....	19
												Industries du transport	
2,635	6.8	1,570	8.8	1,065	5.2	330	3.0	265	3.3	70	2.4	et de l'entreposage, des	
1,880	4.9	745	4.2	1,140	5.5	275	2.5	225	2.8	55	1.9	communications et autres	
												services publics (Div. G	
												et H).....	20
2,720	7.1	835	4.7	1,885	9.1	35	0.3	20	0.2	10	0.3	Industries du commerce	
17,215	44.7	8,130	45.4	9,090	44.0	1,720	15.5	1,230	15.1	490	16.6	(Div. I et J) (12).....	21
												Industries des	
												intermédiaires	
												financiers et des	
												assurances, des services	
												immobiliers et agences	
												d'assurances (Div. K et L)	22
												Industries des services	
												gouvernementaux (Div. N).	23
												Autres industries de	
9,105	23.6	3,435	19.2	5,675	27.5	3,070	27.7	1,910	23.4	1,165	39.4	services (Div. M, O, P,	
												Q et R) (13).....	24

Voir note et renvoi(s) sur l'encart à la fin de la publication.

Table 1. (continued)

Population Characteristics of Selected Detailed Occupations (Based on the 1980 Classification), Canada, 1986 Census - 20% Sample Data

No.	Characteristics	Selected detailed occupations - Certaines professions détaillées											
		1171 Accountants, auditors and other financial officers Comptables, vérificateurs et autres agents financiers						1173 Organization and methods analysts Analystes de l'organisation et des méthodes					
		Total		Males - Hommes		Females - Femmes		Total		Males - Hommes		Females - Femmes	
		Number - Nombre	%	Number - Nombre	%	Number - Nombre	%	Number - Nombre	%	Number - Nombre	%	Number - Nombre	%
1	Total population 15 years and over who worked since January 1, 1985 - With postsecondary qualifications (14).....	132,585	100.0	88,020	100.0	44,575	100.0	8,735	100.0	6,550	100.0	2,180	100.0
	by major field of study												
2	Educational, recreational and counselling services	2,685	2.0	695	0.8	1,985	4.5	350	4.0	165	2.5	185	8.4
3	Fine and applied arts....	1,020	0.8	340	0.4	680	1.5	115	1.3	50	0.8	60	2.7
4	Humanities and related fields.....	3,290	2.5	1,580	1.8	1,710	3.8	610	7.0	335	5.1	275	12.6
5	Social sciences and related fields.....	8,270	6.2	5,335	6.1	2,935	6.6	1,515	17.3	1,050	16.0	465	21.2
6	Secretarial science - General fields.....	8,370	6.3	2,650	3.0	5,720	12.8	295	3.4	80	1.2	215	9.8
7	Other commerce, management and business administration.....	95,190	71.8	67,240	76.4	27,945	62.7	3,105	35.5	2,475	37.8	630	28.8
8	Agricultural and biological sciences/technologies...	1,540	1.2	885	1.0	655	1.5	230	2.6	170	2.6	65	3.0
9	Engineering and applied sciences.....	1,575	1.2	1,490	1.7	90	0.2	915	10.5	905	13.8	10	0.5
10	Engineering and applied science technologies and trades.....	6,315	4.8	5,685	6.5	635	1.4	855	9.8	755	11.5	95	4.3
11	Nursing and nursing assistance.....	770	0.6	55	0.1	715	1.6	50	0.6	-	...	50	2.3
12	Other health professions, sciences and technologies	540	0.4	165	0.2	375	0.8	60	0.7	45	0.7	15	0.7
13	Mathematics and physical sciences.....	2,880	2.2	1,825	2.1	1,060	2.4	625	7.2	505	7.7	120	5.5
14	All other, n.e.c.....	155	0.1	70	0.1	85	0.2	15	0.2	15	0.2	-	...
15	Total population 15 years and over who worked in 1985.....	191,400	100.0	113,635	100.0	77,765	100.0	11,060	100.0	8,070	100.0	2,980	100.0
	by employment income												
16	Full-year, full-time workers (15).....	144,350	75.4	91,725	80.7	52,620	67.7	8,070	73.0	6,035	74.8	2,030	67.9
17	Average employment income \$.....	\$ 34,053	...	\$ 39,257	...	\$ 24,981	...	\$ 42,030	...	\$ 45,088	...	\$ 32,938	...
18	Population who worked part time in 1985 (16).....	14,915	7.8	5,240	4.6	9,670	12.4	1,005	9.1	645	8.0	360	12.0
19	Population who worked part year in 1985 (17).....	41,860	21.8	20,500	18.0	21,460	27.6	2,710	24.5	1,920	23.8	790	26.4

See notes) and footnote(s) on foldout at end of publication.

Tableau 1. (suite)

Caractéristiques de la population de certaines professions détaillées (d'après la classification de 1980), Canada, recensement de 1986 - données-échantillon (20%)

Selected detailed occupations - Certaines professions détaillées												Caractéristiques	N°
1174 Personnel and related officers Agents du personnel et travailleurs assimilés						2111 Chemists Chimistes							
Total		Males Hommes		Females Femmes		Total		Males Hommes		Females Femmes			
Number - Nombre	%	Number - Nombre	%	Number - Nombre	%	Number - Nombre	%	Number - Nombre	%	Number - Nombre	%		
23,980	100.0	11,510	100.0	12,480	100.0	9,305	100.0	6,810	100.0	2,485	100.0	Population totale de 15 ans et plus ayant travaillé depuis le 1er janvier 1985 - Avec qualifications postsecondaires (14).....	1
selon le principal domaine d'études													
2,390	10.0	895	7.8	1,495	12.0	45	0.5	20	0.3	25	1.0	Enseignement, loisirs et orientation.....	2
330	1.4	100	0.9	225	1.8	15	0.2	5	0.1	15	0.6	Beaux-arts et arts appliqués.....	3
2,635	11.0	1,280	11.1	1,350	10.8	55	0.6	45	0.7	10	0.4	Lettres, sciences humaines et disciplines connexes.....	4
5,510	23.0	2,550	22.2	2,960	23.7	110	1.2	80	1.2	30	1.2	Sciences sociales et disciplines connexes....	5
1,625	6.8	160	1.4	1,470	11.8	130	1.4	-	...	125	5.0	Secrétariat, travail de bureau.....	6
7,570	31.6	3,900	33.9	3,670	29.4	105	1.1	70	1.0	40	1.6	Autres commerces, gestion et administration des affaires.....	7
550	2.3	255	2.2	290	2.3	1,045	11.2	590	8.7	450	18.0	Sciences et techniques agricoles et biologiques	8
360	1.5	340	3.0	20	0.2	555	6.0	455	6.7	100	4.0	Génie et sciences appliquées.....	9
1,675	7.0	1,510	13.1	165	1.3	955	10.3	720	10.6	235	9.4	Techniques et métiers du génie et des sciences appliquées.....	10
495	2.1	20	0.2	470	3.8	30	0.3	5	0.1	20	0.8	Sciences infirmières et soins infirmiers auxiliaires.....	11
245	1.0	65	0.6	180	1.4	360	3.9	165	2.4	195	7.8	Autres sciences et technologies de la santé	12
545	2.3	405	3.5	140	1.1	5,900	63.4	4,650	68.3	1,245	49.9	Mathématiques et sciences physiques.....	13
65	0.3	25	0.2	35	0.3	5	0.1	5	0.1	-	...	Autres disciplines, n.c.a.	14
37,435	100.0	17,365	100.0	20,075	100.0	10,680	100.0	7,855	100.0	2,835	100.0	Population totale de 15 ans et plus ayant travaillé en 1985.....	15
selon le revenu d'emploi													
26,980	72.1	13,730	79.1	13,250	66.0	7,910	74.0	6,205	79.0	1,705	50.1	Travailleurs ayant travaillé à plein temps toute l'année (15).....	16
\$ 32,022	...	\$ 36,780	...	\$ 27,089	...	\$ 33,485	...	\$ 35,462	...	\$ 26,281	...	Revenu moyen d'emploi \$.....	17
3,080	8.2	805	4.6	2,270	11.3	525	4.8	250	3.2	275	9.7	Population ayant travaillé à temps partiel en 1985 (16)	18
9,560	25.5	3,495	20.1	6,060	30.2	2,680	25.1	1,625	20.7	1,055	37.2	Population ayant travaillé une partie de l'année en 1985 (17).....	19

Voir note et renvois) sur l'encart à la fin de la publication.

Table 1. (continued)

Population Characteristics of Selected Detailed Occupations (Based on the 1980 Classification), Canada, 1986 Census - 20% Sample Data

Characteristics		Selected detailed occupations - Certaines professions détaillées											
		1171 Accountants, auditors and other financial officers Comptables, vérificateurs et autres agents financiers					1173 Organization and methods analysts Analystes de l'organisation et des méthodes						
		Total		Males - Hommes		Females - Femmes		Total		Males - Hommes		Females - Femmes	
		Number - Nombre	%	Number - Nombre	%	Number - Nombre	%	Number - Nombre	%	Number - Nombre	%	Number - Nombre	%
No.													
	FAMILY RELATED CHARACTERISTICS												
1	Husbands, wives and lone parents in private households.....	151,870	100.0	91,890	100.0	59,980	100.0	9,130	100.0	6,810	100.0	2,220	100.0
2	Spouse in a husband-wife family.....	144,875	95.4	90,425	98.4	54,450	90.8	8,685	85.1	6,715	87.2	1,970	88.7
3	With no children at home	48,765	32.1	27,030	29.4	21,735	36.2	3,140	34.4	2,240	32.4	900	40.5
4	Spouse employed.....	38,115	25.1	19,035	20.7	19,080	31.8	2,275	24.9	1,475	21.3	800	36.0
5	Spouse unemployed....	2,195	1.4	1,165	1.3	1,030	1.7	105	1.2	65	0.9	40	1.8
6	Spouse not in the labour force.....	8,465	5.6	6,835	7.4	1,630	2.7	755	8.3	695	10.1	60	2.7
7	With one child at home.	33,640	22.2	20,090	21.9	13,550	22.6	1,880	20.6	1,390	20.1	490	22.1
8	Spouse employed.....	25,190	16.6	12,740	13.9	12,450	20.8	1,310	14.3	875	12.7	435	19.6
9	Spouse unemployed....	1,610	1.1	1,145	1.2	465	0.8	115	1.3	90	1.3	25	1.1
10	Spouse not in the labour force.....	6,835	4.5	6,200	6.7	635	1.1	450	4.9	425	6.2	25	1.1
11	With two children at home.....	44,385	29.2	30,050	32.7	14,335	23.9	2,550	27.9	2,115	30.6	435	19.6
12	Spouse employed.....	31,405	20.7	17,815	19.4	13,590	22.7	1,695	18.6	1,310	19.0	385	17.3
13	Spouse unemployed....	2,035	1.3	1,570	1.7	465	0.8	110	1.2	95	1.4	15	0.7
14	Spouse not in the labour force.....	10,945	7.2	10,665	11.6	280	0.5	740	8.1	710	10.3	30	1.4
15	With three or more children at home.....	18,080	11.9	13,255	14.4	4,825	8.0	1,125	12.3	980	14.2	145	6.5
16	Spouse employed.....	11,490	7.6	6,915	7.5	4,575	7.6	710	7.8	565	8.2	145	6.5
17	Spouse unemployed....	740	0.5	610	0.7	130	0.2	40	0.4	35	0.5	5	0.2
18	Spouse not in the labour force.....	5,855	3.9	5,735	6.2	120	0.2	380	4.2	380	5.5	-	...
19	Parent in a lone-parent family.....	6,980	4.6	1,465	1.6	5,525	9.2	450	4.9	195	2.8	255	11.5
20	With one child at home	4,190	2.8	865	0.9	3,325	5.5	275	3.0	120	1.7	155	7.0
21	With two children at home.....	2,195	1.4	425	0.5	1,770	3.0	130	1.4	55	0.8	75	3.4
22	With three or more children at home....	605	0.4	175	0.2	430	0.7	40	0.4	15	0.2	25	1.1

See note(s) and footnote(s) on foldout at end of publication.

Tableau 1. (suite)

Caractéristiques de la population de certaines professions détaillées (d'après la classification de 1980), Canada, recensement de 1986 - données-échantillon (20%)

Selected detailed occupations - Certaines professions détaillées												Caractéristiques	No
1174 Personnel and related officers Agents du personnel et travailleurs assiniés						2111 Chemists Chimistes							
Total		Males Hommes		Females Femmes		Total		Males Hommes		Females Femmes			
Number - Nombre	%	Number - Nombre	%	Number - Nombre	%	Number - Nombre	%	Number - Nombre	%	Number - Nombre	%		
28,125	100.0	14,175	100.0	13,950	100.0	8,035	100.0	6,020	100.0	2,015	100.0	CARACTÉRISTIQUES RELIÉES À LA FAMILLE	
												Époux, épouses et parents seuls dans les ménages privés.....	1
26,140	92.8	13,890	98.0	12,250	87.8	7,770	96.7	5,810	98.2	1,850	92.3	Conjoint dans une famille époux-épouse.....	2
9,310	33.1	4,190	29.6	5,120	36.7	2,510	31.2	1,830	30.4	680	33.7	Sans enfants à la maison	3
7,260	25.8	2,745	19.4	4,515	32.4	1,880	23.4	1,280	21.3	600	29.8	Conjoint occupé.....	4
445	1.6	210	1.5	235	1.7	130	1.6	115	1.9	15	0.7	Conjoint en chômage..	5
												Conjoint ne faisant pas partie de la population active...	6
1,605	5.7	1,230	8.7	375	2.7	495	6.2	435	7.2	60	3.0	Avec un enfant à la maison.....	7
6,370	22.6	3,325	23.5	3,045	21.8	1,790	22.3	1,230	20.4	560	27.8	Conjoint occupé.....	8
4,880	17.4	2,045	14.4	2,835	20.3	1,285	16.0	750	12.5	535	26.6	Conjoint en chômage..	9
370	1.3	270	1.9	100	0.7	115	1.4	105	1.7	10	0.5	Conjoint ne faisant pas partie de la population active...	10
1,115	4.0	1,010	7.1	105	0.8	390	4.9	375	6.2	15	0.7	Avec deux enfants à la maison.....	11
7,595	27.0	4,520	31.9	3,075	22.0	2,525	31.4	2,060	34.2	465	23.1	Conjoint occupé.....	12
5,900	21.0	2,975	21.0	2,925	21.0	1,640	20.4	1,220	20.3	420	20.8	Conjoint en chômage..	13
355	1.3	230	1.6	125	0.9	135	1.7	115	1.9	20	1.0	Conjoint ne faisant pas partie de la population active...	14
1,340	4.8	1,315	9.3	25	0.2	745	9.3	725	12.0	20	1.0	Avec trois enfants ou plus à la maison.....	15
2,875	10.2	1,860	13.1	1,015	7.3	950	11.8	795	13.2	155	7.7	Conjoint occupé.....	16
1,940	6.9	1,000	7.1	940	6.7	540	6.7	390	6.5	150	7.4	Conjoint en chômage..	17
140	0.5	105	0.7	35	0.3	35	0.4	30	0.5	5	0.2	Conjoint ne faisant pas partie de la population active...	18
795	2.8	760	5.4	35	0.3	375	4.7	375	6.2	-	...	Parent dans une famille monoparentale.....	19
1,985	7.1	285	2.0	1,700	12.2	265	3.3	110	1.8	155	7.7	Avec un enfant à la maison.....	20
1,250	4.4	150	1.1	1,100	7.9	160	2.0	65	1.1	95	4.7	Avec deux enfants à la maison.....	21
600	2.1	120	0.8	480	3.4	75	0.9	35	0.6	40	2.0	Avec trois enfants ou plus à la maison.....	22
135	0.5	15	0.1	120	0.9	25	0.3	10	0.2	15	0.7		

Voir nota et renvoi (s) sur l'encart à la fin de la publication.

Table 1. (continued)

Population Characteristics of Selected Detailed Occupations (Based on the 1980 Classification), Canada, 1986 Census - 20% Sample Data

No.	Characteristics	Selected detailed occupations - Certaines professions détaillées											
		2112 Geologists Géologues						2117 Physical sciences technologists and technicians Technologues et techniciens en sciences physiques					
		Total		Males Hommes		Females Femmes		Total		Males Hommes		Females Femmes	
		Number - Nombre	%	Number - Nombre	%	Number - Nombre	%	Number - Nombre	%	Number - Nombre	%	Number - Nombre	%
	POPULATION CHARACTERISTICS												
1	Total population 15 years and over who worked since January 1, 1985.....	8,330	100.0	7,330	100.0	1,005	100.0	18,450	100.0	13,835	100.0	5,610	100.0
	by province or territory of residence												
2	Newfoundland.....	115	1.4	100	1.4	15	1.5	310	1.6	235	1.7	75	1.3
3	Prince Edward Island.....	5	0.1	5	0.1	-	...	30	0.2	25	0.2	5	0.1
4	Nova Scotia.....	285	3.4	230	3.1	55	5.5	470	2.4	360	2.6	110	2.0
5	New Brunswick.....	65	0.8	50	0.7	20	2.0	375	1.9	325	2.3	60	1.1
6	Quebec.....	825	9.9	700	9.5	125	12.4	5,690	29.3	4,090	29.6	1,600	28.5
7	Ontario.....	1,480	17.8	1,330	18.1	145	14.4	7,330	37.7	5,380	38.9	1,950	34.8
8	Manitoba.....	200	2.4	165	2.3	40	4.0	545	2.8	420	3.0	125	2.2
9	Saskatchewan.....	225	2.7	195	2.7	25	2.5	440	2.3	310	2.2	130	2.3
10	Alberta.....	4,270	51.3	3,765	51.4	505	50.2	2,835	14.6	1,735	12.5	1,100	19.6
11	British Columbia.....	790	9.5	715	9.8	70	7.0	1,310	6.7	870	6.3	440	7.8
12	Yukon.....	40	0.5	35	0.5	5	0.5	25	0.1	20	0.1	10	0.2
13	Northwest Territories.....	40	0.5	35	0.5	5	0.5	85	0.4	75	0.5	15	0.3
	by age												
14	15 - 34 years.....	4,585	55.0	3,690	50.4	905	89.6	11,905	61.2	7,620	55.1	4,285	76.4
15	35 - 54 years.....	2,935	35.2	2,855	38.0	80	7.9	6,215	32.0	5,060	36.6	1,150	20.5
16	55 years and over.....	810	9.7	785	10.7	20	2.0	1,335	6.9	1,155	8.3	180	3.2
17	Average age.....	36.3	...	37.2	...	29.2	...	33.6	...	35.0	...	30.2	...
	by marital status												
18	Single (never married).....	2,145	25.7	1,755	23.9	390	38.8	6,445	33.1	4,320	31.2	2,125	37.9
19	Married.....	5,800	69.6	5,245	71.6	560	55.7	12,060	62.0	8,965	64.8	3,095	55.2
20	Separated.....	145	1.7	130	1.8	20	2.0	345	1.8	230	1.7	115	2.0
21	Divorced.....	200	2.4	165	2.3	40	4.0	465	2.4	255	1.8	205	3.7
22	Widowed.....	40	0.5	40	0.5	-	...	135	0.7	65	0.5	75	1.3
	by mother tongue												
23	Single responses.....	8,180	98.1	7,195	98.2	990	98.5	18,985	97.6	13,510	97.7	5,470	97.4
24	English.....	6,425	77.1	5,640	76.9	785	78.1	11,470	59.0	8,095	58.5	3,370	60.0
25	French.....	850	10.2	745	10.2	105	10.4	5,140	26.4	3,770	27.2	1,370	24.4
26	Italian.....	65	0.8	60	0.8	-	...	225	1.2	165	1.2	65	1.2
27	German.....	150	1.8	150	2.0	-	...	285	1.5	200	1.4	85	1.5
28	Chinese.....	95	1.1	65	0.9	35	3.5	330	1.7	240	1.7	90	1.6
29	Other languages.....	605	7.3	540	7.4	65	6.5	1,535	7.9	1,040	7.5	490	8.7
30	Multiple responses.....	150	1.8	135	1.8	15	1.5	465	2.4	320	2.3	145	2.6
	by ethnic origin												
31	Single origins.....	4,830	57.9	4,285	58.5	550	54.5	13,260	68.2	9,600	69.4	3,650	65.1
32	British(1).....	2,320	27.8	2,045	27.9	275	27.2	3,970	20.4	2,910	21.0	1,060	18.9
33	French(2).....	810	9.7	720	9.8	90	8.9	4,955	25.5	3,670	26.5	1,280	22.8
34	German.....	340	4.1	330	4.5	15	1.5	720	3.7	490	3.5	225	4.0
35	Italian.....	95	1.1	90	1.2	5	0.5	340	1.7	255	1.8	85	1.5
36	Ukrainian.....	140	1.7	120	1.6	15	1.5	410	2.1	330	2.4	85	1.5
37	Chinese.....	155	1.9	105	1.4	50	5.0	460	2.4	325	2.3	130	2.3
38	Dutch (Netherlands).....	180	2.2	170	2.3	10	1.0	325	1.7	195	1.4	135	2.4
39	South asian(3).....	70	0.8	70	1.0	-	...	330	1.7	245	1.8	85	1.5
40	Other single origins.....	720	8.6	630	8.6	90	8.9	1,755	9.0	1,180	8.5	575	10.2
41	Multiple origins(4).....	3,505	42.1	3,040	41.5	460	45.5	6,195	31.9	4,235	30.6	1,960	34.9

See note(s) and footnote(s) on foldout at end of publication.

Tableau 1. (suite)

Caractéristiques de la population de certaines professions détaillées (d'après la classification de 1980), Canada, recensement de 1986 - données-échantillon (20%)

Selected detailed occupations - Certaines professions détaillées												Caractéristiques	N°
2131 Agriculturists and related scientists Agronomes et scientifiques assimilés						2133 Biologists and related scientists Biologistes et scientifiques assimilés							
Total		Males Hommes		Females Femmes		Total		Males Hommes		Females Femmes			
Number - Nombre	%	Number - Nombre	%	Number - Nombre	%	Number - Nombre	%	Number - Nombre	%	Number - Nombre	%		
8,340	100.0	7,385	100.0	1,950	100.0	8,480	100.0	5,335	100.0	3,145	100.0	CARACTÉRISTIQUES DE LA POPULATION	
Population totale de 15 ans et plus ayant travaillé depuis le 1er janvier 1985.....												1	
selon la province ou le territoire de résidence													
105	1.1	100	1.4	10	0.5	200	2.4	165	3.1	40	1.3	Terre-Neuve.....	2
90	1.0	65	0.9	25	1.3	70	0.8	50	0.9	20	0.6	Île-du-Prince-Édouard....	3
330	3.5	260	3.5	75	3.8	400	4.7	225	4.2	185	5.9	Nouvelle-Écosse.....	4
360	3.9	295	4.0	60	3.1	215	2.5	145	2.7	65	2.1	Nouveau-Brunswick.....	5
2,095	22.4	1,595	21.6	500	25.6	2,180	25.7	1,370	25.7	810	25.8	Québec.....	6
2,705	29.0	2,195	29.7	510	26.2	2,565	30.2	1,580	29.6	985	31.3	Ontario.....	7
510	5.5	420	5.7	90	4.6	360	4.2	230	4.3	125	4.0	Manitoba.....	8
745	8.0	585	8.1	155	7.9	265	3.1	175	3.3	90	2.9	Saskatchewan.....	9
1,220	13.1	890	12.1	335	17.2	825	9.7	470	8.8	350	11.1	Alberta.....	10
1,150	12.3	955	12.9	195	10.0	1,320	15.6	855	16.0	460	14.6	Colombie-Britannique.....	11
15	0.2	15	0.2	-	...	15	0.2	10	0.2	-	...	Yukon.....	12
5	0.1	10	0.1	-	...	65	0.8	50	0.9	10	0.3	Territoires du Nord-Ouest	13
selon l'âge													
4,350	46.6	2,955	40.0	1,395	71.5	4,525	53.4	2,505	47.0	2,015	64.2	15 - 34 ans.....	14
3,805	40.7	3,385	45.8	420	21.5	3,400	40.1	2,415	45.3	985	31.4	35 - 54 ans.....	15
1,180	12.6	1,040	14.1	140	7.2	555	6.5	410	7.7	140	4.5	55 ans et plus.....	16
38.3	...	39.8	...	32.6	...	35.6	...	36.8	...	33.5	...	Âge moyen.....	17
selon l'état matrimonial													
1,995	21.4	1,300	17.6	690	35.4	2,275	26.8	1,205	22.6	1,085	33.9	Célibataires (jamais marié(s)).....	18
6,890	73.8	5,765	78.0	1,125	57.7	5,745	67.7	3,875	72.6	1,865	59.3	Marié(e)s.....	19
190	2.0	150	2.0	40	2.1	180	2.1	110	2.1	75	2.4	Séparé(e)s.....	20
210	2.2	140	1.9	70	3.6	230	2.7	140	2.6	90	2.9	Divorcé(e)s.....	21
55	0.6	35	0.5	20	1.0	50	0.6	5	0.1	45	1.4	Veuf(ve)s.....	22
selon la langue maternelle													
9,080	97.3	7,190	97.4	1,885	96.7	8,335	98.3	5,240	98.2	3,095	98.4	Réponses uniques.....	23
5,755	61.6	4,575	61.9	1,175	60.3	5,315	62.7	3,405	63.8	1,910	60.7	Anglais.....	24
2,195	23.5	1,655	22.4	545	27.9	1,815	21.4	1,175	22.0	645	20.5	Français.....	25
50	0.5	25	0.3	20	1.0	80	0.9	30	0.6	45	1.4	Italien.....	26
260	2.8	230	3.1	30	1.5	150	1.8	105	2.0	40	1.3	Allemand.....	27
65	0.7	45	0.6	15	0.8	135	1.6	75	1.4	60	1.9	Chinois.....	28
755	8.1	660	8.9	95	4.9	840	9.9	445	8.3	395	12.6	Autres langues.....	29
255	2.7	195	2.6	65	3.3	145	1.7	95	1.8	50	1.6	Réponses multiples.....	30
selon l'origine ethnique													
6,150	65.8	5,000	67.7	1,145	58.9	5,440	64.2	3,540	66.4	1,905	60.6	Origines uniques.....	31
2,080	22.3	1,730	23.4	345	17.7	1,690	19.9	1,210	22.7	480	15.3	Britannique(1).....	32
2,080	22.3	1,570	21.2	505	26.0	1,655	19.5	1,055	19.8	600	19.1	Français(2).....	33
515	5.5	465	6.3	50	2.6	295	3.5	180	3.4	110	3.5	Allemand.....	34
60	0.6	35	0.5	25	1.3	115	1.4	50	0.9	60	1.9	Italien.....	35
215	2.3	190	2.6	25	1.3	155	1.8	90	1.7	60	1.9	Ukrainien.....	36
85	0.9	65	0.9	15	0.8	180	2.1	105	2.0	75	2.4	Chinois.....	37
275	2.9	250	3.4	30	1.5	150	1.8	120	2.2	30	1.0	Hollandais (Néerlandais)	38
140	1.5	120	1.6	20	1.0	210	2.5	115	2.2	95	3.0	Sud-asiatique(3).....	39
705	7.5	570	7.7	130	6.7	1,005	11.9	610	11.4	395	12.6	Autres origines uniques	40
3,190	34.2	2,385	32.3	800	41.1	3,035	35.8	1,800	33.7	1,240	39.4	Origines multiples(4)....	41

Voir note et renvoi(s) sur l'encart à la fin de la publication.

Table 1. (continued)

Population Characteristics of Selected Detailed Occupations (Based on the 1980 Classification), Canada, 1986 Census - 20% Sample Data

No.	Characteristics	Selected detailed occupations - Certaines professions détaillées											
		2112 Geologists Géologues						2117 Physical sciences technologists and technicians Technologues et techniciens en sciences physiques					
		Total		Males Hommes		Females Femmes		Total		Males Hommes		Females Femmes	
		Number - Nombre	%	Number - Nombre	%	Number - Nombre	%	Number - Nombre	%	Number - Nombre	%	Number - Nombre	%
by period of immigration													
1	Non-immigrant population	6,355	76.2	5,550	75.8	810	80.6	15,910	81.8	11,365	82.1	4,545	80.9
2	Immigrant population	1,980	23.8	1,780	24.3	195	19.4	3,540	18.2	2,465	17.8	1,065	19.0
3	Before 1946	55	0.7	50	0.7	5	0.5	85	0.4	70	0.5	15	0.3
4	1946 - 1966	805	9.7	750	10.2	55	5.5	1,350	6.9	995	7.2	355	6.3
5	1967 - 1977	725	8.7	625	8.5	95	9.5	1,400	7.2	955	6.9	445	7.9
6	1978 - 1982	325	3.9	295	4.0	30	3.0	490	2.5	295	2.1	195	3.5
7	1983 - 1986 (5)	75	0.9	65	0.9	5	0.5	215	1.1	155	1.1	55	1.0
by highest level of schooling													
8	No certificate or diploma	130	1.6	130	1.8	-	...	2,005	10.3	1,625	11.7	380	6.8
9	Less than Grade 9 (6)	30	0.4	35	0.5	-	...	325	1.7	245	1.8	75	1.3
10	Grades 9-13	100	1.2	100	1.4	-	...	1,680	8.6	1,375	9.9	300	5.3
11	High school certificate or diploma	80	1.0	80	1.1	-	...	1,780	9.2	1,415	10.2	375	6.7
12	Trades certificate or diploma	20	0.2	20	0.3	-	...	460	2.4	405	2.9	50	0.9
13	University (7) or other non-university, with or without certificate or diploma	900	10.8	780	10.6	130	12.9	11,170	57.4	7,715	55.8	3,455	61.5
14	University degree	7,200	86.4	6,320	85.2	880	87.6	4,025	20.7	2,670	19.3	1,355	24.1
by class of worker (8)													
15	Paid workers (9)	7,855	94.2	6,855	93.5	995	98.5	19,255	99.0	13,700	99.0	5,555	99.0
16	Self-employed workers (10)	480	5.8	470	6.4	15	1.5	195	1.0	140	1.0	55	1.0
by industry													
17	Primary industries (Div. A, B, C and D) (11)	4,110	49.3	3,600	49.1	515	51.2	1,955	10.1	1,195	8.6	760	13.5
18	Manufacturing industries (Div. E)	240	2.9	215	2.9	25	2.5	6,985	35.9	5,320	38.5	1,660	29.6
19	Construction industries (Div. F)	40	0.5	30	0.4	5	0.5	140	0.7	130	0.9	10	0.2
20	Transportation and storage, communication and other utility industries (Div. G and H)	75	0.9	65	0.9	10	1.0	880	4.5	750	5.4	135	2.4
21	Trade industries (Div. I and J) (12)	40	0.5	25	0.3	15	1.5	365	1.9	290	2.1	75	1.3
22	Finance and insurance, real estate operator and insurance agent industries (Div. K and L)	15	0.2	15	0.2	-	...	45	0.2	20	0.1	30	0.5
23	Government service industries (Div. N)	1,115	13.4	945	12.9	170	16.9	3,430	17.6	2,680	19.4	755	13.4
24	Other service industries (Div. M, O, P, Q and R) (13)	2,700	32.4	2,435	33.2	265	26.4	5,645	29.0	3,450	24.9	2,195	39.1

See note(s) and footnote(s) on foldout at end of publication.

Tableau 1. (suite)

Caractéristiques de la population de certaines professions détaillées (d'après la classification de 1980), Canada, recensement de 1986 - données-échantillon (20%)

Selected detailed occupations - Certaines professions détaillées											Caractéristiques	N°	
2131 Agriculturists and related scientists Agronomes et scientifiques assimilés						2133 Biologists and related scientists Biologistes et scientifiques assimilés							
Total		Males Hommes		Females Femmes		Total		Males Hommes		Females Femmes			
Number - Nombre	%	Number - Nombre	%	Number - Nombre	%	Number - Nombre	%	Number - Nombre	%	Number - Nombre			%
7,855	84.1	6,165	83.4	1,690	86.7	6,470	76.3	4,115	77.1	2,350	74.7	selon la période d'immigration	
1,480	15.9	1,220	16.5	260	13.3	2,010	23.7	1,220	22.9	790	25.1	Population non immigrante	1
60	0.6	55	0.7	5	0.3	45	0.5	35	0.7	5	0.2	Population immigrante....	2
725	7.8	615	8.3	110	5.6	696	8.2	460	8.6	235	7.5	Avant 1946.....	3
470	5.0	360	4.9	105	5.4	875	10.3	525	9.8	350	11.1	1946 - 1966.....	4
130	1.4	105	1.4	25	1.3	240	2.8	120	2.2	120	3.6	1967 - 1977.....	5
100	1.1	60	1.1	15	0.8	145	1.7	75	1.4	70	2.2	1978 - 1982.....	6
												1983 - 1986 (5).....	7
												selon le plus haut niveau de scolarité atteint	
745	8.0	595	8.1	145	7.4	135	1.6	70	1.3	65	2.1	Sans certificat ou diplôme N'ayant pas atteint la	8
215	2.3	180	2.4	40	2.1	25	0.3	20	0.4	5	0.2	9e année(6).....	9
525	5.6	420	5.7	105	5.4	110	1.3	50	0.9	55	1.8	9e à 13e année.....	10
275	2.9	215	2.9	65	3.3	75	0.9	50	0.9	20	0.6	Certificat ou diplôme d'études secondaires....	11
145	1.6	120	1.6	25	1.3	35	0.4	20	0.4	15	0.5	Certificat ou diplôme d'une école de métiers..	12
												Études universitaires (7) ou autres études non	
2,700	28.9	2,060	27.9	640	32.8	1,485	17.5	665	12.5	820	26.1	universitaires, avec ou sans certificat ou	13
5,475	58.7	4,395	59.5	1,070	54.9	6,750	79.6	4,525	84.8	2,230	71.0	diplôme.....	14
												Grade universitaire.....	14
												selon la catégorie de travailleurs(8)	
9,030	96.8	7,150	96.8	1,875	96.4	8,205	96.8	5,160	95.7	3,040	96.7	Travailleurs rémunérés(9)	15
295	3.2	225	3.0	70	3.6	280	3.3	175	3.3	105	3.3	Travailleurs autonomes(10)	16
												selon l'industrie	
2,505	26.8	1,970	26.7	535	27.4	710	8.4	515	9.7	200	6.4	Industries primaires (Div. A, B, C et D) (11).	17
540	5.8	460	6.2	80	4.1	440	5.2	180	3.4	255	8.1	Industries manufacturières (Div. E).	18
100	1.1	90	1.2	15	0.8	-	-	-	-	-	-	Industries de la construction (Div. F)....	19
70	0.7	65	0.9	5	0.3	110	1.3	85	1.6	20	0.6	Industries du transport et de l'entreposage, des communications et autres services publics (Div. G et H).....	20
400	4.3	285	3.6	140	7.2	45	0.5	25	0.5	20	0.6	Industries du commerce (Div. I et J) (12).....	21
100	1.1	100	1.4	-	-	25	0.3	20	0.4	5	0.2	Industries des intermédiaires financiers et des assurances, des services immobiliers et agences d'assurances (Div. K et L)	22
4,285	45.9	3,565	48.2	720	36.9	3,205	37.8	2,350	44.0	850	27.3	Industries des services gouvernementaux (Div. N)...	23
1,320	14.1	875	11.8	450	23.1	3,940	46.5	2,165	40.6	1,775	56.4	Autres industries de services (Div. M, O, P, Q et R) (13).....	24

Voir note et renvoi(s) sur l'encart à la fin de la publication.

Table 1. (continued)

Population Characteristics of Selected Detailed Occupations (Based on the 1980 Classification), Canada, 1986 Census - 20% Sample Data

No.	Characteristics	Selected detailed occupations - Certaines professions détaillées											
		2112 Geologists Géologues						2117 Physical sciences technologists and technicians Technologues et techniciens en sciences physiques					
		Total		Males Hommes		Females Femmes		Total		Males Hommes		Females Femmes	
		Number - Nombre	%	Number - Nombre	%	Number - Nombre	%	Number - Nombre	%	Number - Nombre	%	Number - Nombre	%
1	Total population 15 years and over who worked since January 1, 1985 - With postsecondary qualifications (14).....	7,840	100.0	6,895	100.0	945	100.0	12,680	100.0	8,630	100.0	4,050	100.0
	by major field of study												
2	Educational, recreational and counselling services	10	0.1	10	0.1	5	0.5	140	1.1	75	0.9	65	1.6
3	Fine and applied arts....	-	...	-	...	-	...	140	1.1	60	0.7	75	1.9
4	Humanities and related fields.....	25	0.3	15	0.2	5	0.5	110	0.9	85	1.0	20	0.5
5	Social sciences and related fields.....	170	2.2	115	1.7	55	5.8	460	3.6	280	3.2	180	4.4
6	Secretarial science - General fields.....	10	0.1	10	0.1	-	...	95	0.7	15	0.2	75	1.9
7	Other commerce, management and business administration.....	55	0.7	50	0.7	5	0.5	300	2.4	185	2.1	110	2.7
8	Agricultural and biological sciences/technologies...	110	1.4	75	1.1	35	3.7	1,565	12.3	765	8.9	800	19.8
9	Engineering and applied sciences.....	805	10.3	740	10.7	65	6.9	870	6.9	740	8.6	130	3.2
10	Engineering and applied science technologies and trades.....	340	4.3	325	4.7	15	1.6	4,290	33.8	3,535	41.0	755	18.6
11	Nursing and nursing assistance.....	-	...	-	...	-	...	35	0.3	5	0.1	30	0.7
12	Other health professions, sciences and technologies	5	0.1	-	...	10	1.1	965	7.6	295	3.4	670	16.5
13	Mathematics and physical sciences.....	6,310	80.5	5,550	80.5	755	79.9	3,690	29.1	2,570	29.8	1,120	27.7
14	All other, n.e.c.....	-	...	-	...	-	...	35	0.3	25	0.3	10	0.2
15	Total population 15 years and over who worked in 1985.....	8,125	100.0	7,180	100.0	945	100.0	18,790	100.0	13,400	100.0	5,390	100.0
	by employment income												
16	Full-year, full-time workers (15).....	5,220	64.2	4,720	65.7	500	52.9	11,690	62.2	8,975	67.0	2,710	50.3
17	Average employment income \$.....	\$ 47,623	...	\$ 48,978	...	\$ 34,783	...	\$ 29,991	...	\$ 31,893	...	\$ 23,691	...
18	Population who worked part time in 1985 (16).....	470	5.8	360	5.0	110	11.6	1,455	7.7	680	5.1	780	14.5
19	Population who worked part year in 1985 (17).....	2,805	34.5	2,380	33.1	430	45.5	6,835	36.4	4,350	32.5	2,480	46.0

See note(s) and footnote(s) on foldout at end of publication.

Tableau 1. (suite)

Caractéristiques de la population de certaines professions détaillées (d'après la classification de 1980), Canada, recensement de 1986 - données-échantillon (20%)

Selected detailed occupations - Certaines professions détaillées												Caractéristiques	N°
2131 Agriculturists and related scientists Agronomes et scientifiques assimilés						2133 Biologists and related scientists Biologistes et scientifiques assimilés							
Total		Males Hommes		Females Femmes		Total		Males Hommes		Females Femmes			
Number - Nombre	%	Number - Nombre	%	Number - Nombre	%	Number - Nombre	%	Number - Nombre	%	Number - Nombre	%		
7,755	100.0	6,180	100.0	1,580	100.0	7,870	100.0	5,060	100.0	2,815	100.0	Population totale de 15 ans et plus ayant travaillé depuis le 1er janvier 1985 - Avec qualifications postsecondaires (14).....	1
												selon le principal domaine d'études	
225	2.9	55	0.9	165	10.4	125	1.6	60	1.2	70	2.4	Enseignement, loisirs et orientation.....	2
35	0.5	10	0.2	25	1.6	25	0.3	20	0.4	-	...	Beaux-arts et arts appliqués.....	3
130	1.7	90	1.5	40	2.5	25	0.3	5	0.1	20	0.7	Lettres, sciences humaines et disciplines connexes.....	4
475	6.1	345	5.6	125	7.9	310	3.9	190	3.8	115	3.9	Sciences sociales et disciplines connexes....	5
30	0.4	20	0.3	10	0.6	25	0.3	-	...	20	0.7	Secrétariat, travail de bureau.....	6
175	2.3	95	1.5	75	4.7	15	0.2	15	0.3	-	...	Autres commerces, gestion et administration des affaires.....	7
4,525	58.3	3,585	58.2	925	58.5	5,370	67.4	3,510	69.4	1,855	63.6	Sciences et techniques agricoles et biologiques	8
1,115	14.4	1,045	16.9	75	4.7	255	3.2	205	4.1	50	1.7	Génie et sciences appliquées.....	9
500	6.4	460	7.4	40	2.5	275	3.5	205	4.1	70	2.4	Techniques et métiers du génie et des sciences appliquées.....	10
20	0.3	-	...	20	1.3	15	0.2	-	...	10	0.3	Sciences infirmières et soins infirmiers auxiliaires.....	11
85	1.1	50	0.8	30	1.9	1,100	13.8	555	11.0	545	18.7	Autres sciences et technologies de la santé	12
430	5.5	390	6.3	45	2.8	445	5.6	305	6.0	145	5.0	Mathématiques et sciences physiques.....	13
20	0.3	25	0.4	-	...	-	...	-	...	-	...	Autres disciplines, n.c.a.	14
8,965	100.0	7,185	100.0	1,785	100.0	8,030	100.0	5,070	100.0	2,955	100.0	Population totale de 15 ans et plus ayant travaillé en 1985.....	15
												selon le revenu d'emploi	
6,065	67.7	5,295	73.7	770	43.1	5,080	63.3	3,620	71.4	1,460	49.4	Travailleurs ayant travaillé à plein temps toute l'année (15).....	16
\$ 34,885	...	\$ 36,272	...	\$ 25,340	...	\$ 35,386	...	\$ 38,371	...	\$ 27,988	...	Revenu moyen d'emploi \$.....	17
585	6.5	310	4.3	275	15.4	785	9.9	310	6.1	485	16.4	Population ayant travaillé à temps partiel en 1985 (16)	18
2,810	31.3	1,855	26.0	945	52.9	2,820	35.1	1,480	28.2	1,340	45.3	Population ayant travaillé une partie de l'année en 1985 (17).....	19

Voir note et renvoi(s) sur l'encart à la fin de la publication.

Table 1. (continued)

Population Characteristics of Selected Detailed Occupations (Based on the 1980 Classification), Canada, 1986 Census - 20% Sample Data

Characteristics		Selected detailed occupations - Certaines professions détaillées											
		2112 Geologists Géologues						2117 Physical sciences technologists and technicians Technologues et techniciens en sciences physiques					
		Total		Males Hommes		Females Femmes		Total		Males Hommes		Females Femmes	
		Number Nombre	%	Number Nombre	%	Number Nombre	%	Number Nombre	%	Number Nombre	%	Number Nombre	%
No.													
	FAMILY RELATED CHARACTERISTICS												
1	Husbands, wives and lone parents in private households.....	5,860	100.0	5,275	100.0	585	100.0	12,280	100.0	8,030	100.0	3,250	100.0
2	Spouse in a husband-wife family.....	5,740	98.0	5,165	97.9	575	98.3	11,885	96.9	8,865	98.2	3,030	93.2
3	With no children at home	2,235	38.1	1,845	35.0	390	66.7	3,955	32.2	2,605	28.8	1,350	41.5
4	Spouse employed.....	1,745	29.8	1,380	26.4	355	60.7	2,970	24.2	1,780	19.7	1,190	36.6
5	Spouse unemployed....	180	3.1	145	2.7	35	6.0	260	2.1	200	2.2	50	1.8
6	Spouse not in the labour force.....	315	5.4	310	5.9	5	0.9	715	5.8	620	6.8	95	2.9
7	With one child at home	1,295	22.1	1,185	22.5	110	18.8	2,690	21.9	2,005	22.2	685	21.1
8	Spouse employed.....	720	12.3	620	11.8	100	17.1	1,880	15.3	1,250	13.8	630	19.4
9	Spouse unemployed....	105	1.8	100	1.9	5	0.9	190	1.5	150	1.7	40	1.2
10	Spouse not in the labour force.....	480	8.2	470	8.9	10	1.7	620	5.0	605	6.7	15	0.5
11	With two children at home.....	1,535	26.2	1,460	27.7	75	12.8	3,765	30.7	3,000	33.2	765	23.5
12	Spouse employed.....	820	14.0	740	14.0	80	13.7	2,365	19.3	1,685	18.7	680	20.9
13	Spouse unemployed....	55	1.1	65	1.2	-	...	275	2.2	220	2.4	55	1.7
14	Spouse not in the labour force.....	655	11.2	655	12.4	-	...	1,125	9.2	1,100	12.2	25	0.8
15	With three or more children at home.....	675	11.5	675	12.8	-	...	1,490	12.1	1,255	13.9	235	7.2
16	Spouse employed.....	300	5.1	300	5.7	-	...	810	6.6	590	6.5	220	6.8
17	Spouse unemployed....	20	0.3	20	0.4	-	...	110	0.9	100	1.1	10	0.3
18	Spouse not in the labour force.....	355	6.1	355	6.7	-	...	575	4.7	570	6.3	5	0.2
19	Parent in a lone-parent family.....	115	2.0	105	2.0	10	1.7	380	3.1	165	1.8	215	6.6
20	With one child at home	70	1.2	60	1.1	10	1.7	195	1.6	90	1.0	105	3.2
21	With two children at home.....	40	0.7	40	0.8	-	...	150	1.2	55	0.6	95	2.9
22	With three or more children at home....	10	0.2	10	0.2	-	...	40	0.3	20	0.2	20	0.6

See note(s) and footnote(s) on foldout at end of publication.

Tableau 1. (suite)

Caractéristiques de la population de certaines professions détaillées (d'après la classification de 1980), Canada, recensement de 1986 - données-échantillon (20%)

Selected detailed occupations - Certaines professions détaillées												Caractéristiques	N°
2131 Agriculturists and related scientists Agronomes et scientifiques assimilés						2133 Biologists and related scientists Biologistes et scientifiques assimilés							
Total		Males Hommes		Females Femmes		Total		Males Hommes		Females Femmes			
Number Nombre	%	Number Nombre	%	Number Nombre	%	Number Nombre	%	Number Nombre	%	Number Nombre	%		
7,000	100.0	5,805	100.0	1,185	100.0	5,770	100.0	3,880	100.0	1,880	100.0	CARACTÉRISTIQUES RELIÉES À LA FAMILLE	
												Époux, épouses et parents seuls dans les ménages privés.....	1
6,775	96.8	5,695	98.1	1,080	90.4	5,615	97.3	3,830	98.7	1,785	94.4	Conjoint dans une famille époux-épouse.....	2
2,190	31.3	1,690	29.1	500	41.8	1,865	32.3	1,160	29.9	705	37.3	Sans enfants à la maison	3
1,535	21.9	1,105	19.0	430	36.0	1,550	26.9	920	23.7	630	33.3	Conjoint occupé.....	4
140	2.0	100	1.7	40	3.3	80	1.4	50	1.3	30	1.6	Conjoint en chômage..	5
												Conjoint ne faisant pas partie de la population active...	6
515	7.4	485	8.4	30	2.5	240	4.2	190	4.9	50	2.6	Avec un enfant à la maison.....	7
1,540	22.0	1,240	21.4	300	25.1	1,210	21.0	770	19.8	440	23.3	Conjoint occupé.....	8
905	12.9	630	10.9	275	23.0	900	15.6	480	12.4	420	22.2	Conjoint en chômage..	9
120	1.7	100	1.7	20	1.7	50	0.9	35	0.9	15	0.8	Conjoint ne faisant pas partie de la population active...	10
515	7.4	505	8.7	10	0.8	260	4.5	255	6.6	5	0.3	Avec deux enfants à la maison.....	11
1,960	28.0	1,745	30.1	215	18.0	1,840	31.9	1,350	34.8	490	25.9	Conjoint occupé.....	12
1,225	17.5	1,030	17.7	195	16.3	1,345	23.3	895	23.1	450	23.8	Conjoint en chômage..	13
145	2.1	130	2.2	15	1.3	70	1.2	60	1.5	10	0.5	Conjoint ne faisant pas partie de la population active...	14
590	8.4	585	10.1	5	0.4	430	7.5	400	10.3	30	1.6	Avec trois enfants ou plus à la maison.....	15
1,090	15.6	1,020	17.6	70	5.9	695	12.0	545	14.0	150	7.9	Conjoint occupé.....	16
605	8.6	535	9.2	70	5.9	425	7.4	285	7.3	140	7.4	Conjoint en chômage..	17
50	0.7	50	0.9	-	...	50	0.9	45	1.2	5	0.3	Conjoint ne faisant pas partie de la population active...	18
435	6.2	435	7.5	-	...	215	3.7	210	5.4	5	0.3	Parent dans une famille nonparentale.....	19
215	3.1	105	1.8	110	9.2	155	2.7	50	1.3	105	5.6	Avec un enfant à la maison.....	20
140	2.0	60	1.0	80	6.7	85	1.5	30	0.8	55	2.9	Avec deux enfants à la maison.....	21
85	0.9	40	0.7	25	2.1	60	1.0	10	0.3	50	2.6	Avec trois enfants ou plus à la maison.....	22
15	0.2	5	0.1	10	0.8	5	0.1	5	0.1	-	...		

Voir notes et renvoi(s) sur l'encart à la fin de la publication.

Table 1. (continued)

Population Characteristics of Selected Detailed Occupations (Based on the 1980 Classification), Canada, 1986 Census - 20% Sample Data

No.	Characteristics	Selected detailed occupations - Certaines professions détaillées											
		2135 life sciences technologists and technicians Technologues et techniciens en sciences de la vie					2141 Architects Architectes						
		Total		Males Hommes		Females Femmes		Total		Males Hommes		Females Femmes	
		Number - Nombre	%	Number - Nombre	%	Number - Nombre	%	Number - Nombre	%	Number - Nombre	%	Number - Nombre	%
	POPULATION CHARACTERISTICS												
1	Total population 15 years and over who worked since January 1, 1985.....	10,785	100.0	5,775	100.0	4,010	100.0	8,770	100.0	7,610	100.0	1,155	100.0
	by province or territory of residence												
2	Newfoundland.....	210	1.9	155	2.3	50	1.2	45	0.5	45	0.6	-	...
3	Prince Edward Island.....	70	0.6	45	0.7	20	0.5	15	0.2	15	0.2	-	...
4	Nova Scotia.....	310	2.9	225	3.3	90	2.2	205	2.3	175	2.3	30	2.6
5	New Brunswick.....	345	3.2	240	3.5	105	2.6	105	1.2	85	1.1	25	2.2
6	Quebec.....	3,750	34.8	2,470	36.5	1,285	32.0	2,790	31.8	2,280	30.0	515	44.6
7	Ontario.....	3,005	27.9	1,685	24.9	1,320	32.9	3,220	36.7	2,850	37.5	370	32.0
8	Manitoba.....	490	4.5	350	5.2	140	3.5	240	2.7	210	2.8	25	2.2
9	Saskatchewan.....	425	3.9	245	3.6	180	4.5	120	1.4	115	1.5	5	0.4
10	Alberta.....	1,110	10.3	605	8.9	510	12.7	665	7.6	610	8.0	60	5.2
11	British Columbia.....	1,020	9.5	720	10.6	300	7.5	1,320	15.1	1,210	15.9	115	10.0
12	Yukon.....	20	0.2	-	...	15	0.4	10	0.1	10	0.1	-	...
13	Northwest Territories.....	30	0.3	30	0.4	-	...	30	0.3	20	0.3	10	0.9
	by age												
14	15 - 34 years.....	7,685	71.3	4,545	67.1	3,140	78.3	3,545	40.4	2,770	36.4	780	67.5
15	35 - 54 years.....	2,635	24.4	1,870	27.6	765	19.1	4,135	47.2	3,785	49.8	340	29.4
16	55 years and over.....	465	4.3	365	5.4	105	2.6	1,090	12.4	1,055	13.9	35	3.0
17	Average age.....	30.8	...	31.9	...	28.9	...	39.6	...	40.5	...	33.4	...
	by marital status												
18	Single (never married).....	4,865	45.1	2,890	42.7	1,985	49.5	1,770	20.2	1,400	18.4	370	32.0
19	Married.....	5,455	50.6	3,655	54.0	1,800	44.9	6,395	73.0	5,700	74.9	695	60.2
20	Separated.....	155	1.4	85	1.3	70	1.7	240	2.7	215	2.8	25	2.2
21	Divorced.....	240	2.2	125	1.8	120	3.0	325	3.7	275	3.6	45	3.9
22	Widowed.....	60	0.6	20	0.3	40	1.0	40	0.5	25	0.3	15	1.3
	by mother tongue												
23	Single responses.....	10,575	98.1	6,645	98.2	3,930	98.0	8,500	97.0	7,380	97.0	1,120	97.0
24	English.....	6,055	56.1	3,715	54.9	2,335	58.2	4,350	49.6	3,795	49.9	550	47.6
25	French.....	3,575	33.1	2,375	35.1	1,200	29.9	2,095	23.9	1,735	22.8	360	31.2
26	Italian.....	15	0.1	10	0.1	5	0.1	185	2.1	170	2.2	15	1.3
27	German.....	115	1.1	55	0.8	65	1.6	275	3.1	265	3.5	10	0.9
28	Chinese.....	170	1.6	95	1.4	75	1.9	215	2.5	190	2.5	20	1.7
29	Other languages.....	645	6.0	390	5.8	250	6.2	1,380	15.7	1,215	16.0	160	13.9
30	Multiple responses.....	215	2.0	130	1.9	80	2.0	275	3.1	235	3.1	40	3.5
	by ethnic origin												
31	Single origins.....	7,395	68.6	4,945	73.0	2,450	61.1	6,500	74.1	5,680	74.6	825	71.7
32	British (1).....	2,005	18.6	1,445	21.3	560	14.0	1,700	19.4	1,510	19.8	195	17.0
33	French (2).....	3,440	31.9	2,275	33.6	1,170	29.2	1,990	22.7	1,655	21.7	335	29.1
34	German.....	325	3.0	180	2.7	145	3.6	280	3.2	275	3.6	10	0.9
35	Italian.....	65	0.6	40	0.6	25	0.6	245	2.8	230	3.0	15	1.3
36	Ukrainian.....	150	1.4	105	1.5	50	1.2	150	1.7	135	1.8	15	1.3
37	Chinese.....	230	2.1	140	2.1	95	2.4	255	2.9	230	3.0	25	2.2
38	Dutch (Netherlands).....	190	1.8	130	1.9	55	1.4	85	1.0	80	1.1	-	...
39	South Asian (3).....	100	0.9	70	1.0	30	0.7	140	1.6	140	1.8	-	...
40	Other single origins.....	890	8.3	565	8.3	325	8.1	1,655	18.9	1,430	18.8	225	19.6
41	Multiple origins (4).....	3,385	31.4	1,825	26.9	1,555	38.8	2,265	25.8	1,935	25.4	335	29.1

See note(s) and footnote(s) on foldout at end of publication.

Tableau 1. (suite)

Caractéristiques de la population de certaines professions détaillées (d'après la classification de 1980), Canada, recensement de 1986 - données-échantillon (20%)

Selected detailed occupations - Certaines professions détaillées												Caractéristiques	N°
2143 Civil engineers Ingénieurs civils						2144 Electrical engineers Ingénieurs électriciens							
Total		Males Hommes		Females Femmes		Total		Males Hommes		Females Femmes			
Number Nombre	%	Number Nombre	%	Number Nombre	%	Number Nombre	%	Number Nombre	%	Number Nombre	%		
31,795	100.0	30,360	100.0	1,440	100.0	31,725	100.0	30,080	100.0	1,650	100.0	CARACTÉRISTIQUES DE LA POPULATION	
												Population totale de 15 ans et plus ayant travaillé depuis le 1er janvier 1985.....	1
												selon la province ou le territoire de résidence	
560	1.8	535	1.8	25	1.7	375	1.2	370	1.2	-	...	Terre-Neuve.....	2
150	0.5	150	0.5	5	0.3	15	--	20	0.1	-	...	Île-du-Prince-Édouard....	3
1,025	3.2	985	3.2	40	2.8	765	2.4	745	2.5	20	1.2	Nouvelle-Écosse.....	4
840	2.6	795	2.6	40	2.8	465	1.5	435	1.4	25	1.5	Nouveau-Brunswick.....	5
6,030	19.0	5,770	19.0	265	18.4	6,200	19.5	5,795	19.3	405	24.5	Québec.....	6
11,575	36.4	10,975	36.1	600	41.7	15,075	47.5	14,235	47.3	845	51.2	Ontario.....	7
1,210	3.8	1,170	3.9	40	2.8	1,290	4.1	1,220	4.1	75	4.5	Manitoba.....	8
1,145	3.6	1,105	3.6	40	2.8	765	2.4	735	2.4	35	2.1	Saskatchewan.....	9
4,770	15.0	4,565	15.0	210	14.6	3,390	10.7	3,270	10.9	125	7.6	Alberta.....	10
4,345	13.7	4,175	13.8	165	11.5	3,340	10.5	3,215	10.7	130	7.9	Colombie-Britannique.....	11
55	0.2	50	0.2	5	0.3	20	0.1	20	0.1	-	...	Yukon.....	12
90	0.3	90	0.3	5	0.3	20	0.1	20	0.1	-	...	Territoires du Nord-Ouest	13
												selon l'âge	
12,475	39.2	11,390	37.5	1,090	75.7	14,485	45.7	13,390	44.5	1,095	66.4	15 - 34 ans.....	14
14,970	47.1	14,645	48.2	320	22.2	13,875	43.7	13,370	44.4	510	30.9	35 - 54 ans.....	15
4,355	13.7	4,320	14.2	30	2.1	3,365	10.6	3,320	11.0	45	2.7	55 ans et plus.....	16
39.8	...	40.2	...	30.8	...	37.8	...	38.1	...	32.6	...	Âge moyen.....	17
												selon l'état matrimonial	
5,195	16.3	4,690	15.5	505	35.2	6,775	21.4	6,210	20.6	560	33.9	Célibataires (jamais marié(s)).....	18
25,115	79.0	24,270	80.0	840	58.5	23,370	73.7	22,435	74.6	930	56.4	Marié(s).....	19
570	1.8	545	1.8	25	1.7	640	2.0	595	2.0	45	2.7	Séparé(s).....	20
725	2.3	660	2.2	60	4.2	785	2.5	685	2.3	100	6.1	Divorcé(s).....	21
195	0.6	190	0.6	5	0.3	160	0.5	150	0.5	10	0.6	Veuf(ve)s.....	22
												selon la langue maternelle	
30,965	97.4	29,570	97.4	1,400	97.2	30,980	97.7	29,370	97.6	1,610	97.9	Réponses uniques.....	23
19,640	61.8	18,775	61.9	865	60.1	19,100	60.2	18,165	60.4	935	56.8	Anglais.....	24
4,925	15.5	4,735	15.6	195	13.5	4,390	13.8	4,100	13.6	295	17.9	Français.....	25
610	1.9	600	2.0	10	0.7	440	1.4	420	1.4	25	1.5	Italien.....	26
675	2.1	640	2.1	35	2.4	790	2.5	765	2.5	25	1.5	Allemand.....	27
1,090	3.4	1,050	3.5	40	2.8	1,630	5.1	1,560	5.2	75	4.6	Chinois.....	28
4,030	12.7	3,775	12.4	255	17.7	4,620	14.6	4,355	14.5	265	16.1	Autres langues.....	29
830	2.6	790	2.6	45	3.1	750	2.4	710	2.4	40	2.4	Réponses multiples.....	30
												selon l'origine ethnique	
22,615	71.1	21,735	71.6	880	61.3	22,525	71.0	21,410	71.2	1,110	67.3	Origines uniques.....	31
8,140	25.6	7,880	26.0	265	18.5	7,345	23.2	7,015	23.3	330	20.0	Britannique (1).....	32
4,750	14.9	4,565	15.0	185	12.9	4,100	12.9	3,840	12.8	260	15.8	Français (2).....	33
1,225	3.9	1,175	3.9	50	3.5	1,290	4.1	1,220	4.1	65	3.9	Allemand.....	34
960	3.0	935	3.1	20	1.4	635	2.0	610	2.0	30	1.8	Italien.....	35
760	2.4	735	2.4	25	1.7	620	2.0	575	1.9	45	2.7	Ukrainien.....	36
1,325	4.2	1,285	4.2	40	2.8	1,915	6.0	1,840	6.1	80	4.8	Chinois.....	37
565	1.8	525	1.7	40	2.8	620	2.0	610	2.0	10	0.6	Hollandais (Néerlandais)	38
715	2.2	715	2.4	-	...	985	3.1	970	3.2	20	1.2	Sud-asiatique (3).....	39
4,165	13.1	3,920	12.9	250	17.4	5,010	15.8	4,740	15.8	275	16.7	Autres origines uniques	40
9,185	28.9	8,620	28.4	560	39.0	9,205	29.0	8,665	28.8	535	32.4	Origines multiples (4)....	41

Voir note et renvoi(s) sur l'encart à la fin de la publication.

Table 1. (continued)

Population Characteristics of Selected Detailed Occupations (Based on the 1980 Classification), Canada, 1986 Census - 20% Sample Data

No.	Characteristics	Selected detailed occupations - Certaines professions détaillées											
		2135 Life sciences technologists and technicians Technologues et techniciens en sciences de la vie						2141 Architects Architectes					
		Total		Males Hommes		Females Femmes		Total		Males Hommes		Females Femmes	
		Number - Nombre	%	Number - Nombre	%	Number - Nombre	%	Number - Nombre	%	Number - Nombre	%	Number - Nombre	%
	by period of immigration												
1	Non-immigrant population	9,235	85.6	5,815	85.8	3,425	85.4	5,770	65.8	4,905	64.5	865	74.9
2	Immigrant population	1,550	14.4	960	14.2	585	14.6	3,000	34.2	2,710	35.6	295	25.5
3	Before 1946	40	0.4	35	0.5	5	0.1	70	0.8	65	0.9	-	...
4	1946 - 1966	555	5.1	360	5.3	190	4.7	1,350	15.4	1,255	16.5	100	8.7
5	1967 - 1977	695	6.4	420	6.2	280	7.0	1,135	12.9	1,035	13.6	105	9.1
6	1978 - 1982	175	1.6	85	1.3	85	2.1	265	3.0	200	2.6	60	5.2
7	1983 - 1985(5)	85	0.8	55	0.8	25	0.6	180	2.1	145	1.9	30	2.6
	by highest level of schooling												
8	No certificate or diploma	630	5.8	455	6.9	165	4.1	75	0.9	65	0.9	10	0.9
9	Less than Grade 9 (6)	125	1.2	100	1.5	25	0.6	10	0.1	10	0.1	-	...
10	Grades 9-13	510	4.7	365	5.4	140	3.5	70	0.8	55	0.7	15	1.3
11	High school certificate or diploma	510	4.7	300	4.4	210	5.2	85	1.0	70	0.9	15	1.3
12	Trades certificate or diploma	140	1.3	105	1.5	35	0.9	25	0.3	25	0.3	5	0.4
13	University (7) or other non-university, with or without certificate or diploma	6,215	57.7	4,000	59.0	2,210	55.1	1,565	17.8	1,410	18.5	150	13.0
14	University degree	3,295	30.6	1,905	28.1	1,390	34.7	7,010	79.9	6,045	79.4	965	83.5
	by class of worker (8)												
15	Paid workers (9)	10,710	99.4	6,720	99.3	3,990	99.6	6,055	69.1	5,170	67.9	880	77.4
16	Self-employed workers (10)	65	0.6	50	0.7	15	0.4	2,705	30.9	2,445	32.1	265	23.0
	by industry												
17	Primary industries (Div. A, B, C and D) (11)	2,525	23.4	1,820	26.9	700	17.5	35	0.4	25	0.3	5	0.4
18	Manufacturing industries (Div. E)	620	5.7	340	5.0	275	6.9	115	1.3	95	1.2	20	1.7
19	Construction industries (Div. F)	80	0.7	65	1.0	20	0.5	315	3.6	230	3.0	90	7.8
20	Transportation and storage, communication and other utility industries (Div. G and H)	50	0.5	45	0.7	5	0.1	170	1.9	135	1.8	35	3.0
21	Trade industries (Div. I and J) (12)	335	3.1	185	2.7	155	3.9	65	0.7	60	0.8	-	...
22	Finance and insurance, real estate operator and insurance agent industries (Div. K and L)	10	0.1	10	0.1	-	...	160	1.8	120	1.6	40	3.5
23	Government service industries (Div. M)	3,545	32.9	2,505	37.0	1,040	25.9	730	8.3	650	8.5	85	7.4
24	Other service industries (Div. N, O, P, Q and R) (13)	3,620	33.6	1,805	26.6	1,815	45.3	7,170	81.8	6,295	82.7	875	75.8

See note(s) and footnote(s) on foldout at end of publication.

Tableau 1. (suite)

Caractéristiques de la population de certaines professions détaillées (d'après la classification de 1980), Canada, recensement de 1986 - données-échantillon (20%)

Selected detailed occupations - Certaines professions détaillées												Caractéristiques	N°
2143 Civil engineers Ingénieurs civils						2144 Electrical engineers Ingénieurs électriciens							
Total		Males Hommes		Females Femmes		Total		Males Hommes		Females Femmes			
Number - Nombre	%	Number - Nombre	%	Number - Nombre	%	Number - Nombre	%	Number - Nombre	%	Number - Nombre	%		
												selon la période d'immigration	
22,065	69.4	20,980	69.1	1,080	75.0	20,825	65.0	19,430	64.6	1,195	72.6	Population non immigrante	1
9,735	30.6	9,370	30.9	355	24.7	11,105	35.0	10,650	35.4	450	27.4	Population immigrante....	2
235	0.7	235	0.8	-	-	170	0.5	180	0.5	10	0.6	Avant 1946.....	3
4,250	13.4	4,150	13.7	100	6.9	4,065	12.8	3,985	13.2	85	5.2	1946 - 1966.....	4
3,780	11.9	3,605	11.9	175	12.2	4,955	15.6	4,725	15.7	235	14.3	1967 - 1977.....	5
1,145	3.6	1,085	3.6	60	4.2	1,455	4.6	1,370	4.6	85	5.2	1978 - 1982.....	6
325	1.0	295	1.0	30	2.1	455	1.4	410	1.4	45	2.7	1983 - 1986 (5).....	7
												selon le plus haut niveau de scolarité atteint	
1,040	3.3	1,015	3.3	25	1.7	990	3.1	860	2.9	135	8.2	Sans certificat ou diplôme	8
250	0.8	240	0.8	5	0.3	105	0.3	90	0.3	15	0.9	N'ayant pas atteint la	9
790	2.5	775	2.6	20	1.4	880	2.8	765	2.5	115	7.0	9e année (6).....	10
700	2.2	660	2.2	35	2.4	945	3.0	775	2.6	170	10.3	Certificat ou diplôme	11
400	1.3	390	1.3	10	0.7	530	1.7	500	1.7	30	1.8	d'études secondaires....	12
8,205	25.8	7,790	25.7	420	29.3	11,150	35.1	10,655	35.4	495	30.0	Certificat ou diplôme	13
21,455	67.5	20,510	67.6	945	65.9	18,110	57.1	17,290	57.5	815	49.4	d'une école de métiers..	14
												selon la catégorie de travailleurs (8)	
30,630	96.3	29,260	96.4	1,370	95.5	31,000	97.7	29,410	97.8	1,590	96.4	Travailleurs rémunérés (9)	15
1,165	3.7	1,100	3.6	65	4.5	730	2.3	665	2.2	60	3.6	Travailleurs autonomes (10)	16
												selon l'industrie	
1,120	3.5	1,045	3.4	75	5.2	565	1.8	540	1.8	25	1.5	Industries primaires	17
2,695	8.5	2,600	8.6	95	6.6	9,990	31.5	9,530	31.7	460	27.9	(Div. A, B, C et D) (11).	18
4,375	13.8	4,180	13.8	200	13.9	580	1.8	560	1.9	20	1.2	Industries	19
3,990	12.5	3,815	12.6	175	12.2	10,485	33.0	9,920	33.0	565	34.2	manufacturières (Div. E).	20
245	0.8	230	0.8	25	1.7	895	2.8	850	2.8	45	2.7	Industries de la	21
325	1.0	310	1.0	15	1.0	205	0.6	190	0.6	15	0.9	construction (Div. F)....	22
6,670	21.0	6,315	20.8	350	24.3	1,890	6.0	1,770	5.9	120	7.3	Industries du transport	23
12,375	38.9	11,870	39.1	505	35.1	7,115	22.4	6,715	22.3	405	24.5	et de l'entreposage, des	24
												Autres industries de services (Div. M, O, P, Q et R) (13).....	

Voir note et renvoi(s) sur l'encart à la fin de la publication.

Table 1. (continued)

Population Characteristics of Selected Detailed Occupations (Based on the 1980 Classification), Canada, 1986 Census - 20% Sample Data

No.	Characteristics	Selected detailed occupations - Certaines professions détaillées											
		2135 Life sciences technologists and technicians Technologues et techniciens en sciences de la vie						2141 Architects Architectes					
		Total		Males - Hommes		Females - Femmes		Total		Males - Hommes		Females - Femmes	
		Number - Nombre	%	Number - Nombre	%	Number - Nombre	%	Number - Nombre	%	Number - Nombre	%	Number - Nombre	%
1	Total population 15 years and over who worked since January 1, 1985 - With postsecondary qualifications (14).....	8,105	100.0	5,085	100.0	3,020	100.0	8,345	100.0	7,255	100.0	1,090	100.0
	by major field of study												
2	Educational, recreational and counselling services	95	1.2	45	0.9	50	1.7	15	0.2	15	0.2	-	...
3	Fine and applied arts.....	75	0.9	30	0.6	45	1.5	65	0.8	40	0.6	30	2.8
4	Humanities and related fields.....	85	1.0	15	0.3	70	2.3	40	0.5	25	0.3	15	1.4
5	Social sciences and related fields.....	335	4.1	205	4.0	135	4.5	150	1.8	110	1.5	30	2.8
6	Secretarial science - General fields.....	45	0.6	10	0.2	35	1.2	15	0.2	5	0.1	5	0.5
7	Other commerce, management and business administration.....	120	1.5	75	1.5	50	1.7	25	0.3	20	0.3	10	0.9
8	Agricultural and biological sciences/technologies...	3,635	44.8	2,020	39.7	1,615	53.5	25	0.3	10	0.1	10	0.9
9	Engineering and applied sciences.....	835	10.3	725	14.3	115	3.8	7,020	84.1	6,125	84.4	890	81.7
10	Engineering and applied science technologies and trades.....	1,660	20.5	1,375	27.0	280	9.3	955	11.4	870	12.0	85	7.8
11	Nursing and nursing assistance.....	50	0.6	5	0.1	45	1.5	-	...	-	...	-	...
12	Other health professions, sciences and technologies	510	6.3	190	3.7	320	10.6	5	0.1	-	...	5	0.5
13	Mathematics and physical sciences.....	645	8.0	385	7.6	260	8.6	30	0.4	20	0.3	10	0.8
14	All other, n.e.c.....	10	0.1	10	0.2	5	0.2	5	0.1	10	0.1	-	...
15	Total population 15 years and over who worked in 1985.....	10,225	100.0	6,410	100.0	3,815	100.0	8,485	100.0	7,385	100.0	1,100	100.0
	by employment income												
16	Full-year, full-time workers (15).....	4,550	44.5	3,130	48.8	1,420	37.2	5,815	68.5	5,305	71.8	515	46.8
17	Average employment income \$.....	\$ 26,275	...	\$ 28,165	...	\$ 22,108	...	\$ 38,008	...	\$ 39,136	...	\$ 26,340	...
18	Population who worked part time in 1985 (16).....	960	9.4	450	7.0	505	13.2	665	7.8	475	6.4	190	17.3
19	Population who worked part year in 1985 (17).....	5,630	55.1	3,300	51.5	2,330	61.1	2,530	29.8	2,005	27.1	525	47.7

See note (s) and footnote (s) on foldout at end of publication.

Tableau 1. (suite)

Caractéristiques de la population de certaines professions détaillées (d'après la classification de 1980), Canada, recensement de 1986 - données-échantillon (20%)

Selected detailed occupations - Certaines professions détaillées												Caractéristiques	N°
2143 Civil engineers Ingénieurs civils						2144 Electrical engineers Ingénieurs électriciens							
Total		Males Hommes		Females Femmes		Total		Males Hommes		Females Femmes			
Number - Nombre	%	Number - Nombre	%	Number - Nombre	%	Number - Nombre	%	Number - Nombre	%	Number - Nombre	%		
28,510	100.0	27,315	100.0	1,200	100.0	28,025	100.0	26,870	100.0	1,155	100.0	Population totale de 15 ans et plus ayant travaillé depuis le 1er janvier 1985 - Avec qualifications postsecondaires (14)	1
selon le principal domaine d'études													
60	0.2	45	0.2	15	1.3	65	0.2	55	0.2	5	0.4	Enseignement, loisirs et orientation.....	2
55	0.2	45	0.2	10	0.8	65	0.2	30	0.1	30	2.6	Beaux-arts et arts appliqués.....	3
75	0.3	50	0.2	25	2.1	325	1.2	220	0.8	105	9.1	Lettres, sciences humaines et disciplines connexes.....	4
480	1.7	390	1.4	90	7.5	215	0.8	135	0.5	75	6.5	Sciences sociales et disciplines connexes....	5
25	0.1	20	0.1	10	0.8	30	0.1	15	0.1	15	1.3	Secrétariat, travail de bureau.....	6
380	1.3	320	1.2	60	5.0	640	2.3	575	2.1	65	5.6	Autres commerces, gestion et administration des affaires.....	7
240	0.8	200	0.7	40	3.3	140	0.5	125	0.5	15	1.3	Sciences et techniques agricoles et biologiques	8
20,945	73.5	20,160	73.8	780	65.0	16,745	59.8	16,210	60.3	530	45.9	Génie et sciences appliquées.....	9
5,775	20.3	5,635	20.6	140	11.7	8,620	30.8	8,440	31.4	180	15.6	Techniques et métiers du génie et des sciences appliquées.....	10
-	...	-	...	-	...	-	...	-	...	-	...	Sciences infirmières et soins infirmiers auxiliaires.....	11
15	0.1	15	0.1	-	...	45	0.2	25	0.1	15	1.3	Autres sciences et technologies de la santé	12
455	1.6	425	1.6	30	2.5	1,130	4.0	1,015	3.8	110	9.5	Mathématiques et sciences physiques.....	13
10	--	5	--	-	...	20	0.1	15	0.1	5	0.4	Autres disciplines, n.c.a.	14
30,975	100.0	29,615	100.0	1,365	100.0	30,890	100.0	29,425	100.0	1,565	100.0	Population totale de 15 ans et plus ayant travaillé en 1985.....	15
selon le revenu d'emploi													
23,730	76.6	22,955	77.5	770	56.4	24,645	79.5	23,600	80.2	1,045	66.8	Travailleurs ayant travaillé à plein temps toute l'année (15).....	16
\$ 42,103	...	\$ 42,448	...	\$ 31,816	...	\$ 41,088	...	\$ 41,495	...	\$ 31,900	...	Revenu moyen d'emploi \$.....	17
1,145	3.7	1,030	3.5	110	8.1	980	3.2	870	3.0	110	7.0	Population ayant travaillé à temps partiel en 1985 (16)	18
7,225	23.3	6,615	22.3	610	44.7	6,215	20.1	5,720	19.4	480	31.3	Population ayant travaillé une partie de l'année en 1985 (17).....	19

Voir note et renvoi(s) sur l'encart à la fin de la publication.

Table 1. (continued)

Population Characteristics of Selected Detailed Occupations (Based on the 1980 Classification), Canada, 1986 Census - 20% Sample Data

Characteristics		Selected detailed occupations - Certaines professions détaillées											
		2135 Life sciences technologists and techniciens Technologues et techniciens en sciences de la vie					2141 Architects Architectes						
		Total		Males Hommes		Females Femmes		Total		Males Hommes		Females Femmes	
		Number - Nombre	%	Number - Nombre	%	Number - Nombre	%	Number - Nombre	%	Number - Nombre	%	Number - Nombre	%
No.													
	FAMILY RELATED CHARACTERISTICS												
1	Husbands, wives and lone parents in private households.....	5,565	100.0	3,650	100.0	1,915	100.0	5,490	100.0	5,780	100.0	710	100.0
2	Spouse in a husband-wife family.....	5,370	96.5	3,610	98.9	1,760	91.9	5,305	97.1	5,635	97.5	670	94.4
3	With no children at home	2,135	38.4	1,275	34.9	860	44.9	2,135	32.9	1,805	31.2	330	46.5
4	Spouse employed.....	1,725	31.0	930	25.5	795	41.5	1,645	25.3	1,320	22.8	325	45.8
5	Spouse unemployed.....	150	2.7	120	3.3	30	1.6	110	1.7	110	1.9	-	...
6	Spouse not in the labour force.....	260	4.7	225	6.2	35	1.8	375	5.8	370	6.4	5	0.7
7	With one child at home	1,050	18.9	715	19.6	335	17.5	1,435	22.1	1,285	22.2	150	21.1
8	Spouse employed.....	780	14.0	475	13.0	305	15.9	1,050	16.2	920	15.9	130	18.3
9	Spouse unemployed.....	105	1.9	85	2.3	20	1.0	50	0.8	35	0.6	15	2.1
10	Spouse not in the labour force.....	165	3.0	155	4.2	10	0.5	335	5.2	335	5.8	-	...
11	With two children at home.....	1,540	27.7	1,085	29.7	455	23.8	1,840	28.4	1,715	29.7	125	17.6
12	Spouse employed.....	1,075	19.3	635	17.4	440	23.0	1,305	20.1	1,180	20.4	125	17.6
13	Spouse unemployed.....	75	1.3	70	1.9	5	0.3	80	1.2	80	1.4	-	...
14	Spouse not in the labour force.....	400	7.2	385	10.5	15	0.8	455	7.0	455	7.9	-	...
15	With three or more children at home.....	640	11.5	535	14.7	105	5.5	900	13.9	830	14.4	70	9.9
16	Spouse employed.....	345	6.2	245	6.7	100	5.2	605	9.3	535	9.3	70	9.9
17	Spouse unemployed.....	55	1.0	55	1.5	-	...	25	0.4	25	0.4	-	...
18	Spouse not in the labour force.....	235	4.2	230	6.3	5	0.3	265	4.1	265	4.6	-	...
19	Parent in a lone-parent family.....	185	3.5	40	1.1	155	8.1	190	2.8	145	2.5	45	6.3
20	With one child at home	155	2.8	20	0.5	135	7.0	125	1.9	90	1.6	35	4.9
21	With two children at home.....	35	0.6	15	0.4	20	1.0	55	0.8	55	1.0	-	...
22	With three or more children at home.....	-	...	-	...	-	...	10	0.2	5	0.1	5	0.7

See note(s) and footnote(s) on foldout at end of publication.

Tableau 1. (suite)

Caractéristiques de la population de certaines professions détaillées (d'après la classification de 1980), Canada, recensement de 1986 - données-échantillon (20%)

Selected detailed occupations - Certaines professions détaillées												Caractéristiques	N°
2143 Civil engineers - Ingénieurs civils						2144 Electrical engineers - Ingénieurs électriciens							
Total		Males - Hommes		Females - Femmes		Total		Males - Hommes		Females - Femmes			
Number - Nombre	%	Number - Nombre	%	Number - Nombre	%	Number - Nombre	%	Number - Nombre	%	Number - Nombre	%		
25,405	100.0	24,530	100.0	875	100.0	23,565	100.0	22,575	100.0	980	100.0	CARACTÉRISTIQUES RELIÉES À LA FAMILLE	
												Époux, épouses et parents seuls dans les ménages privés.....	1
24,850	97.8	24,040	98.0	810	92.6	23,135	98.2	22,215	98.4	920	92.8	Conjoint dans une famille époux-épouse.....	2
7,305	28.8	6,870	28.0	435	49.7	7,645	32.4	7,180	31.8	465	47.0	Sans enfants à la maison	3
4,910	19.3	4,520	18.4	390	44.6	5,355	22.7	4,945	21.9	410	41.4	Conjoint occupé.....	4
375	1.5	350	1.4	25	2.9	475	2.0	455	2.0	20	2.0	Conjoint en chômage..	5
												Conjoint ne faisant pas partie de la population active...	6
2,020	8.0	1,995	8.1	25	2.9	1,805	7.7	1,775	7.9	30	3.0	Avec un enfant à la maison.....	7
5,470	21.5	5,285	21.5	185	21.1	5,070	21.5	4,845	21.5	225	22.7	Conjoint occupé.....	8
3,310	13.0	3,160	12.9	150	17.1	2,825	12.0	2,625	11.6	200	20.2	Conjoint en chômage..	9
345	1.4	320	1.3	25	2.9	305	1.3	295	1.3	10	1.0	Conjoint ne faisant pas partie de la population active...	10
1,820	7.2	1,805	7.4	15	1.7	1,935	8.2	1,925	8.5	10	1.0	Avec deux enfants à la maison.....	11
8,045	31.7	7,900	32.2	145	16.6	7,285	30.9	7,070	31.3	215	21.7	Conjoint occupé.....	12
4,685	18.4	4,550	18.5	135	15.4	4,150	17.6	3,955	17.5	195	19.7	Conjoint en chômage..	13
405	1.6	405	1.7	-	...	340	1.4	335	1.5	5	0.5	Conjoint ne faisant pas partie de la population active...	14
2,955	11.6	2,945	12.0	10	1.1	2,795	11.9	2,780	12.3	15	1.5	Avec trois enfants ou plus à la maison.....	15
4,025	15.8	3,985	16.2	40	4.6	3,145	13.3	3,130	13.9	15	1.5	Conjoint occupé.....	16
2,070	8.1	2,030	8.3	40	4.6	1,465	6.2	1,445	6.4	20	2.0	Conjoint en chômage..	17
165	0.6	160	0.7	5	0.6	145	0.6	145	0.6	-	...	Conjoint ne faisant pas partie de la population active...	18
1,795	7.1	1,795	7.3	-	...	1,540	6.5	1,540	6.8	-	...	Parent dans une famille nonparentale.....	19
555	2.2	480	2.0	65	7.4	435	1.8	360	1.6	75	7.6	Avec un enfant à la maison.....	20
355	1.4	305	1.2	50	5.7	230	1.0	175	0.8	55	5.6	Avec deux enfants à la maison.....	21
155	0.6	140	0.6	15	1.7	165	0.7	150	0.7	15	1.5	Avec trois enfants ou plus à la maison.....	22
45	0.2	45	0.2	-	...	35	0.1	30	0.1	5	0.5		

Voir notes et renvoi(s) sur l'encart à la fin de la publication.

Table 1. (continued)

Population Characteristics of Selected Detailed Occupations (Based on the 1980 Classification), Canada, 1986 Census - 20% Sample Data

No.	Characteristics	Selected detailed occupations - Certaines professions détaillées											
		2145 Industrial engineers Ingénieurs en organisation industrielle					2147 Mechanical engineers Ingénieurs mécaniciens						
		Total		Males Hommes		Females Femmes		Total		Males Hommes		Females Femmes	
		Number Nombre	%	Number Nombre	%	Number Nombre	%	Number Nombre	%	Number Nombre	%	Number Nombre	%
	POPULATION CHARACTERISTICS												
1	Total population 15 years and over who worked since January 1, 1985.....	16,830	100.0	15,005	100.0	1,825	100.0	23,350	100.0	22,640	100.0	710	100.0
	by province or territory of residence												
2	Newfoundland.....	155	0.9	140	0.9	15	0.8	205	0.9	200	0.9	-	...
3	Prince Edward Island.....	25	0.1	15	0.1	5	0.3	35	0.1	35	0.2	-	...
4	Nova Scotia.....	405	2.4	365	2.4	35	1.9	490	2.1	475	2.1	15	2.1
5	New Brunswick.....	240	1.4	225	1.5	20	1.1	445	1.9	430	1.9	15	2.1
6	Quebec.....	3,420	20.3	2,875	19.2	535	29.3	4,040	17.3	3,900	17.2	145	20.4
7	Ontario.....	9,170	54.5	8,350	55.6	815	44.7	12,570	53.8	12,175	53.8	390	54.9
8	Manitoba.....	555	3.3	495	3.3	60	3.3	625	2.7	615	2.7	5	0.7
9	Saskatchewan.....	195	1.2	170	1.1	15	0.8	370	1.6	355	1.6	15	2.1
10	Alberta.....	1,620	9.6	1,435	9.6	185	10.1	2,370	10.1	2,290	10.1	80	11.3
11	British Columbia.....	1,040	6.2	905	6.0	135	7.4	2,170	9.3	2,135	9.4	40	5.6
12	Yukon.....	5	--	5	--	-	...	5	--	5	--	-	...
13	Northwest Territories.....	10	0.1	15	0.1	-	...	25	0.1	20	0.1	10	1.4
	by age												
14	15 - 34 years.....	6,845	40.7	5,755	38.4	1,090	59.7	9,400	40.3	8,975	39.6	430	60.6
15	35 - 54 years.....	7,605	45.2	6,935	46.2	665	36.4	10,450	44.8	10,210	45.1	240	33.8
16	55 years and over.....	2,385	14.2	2,320	15.5	65	3.6	3,490	14.9	3,455	15.3	35	4.9
17	Average age.....	39.5	...	40.1	...	34.6	...	39.6	...	39.8	...	33.2	...
	by marital status												
18	Single (never married).....	2,555	15.2	2,105	14.0	450	24.7	4,225	18.1	4,005	17.7	220	31.0
19	Married.....	13,335	79.2	12,160	81.0	1,175	64.4	17,885	76.6	17,430	77.0	455	64.1
20	Separated.....	395	2.3	340	2.3	55	3.0	475	2.0	455	2.0	20	2.8
21	Divorced.....	455	2.7	350	2.3	110	6.0	570	2.4	570	2.5	-	...
22	Widowed.....	90	0.5	55	0.4	35	1.9	195	0.8	180	0.8	10	1.4
	by mother tongue												
23	Single responses.....	16,460	97.8	14,680	97.8	1,780	97.5	22,660	97.0	21,970	97.0	690	97.2
24	English.....	11,015	65.4	9,925	66.1	1,090	59.7	14,120	60.5	13,720	60.6	400	56.3
25	French.....	2,795	16.6	2,325	15.5	475	26.0	2,880	12.3	2,770	12.2	105	14.8
26	Italian.....	285	1.7	255	1.7	30	1.6	390	1.7	375	1.7	15	2.1
27	German.....	435	2.6	425	2.8	15	0.8	825	3.5	805	3.6	25	3.5
28	Chinese.....	275	1.6	245	1.6	25	1.4	710	3.0	705	3.1	10	1.4
29	Other languages.....	1,550	9.8	1,505	10.0	145	7.9	3,735	16.0	3,595	15.9	140	19.7
30	Multiple responses.....	370	2.2	325	2.2	45	2.5	685	2.9	670	3.0	10	1.4
	by ethnic origin												
31	Single origins.....	11,900	70.7	10,650	71.0	1,250	68.5	17,170	73.5	16,680	73.7	490	69.5
32	British (1).....	4,910	29.2	4,525	30.2	380	20.8	6,330	27.1	6,175	27.3	160	22.7
33	French (2).....	2,775	16.5	2,330	15.5	440	24.1	2,865	12.3	2,755	12.2	105	14.9
34	German.....	645	3.8	605	4.0	40	2.2	1,185	5.1	1,155	5.1	25	3.5
35	Italian.....	470	2.8	410	2.7	60	3.3	585	2.5	560	2.5	20	2.8
36	Ukrainian.....	330	2.0	300	2.0	30	1.6	420	1.8	420	1.9	-	...
37	Chinese.....	315	1.9	280	1.9	35	1.9	875	3.7	850	3.8	20	2.8
38	Dutch (Netherlands).....	335	2.0	310	2.1	25	1.4	625	2.7	620	2.7	5	0.7
39	South Asian (3).....	365	2.2	350	2.3	20	1.1	625	2.7	615	2.7	5	0.7
40	Other single origins.....	1,760	10.5	1,545	10.3	220	12.1	3,665	15.7	3,520	15.5	150	21.3
41	Multiple origins (4).....	4,930	29.3	4,355	29.0	570	31.2	6,175	26.5	5,965	26.3	215	30.5

See note(s) and footnote(s) on foldout at end of publication.

Tableau 1. (suite)

Caractéristiques de la population de certaines professions détaillées (d'après la classification de 1980), Canada, recensement de 1986 - données-échantillon (20%)

Selected detailed occupations - Certaines professions détaillées											Caractéristiques	N°	
2157 Community planners Urbanistes						2161 Surveyors Arpenteurs-géomètres							
Total		Males Hommes		Females Femmes		Total		Males Hommes		Females Femmes			
Number Nombre	%	Number Nombre	%	Number Nombre	%	Number Nombre	%	Number Nombre	%	Number Nombre			%
7,525	100.0	5,545	100.0	1,975	100.0	17,575	100.0	16,545	100.0	1,030	100.0	CARACTÉRISTIQUES DE LA POPULATION	
Population totale de 15 ans et plus ayant travaillé depuis le 1er janvier 1985.....												1	
selon la province ou le territoire de résidence													
100	1.3	70	1.3	30	1.5	420	2.4	410	2.5	10	1.0	Terre-Neuve.....	2
20	0.3	20	0.4	-	...	120	0.7	100	0.6	15	1.5	Île-du-Prince-Édouard....	3
180	2.4	105	1.9	70	3.5	740	4.2	730	4.4	5	0.5	Nouvelle-Écosse.....	4
140	1.9	100	1.8	40	2.0	575	3.3	560	3.4	10	1.0	Nouveau-Brunswick.....	5
900	12.0	705	12.7	195	9.9	3,710	21.1	3,505	21.2	200	19.4	Québec.....	6
3,205	42.6	2,355	42.5	850	43.0	5,100	29.0	4,795	29.0	310	30.1	Ontario.....	7
340	4.5	250	4.5	85	4.3	855	4.9	775	4.7	80	7.8	Manitoba.....	8
265	3.5	200	3.6	65	3.3	685	3.9	650	3.9	35	3.4	Saskatchewan.....	9
1,245	16.5	865	15.6	375	19.0	3,005	17.1	2,770	16.7	235	22.8	Alberta.....	10
1,065	14.2	825	14.9	240	12.2	2,230	12.7	2,130	12.9	110	10.7	Colombie-Britannique.....	11
20	0.3	15	0.3	15	0.8	65	0.4	55	0.3	15	1.5	Yukon.....	12
35	0.5	30	0.5	5	0.3	65	0.4	60	0.4	5	0.5	Territoires du Nord-Ouest	13
selon l'âge													
3,345	44.5	2,115	38.1	1,230	62.3	11,125	63.3	10,250	62.0	880	85.0	15 - 34 ans.....	14
3,320	44.1	2,660	48.0	660	33.4	5,420	30.8	5,310	32.1	115	11.1	35 - 54 ans.....	15
860	11.4	775	14.0	85	4.3	1,030	5.9	990	6.0	40	3.9	55 ans et plus.....	16
37.8	...	39.4	...	33.5	...	33.0	...	33.3	...	27.5	...	Âge moyen.....	17
selon l'état matrimonial													
1,585	21.1	975	17.6	610	30.9	6,565	37.3	6,010	36.3	555	53.9	Célibataires (jamais mariés).....	18
5,430	72.2	4,195	75.7	1,230	62.3	10,230	58.2	9,815	59.3	415	40.3	Mariés.....	19
235	3.1	195	3.5	40	2.0	340	1.9	310	1.9	25	2.4	Séparés.....	20
255	3.4	165	3.0	95	4.8	380	2.2	360	2.2	20	1.9	Divorcés.....	21
15	0.2	15	0.3	-	...	60	0.3	50	0.3	10	1.0	Veuf(ve)s.....	22
selon la langue maternelle													
7,395	98.3	5,440	98.1	1,955	99.0	17,210	97.9	16,200	97.9	1,010	98.1	Réponses uniques.....	23
5,595	74.4	4,055	73.1	1,540	78.0	12,030	68.4	11,285	68.2	740	71.8	Anglais.....	24
980	13.0	730	13.2	245	12.4	4,010	22.8	3,800	23.0	210	20.4	Français.....	25
55	0.7	50	0.9	10	0.5	140	0.8	135	0.8	-	...	Italien.....	26
150	2.0	140	2.5	10	0.5	165	0.9	155	0.9	10	1.0	Allemand.....	27
85	1.1	40	0.7	45	2.3	70	0.4	70	0.4	-	...	Chinois.....	28
525	7.0	420	7.6	105	5.3	795	4.5	745	4.5	45	4.4	Autres langues.....	29
125	1.7	105	1.9	20	1.0	365	2.1	345	2.1	15	1.5	Réponses multiples.....	30
selon l'origine ethnique													
4,630	61.6	3,575	64.5	1,055	53.4	11,665	66.4	11,045	66.8	615	59.7	Origines uniques.....	31
2,035	27.1	1,560	28.1	470	23.8	4,520	25.7	4,315	26.1	210	20.4	Britannique (1).....	32
920	12.2	715	12.9	205	10.4	4,010	22.8	3,785	22.9	220	21.4	Français (2).....	33
235	3.1	185	3.3	50	2.5	640	3.6	610	3.7	25	2.4	Allemand.....	34
145	1.9	120	2.2	20	1.0	300	1.7	295	1.8	-	...	Italien.....	35
165	2.2	145	2.6	25	1.3	445	2.5	420	2.5	25	2.4	Ukrainien.....	36
100	1.3	50	0.9	55	2.8	140	0.8	130	0.8	15	1.5	Chinois.....	37
115	1.5	110	2.0	10	0.5	225	1.3	205	1.2	20	1.9	Hollandais (Néerlandais)	38
65	0.9	55	1.0	10	0.5	65	0.4	55	0.3	15	1.5	Sud-asiatique (3).....	39
850	11.3	630	11.4	220	11.1	1,310	7.5	1,220	7.4	90	8.7	Autres origines uniques	40
2,890	38.4	1,970	35.5	920	46.6	5,915	33.6	5,505	33.3	415	40.3	Origines multiples (4).....	41

Voir note et renvoi(s) sur l'encart à la fin de la publication.

Table 1. (continued)

Population Characteristics of Selected Detailed Occupations (Based on the 1980 Classification), Canada, 1986 Census - 20% Sample Data

No.	Characteristics	Selected detailed occupations - Certaines professions détaillées											
		2145 Industrial engineers Ingénieurs en organisation industrielle						2147 Mechanical engineers Ingénieurs mécaniciens					
		Total		Males Hommes		Females Femmes		Total		Males Hommes		Females Femmes	
		Number - Nombre	%	Number - Nombre	%	Number - Nombre	%	Number - Nombre	%	Number - Nombre	%	Number - Nombre	%
by period of immigration													
1	Non-immigrant population.....	12,040	71.5	10,545	70.3	1,490	81.6	13,790	59.1	13,330	58.9	465	66.0
2	Immigrant population.....	4,795	28.5	4,465	29.8	335	18.4	9,555	40.9	9,310	41.1	245	34.8
3	Before 1946.....	110	0.7	110	0.7	-	-	210	0.9	210	0.9	-	-
4	1946 - 1966.....	2,110	12.5	1,980	13.2	135	7.4	3,675	15.7	3,605	15.9	65	9.2
5	1967 - 1977.....	1,850	11.0	1,705	11.4	145	7.9	4,015	17.2	3,910	17.3	100	14.2
6	1978 - 1982.....	640	3.8	595	4.0	45	2.5	1,385	5.9	1,315	5.8	65	9.2
7	1983 - 1986 (5).....	80	0.5	75	0.5	-	-	275	1.2	265	1.2	10	1.4
by highest level of schooling													
8	No certificate or diploma.....	1,445	8.6	1,175	7.8	275	15.1	930	4.0	890	3.9	40	5.7
9	Less than Grade 9 (6).....	195	1.2	145	1.0	45	2.5	280	1.2	260	1.1	20	2.8
10	Grades 9-13.....	1,250	7.4	1,025	6.8	225	12.3	655	2.8	625	2.8	25	3.5
11	High school certificate or diploma.....	1,145	6.8	965	6.4	185	10.1	450	1.9	425	1.9	25	3.5
12	Trades certificate or diploma.....	610	3.6	580	3.9	30	1.6	560	2.4	550	2.4	10	1.4
13	University (7) or other non-university, with or without certificate or diploma.....	7,545	44.8	6,875	45.8	670	36.7	8,515	36.5	8,255	36.5	255	36.2
14	University degree.....	6,090	36.2	5,420	36.1	670	36.7	12,895	55.2	12,520	55.3	380	53.9
by class of worker (8)													
15	Paid workers (9).....	16,585	98.5	14,785	98.5	1,805	99.2	22,535	96.6	21,840	96.5	695	98.6
16	Self-employed workers (10).....	240	1.4	230	1.5	20	1.1	810	3.5	795	3.5	10	1.4
by industry													
17	Primary industries (Div. A, B, C and D) (11).....	995	5.9	910	6.1	85	4.7	910	3.9	880	3.9	25	3.5
18	Manufacturing industries (Div. E).....	10,300	61.2	9,335	62.2	965	52.9	11,035	47.3	10,805	47.7	235	33.1
19	Construction industries (Div. F).....	235	1.4	215	1.4	20	1.1	670	2.9	640	2.8	30	4.2
20	Transportation and storage, communication and other utility industries (Div. G and H).....	1,390	8.3	1,270	8.5	115	6.3	1,985	8.5	1,915	8.5	70	9.9
21	Trade industries (Div. I and J) (12).....	455	2.7	400	2.7	55	3.0	705	3.0	665	2.9	40	5.6
22	Finance and insurance, real estate operator and insurance agent industries (Div. K and L).....	240	1.4	175	1.2	65	3.6	225	1.0	215	0.9	10	1.4
23	Government service industries (Div. M).....	1,025	6.1	825	5.5	200	11.0	1,535	6.6	1,475	6.5	60	8.5
24	Other service industries (Div. N, O, P, Q and R) (13).....	2,195	13.0	1,880	12.5	315	17.3	6,290	26.9	6,050	26.7	245	34.5

See note(s) and footnote(s) on foldout at end of publication.

Tableau 1. (suite)

Caractéristiques de la population de certaines professions détaillées (d'après la classification de 1980), Canada, recensement de 1986 - données-échantillon (20%)

Selected detailed occupations - Certaines professions détaillées												Caractéristiques	N°
2157 Community planners Urbanistes						2161 Surveyors Arpenteurs-géomètres							
Total		Males Hommes		Females Femmes		Total		Males Hommes		Females Femmes			
Number - Nombre	%	Number - Nombre	%	Number - Nombre	%	Number - Nombre	%	Number - Nombre	%	Number - Nombre	%		
												selon la période d'immigration	
6,005	79.9	4,355	78.5	1,655	83.8	15,665	89.1	14,735	89.1	930	90.3	Population non immigrante	1
1,515	20.1	1,195	21.6	320	16.2	1,915	10.9	1,810	10.9	100	9.7	Population immigrante....	2
55	0.7	50	0.9	5	0.3	55	0.3	55	0.3	-	...	Avant 1946.....	3
780	10.4	615	11.1	160	8.1	945	5.4	905	5.5	35	3.4	1946 - 1966.....	4
535	7.1	405	7.3	130	6.6	695	4.0	650	3.9	45	4.4	1967 - 1977.....	5
110	1.5	90	1.6	25	1.3	165	0.9	150	0.9	15	1.5	1978 - 1982.....	6
35	0.5	35	0.6	-	...	55	0.3	45	0.3	5	0.5	1983 - 1985 (5).....	7
												selon le plus haut niveau de scolarité atteint	
385	5.1	285	5.1	95	4.8	2,875	16.4	2,710	16.4	165	16.0	Sans certificat ou diplôme N'ayant pas atteint la 9e année(5).....	8
55	0.7	55	1.0	-	...	405	2.3	385	2.3	15	1.5	9e à 13e année.....	9
325	4.3	230	4.1	90	4.6	2,475	14.1	2,325	14.1	145	14.1	Certificat ou diplôme d'études secondaires....	10
245	3.3	180	3.2	65	3.3	1,960	11.2	1,895	11.5	70	6.8	Certificat ou diplôme d'une école de métiers..	11
85	1.1	85	1.5	-	...	570	3.2	545	3.3	25	2.4	Études universitaires (7) ou autres études non universitaires, avec ou sans certificat ou diplôme.....	12
1,915	25.5	1,485	26.8	435	22.0	10,295	58.6	9,695	58.6	600	58.3	Grade universitaire.....	13
4,885	65.0	3,510	63.3	1,380	69.9	1,880	10.7	1,700	10.3	175	17.0		14
												selon la catégorie de travailleurs(8)	
6,795	90.4	4,975	89.7	1,820	92.2	16,960	96.5	15,940	96.3	1,020	98.6	Travailleurs rémunérés(9)	15
725	9.6	565	10.2	155	7.8	615	3.5	605	3.7	10	1.0	Travailleurs autonomes(10)	16
												selon l'industrie	
175	2.3	155	2.8	20	1.0	1,340	7.6	1,285	7.8	55	5.3	Industries primaires (Div. A, B, C et D) (11).....	17
125	1.7	85	1.5	40	2.0	385	2.2	380	2.3	5	0.5	Industries manufacturières (Div. E).....	18
360	4.8	290	5.2	65	3.3	2,995	17.0	2,885	17.4	110	10.7	Industries de la construction (Div. F)....	19
335	4.5	295	5.3	40	2.0	1,865	10.6	1,770	10.7	95	9.2	Industries du transport et de l'entreposage, des communications et autres services publics (Div. G et H).....	20
70	0.9	30	0.5	40	2.0	35	0.2	30	0.2	5	0.5	Industries du commerce (Div. I et J) (12).....	21
175	2.3	125	2.3	45	2.3	55	0.3	45	0.3	15	1.5	Industries des intermédiaires financiers et des assurances, des services immobiliers et agences d'assurances (Div. K et L)	22
3,700	49.2	2,680	48.3	1,025	51.9	3,565	20.3	3,235	19.6	330	32.0	Industries des services gouvernementaux (Div. N).....	23
2,585	34.4	1,880	33.9	705	35.7	7,340	41.8	6,925	41.9	415	40.3	Autres industries de services (Div. M, O, P, Q et R) (13).....	24

Voir nota et renvoi(s) sur l'encart à la fin de la publication.

Table 1. (continued)

Population Characteristics of Selected Detailed Occupations (Based on the 1980 Classification), Canada, 1986 Census - 20% Sample Data

No.	Characteristics	Selected detailed occupations - Certaines professions détaillées											
		2145 Industrial engineers Ingénieurs en organisation industrielle						2147 Mechanical engineers Ingénieurs mécaniciens					
		Total		Males - Hommes		Females - Femmes		Total		Males - Hommes		Females - Femmes	
		Number - Nombre	%	Number - Nombre	%	Number - Nombre	%	Number - Nombre	%	Number - Nombre	%	Number - Nombre	%
1	Total population 15 years and over who worked since January 1, 1985 - With postsecondary qualifications (14).....	12,760	100.0	11,580	100.0	1,165	100.0	20,790	100.0	20,240	100.0	550	100.0
	by major field of study												
2	Educational, recreational and counselling services	200	1.6	115	1.0	85	7.3	25	0.1	25	0.1	-	...
3	Fine and applied arts....	100	0.8	75	0.6	30	2.6	55	0.3	35	0.2	20	3.6
4	Humanities and related fields.....	220	1.7	155	1.3	65	5.6	60	0.3	60	0.3	-	...
5	Social sciences and related fields.....	520	4.1	450	3.9	70	6.0	75	0.4	70	0.3	5	0.9
6	Secretarial science - General fields.....	120	0.9	35	0.3	80	6.9	15	0.1	5	--	5	0.9
7	Other commerce, management and business administration.....	1,200	9.4	1,045	9.0	155	13.3	300	1.4	280	1.4	15	2.7
8	Agricultural and biological sciences/technologies...	335	2.6	235	2.0	95	8.2	120	0.6	110	0.5	15	2.7
9	Engineering and applied sciences.....	4,255	33.3	4,010	34.6	250	21.5	12,955	62.3	12,595	62.2	360	65.5
10	Engineering and applied science technologies and trades.....	4,675	36.6	4,535	39.1	140	12.0	6,870	33.0	6,760	33.4	110	20.0
11	Nursing and nursing assistance.....	65	0.5	5	--	55	4.7	5	--	5	--	-	...
12	Other health professions, sciences and technologies	370	2.9	275	2.4	100	8.6	20	0.1	15	0.1	5	0.9
13	Mathematics and physical sciences.....	665	5.2	615	5.3	50	4.3	275	1.3	260	1.3	10	1.8
14	All other, n.e.c.....	40	0.3	40	0.3	-	...	20	0.1	20	0.1	-	...
15	Total population 15 years and over who worked in 1985.....	16,430	100.0	14,665	100.0	1,760	100.0	22,810	100.0	22,155	100.0	655	100.0
	by employment income												
16	Full-year, full-time workers (15).....	13,075	79.6	11,895	81.1	1,175	66.8	17,070	74.8	16,695	75.4	375	57.3
17	Average employment income \$.....	\$ 37,082	...	\$ 38,017	...	\$ 27,645	...	\$ 40,694	...	\$ 40,901	...	\$ 31,372	...
18	Population who worked part time in 1985 (16).....	430	2.6	305	2.1	125	7.1	905	4.0	855	3.8	55	8.4
19	Population who worked part year in 1985 (17).....	3,265	18.9	2,730	18.6	535	30.4	5,620	24.6	5,340	24.1	285	43.5

See note(s) and footnote(s) on foldout at end of publication.

Tableau 1. (suite)

Caractéristiques de la population de certaines professions détaillées (d'après la classification de 1980), Canada, recensement de 1986 - données-échantillon (20%)

Selected detailed occupations - Certaines professions détaillées												Caractéristiques	N°
2157 Community planners Urbanistes						2161 Surveyors Arpenteurs-géomètres							
Total		Males Hommes		Females Femmes		Total		Males Hommes		Females Femmes			
Number Nombre	%	Number Nombre	%	Number Nombre	%	Number Nombre	%	Number Nombre	%	Number Nombre	%		
6,325	100.0	4,660	100.0	1,665	100.0	9,430	100.0	8,810	100.0	525	100.0	Population totale de 15 ans et plus ayant travaillé depuis le 1er janvier 1985 - Avec qualifications postsecondaires (14).....	1
selon le principal domaine d'études													
325	5.1	180	3.9	150	9.0	110	1.2	95	1.1	10	1.9	Enseignement, loisirs et orientation.....	2
75	1.2	35	0.8	40	2.4	95	1.0	70	0.8	25	4.8	Beaux-arts et arts appliqués.....	3
230	3.6	100	2.1	125	7.5	115	1.2	105	1.2	5	1.0	Lettres, sciences humaines et disciplines connexes.....	4
3,450	54.5	2,495	53.5	955	57.4	490	5.2	415	4.7	75	14.3	Sciences sociales et disciplines connexes....	5
55	0.9	25	0.5	25	1.5	50	0.5	25	0.3	30	5.7	Secrétariat, travail de bureau.....	6
450	7.1	355	7.6	90	5.4	245	2.6	210	2.4	45	8.6	Autres commerces, gestion et administration des affaires.....	7
260	4.1	180	3.9	80	4.8	230	2.4	215	2.4	15	2.9	Sciences et techniques agricoles et biologiques	8
625	9.9	535	11.5	85	5.1	1,035	11.0	975	10.9	65	12.4	Génie et sciences appliquées.....	9
640	10.1	580	12.4	55	3.3	6,345	67.3	6,155	69.1	190	36.2	Techniques et métiers du génie et des sciences appliquées.....	10
25	0.4	-	...	30	1.8	15	0.2	15	0.2	-	...	Sciences infirmières et soins infirmiers auxiliaires.....	11
45	0.7	35	0.8	10	0.6	45	0.5	40	0.4	5	1.0	Autres sciences et technologies de la santé	12
155	2.5	135	2.9	20	1.2	635	6.7	580	6.5	50	9.5	Mathématiques et sciences physiques.....	13
-	...	-	...	-	...	15	0.2	15	0.2	-	...	Autres disciplines, n.c.a.	14
7,285	100.0	5,360	100.0	1,920	100.0	16,885	100.0	15,840	100.0	845	100.0	Population totale de 15 ans et plus ayant travaillé en 1985.....	15
selon le revenu d'emploi													
4,765	65.4	3,845	71.7	925	48.2	8,425	49.9	8,195	51.4	240	25.4	Travailleurs ayant travaillé à plein temps toute l'année (15).....	16
\$ 38,408	...	\$ 39,783	...	\$ 32,701	...	\$ 29,104	...	\$ 29,252	...	\$ 23,985	...	Revenu moyen d'emploi \$.....	17
715	9.8	390	7.3	320	16.7	1,255	7.4	1,055	6.6	195	20.6	Population ayant travaillé à temps partiel en 1985 (16)	18
2,335	32.1	1,430	26.7	905	47.1	8,400	48.7	7,720	48.4	680	72.0	Population ayant travaillé une partie de l'année en 1985 (17).....	19

Voir notes et renvois à l'encart à la fin de la publication.

Table 1. (continued)

Population Characteristics of Selected Detailed Occupations (Based on the 1980 Classification), Canada, 1986 Census - 20% Sample Data

Characteristics		Selected detailed occupations - Certaines professions détaillées											
		2145 Industrial engineers Ingénieurs en organisation industrielle						2147 Mechanical engineers Ingénieurs mécaniciens					
		Total		Males Hommes		Females Femmes		Total		Males Hommes		Females Femmes	
		Number Nombre	%	Number Nombre	%	Number Nombre	%	Number Nombre	%	Number Nombre	%	Number Nombre	%
No.													
FAMILY RELATED CHARACTERISTICS													
1	Husbands, wives and lone parents in private households.....	13,525	100.0	12,285	100.0	1,330	100.0	18,110	100.0	17,625	100.0	485	100.0
2	Spouse in a husband-wife family.....	13,260	97.3	12,080	98.3	1,180	88.7	17,690	97.7	17,235	97.8	455	83.8
3	With no children at home	4,075	29.9	3,615	29.4	460	34.6	5,835	32.2	5,640	32.0	195	40.2
4	Spouse employed.....	2,685	19.7	2,275	18.5	410	30.8	3,745	20.7	3,570	20.3	175	36.1
5	Spouse unemployed....	285	2.1	245	2.0	40	3.0	415	2.3	405	2.3	10	2.1
6	Spouse not in the labour force.....	1,110	8.1	1,100	8.9	10	0.8	1,680	9.3	1,670	9.5	10	2.1
7	With one child at home.	3,000	22.0	2,715	22.1	285	21.4	3,800	21.0	3,690	20.9	110	22.7
8	Spouse employed.....	1,875	13.8	1,630	13.3	245	18.4	2,065	11.4	1,950	11.1	105	21.6
9	Spouse unemployed....	175	1.3	145	1.2	30	2.3	290	1.5	280	1.6	10	2.1
10	Spouse not in the labour force.....	950	7.0	940	7.6	10	0.8	1,450	8.0	1,450	8.2	-	...
11	With two children at home.....	4,315	31.7	4,010	32.6	305	22.9	5,600	30.9	5,490	31.1	110	22.7
12	Spouse employed.....	2,650	19.4	2,365	19.2	285	21.4	3,185	17.6	3,105	17.6	80	16.5
13	Spouse unemployed....	250	1.8	240	2.0	10	0.8	305	1.7	300	1.7	5	1.0
14	Spouse not in the labour force.....	1,425	10.5	1,410	11.5	15	1.1	2,110	11.7	2,085	11.8	25	5.2
15	With three or more children at home.....	1,870	13.7	1,745	14.2	125	9.4	2,455	13.6	2,420	13.7	35	7.2
16	Spouse employed.....	1,115	8.2	995	8.1	120	9.0	1,250	6.9	1,215	6.9	35	7.2
17	Spouse unemployed....	80	0.6	75	0.6	5	0.4	105	0.6	105	0.6	-	...
18	Spouse not in the labour force.....	665	4.9	665	5.4	-	...	1,105	6.1	1,105	6.3	-	...
19	Parent in a lone-parent family.....	360	2.6	210	1.7	150	11.3	420	2.3	390	2.2	30	6.2
20	With one child at home	255	1.9	150	1.2	105	7.9	240	1.3	230	1.3	10	2.1
21	With two children at home.....	80	0.6	40	0.3	40	3.0	165	0.9	145	0.8	20	4.1
22	With three or more children at home....	25	0.2	20	0.2	5	0.4	20	0.1	20	0.1	-	...

See note(s) and footnote(s) on foldout at end of publication.

Tableau 1. (suite)

Caractéristiques de la population de certaines professions détaillées (d'après la classification de 1980), Canada, recensement de 1986 - données-échantillon (20%)

Selected detailed occupations - Certaines professions détaillées												Caractéristiques	N°
2157 Community planners Urbanistes						2161 Surveyors Arpenteurs-géomètres							
Total		Males Hommes		Females Femmes		Total		Males Hommes		Females Femmes			
Number Nombre	%	Number Nombre	%	Number Nombre	%	Number Nombre	%	Number Nombre	%	Number Nombre	%		
5,560	100.0	4,255	100.0	1,305	100.0	10,365	100.0	9,805	100.0	460	100.0	CARACTÉRISTIQUES RELIÉES À LA FAMILLE	
												Époux, épouses et parents seuls dans les ménages privés.....	1
5,355	86.3	4,155	97.6	1,200	92.0	10,115	97.6	9,705	98.0	410	89.1	Conjoint dans une famille époux-épouse.....	2
1,945	35.0	1,385	32.5	560	42.9	3,170	30.6	2,955	29.8	215	46.7	Sans enfants à la maison	3
1,540	27.7	1,030	24.2	510	39.1	2,310	22.3	2,120	21.4	190	41.3	Conjoint occupé.....	4
65	1.2	50	1.2	15	1.1	250	2.4	245	2.5	5	1.1	Conjoint en chômage..	5
340	6.1	305	7.2	35	2.7	615	5.9	590	6.0	25	5.4	Conjoint ne faisant pas partie de la population active...	6
1,215	21.9	920	21.6	295	22.6	2,350	22.7	2,285	23.1	65	14.1	Avec un enfant à la maison.....	7
900	16.2	620	14.6	280	21.5	1,530	14.8	1,475	14.9	55	12.0	Conjoint occupé.....	8
45	0.8	35	0.8	10	0.8	250	2.4	250	2.5	-	...	Conjoint en chômage..	9
270	4.9	265	6.2	5	0.4	555	5.4	550	5.6	5	1.1	Conjoint ne faisant pas partie de la population active...	10
1,570	28.2	1,335	31.4	235	18.0	3,140	30.3	3,060	30.9	80	17.4	Avec deux enfants à la maison.....	11
1,055	19.0	830	19.5	225	17.2	1,820	17.6	1,760	17.8	60	13.0	Conjoint occupé.....	12
80	1.4	80	1.9	-	...	265	2.6	255	2.6	10	2.2	Conjoint en chômage..	13
440	7.9	430	10.1	10	0.8	1,055	10.2	1,045	10.6	10	2.2	Conjoint ne faisant pas partie de la population active...	14
620	11.2	510	12.0	110	8.4	1,450	14.0	1,405	14.2	45	9.8	Avec trois enfants ou plus à la maison.....	15
385	6.9	280	6.6	105	8.0	745	7.2	710	7.2	35	7.6	Conjoint occupé.....	16
35	0.6	30	0.7	5	0.4	110	1.1	100	1.0	10	2.2	Conjoint en chômage..	17
200	3.6	200	4.7	-	...	600	5.8	600	6.1	-	...	Conjoint ne faisant pas partie de la population active...	18
210	3.8	100	2.4	110	8.4	250	2.4	185	2.0	55	12.0	Parent dans une famille monoparentale.....	19
115	2.1	55	1.3	60	4.6	140	1.4	110	1.1	30	6.5	Avec un enfant à la maison.....	20
70	1.3	30	0.7	40	3.1	90	0.9	70	0.7	20	4.3	Avec deux enfants à la maison.....	21
25	0.4	15	0.4	10	0.8	20	0.2	15	0.2	5	1.1	Avec trois enfants ou plus à la maison.....	22

Voir nota et renvoi(s) sur l'encart à la fin de la publication.

Table 1. (continued)

Population Characteristics of Selected Detailed Occupations (Based on the 1980 Classification), Canada, 1986 Census - 20% Sample Data

No.	Characteristics	Selected detailed occupations - Certaines professions détaillées											
		2163 Drafting occupations Dessinateurs techniques						2165 Engineering technologists and technicians Technologues et techniciens en génie					
		Total		Males - Hommes		Females - Femmes		Total		Males - Hommes		Females - Femmes	
		Number - Nombre	%	Number - Nombre	%	Number - Nombre	%	Number - Nombre	%	Number - Nombre	%	Number - Nombre	%
	POPULATION CHARACTERISTICS												
1	Total population 15 years and over who worked since January 1, 1985.....	38,645	100.0	31,280	100.0	7,350	100.0	50,705	100.0	45,405	100.0	5,285	100.0
	by province or territory of residence												
2	Newfoundland.....	420	1.1	335	1.1	90	1.2	655	1.3	610	1.3	45	0.8
3	Prince Edward Island.....	55	0.1	55	0.2	-	...	110	0.2	100	0.2	10	0.2
4	Nova Scotia.....	975	2.5	815	2.6	165	2.2	1,330	2.5	1,260	2.8	75	1.4
5	New Brunswick.....	705	1.8	550	1.8	150	2.0	945	1.9	865	1.9	85	1.6
6	Quebec.....	8,645	22.4	7,085	22.6	1,560	21.2	14,450	28.5	13,435	29.6	1,010	19.1
7	Ontario.....	16,265	42.1	13,545	43.3	2,720	37.0	20,600	40.6	17,940	39.5	2,665	50.3
8	Manitoba.....	1,220	3.2	1,015	3.2	210	2.9	1,605	3.2	1,440	3.2	165	3.1
9	Saskatchewan.....	850	2.2	600	1.9	245	3.3	1,215	2.4	1,160	2.6	55	1.0
10	Alberta.....	5,015	13.0	3,740	12.0	1,275	17.3	5,740	11.3	4,965	10.9	765	14.4
11	British Columbia.....	4,395	11.4	3,480	11.1	915	12.4	3,950	7.8	3,550	7.8	400	7.6
12	Yukon.....	35	0.1	30	0.1	5	0.1	40	0.1	30	0.1	10	0.2
13	Northwest Territories.....	50	0.1	30	0.1	20	0.3	60	0.1	50	0.1	5	0.1
	by age												
14	15 - 34 years.....	21,465	55.5	16,240	51.9	5,225	71.0	30,465	60.1	26,645	58.7	3,820	72.1
15	35 - 54 years.....	13,880	35.9	12,035	38.5	1,850	25.2	16,735	33.0	15,470	34.1	1,265	23.9
16	55 years and over.....	3,295	8.5	3,020	9.7	280	3.8	3,505	6.9	3,290	7.2	210	4.0
17	Average age.....	35.4	...	36.2	...	31.7	...	33.9	...	34.2	...	31.0	...
	by marital status												
18	Single (never married).....	10,890	28.2	8,555	27.3	2,330	31.7	15,810	31.2	13,940	30.7	1,875	35.4
19	Married.....	25,325	65.5	20,950	66.9	4,375	59.5	32,465	64.0	29,515	65.0	2,950	55.7
20	Separated.....	1,040	2.7	810	2.6	240	3.3	1,015	2.0	890	2.0	130	2.5
21	Divorced.....	1,150	3.0	825	2.6	325	4.4	1,185	2.3	905	2.0	280	5.3
22	Widowed.....	235	0.6	155	0.5	80	1.1	220	0.4	160	0.4	65	1.2
	by mother tongue												
23	Single responses.....	37,265	96.4	30,155	96.4	7,110	96.7	49,240	97.1	44,150	97.2	5,090	96.0
24	English.....	22,440	58.1	18,170	58.1	4,270	58.1	29,600	58.4	26,160	57.6	3,440	64.9
25	French.....	7,305	18.9	5,995	19.2	1,310	17.8	13,235	26.1	12,345	27.2	895	16.9
26	Italian.....	690	1.8	640	2.0	45	0.6	795	1.6	725	1.6	65	1.2
27	German.....	985	2.5	770	2.5	215	2.9	965	1.9	855	1.9	110	2.1
28	Chinese.....	885	2.3	745	2.4	145	2.0	815	1.6	730	1.6	85	1.6
29	Other languages.....	4,960	12.8	3,840	12.3	1,120	15.2	3,835	7.6	3,340	7.4	495	9.3
30	Multiple responses.....	1,375	3.6	1,135	3.6	245	3.3	1,465	2.9	1,255	2.8	205	3.9
	by ethnic origin												
31	Single origins.....	27,735	71.8	23,000	73.5	4,730	64.3	36,380	71.7	32,920	72.5	3,465	65.4
32	British (1).....	8,705	22.5	7,425	23.7	1,285	17.5	11,075	21.8	9,875	21.7	1,200	22.7
33	French (2).....	7,175	18.6	5,865	18.7	1,310	17.8	13,050	25.7	12,170	26.8	885	16.7
34	German.....	1,560	4.0	1,275	4.1	285	3.9	2,105	4.2	1,895	4.2	205	3.9
35	Italian.....	1,125	2.9	1,055	3.4	75	1.0	1,265	2.5	1,170	2.6	100	1.9
36	Ukrainian.....	885	2.3	695	2.2	185	2.5	970	1.9	910	2.0	60	1.1
37	Chinese.....	1,235	3.2	1,050	3.4	180	2.4	1,125	2.2	970	2.1	155	3.1
38	Dutch (Netherlands).....	710	1.8	625	2.0	85	1.2	845	1.7	740	1.6	105	2.0
39	South asian (3).....	565	1.5	545	1.7	25	0.3	800	1.6	700	1.5	100	1.9
40	Other single origins.....	5,775	14.9	4,465	14.3	1,305	17.7	5,140	10.1	4,500	9.9	635	12.0
41	Multiple origins (4).....	10,910	28.2	8,290	26.5	2,620	35.6	14,320	28.2	12,490	27.5	1,835	34.7

See note (a) and footnote (s) on foldout at end of publication.

Tableau 1. (suite)

Caractéristiques de la population de certaines professions détaillées (d'après la classification de 1980), Canada, recensement de 1986 - données-échantillon (20%)

Selected detailed occupations - Certaines professions détaillées												Caractéristiques	N°
2181						2183							
Mathématiciens, statisticiens et actuaires						Analystes de systèmes, programmeurs en informatique et travailleurs assimilés							
Mathématiciens, statisticiens et actuaires						Analystes de systèmes, programmeurs en informatique et travailleurs assimilés							
Total		Males - Hommes		Females - Femmes		Total		Males - Hommes		Females - Femmes			
Number - Nombre	%	Number - Nombre	%	Number - Nombre	%	Number - Nombre	%	Number - Nombre	%	Number - Nombre	%		
6,405	100.0	4,100	100.0	2,310	100.0	105,040	100.0	71,800	100.0	33,235	100.0	CARACTÉRISTIQUES DE LA POPULATION	
												Population totale de 15 ans et plus ayant travaillé depuis le 1er janvier 1985.....	1
												selon la province ou le territoire de résidence	
70	1.1	55	1.3	10	0.4	510	0.5	315	0.4	195	0.6	Terre-Neuve.....	2
20	0.3	10	0.2	10	0.4	115	0.1	85	0.1	30	0.1	Île-du-Prince-Édouard....	3
155	2.4	110	2.7	45	1.9	1,605	1.5	1,105	1.5	500	1.5	Nouvelle-Écosse.....	4
115	1.8	60	1.5	50	2.2	1,190	1.1	810	1.1	380	1.1	Nouveau-Brunswick.....	5
1,500	23.4	975	23.8	525	22.7	29,445	28.0	18,785	26.2	10,655	32.1	Québec.....	6
3,185	49.4	2,000	48.8	1,185	50.4	50,610	48.2	35,490	49.4	15,130	45.5	Ontario.....	7
255	4.0	145	3.5	110	4.8	2,840	2.7	1,945	2.7	895	2.7	Manitoba.....	8
130	2.0	80	2.0	50	2.2	1,815	1.7	1,210	1.7	600	1.8	Saskatchewan.....	9
630	9.8	390	9.5	240	10.4	9,145	8.7	6,410	8.9	2,730	8.2	Alberta.....	10
350	5.5	260	6.3	90	3.9	7,655	7.3	5,570	7.8	2,080	6.3	Colombie-Britannique....	11
20	0.3	10	0.2	10	0.4	40	--	25	--	20	0.1	Yukon.....	12
5	0.1	--	...	--	...	75	0.1	55	0.1	20	0.1	Territoires du Nord-Ouest	13
												selon l'âge	
3,270	51.1	1,935	47.3	1,335	57.8	73,315	69.8	48,035	66.9	25,275	76.0	15 - 34 ans.....	14
2,520	39.3	1,740	42.5	780	33.8	29,710	28.3	22,125	30.8	7,580	22.8	35 - 54 ans.....	15
610	9.5	420	10.3	190	8.2	2,010	1.9	1,640	2.3	375	1.1	55 ans et plus.....	16
36.8	...	37.7	...	35.2	...	31.3	...	31.9	...	30.1	...	Âge moyen.....	17
												selon l'état matrimonial	
1,635	25.5	985	24.0	655	28.4	38,705	36.8	26,675	37.2	12,030	36.2	Célibataires (jamais marié(e)s).....	18
4,300	67.1	2,890	70.5	1,410	61.2	60,775	57.9	42,170	58.7	18,605	56.0	Marié(e)s.....	19
175	2.7	100	2.4	75	3.3	2,265	2.2	1,305	1.8	955	2.9	Séparé(e)s.....	20
230	3.6	115	2.8	120	5.2	2,945	2.8	1,470	2.0	1,475	4.4	Divorcé(e)s.....	21
50	0.9	15	0.4	45	2.0	350	0.3	180	0.3	170	0.5	Veuf(ve)s.....	22
												selon la langue maternelle	
6,280	98.0	4,010	97.8	2,270	98.5	102,880	97.9	70,275	97.9	32,605	96.1	Réponses uniques.....	23
4,100	64.0	2,585	63.0	1,520	65.9	61,950	59.0	43,610	60.7	18,340	55.2	Anglais.....	24
1,490	23.3	980	23.9	510	22.1	24,915	23.7	15,500	21.6	9,415	28.3	Français.....	25
60	0.9	35	0.9	25	1.1	1,560	1.5	1,125	1.6	435	1.3	Italien.....	26
85	1.3	45	1.1	40	1.7	1,450	1.4	1,005	1.4	445	1.3	Allemand.....	27
135	2.1	90	2.2	50	2.2	4,655	4.4	3,145	4.4	1,510	4.5	Chinois.....	28
415	6.5	285	7.0	125	5.4	8,355	8.0	5,900	8.2	2,455	7.4	Autres langues.....	29
120	1.9	85	2.1	35	1.5	2,155	2.1	1,525	2.1	630	1.9	Réponses multiples.....	30
												selon l'origine ethnique	
4,215	65.8	2,755	67.3	1,460	63.3	72,050	68.6	49,385	68.8	22,665	68.2	Origines uniques.....	31
1,400	21.9	935	22.8	470	20.4	19,690	18.7	14,405	20.1	5,290	15.9	Britannique(1).....	32
1,405	21.9	965	23.6	445	19.3	23,825	22.7	14,935	20.8	8,890	26.7	Français(2).....	33
150	2.3	70	1.7	75	3.3	3,125	3.0	2,065	2.9	1,060	3.2	Allemand.....	34
80	1.2	45	1.1	35	1.5	2,690	2.6	1,925	2.7	765	2.3	Italien.....	35
145	2.3	80	2.0	65	2.8	1,455	1.4	1,080	1.5	375	1.1	Ukrainien.....	36
210	3.3	140	3.4	75	3.3	5,880	5.6	3,945	5.5	1,930	5.8	Chinois.....	37
70	1.1	55	1.3	15	0.7	1,665	1.6	1,195	1.7	475	1.4	Hollandais(Néerlandais)	38
130	2.0	95	2.3	30	1.3	2,210	2.1	1,535	2.1	675	2.0	Sud-asiatique(3).....	39
620	9.7	365	8.9	260	11.3	11,505	11.0	8,305	11.6	3,200	9.6	Autres origines uniques	40
2,190	34.2	1,345	32.8	845	36.7	32,985	31.4	22,415	31.2	10,570	31.8	Origines multiples(4)....	41

Voir note et renvoi(s) sur l'encart à la fin de la publication.

Table 1. (continued)

Population Characteristics of Selected Detailed Occupations (Based on the 1980 Classification), Canada, 1986 Census - 20% Sample Data

No.	Characteristics	Selected detailed occupations - Certaines professions détaillées											
		2163 Draughting occupations Dessinateurs techniques						2165 Engineering technologists and technicians Technologues et techniciens en génie					
		Total		Males Hommes		Females Femmes		Total		Males Hommes		Females Femmes	
		Number - Nombre	%	Number - Nombre	%	Number - Nombre	%	Number - Nombre	%	Number - Nombre	%	Number - Nombre	%
	by period of immigration												
1	Non-immigrant population	26,890	69.6	21,600	69.0	5,290	72.0	40,485	79.8	36,435	80.2	4,055	76.6
2	Immigrant population	11,755	30.4	9,695	31.0	2,060	28.0	10,215	20.1	8,970	19.8	1,245	23.5
3	Before 1946	190	0.5	160	0.5	30	0.4	190	0.4	170	0.4	15	0.3
4	1946 - 1966	4,745	12.3	4,155	13.3	590	8.0	4,130	8.1	3,720	8.2	410	7.7
5	1967 - 1977	4,790	12.4	3,790	12.1	1,000	13.6	4,130	8.1	3,595	7.9	535	10.1
6	1978 - 1982	1,650	4.3	1,295	4.1	355	4.8	1,395	2.8	1,185	2.6	210	4.0
7	1983 - 1986 (5)	385	1.0	295	0.9	90	1.2	370	0.7	300	0.7	70	1.3
	by highest level of schooling												
8	No certificate or diploma	2,270	5.9	1,755	5.6	515	7.0	4,760	9.4	3,525	7.8	1,235	23.3
9	Less than Grade 9 (6)	185	0.5	170	0.5	15	0.2	675	1.3	465	1.0	210	4.0
10	Grades 9-13	2,080	5.4	1,585	5.1	500	6.8	4,085	8.1	3,055	6.7	1,030	19.5
11	High school certificate or diploma	3,105	8.0	2,515	8.0	590	8.0	3,600	7.1	2,955	6.5	635	12.0
12	Trades certificate or diploma	1,200	3.1	1,055	3.4	145	2.0	1,710	3.4	1,660	3.7	55	1.0
13	University (7) or other non-university, with or without certificate or diploma	27,210	70.4	22,335	71.4	4,875	66.3	36,950	72.9	34,200	75.3	2,755	52.0
14	University degree	4,865	12.6	3,635	11.6	1,235	16.8	3,680	7.3	3,065	6.8	610	11.5
	by class of worker (8)												
15	Paid workers (9)	36,715	95.0	29,765	95.1	6,945	94.5	50,040	98.7	44,755	98.6	5,280	99.7
16	Self-employed workers (10)	1,920	5.0	1,520	4.9	400	5.4	655	1.3	650	1.4	10	0.2
	by industry												
17	Primary industries (Div. A, B, C and D) (11)	1,520	3.9	1,130	3.6	395	5.4	2,650	5.2	2,220	4.9	430	8.1
18	Manufacturing industries (Div. E)	9,605	24.9	8,540	27.3	1,065	14.5	19,630	38.7	16,750	36.9	2,880	54.4
19	Construction industries (Div. F)	2,105	5.4	1,775	5.7	330	4.5	2,450	4.8	2,340	5.2	115	2.2
20	Transportation and storage, communication and other utility industries (Div. G and H)	3,610	9.3	2,580	8.2	1,030	14.0	7,825	15.4	7,465	16.4	355	6.7
21	Trade industries (Div. I and J) (12)	1,045	2.7	905	2.9	145	2.0	3,560	7.0	3,285	7.2	275	5.2
22	Finance and insurance, real estate operator and insurance agent industries (Div. K and L)	340	0.9	255	0.8	80	1.1	275	0.5	210	0.5	65	1.2
23	Government service industries (Div. M)	4,620	12.0	3,675	11.7	940	12.8	4,830	9.5	4,470	9.8	365	6.9
24	Other service industries (Div. N, O, P, Q and R) (13)	15,795	40.9	12,430	39.7	3,365	45.8	9,485	18.7	8,675	19.1	810	15.3

See note(s) and footnote(s) on foldout at end of publication.

Tableau 1. (suite)

Caractéristiques de la population de certaines professions détaillées (d'après la classification de 1980), Canada, recensement de 1986 - données-échantillon (20%)

Selected detailed occupations - Certaines professions détaillées												Caractéristiques	N°
2181 Mathematicians, statisticians and actuaries Mathématiciens, statisticiens et actuaires						2183 Systems analysts, computer programmers and related occupations Analystes de systèmes, programmeurs en informatique et travailleurs assimilés							
Total		Males - Hommes		Females - Femmes		Total		Males - Hommes		Females - Femmes			
Number - Nombre	%	Number - Nombre	%	Number - Nombre	%	Number - Nombre	%	Number - Nombre	%	Number - Nombre	%		
5,065	79.1	3,205	78.2	1,855	80.5	80,505	76.6	54,280	75.6	26,220	78.9	selon la période d'immigration	
1,340	20.9	895	21.8	450	19.5	24,535	23.4	17,520	24.4	7,015	21.1	Population non immigrante	1
10	0.2	15	0.4	-	...	125	0.1	105	0.1	25	0.1	Population immigrante....	2
620	9.7	445	10.9	175	7.6	7,160	6.8	5,400	7.5	1,760	5.3	Avent 1946.....	3
600	9.4	355	8.7	245	10.6	11,705	11.1	8,085	11.3	3,620	10.9	1946 - 1966.....	4
85	1.3	65	1.6	20	0.9	4,430	4.2	3,195	4.4	1,240	3.7	1967 - 1977.....	5
15	0.2	10	0.2	5	0.2	1,120	1.1	740	1.0	380	1.1	1978 - 1982.....	6
												1983 - 1986 (5).....	7
												selon le plus haut niveau de scolarité atteint	
425	6.6	215	5.2	210	9.1	3,325	3.2	1,935	2.7	1,390	4.2	Sans certificat ou diplôme	8
30	0.5	20	0.5	10	0.4	195	0.2	130	0.2	65	0.2	N'ayant pas atteint la	
395	6.2	190	4.6	200	8.7	3,130	3.0	1,805	2.5	1,320	4.0	9e année (6).....	9
												9e à 13e année.....	10
445	6.9	210	5.1	235	10.2	6,175	5.9	3,255	4.5	2,915	8.8	Certificat ou diplôme	
65	1.0	50	1.2	10	0.4	1,095	1.0	555	0.8	535	1.6	d'études secondaires....	11
												Certificat ou diplôme	
1,805	25.1	930	22.7	675	29.3	53,310	50.8	36,315	50.6	16,995	51.1	d'une école de métiers..	12
3,865	60.3	2,695	65.7	1,175	51.0	41,135	39.2	29,745	41.4	11,395	34.3	Études universitaires (7)	
												ou autres études non	
												universitaires, avec ou	
												sans certificat ou	
												diplôme.....	13
												Grade universitaire.....	14
												selon la catégorie de	
												travailleurs (8)	
6,260	97.7	4,000	97.7	2,265	98.3	101,540	96.7	69,075	96.2	32,470	97.7	Travailleurs rémunérés (9)	15
140	2.2	100	2.4	45	2.0	3,465	3.3	2,710	3.8	760	2.3	Travailleurs autonomes (10)	16
												selon l'industrie	
170	2.7	125	3.0	45	2.0	3,000	2.9	2,085	2.9	910	2.7	Industries primaires	
												(Div. A, B, C et D) (11).	17
585	9.1	375	9.1	210	9.1	16,635	15.8	12,255	17.1	4,385	13.2	Industries	
35	0.5	25	0.6	5	0.2	465	0.4	345	0.5	115	0.3	manufacturières (Div. E).	18
												Industries de la	
												construction (Div. F)....	19
												Industries du transport	
												et de l'entreposage, des	
												communications et autres	
												services publics (Div. G	
575	9.0	390	9.5	190	8.2	10,970	10.4	7,535	10.5	3,435	10.3	et H).....	20
90	1.4	45	1.1	50	2.2	6,975	6.6	4,695	6.5	2,280	6.9	Industries du commerce	
												(Div. I et J) (12).....	21
												Industries des	
												intermédiaires	
												financiers et des	
												assurances, des services	
1,185	18.5	795	19.4	390	16.9	13,945	13.3	8,120	11.3	5,825	17.5	immobiliers et agences	
1,920	30.0	1,185	28.9	735	31.9	14,825	14.1	9,560	13.3	5,265	15.8	d'assurances (Div. K et L)	22
												Industries des services	
												gouvernementaux (Div. M).	23
												Autres industries de	
1,840	28.7	1,155	28.2	685	29.7	38,220	36.4	27,200	37.9	11,020	33.2	services (Div. M, O, P,	
												Q et R) (13).....	24

Voir note et renvois) sur l'encart à la fin de la publication.

Table 1. (continued)

Population Characteristics of Selected Detailed Occupations (Based on the 1980 Classification), Canada, 1986 Census - 20% Sample Data

No.	Characteristics	Selected detailed occupations - Certaines professions détaillées											
		2163 Draughting occupations - Dessinateurs techniques						2165 Engineering technologists and techniciens - Technologues et techniciens en génie					
		Total		Males - Hommes		Females - Femmes		Total		Males - Hommes		Females - Femmes	
		Number - Nombre	%	Number - Nombre	%	Number - Nombre	%	Number - Nombre	%	Number - Nombre	%	Number - Nombre	%
1	Total population 15 years and over who worked since January 1, 1985 - With postsecondary qualifications (14).....	28,070	100.0	22,870	100.0	5,195	100.0	35,895	100.0	33,370	100.0	2,525	100.0
	by major field of study												
2	Educational, recreational and counselling services	240	0.9	115	0.5	130	2.5	220	0.6	150	0.4	70	2.8
3	Fine and applied arts....	1,410	5.0	765	3.3	645	12.4	305	0.8	205	0.6	100	4.0
4	Humanities and related fields.....	280	1.0	200	0.9	85	1.6	380	1.1	320	1.0	65	2.6
5	Social sciences and related fields.....	1,580	5.6	1,115	4.9	445	8.6	620	1.7	450	1.3	170	6.7
6	Secretarial science - General fields.....	175	0.6	65	0.3	110	2.1	225	0.6	70	0.2	160	6.3
7	Other commerce, management and business administration.....	235	0.8	175	0.8	50	1.0	825	2.3	635	1.9	185	7.3
8	Agricultural and biological sciences/technologies...	200	0.7	110	0.5	90	1.7	680	1.9	410	1.2	275	10.9
9	Engineering and applied sciences.....	3,810	13.6	3,110	13.6	695	13.4	2,200	6.1	2,065	6.2	135	5.3
10	Engineering and applied science technologies and trades.....	19,485	69.4	16,745	73.2	2,740	52.7	28,405	79.1	27,430	82.2	975	38.6
11	Nursing and nursing assistance.....	25	0.1	5	--	25	0.5	30	0.1	15	--	15	0.6
12	Other health professions, sciences and technologies	55	0.2	25	0.1	25	0.5	300	0.8	210	0.6	90	3.6
13	Mathematics and physical sciences.....	555	2.0	405	1.8	145	2.8	1,620	4.5	1,335	4.0	285	11.3
14	All other, n.e.c.....	40	0.1	30	0.1	10	0.2	85	0.2	80	0.2	5	0.2
15	Total population 15 years and over who worked in 1985.....	37,360	100.0	30,350	100.0	7,010	100.0	49,195	100.0	44,125	100.0	5,065	100.0
	by employment income												
16	Full-year, full-time workers (15).....	23,920	64.0	20,545	67.7	3,375	48.1	33,975	69.1	31,040	70.3	2,935	57.9
17	Average employment income \$.....	\$ 27,729	...	\$ 28,564	...	\$ 22,647	...	\$ 31,284	...	\$ 32,143	...	\$ 22,195	...
18	Population who worked part time in 1985 (16).....	2,360	6.3	1,450	4.8	910	13.0	2,515	5.1	2,105	4.8	415	8.2
18	Population who worked part year in 1985 (17).....	13,130	35.1	9,605	31.6	3,530	50.4	14,820	30.1	12,730	28.8	2,090	41.3

See note(s) and footnote(s) on foldout at end of publication.

Tableau 1. (suite)

Caractéristiques de la population de certaines professions détaillées (d'après la classification de 1980), Canada, recensement de 1986 - données-échantillon (20%)

Selected detailed occupations - Certaines professions détaillées												Caractéristiques	N°
2181 Mathématiciens, statisticiens et actuaires Mathématiciens, statisticiens et actuaires						2183 Systems analysts, computer programmers and related occupations Analystes de systèmes, programmeurs en informatique et travailleurs assimilés							
Total		Males Hommes		Females Femmes		Total		Males Hommes		Females Femmes			
Number - Nombre	%	Number - Nombre	%	Number - Nombre	%	Number - Nombre	%	Number - Nombre	%	Number - Nombre	%		
4,840	100.0	3,285	100.0	1,555	100.0	79,780	100.0	55,065	100.0	24,725	100.0	Population totale de 15 ans et plus ayant travaillé depuis le 1er janvier 1985 - Avec qualifications postsecondaires (14).....	1
selon le principal domaine d'études													
140	2.9	50	1.5	90	5.8	1,105	1.4	530	1.0	575	2.3	Enseignement, loisirs et orientation.....	2
30	0.6	15	0.5	15	1.0	665	0.8	355	0.6	305	1.2	Beaux-arts et arts appliqués.....	3
180	3.7	115	3.5	70	4.5	2,115	2.7	1,185	2.2	935	3.8	Lettres, sciences humaines et disciplines connexes.....	4
805	16.6	505	15.4	300	19.3	3,890	4.9	2,340	4.2	1,545	6.2	Sciences sociales et disciplines connexes....	5
140	2.9	50	1.5	95	6.1	1,100	1.4	125	0.2	970	3.9	Secrétariat, travail de bureau.....	6
750	15.5	485	14.8	260	16.7	9,325	11.7	6,545	11.9	2,780	11.2	Autres commerces, gestion et administration des affaires.....	7
170	3.5	95	2.9	70	4.5	1,270	1.6	755	1.4	515	2.1	Sciences et techniques agricoles et biologiques	8
150	3.1	125	3.8	25	1.6	5,435	6.8	5,005	9.1	430	1.7	Génie et sciences appliquées.....	9
275	5.7	225	6.8	50	3.2	28,980	36.3	19,645	35.7	9,330	37.7	Techniques et métiers du génie et des sciences appliquées.....	10
5	0.1	-	...	5	0.3	105	0.1	10	--	95	0.4	Sciences infirmières et soins infirmiers auxiliaires.....	11
45	0.9	25	0.8	15	1.0	335	0.4	140	0.3	190	0.8	Autres sciences et technologies de la santé	12
2,140	44.2	1,590	48.4	545	35.0	25,340	31.8	18,335	33.3	7,005	28.3	Mathématiques et sciences physiques.....	13
10	0.2	10	0.3	-	...	135	0.2	85	0.2	50	0.2	Autres disciplines, n.c.e.	14
6,200	100.0	3,895	100.0	2,205	100.0	101,815	100.0	69,745	100.0	32,070	100.0	Population totale de 15 ans et plus ayant travaillé en 1985.....	15
selon le revenu d'emploi													
4,495	72.5	3,185	79.7	1,310	59.4	69,920	68.7	49,645	71.2	20,270	63.2	Travailleurs ayant travaillé à plein temps toute l'année (15).....	16
\$ 37,779	...	\$ 41,206	...	\$ 29,425	...	\$ 33,049	...	\$ 35,198	...	\$ 27,783	...	Revenu moyen d'emploi \$.....	17
655	10.6	215	5.4	440	20.0	6,910	6.8	3,990	5.7	2,925	9.1	Population ayant travaillé à temps partiel en 1985 (16)	18
1,575	25.4	770	19.3	805	36.5	30,420	29.9	19,325	27.7	11,090	34.6	Population ayant travaillé une partie de l'année en 1985 (17).....	19

Voir notes et renvois sur l'encart à la fin de la publication.

Table 1. (continued)

Population Characteristics of Selected Detailed Occupations (Based on the 1980 Classification), Canada, 1986 Census - 20% Sample Data

Characteristics		Selected detailed occupations - Certaines professions détaillées											
		2163 Drafting occupations Dessinateurs techniques					2165 Engineering technologists and technicians Technologues et techniciens en génie						
		Total		Males Hommes		Females Femmes		Total		Males Hommes		Females Femmes	
		Number - Nombre	%	Number - Nombre	%	Number - Nombre	%	Number - Nombre	%	Number - Nombre	%	Number - Nombre	%
No.													
	FAMILY RELATED CHARACTERISTICS												
1	Husbands, wives and lone parents in private households.....	25,780	100.0	21,130	100.0	4,650	100.0	32,980	100.0	28,785	100.0	3,195	100.0
2	Spouse in a husband-wife family.....	25,040	97.1	20,735	98.1	4,305	92.6	32,165	87.5	28,245	88.2	2,920	91.4
3	With no children at home	8,375	32.5	6,465	30.8	1,910	41.1	10,705	32.4	9,375	31.5	1,330	41.6
4	Spouse employed.....	6,505	25.2	4,810	22.8	1,695	36.5	7,955	24.1	6,790	22.8	1,165	36.5
5	Spouse unemployed....	485	1.9	390	1.8	95	2.0	705	2.1	625	2.1	80	2.5
6	Spouse not in the labour force.....	1,385	5.4	1,265	6.0	120	2.6	2,045	6.2	1,985	6.6	80	2.5
7	With one child at home.	5,985	23.2	4,875	23.1	1,110	23.9	7,630	23.1	6,860	23.0	770	24.1
8	Spouse employed.....	4,200	16.3	3,200	15.1	1,000	21.5	4,790	14.5	4,085	13.7	705	22.1
9	Spouse unemployed....	425	1.6	340	1.6	85	1.8	635	1.9	590	2.0	45	1.4
10	Spouse not in the labour force.....	1,360	5.3	1,335	6.3	25	0.5	2,200	6.7	2,180	7.3	20	0.6
11	With two children at home.....	7,885	30.6	6,840	32.4	1,045	22.5	9,970	30.2	9,310	31.2	660	20.7
12	Spouse employed.....	5,415	21.0	4,435	21.0	980	21.1	5,815	17.6	5,225	17.5	590	18.5
13	Spouse unemployed....	445	1.7	395	1.9	50	1.1	560	1.7	525	1.8	35	1.1
14	Spouse not in the labour force.....	2,030	7.9	2,010	9.5	20	0.4	3,600	10.9	3,560	11.9	40	1.3
15	With three or more children at home.....	2,800	10.9	2,565	12.1	235	5.1	3,870	11.7	3,700	12.4	170	5.3
16	Spouse employed.....	1,745	6.8	1,525	7.2	220	4.7	1,875	5.7	1,720	5.8	155	4.9
17	Spouse unemployed....	150	0.6	140	0.7	10	0.2	210	0.6	205	0.7	5	0.2
18	Spouse not in the labour force.....	910	3.5	905	4.3	5	0.1	1,785	5.4	1,780	6.0	5	0.2
19	Parent in a lone-parent family.....	735	2.9	390	1.8	345	7.4	825	2.5	555	1.8	270	8.5
20	With one child at home	440	1.7	240	1.1	200	4.3	400	1.2	275	0.9	125	3.9
21	With two children at home.....	220	0.9	100	0.5	120	2.6	355	1.1	230	0.8	125	3.9
22	With three or more children at home....	70	0.3	50	0.2	20	0.4	70	0.2	55	0.2	15	0.5

See note(s) and footnote(s) on foldout at end of publication.

Tableau 1. (suite)

Caractéristiques de la population de certaines professions détaillées (d'après la classification de 1980), Canada, recensement de 1986 - données-échantillon (20%)

Selected detailed occupations - Certaines professions détaillées											Caractéristiques	N°	
2181 Mathématiciens, statisticiens et actuaires Mathématiciens, statisticiens et actuaires						2183 Systems analysts, computer programmers and related occupations Analystes de systèmes, programmeurs en informatique et travailleurs assimilés							
Total		Males - Hommes		Females - Femmes		Total		Males - Hommes		Females - Femmes			
Number - Nombre	%	Number - Nombre	%	Number - Nombre	%	Number - Nombre	%	Number - Nombre	%	Number - Nombre			%
4,475	100.0	2,840	100.0	1,535	100.0	62,360	100.0	42,415	100.0	19,945	100.0	CARACTÉRISTIQUES RELIÉES À LA FAMILLE	
												Époux, épouses et parents seuls dans les ménages privés.....	1
4,270	85.4	2,855	97.1	1,415	92.2	60,175	96.5	41,800	98.6	18,375	82.1	Conjoint dans une famille époux-épouse.....	2
1,555	34.7	970	33.0	585	38.1	24,275	38.9	15,280	36.0	8,995	45.1	Sans enfants à la maison	3
1,195	26.7	695	23.6	500	32.6	20,960	33.6	12,700	29.9	8,280	41.4	Conjoint occupé.....	4
85	1.9	65	2.2	20	1.3	1,365	2.2	955	2.3	410	2.1	Conjoint en chômage..	5
												Conjoint ne faisant pas partie de la population active...	5
280	6.3	210	7.1	70	4.6	1,955	3.1	1,630	3.8	325	1.6	Avec un enfant à la maison.....	7
975	21.8	595	20.2	380	24.8	13,620	21.8	9,415	22.2	4,205	21.1	Conjoint occupé.....	8
740	16.5	380	12.9	360	23.5	10,015	16.1	6,050	14.3	3,865	19.9	Conjoint en chômage..	9
40	0.9	40	1.4	-	...	850	1.4	685	1.6	165	0.8	Conjoint ne faisant pas partie de la population active...	10
195	4.4	175	6.0	20	1.3	2,760	4.4	2,680	6.3	80	0.4	Avec deux enfants à la maison.....	11
1,265	28.3	910	31.0	355	23.1	16,750	26.9	12,545	29.6	4,205	21.1	Conjoint occupé.....	12
830	18.5	490	16.7	340	22.1	11,190	17.9	7,240	17.1	3,950	19.8	Conjoint en chômage..	13
50	1.1	40	1.4	10	0.7	710	1.1	570	1.3	140	0.7	Conjoint ne faisant pas partie de la population active...	14
390	8.7	385	13.1	5	0.3	4,845	7.8	4,735	11.2	110	0.6	Avec trois enfants ou plus à la maison.....	15
460	10.3	370	12.6	90	5.9	5,525	8.9	4,555	10.7	970	4.9	Conjoint occupé.....	16
245	5.5	155	5.3	90	5.9	3,115	5.0	2,195	5.2	920	4.6	Conjoint en chômage..	17
30	0.7	25	0.9	5	0.3	250	0.4	230	0.5	20	0.1	Conjoint ne faisant pas partie de la population active...	18
190	4.2	190	6.5	-	...	2,165	3.5	2,130	5.0	35	0.2	Parent dans une famille monoparentale.....	18
210	4.7	85	2.9	125	8.1	2,190	3.5	620	1.5	1,570	7.9	Avec un enfant à la maison.....	20
120	2.7	50	1.7	70	4.6	1,250	2.0	335	0.8	915	4.6	Avec deux enfants à la maison.....	21
60	1.3	25	0.9	35	2.3	775	1.2	210	0.5	565	2.8	Avec trois enfants ou plus à la maison.....	22
25	0.6	5	0.2	20	1.3	165	0.3	75	0.2	90	0.5		

Voir nota et renvoi(s) sur l'encart à la fin de la publication.

Table 1. (continued)

Population Characteristics of Selected Detailed Occupations (Based on the 1980 Classification), Canada, 1986 Census - 20% Sample Data

No.	Characteristics	Selected detailed occupations - Certaines professions détaillées											
		2311 Economists Économistes						2315 Psychologists Psychologues					
		Total		Males Hommes		Females Femmes		Total		Males Hommes		Females Femmes	
		Number - Nombre	%	Number - Nombre	%	Number - Nombre	%	Number - Nombre	%	Number - Nombre	%	Number - Nombre	%
	POPULATION CHARACTERISTICS												
1	Total population 15 years and over who worked since January 1, 1985.....	15,375	100.0	11,035	100.0	4,345	100.0	11,855	100.0	4,775	100.0	7,075	100.0
	by province or territory of residence												
2	Newfoundland.....	135	0.9	110	1.0	25	0.6	210	1.8	90	1.9	115	1.6
3	Prince Edward Island.....	45	0.3	30	0.3	10	0.2	40	0.3	20	0.4	20	0.3
4	Nové Scotia.....	330	2.1	205	1.9	125	2.9	355	3.0	135	2.8	220	3.1
5	New Brunswick.....	115	0.7	100	0.9	10	0.2	340	2.9	165	3.5	175	2.5
6	Quebec.....	4,330	28.2	3,010	27.3	1,320	30.4	3,730	31.5	1,545	32.4	2,190	31.0
7	Ontario.....	6,650	43.3	4,660	42.2	1,990	45.8	4,740	40.0	1,655	34.7	3,085	43.6
8	Manitoba.....	585	3.8	455	4.1	130	3.0	370	3.1	175	3.7	200	2.8
9	Saskatchewan.....	340	2.2	270	2.4	70	1.6	265	2.2	110	2.3	150	2.1
10	Alberta.....	1,670	10.9	1,265	11.5	410	9.4	965	8.1	455	9.5	510	7.2
11	British Columbia.....	1,125	7.3	880	8.0	245	5.6	825	7.0	425	8.9	400	5.7
12	Yukon.....	10	0.1	5	--	5	0.1	10	0.1	5	0.1	5	0.1
13	Northwest Territories.....	40	0.3	40	0.4	--	--	5	--	--	--	5	0.1
	by age												
14	15 - 34 years.....	7,080	46.0	4,465	40.5	2,620	60.3	5,310	44.8	1,695	35.5	3,620	51.2
15	35 - 54 years.....	6,810	44.3	5,345	48.4	1,465	33.7	5,945	50.1	2,840	59.4	3,100	43.8
16	55 years and over.....	1,485	9.7	1,230	11.1	255	5.9	600	5.1	240	5.0	360	5.1
17	Average age.....	37.7	38.9	34.4	36.7	38.0	35.8
	by marital status												
18	Single (never married).....	3,345	21.8	2,155	19.5	1,190	27.4	2,775	23.4	905	19.0	1,870	26.4
19	Married.....	10,785	70.1	8,120	73.6	2,670	61.5	7,745	65.3	3,425	71.7	4,315	61.0
20	Separated.....	485	3.2	290	2.6	190	4.4	470	4.0	165	3.5	305	4.3
21	Divorced.....	640	4.2	410	3.7	225	5.2	770	6.5	260	5.4	505	7.1
22	Widowed.....	125	0.8	60	0.5	65	1.5	105	0.9	25	0.5	75	1.1
	by mother tongue												
23	Single responses.....	15,065	98.0	10,810	98.0	4,260	98.0	11,675	98.5	4,735	99.1	6,940	98.0
24	English.....	9,535	62.0	6,855	62.1	2,685	61.8	7,200	60.8	2,900	60.7	4,300	60.7
25	French.....	3,920	25.5	2,715	24.6	1,205	27.7	3,540	29.9	1,455	30.4	2,090	29.5
26	Italian.....	195	1.3	155	1.4	45	1.0	105	0.9	60	1.3	50	0.7
27	German.....	245	1.6	195	1.8	45	1.0	185	1.6	120	2.5	65	0.9
28	Chinese.....	160	1.0	100	0.9	65	1.5	35	0.3	25	0.5	15	0.2
29	Other languages.....	1,015	6.6	795	7.2	220	5.1	605	5.1	190	4.0	415	5.9
30	Multiple responses.....	305	2.0	225	2.0	85	2.0	180	1.5	40	0.8	135	1.9
	by ethnic origin												
31	Single origins.....	10,240	66.6	7,465	67.7	2,780	64.0	7,950	67.1	3,395	71.0	4,555	64.4
32	British (1).....	3,420	22.2	2,635	23.9	785	18.1	2,190	18.5	900	18.8	1,290	18.2
33	French (2).....	3,710	24.1	2,560	23.2	1,150	26.5	3,410	28.8	1,430	29.9	1,985	28.1
34	German.....	390	2.5	265	2.4	120	2.8	345	2.9	165	3.5	180	2.5
35	Italian.....	315	2.0	245	2.2	75	1.7	170	1.4	105	2.2	70	1.0
36	Ukrainian.....	260	1.8	215	1.9	65	1.5	165	1.4	60	1.3	110	1.6
37	Chinese.....	275	1.8	170	1.5	105	2.4	90	0.8	65	1.4	20	0.3
38	Dutch (Netherlands).....	200	1.3	155	1.4	45	1.0	130	1.1	45	0.9	85	1.2
39	South asian (3).....	280	1.8	225	2.0	55	1.3	90	0.8	55	1.2	30	0.4
40	Other single origins.....	1,370	8.9	1,000	9.1	375	8.6	1,355	11.4	570	11.9	785	11.1
41	Multiple origins (4).....	5,135	33.4	3,570	32.4	1,565	36.0	3,905	33.0	1,385	29.0	2,520	35.6

See note(s) and footnote(s) on foldout at end of publication.

Tableau 1. (suite)

Caractéristiques de la population de certaines professions détaillées (d'après la classification de 1980), Canada, recensement de 1986 - données-échantillon (20%)

Selected detailed occupations - Certaines professions détaillées												Caractéristiques	No
2331 Social workers - Travailleurs sociaux						2333 Occupations in welfare and community services - Personnel des services sociaux et communautaires							
Total		Males - Hommes		Females - Femmes		Total		Males - Hommes		Females - Femmes			
Number - Nombre	%	Number - Nombre	%	Number - Nombre	%	Number - Nombre	%	Number - Nombre	%	Number - Nombre	%		
45,840	100.0	14,875	100.0	31,065	100.0	73,545	100.0	19,500	100.0	54,045	100.0	CARACTÉRISTIQUES DE LA POPULATION	
												Population totale de 15 ans et plus ayant travaillé depuis le 1er janvier 1985.....	1
												selon la province ou le territoire de résidence	
770	1.7	260	1.7	515	1.7	1,490	2.0	410	2.1	1,085	2.0	Terre-Neuve.....	2
190	0.4	40	0.3	145	0.5	415	0.6	85	0.4	330	0.6	Île-du-Prince-Édouard....	3
1,350	2.9	555	3.7	795	2.6	2,335	3.2	725	3.7	1,610	3.0	Nouvelle-Écosse.....	4
1,160	2.5	405	2.7	750	2.4	2,305	3.1	510	2.6	1,795	3.3	Nouveau-Brunswick.....	5
9,430	20.5	2,955	19.9	6,475	20.8	15,190	20.7	5,185	26.6	10,000	18.5	Québec.....	6
18,630	40.6	5,450	36.6	13,175	42.4	23,790	32.3	6,325	32.4	17,470	32.3	Ontario.....	7
2,230	4.9	805	5.4	1,425	4.6	4,695	6.4	990	5.1	3,700	6.8	Manitoba.....	8
1,775	3.9	645	4.3	1,130	3.6	3,050	4.1	700	3.6	2,355	4.4	Saskatchewan.....	9
4,595	10.0	1,530	10.3	3,065	9.9	6,550	8.9	1,790	9.2	4,765	8.8	Alberta.....	10
5,515	12.0	2,120	14.3	3,395	10.9	13,325	18.1	2,700	13.8	10,625	19.7	Colombie-Britannique.....	11
95	0.2	40	0.3	55	0.2	165	0.2	20	0.1	140	0.3	Yukon.....	12
205	0.4	75	0.5	130	0.4	240	0.3	65	0.3	170	0.3	Territoires du Nord-Ouest	13
												selon l'âge	
23,145	50.4	6,345	42.6	16,805	54.1	43,975	59.8	13,490	69.2	30,485	56.4	15 - 34 ans.....	14
19,355	42.1	7,290	49.0	12,055	38.8	22,590	30.7	4,810	24.7	17,780	32.9	35 - 54 ans.....	15
3,445	7.5	1,240	8.3	2,205	7.1	6,980	9.5	1,200	6.2	5,780	10.7	55 ans et plus.....	16
36.2	...	37.7	...	35.5	...	33.4	...	30.5	...	34.4	...	Âge moyen.....	17
												selon l'état matrimonial	
11,645	25.3	3,290	22.1	8,355	26.9	30,800	41.9	10,495	53.8	20,305	37.6	Célibataires (jamais marié(els).....	18
28,485	62.0	10,330	69.4	18,165	58.5	34,100	46.4	8,015	41.1	26,090	48.3	Marié(els).....	19
2,045	4.5	535	3.6	1,510	4.9	2,860	3.9	460	2.4	2,395	4.4	Séparé(els).....	20
3,095	6.7	680	4.6	2,420	7.8	3,820	5.2	465	2.4	3,350	6.2	Divorcé(els).....	21
670	1.5	50	0.3	615	2.0	1,965	2.7	65	0.3	1,895	3.5	Veuf(ve)s.....	22
												selon la langue maternelle	
44,835	97.6	14,485	97.3	30,350	97.7	71,270	96.9	18,855	96.7	52,415	97.0	Réponses uniques.....	23
31,340	68.2	10,030	67.4	21,305	68.6	48,920	66.5	12,300	63.1	36,625	67.8	Anglais.....	24
9,445	20.6	3,110	20.9	6,340	20.4	15,720	21.4	4,935	25.3	10,790	20.0	Français.....	25
445	1.0	180	1.2	260	0.8	465	0.6	190	1.0	275	0.5	Italien.....	26
575	1.3	180	1.2	395	1.3	1,295	1.8	165	0.8	1,125	2.1	Allemand.....	27
305	0.7	110	0.7	200	0.6	335	0.5	110	0.6	220	0.4	Chinois.....	28
2,725	5.9	880	5.9	1,850	6.0	4,545	6.2	1,160	5.9	3,385	6.3	Autres langues.....	29
1,105	2.4	390	2.6	715	2.3	2,275	3.1	645	3.3	1,630	3.0	Réponses multiples.....	30
												selon l'origine ethnique	
28,905	62.9	9,955	66.9	18,955	61.0	48,750	66.3	13,345	68.4	35,410	65.5	Origines uniques.....	31
9,970	21.7	3,625	24.4	6,345	20.4	17,235	23.4	4,185	21.5	13,045	24.1	Britannique(1).....	32
9,095	19.8	3,085	20.7	6,015	19.4	15,630	21.3	4,935	25.3	10,695	19.8	Français(2).....	33
1,130	2.5	415	2.8	720	2.3	2,560	3.5	465	2.4	2,100	3.9	Allemand.....	34
665	1.4	225	1.5	440	1.4	935	1.3	385	2.0	550	1.0	Italien.....	35
690	1.5	245	1.6	440	1.4	1,100	1.5	215	1.1	885	1.6	Ukrainien.....	36
390	0.8	125	0.8	260	0.8	520	0.7	195	1.0	325	0.6	Chinois.....	37
780	1.7	225	1.5	560	1.8	1,510	2.1	305	1.6	1,210	2.2	Hollandais (Néerlandais)	38
345	0.8	150	1.0	200	0.6	375	0.5	100	0.5	270	0.5	Sud-asiatique(3).....	39
5,825	12.7	1,855	12.5	3,975	12.8	8,880	12.1	2,555	13.1	6,330	11.7	Autres origines uniques	40
17,035	37.1	4,925	33.1	12,110	39.0	24,795	33.7	6,155	31.6	18,635	34.5	Origines multiples(4)....	41

Voir note et renvoi(s) sur l'encart à la fin de la publication.

Table 1. (continued)

Population Characteristics of Selected Detailed Occupations (Based on the 1980 Classification), Canada, 1986 Census - 20% Sample Data

No.	Characteristics	Selected detailed occupations - Certaines professions détaillées											
		2311 Economists Économistes						2315 Psychologists Psychologues					
		Total		Males Hommes		Females Femmes		Total		Males Hommes		Females Femmes	
		Number - Nombre	%	Number - Nombre	%	Number - Nombre	%	Number - Nombre	%	Number - Nombre	%	Number - Nombre	%
	by period of immigration												
1	Non-immigrant population.....	12,395	80.6	8,755	79.3	3,635	83.7	9,665	81.5	3,815	79.8	5,845	82.6
2	Immigrant population.....	2,980	19.4	2,275	20.6	705	16.2	2,190	18.5	960	20.1	1,225	17.3
3	Before 1945.....	90	0.6	70	0.6	20	0.5	30	0.3	15	0.3	15	0.2
4	1946 - 1965.....	1,460	9.5	1,120	10.1	335	7.7	970	8.2	420	8.8	555	7.8
5	1967 - 1977.....	1,040	6.8	780	7.1	260	6.0	905	7.6	425	8.9	480	6.8
6	1978 - 1982.....	305	2.0	235	2.1	65	1.5	205	1.7	70	1.5	135	1.9
7	1983 - 1986(5).....	90	0.6	70	0.6	20	0.5	80	0.7	40	0.8	40	0.6
	by highest level of schooling												
8	No certificate or diploma	710	4.6	450	4.1	255	5.9	260	2.2	75	1.6	190	2.7
9	Less than Grade 9(6)....	20	0.1	15	0.1	5	0.1	50	0.5	20	0.4	45	0.6
10	Grades 9-13.....	685	4.5	435	3.9	250	5.8	200	1.7	60	1.3	145	2.0
11	High school certificate or diploma.....	720	4.7	385	3.5	335	7.7	105	0.9	45	0.9	60	0.8
12	Trades certificate or diploma.....	140	0.9	110	1.0	35	0.8	105	0.9	35	0.7	65	0.9
13	University(7) or other non-university, with or without certificate or diploma.....	3,815	23.5	2,445	22.2	1,175	27.1	2,005	16.9	505	10.6	1,500	21.2
14	University degree.....	10,185	66.2	7,640	69.3	2,545	58.6	9,375	79.1	4,115	86.1	5,265	74.4
	by class of worker (8)												
15	Paid workers (9).....	14,410	93.7	10,255	92.9	4,150	95.5	10,860	91.8	4,425	92.6	6,435	91.1
16	Self-employed workers (10)	965	6.3	780	7.1	190	4.4	980	8.3	350	7.3	630	8.9
	by industry												
17	Primary industries (Div. A, B, C and D) (11).....	570	3.7	460	4.2	110	2.5	-	...	-	...	-	...
18	Manufacturing industries (Div. E).....	1,885	12.3	1,295	11.7	585	13.5	30	0.3	30	0.6	-	...
19	Construction industries (Div. F).....	130	0.8	105	1.0	25	0.6	-	...	-	...	-	...
20	Transportation and storage, communication and other utility industries (Div. G and H)	1,320	8.6	970	8.8	350	8.1	35	0.3	25	0.5	15	0.2
21	Trade industries (Div. I and J) (12).....	825	5.4	540	4.9	285	6.6	-	...	-	...	-	...
22	Finance and insurance, real estate operator and insurance agent industries (Div. K and L)	1,530	10.0	1,000	9.1	525	12.1	65	0.5	40	0.8	20	0.3
23	Government service industries (Div. N).....	5,045	32.8	3,780	34.3	1,265	29.1	1,330	11.2	640	13.4	695	9.8
24	Other service industries (Div. M, O, P, Q and R) (13).....	4,070	26.5	2,880	26.1	1,190	27.4	10,390	87.6	4,045	84.7	6,345	89.7

See note(s) and footnote(s) on foldout at end of publication.

Tableau 1. (suite)

Caractéristiques de la population de certaines professions détaillées (d'après la classification de 1980), Canada, recensement de 1986 - données-échantillon (20%)

Selected detailed occupations - Certaines professions détaillées												Caractéristiques	N°
2331 Social workers - Travailleurs sociaux						2333 Occupations in welfare and community services - Personnel des services sociaux et communautaires							
Total		Males - Hommes		Females - Femmes		Total		Males - Hommes		Females - Femmes			
Number - Nombre	%	Number - Nombre	%	Number - Nombre	%	Number - Nombre	%	Number - Nombre	%	Number - Nombre	%		
38,890	84.7	12,475	83.9	26,410	85.0	63,360	86.2	17,005	87.2	46,360	85.8	selon la période d'immigration	
7,055	15.4	2,400	16.1	4,650	15.0	10,185	13.8	2,500	12.8	7,685	14.2	Population non immigrante	1
200	0.4	60	0.4	145	0.5	460	0.6	95	0.5	360	0.7	Population immigrante....	2
3,425	7.5	1,200	8.1	2,225	7.2	4,245	5.8	835	4.3	3,405	6.3	Avent 1946.....	3
2,670	5.8	875	5.9	1,795	5.8	3,930	5.3	1,160	5.9	2,770	5.1	1946 - 1966.....	4
570	1.2	200	1.3	370	1.2	1,175	1.6	300	1.5	875	1.6	1967 - 1977.....	5
185	0.4	70	0.5	110	0.4	370	0.5	105	0.5	270	0.5	1978 - 1982.....	6
												1983 - 1986(5).....	7
												selon le plus haut niveau de scolarité atteint	
1,980	4.3	785	5.3	1,195	3.8	17,420	23.7	3,975	20.4	13,445	24.9	Sans certificat ou diplôme N'ayant pas atteint la	8
440	1.0	165	1.1	280	0.9	3,715	5.1	645	3.3	3,070	5.7	9e année(8).....	9
1,535	3.3	620	4.2	915	2.9	13,700	18.6	3,330	17.1	10,375	19.2	9e à 13e année.....	10
960	2.1	440	3.0	520	1.7	6,855	9.3	1,775	9.1	5,085	9.4	Certificat ou diplôme d'études secondaires....	11
395	0.9	140	0.9	260	0.8	1,395	1.9	310	1.6	1,085	2.0	Certificat ou diplôme d'une école de métiers..	12
												Études universitaires(7) ou autres études non universitaires, avec ou sans certificat ou diplôme.....	13
16,405	35.7	4,830	32.5	11,575	37.3	34,135	46.4	8,505	43.6	25,630	47.4	Grade universitaire.....	14
26,195	57.0	8,680	58.4	17,515	56.4	13,735	18.7	4,940	25.3	8,800	16.3	selon la catégorie de travailleurs(8)	
45,165	98.4	14,640	98.5	30,520	98.3	72,630	98.9	19,240	98.8	53,390	98.9	Travailleurs rémunérés(9)	15
745	1.6	225	1.5	520	1.7	835	1.1	240	1.2	590	1.1	Travailleurs autonomes(10)	16
												selon l'industrie	
25	0.1	5	--	20	0.1	140	0.2	80	0.4	60	0.1	Industries primaires (Div. A, B, C et D)(11)	17
55	0.1	40	0.3	15	--	135	0.2	110	0.6	30	0.1	Industries manufacturières(Div. E)	18
-	...	-	...	-	...	70	0.1	40	0.2	35	0.1	Industries de la construction(Div. F)....	19
50	0.1	45	0.3	5	--	130	0.2	75	0.4	55	0.1	Industries du transport et de l'entreposage, des communications et autres services publics(Div. G et H).....	20
30	0.1	15	0.1	20	0.1	145	0.2	60	0.3	85	0.2	Industries du commerce (Div. I et J)(12).....	21
160	0.3	65	0.4	95	0.3	450	0.6	190	1.0	260	0.5	Industries des intermédiaires financiers et des assurances, des services immobiliers et agences d'assurances(Div. K et L)	22
16,175	35.2	6,505	43.7	9,670	31.1	18,360	25.0	6,290	32.3	12,065	22.3	Industries des services gouvernementaux(Div. N)	23
29,450	64.1	8,205	55.2	21,245	68.4	54,115	73.6	12,660	64.9	41,460	76.7	Autres industries de services(Div. M, O, P, Q et R)(13).....	24

Voir notes et renvoi(s) sur l'encart à la fin de la publication.

Table 1. (continued)

Population Characteristics of Selected Detailed Occupations (Based on the 1980 Classification), Canada, 1986 Census - 20% Sample Data

Characteristics		Selected detailed occupations - Certaines professions détaillées											
		2311 Economists Économistes						2315 Psychologists Psychologues					
		Total		Males Hommes		Females Femmes		Total		Males Hommes		Females Femmes	
		Number - Nombre	%	Number - Nombre	%	Number - Nombre	%	Number - Nombre	%	Number - Nombre	%	Number - Nombre	%
No.													
	Total population 15 years and over who worked since January 1, 1985 - With postsecondary qualifications (14).....	12,735	100.0	9,370	100.0	3,360	100.0	11,140	100.0	4,530	100.0	6,610	100.0
	by major field of study												
2	Educational, recreational and counselling services	275	2.2	130	1.4	145	4.3	2,400	21.5	815	18.0	1,580	23.9
3	Fine and applied arts.....	105	0.8	55	0.6	50	1.5	50	0.4	10	0.2	40	0.6
4	Humanities and related fields.....	725	5.7	415	4.4	310	9.2	300	2.7	165	3.6	140	2.1
5	Social sciences and related fields.....	5,545	43.5	4,240	45.3	1,310	39.0	7,525	67.5	3,240	71.5	4,285	64.8
6	Secretarial science - General fields.....	175	1.4	30	0.3	150	4.5	25	0.2	-	...	25	0.4
7	Other commerce, management and business administration.....	3,600	28.3	2,655	28.3	940	28.0	75	0.7	40	0.9	35	0.5
8	Agricultural and biological sciences/technologies...	340	2.7	200	2.1	145	4.3	70	0.6	40	0.9	30	0.5
9	Engineering and applied sciences.....	715	5.6	675	7.2	40	1.2	15	0.1	15	0.3	-	...
10	Engineering and applied science technologies and trades.....	535	4.2	470	5.0	70	2.1	40	0.4	30	0.7	10	0.2
11	Nursing and nursing assistance.....	55	0.4	5	0.1	50	1.5	270	2.4	25	0.6	245	3.7
12	Other health professions, sciences and technologies	30	0.2	10	0.1	15	0.4	315	2.8	130	2.9	190	2.9
13	Mathematics and physical sciences.....	605	4.8	470	5.0	135	4.0	40	0.4	20	0.4	20	0.3
14	All other, n.e.c.....	25	0.2	25	0.3	5	0.1	5	--	-	...	5	0.1
15	Total population 15 years and over who worked in 1985.....	14,825	100.0	10,735	100.0	4,185	100.0	11,405	100.0	4,695	100.0	6,715	100.0
	by employment income												
16	Full-year, full-time workers (15).....	11,030	73.9	8,330	77.6	2,695	64.2	5,795	50.8	3,005	64.0	2,795	41.6
17	Average employment income \$.....	\$ 39,617	...	\$ 42,368	...	\$ 31,113	...	\$ 33,360	...	\$ 36,824	...	\$ 29,636	...
18	Population who worked part time in 1985 (16).....	1,130	7.6	585	5.4	540	12.8	2,550	22.4	935	11.4	2,010	29.9
19	Population who worked part year in 1985 (17).....	3,640	24.4	2,305	21.5	1,335	31.8	4,640	42.4	1,485	31.8	3,340	49.7

See note(s) and footnote(s) on foldout at end of publication.

Tableau 1. (suite)

Caractéristiques de la population de certaines professions détaillées (d'après la classification de 1980), Canada, recensement de 1986 - données-échantillon (20%)

Selected detailed occupations - Certaines professions détaillées												Caractéristiques	N°
2331 Social workers Travailleurs sociaux						2333 Occupations in welfare and community services Personnel des services sociaux et communautaires							
Total		Males Hommes		Females Femmes		Total		Males Hommes		Females Femmes			
Number Nombre	%	Number Nombre	%	Number Nombre	%	Number Nombre	%	Number Nombre	%	Number Nombre	%		
38,640	100.0	12,285	100.0	27,355	100.0	35,770	100.0	8,760	100.0	26,010	100.0	Population totale de 15 ans et plus ayant travaillé depuis le 1er janvier 1985 - Avec qualifications postsecondaires (14).....	1
selon le principal domaine d'études													
4,045	10.2	1,185	9.6	2,855	10.4	8,310	23.2	2,435	24.9	5,875	22.6	Enseignement, loisirs et orientation.....	2
325	0.8	70	0.6	255	0.9	1,415	4.0	310	3.2	1,105	4.2	Beaux-arts et arts appliqués.....	3
2,065	5.2	1,145	9.3	920	3.4	3,305	9.2	1,280	13.1	2,025	7.8	Lettres, sciences humaines et disciplines connexes.....	4
28,760	72.6	8,510	69.3	20,250	74.0	11,185	31.2	2,950	30.2	8,215	31.6	Sciences sociales et disciplines connexes....	5
335	0.8	30	0.2	305	1.1	1,775	5.0	40	0.4	1,735	6.7	Secrétariat, travail de bureau.....	6
775	2.0	415	3.4	360	1.3	1,800	5.0	675	6.9	1,125	4.3	Autres commerces, gestion et administration des affaires.....	7
410	1.0	110	0.9	295	1.1	1,450	4.1	340	3.5	1,110	4.3	Sciences et techniques agricoles et biologiques	8
55	0.1	55	0.4	-	...	175	0.5	125	1.3	50	0.2	Génie et sciences appliquées.....	9
310	0.8	255	2.1	55	0.2	1,200	3.4	915	9.4	285	1.1	Techniques et métiers du génie et des sciences appliquées.....	10
1,480	3.8	135	1.1	1,355	5.0	3,325	9.3	145	1.5	3,180	12.2	Sciences infirmières et soins infirmiers auxiliaires.....	11
765	1.9	200	1.6	565	2.1	1,125	3.1	215	2.2	910	3.5	Autres sciences et technologies de la santé	12
245	0.6	130	1.1	115	0.4	585	1.6	285	2.9	300	1.2	Mathématiques et sciences physiques.....	13
60	0.2	45	0.4	20	0.1	145	0.4	55	0.6	90	0.3	Autres disciplines, n.c.a.	14
43,720	100.0	14,330	100.0	29,385	100.0	67,830	100.0	18,305	100.0	49,525	100.0	Population totale de 15 ans et plus ayant travaillé en 1985.....	15
selon le revenu d'emploi													
25,105	57.4	10,100	70.5	15,005	51.1	19,660	29.0	6,775	37.0	12,885	26.0	Travailleurs ayant travaillé à plein temps toute l'année (15).....	16
\$ 26,910	...	\$ 29,002	...	\$ 25,503	...	\$ 21,007	...	\$ 25,044	...	\$ 18,884	...	Revenu moyen d'emploi \$.....	17
7,745	17.7	1,220	8.5	6,530	22.2	22,960	33.8	3,895	21.8	18,965	38.3	Population ayant travaillé à temps partiel en 1985 (16)	18
16,265	37.2	3,850	27.5	12,310	41.9	43,000	63.4	11,065	60.4	31,935	64.5	Population ayant travaillé une partie de l'année en 1985 (17).....	19

Voir nota et renvois sur l'encart à la fin de la publication.

Table 1. (continued)

Population Characteristics of Selected Detailed Occupations (Based on the 1980 Classification), Canada, 1986 Census - 20% Sample Data

Characteristics		Selected detailed occupations - Certaines professions détaillées											
		2311 Economists - Économistes						2315 Psychologists - Psychologues					
		Total		Males - Hommes		Females - Femmes		Total		Males - Hommes		Females - Femmes	
		Number - Nombre	%	Number - Nombre	%	Number - Nombre	%	Number - Nombre	%	Number - Nombre	%	Number - Nombre	%
No.													
	FAMILY RELATED CHARACTERISTICS												
1	Husbands, wives and lone parents in private households.....	11,080	100.0	8,205	100.0	2,885	100.0	8,345	100.0	3,905	100.0	4,840	100.0
2	Spouse in a husband-wife family.....	10,695	96.4	8,025	87.8	2,670	92.5	7,705	92.3	3,390	86.7	4,315	89.2
3	With no children at home	4,110	37.1	2,860	34.9	1,250	43.3	2,640	31.6	1,015	29.0	1,625	33.6
4	Spouse employed.....	3,230	29.1	2,110	25.7	1,120	38.8	2,315	27.7	850	24.3	1,465	30.3
5	Spouse unemployed....	220	2.0	180	2.2	40	1.4	130	1.6	45	1.3	85	1.8
6	Spouse not in the labour force.....	665	6.0	575	7.0	90	3.1	200	2.4	120	3.4	80	1.7
7	With one child at home.	2,405	21.7	1,765	21.5	640	22.2	1,685	20.2	660	19.4	1,005	20.8
8	Spouse employed.....	1,710	15.4	1,080	13.2	630	21.8	1,415	17.0	515	14.7	900	18.6
9	Spouse unemployed....	120	1.1	115	1.4	5	0.2	80	1.0	25	0.7	55	1.1
10	Spouse not in the labour force.....	580	5.2	575	7.0	5	0.2	190	2.3	135	3.9	55	1.1
11	With two children at home.....	2,870	25.9	2,330	28.4	540	18.7	2,340	28.0	1,120	32.0	1,220	25.2
12	Spouse employed.....	1,910	17.2	1,385	16.9	525	18.2	1,945	23.3	805	23.0	1,140	23.6
13	Spouse unemployed....	200	1.8	200	2.4	-	...	145	1.7	80	2.3	65	1.3
14	Spouse not in the labour force.....	770	6.9	750	9.1	20	0.7	260	3.1	245	7.0	15	0.3
15	With three or more children at home.....	1,300	11.7	1,065	13.0	235	8.1	1,045	12.5	580	16.5	465	9.6
16	Spouse employed.....	805	7.3	570	6.9	235	8.1	805	9.6	365	10.4	440	9.1
17	Spouse unemployed....	35	0.3	35	0.4	-	...	65	0.8	55	1.6	10	0.2
18	Spouse not in the labour force.....	465	4.2	465	5.7	-	...	180	2.2	165	4.7	15	0.3
19	Parent in a lone-parent family.....	400	3.6	185	2.3	215	7.5	635	7.6	110	3.1	525	10.8
20	With one child at home	230	2.1	90	1.1	140	4.9	315	3.8	40	1.1	275	5.7
21	With two children at home.....	110	1.0	55	0.7	55	1.9	225	2.7	55	1.6	170	3.5
22	With three or more children at home....	55	0.5	30	0.4	25	0.9	100	1.2	20	0.6	80	1.7

See note(s) and footnote(s) on foldout at end of publication.

Tableau 1. (suite)

Caractéristiques de la population de certaines professions détaillées (d'après la classification de 1980), Canada, recensement de 1986 - données-échantillon (20%)

Selected detailed occupations - Certaines professions détaillées												Caractéristiques	N°
2331 Social workers Travailleurs sociaux						2333 Occupations in welfare and community services Personnel des services sociaux et communautaires							
Total		Males Hommes		Females Femmes		Total		Males Hommes		Females Femmes			
Number Nombre	%	Number Nombre	%	Number Nombre	%	Number Nombre	%	Number Nombre	%	Number Nombre	%		
31,485	100.0	10,480	100.0	21,005	100.0	38,865	100.0	8,020	100.0	30,845	100.0	Époux, épouses et parents seuls dans les ménages privés.....	1
28,200	89.6	10,200	87.3	18,000	85.7	33,435	86.0	7,830	97.6	25,605	83.0	Conjoint dans une famille époux-épouse.....	2
9,645	30.6	3,055	29.2	6,590	31.4	11,300	29.1	2,720	33.9	8,580	27.8	Sans enfants à la maison	3
8,095	25.7	2,390	22.8	5,705	27.2	8,595	22.1	1,950	24.3	6,645	21.5	Conjoint occupé.....	4
520	1.7	150	1.4	370	1.8	930	2.4	195	2.4	735	2.4	Conjoint en chômage..	5
1,030	3.3	515	4.9	515	2.5	1,770	4.6	565	7.0	1,205	3.9	Conjoint ne faisant pas partie de la population active...	6
6,430	20.4	2,230	21.3	4,200	20.0	7,555	19.4	1,870	23.3	5,685	18.4	Avec un enfant à la maison.....	7
5,340	17.0	1,595	15.2	3,745	17.8	6,015	15.5	1,265	15.8	4,750	15.4	Conjoint occupé.....	8
375	1.2	135	1.3	240	1.1	655	1.7	140	1.7	515	1.7	Conjoint en chômage..	9
725	2.3	505	4.8	220	1.0	890	2.3	465	5.8	425	1.4	Conjoint ne faisant pas partie de la population active...	10
8,295	26.3	3,225	30.8	5,070	24.1	9,405	24.2	2,090	26.1	7,315	23.7	Avec deux enfants à la maison.....	11
7,035	22.3	2,295	21.9	4,740	22.6	7,965	20.5	1,350	16.8	6,615	21.4	Conjoint occupé.....	12
365	1.2	180	1.7	185	0.9	620	1.6	180	2.2	440	1.4	Conjoint en chômage..	13
890	2.8	750	7.2	140	0.7	820	2.1	555	6.9	265	0.9	Conjoint ne faisant pas partie de la population active...	14
3,830	12.2	1,685	16.1	2,145	10.2	5,185	13.3	1,150	14.3	4,035	13.0	Avec trois enfants ou plus à la maison.....	15
2,940	9.3	985	9.4	1,955	9.3	4,010	10.3	625	7.8	3,385	11.0	Conjoint occupé.....	16
215	0.7	110	1.0	105	0.5	475	1.2	105	1.3	370	1.2	Conjoint en chômage..	17
680	2.2	590	5.6	90	0.4	685	1.8	420	5.2	265	0.9	Conjoint ne faisant pas partie de la population active...	18
3,280	10.4	280	2.7	3,000	14.3	5,435	14.0	190	2.4	5,245	17.0	Parent dans une famille monoparentale.....	19
1,635	5.2	175	1.7	1,460	7.0	2,935	7.6	110	1.4	2,825	9.2	Avec un enfant à la maison.....	20
1,145	3.6	75	0.7	1,070	5.1	1,615	4.2	45	0.6	1,570	5.1	Avec deux enfants à la maison.....	21
510	1.6	30	0.3	480	2.3	885	2.3	30	0.4	855	2.8	Avec trois enfants ou plus à la maison.....	22

Voir note et renvoi(s) sur l'encart à la fin de la publication.

Table 1. (continued)

Population Characteristics of Selected Detailed Occupations (Based on the 1980 Classification), Canada, 1986 Census - 20% Sample Data

No.	Characteristics	Selected detailed occupations - Certaines professions détaillées											
		2341 Judges and magistrates Juges et magistrats					2343 Lawyers and notaries Avocats et notaires						
		Total		Males Hommes		Females Femmes		Total		Males Hommes		Females Femmes	
		Number Nombre	%	Number Nombre	%	Number Nombre	%	Number Nombre	%	Number Nombre	%	Number Nombre	%
	POPULATION CHARACTERISTICS												
1	Total population 15 years and over who worked since January 1, 1985.....	2,465	100.0	2,145	100.0	325	100.0	42,730	100.0	33,325	100.0	9,405	100.0
	by province or territory of residence												
2	Newfoundland.....	55	2.2	50	2.3	5	1.5	370	0.9	315	0.9	50	0.5
3	Prince Edward Island.....	-	...	-	...	-	...	155	0.4	105	0.3	50	0.5
4	Nova Scotia.....	85	3.4	75	3.5	5	1.5	955	2.3	725	2.2	240	2.6
5	New Brunswick.....	65	2.6	60	2.8	10	3.1	790	1.8	665	2.0	130	1.4
6	Quebec.....	535	21.7	465	21.7	70	21.5	10,805	25.3	8,050	24.2	2,750	29.2
7	Ontario.....	885	35.9	795	37.1	85	26.2	15,920	39.6	13,540	40.6	3,380	35.9
8	Manitoba.....	95	3.9	70	3.3	25	7.7	1,280	3.0	1,060	3.2	220	2.3
9	Saskatchewan.....	130	5.3	115	5.4	15	4.6	1,150	2.7	900	2.7	255	2.7
10	Alberta.....	265	10.8	210	9.8	55	16.9	4,345	10.2	3,305	9.9	1,040	11.1
11	British Columbia.....	340	13.8	285	13.3	55	16.9	5,805	13.6	4,560	13.7	1,245	13.2
12	Yukon.....	10	0.4	5	0.2	-	...	70	0.2	50	0.2	20	0.2
13	Northwest Territories.....	5	0.2	10	0.5	-	...	75	0.2	50	0.2	30	0.3
	by age												
14	15 - 34 years.....	60	2.4	30	1.4	30	9.4	17,695	41.4	11,635	34.9	6,055	64.3
15	35 - 54 years.....	1,005	40.9	840	39.2	170	53.1	20,620	48.3	17,470	52.4	3,150	33.5
16	55 years and over.....	1,395	56.7	1,270	59.2	120	37.5	4,420	10.3	4,215	12.6	205	2.2
17	Average age.....	55.6	...	55.6	...	49.0	...	38.8	...	40.3	...	33.5	...
	by marital status												
18	Single (never married).....	120	4.9	55	2.6	60	18.8	7,405	17.3	4,655	14.0	2,755	29.3
19	Married.....	2,120	85.0	1,900	88.6	215	67.2	32,310	75.6	26,580	79.8	5,730	60.9
20	Separated.....	55	2.2	60	2.8	-	...	1,210	2.8	895	2.7	325	3.5
21	Divorced.....	85	3.4	60	2.8	30	9.4	1,530	3.6	980	2.9	550	5.8
22	Widowed.....	80	3.2	65	3.0	20	6.3	275	0.6	225	0.7	50	0.5
	by mother tongue												
23	Single responses.....	2,425	98.6	2,110	98.6	315	95.9	42,145	98.6	32,865	98.6	9,280	98.7
24	English.....	1,665	67.7	1,470	68.7	195	60.0	29,635	69.3	23,605	70.8	6,030	64.1
25	French.....	555	22.6	485	22.7	75	23.1	9,570	22.4	7,005	21.0	2,560	27.2
26	Italian.....	15	0.6	10	0.5	5	1.5	480	1.1	390	1.2	85	0.9
27	German.....	40	1.6	35	1.6	5	1.5	470	1.1	375	1.1	95	1.0
28	Chinese.....	15	0.6	15	0.7	-	...	145	0.3	100	0.3	40	0.4
29	Other languages.....	125	5.1	95	4.4	35	10.8	1,855	4.3	1,395	4.2	465	4.9
30	Multiple responses.....	40	1.6	35	1.6	5	1.5	585	1.4	455	1.4	125	1.3
	by ethnic origin												
31	Single origins.....	1,680	68.3	1,460	68.2	215	66.2	27,990	65.5	22,155	66.5	5,830	62.0
32	British (1).....	715	29.1	635	29.7	75	23.1	9,440	22.1	7,690	23.1	1,755	18.7
33	French (2).....	570	23.2	495	23.1	75	23.1	9,160	21.4	6,805	20.4	2,350	25.0
34	German.....	70	2.8	50	2.3	15	4.6	935	2.2	775	2.3	160	1.7
35	Italian.....	35	1.4	20	0.9	10	3.1	855	2.0	715	2.1	145	1.5
36	Ukrainian.....	55	2.2	40	1.9	15	4.6	805	1.9	620	1.9	185	2.0
37	Chinese.....	15	0.6	15	0.7	-	...	250	0.6	160	0.5	90	1.0
38	Dutch (Netherlands).....	10	0.4	-	...	10	3.1	245	0.6	185	0.6	60	0.6
39	South Asian (3).....	20	0.8	10	0.5	5	1.5	255	0.6	190	0.6	60	0.6
40	Other single origins.....	195	7.9	185	8.6	10	3.1	6,050	14.2	5,015	15.0	1,035	11.0
41	Multiple origins (4).....	785	31.9	685	32.0	100	30.8	14,740	34.5	11,165	33.5	3,575	38.0

See note(s) and footnote(s) on foldout at end of publication.

Tableau 1. (suite)

Caractéristiques de la population de certaines professions détaillées (d'après la classification de 1980), Canada, recensement de 1986 - données-échantillon (20%)

Selected detailed occupations - Certaines professions détaillées												Caractéristiques	N°
2351 Librarians, archivists and conservators Bibliothécaires, archivistes et conservateurs						2353 Technicians in library, museum and archival sciences Techniciens de bibliothèques, de musées et d'archives							
Total		Males Hommes		Females Femmes		Total		Males Hommes		Females Femmes			
Number - Nombre	%	Number - Nombre	%	Number - Nombre	%	Number - Nombre	%	Number - Nombre	%	Number - Nombre	%		
18,020	100.0	3,645	100.0	15,375	100.0	3,285	100.0	1,000	100.0	2,285	100.0	CARACTÉRISTIQUES DE LA POPULATION	
												Population totale de 15 ans et plus ayant travaillé depuis le 1er janvier 1985.....	1
												selon la province ou le territoire de résidence	
300	1.6	60	1.6	240	1.6	5	0.2	5	0.5	-	...	Terre-Neuve.....	2
50	0.5	15	0.4	75	0.5	10	0.3	-	...	5	0.2	Île-du-Prince-Édouard....	3
505	2.7	95	2.6	415	2.7	35	1.1	15	1.5	25	1.1	Nouvelle-Écosse.....	4
310	1.6	40	1.1	270	1.8	55	1.7	30	3.0	25	1.1	Nouveau-Brunswick.....	5
4,645	24.4	1,110	30.5	3,535	23.0	1,805	54.8	360	36.0	1,450	63.2	Québec.....	6
7,715	40.6	1,455	39.8	6,255	40.7	785	23.8	305	30.5	480	20.9	Ontario.....	7
780	4.2	120	3.3	670	4.4	110	3.3	40	6.0	50	2.2	Manitoba.....	8
885	4.7	135	3.7	755	4.9	120	3.6	65	4.5	75	3.3	Saskatchewan.....	9
1,980	10.5	275	7.5	1,710	11.1	175	5.3	95	9.5	75	3.3	Alberta.....	10
1,685	8.9	325	8.9	1,360	8.8	180	5.5	75	7.5	105	4.6	Colombie-Britannique.....	11
40	0.2	-	...	40	0.3	15	0.5	10	1.0	5	0.2	Yukon.....	12
55	0.3	10	0.3	50	0.3	-	...	-	...	-	...	Territoires du Nord-Ouest	13
												selon l'âge	
6,545	34.4	1,225	33.6	5,315	34.6	1,855	56.3	475	47.7	1,385	50.3	15 - 34 ans.....	14
9,400	49.4	1,795	49.2	7,600	49.4	1,165	35.4	420	42.2	745	32.5	35 - 54 ans.....	15
3,080	16.2	620	17.0	2,460	16.0	270	8.2	105	10.6	165	7.2	55 ans et plus.....	16
41.1	...	41.0	...	41.1	...	35.7	...	37.4	...	34.9	...	Âge moyen.....	17
												selon l'état matrimonial	
4,610	24.2	1,185	32.6	3,425	22.3	1,090	33.1	340	34.0	745	32.5	Célibataires (jamais marié(e)s).....	18
12,360	65.0	2,195	60.3	10,160	66.1	1,915	58.1	585	58.5	1,325	57.7	Marié(e)s.....	19
485	2.6	105	2.9	385	2.5	80	2.4	15	1.5	70	3.1	Séparé(e)s.....	20
985	5.2	125	3.4	865	5.6	150	4.6	50	5.0	95	4.1	Divorcé(e)s.....	21
575	3.0	30	0.8	545	3.5	60	1.8	-	...	60	2.6	Veuf(ve)s.....	22
												selon la langue maternelle	
18,745	98.6	3,580	98.2	15,165	98.6	3,230	98.2	960	96.0	2,270	98.9	Réponses uniques.....	23
12,145	63.9	2,110	57.9	10,030	65.2	1,310	39.8	535	53.5	775	33.8	Anglais.....	24
4,495	23.6	1,045	28.7	3,450	22.4	1,685	51.2	315	31.5	1,370	59.7	Français.....	25
135	0.7	45	1.2	85	0.6	20	0.6	5	0.5	15	0.7	Italien.....	26
370	1.9	80	2.2	290	1.9	45	1.4	20	2.0	25	1.1	Allemand.....	27
210	1.1	50	1.4	155	1.0	15	0.5	5	0.5	10	0.4	Chinois.....	28
1,400	7.4	245	6.7	1,150	7.5	155	4.7	80	8.0	80	3.5	Autres langues.....	29
270	1.4	65	1.8	210	1.4	65	2.0	40	4.0	25	1.1	Réponses multiples.....	30
												selon l'origine ethnique	
12,570	66.1	2,520	69.1	10,045	65.3	2,555	77.5	735	73.5	1,820	79.3	Origines uniques.....	31
4,470	23.5	780	21.4	3,690	24.0	525	15.9	250	25.0	275	12.0	Britannique (1).....	32
4,325	22.7	1,025	28.1	3,295	21.4	1,615	49.0	305	30.5	1,305	58.9	Français (2).....	33
535	2.8	90	2.5	450	2.9	90	2.7	50	5.0	40	1.7	Allemand.....	34
220	1.2	50	1.4	165	1.1	40	1.2	5	0.5	30	1.3	Italien.....	35
385	2.1	70	1.9	325	2.1	30	0.9	15	1.5	15	0.7	Ukrainien.....	36
265	1.4	45	1.2	215	1.4	15	0.5	5	0.5	10	0.4	Chinois.....	37
265	1.4	55	1.5	210	1.4	30	0.9	15	1.5	15	0.7	Hollandais (Néerlandais).....	38
210	1.1	55	1.5	155	1.0	20	0.6	5	0.5	10	0.4	Sud-asiatique (3).....	39
1,885	9.9	345	9.5	1,535	10.0	190	5.8	75	7.5	115	5.0	Autres origines uniques.....	40
6,450	33.9	1,120	30.7	5,330	34.7	735	22.3	260	26.0	480	20.9	Origines multiples (4).....	41

Voir note et renvoi(s) sur l'encart à la fin de la publication.

Table 1. (continued)

Population Characteristics of Selected Detailed Occupations (Based on the 1980 Classification), Canada, 1986 Census - 20% Sample Data

No.	Characteristics	Selected detailed occupations - Certaines professions détaillées											
		2341 Judges and magistrates - Juges et magistrats						2343 Lawyers and notaries - Avocats et notaires					
		Total		Males - Hommes		Females - Femmes		Total		Males - Hommes		Females - Femmes	
		Number - Nombre	%	Number - Nombre	%	Number - Nombre	%	Number - Nombre	%	Number - Nombre	%	Number - Nombre	%
	by period of immigration												
1	Non-immigrant population.....	2,230	90.5	1,945	90.7	285	87.7	37,955	88.8	29,650	89.0	8,305	88.3
2	Immigrant population.....	235	9.5	195	9.1	35	10.8	4,775	11.2	3,675	11.0	1,105	11.7
3	Before 1946.....	80	3.2	80	3.7	-	...	330	0.8	320	1.0	10	0.1
4	1946 - 1956.....	125	5.1	95	4.4	25	7.7	2,965	6.9	2,315	6.9	650	6.9
5	1957 - 1977.....	25	1.0	20	0.9	5	1.5	1,205	2.8	865	2.6	340	3.6
6	1978 - 1982.....	5	0.2	-	...	5	1.5	215	0.5	140	0.4	80	0.9
7	1983 - 1986 (5).....	-	...	-	...	-	...	65	0.2	40	0.1	25	0.3
	by highest level of schooling												
8	No certificate or diploma	85	3.4	60	2.8	30	9.4	215	0.5	80	0.2	135	1.4
9	Less than Grade 9 (6)....	-	...	-	...	-	...	10	--	10	--	-	...
10	Grades 9-13.....	85	3.4	55	2.6	30	9.4	205	0.5	75	0.2	130	1.4
11	High school certificate or diploma.....	90	3.7	55	2.6	35	10.9	255	0.6	85	0.2	190	2.0
12	Trades certificate or diploma.....	40	1.6	30	1.4	10	3.1	120	0.3	95	0.3	25	0.3
13	University (7) or other non-university, with or without certificate or diploma.....	295	12.0	230	10.7	65	20.3	1,455	3.4	755	2.3	705	7.5
14	University degree.....	1,955	79.3	1,775	82.8	185	57.8	40,685	95.2	32,335	97.0	8,355	88.8
	by class of worker (8)												
15	Paid workers (9).....	2,465	100.0	2,145	100.0	320	100.0	21,375	50.0	14,515	43.6	6,855	72.8
16	Self-employed workers (10)	-	...	-	...	-	...	21,360	50.0	18,810	56.4	2,550	27.1
	by industry												
17	Primary industries (Div. A, B, C and D) (11).....	-	...	-	...	-	...	255	0.6	230	0.7	30	0.3
18	Manufacturing industries (Div. E).....	-	...	-	...	-	...	350	0.8	275	0.8	75	0.8
19	Construction industries (Div. F).....	-	...	-	...	-	...	60	0.1	50	0.2	10	0.1
20	Transportation and storage, communication and other utility industries (Div. G and H)	-	...	-	...	-	...	480	1.1	345	1.0	130	1.4
21	Trade industries (Div. I and J) (12).....	-	...	-	...	-	...	90	0.2	70	0.2	20	0.2
22	Finance and insurance, real estate operator and insurance agent industries (Div. K and L)	-	...	-	...	-	...	890	2.1	580	1.7	310	3.3
23	Government service industries (Div. N).....	2,465	100.0	2,145	100.2	320	100.0	4,555	10.7	3,085	9.3	1,475	15.7
24	Other service industries (Div. M, O, P, Q and R) (13).....	-	...	-	...	-	...	36,055	84.4	28,695	86.1	7,360	78.2

See note(s) and footnote(s) on foldout at end of publication.

Tableau 1. (suite)

Caractéristiques de la population de certaines professions détaillées (d'après la classification de 1980), Canada, recensement de 1986 - données-échantillon (20%)

Selected detailed occupations - Certaines professions détaillées												Caractéristiques	N°
2351 Librariens, archivists and conservators Bibliothécaires, archivistes et conservateurs						2353 Technicians in library, museum and archival sciences Techniciens de bibliothèques, de musées et d'archives							
Total		Males Hommes		Females Femmes		Total		Males Hommes		Females Femmes			
Number - Nombre	%	Number - Nombre	%	Number - Nombre	%	Number - Nombre	%	Number - Nombre	%	Number - Nombre	%		
												selon la période d'immigration	
15,010	78.9	2,820	77.4	12,190	79.3	2,880	87.5	820	82.0	2,055	89.5	Population non immigrante	1
4,005	21.1	820	22.5	3,180	20.7	415	12.6	175	17.5	240	10.5	Population immigrante...	2
185	1.0	25	0.7	155	1.0	5	0.2	5	0.5	-	...	Avant 1946.....	3
2,030	10.7	405	11.1	1,625	10.6	205	6.2	90	9.0	110	4.8	1946 - 1966.....	4
1,510	7.9	345	9.5	1,165	7.6	160	4.9	70	7.0	95	4.1	1967 - 1977.....	5
235	1.2	35	1.0	200	1.3	30	0.9	10	1.0	20	0.9	1978 - 1982.....	6
45	0.2	15	0.4	35	0.2	5	0.2	5	0.5	10	0.4	1983 - 1986 (5).....	7
												selon le plus haut niveau de scolarité atteint	
1,475	7.8	190	5.2	1,285	8.4	305	9.3	205	20.6	95	4.1	Sans certificat ou diplôme	8
195	1.0	45	1.2	150	1.0	95	2.9	70	7.0	25	1.1	N'ayant pas atteint la	9
1,285	6.8	150	4.1	1,135	7.4	205	6.2	140	14.1	70	3.1	9e année (6).....	10
1,210	6.4	135	3.7	1,080	7.0	215	6.5	60	6.0	150	6.5	Certificat ou diplôme	11
200	1.1	45	1.2	155	1.0	75	2.3	25	2.5	50	2.2	d'études secondaires....	12
6,180	32.5	770	21.1	5,410	35.2	1,850	56.1	370	37.2	1,480	64.5	Certificat ou diplôme	13
9,955	52.3	2,510	68.9	7,445	48.4	860	26.1	335	33.7	520	22.7	d'une école de métiers..	14
												selon la catégorie de travailleurs (8)	
18,880	99.3	3,620	99.5	15,255	99.2	3,020	91.8	770	77.4	2,245	97.8	Travailleurs rémunérés (9)	15
140	0.7	25	0.7	120	0.8	275	8.4	225	22.6	45	2.0	Travailleurs autonomes (10)	16
												selon l'industrie	
130	0.7	5	0.1	125	0.8	10	0.3	-	...	5	0.2	Industries primaires	17
340	1.8	90	2.5	245	1.6	50	1.5	20	2.0	30	1.3	(Div. A, B, C et D) (11)	18
5	--	-	...	5	--	-	...	-	...	-	...	Industries	19
450	2.4	140	3.8	305	2.0	40	1.2	-	...	40	1.7	manufacturières (Div. E)	20
115	0.6	10	0.3	105	0.7	100	3.0	45	4.5	60	2.6	Industries de la	21
290	1.5	55	1.5	230	1.5	30	0.9	-	...	25	1.1	construction (Div. F)....	22
2,455	12.9	670	18.4	1,785	11.6	615	18.7	180	18.1	435	19.0	Industries du transport	23
15,235	80.1	2,655	72.1	12,575	81.8	2,455	74.6	750	75.4	1,700	74.2	et de l'entreposage, des	24
												Autres industries de services (Div. M, O, P, Q et R) (13).....	

Voir nota et renvois) sur l'encart à la fin de la publication.

Table 1. (continued)

Population Characteristics of Selected Detailed Occupations (Based on the 1980 Classification), Canada, 1986 Census - 20% Sample Data

No.	Characteristics	Selected detailed occupations - Certaines professions détaillées											
		2341 Judges and magistrates - Juges et magistrats						2343 Lawyers and notaries - Avocats et notaires					
		Total		Males - Hommes		Females - Femmes		Total		Males - Hommes		Females - Femmes	
		Number - Nombre	%	Number - Nombre	%	Number - Nombre	%	Number - Nombre	%	Number - Nombre	%	Number - Nombre	%
1	Total population 15 years and over who worked since January 1, 1985 - With postsecondary qualifications(14).....	2,145	100.0	1,895	100.0	XXX	...	41,745	100.0	32,880	100.0	8,855	100.0
	by major field of study												
2	Educational, recreational and counselling services	15	0.7	10	0.5			95	0.2	35	0.1	60	0.7
3	Fine and applied arts....	15	0.7	5	0.3			45	0.1	25	0.1	25	0.3
4	Humanities and related fields.....	65	3.0	45	2.4			745	1.8	475	1.4	265	3.0
5	Social sciences and related fields.....	1,885	87.9	1,710	90.2			39,400	94.4	31,345	95.3	8,055	91.0
6	Secretarial science - General fields.....	45	2.1	15	0.8			240	0.6	45	0.1	200	2.3
7	Other commerce, management and business administration.....	45	2.1	45	2.4			615	1.5	485	1.5	130	1.5
8	Agricultural and biological sciences/technologies...	10	0.5	-	...			120	0.3	85	0.3	30	0.3
9	Engineering and applied sciences.....	10	0.5	10	0.5			165	0.4	160	0.5	5	0.1
10	Engineering and applied science technologies and trades.....	35	1.6	40	2.1			85	0.2	70	0.2	10	0.1
11	Nursing and nursing assistance.....	10	0.5	5	0.3			25	0.1	5	--	20	0.2
12	Other health professions, sciences and technologies	-	...	-	...			20	--	15	--	10	0.1
13	Mathematics and physical sciences.....	10	0.5	10	0.5			160	0.4	130	0.4	25	0.3
14	All other, n.e.c.....	-	...	-	...			25	0.1	10	--	10	0.1
15	Total population 15 years and over who worked in 1985.....	2,430	100.0	2,110	100.0	325	100.0	41,715	100.0	32,525	100.0	9,190	100.0
	by employment income												
16	Full-year, full-time workers(15).....	1,775	73.0	1,530	72.5	245	75.4	32,605	78.2	26,655	82.0	5,950	64.7
17	Average employment income \$.....	\$ 76,019	...	\$ 78,402	...	\$ 61,094	...	\$ 56,430	...	\$ 60,867	...	\$ 36,551	...
18	Population who worked part time in 1985(16).....	260	10.7	210	10.0	50	15.4	1,900	4.6	1,100	3.4	800	8.7
19	Population who worked part year in 1985(17).....	555	22.8	495	23.5	60	18.5	8,550	20.5	5,505	16.8	3,045	33.1

See note(s) and footnote(s) on foldout at end of publication.

Tableau 1. (suite)

Caractéristiques de la population de certaines professions détaillées (d'après la classification de 1980), Canada, recensement de 1986 - données-échantillon (20%)

Selected detailed occupations - Certaines professions détaillées												Caractéristiques	N°
2351 Librarians, archivists and conservators Bibliothécaires, archivistes et conservateurs						2353 Technicians in library, museum and archival sciences Techniciens de bibliothèques, de musées et d'archives							
Total		Males - Hommes		Females - Femmes		Total		Males - Hommes		Females - Femmes			
Number - Nombre	%	Number - Nombre	%	Number - Nombre	%	Number - Nombre	%	Number - Nombre	%	Number - Nombre	%		
14,805	100.0	3,055	100.0	11,755	100.0	2,560	100.0	650	100.0	1,910	100.0	Population totale de 15 ans et plus ayant travaillé depuis le 1er janvier 1985 - Avec qualifications postsecondaires (14).....	1
selon le principal domaine d'études													
1,450	9.8	180	5.9	1,270	10.8	130	5.1	15	2.3	115	6.0	Enseignement, loisirs et orientation.....	2
450	3.0	100	3.3	350	3.0	230	9.0	125	19.2	105	5.5	Beaux-arts et arts appliqués.....	3
9,570	64.6	2,160	70.7	7,405	63.0	1,650	64.5	225	34.6	1,425	74.6	Lettres, sciences humaines et disciplines connexes.....	4
1,025	6.9	290	9.5	735	6.3	170	6.6	85	13.1	85	4.5	Sciences sociales et disciplines connexes....	5
1,085	7.3	30	1.0	1,055	9.0	40	1.6	-	...	40	2.1	Secrétariat, travail de bureau.....	6
355	2.4	100	3.3	250	2.1	70	2.7	15	2.3	55	2.9	Autres commerces, gestion et administration des affaires.....	7
175	1.2	25	0.8	150	1.3	45	1.8	15	2.3	25	1.3	Sciences et techniques agricoles et biologiques	8
45	0.3	25	0.8	25	0.2	45	1.8	30	4.6	15	0.8	Génie et sciences appliquées.....	9
135	0.9	70	2.3	65	0.6	115	4.5	95	14.6	15	0.8	Techniques et métiers du génie et des sciences appliquées.....	10
170	1.1	-	...	170	1.4	-	...	-	...	-	...	Sciences infirmières et soins infirmiers auxiliaires.....	11
95	0.6	5	0.2	85	0.7	20	0.8	10	1.5	10	0.5	Autres sciences et technologies de la santé	12
235	1.6	60	2.0	175	1.5	30	1.2	25	3.8	5	0.3	Mathématiques et sciences physiques.....	13
20	0.1	10	0.3	15	0.1	15	0.6	-	...	15	0.8	Autres disciplines, n.c.a.	14
18,145	100.0	3,480	100.0	14,670	100.0	3,130	100.0	825	100.0	2,205	100.0	Population totale de 15 ans et plus ayant travaillé en 1985.....	15
selon le revenu d'emploi													
9,420	51.9	2,345	67.4	7,075	48.2	1,700	54.3	575	62.2	1,120	50.8	Travailleurs ayant travaillé à plein temps toute l'année (15).....	16
\$ 27,809	...	\$ 32,210	...	\$ 26,349	...	\$ 22,825	...	\$ 23,734	...	\$ 22,355	...	Revenu moyen d'emploi \$.....	17
4,840	26.7	405	11.6	4,435	30.2	515	16.5	145	15.7	375	17.0	Population ayant travaillé à temps partiel en 1985 (16)	18
6,830	38.2	1,015	29.2	5,820	40.4	1,280	41.2	330	35.7	955	43.3	Population ayant travaillé une partie de l'année en 1985 (17).....	18

Voir note et renvoi(s) sur l'encart à la fin de la publication.

Table 1. (continued)

Population Characteristics of Selected Detailed Occupations (Based on the 1980 Classification), Canada, 1986 Census - 20% Sample Data

Characteristics		Selected detailed occupations - Certaines professions détaillées											
		2341 Judges and magistrates Juges et magistrats					2343 Lawyers and notaries Avocats et notaires						
		Total		Males Hommes		Females Femmes		Total		Males Hommes		Females Femmes	
		Number - Nombre	%	Number - Nombre	%	Number - Nombre	%	Number - Nombre	%	Number - Nombre	%	Number - Nombre	%
No.													
	FAMILY RELATED CHARACTERISTICS												
1	Husbands, wives and lone parents in private households.....	2,210	100.0	1,980	100.0	XXX	...	33,065	100.0	26,805	100.0	6,160	100.0
2	Spouse in a husband-wife family.....	2,080	94.6	1,885	85.2			32,045	85.9	26,380	88.0	5,665	82.0
3	With no children at home	810	36.7	700	35.4			10,350	31.3	7,630	28.4	2,720	44.2
4	Spouse employed.....	260	11.8	165	8.3			8,205	24.8	5,645	21.0	2,560	41.6
5	Spouse unemployed....	10	0.5	10	0.5			390	1.2	310	1.2	80	1.3
6	Spouse not in the labour force.....	550	24.9	530	26.8			1,750	5.3	1,670	6.2	80	1.3
7	With one child at home.	480	21.7	445	22.5			6,685	20.2	5,295	19.7	1,390	22.6
8	Spouse employed.....	160	7.2	130	6.6			4,875	14.7	3,515	13.1	1,360	22.1
9	Spouse unemployed....	10	0.5	10	0.5			255	0.8	240	0.9	15	0.2
10	Spouse not in the labour force.....	300	13.6	300	15.2			1,555	4.7	1,540	5.7	15	0.2
11	With two children at home.....	480	21.7	440	22.2			9,545	28.9	8,360	31.1	1,185	19.2
12	Spouse employed.....	185	8.4	150	7.6			6,240	18.9	5,135	19.1	1,105	17.9
13	Spouse unemployed....	20	0.9	15	0.8			335	1.0	315	1.2	20	0.3
14	Spouse not in the labour force.....	275	12.4	275	13.9			2,970	9.0	2,910	10.8	60	1.0
15	With three or more children at home.....	320	14.5	300	15.2			5,465	16.5	5,100	19.0	365	5.9
16	Spouse employed.....	150	6.8	130	6.6			3,310	10.0	2,955	11.0	355	5.8
17	Spouse unemployed....	10	0.5	10	0.5			190	0.6	190	0.7	-	...
18	Spouse not in the labour force.....	155	7.0	155	7.8			1,970	6.0	1,955	7.3	15	0.2
19	Parent in a lone-parent family.....	120	5.4	90	4.5			1,010	3.1	520	1.9	490	8.0
20	With one child at home	75	3.4	65	3.3			625	1.9	295	1.1	330	5.4
21	With two children at home.....	45	2.0	25	1.3			315	1.0	175	0.7	140	2.3
22	With three or more children at home....	10	0.5	10	0.5			75	0.2	50	0.2	25	0.4

See note(s) and footnote(s) on foldout at end of publication.

Tableau 1. (suite)

Caractéristiques de la population de certaines professions détaillées (d'après la classification de 1980), Canada, recensement de 1986 - données-échantillon (20%)

Selected detailed occupations - Certaines professions détaillées												Caractéristiques	N°
2351 Librarians, archivists and conservators Bibliothécaires, archivistes et conservateurs						2353 Technicians in library, museum and archival sciences Techniciens de bibliothèques, de musées et d'archives							
Total		Males - Hommes		Females - Femmes		Total		Males - Hommes		Females - Femmes			
Number - Nombre	%	Number - Nombre	%	Number - Nombre	%	Number - Nombre	%	Number - Nombre	%	Number - Nombre	%		
13,160	100.0	2,245	100.0	10,915	100.0	2,050	100.0	580	100.0	1,460	100.0	Époux, épouses et parents seuls dans les ménages privés.....	1
12,220	92.9	2,175	96.9	10,045	92.0	1,890	92.2	580	98.3	1,310	89.7	Conjoint dans une famille époux-épouse.....	2
4,365	33.2	885	39.4	3,480	31.9	700	34.1	200	33.9	500	34.2	Sans enfants à la maison	3
3,490	26.5	620	27.6	2,870	26.3	580	28.3	155	26.3	425	29.1	Conjoint occupé.....	4
205	1.6	55	2.4	150	1.4	30	1.5	-	...	30	2.1	Conjoint en chômage..	5
665	5.1	210	9.4	455	4.2	90	4.4	45	7.6	45	3.1	Conjoint ne faisant pas partie de la population active...	6
2,510	19.1	450	20.0	2,060	18.9	525	25.6	160	27.1	365	25.0	Avec un enfant à la maison.....	7
2,215	16.8	320	14.3	1,895	17.4	440	21.5	110	18.6	330	22.6	Conjoint occupé.....	8
75	0.6	10	0.4	65	0.6	20	1.0	10	1.7	10	0.7	Conjoint en chômage..	9
215	1.6	115	5.1	100	0.9	70	3.4	40	6.8	30	2.1	Conjoint ne faisant pas partie de la population active...	10
3,855	29.3	595	26.5	3,260	29.9	490	23.9	160	27.1	330	22.6	Avec deux enfants à la maison.....	11
3,410	25.9	330	14.7	3,080	28.2	405	19.8	100	16.9	305	20.9	Conjoint occupé.....	12
115	0.9	45	2.0	70	0.6	25	1.2	15	2.5	10	0.7	Conjoint en chômage..	13
325	2.5	215	9.6	110	1.0	60	2.9	45	7.6	15	1.0	Conjoint ne faisant pas partie de la population active...	14
1,495	11.4	250	11.1	1,245	11.4	180	8.8	65	11.0	115	7.9	Avec trois enfants ou plus à la maison.....	15
1,350	10.3	155	6.9	1,195	10.9	145	7.1	50	8.5	95	6.5	Conjoint occupé.....	16
50	0.4	15	0.7	35	0.3	20	1.0	-	...	20	1.4	Conjoint en chômage..	17
95	0.7	75	3.3	20	0.2	10	0.5	10	1.7	-	...	Conjoint ne faisant pas partie de la population active...	18
950	7.2	75	3.3	875	8.0	155	7.6	10	1.7	145	9.9	Parent dans une famille monoparentale.....	18
520	4.0	30	1.3	490	4.5	120	5.9	10	1.7	110	7.5	Avec un enfant à la maison.....	20
320	2.4	45	2.0	275	2.5	35	1.7	-	...	35	2.4	Avec deux enfants à la maison.....	21
105	0.8	-	...	105	1.0	-	...	-	...	-	...	Avec trois enfants ou plus à la maison.....	22

Voir nota et renvoi(s) sur l'encart à la fin de la publication.

Table 1. (continued)

Population Characteristics of Selected Detailed Occupations (Based on the 1980 Classification), Canada, 1986 Census - 20% Sample Data

No.	Characteristics	Selected detailed occupations - Certaines professions détaillées											
		2391 Educational and vocational counsellors Conseillers en orientation pédagogique ou professionnelle					2511 Ministers of religion Ministres du culte						
		Total		Males Hommes		Females Femmes		Total		Males Hommes		Females Femmes	
		Number - Nombre	%	Number - Nombre	%	Number - Nombre	%	Number - Nombre	%	Number - Nombre	%	Number - Nombre	%
	POPULATION CHARACTERISTICS												
1	Total population 15 years and over who worked since January 1, 1985.....	7,660	100.0	3,380	100.0	4,285	100.0	24,435	100.0	21,840	100.0	2,485	100.0
	by province or territory of residence												
2	Newfoundland.....	105	1.4	60	1.8	50	1.2	970	4.0	785	3.6	190	7.6
3	Prince Edward Island.....	20	0.3	15	0.4	5	0.1	185	0.8	180	0.8	10	0.4
4	Nova Scotia.....	110	1.4	45	1.3	70	1.6	1,000	4.1	850	3.9	150	6.0
5	New Brunswick.....	150	2.0	95	2.8	55	1.3	1,215	5.0	1,135	5.2	75	3.0
6	Quebec.....	1,580	20.6	875	25.9	705	16.5	4,085	16.7	3,815	17.4	270	10.8
7	Ontario.....	2,930	38.3	1,190	35.2	1,740	40.6	8,480	34.7	7,530	34.3	950	38.1
8	Manitoba.....	450	5.9	150	4.4	300	7.0	1,335	5.5	1,180	5.4	155	6.2
9	Saskatchewan.....	400	5.2	165	4.9	235	5.5	1,785	7.2	1,585	7.2	185	7.4
10	Alberta.....	865	11.3	345	10.2	520	12.1	2,635	10.8	2,370	10.8	260	10.4
11	British Columbia.....	990	12.9	425	12.6	570	13.3	2,625	10.7	2,385	10.9	235	9.4
12	Yukon.....	10	0.1	5	0.1	5	0.1	45	0.2	35	0.2	10	0.4
13	Northwest Territories.....	45	0.6	15	0.4	30	0.7	100	0.4	85	0.4	10	0.4
	by age												
14	15 - 34 years.....	2,525	32.9	800	23.7	1,725	40.3	5,295	21.7	4,555	20.8	735	29.5
15	35 - 54 years.....	4,420	57.7	2,210	65.4	2,215	51.7	10,720	43.9	9,575	43.6	1,140	45.7
16	55 years and over.....	715	9.3	375	11.1	340	7.9	8,420	34.5	7,810	35.6	610	24.4
17	Average age.....	39.5	...	41.6	...	37.9	...	47.7	...	48.2	...	43.4	...
	by marital status												
18	Single (never married).....	1,530	20.0	560	16.6	970	22.7	8,380	34.3	7,355	33.5	1,025	41.1
19	Married.....	5,270	68.8	2,625	77.7	2,650	61.9	15,360	62.9	14,140	64.4	1,220	48.9
20	Separated.....	360	4.7	105	3.1	255	6.0	180	0.7	125	0.6	55	2.2
21	Divorced.....	425	5.5	95	2.8	330	7.7	265	1.1	155	0.7	110	4.4
22	Widowed.....	75	1.0	-	...	75	1.8	255	1.0	170	0.8	85	3.4
	by mother tongue												
23	Single responses.....	7,485	97.7	3,325	98.4	4,165	97.2	23,770	97.3	21,305	97.1	2,460	98.6
24	English.....	5,200	67.8	2,105	62.3	3,095	72.2	16,645	68.1	14,580	66.5	2,070	83.0
25	French.....	1,855	21.6	935	27.7	720	16.8	3,990	16.3	3,765	17.2	225	9.0
26	Italian.....	65	0.8	45	1.3	20	0.5	180	0.7	170	0.8	5	0.2
27	German.....	80	1.0	25	0.7	55	1.3	970	4.0	915	4.2	55	2.2
28	Chinese.....	30	0.4	10	0.3	15	0.4	185	0.8	150	0.7	35	1.4
29	Other languages.....	450	5.9	195	5.8	255	6.0	1,790	7.3	1,720	7.8	75	3.0
30	Multiple responses.....	175	2.3	60	1.8	120	2.8	670	2.7	640	2.9	30	1.2
	by ethnic origin												
31	Single origins.....	4,760	62.1	2,225	65.8	2,530	59.1	16,990	69.5	15,550	70.9	1,445	57.9
32	British (1).....	1,680	21.9	690	20.4	985	23.0	7,360	30.1	6,520	29.7	840	33.7
33	French (2).....	1,560	20.4	900	26.6	660	15.4	4,015	16.4	3,800	17.3	220	8.8
34	German.....	195	2.5	65	1.9	130	3.0	1,910	7.8	1,755	8.0	155	6.2
35	Italian.....	145	1.9	70	2.1	65	1.5	295	1.2	260	1.3	20	0.8
36	Ukrainian.....	145	1.9	80	2.4	65	1.5	385	1.6	375	1.7	10	0.4
37	Chinese.....	40	0.5	15	0.4	30	0.7	225	0.9	180	0.8	40	1.6
38	Dutch (Netherlands).....	85	1.1	40	1.2	50	1.2	755	3.1	720	3.3	35	1.4
39	South Asian (3).....	50	0.7	35	1.0	20	0.5	50	0.2	50	0.2	-	...
40	Other single origins.....	860	11.2	335	9.9	525	12.3	1,995	8.2	1,870	8.5	120	4.8
41	Multiple origins (4).....	2,905	37.9	1,155	34.2	1,750	40.9	7,445	30.5	6,390	29.1	1,055	42.3

See note(s) and footnote(s) on foldout at end of publication.

Tableau 1. (suite)

Caractéristiques de la population de certaines professions détaillées (d'après la classification de 1980), Canada, recensement de 1986 - données-échantillon (20%)

Selected detailed occupations - Certaines professions détaillées												Caractéristiques	N°
2711 University teachers Professeurs d'université						2731 Elementary and kindergarten teachers Professeurs au niveau primaire et préscolaire							
Total		Males Hommes		Females Femmes		Total		Males Hommes		Females Femmes			
Number Nombre	%	Number Nombre	%	Number Nombre	%	Number Nombre	%	Number Nombre	%	Number Nombre	%		
40,080	100.0	28,710	100.0	11,370	100.0	201,080	100.0	37,585	100.0	163,505	100.0	CARACTÉRISTIQUES DE LA POPULATION	
												Population totale de 15 ans et plus ayant travaillé depuis le 1er janvier 1985.....	1
												selon la province ou le territoire de résidence	
745	1.9	470	1.6	280	2.5	5,145	2.6	1,290	3.4	3,850	2.4	Terre-Neuve.....	2
105	0.3	90	0.3	15	0.1	955	0.5	175	0.5	780	0.5	Île-du-Prince-Édouard....	3
1,670	4.2	1,180	4.1	490	4.3	6,770	3.4	1,170	3.1	5,600	3.4	Nouvelle-Écosse.....	4
1,250	3.1	875	3.0	380	3.3	4,585	2.3	760	2.0	3,825	2.3	Nouveau-Brunswick.....	5
11,810	29.5	8,135	28.3	3,670	32.3	49,150	24.4	7,400	19.7	41,750	25.5	Québec.....	6
14,445	36.0	10,690	37.2	3,755	33.0	76,450	38.0	15,255	40.6	61,200	37.4	Ontario.....	7
1,670	4.2	1,275	4.4	390	3.4	8,465	4.2	1,800	4.8	6,665	4.1	Manitoba.....	8
1,395	3.5	1,040	3.6	355	3.1	8,215	4.1	1,615	4.3	6,600	4.0	Saskatchewan.....	9
3,410	8.5	2,350	8.2	1,055	9.3	18,580	9.2	3,445	9.2	15,140	9.3	Alberta.....	10
3,585	8.9	2,605	9.1	975	8.6	21,925	10.9	4,525	12.0	17,400	10.6	Colombie-Britannique....	11
-	...	-	...	-	...	280	0.1	40	0.1	240	0.1	Yukon.....	12
-	...	-	...	-	...	570	0.3	110	0.3	455	0.3	Territoires du Nord-Ouest	13
												selon l'âge	
10,890	27.2	6,335	22.1	4,555	40.1	69,940	34.8	10,710	28.5	59,225	36.2	15 - 34 ans.....	14
23,115	57.7	17,270	60.2	5,845	51.4	118,445	58.9	25,200	67.0	93,250	57.0	35 - 54 ans.....	15
6,075	15.2	5,105	17.8	970	8.5	12,705	6.3	1,680	4.5	11,030	6.7	55 ans et plus.....	16
42.1	...	43.7	...	38.2	...	38.3	...	38.9	...	38.2	...	Âge moyen.....	17
												selon l'état matrimonial	
8,460	21.1	4,990	17.4	3,475	30.6	38,120	19.0	6,120	16.3	32,000	19.6	Célibataires (jamais marié(e)s).....	18
27,885	69.6	21,400	74.5	6,490	57.1	146,085	72.6	29,380	78.2	116,700	71.4	Marié(e)s.....	19
1,375	3.4	975	3.4	400	3.5	5,145	2.6	835	2.2	4,310	2.6	Séparé(e)s.....	20
1,985	5.0	1,135	4.0	850	7.5	8,375	4.2	1,115	3.0	7,260	4.4	Divorcé(e)s.....	21
375	0.9	215	0.7	155	1.4	3,370	1.7	135	0.4	3,235	2.0	Veuf(ve)s.....	22
												selon la langue maternelle	
39,285	98.0	28,135	98.0	11,155	98.1	197,605	98.3	37,050	98.6	160,555	98.2	Réponses uniques.....	23
23,715	59.2	16,910	58.9	6,805	59.8	126,710	63.0	25,360	67.5	101,345	62.0	Anglais.....	24
8,890	22.2	6,065	21.1	2,825	24.8	53,370	26.5	8,225	21.9	45,140	27.6	Français.....	25
390	1.0	285	1.0	100	0.9	3,200	1.6	620	1.6	2,580	1.6	Italien.....	26
1,105	2.8	830	2.9	280	2.5	3,245	1.6	715	1.9	2,535	1.6	Allemand.....	27
550	1.4	420	1.5	135	1.2	615	0.3	65	0.2	550	0.3	Chinois.....	28
4,635	11.6	3,620	12.6	1,015	8.9	10,465	5.2	2,055	5.5	8,415	5.1	Autres langues.....	29
795	2.0	560	2.0	215	1.9	3,490	1.7	540	1.4	2,950	1.8	Réponses multiples.....	30
												selon l'origine ethnique	
27,200	67.9	20,060	69.9	7,145	62.8	136,015	67.6	25,010	66.5	111,005	67.9	Origines uniques.....	31
8,340	20.8	6,320	22.0	2,025	17.8	47,285	23.5	9,735	25.9	37,555	23.0	Britannique (1).....	32
8,200	20.5	5,640	19.6	2,565	22.6	51,730	25.7	7,905	21.0	43,825	26.8	Français (2).....	33
1,380	3.4	1,035	3.6	340	3.0	6,585	3.3	1,410	3.8	5,175	3.2	Allemand.....	34
585	1.5	420	1.5	165	1.5	5,280	2.6	1,055	2.8	4,225	2.6	Italien.....	35
540	1.3	390	1.4	150	1.3	4,670	2.3	1,050	2.8	3,625	2.2	Ukrainien.....	36
670	1.7	500	1.7	170	1.5	885	0.4	140	0.4	740	0.5	Chinois.....	37
450	1.1	330	1.1	115	1.0	2,905	1.4	585	1.6	2,315	1.4	Hollandais (Néerlandais)	38
990	2.5	860	3.0	130	1.1	1,235	0.6	255	0.7	980	0.6	Sud-asiatique (3).....	39
6,050	15.1	4,565	15.9	1,485	13.1	15,435	7.7	2,870	7.6	12,565	7.7	Autres origines uniques	40
12,875	32.1	8,650	30.1	4,225	37.2	65,075	32.4	12,575	33.5	52,500	32.1	Origines multiples (4)....	41

Voir nota et renvoi(s) sur l'encart à la fin de la publication.

Table 1. (continued)

Population Characteristics of Selected Detailed Occupations (Based on the 1980 Classification), Canada, 1986 Census - 20% Sample Data

No.	Characteristics	Selected detailed occupations - Certaines professions détaillées											
		2381 Educational and vocational counsellors Conseillers en orientation pédagogique ou professionnelle					2511 Ministers of religion Ministres du culte						
		Total		Males Hommes		Females Femmes		Total		Males Hommes		Females Femmes	
		Number - Nombre	%	Number - Nombre	%	Number - Nombre	%	Number - Nombre	%	Number - Nombre	%	Number - Nombre	%
	by period of immigration												
1	Non-immigrant population.....	6,535	85.3	2,895	85.7	3,645	85.2	18,350	75.1	16,245	74.0	2,110	84.6
2	Immigrant population.....	1,125	14.7	485	14.3	640	15.0	6,085	24.9	5,695	26.0	385	15.4
3	Before 1946.....	40	0.5	25	0.7	15	0.4	570	2.3	525	2.4	50	2.0
4	1946 - 1956.....	565	7.4	245	7.2	320	7.5	2,290	9.4	2,145	9.8	145	5.8
5	1957 - 1977.....	425	5.5	170	5.0	250	5.8	1,685	6.9	1,610	7.3	70	2.8
6	1978 - 1982.....	65	0.8	30	0.9	35	0.8	870	3.6	805	3.7	65	2.6
7	1983 - 1986(5).....	40	0.5	15	0.4	20	0.5	670	2.7	610	2.8	60	2.4
	by highest level of schooling												
8	No certificate or diploma	275	3.6	65	1.9	205	4.8	1,095	4.5	920	4.2	180	7.2
9	Less than Grade 9(6)....	40	0.5	15	0.4	25	0.6	410	1.7	380	1.7	30	1.2
10	Grades 9-13.....	230	3.0	55	1.6	180	4.2	690	2.8	540	2.5	145	5.8
11	High school certificate or diploma.....	150	2.0	35	1.0	110	2.6	430	1.8	365	1.7	65	2.6
12	Trades certificate or diploma.....	40	0.5	25	0.7	15	0.4	170	0.7	150	0.7	15	0.6
13	University(7) or other non-university, with or without certificate or diploma.....	1,415	18.5	445	13.2	975	22.8	6,480	26.5	5,485	25.0	995	39.9
14	University degree.....	5,780	75.4	2,805	83.0	2,975	69.4	16,260	66.5	15,015	68.4	1,245	49.9
	by class of worker (8)												
15	Paid workers(9).....	7,510	98.0	3,320	98.2	4,190	97.8	23,780	97.3	21,360	97.3	2,420	97.0
16	Self-employed workers(10)	150	2.0	60	1.8	90	2.1	655	2.7	580	2.6	75	3.0
	by industry												
17	Primary industries (Div. A, B, C and D) (11).....	-	...	5	0.1	-	...	90	0.4	90	0.4	-	...
18	Manufacturing industries (Div. E).....	25	0.3	10	0.3	15	0.4	30	0.1	20	0.1	5	0.2
19	Construction industries (Div. F).....	-	...	-	...	-	...	5	--	5	--	-	...
20	Transportation and storage, communication and other utility industries (Div. G and H)	10	0.1	10	0.3	5	0.1	25	0.1	20	0.1	-	...
21	Trade industries (Div. I and J) (12).....	10	0.1	-	...	10	0.2	20	0.1	10	--	10	0.4
22	Finance and insurance, real estate operator and insurance agent industries (Div. K and L)	115	1.5	60	1.8	50	1.2	10	--	10	--	-	...
23	Government service industries (Div. N).....	800	10.4	300	8.9	500	11.7	240	1.0	210	1.0	30	1.2
24	Other service industries (Div. M, O, P, Q and R) (13).....	6,700	87.4	3,000	88.8	3,700	86.4	24,025	98.3	21,575	98.3	2,445	98.0

See note(s) and footnote(s) on foldout at end of publication.

Tableau 1. (suite)

Caractéristiques de la population de certaines professions détaillées (d'après la classification de 1980), Canada, recensement de 1986 - données-échantillon (20%)

Selected detailed occupations - Certaines professions détaillées											Caractéristiques	N°	
2711 University teachers Professeurs d'université						2731 Elementary and kindergarten teachers Professeurs au niveau primaire et préscolaire							
Total		Males Hommes		Females Femmes		Total		Males Hommes		Females Femmes			
Number - Nombre	%	Number - Nombre	%	Number - Nombre	%	Number - Nombre	%	Number - Nombre	%	Number - Nombre			%
23,740	59.2	16,060	55.9	7,680	67.5	175,055	87.1	32,120	85.5	142,945	87.4	selon la période d'immigration	
16,340	40.8	12,650	44.1	3,685	32.4	26,020	12.9	5,465	14.5	20,555	12.6	Population non immigrante	1
430	1.1	340	1.2	95	0.8	620	0.3	115	0.3	500	0.3	Population immigrante....	2
6,260	15.6	5,070	17.7	1,195	10.5	13,765	6.8	3,205	8.5	10,560	6.5	Avant 1946.....	3
7,330	18.3	5,555	19.3	1,780	15.7	9,230	4.6	1,870	5.0	7,365	4.5	1946 - 1966.....	4
1,445	3.6	1,065	3.7	380	3.3	1,655	0.8	170	0.5	1,485	0.9	1967 - 1977.....	5
870	2.2	620	2.2	245	2.2	755	0.4	100	0.3	655	0.4	1978 - 1982.....	6
												1983 - 1986 (5).....	7
												selon le plus haut niveau de scolarité atteint	
-	...	-	...	-	...	3,825	1.9	275	0.7	3,550	2.2	Sans certificat ou diplôme N'ayant pas atteint la	8
-	...	-	...	-	...	460	0.2	45	0.1	410	0.3	9e année (6).....	9
-	...	-	...	-	...	3,370	1.7	225	0.6	3,140	1.9	9e à 13e années.....	10
-	...	-	...	-	...	3,045	1.5	135	0.4	2,915	1.8	Certificat ou diplôme d'études secondaires....	11
-	...	-	...	-	...	1,860	0.9	45	0.1	1,815	1.1	Certificat ou diplôme d'une école de métiers..	12
1,095	2.7	560	2.0	540	4.7	64,500	32.1	4,115	10.9	60,380	36.9	Études universitaires (7) ou autres études non universitaires, avec ou sans certificat ou diplôme.....	13
38,985	97.3	28,155	98.1	10,835	95.3	127,860	63.6	33,015	87.8	94,845	58.0	Grade universitaire.....	14
												selon la catégorie de travailleurs (8)	
40,080	100.0	28,710	100.0	11,375	100.0	199,355	99.1	37,520	99.8	161,840	99.0	Travailleurs rémunérés (9)	15
-	...	-	...	-	...	1,710	0.9	65	0.2	1,645	1.0	Travailleurs autonomes (10)	16
												selon l'industrie	
-	...	-	...	-	...	-	...	-	...	-	...	Industries primaires (Div. A, B, C et D) (11)...	17
-	...	-	...	-	...	-	...	-	...	-	...	Industries manufacturières (Div. E)...	18
-	...	-	...	-	...	-	...	-	...	-	...	Industries de la construction (Div. F)....	19
-	...	-	...	-	...	-	...	-	...	-	...	Industries du transport et de l'entreposage, des communications et autres services publics (Div. G et H).....	20
-	...	-	...	-	...	-	...	-	...	-	...	Industries du commerce (Div. I et J) (12).....	21
-	...	-	...	-	...	-	...	-	...	-	...	Industries des intermédiaires financiers et des assurances, des services immobiliers et agences d'assurances (Div. K et L)	22
-	...	-	...	-	...	825	0.4	245	0.7	575	0.4	Industries des services gouvernementaux (Div. N)...	23
40,080	100.0	28,710	100.0	11,370	100.0	200,270	99.6	37,335	99.3	162,935	99.7	Autres industries de services (Div. M, O, P, Q et R) (13).....	24

Voir notes et renvois sur l'encart à la fin de la publication.

Table 1. (continued)

Population Characteristics of Selected Detailed Occupations (Based on the 1980 Classification), Canada, 1986 Census - 20% Sample Data

Characteristics		Selected detailed occupations - Certaines professions détaillées											
		2381 Educational and vocational counsellors Conseillers en orientation pédagogique ou professionnelle						2511 Ministers of religion Ministres du culte					
		Total		Males - Hommes		Females - Femmes		Total		Males - Hommes		Females - Femmes	
		Number - Nombre	%	Number - Nombre	%	Number - Nombre	%	Number - Nombre	%	Number - Nombre	%	Number - Nombre	%
No.													
	Total population 15 years and over who worked since January 1, 1985 - With postsecondary qualifications (14).....	6,780	100.0	3,090	100.0	3,685	100.0	21,430	100.0	19,460	100.0	1,970	100.0
	by major field of study												
2	Educational, recreational and counselling services	3,740	55.2	1,930	62.5	1,815	49.3	1,165	5.4	880	4.5	285	14.5
3	Fine and applied arts....	85	1.3	20	0.6	65	1.8	135	0.6	115	0.6	25	1.3
4	Humanities and related fields.....	570	8.4	190	6.1	380	10.3	18,325	85.5	16,890	87.3	1,340	68.0
5	Social sciences and related fields.....	1,635	24.1	595	19.3	1,035	28.1	660	3.1	555	2.9	105	5.3
6	Secretarial science - General fields.....	60	0.9	5	0.2	55	1.5	70	0.3	25	0.1	45	2.3
7	Other commerce, management and business administration.....	255	3.8	145	4.7	105	2.8	180	0.8	165	0.8	15	0.8
8	Agricultural and biological sciences/technologies...	115	1.7	50	1.6	65	1.8	115	0.5	100	0.5	10	0.5
9	Engineering and applied sciences.....	25	0.4	25	0.8	-	...	110	0.5	115	0.6	-	...
10	Engineering and applied science technologies and trades.....	65	1.0	45	1.5	20	0.5	320	1.5	315	1.6	5	0.3
11	Nursing and nursing assistance.....	90	1.3	10	0.3	80	2.2	135	0.6	10	0.1	125	6.3
12	Other health professions, sciences and technologies	60	0.9	15	0.5	45	1.2	35	0.2	30	0.2	5	0.3
13	Mathematics and physical sciences.....	85	1.3	55	1.8	30	0.8	150	0.7	140	0.7	5	0.3
14	All other, n.e.c.....	5	0.1	-	...	-	...	25	0.1	25	0.1	-	...
15	Total population 15 years and over who worked in 1985.....	7,460	100.0	3,310	100.0	4,145	100.0	22,885	100.0	20,825	100.0	2,260	100.0
	by employment income												
16	Full-year, full-time workers (15).....	4,025	54.0	2,135	64.5	1,890	45.6	16,990	74.2	15,815	76.7	1,180	52.2
17	Average employment income \$.....	\$ 34,869	...	\$ 38,597	...	\$ 30,657	...	\$ 18,866	...	\$ 19,074	...	\$ 16,069	...
18	Population who worked part time in 1985 (16).....	1,005	13.5	185	5.6	825	19.9	2,320	10.1	1,770	8.6	555	24.6
19	Population who worked part year in 1985 (17).....	3,240	43.4	1,140	34.4	2,100	50.7	5,235	22.8	4,400	21.3	835	36.8

See note(s) and footnote(s) on foldout at end of publication.

Tableau 1. (suite)

Caractéristiques de la population de certaines professions détaillées (d'après la classification de 1980), Canada, recensement de 1986 - données-échantillon (20%)

Selected detailed occupations - Certaines professions détaillées												Caractéristiques	N°
2711 University teachers Professeurs d'université						2731 Elementary and kindergarten teachers Professeurs au niveau primaire et préscolaire							
Total		Males Hommes		Females Femmes		Total		Males Hommes		Females Femmes			
Number - Nombre	%	Number - Nombre	%	Number - Nombre	%	Number - Nombre	%	Number - Nombre	%	Number - Nombre	%		
38,680	100.0	28,500	100.0	11,180	100.0	186,380	100.0	36,320	100.0	150,060	100.0	Population totale de 15 ans et plus ayant travaillé depuis le 1er janvier 1985 - Avec qualifications postsecondaires (14).....	1
												selon le principal domaine d'études	
4,230	10.7	2,345	8.2	1,880	16.8	134,585	72.2	21,515	59.2	113,070	75.3	Enseignement, loisirs et orientation.....	2
1,335	3.4	785	2.8	550	4.9	3,480	1.9	795	2.2	2,680	1.8	Beaux-arts et arts appliqués.....	3
8,175	20.6	5,370	18.8	2,800	25.0	20,870	11.2	5,690	15.7	15,175	10.1	Lettres, sciences humaines et disciplines connexes.....	4
8,715	22.0	6,215	21.8	2,500	22.4	18,985	10.2	5,160	14.2	13,825	9.2	Sciences sociales et disciplines connexes....	5
25	0.1	-	...	25	0.2	660	0.4	15	--	665	0.4	Secrétariat, travail de bureau.....	6
2,085	5.3	1,540	5.4	550	4.9	1,135	0.6	465	1.3	670	0.4	Autres commerces, gestion et administration des affaires.....	7
3,295	8.3	2,410	8.5	885	7.9	2,060	1.1	630	1.7	1,430	1.0	Sciences et techniques agricoles et biologiques	8
2,695	6.8	2,550	8.9	140	1.3	185	0.1	130	0.4	50	--	Génie et sciences appliqués.....	9
160	0.4	100	0.4	55	0.5	475	0.3	330	0.9	140	0.1	Techniques et métiers du génie et des sciences appliqués.....	10
415	1.0	10	--	405	3.6	685	0.4	10	--	680	0.5	Sciences infirmières et soins infirmiers auxiliaires.....	11
2,395	6.0	1,820	6.4	575	5.1	415	0.2	65	0.2	345	0.2	Autres sciences et technologies de la santé	12
5,135	15.5	5,335	18.7	805	7.2	2,540	1.4	1,480	4.1	1,055	0.7	Mathématiques et sciences physiques.....	13
35	0.1	25	0.1	10	0.1	290	0.2	25	0.1	260	0.2	Autres disciplines, n.c.e.	14
39,040	100.0	28,105	100.0	10,935	100.0	183,860	100.0	36,850	100.0	157,010	100.0	Population totale de 15 ans et plus ayant travaillé en 1985.....	15
												selon le revenu d'emploi	
23,820	61.0	19,485	69.3	4,335	39.6	121,240	62.5	30,105	81.7	91,130	58.0	Travailleurs ayant travaillé à plein temps toute l'année (15).....	16
\$ 48,843	...	\$ 51,186	...	\$ 38,314	...	\$ 31,213	...	\$ 36,381	...	\$ 29,506	...	Revenu moyen d'emploi \$.....	17
8,110	20.8	3,815	13.6	4,305	39.4	43,300	22.3	2,280	6.2	41,015	26.1	Population ayant travaillé à temps partiel en 1985 (16)	18
14,350	36.8	8,155	28.0	6,195	56.7	65,800	33.9	6,515	17.7	59,285	37.8	Population ayant travaillé une partie de l'année en 1985 (17).....	19

Voir note et renvois sur l'encart à la fin de la publication.

Table 1. (continued)

Population Characteristics of Selected Detailed Occupations (Based on the 1980 Classification), Canada, 1986 Census - 20% Sample Data

Characteristics		Selected detailed occupations - Certaines professions détaillées											
		2391 Educational and vocational counsellors Conseillers en orientation pédagogique ou professionnelle					2511 Ministers of religion Ministres du culte						
		Total		Males Hommes		Females Femmes		Total		Males Hommes		Females Femmes	
		Number Nombre	%	Number Nombre	%	Number Nombre	%	Number Nombre	%	Number Nombre	%	Number Nombre	%
No.													
FAMILY RELATED CHARACTERISTICS													
1	Husbands, wives and lone parents in private households.....	5,725	100.0	2,650	100.0	3,075	100.0	15,340	100.0	14,040	100.0	1,300	100.0
2	Spouse in a husband-wife family.....	5,205	90.8	2,575	97.2	2,630	85.5	15,085	88.3	13,885	99.0	1,180	91.5
3	With no children at home	1,530	26.7	525	19.8	1,005	32.7	4,355	28.4	3,975	28.3	380	29.2
4	Spouse employed.....	1,220	21.3	355	13.4	865	28.1	1,905	12.4	1,590	11.3	315	24.2
5	Spouse unemployed....	80	1.4	25	0.9	55	1.8	105	0.7	95	0.7	10	0.8
6	Spouse not in the labour force.....	235	4.1	150	5.7	85	2.8	2,345	15.3	2,290	16.3	55	4.2
7	With one child at home.	1,035	18.1	515	19.4	520	16.9	2,935	19.1	2,650	18.9	285	21.9
8	Spouse employed.....	785	13.7	315	11.9	470	15.3	1,440	9.4	1,190	8.5	250	19.2
9	Spouse unemployed....	55	1.0	30	1.1	25	0.8	135	0.9	120	0.9	15	1.2
10	Spouse not in the labour force.....	195	3.4	165	6.2	30	1.0	1,365	8.9	1,345	9.6	20	1.5
11	With two children at home.....	1,740	30.4	930	35.1	810	26.3	4,210	27.4	3,885	27.7	325	25.0
12	Spouse employed.....	1,410	24.6	640	24.2	770	25.0	2,145	14.0	1,870	13.3	275	21.2
13	Spouse unemployed....	80	1.4	60	2.3	20	0.7	185	1.2	165	1.2	20	1.5
14	Spouse not in the labour force.....	250	4.4	230	8.7	20	0.7	1,880	12.3	1,855	13.2	25	1.9
15	With three or more children at home.....	895	15.6	505	22.8	290	9.4	3,585	23.4	3,385	24.1	200	15.4
16	Spouse employed.....	620	10.8	370	14.0	250	8.1	1,655	10.8	1,460	10.4	195	15.0
17	Spouse unemployed....	50	0.9	20	0.8	30	1.0	115	0.7	115	0.8	-	...
18	Spouse not in the labour force.....	235	4.1	220	8.3	15	0.5	1,810	11.8	1,805	12.9	5	0.4
19	Parent in a lone-parent family.....	520	9.1	75	2.8	445	14.5	255	1.7	150	1.1	105	8.1
20	With one child at home	285	4.6	50	1.9	215	7.0	185	1.2	115	0.8	70	5.4
21	With two children at home.....	175	3.1	10	0.4	165	5.4	40	0.3	15	0.1	25	1.9
22	With three or more children at home....	80	1.4	15	0.6	65	2.1	30	0.2	15	0.1	15	1.2

See note(s) and footnote(s) on foldout at end of publication.

Tableau 1. (suite)

Caractéristiques de la population de certaines professions détaillées (d'après la classification de 1980), Canada, recensement de 1986 - données-échantillon (20%)

Selected detailed occupations - Certaines professions détaillées											Caractéristiques	N°		
2711 University teachers Professeurs d'université					2731 Elementary and kindergarten teachers Professeurs au niveau primaire et préscolaire									
Total		Males Hommes		Females Femmes		Total		Males Hommes					Females Femmes	
Number - Nombre	%	Number - Nombre	%	Number - Nombre	%	Number - Nombre	%	Number - Nombre	%				Number - Nombre	%
28,865	100.0	21,740	100.0	7,125	100.0	155,305	100.0	29,855	100.0	125,650	100.0	CARACTÉRISTIQUES RELIÉES À LA FAMILLE		
27,380	94.9	21,040	96.8	6,340	89.0	144,555	83.1	29,030	87.8	115,525	81.9	Époux, épouses et parents seuls dans les ménages privés.....	1	
8,510	29.5	6,075	27.9	2,435	34.2	35,125	22.6	5,255	17.7	29,870	23.8	Conjoint dans une famille époux-épouse.....	2	
6,055	21.0	4,065	18.7	1,990	27.9	30,305	19.5	4,460	15.0	25,845	20.6	Sans enfants à la maison	3	
435	1.5	275	1.3	160	2.2	1,385	0.9	180	0.6	1,205	1.0	Conjoint occupé.....	4	
2,015	7.0	1,730	8.0	285	4.0	3,435	2.2	615	2.1	2,820	2.2	Conjoint en chômage..	5	
5,975	20.7	4,610	21.2	1,365	19.2	30,860	19.9	5,560	18.7	25,300	20.1	Conjoint ne faisant pas partie de la population active...	6	
3,985	13.8	2,750	12.6	1,235	17.3	26,865	17.3	4,000	13.5	22,865	18.2	Avec un enfant à la maison.....	7	
280	1.0	240	1.1	40	0.6	1,385	0.9	255	0.9	1,130	0.9	Conjoint occupé.....	8	
1,710	5.9	1,620	7.5	90	1.3	2,600	1.7	1,300	4.4	1,300	1.0	Conjoint en chômage..	9	
8,595	29.8	6,755	31.1	1,840	25.8	52,835	34.0	11,725	39.5	41,110	32.7	Conjoint ne faisant pas partie de la population active...	10	
5,945	20.6	4,180	19.2	1,765	24.8	47,095	30.3	8,215	27.7	38,880	30.9	Avec deux enfants à la maison.....	11	
430	1.5	390	1.8	40	0.6	1,730	1.1	530	1.8	1,200	1.0	Conjoint occupé.....	12	
2,220	7.7	2,190	10.1	30	0.4	4,020	2.6	2,985	10.1	1,035	0.8	Conjoint en chômage..	13	
4,305	14.9	3,600	16.6	705	9.9	25,725	16.6	6,485	21.9	19,240	15.3	Conjoint ne faisant pas partie de la population active...	14	
2,785	9.6	2,095	9.6	690	9.7	21,825	14.1	3,840	12.9	17,985	14.3	Avec trois enfants ou plus à la maison.....	15	
185	0.6	185	0.9	-	...	1,010	0.7	290	1.0	720	0.6	Conjoint occupé.....	16	
1,335	4.6	1,315	6.0	20	0.3	2,885	1.9	2,355	7.9	530	0.4	Conjoint en chômage..	17	
1,485	5.1	705	3.2	780	10.8	10,760	6.9	635	2.1	10,125	8.1	Conjoint ne faisant pas partie de la population active...	18	
895	3.1	400	1.8	495	6.9	5,545	3.6	280	0.9	5,265	4.2	Parent dans une famille monoparentale.....	19	
480	1.7	265	1.2	215	3.0	3,935	2.5	245	0.8	3,690	2.9	Avec un enfant à la maison.....	20	
100	0.3	35	0.2	65	0.9	1,285	0.8	110	0.4	1,175	0.9	Avec deux enfants à la maison.....	21	
												Avec trois enfants ou plus à la maison.....	22	

Voir note et renvoi(s) sur l'encart à la fin de la publication.

Table 1. (continued)

Population Characteristics of Selected Detailed Occupations (Based on the 1980 Classification), Canada, 1986 Census - 20% Sample Data

Characteristics		Selected detailed occupations - Certaines professions détaillées											
		2733 Secondary school teachers Professeurs au niveau secondaire					2791 Community college and vocational school teachers Professeurs d'école technique et professionnelle						
		Total		Males Hommes		Females Femmes		Total		Males Hommes		Females Femmes	
		Number Nombre	%	Number Nombre	%	Number Nombre	%	Number Nombre	%	Number Nombre	%	Number Nombre	%
POPULATION CHARACTERISTICS													
1	Total population 15 years and over who worked since January 1, 1985.....	137,365	100.0	74,615	100.0	62,750	100.0	38,785	100.0	21,790	100.0	17,010	100.0
by province or territory of residence													
2	Newfoundland.....	3,710	2.7	2,290	3.1	1,420	2.3	760	2.0	500	2.3	265	1.6
3	Prince Edward Island.....	655	0.5	355	0.5	295	0.5	190	0.5	85	0.4	105	0.6
4	Nova Scotia.....	5,435	4.0	2,760	3.7	2,680	4.3	1,155	3.0	685	3.2	460	2.7
5	New Brunswick.....	4,130	3.0	2,155	2.9	1,975	3.1	845	2.2	495	2.3	345	2.0
6	Quebec.....	39,755	28.9	20,050	26.9	18,710	31.4	14,640	37.7	8,555	39.3	6,090	35.8
7	Ontario.....	46,420	33.8	26,080	35.0	20,340	32.4	11,130	28.7	5,895	27.1	5,235	30.8
8	Manitoba.....	5,580	4.1	3,275	4.4	2,305	3.7	970	2.5	630	2.9	340	2.0
9	Saskatchewan.....	5,145	3.7	2,910	3.9	2,235	3.6	1,015	2.6	540	2.5	475	2.8
10	Alberta.....	12,010	8.7	6,375	8.5	5,640	9.0	3,505	9.0	2,055	9.4	1,450	8.5
11	British Columbia.....	14,035	10.2	8,135	10.9	5,905	9.4	4,465	11.5	2,270	10.4	2,195	12.9
12	Yukon.....	210	0.2	95	0.1	115	0.2	45	0.1	30	0.1	15	0.1
13	Northwest Territories.....	270	0.2	140	0.2	135	0.2	75	0.2	40	0.2	35	0.2
by age													
14	15 - 34 years.....	35,235	25.7	15,215	20.4	20,020	31.9	11,075	28.5	5,105	23.4	5,975	35.1
15	35 - 54 years.....	90,265	65.7	52,570	70.5	37,695	60.1	23,245	59.9	13,785	63.3	9,460	55.6
16	55 years and over.....	11,855	8.6	6,830	9.2	5,030	8.0	4,470	11.5	2,900	13.3	1,570	9.2
17	Average age.....	40.6	41.7	39.4	40.7	42.0	39.1
by marital status													
18	Single (never married).....	22,660	16.5	9,250	12.4	13,415	21.4	6,685	17.2	3,470	15.9	3,215	18.9
19	Married.....	103,765	75.5	61,075	81.9	42,685	68.0	28,110	72.5	16,475	75.6	11,630	68.4
20	Separated.....	3,480	2.5	1,675	2.2	1,810	2.9	1,415	3.6	755	3.5	660	3.9
21	Divorced.....	5,860	4.3	2,225	3.0	3,635	5.8	2,070	5.3	925	4.2	1,140	6.7
22	Widowed.....	1,595	1.2	390	0.5	1,205	1.9	520	1.3	155	0.7	360	2.1
by mother tongue													
23	Single responses.....	134,985	98.3	73,370	98.3	61,615	98.2	38,065	98.1	21,400	98.2	16,665	98.0
24	English.....	82,630	60.2	46,000	61.6	36,635	58.4	20,980	54.1	11,265	51.7	9,715	57.1
25	French.....	38,780	28.2	19,620	26.3	19,160	30.5	12,955	33.4	7,705	35.4	5,250	30.9
26	Italian.....	2,125	1.5	1,215	1.6	910	1.5	355	0.9	170	0.8	185	1.1
27	German.....	2,735	2.0	1,785	2.4	950	1.5	725	1.9	465	2.1	265	1.6
28	Chinese.....	555	0.4	205	0.3	350	0.6	305	0.8	190	0.9	115	0.7
29	Other languages.....	8,165	5.9	4,555	6.1	3,610	5.8	2,745	7.1	1,600	7.3	1,145	6.7
30	Multiple responses.....	2,375	1.7	1,245	1.7	1,135	1.8	730	1.9	390	1.8	340	2.0
by ethnic origin													
31	Single origins.....	95,100	69.2	52,295	70.1	42,805	68.2	27,695	71.4	16,210	74.4	11,485	67.5
32	British (1).....	31,730	23.1	18,550	24.9	13,180	21.0	8,160	21.0	4,775	21.9	3,385	19.9
33	French (2).....	37,260	27.1	18,860	25.3	18,395	29.3	12,325	31.8	7,275	33.4	5,050	29.7
34	German.....	5,015	3.7	3,105	4.2	1,905	3.0	1,045	2.7	590	2.7	450	2.6
35	Italian.....	3,350	2.4	1,900	2.5	1,450	2.3	610	1.6	330	1.5	280	1.6
36	Ukrainian.....	3,490	2.5	2,090	2.8	1,405	2.2	650	1.7	430	2.0	220	1.3
37	Chinese.....	875	0.6	385	0.5	495	0.8	385	1.0	240	1.1	145	0.9
38	Dutch (Netherlands).....	1,755	1.3	1,105	1.5	650	1.0	445	1.1	290	1.3	155	0.9
39	South Asian (3).....	900	0.7	645	0.9	255	0.4	475	1.2	320	1.5	160	0.9
40	Other single origins.....	10,720	7.8	5,650	7.6	5,065	8.1	3,610	9.3	1,965	9.0	1,645	9.7
41	Multiple origins (4).....	42,265	30.8	22,320	29.9	19,945	31.8	11,095	28.6	5,580	25.6	5,520	32.5

See note(s) and footnote(s) on foldout at end of publication.

Tableau 1. (suite)

Caractéristiques de la population de certaines professions détaillées (d'après la classification de 1980), Canada, recensement de 1986 - données-échantillon (20%)

Selected detailed occupations - Certaines professions détaillées												Caractéristiques	N°
2792 Fine arts teachers, n.e.c. Professeurs de beaux-arts, n.c.a.						3111 Physicians and surgeons Médecins et chirurgiens							
Total		Males Hommes		Females Femmes		Total		Males Hommes		Females Femmes			
Number - Nombre	%	Number - Nombre	%	Number - Nombre	%	Number - Nombre	%	Number - Nombre	%	Number - Nombre	%		
25,085	100.0	6,375	100.0	18,710	100.0	47,920	100.0	37,745	100.0	10,175	100.0	CARACTÉRISTIQUES DE LA POPULATION	
Population totale de 15 ans et plus ayant travaillé depuis le 1er janvier 1985.....												1	
selon la province ou le territoire de résidence													
445	1.8	100	1.6	340	1.8	715	1.5	630	1.7	80	0.8	Terre-Neuve.....	2
85	0.3	15	0.2	70	0.4	190	0.4	165	0.4	20	0.2	Île-du-Prince-Édouard....	3
750	3.0	205	3.2	545	2.9	1,690	3.5	1,370	3.6	320	3.1	Nouvelle-Écosse.....	4
505	2.0	135	2.1	375	2.0	805	1.7	660	1.7	145	1.4	Nouveau-Brunswick.....	5
4,770	19.0	1,285	20.2	3,490	18.7	13,035	27.2	9,990	26.5	3,040	29.9	Québec.....	6
9,610	38.3	2,595	40.7	7,015	37.5	17,580	36.7	13,610	36.1	3,970	39.0	Ontario.....	7
1,365	5.4	250	3.9	1,120	6.0	2,095	4.4	1,725	4.6	375	3.7	Manitoba.....	8
1,300	5.2	310	4.9	990	5.3	1,550	3.2	1,245	3.3	305	3.0	Saskatchewan.....	9
3,010	12.0	685	10.7	2,330	12.5	4,310	9.0	3,480	9.2	830	8.2	Alberta.....	10
3,200	12.8	785	12.3	2,415	12.9	5,910	12.3	4,825	12.8	1,090	10.7	Colombie-Britannique.....	11
25	0.1	-	...	20	0.1	20	--	15	--	-	...	Yukon.....	12
20	0.1	10	0.2	5	--	25	0.1	25	0.1	5	--	Territoires du Nord-Ouest	13
selon l'âge													
11,030	44.0	2,665	41.8	8,370	44.7	15,445	32.2	10,040	26.6	5,405	53.1	15 - 34 ans.....	14
10,070	40.1	2,610	40.9	7,460	39.9	21,980	45.9	18,015	47.7	3,965	39.0	35 - 54 ans.....	15
3,990	15.9	1,105	17.3	2,885	15.4	10,495	21.9	9,695	25.7	805	7.9	55 ans et plus.....	16
39.0	...	39.5	...	38.8	...	42.9	...	44.7	...	36.3	...	Âge moyen.....	17
selon l'état matrimonial													
6,565	26.2	2,030	31.8	4,540	24.3	6,725	14.0	3,970	10.5	2,750	27.0	Célibataires (jamais marié (e) s).....	18
15,915	63.4	3,760	58.9	12,155	65.0	38,195	79.7	31,505	83.5	6,690	65.7	Marié (e) s.....	19
750	3.0	230	3.6	520	2.8	1,035	2.2	840	2.2	195	1.9	Séparé (e) s.....	20
1,110	4.4	310	4.9	800	4.3	1,475	3.1	1,050	2.8	425	4.2	Divorcé (e) s.....	21
740	2.9	50	0.8	690	3.7	490	1.0	375	1.0	115	1.1	Veuf (ve) s.....	22
selon la langue maternelle													
24,475	97.6	6,210	97.4	18,260	97.6	46,615	97.3	36,705	97.3	9,910	97.4	Réponses uniques.....	23
17,260	68.8	4,175	65.5	13,085	69.9	27,600	57.6	21,835	57.9	5,765	56.7	Anglais.....	24
4,425	17.6	1,180	18.5	3,245	17.3	10,325	21.5	8,030	21.3	2,295	22.6	Français.....	25
195	0.8	95	1.5	95	0.5	305	0.6	260	0.7	45	0.4	Italien.....	26
765	3.0	205	3.2	560	3.0	945	2.0	760	2.0	180	1.9	Allemand.....	27
250	1.0	10	0.2	235	1.3	1,340	2.8	1,110	2.9	230	2.3	Chinois.....	28
1,580	6.3	540	8.5	1,040	5.6	6,105	12.7	4,715	12.5	1,390	13.7	Autres langues.....	29
610	2.4	160	2.5	450	2.4	1,305	2.7	1,035	2.7	265	2.6	Réponses multiples.....	30
selon l'origine ethnique													
15,680	62.5	4,210	66.0	11,470	61.3	35,430	73.9	28,310	75.0	7,115	69.9	Origines uniques.....	31
5,740	22.9	1,525	23.9	4,215	22.5	10,090	21.1	8,310	22.0	1,780	17.5	Britannique (1).....	32
4,330	17.3	1,105	17.3	3,230	17.3	9,600	20.0	7,495	19.9	2,100	20.6	Français (2).....	33
1,440	5.7	330	5.2	1,110	5.9	1,240	2.6	940	2.5	305	3.0	Allemand.....	34
415	1.7	220	3.5	200	1.1	510	1.1	435	1.2	75	0.7	Italien.....	35
485	1.9	150	2.4	335	1.8	735	1.5	630	1.7	105	1.0	Ukrainien.....	36
350	1.3	30	0.5	300	1.6	1,940	4.0	1,580	4.2	360	3.5	Chinois.....	37
375	1.5	115	1.8	255	1.4	345	0.7	285	0.8	60	0.6	Hollandais (Néerlandais).....	38
135	0.5	65	1.0	70	0.4	2,090	4.4	1,560	4.1	530	5.2	Sud-asiatique (3).....	39
2,430	9.7	665	10.4	1,765	9.4	8,875	18.5	7,070	18.7	1,800	17.7	Autres origines uniques.....	40
9,405	37.5	2,165	34.0	7,235	38.7	12,480	26.1	9,435	25.0	3,060	30.1	Origines multiples (4).....	41

Voir note et renvoi(s) sur l'encart à la fin de la publication.

Table 1. (continued)

Population Characteristics of Selected Detailed Occupations (Based on the 1980 Classification), Canada, 1986 Census - 20% Sample Data

No.	Characteristics	Selected detailed occupations - Certaines professions détaillées											
		2733 Secondary school teachers Professeurs au niveau secondaire					2791 Community college and vocational school teachers Professeurs d'école technique et professionnelle						
		Total		Males Hommes		Females Femmes		Total		Males Hommes		Females Femmes	
		Number - Nombre	%	Number - Nombre	%	Number - Nombre	%	Number - Nombre	%	Number - Nombre	%	Number - Nombre	%
	by period of immigration												
1	Non-immigrant population.....	115,965	84.4	62,175	83.3	53,785	85.7	29,955	77.2	16,490	75.7	13,465	79.2
2	Immigrant population.....	21,400	15.6	12,435	16.7	8,960	14.3	8,840	22.8	5,300	24.3	3,540	20.8
3	Before 1946.....	755	0.5	455	0.6	295	0.5	310	0.8	200	0.9	115	0.7
4	1946 - 1966.....	12,905	9.4	7,975	10.7	4,930	7.9	4,165	10.7	2,605	12.0	1,565	9.2
5	1967 - 1977.....	6,740	4.9	3,725	5.0	3,015	4.8	3,585	9.2	2,145	9.8	1,440	8.5
6	1978 - 1982.....	655	0.5	200	0.3	455	0.7	530	1.4	250	1.1	280	1.6
7	1983 - 1986(5).....	345	0.3	85	0.1	265	0.4	245	0.6	100	0.5	145	0.9
	by highest level of schooling												
8	No certificate or diploma.....	620	0.5	240	0.3	375	0.6	675	1.7	365	1.7	315	1.9
9	Less than Grade 9 (6)....	90	0.1	35	--	55	0.1	100	0.3	65	0.3	40	0.2
10	Grades 9-13.....	530	0.4	210	0.3	320	0.5	580	1.5	305	1.4	275	1.6
11	High school certificate or diploma.....	675	0.5	195	0.3	480	0.8	575	1.5	240	1.1	330	1.9
12	Trades certificate or diploma.....	695	0.5	205	0.3	495	0.8	605	1.6	440	2.0	170	1.0
13	University(7) or other non-university, with or without certificate or diploma.....	19,705	14.3	8,230	11.0	11,475	18.3	11,740	30.3	6,450	29.6	5,290	31.1
14	University degree.....	115,665	84.2	65,745	88.1	49,925	79.6	25,195	64.9	14,295	65.6	10,905	64.1
	by class of worker (8)												
15	Paid workers (9).....	137,140	99.8	74,545	99.9	62,590	99.8	38,250	98.6	21,615	99.2	16,640	97.9
16	Self-employed workers (10).....	225	0.2	65	0.1	160	0.3	530	1.4	175	0.8	355	2.1
	by industry												
17	Primary industries (Div. A, B, C and D) (11).....	-	...	-	...	-	...	15	--	20	0.1	-	...
18	Manufacturing industries (Div. E).....	-	...	-	...	-	...	65	0.2	30	0.1	35	0.2
19	Construction industries (Div. F).....	-	...	-	...	-	...	5	--	5	--	-	...
20	Transportation and storage, communication and other utility industries (Div. G and H).....	-	...	-	...	-	...	75	0.2	50	0.2	25	0.1
21	Trade industries (Div. I and J) (12).....	-	...	-	...	-	...	40	0.1	10	--	25	0.1
22	Finance and insurance, real estate operator and insurance agent industries (Div. K and L).....	-	...	-	...	-	...	35	0.1	10	--	20	0.1
23	Government service industries (Div. N).....	740	0.5	365	0.5	370	0.6	1,170	3.0	705	3.2	465	2.7
24	Other service industries (Div. M, O, P, Q and R) (13).....	136,620	99.5	74,250	99.5	62,375	99.4	37,395	96.4	20,955	96.2	16,440	96.6

See note(s) and footnote(s) on foldout at end of publication.

Tableau 1. (suite)

Caractéristiques de la population de certaines professions détaillées (d'après la classification de 1980), Canada, recensement de 1986 - données-échantillon (20%)

Selected detailed occupations - Certaines professions détaillées											Caractéristiques	N°	
2792 Fine arts teachers, n.e.c. Professeurs de beaux-arts, n.c.a.						3111 Physicians and surgeons Médecins et chirurgiens							
Total		Males Hommes		Females Femmes		Total		Males Hommes		Females Femmes			
Number - Nombre	%	Number - Nombre	%	Number - Nombre	%	Number - Nombre	%	Number - Nombre	%	Number - Nombre			%
selon la période d'immigration													
19,910	78.4	4,840	75.9	15,075	80.5	30,890	64.5	24,225	64.2	6,665	65.5	Population non immigrante	1
5,175	20.6	1,540	24.2	3,640	19.5	17,025	35.5	13,520	35.8	3,510	34.5	Population immigrante....	2
255	1.0	55	0.9	205	1.1	590	1.2	520	1.4	65	0.6	Avant 1946.....	3
2,330	9.3	785	12.3	1,545	8.3	6,590	13.8	5,365	14.2	1,215	11.9	1946 - 1966.....	4
1,830	7.3	515	8.1	1,310	7.0	7,500	15.7	5,825	15.4	1,680	16.5	1967 - 1977.....	5
550	2.2	150	2.4	400	2.1	1,580	3.3	1,215	3.2	365	3.6	1978 - 1982.....	6
205	0.8	25	0.4	180	1.0	770	1.6	585	1.5	180	1.8	1983 - 1985(5).....	7
selon le plus haut niveau de scolarité atteint													
2,830	11.3	695	10.9	2,135	11.4	-	...	-	...	-	...	Sans certificat ou diplôme N'ayant pas atteint la	8
375	1.5	135	2.1	240	1.3	-	...	-	...	-	...	9e année(6).....	9
2,455	9.8	560	8.8	1,895	10.1	-	...	-	...	-	...	9e à 13e année.....	10
1,875	7.5	375	5.9	1,500	8.0	-	...	-	...	-	...	Certificat ou diplôme d'études secondaires....	11
820	3.3	170	2.7	655	3.5	-	...	-	...	-	...	Certificat ou diplôme d'une école de métiers..	12
9,600	38.3	2,095	32.9	7,510	40.1	625	1.3	310	0.8	320	3.1	Études universitaires (7) ou autres études non universitaires, avec ou sans certificat ou diplôme.....	13
9,960	39.7	3,045	47.8	6,915	37.0	47,290	98.7	37,435	99.2	9,855	96.9	Grade universitaire.....	14
selon la catégorie de travailleurs(8)													
17,065	68.2	5,015	78.7	12,050	64.6	22,190	46.3	16,300	43.2	5,890	57.9	Travailleurs rémunérés(9)	15
7,965	31.8	1,355	21.3	6,615	35.5	25,710	53.7	21,430	56.8	4,275	42.0	Travailleurs autonomes(10)	16
selon l'industrie													
55	0.2	15	0.2	40	0.2	20	--	15	--	5	--	Industries primaires (Div. A, B, C et D) (11).	17
225	0.9	70	1.1	150	0.8	75	0.2	65	0.2	15	0.1	Industries manufacturières(Div. E).	18
10	--	10	0.2	-	...	-	...	-	...	-	...	Industries de la construction(Div. F)....	19
50	0.2	30	0.5	20	0.1	35	0.1	10	--	25	0.2	Industries du transport et de l'entreposage, des communications et autres services publics(Div. G et H).....	20
1,135	4.5	375	5.9	755	4.0	25	0.1	10	--	15	0.1	Industries du commerce (Div. I et J) (12).....	21
55	0.2	5	0.1	50	0.3	305	0.6	245	0.6	60	0.6	Industries des intermédiaires financiers et des assurances, des services immobiliers et agences d'assurances(Div. K et L)	22
1,285	5.1	400	6.3	885	4.7	870	2.0	750	2.0	215	2.1	Industries des services gouvernementaux(Div. N).	23
22,275	88.8	5,465	85.7	16,810	89.8	46,485	97.0	36,640	97.1	9,845	96.8	Autres industries de services(Div. M, O, P, Q et R) (13).....	24

Voir note et renvoi(s) sur l'encart à la fin de la publication.

Table 1. (continued)

Population Characteristics of Selected Detailed Occupations (Based on the 1980 Classification), Canada, 1986 Census - 20% Sample Data

No.	Characteristics	Selected detailed occupations - Certaines professions détaillées											
		2733 Secondary school teachers Professeurs au niveau secondaire						2791 Community college and vocational school teachers Professeurs d'école technique et professionnelle					
		Total		Males - Hommes		Females - Femmes		Total		Males - Hommes		Females - Femmes	
		Number - Nombre	%	Number - Nombre	%	Number - Nombre	%	Number - Nombre	%	Number - Nombre	%	Number - Nombre	%
1	Total population 15 years and over who worked since January 1, 1985 - With postsecondary qualifications (14).....	134,040	100.0	73,375	100.0	60,660	100.0	36,065	100.0	20,490	100.0	15,575	100.0
	by major field of study												
2	Educational, recreational and counselling services	71,225	53.1	35,805	48.8	35,420	58.4	7,975	22.1	3,530	17.2	4,445	28.5
3	Fine and applied arts....	3,300	2.5	1,505	2.1	1,795	3.0	1,670	4.6	725	3.5	950	6.1
4	Humanities and related fields.....	24,805	18.5	13,195	18.0	11,610	19.1	6,015	16.7	3,105	15.2	2,910	18.7
5	Social sciences and related fields.....	10,130	7.6	6,400	8.7	3,730	6.1	3,815	10.6	2,045	10.0	1,770	11.4
6	Secretarial science - General fields.....	500	0.4	40	0.1	465	0.8	715	2.0	45	0.2	670	4.3
7	Other commerce, management and business administration.....	2,880	2.1	2,015	2.7	865	1.4	2,345	6.5	1,575	7.7	770	4.9
8	Agricultural and biological sciences/technologies...	5,945	4.4	2,675	3.6	3,270	5.4	1,725	4.8	955	4.7	760	4.9
9	Engineering and applied sciences.....	1,550	1.2	1,515	2.1	40	0.1	2,270	6.3	2,155	10.5	110	0.7
10	Engineering and applied science technologies and trades.....	2,085	1.6	1,970	2.7	115	0.2	3,540	9.8	3,300	16.1	245	1.6
11	Nursing and nursing assistance.....	315	0.2	5	--	310	0.5	1,450	4.0	40	0.2	1,405	9.0
12	Other health professions, sciences and technologies	260	0.2	115	0.2	150	0.2	895	2.5	370	1.8	525	3.4
13	Mathematics and physical sciences.....	10,835	8.1	8,050	11.0	2,785	4.6	3,615	10.0	2,625	12.8	950	6.4
14	All other, n.e.c.....	205	0.2	90	0.1	115	0.2	45	0.1	20	0.1	20	0.1
15	Total population 15 years and over who worked in 1985.....	134,105	100.0	73,325	100.0	60,780	100.0	37,555	100.0	21,275	100.0	16,280	100.0
	by employment income												
16	Full-year, full-time workers (15).....	97,950	73.0	60,795	82.9	37,155	61.1	20,300	54.1	13,665	64.2	6,635	40.8
17	Average employment income \$.....	\$ 36,245	...	\$ 38,094	...	\$ 33,218	...	\$ 36,688	...	\$ 38,588	...	\$ 32,775	...
18	Population who worked part time in 1985 (16).....	17,905	13.4	3,755	5.1	14,150	23.3	7,450	19.8	2,065	9.7	5,380	33.0
18	Population who worked part year in 1985 (17).....	33,305	24.8	12,025	16.4	21,275	35.0	16,405	43.7	7,390	34.7	9,010	55.3

See note(s) and footnote(s) on foldout at end of publication.

Tableau 1. (suite)

Caractéristiques de la population de certaines professions détaillées (d'après la classification de 1980), Canada, recensement de 1986 - données-échantillon (20%)

Selected detailed occupations - Certaines professions détaillées												Caractéristiques	N°
2782 Fine arts teachers, n.e.c. Professeurs de beaux-arts, n.c.a.						3111 Physicians and surgeons Médecins et chirurgiens							
Total		Males - Hommes		Females - Femmes		Total		Males - Hommes		Females - Femmes			
Number - Nombre	%	Number - Nombre	%	Number - Nombre	%	Number - Nombre	%	Number - Nombre	%	Number - Nombre	%		
17,630	100.0	4,605	100.0	13,025	100.0	47,725	100.0	37,660	100.0	10,070	100.0	Population totale de 15 ans et plus ayant travaillé depuis le 1er janvier 1985 - Avec qualifications postsecondaires (14).....	1
selon le principal domaine d'études													
4,440	25.2	815	17.7	3,630	27.9	100	0.2	50	0.1	45	0.4	Enseignement, loisirs et orientation.....	2
8,195	46.5	2,270	49.3	5,935	45.6	15	--	5	--	15	0.1	Beaux-arts et arts appliqués.....	3
1,650	9.4	445	9.7	1,205	9.3	95	0.2	55	0.1	40	0.4	Lettres, sciences humaines et disciplines connexes.....	4
910	5.2	265	5.8	650	5.0	470	1.0	205	0.5	265	2.6	Sciences sociales et disciplines connexes....	5
420	2.4	10	0.2	410	3.1	5	--	-	...	5	--	Secrétariat, travail de bureau.....	6
355	2.0	180	3.9	180	1.4	60	0.1	45	0.1	10	0.1	Autres commerces, gestion et administration des affaires.....	7
350	2.0	100	2.2	245	1.9	435	0.9	265	0.7	170	1.7	Sciences et techniques agricoles et biologiques	8
105	0.6	95	2.1	10	0.1	80	0.2	75	0.2	5	--	Génie et sciences appliquées.....	9
355	2.0	270	5.9	85	0.7	25	0.1	20	0.1	5	--	Techniques et métiers du génie et des sciences appliquées.....	10
315	1.8	5	0.1	315	2.4	100	0.2	35	0.1	65	0.6	Sciences infirmières et soins infirmiers auxiliaires.....	11
200	1.1	25	0.5	170	1.3	46,135	96.7	36,755	97.6	9,380	93.1	Autres sciences et technologies de la santé	12
300	1.7	130	2.8	175	1.3	175	0.4	120	0.3	65	0.6	Mathématiques et sciences physiques.....	13
25	0.1	-	...	30	0.2	30	0.1	25	0.1	5	--	Autres disciplines, n.c.a.	14
23,840	100.0	6,125	100.0	17,720	100.0	46,605	100.0	36,810	100.0	8,790	100.0	Population totale de 15 ans et plus ayant travaillé en 1985.....	15
selon le revenu d'emploi													
4,410	18.5	2,175	35.5	2,235	12.6	27,080	58.1	22,595	61.4	4,485	45.8	Travailleurs ayant travaillé à plein temps toute l'année (15).....	16
\$ 26,815	...	\$ 31,253	...	\$ 22,497	...	\$ 85,023	...	\$ 90,562	...	\$ 57,126	...	Revenu moyen d'emploi \$.....	17
14,000	58.7	2,005	32.7	11,990	67.7	3,745	8.0	1,945	5.3	1,800	18.4	Population ayant travaillé à temps partiel en 1985 (16)	18
18,050	75.7	3,550	58.0	14,495	81.8	18,500	39.7	13,765	37.4	4,735	48.4	Population ayant travaillé une partie de l'année en 1985 (17).....	19

Voir note et renvoi(s) sur l'encart à la fin de la publication.

Table 1. (continued)

Population Characteristics of Selected Detailed Occupations (Based on the 1980 Classification), Canada, 1986 Census - 20% Sample Data

No.	Characteristics	Selected detailed occupations - Certaines professions détaillées											
		2733 Secondary school teachers Professeurs au niveau secondaire						2781 Community college and vocational school teachers Professeurs d'école technique et professionnelle					
		Total		Males Hommes		Females Femmes		Total		Males Hommes		Females Femmes	
		Number - Nombre	%	Number - Nombre	%	Number - Nombre	%	Number - Nombre	%	Number - Nombre	%	Number - Nombre	%
	FAMILY RELATED CHARACTERISTICS												
1	Husbands, wives and lone parents in private households.....	108,385	100.0	62,065	100.0	46,320	100.0	28,745	100.0	16,850	100.0	12,785	100.0
2	Spouse in a husband-wife family.....	102,830	94.8	60,540	97.5	42,280	91.3	27,755	93.3	16,320	96.3	11,435	88.4
3	With no children at home	24,065	22.2	11,865	19.1	12,200	26.3	7,480	25.1	4,275	25.2	3,205	25.0
4	Spouse employed.....	19,605	18.1	8,800	14.2	10,805	23.3	5,560	18.7	2,845	16.8	2,715	21.2
5	Spouse unemployed.....	930	0.9	485	0.8	445	1.0	385	1.3	255	1.5	130	1.0
6	Spouse not in the labour force.....	3,525	3.3	2,575	4.1	950	2.1	1,535	5.2	1,170	6.9	365	2.9
7	With one child at home	20,495	18.9	11,695	18.8	8,800	19.0	6,275	21.1	3,640	21.5	2,635	20.6
8	Spouse employed.....	16,070	14.8	8,015	12.9	8,055	17.4	4,820	16.2	2,420	14.3	2,400	18.8
9	Spouse unemployed.....	855	0.8	570	0.9	285	0.6	285	1.0	205	1.2	80	0.6
10	Spouse not in the labour force.....	3,570	3.3	3,110	5.0	460	1.0	1,160	3.9	1,015	6.0	145	1.1
11	With two children at home	38,130	35.2	23,530	37.9	14,600	31.5	9,365	31.5	5,475	32.3	3,890	30.4
12	Spouse employed.....	29,725	27.4	15,865	25.6	13,860	29.9	7,200	24.2	3,485	20.6	3,715	29.0
13	Spouse unemployed.....	1,470	1.4	1,060	1.7	410	0.9	425	1.4	355	2.1	70	0.5
14	Spouse not in the labour force.....	6,925	6.4	6,600	10.6	325	0.7	1,735	5.8	1,630	9.6	105	0.8
15	With three or more children at home	20,145	18.6	13,455	21.7	6,690	14.4	4,635	15.6	2,930	17.3	1,705	13.3
16	Spouse employed.....	14,340	13.2	8,065	13.0	6,275	13.5	3,330	11.2	1,695	10.0	1,635	12.8
17	Spouse unemployed.....	825	0.8	640	1.0	185	0.4	220	0.7	180	1.1	40	0.3
18	Spouse not in the labour force.....	4,995	4.6	4,760	7.7	235	0.5	1,080	3.6	1,050	6.2	30	0.2
19	Parent in a lone-parent family.....	5,550	5.1	1,515	2.4	4,035	8.7	1,985	6.7	630	3.7	1,355	10.6
20	With one child at home	2,850	2.6	805	1.3	2,045	4.4	1,085	3.6	370	2.2	715	5.6
21	With two children at home	2,145	2.0	555	0.9	1,590	3.4	665	2.2	180	1.1	485	3.8
22	With three or more children at home	585	0.5	165	0.3	400	0.9	230	0.8	80	0.5	150	1.2

See note(s) and footnote(s) on foldout at end of publication.

Tableau 1. (suite)

Caractéristiques de la population de certaines professions détaillées (d'après la classification de 1980), Canada, recensement de 1986 - données-échantillon (20%)

Selected detailed occupations - Certaines professions détaillées												Caractéristiques	N°
2792 Fine arts teachers, n.e.c. Professeurs de beaux-arts, n.c.e.						3111 Physiciens and surgeons Médecins et chirurgiens							
Total		Males Hommes		Females Femmes		Total		Males Hommes		Females Femmes			
Number - Nombre	%	Number - Nombre	%	Number - Nombre	%	Number - Nombre	%	Number - Nombre	%	Number - Nombre	%		
16,820	100.0	3,870	100.0	12,950	100.0	38,890	100.0	31,870	100.0	7,020	100.0	CARACTÉRISTIQUES RELIÉES À LA FAMILLE	
												Époux, épouses et parents seuls dans les ménages privés.....	1
15,655	93.1	3,730	86.4	11,925	92.1	37,735	97.0	31,195	97.8	6,540	93.2	Conjoint dans une famille époux-épouse.....	2
5,130	30.5	1,500	38.8	3,630	28.0	11,150	28.7	8,720	27.4	2,430	34.6	Sans enfants à la maison	3
4,000	23.8	1,045	27.0	2,955	22.8	8,250	21.2	6,070	19.0	2,180	31.1	Conjoint occupé.....	4
150	0.9	45	1.2	105	0.8	330	0.8	225	0.7	105	1.5	Conjoint en chômage..	5
												Conjoint ne faisant pas partie de la population active...	6
975	5.8	405	10.5	570	4.4	2,565	6.6	2,425	7.6	140	2.0	Avec un enfant à la maison.....	7
3,290	19.6	740	19.1	2,550	19.7	6,920	17.8	5,490	17.2	1,430	20.4	Conjoint occupé.....	8
2,730	16.2	430	11.1	2,300	17.8	4,875	12.5	3,550	11.1	1,325	18.9	Conjoint en chômage..	9
125	0.7	55	1.4	70	0.5	170	0.4	140	0.4	30	0.4	Conjoint ne faisant pas partie de la population active...	10
440	2.6	255	6.6	185	1.4	1,870	4.8	1,800	5.6	70	1.0	Avec deux enfants à la maison.....	11
4,730	28.1	1,000	25.8	3,730	28.8	10,600	27.3	8,945	28.1	1,655	23.6	Conjoint occupé.....	12
4,225	25.1	685	17.7	3,540	27.3	7,950	20.4	6,365	20.0	1,585	22.6	Conjoint en chômage..	13
140	0.8	30	0.8	110	0.8	160	0.4	155	0.5	5	0.1	Conjoint ne faisant pas partie de la population active...	14
370	2.2	285	7.4	85	0.7	2,485	6.4	2,425	7.6	60	0.9	Avec trois enfants ou plus à la maison.....	15
2,505	14.9	485	12.8	2,010	15.5	9,065	23.3	8,040	25.2	1,025	14.6	Conjoint occupé.....	16
2,210	13.1	300	7.8	1,910	14.7	6,655	17.1	5,635	17.7	1,020	14.5	Conjoint en chômage..	17
80	0.5	30	0.8	50	0.4	140	0.4	140	0.4	-	...	Conjoint ne faisant pas partie de la population active...	18
215	1.3	165	4.3	50	0.4	2,280	5.9	2,270	7.1	10	0.1	Parent dans une famille monoparentale.....	19
1,160	6.8	135	3.5	1,025	7.8	1,145	2.9	670	2.1	475	6.8	Avec un enfant à la maison.....	20
570	4.0	110	2.8	560	4.3	605	1.6	360	1.1	245	3.5	Avec deux enfants à la maison.....	21
380	2.3	25	0.6	355	2.7	340	0.9	175	0.5	165	2.4	Avec trois enfants ou plus à la maison.....	22
120	0.7	5	0.1	115	0.9	200	0.5	135	0.4	65	0.9		

Voir notes et renvoi(s) sur l'encart à la fin de la publication.

Table 1. (continued)

Population Characteristics of Selected Detailed Occupations (Based on the 1980 Classification), Canada, 1986 Census - 20% Sample Data

No.	Characteristics	Selected detailed occupations - Certaines professions détaillées											
		3113 Dentists - Dentistes					3115 Veterinarians - Vétérinaires						
		Total		Males - Hommes		Females - Femmes		Total		Males - Hommes		Females - Femmes	
		Number - Nombre	%	Number - Nombre	%	Number - Nombre	%	Number - Nombre	%	Number - Nombre	%	Number - Nombre	%
	POPULATION CHARACTERISTICS												
1	Total population 15 years and over who worked since January 1, 1985.....	12,410	100.0	10,745	100.0	1,670	100.0	4,300	100.0	2,790	100.0	1,515	100.0
	by province or territory of residence												
2	Newfoundland.....	115	0.9	90	0.8	25	1.5	35	0.8	20	0.7	10	0.7
3	Prince Edward Island.....	30	0.2	30	0.3	-	...	45	1.0	25	0.9	20	1.3
4	Nova Scotia.....	365	2.9	315	2.9	50	3.0	110	2.6	85	3.0	25	1.7
5	New Brunswick.....	225	1.8	205	1.9	15	0.9	75	1.7	60	2.2	15	1.0
6	Quebec.....	2,650	21.4	2,185	20.3	465	27.8	1,100	25.6	710	25.4	390	25.7
7	Ontario.....	5,080	40.9	4,370	40.7	715	42.8	1,595	37.1	1,030	36.9	570	37.6
8	Manitoba.....	450	3.6	395	3.7	55	3.3	135	3.1	100	3.6	35	2.3
9	Saskatchewan.....	350	2.8	280	2.6	75	4.5	225	5.2	140	5.0	90	5.9
10	Alberta.....	1,215	9.8	1,115	10.4	100	6.0	530	12.3	320	11.5	215	14.2
11	British Columbia.....	1,905	15.4	1,735	16.1	170	10.2	445	10.3	295	10.6	150	9.9
12	Yukon.....	5	...	5	...	-	...	-	...	-	...	-	...
13	Northwest Territories.....	20	0.2	15	0.1	10	0.6	-	...	-	...	-	...
	by age												
14	15 - 34 years.....	4,455	35.9	3,310	30.8	1,145	68.6	2,205	51.3	985	35.3	1,215	80.5
15	35 - 54 years.....	5,925	47.7	5,455	50.8	470	28.1	1,680	38.1	1,410	50.5	270	17.9
16	55 years and over.....	2,035	16.4	1,975	18.4	60	3.6	410	9.5	390	14.0	25	1.7
17	Average age.....	41.3	...	42.5	...	33.6	...	36.1	...	39.5	...	29.7	...
	by marital status												
18	Single (never married).....	1,575	12.7	1,150	10.7	420	25.1	980	22.8	330	11.8	655	43.4
19	Married.....	10,095	81.3	8,920	83.1	1,175	70.4	3,145	73.1	2,350	84.2	795	52.6
20	Separated.....	220	1.8	185	1.7	35	2.1	45	1.0	30	1.1	20	1.3
21	Divorced.....	405	3.3	370	3.4	35	2.1	110	2.6	70	2.5	45	3.0
22	Widowed.....	115	0.9	110	1.0	-	...	20	0.5	20	0.7	5	0.3
	by mother tongue												
23	Single responses.....	12,115	97.6	10,500	97.7	1,615	96.7	4,260	99.1	2,760	98.9	1,500	99.3
24	English.....	7,940	64.0	7,110	66.2	835	50.0	2,950	68.6	1,860	66.7	1,095	72.5
25	French.....	2,205	17.8	1,840	17.1	365	21.9	1,055	24.5	695	24.9	355	23.5
26	Italian.....	115	0.9	85	0.8	30	1.8	5	0.1	-	...	10	0.7
27	German.....	235	1.9	205	1.9	30	1.8	85	2.0	75	2.7	10	0.7
28	Chinese.....	435	3.5	355	3.3	70	4.2	15	0.3	15	0.5	-	...
29	Other languages.....	1,180	9.6	900	8.4	285	17.1	145	3.4	115	4.1	30	2.0
30	Multiple responses.....	295	2.4	245	2.3	55	3.3	40	0.9	30	1.1	10	0.7
	by ethnic origin												
31	Single origins.....	8,980	72.4	7,715	71.8	1,265	75.7	2,780	64.7	1,930	69.2	850	56.1
32	British (1).....	2,235	18.0	2,010	18.7	230	13.8	1,080	25.1	765	27.4	315	20.8
33	French (2).....	2,115	17.0	1,790	16.7	325	19.5	1,015	23.6	685	23.8	350	23.1
34	German.....	510	4.1	460	4.3	45	2.7	215	5.0	145	5.2	65	4.3
35	Italian.....	295	2.1	225	2.1	30	1.8	30	0.7	25	0.9	5	0.3
36	Ukrainian.....	440	3.5	370	3.4	70	4.2	65	1.5	40	1.4	25	1.7
37	Chinese.....	550	4.4	455	4.2	95	5.7	20	0.5	20	0.7	-	...
38	Dutch (Netherlands).....	75	0.6	60	0.6	15	0.9	60	1.4	40	1.4	20	1.3
39	South Asian (3).....	150	1.2	120	1.1	30	1.8	10	0.2	10	0.4	-	...
40	Other single origins.....	2,645	21.3	2,220	20.7	420	25.1	285	6.6	215	7.7	70	4.6
41	Multiple origins (4).....	3,435	27.7	3,030	28.2	400	24.0	1,520	35.3	855	30.6	660	43.6

See note(s) and footnote(s) on foldout at end of publication.

Tableau 1. (suite)

Caractéristiques de la population de certaines professions détaillées (d'après la classification de 1980), Canada, recensement de 1986 - données-échantillon (20%)

Selected detailed occupations - Certaines professions détaillées												Caractéristiques	N°
3131 Nurses, registered, graduate and nurses-in-training Infirmiers autorisés, diplômés et infirmiers en formation						3132 Orderlies Garçons de salle d'hôpital							
Total		Males Hommes		Females Femmes		Total		Males Hommes		Females Femmes			
Number - Nombre	%	Number - Nombre	%	Number - Nombre	%	Number - Nombre	%	Number - Nombre	%	Number - Nombre	%		
234,475	100.0	11,025	100.0	223,455	100.0	4,880	100.0	4,015	100.0	865	100.0	CARACTÉRISTIQUES DE LA POPULATION	
Population totale de 15 ans et plus ayant travaillé depuis le 1er janvier 1985.....												1	
selon la province ou le territoire de résidence													
3,935	1.7	115	1.0	3,825	1.7	45	0.9	20	0.5	30	3.5	Terre-Neuve.....	2
1,115	0.5	20	0.2	1,095	0.5	40	0.8	25	0.6	15	1.7	Île-du-Prince-Édouard....	3
8,390	3.6	220	2.0	8,175	3.7	155	3.2	90	2.2	65	7.5	Nouvelle-Écosse.....	4
6,370	2.7	185	1.7	6,185	2.8	450	9.2	370	9.2	80	9.2	Nouveau-Brunswick.....	5
53,030	22.6	4,160	37.7	48,865	21.9	555	11.4	415	10.3	140	16.2	Québec.....	6
88,075	38.0	3,075	27.9	85,005	38.5	2,100	43.0	1,785	44.5	315	36.4	Ontario.....	7
11,210	4.8	605	5.5	10,600	4.7	525	10.8	465	11.6	55	6.4	Manitoba.....	8
10,080	4.3	340	3.1	9,735	4.4	250	5.1	200	5.0	55	6.4	Saskatchewan.....	9
22,980	9.8	815	7.4	22,165	9.9	245	5.0	190	4.7	55	6.4	Alberta.....	10
27,780	11.9	1,475	13.4	26,310	11.8	515	10.6	455	11.3	60	6.9	Colombie-Britannique.....	11
165	0.1	-	...	165	0.1	-	...	-	...	-	...	Yukon.....	12
340	0.1	10	0.1	330	0.1	-	...	-	...	-	...	Territoires du Nord-Ouest	13
selon l'âge													
106,085	45.2	5,065	46.0	101,000	45.2	2,390	49.0	1,960	48.8	430	49.7	15 - 34 ans.....	14
109,245	46.6	5,230	47.5	104,020	46.6	1,830	37.5	1,490	37.1	335	38.7	35 - 54 ans.....	15
19,160	8.2	730	6.6	18,430	8.2	660	13.5	565	14.1	95	11.0	55 ans et plus.....	16
37.3	...	36.5	...	37.4	...	37.1	...	37.3	...	36.2	...	Âge moyen.....	17
selon l'état matrimonial													
45,785	19.5	3,110	28.2	42,680	19.1	1,440	29.5	1,185	29.5	255	29.5	Célibataires (jamais marié(e)s).....	18
163,835	69.9	7,005	63.6	156,830	70.2	3,000	61.5	2,490	62.0	510	59.0	Marié(e)s.....	19
8,085	3.4	375	3.4	7,700	3.4	185	3.8	160	4.0	20	2.3	Séparé(e)s.....	20
11,630	5.0	455	4.1	11,170	5.0	205	4.2	165	4.1	40	4.6	Divorcé(e)s.....	21
5,140	2.2	70	0.6	5,070	2.3	45	0.9	5	0.1	40	4.6	Veuf(ve)s.....	22
selon la langue maternelle													
228,095	97.3	10,520	95.5	217,575	97.4	4,575	93.8	3,750	93.4	825	95.4	Réponses uniques.....	23
157,375	67.1	5,390	48.9	151,980	68.0	3,360	68.9	2,795	69.6	565	65.3	Anglais.....	24
51,905	22.1	4,045	36.7	47,860	21.4	470	9.6	285	7.1	175	20.2	Français.....	25
845	0.4	40	0.4	805	0.4	75	1.5	70	1.7	5	0.6	Italien.....	26
3,550	1.5	95	0.9	3,455	1.5	55	1.1	50	1.2	5	0.6	Allemand.....	27
1,845	0.8	155	1.4	1,690	0.8	20	0.4	20	0.5	-	...	Chinois.....	28
12,570	5.4	785	7.1	11,780	5.3	590	12.1	525	13.1	70	8.1	Autres langues.....	29
6,380	2.7	500	4.5	5,880	2.6	305	6.3	265	6.6	45	5.2	Réponses multiples.....	30
selon l'origine ethnique													
155,485	66.3	8,565	77.7	146,925	65.8	3,435	70.4	2,800	69.7	635	73.0	Origines uniques.....	31
58,320	24.9	2,070	18.8	56,250	25.2	1,290	26.4	1,035	25.8	255	29.3	Britannique (1).....	32
51,615	22.0	4,000	36.3	47,615	21.3	515	10.5	350	8.7	160	18.4	Français (2).....	33
8,725	3.7	275	2.5	8,450	3.8	155	3.2	125	3.1	30	3.4	Allemand.....	34
1,810	0.8	95	0.9	1,715	0.8	110	2.3	95	2.4	15	1.7	Italien.....	35
3,970	1.7	105	1.0	3,865	1.7	65	1.3	45	1.1	20	2.3	Ukrainien.....	36
2,460	1.0	235	2.1	2,220	1.0	25	0.5	25	0.6	-	...	Chinois.....	37
4,185	1.8	145	1.3	4,040	1.8	125	2.6	110	2.7	20	2.3	Hollandais (Néerlandais)	38
1,950	0.8	175	1.6	1,780	0.8	50	1.0	35	0.9	20	2.3	Sud-asiatique (3).....	39
22,450	9.6	1,470	13.3	20,980	9.4	1,100	22.5	985	24.5	115	13.2	Autras origines uniques	40
78,990	33.7	2,460	22.3	76,530	34.2	1,450	29.7	1,220	30.4	230	26.4	Origines multiples (4).....	41

Voir note et renvoi(s) sur l'encart à la fin de la publication.

Table 1. (continued)

Population Characteristics of Selected Detailed Occupations (Based on the 1980 Classification), Canada, 1986 Census - 20% Sample Data

Characteristics		Selected detailed occupations - Certaines professions détaillées											
		3113 Dentists Dentistes						3115 Veterinarians Vétérinaires					
		Total		Males Hommes		Females Femmes		Total		Males Hommes		Females Femmes	
		Number - Nombre	%	Number - Nombre	%	Number - Nombre	%	Number - Nombre	%	Number - Nombre	%	Number - Nombre	%
No.													
by period of immigration													
1	Non-immigrant population	9,645	77.7	8,515	79.2	1,125	67.4	3,565	82.9	2,260	81.0	1,300	85.8
2	Immigrant population	2,770	22.3	2,225	20.7	550	32.9	735	17.1	525	18.8	205	13.5
3	Before 1945	130	1.0	125	1.2	5	0.3	10	0.2	10	0.4	-	-
4	1946 - 1966	1,205	9.7	990	9.2	220	13.2	310	7.2	230	8.2	85	5.6
5	1967 - 1977	1,105	8.9	870	8.1	235	14.1	290	6.7	215	7.7	75	5.0
6	1978 - 1982	235	1.9	165	1.5	70	4.2	80	1.9	45	1.6	35	2.3
7	1983 - 1986 (5)	95	0.8	70	0.7	25	1.5	45	1.0	25	0.9	15	1.0
by highest level of schooling													
8	No certificate or diploma	40	0.3	20	0.2	15	0.9	65	1.5	35	1.3	30	2.0
9	Less than Grade 9 (6) ...	5	--	5	--	-	...	10	0.2	5	0.2	5	0.3
10	Grades 9-13	30	0.2	15	0.1	15	0.9	55	1.3	30	1.1	25	1.7
11	High school certificate or diploma	55	0.4	15	0.1	35	2.1	60	1.4	20	0.7	35	2.3
12	Trades certificate or diploma	35	0.3	20	0.2	15	0.9	15	0.3	5	0.2	10	0.7
13	University (7) or other non-university, with or without certificate or diploma	375	3.0	125	1.2	250	14.9	400	9.3	65	2.3	340	22.5
14	University degree	11,915	96.0	10,560	98.3	1,355	80.9	3,760	87.4	2,665	95.5	1,095	72.5
by class of worker (8)													
15	Paid workers (9)	3,710	29.9	2,955	27.5	760	45.5	2,860	66.7	1,680	60.2	1,175	78.3
16	Self-employed workers (10)	8,700	70.1	7,790	72.5	915	54.8	1,430	33.3	1,105	39.6	325	21.7
by industry													
17	Primary industries (Div. A, B, C and D) (11)	10	0.1	10	0.1	-	...	3,570	83.0	2,295	82.3	1,275	84.4
18	Manufacturing industries (Div. E)	35	0.3	25	0.2	5	0.3	25	0.6	20	0.7	5	0.3
19	Construction industries (Div. F)	-	...	-	...	-	...	-	...	-	...	-	...
20	Transportation and storage, communication and other utility industries (Div. G and H)	5	--	5	--	-	...	-	...	-	...	-	...
21	Trade industries (Div. I and J) (12)	10	0.1	10	0.1	-	...	30	0.7	15	0.5	15	1.0
22	Finance and insurance, real estate operator and insurance agent industries (Div. K and L)	15	0.1	5	--	10	0.6	-	...	-	...	-	...
23	Government service industries (Div. N)	250	2.0	190	1.8	55	3.3	285	6.6	250	9.0	35	2.3
24	Other service industries (Div. M, O, P, Q and R) (13)	12,090	97.4	10,495	97.7	1,600	95.8	385	9.0	195	7.0	190	12.6

See note(s) and footnote(s) on foldout at end of publication.

Tableau 1. (suite)

Caractéristiques de la population de certaines professions détaillées (d'après la classification de 1980), Canada, recensement de 1986 - données-échantillon (20%)

Selected detailed occupations - Certaines professions détaillées											Caractéristiques	N°	
3131 Nurses, registered, graduate and nurses-in-training Infirmiers autorisés, diplômés et infirmiers en formation						3132 Orderlies Garçons de salle d'hôpital							
Total		Males Hommes		Females Femmes		Total		Males Hommes		Females Femmes			
Number - Nombre	%	Number - Nombre	%	Number - Nombre	%	Number - Nombre	%	Number - Nombre	%	Number - Nombre			%
195,150	83.2	8,450	76.7	186,705	83.6	3,355	68.8	2,680	67.0	665	76.9	selon la période d'immigration	
39,320	16.8	2,570	23.3	36,750	16.4	1,525	31.3	1,325	33.0	200	23.1	Population non immigrante	1
985	0.4	25	0.2	960	0.4	30	0.6	20	0.5	10	1.2	Population immigrante....	2
15,835	6.8	795	7.2	15,045	6.7	575	11.8	500	12.5	75	8.7	Avant 1946.....	3
17,980	7.7	1,305	11.8	16,675	7.5	695	14.2	595	14.8	100	11.6	1946 - 1966.....	4
3,480	1.5	335	3.0	3,140	1.4	175	3.6	150	3.7	20	2.3	1967 - 1977.....	5
1,050	0.4	110	1.0	930	0.4	55	1.1	50	1.2	-	...	1978 - 1982.....	6
												1983 - 1986 (5).....	7
												selon le plus haut niveau de scolarité atteint	
4,870	2.1	670	6.1	4,200	1.9	1,665	34.1	1,285	32.0	380	43.9	Sans certificat ou diplôme	8
550	0.2	95	0.9	455	0.2	375	7.7	305	7.6	70	8.1	N'ayant pas atteint la	9
4,320	1.8	570	5.2	3,750	1.7	1,290	26.4	980	24.4	315	36.4	9e année (6).....	10
2,645	1.1	370	3.4	2,270	1.0	520	10.7	450	11.2	70	8.1	9e à 13e année.....	11
3,785	1.6	285	2.6	3,505	1.6	145	3.0	120	3.0	25	2.9	Certificat ou diplôme	12
												d'études secondaires....	11
												Certificat ou diplôme	12
												d'une école de métiers..	12
												Études universitaires (7)	13
												ou autres études non	14
												universitaires, avec ou	13
197,075	84.0	8,100	73.5	188,975	84.5	2,080	42.5	1,745	43.5	335	38.7	sans certificat ou	13
26,100	11.1	1,595	14.5	24,500	11.0	470	9.6	415	10.3	50	5.8	diplôme.....	14
												Grade universitaire.....	14
												selon la catégorie de	
												travailleurs (8)	
233,245	99.5	10,910	99.0	222,335	99.5	4,870	99.8	4,010	99.9	865	100.0	Travailleurs rémunérés (9)	15
1,155	0.5	110	1.0	1,050	0.5	10	0.2	5	0.1	5	0.6	Travailleurs autonomes (10)	16
												selon l'industrie	
												Industries primaires	
250	0.1	30	0.3	220	0.1	-	...	-	...	-	...	(Div. A, B, C et D) (11)	17
1,475	0.6	55	0.5	1,415	0.6	-	...	-	...	-	...	Industries	18
15	--	-	...	20	--	-	...	-	...	-	...	manufacturières (Div. E)	18
												Industries de la	19
												construction (Div. F)....	19
												Industries du transport	20
												et de l'entreposage, des	20
270	0.1	25	0.2	240	0.1	-	...	-	...	-	...	communications et autres	20
500	0.2	35	0.3	465	0.2	-	...	-	...	-	...	services publics (Div. G	21
												et H).....	20
												Industries du commerce	21
												(Div. I et J) (12).....	21
												Industries des	22
												intermédiaires	22
												financiers et des	22
350	0.1	10	0.1	340	0.2	10	0.2	10	0.2	-	...	assurances, des services	22
6,695	2.9	555	5.0	6,140	2.7	75	1.5	45	1.1	30	3.5	immobiliers et agences	22
												d'assurances (Div. K et L)	22
												Industries des services	23
												gouvernementaux (Div. N)	23
												Autres industries de	24
224,920	95.9	10,305	93.5	214,610	96.0	4,800	98.4	3,965	98.9	840	97.1	services (Div. M, O, P,	24
												Q et R) (13).....	24

Voir note et renvoi (e) sur l'encart à la fin de la publication.

Table 1. (continued)

Population Characteristics of Selected Detailed Occupations (Based on the 1980 Classification), Canada, 1986 Census - 20% Sample Data

No.	Characteristics	Selected detailed occupations - Certaines professions détaillées											
		3113 Dentists Dentistes						3115 Veterinarians Vétérinaires					
		Total		Males Hommes		Females Femmes		Total		Males Hommes		Females Femmes	
		Number Nombre	%	Number Nombre	%	Number Nombre	%	Number Nombre	%	Number Nombre	%	Number Nombre	%
1	Total population 15 years and over who worked since January 1, 1985 - With postsecondary qualifications (14).....	12,265	100.0	10,670	100.0	1,595	100.0	4,080	100.0	2,720	100.0	1,360	100.0
	by major field of study												
2	Educational, recreational and counselling services	5	--	5	--	-	...	-	...	-	...	-	...
3	Fine and applied arts....	20	0.2	15	0.1	5	0.3	5	0.1	-	...	10	0.7
4	Humanities and related fields.....	5	--	-	...	5	0.3	5	0.1	5	0.2	-	...
5	Social sciences and related fields.....	-	...	-	...	5	0.3	-	...	-	...	-	...
6	Secretarial science - General fields.....	15	0.1	-	...	15	0.9	20	0.5	-	...	15	1.1
7	Other commerce, management and business administration.....	20	0.2	5	--	15	0.9	-	...	-	...	-	...
8	Agricultural and biological sciences/technologies...	30	0.2	10	0.1	20	1.3	3,820	93.6	2,560	94.1	1,265	93.0
9	Engineering and applied sciences.....	25	0.2	25	0.2	-	...	5	0.1	-	...	-	...
10	Engineering and applied science technologies and trades.....	10	0.1	5	--	-	...	15	0.4	15	0.6	-	...
11	Nursing and nursing assistance.....	10	0.1	-	...	10	0.6	15	0.4	-	...	15	1.1
12	Other health professions, sciences and technologies	12,040	98.2	10,510	98.5	1,520	95.3	170	4.2	125	4.6	45	3.3
13	Mathematics and physical sciences.....	70	0.6	70	0.7	-	...	25	0.6	15	0.6	10	0.7
14	All other, n.e.c.....	15	0.1	15	0.1	-	...	-	...	-	...	-	...
15	Total population 15 years and over who worked in 1985.....	12,045	100.0	10,465	100.0	1,585	100.0	4,165	100.0	2,700	100.0	1,460	100.0
	by employment income												
16	Full-year, full-time workers (15).....	6,310	52.4	5,625	53.8	685	43.2	2,835	68.1	2,110	78.1	720	49.3
17	Average employment income \$.....	\$ 75,792	...	\$ 79,346	...	\$ 46,777	...	\$ 37,122	...	\$ 40,429	...	\$ 27,414	...
18	Population who worked part time in 1985 (16).....	1,000	8.3	710	6.8	290	18.3	430	10.3	135	5.0	295	20.2
19	Population who worked part year in 1985 (17).....	5,600	46.5	4,780	45.7	820	51.7	1,175	28.2	535	19.8	640	43.8

See note(s) and footnote(s) on foldout at end of publication.

Tableau 1. (suite)

Caractéristiques de la population de certaines professions détaillées (d'après la classification de 1980), Canada, recensement de 1986 - données-échantillon (20%)

Selected detailed occupations - Certaines professions détaillées												Caractéristiques	N°
3131 Nurses, registered, graduate and nurses-in-training Infirmiers autorisés, diplômés et infirmiers en formation						3132 Orderlies Garçons de salle d'hôpital							
Total		Males - Hommes		Females - Femmes		Total		Males - Hommes		Females - Femmes			
Number - Nombre	%	Number - Nombre	%	Number - Nombre	%	Number - Nombre	%	Number - Nombre	%	Number - Nombre	%		
217,340	100.0	9,240	100.0	208,100	100.0	1,940	100.0	1,620	100.0	320	100.0	Population totale de 15 ans et plus ayant travaillé depuis le 1er janvier 1985 - Avec qualifications postsecondaires (14).....	1
selon le principal domaine d'études													
1,000	0.5	90	1.0	915	0.4	80	4.1	70	4.3	15	4.7	Enseignement, loisirs et orientation.....	2
400	0.2	35	0.4	365	0.2	50	2.6	30	1.9	20	6.3	Beaux-arts et arts appliqués.....	3
920	0.4	185	2.0	730	0.4	50	2.6	40	2.5	5	1.6	Lettres, sciences humaines et disciplines connexes.....	4
2,195	1.0	300	3.2	1,895	0.9	160	8.2	125	7.7	35	10.9	Sciences sociales et disciplines connexes....	5
685	0.3	25	0.3	660	0.3	15	0.8	10	0.6	10	3.1	Secrétariat, travail de bureau.....	6
865	0.4	130	1.4	735	0.4	165	8.5	145	9.0	20	6.3	Autres commerces, gestion et administration des affaires.....	7
530	0.3	115	1.2	515	0.2	85	4.4	80	4.9	5	1.6	Sciences et techniques agricoles et biologiques	8
175	0.1	20	0.2	155	0.1	40	2.1	35	2.2	-	...	Génie et sciences appliquées.....	9
300	0.1	135	1.5	170	0.1	230	11.9	220	13.6	5	1.6	Techniques et métiers du génie et des sciences appliquées.....	10
205,530	94.6	7,505	81.2	198,035	95.2	820	42.3	645	39.8	170	53.1	Sciences infirmières et soins infirmiers auxiliaires.....	11
3,860	1.8	610	6.6	3,245	1.6	180	9.3	160	9.9	20	6.3	Autres sciences et technologies de la santé	12
535	0.2	65	0.7	475	0.2	55	2.8	55	3.4	-	...	Mathématiques et sciences physiques.....	13
235	0.1	25	0.3	210	0.1	15	0.8	5	0.3	10	3.1	Autres disciplines, n.c.e.	14
225,285	100.0	10,565	100.0	214,720	100.0	4,685	100.0	3,890	100.0	805	100.0	Population totale de 15 ans et plus ayant travaillé en 1985.....	15
selon le revenu d'emploi													
93,455	41.5	6,560	62.1	86,895	40.5	2,525	53.8	2,180	56.0	345	42.9	Travailleurs ayant travaillé à plein temps toute l'année (15).....	16
\$ 26,123	...	\$ 26,282	...	\$ 26,111	...	\$ 19,710	...	\$ 20,132	...	\$ 17,054	...	Revenu moyen d'emploi \$.....	17
96,435	42.8	1,955	18.5	94,480	44.0	1,230	26.2	895	23.0	340	42.2	Population ayant travaillé à temps partiel en 1985 (16)	18
87,410	38.8	3,295	31.2	84,120	39.2	1,710	36.4	1,390	35.7	320	39.8	Population ayant travaillé une partie de l'année en 1985 (17).....	19

Voir note et renvoi(s) sur l'encart à la fin de la publication.

Table 1. (continued)

Population Characteristics of Selected Detailed Occupations (Based on the 1980 Classification), Canada, 1986 Census - 20% Sample Data

Characteristics		Selected detailed occupations - Certaines professions détaillées											
		3113 Dentists - Dentistes						3115 Veterinarians - Vétérinaires					
		Total		Males - Hommes		Females - Femmes		Total		Males - Hommes		Females - Femmes	
		Number - Nombre	%	Number - Nombre	%	Number - Nombre	%	Number - Nombre	%	Number - Nombre	%	Number - Nombre	%
No.													
FAMILY RELATED CHARACTERISTICS													
1	Husbands, wives and lone parents in private households.....	10,235	100.0	9,035	100.0	1,200	100.0	3,180	100.0	2,350	100.0	830	100.0
2	Spouse in a husband-wife family.....	10,000	97.7	8,845	97.9	1,155	96.3	3,125	98.3	2,310	98.3	815	98.2
3	With no children at home	2,970	29.0	2,450	27.1	520	43.3	1,060	33.3	670	28.5	390	47.0
4	Spouse employed.....	2,275	22.2	1,780	19.7	495	41.3	890	28.0	530	22.6	360	43.4
5	Spouse unemployed....	70	0.7	70	0.8	-	...	40	1.3	25	1.1	15	1.8
6	Spouse not in the labour force.....	630	6.2	600	6.6	30	2.5	135	4.2	115	4.9	20	2.4
7	With one child at home	1,855	18.1	1,595	17.7	260	21.7	600	18.9	425	18.1	175	21.1
8	Spouse employed.....	1,470	14.4	1,235	13.7	235	19.6	505	15.9	330	14.0	175	21.1
9	Spouse unemployed....	45	0.4	30	0.3	15	1.3	5	0.2	5	0.2	-	...
10	Spouse not in the labour force.....	345	3.4	330	3.7	15	1.3	95	3.0	95	4.0	-	...
11	With two children at home.....	3,215	31.4	2,900	32.1	315	26.3	930	29.2	730	31.1	200	24.1
12	Spouse employed.....	2,560	25.0	2,265	25.1	295	24.6	720	22.6	530	22.6	190	22.9
13	Spouse unemployed....	65	0.6	50	0.7	5	0.4	5	0.2	-	...	5	0.6
14	Spouse not in the labour force.....	585	5.7	570	6.3	15	1.3	200	6.3	200	8.5	-	...
15	With three or more children at home.....	1,970	19.2	1,910	21.1	60	5.0	530	16.7	485	20.6	45	5.4
16	Spouse employed.....	1,570	15.3	1,510	16.7	60	5.0	400	12.6	355	15.1	45	5.4
17	Spouse unemployed....	15	0.1	15	0.2	-	...	10	0.3	10	0.4	-	...
18	Spouse not in the labour force.....	380	3.7	380	4.2	-	...	120	3.8	120	5.1	-	...
19	Parent in a lone-parent family.....	240	2.3	195	2.2	45	3.8	65	2.0	45	1.9	20	2.4
20	With one child at home	135	1.3	120	1.3	15	1.3	30	0.9	25	1.1	5	0.6
21	With two children at home.....	65	0.6	35	0.4	30	2.5	25	0.8	10	0.4	15	1.8
22	With three or more children at home....	40	0.4	40	0.4	-	...	5	0.2	5	0.2	-	...

See note (a) and footnote (s) on foldout at end of publication.

Tableau 1. (suite)

Caractéristiques de la population de certaines professions détaillées (d'après la classification de 1980), Canada, recensement de 1986 - données-échantillon (20%)

Selected detailed occupations - Certaines professions détaillées												Caractéristiques	N°
3131 Nurses, registered, graduate and nurses-in-training - Infirmiers autorisés, diplômés et infirmiers en formation						3132 Orderlies - Garçons de salle d'hôpital							
Total		Males - Hommes		Females - Femmes		Total		Males - Hommes		Females - Femmes			
Number - Nombre	%	Number - Nombre	%	Number - Nombre	%	Number - Nombre	%	Number - Nombre	%	Number - Nombre	%		
179,185	100.0	7,085	100.0	172,110	100.0	29,745	100.0	2,545	100.0	595	100.0	Époux, épouses et parents seuls dans les ménages privés.....	1
162,300	80.6	6,825	96.3	155,475	90.3	27,755	93.3	2,485	96.8	505	84.8	Conjoint dans une famille époux-épouse.....	2
40,215	22.4	1,980	27.9	38,235	22.2	7,480	25.1	815	32.0	185	31.1	Sans enfants à la maison	3
34,400	19.2	1,590	22.4	32,810	19.1	5,560	18.7	550	21.6	155	26.1	Conjoint occupé.....	4
2,030	1.1	90	1.3	1,940	1.1	385	1.3	15	0.6	5	0.8	Conjoint en chômage..	5
3,790	2.1	305	4.3	3,485	2.0	1,535	5.2	245	9.6	25	4.2	Conjoint ne faisant pas partie de la population active...	6
34,100	19.0	1,455	20.5	32,645	19.0	6,275	21.1	540	21.2	120	20.2	Avec un enfant à la maison.....	7
30,565	17.1	1,140	16.1	29,425	17.1	4,820	16.2	370	14.5	90	15.1	Conjoint occupé.....	8
1,620	0.9	75	1.1	1,545	0.9	285	1.0	40	1.6	10	1.7	Conjoint en chômage..	9
1,915	1.1	245	3.5	1,670	1.0	1,160	3.9	125	4.9	15	2.5	Conjoint ne faisant pas partie de la population active...	10
58,000	32.4	2,190	30.9	55,810	32.4	9,365	31.5	650	25.5	105	17.6	Avec deux enfants à la maison.....	11
54,315	30.3	1,680	23.7	52,635	30.6	7,290	24.2	440	17.3	85	14.3	Conjoint occupé.....	12
1,915	1.1	90	1.3	1,825	1.1	425	1.4	35	1.4	5	0.8	Conjoint en chômage..	13
1,760	1.0	415	5.9	1,345	0.8	1,735	5.8	175	6.9	20	3.4	Conjoint ne faisant pas partie de la population active...	14
29,985	16.7	1,200	16.9	28,785	16.7	4,635	15.6	460	18.1	100	16.8	Avec trois enfants ou plus à la maison.....	15
28,225	15.8	890	12.6	27,335	15.9	3,330	11.2	305	12.0	85	14.3	Conjoint occupé.....	16
880	0.5	40	0.6	840	0.5	220	0.7	10	0.4	10	1.7	Conjoint en chômage..	17
885	0.5	270	3.8	615	0.4	1,080	3.6	145	5.7	-	...	Conjoint ne faisant pas partie de la population active...	18
16,890	9.4	260	3.7	16,630	9.7	1,985	6.7	75	2.9	85	14.3	Parent dans une famille monoparentale.....	19
8,500	4.7	140	2.0	8,360	4.9	1,085	3.6	50	2.0	25	4.2	Avec un enfant à la maison.....	20
6,110	3.4	80	1.1	6,030	3.5	665	2.2	30	1.2	40	6.7	Avec deux enfants à la maison.....	21
2,285	1.3	40	0.6	2,245	1.3	230	0.8	-	...	20	3.4	Avec trois enfants ou plus à la maison.....	22

Voir note et renvoi(s) sur l'encart à la fin de la publication.

Table 1. (continued)

Population Characteristics of Selected Detailed Occupations (Based on the 1980 Classification), Canada, 1986 Census - 20% Sample Data

No.	Characteristics	Selected detailed occupations - Certaines professions détaillées											
		3134 Registered nursing assistants - Infirmiers auxiliaires autorisés					3135 Nursing attendants - Aides-infirmiers						
		Total		Males - Hommes		Females - Femmes		Total		Males - Hommes		Females - Femmes	
		Number - Nombre	%	Number - Nombre	%	Number - Nombre	%	Number - Nombre	%	Number - Nombre	%	Number - Nombre	%
	POPULATION CHARACTERISTICS												
1	Total population 15 years and over who worked since January 1, 1985.....	40,110	100.0	3,035	100.0	37,080	100.0	82,595	100.0	14,860	100.0	67,735	100.0
	by province or territory of residence												
2	Newfoundland.....	2,345	5.8	340	11.2	2,005	5.4	840	1.0	135	0.9	700	1.0
3	Prince Edward Island.....	385	1.0	20	0.7	365	1.0	580	0.7	85	0.6	495	0.7
4	Nova Scotia.....	2,270	5.7	105	3.5	2,170	5.9	3,250	3.9	225	1.5	3,020	4.5
5	New Brunswick.....	1,580	3.9	50	1.6	1,535	4.1	2,885	3.5	350	2.4	2,535	3.7
6	Quebec.....	13,660	34.1	1,315	43.3	12,350	33.3	34,165	41.4	10,125	68.1	24,040	35.5
7	Ontario.....	10,930	27.3	660	21.7	10,265	27.7	16,285	19.7	1,370	9.2	14,915	22.0
8	Manitoba.....	1,990	5.0	160	5.3	1,830	4.9	4,955	6.0	365	2.5	4,585	6.8
9	Saskatchewan.....	1,320	3.3	30	1.0	1,280	3.5	4,620	5.6	230	1.5	4,395	6.5
10	Alberta.....	3,455	8.6	210	6.9	3,250	8.8	5,915	7.2	660	4.4	5,250	7.8
11	British Columbia.....	2,145	5.3	150	4.9	2,000	5.4	9,055	11.0	1,300	8.7	7,755	11.4
12	Yukon.....	5	--	--	...	--	...	5	--	--	...	5	--
13	Northwest Territories.....	35	0.1	--	...	35	0.1	45	0.1	5	--	40	0.1
	by age												
14	15 - 34 years.....	19,315	48.2	1,600	52.8	17,720	47.8	39,375	47.7	9,235	62.1	30,140	44.5
15	35 - 54 years.....	17,870	44.6	1,215	40.1	16,655	44.9	33,045	40.0	4,170	28.1	28,880	42.6
16	55 years and over.....	2,925	7.3	220	7.3	2,710	7.3	10,180	12.3	1,460	9.8	8,720	12.9
17	Average age.....	36.2	...	35.0	...	36.3	...	37.1	...	33.9	...	37.7	...
	by marital status												
18	Single (never married).....	7,980	19.9	800	26.4	7,175	19.4	22,105	26.8	5,080	40.9	16,025	23.7
19	Married.....	27,440	68.4	2,000	65.9	25,440	68.6	49,685	60.2	7,920	53.3	41,765	61.7
20	Separated.....	1,520	3.8	70	2.3	1,450	3.9	3,000	3.6	390	2.6	2,610	3.9
21	Divorced.....	2,280	5.7	135	4.4	2,145	5.8	4,705	5.7	385	2.6	4,315	6.4
22	Widowed.....	890	2.2	25	0.8	865	2.3	3,105	3.8	80	0.5	3,020	4.5
	by mother tongue												
23	Single responses.....	39,045	97.3	2,945	97.2	36,095	97.3	78,875	95.5	14,340	95.5	64,535	95.3
24	English.....	22,320	55.6	1,415	45.7	20,900	56.4	38,085	46.1	4,025	27.1	34,060	50.3
25	French.....	14,140	35.3	1,310	43.2	12,825	34.6	33,020	40.0	9,410	63.3	23,605	34.8
26	Italian.....	120	0.3	15	0.5	110	0.3	575	0.7	155	1.0	420	0.6
27	German.....	590	1.5	25	0.8	565	1.5	1,475	1.8	110	0.7	1,365	2.0
28	Chinese.....	85	0.2	10	0.3	80	0.2	300	0.4	45	0.3	250	0.4
29	Other languages.....	1,780	4.4	170	5.6	1,610	4.3	5,415	6.6	590	4.0	4,830	7.1
30	Multiple responses.....	1,070	2.7	85	2.8	985	2.7	3,720	4.5	520	3.5	3,200	4.7
	by ethnic origin												
31	Single origins.....	30,010	74.8	2,515	82.9	27,495	74.2	65,300	79.1	12,495	84.1	52,810	78.0
32	British (1).....	9,615	24.0	780	25.7	8,835	23.8	15,685	19.0	1,625	10.9	14,060	20.8
33	French (2).....	14,005	34.9	1,280	42.2	12,730	34.3	32,760	39.7	9,045	60.9	23,720	35.0
34	German.....	1,395	3.5	50	1.6	1,340	3.6	2,960	3.6	220	1.5	2,745	4.1
35	Italian.....	255	0.6	25	0.8	235	0.6	890	1.1	235	1.6	645	1.0
36	Ukrainian.....	610	1.5	65	2.1	545	1.5	1,340	1.6	90	0.6	1,255	1.9
37	Chinese.....	90	0.2	20	0.7	70	0.2	430	0.5	80	0.4	370	0.5
38	Dutch (Netherlands).....	645	1.6	30	1.0	615	1.7	1,200	1.5	50	0.3	1,150	1.7
39	South asian (3).....	165	0.4	15	0.5	145	0.4	935	1.1	110	0.7	825	1.2
40	Other single origins.....	3,235	8.1	250	8.2	2,985	8.1	9,100	11.0	1,060	7.1	8,040	11.9
41	Multiple origins (4).....	10,095	25.2	515	17.0	9,580	25.8	17,290	20.9	2,365	15.9	14,925	22.0

See note(s) and footnote(s) on foldout at end of publication.

Tableau 1. (suite)

Caractéristiques de la population de certaines professions détaillées (d'après la classification de 1980), Canada, recensement de 1986 - données-échantillon (20%)

Selected detailed occupations - Certaines professions détaillées												Caractéristiques	N°
3137 Physiotherapists - Physiothérapeutes						3138 Occupational therapists - Ergothérapeutes							
Total		Males - Hommes		Females - Femmes		Total		Males - Hommes		Females - Femmes			
Number - Nombre	%	Number - Nombre	%	Number - Nombre	%	Number - Nombre	%	Number - Nombre	%	Number - Nombre	%		
11,835	100.0	1,910	100.0	9,830	100.0	5,480	100.0	690	100.0	4,785	100.0	CARACTÉRISTIQUES DE LA POPULATION	
												Population totale de 15 ans et plus ayant travaillé depuis le 1er janvier 1985.....	1
												selon la province ou le territoire de résidence	
85	0.7	15	0.8	70	0.7	95	1.7	15	2.2	80	1.7	Terre-Neuve.....	2
20	0.2	-	...	25	0.3	40	0.7	5	0.7	40	0.8	Île-du-Prince-Édouard....	3
225	1.9	10	0.5	210	2.1	160	2.9	20	2.9	135	2.8	Nouvelle-Écosse.....	4
165	1.4	35	1.8	125	1.3	110	2.0	15	2.2	100	2.1	Nouveau-Brunswick.....	5
3,740	31.6	800	41.9	2,940	29.6	1,115	20.3	120	17.4	995	20.8	Québec.....	6
4,055	34.3	505	26.4	3,550	35.8	1,890	34.5	215	31.2	1,675	34.9	Ontario.....	7
380	3.2	80	4.2	300	3.0	270	4.9	35	5.1	240	5.0	Manitoba.....	8
310	2.6	60	3.1	255	2.6	160	2.9	35	5.1	125	2.6	Saskatchewan.....	9
1,290	10.9	190	9.9	1,100	11.1	995	18.2	130	18.8	865	18.0	Alberta.....	10
1,560	13.2	220	11.5	1,340	13.5	635	11.6	90	13.0	545	11.4	Colombie-Britannique.....	11
5	--	-	...	5	0.1	-	...	-	...	-	...	Yukon.....	12
5	--	-	...	5	0.1	-	...	-	...	-	...	Territoires du Nord-Ouest	13
												selon l'âge	
6,695	56.6	1,085	56.8	5,615	56.5	3,755	68.5	455	66.4	3,295	68.7	15 - 34 ans.....	14
4,405	37.2	640	33.5	3,770	38.0	1,430	26.1	200	29.2	1,230	25.7	35 - 54 ans.....	15
730	6.2	190	9.9	540	5.4	300	5.5	25	3.6	270	5.6	55 ans et plus.....	16
34.9	...	35.4	...	34.8	...	32.7	...	33.0	...	32.6	...	Âge moyen.....	17
												selon l'état matrimonial	
3,190	27.0	575	30.1	2,615	26.3	1,705	31.1	245	35.5	1,460	30.4	Célibataires (jamais marié(s)).....	18
7,800	65.9	1,230	64.4	6,570	66.2	3,370	61.5	385	55.8	2,985	62.3	Marié(s).....	19
245	2.1	35	1.8	215	2.2	145	2.6	25	3.6	125	2.6	Séparé(s).....	20
445	3.8	50	2.6	395	4.0	200	3.6	30	4.3	165	3.4	Divorcé(s).....	21
145	1.2	15	0.8	125	1.3	55	1.0	-	...	55	1.1	Veu(x).....	22
												selon la langue maternelle	
11,675	98.6	1,850	96.9	9,825	96.9	5,420	98.9	660	95.7	4,760	99.3	Réponses uniques.....	23
7,295	61.6	880	46.1	6,420	64.7	3,875	70.7	430	62.3	3,445	71.8	Anglais.....	24
3,440	29.1	750	39.3	2,685	27.0	1,020	18.6	140	20.3	880	18.4	Français.....	25
60	0.5	25	1.3	30	0.3	80	1.5	5	0.7	75	1.6	Italien.....	26
240	2.0	30	1.6	210	2.1	110	2.0	25	3.6	90	1.9	Allemand.....	27
100	0.8	35	1.8	65	0.7	50	0.9	20	2.9	35	0.7	Chinois.....	28
540	4.6	125	6.5	410	4.1	285	5.2	40	5.8	245	5.1	Autres langues.....	29
160	1.4	50	3.1	100	1.0	65	1.2	30	4.3	30	0.6	Réponses multiples.....	30
												selon l'origine ethnique	
8,050	68.0	1,475	77.2	6,570	66.2	3,195	58.3	415	60.1	2,780	58.0	Origines uniques.....	31
2,780	23.5	360	18.8	2,425	24.4	1,085	19.8	115	16.7	970	20.2	Britannique (1).....	32
3,275	27.7	710	37.2	2,560	25.8	920	16.8	125	18.1	800	16.7	Français (2).....	33
335	2.8	40	2.1	290	2.9	185	3.4	25	3.6	155	3.2	Allemand.....	34
110	0.9	25	1.3	80	0.8	105	1.9	5	0.7	95	2.0	Italien.....	35
95	0.8	30	1.6	70	0.7	100	1.8	15	2.2	85	1.8	Ukrainien.....	36
150	1.3	40	2.1	110	1.1	80	1.5	25	3.6	60	1.3	Chinois.....	37
205	1.7	50	2.6	155	1.6	130	2.4	25	3.6	105	2.2	Hollandais (Néerlandais)	38
120	1.0	45	2.4	75	0.8	60	1.1	15	2.2	40	0.8	Sud-asiatique (3).....	39
985	8.3	185	9.7	805	8.1	530	9.7	65	9.4	465	9.7	Autres origines uniques	40
3,780	31.9	430	22.5	3,350	33.7	2,285	41.7	275	39.9	2,015	42.0	Origines multiples (4).....	41

Voir note et renvoi(s) sur l'encart à la fin de la publication.

Table 1. (continued)

Population Characteristics of Selected Detailed Occupations (Based on the 1980 Classification), Canada, 1986 Census - 20% Sample Data

No.	Characteristics	Selected detailed occupations - Certaines professions détaillées											
		3134 Registered nursing assistants - Infirmiers auxiliaires autorisés						3135 Nursing attendants - Aides-infirmiers					
		Total		Males - Hommes		Females - Femmes		Total		Males - Hommes		Females - Femmes	
		Number - Nombre	%	Number - Nombre	%	Number - Nombre	%	Number - Nombre	%	Number - Nombre	%	Number - Nombre	%
	by period of immigration												
1	Non-immigrant population.....	35,510	88.5	2,630	86.8	32,880	88.7	67,980	82.3	13,030	87.7	54,950	81.1
2	Immigrant population.....	4,600	11.5	405	13.4	4,195	11.3	14,615	17.7	1,830	12.3	12,785	18.9
3	Before 1946.....	120	0.3	-	...	120	0.3	370	0.4	40	0.3	330	0.5
4	1946 - 1966.....	1,890	4.7	135	4.5	1,755	4.7	4,585	5.6	580	3.9	4,005	5.8
5	1967 - 1977.....	2,030	5.1	165	5.4	1,865	5.0	6,805	8.2	785	5.3	6,015	8.8
6	1978 - 1982.....	470	1.2	90	3.0	380	1.0	2,275	2.8	315	2.1	1,960	2.8
7	1983 - 1986 (5).....	100	0.2	15	0.5	85	0.2	580	0.7	110	0.7	470	0.7
	by highest level of schooling												
8	No certificate or diploma.....	2,870	7.2	280	9.2	2,595	7.0	31,685	38.4	4,120	27.7	27,570	40.7
9	Less than Grade 9 (6)....	650	1.6	55	1.8	605	1.6	10,900	13.2	1,695	11.4	9,210	13.6
10	Grades 9-13.....	2,210	5.5	220	7.3	1,985	5.4	20,795	25.2	2,425	16.3	18,365	27.1
11	High school certificate or diploma.....	1,600	4.0	185	6.1	1,410	3.8	11,105	13.4	2,140	14.4	8,960	13.2
12	Trades certificate or diploma.....	2,975	7.4	285	9.4	2,695	7.3	3,125	3.8	520	3.5	2,605	3.8
13	University (7) or other non-university, with or without certificate or diploma.....	32,035	79.9	2,140	70.6	29,895	80.6	33,445	40.5	6,785	45.7	26,660	39.4
14	University degree.....	635	1.6	150	5.0	485	1.3	3,225	3.9	1,285	8.7	1,935	2.9
	by class of worker (8)												
15	Paid workers (9).....	39,890	99.5	3,020	99.5	36,875	99.5	82,025	99.4	14,730	99.1	67,295	99.4
16	Self-employed workers (10)	195	0.5	15	0.5	180	0.5	510	0.6	125	0.8	385	0.6
	by industry												
17	Primary industries (Div. A, B, C and D) (11).....	5	--	-	...	5	--	370	0.4	250	1.7	125	0.2
18	Manufacturing industries (Div. E).....	50	0.1	10	0.3	40	0.1	700	0.8	460	3.1	240	0.4
19	Construction industries (Div. F).....	5	--	-	...	5	--	120	0.1	90	0.6	30	--
20	Transportation and storage, communication and other utility industries (Div. G and H)	25	0.1	5	0.2	20	0.1	110	0.1	65	0.4	50	0.1
21	Trade industries (Div. I and J) (12).....	45	0.1	-	...	45	0.1	490	0.6	190	1.3	295	0.4
22	Finance and insurance, real estate operator and insurance agent industries (Div. K and L)	25	0.1	5	0.2	20	0.1	105	0.1	20	0.1	90	0.1
23	Government service industries (Div. M).....	385	1.0	80	2.6	300	0.8	1,005	1.2	230	1.5	775	1.1
24	Other service industries (Div. N, O, P, Q and R) (13).....	39,575	98.7	2,930	96.7	36,645	98.8	79,690	96.5	13,560	91.3	66,125	97.6

See note(s) and footnote(s) on foldout at end of publication.

Tableau 1. (suite)

Caractéristiques de la population de certaines professions détaillées (d'après la classification de 1980), Canada, recensement de 1986 - données-échantillon (20%)

Selected detailed occupations - Certaines professions détaillées											Caractéristiques	N°	
3137 Physiotherapists Physiothérapeutes						3138 Occupational therapists Ergothérapeutes							
Total		Males - Hommes		Females - Femmes		Total		Males - Hommes		Females - Femmes			
Number - Nombre	%	Number - Nombre	%	Number - Nombre	%	Number - Nombre	%	Number - Nombre	%	Number - Nombre			%
9,045	76.4	1,385	72.7	7,665	77.2	4,330	78.9	555	81.0	3,775	78.7	selon la période d'immigration	
2,795	23.6	525	27.6	2,265	22.8	1,150	21.0	135	19.7	1,015	21.2	Population non immigrante	1
55	0.5	10	0.5	45	0.5	10	0.2	-	-	10	0.2	Population immigrante....	2
1,055	8.9	155	8.1	905	9.1	435	7.9	35	5.1	400	8.3	Avant 1946.....	3
1,080	9.1	210	11.0	870	8.8	405	7.4	60	8.8	350	7.3	1946 - 1966.....	4
445	3.8	110	5.8	335	3.4	205	3.7	15	2.2	190	4.0	1967 - 1977.....	5
160	1.4	40	2.1	120	1.2	90	1.6	25	3.6	65	1.4	1978 - 1982.....	6
												1983 - 1986 (5).....	7
												selon le plus haut niveau de scolarité atteint	
560	4.7	180	9.4	380	3.8	215	3.9	25	3.6	195	4.1	Sans certificat ou diplôme	8
180	1.5	75	3.9	110	1.1	50	0.9	10	1.4	35	0.7	N'ayant pas atteint la	9
375	3.2	105	5.5	270	2.7	170	3.1	10	1.4	160	3.3	9e année (6).....	10
210	1.8	55	2.8	155	1.6	135	2.5	15	2.2	120	2.5	Certificat ou diplôme	11
70	0.6	10	0.5	60	0.6	70	1.3	20	2.9	50	1.0	d'études secondaires....	11
												Certificat ou diplôme	12
4,850	41.0	745	39.1	4,105	41.4	1,960	35.7	295	42.8	1,655	34.5	d'une école de métiers..	12
6,150	52.0	925	48.6	5,220	52.6	3,105	56.6	330	47.8	2,780	58.0	Études universitaires (7)	13
												ou autres études non	14
												universitaires, avec ou	13
												sans certificat ou	14
												diplôme.....	13
												Grade universitaire.....	14
												selon la catégorie de travailleurs (8)	
10,860	91.8	1,515	84.6	9,245	93.2	5,360	97.7	675	98.5	4,685	97.7	Travailleurs rémunérés (9)	15
985	8.2	295	15.4	670	6.8	125	2.3	10	1.5	110	2.3	Travailleurs autonomes (10)	16
												selon l'industrie	
												Industries primaires	17
												(Div. A, B, C et D) (11)	17
15	0.1	5	0.3	10	0.1	15	0.3	5	0.7	10	0.2	Industries	18
												manufacturières (Div. E)	18
												Industries de la	19
												construction (Div. F)....	19
10	0.1	-	-	10	0.1	-	-	-	-	-	-	Industries du transport	20
10	0.1	5	0.3	5	0.1	-	-	-	-	-	-	et de l'entreposage, des	20
												communications et autres	21
												services publics (Div. G	21
												et H).....	20
												Industries du commerce	21
												(Div. I et J) (12).....	21
												Industries des	22
												intermédiaires	22
												financiers et des	22
130	1.1	50	2.6	80	0.8	55	1.0	15	2.2	35	0.7	assurances, des services	22
270	2.3	35	1.8	235	2.4	290	5.3	65	9.4	225	4.7	immobiliers et agences	22
												d'assurances (Div. K et L)	22
												Industries des services	23
												gouvernementaux (Div. N)	23
												Autres industries de	24
11,405	96.4	1,815	95.0	9,585	96.6	5,115	93.3	595	86.2	4,525	94.4	services (Div. M, O, P,	24
												Q et R) (13).....	24

Voir note et renvoi(s) sur l'encart à la fin de la publication.

Table 1. (continued)

Population Characteristics of Selected Detailed Occupations (Based on the 1980 Classification), Canada, 1986 Census - 20% Sample Data

No.	Characteristics	Selected detailed occupations - Certaines professions détaillées											
		3134 Registered nursing assistants Infirmiers auxiliaires autorisés						3135 Nursing attendants Aides-infirmiers					
		Total		Males Hommes		Females Femmes		Total		Males Hommes		Females Femmes	
		Number - Nombre	%	Number - Nombre	%	Number - Nombre	%	Number - Nombre	%	Number - Nombre	%	Number - Nombre	%
1	Total population 15 years and over who worked since January 1, 1985 - With postsecondary qualifications (14).....	32,490	100.0	2,265	100.0	30,225	100.0	27,645	100.0	5,900	100.0	21,750	100.0
	by major field of study												
2	Educational, recreational and counselling services	270	0.8	35	1.5	235	0.8	1,635	5.9	280	4.9	1,345	6.2
3	Fine and applied arts.....	60	0.2	20	0.9	40	0.1	1,370	5.0	225	3.8	1,145	5.3
4	Humanities and related fields.....	135	0.4	45	2.0	90	0.3	1,405	5.1	625	10.6	775	3.6
5	Social sciences and related fields.....	1,150	3.5	40	1.8	1,110	3.7	2,620	9.5	810	13.7	1,810	8.3
6	Secretarial science - General fields.....	275	0.8	5	0.2	270	0.9	1,845	6.7	75	1.3	1,765	8.1
7	Other commerce, management and business administration.....	185	0.6	60	2.6	125	0.4	1,240	4.5	555	9.4	680	3.1
8	Agricultural and biological sciences/technologies....	60	0.2	15	0.7	45	0.1	950	3.4	265	4.5	680	3.1
9	Engineering and applied sciences.....	10	--	5	0.2	--	...	120	0.4	75	1.3	40	0.2
10	Engineering and applied science technologies and trades.....	135	0.4	85	3.8	50	0.2	1,390	5.0	1,035	17.5	355	1.6
11	Nursing and nursing assistance.....	29,650	91.3	1,875	82.8	27,775	91.9	12,390	44.8	855	14.5	11,540	53.1
12	Other health professions, sciences and technologies	500	1.5	85	3.8	420	1.4	2,030	7.3	765	13.0	1,265	5.8
13	Mathematics and physical sciences.....	45	0.1	5	0.2	40	0.1	500	1.8	275	4.7	230	1.1
14	All other, n.e.c.....	20	0.1	--	...	20	0.1	160	0.6	45	0.8	125	0.6
15	Total population 15 years and over who worked in 1985.....	38,140	100.0	2,925	100.0	35,210	100.0	76,565	100.0	13,970	100.0	62,595	100.0
	by employment income												
16	full-year, full-time workers (15).....	15,390	40.4	1,735	59.3	13,655	38.8	27,970	36.5	5,935	42.5	22,030	35.2
17	Average employment income \$.....	\$ 19,658	...	\$ 21,345	...	\$ 19,444	...	\$ 17,638	...	\$ 20,385	...	\$ 16,898	...
18	Population who worked part time in 1985 (16).....	17,060	44.8	610	20.9	16,470	46.8	34,275	44.8	4,810	34.4	28,465	47.1
19	Population who worked part year in 1985 (17).....	15,680	41.1	1,015	34.7	14,680	41.7	36,350	47.5	6,325	45.3	30,025	48.0

See note(s) and footnote(s) on foldout at end of publication.

Tableau 1. (suite)

Caractéristiques de la population de certaines professions détaillées (d'après la classification de 1980), Canada, recensement de 1986 - données-échantillon (20%)

Selected detailed occupations - Certaines professions détaillées												Caractéristiques	No
3137 Physiotherapists Physiothérapeutes						3138 Occupational therapists Ergothérapeutes							
Total		Males Hommes		Females Femmes		Total		Males Hommes		Females Femmes			
Number - Nombre	%	Number - Nombre	%	Number - Nombre	%	Number - Nombre	%	Number - Nombre	%	Number - Nombre	%		
10,585	100.0	1,545	100.0	9,040	100.0	4,850	100.0	575	100.0	4,085	100.0	Population totale de 15 ans et plus ayant travaillé depuis le 1er janvier 1985 - Avec qualifications postsecondaires(14).....	1
												selon le principal domaine d'études	
450	4.3	200	12.9	255	2.8	600	12.9	185	32.2	415	10.2	Enseignement, loisirs et orientation.....	2
35	0.3	5	0.3	35	0.4	80	1.7	35	6.1	45	1.1	Beaux-arts et arts appliqués.....	3
80	0.8	45	2.9	40	0.4	70	1.5	15	2.6	55	1.3	Lettres, sciences humaines et disciplines connexes.....	4
200	1.9	85	5.5	115	1.3	235	5.0	45	7.8	185	4.5	Sciences sociales et disciplines connexes....	5
35	0.3	-	...	30	0.3	20	0.4	-	...	25	0.6	Secrétariat, travail de bureau.....	6
60	0.6	20	1.3	40	0.4	25	0.5	30	5.2	-	...	Autres commerces, gestion et administration des affaires.....	7
55	0.5	5	0.3	50	0.6	50	1.1	20	3.5	30	0.7	Sciences et techniques agricoles et biologiques	8
10	0.1	5	0.3	5	0.1	-	...	-	...	-	...	Génie et sciences appliquées.....	9
25	0.2	25	1.6	-	...	35	0.8	25	4.3	15	0.4	Techniques et métiers du génie et des sciences appliquées.....	10
385	3.6	15	1.0	385	4.0	165	3.5	30	5.2	140	3.4	Sciences infirmières et soins infirmiers auxiliaires.....	11
9,140	86.3	1,110	71.8	8,030	88.8	3,340	71.7	195	33.9	3,150	77.1	Autres sciences et technologies de la santé	12
95	0.9	25	1.6	75	0.8	35	0.8	5	0.9	25	0.6	Mathématiques et sciences physiques.....	13
5	...	5	0.3	-	...	-	...	-	...	-	...	Autres disciplines, n.c.a.	14
11,300	100.0	1,820	100.0	9,485	100.0	5,240	100.0	680	100.0	4,560	100.0	Population totale de 15 ans et plus ayant travaillé en 1985.....	15
												selon le revenu d'emploi	
4,985	44.1	1,090	59.9	3,900	41.1	2,525	48.2	450	66.2	2,075	45.5	Travailleurs ayant travaillé à plein temps toute l'année (15).....	16
\$ 28,495	...	\$ 32,799	...	\$ 27,293	...	\$ 25,603	...	\$ 24,557	...	\$ 25,830	...	Revenu moyen d'emploi \$.....	17
3,585	31.7	210	11.5	3,380	35.6	1,320	25.2	50	7.4	1,275	28.0	Population ayant travaillé à temps partiel en 1985 (16)	18
4,885	43.3	705	38.7	4,195	44.2	2,170	41.4	205	30.1	1,970	43.2	Population ayant travaillé une partie de l'année en 1985 (17).....	19

Voir note et renvoi(s) sur l'encart à la fin de la publication.

Table 1. (continued)

Population Characteristics of Selected Detailed Occupations (Based on the 1980 Classification), Canada, 1986 Census - 20% Sample Data

No.	Characteristics	Selected detailed occupations - Certaines professions détaillées											
		3134 Registered nursing assistants Infirmiers auxiliaires autorisés						3135 Nursing attendants Aides-infirmiers					
		Total		Males Hommes		Females Femmes		Total		Males Hommes		Females Femmes	
		Number - Nombre	%	Number - Nombre	%	Number - Nombre	%	Number - Nombre	%	Number - Nombre	%	Number - Nombre	%
	FAMILY RELATED CHARACTERISTICS												
1	Husbands, wives and lone parents in private households.....	30,350	100.0	1,865	100.0	28,385	100.0	55,885	100.0	8,010	100.0	47,875	100.0
2	Spouse in a husband-wife family.....	26,895	88.9	1,925	88.0	25,070	88.3	48,810	87.2	7,745	85.7	41,065	85.6
3	With no children at home	6,390	21.1	475	24.2	5,915	20.8	14,520	25.9	2,815	35.1	11,705	24.4
4	Spouse employed.....	5,060	15.7	395	20.1	4,665	15.4	10,670	19.1	2,015	25.2	8,655	18.0
5	Spouse unemployed....	485	1.6	25	1.3	470	1.7	1,065	1.9	185	2.3	880	1.8
6	Spouse not in the labour force.....	835	2.8	50	2.5	785	2.8	2,785	5.0	620	7.7	2,165	4.5
7	With one child at home.	6,020	19.8	415	21.1	5,605	19.7	11,485	20.5	1,865	23.3	9,620	20.1
8	Spouse employed.....	5,275	17.4	320	16.3	4,955	17.5	9,355	16.7	1,335	16.7	8,020	16.7
9	Spouse unemployed....	365	1.2	15	0.8	350	1.2	765	1.4	115	1.4	650	1.4
10	Spouse not in the labour force.....	385	1.3	85	4.3	300	1.1	1,360	2.4	410	5.1	950	2.0
11	With two children at home.....	9,875	32.5	730	37.2	9,145	32.2	14,935	26.7	2,020	25.2	12,915	26.9
12	Spouse employed.....	8,890	29.3	520	26.5	8,370	29.5	12,735	22.7	1,365	17.0	11,370	23.7
13	Spouse unemployed....	550	1.8	30	1.5	520	1.8	905	1.6	85	1.1	820	1.7
14	Spouse not in the labour force.....	435	1.4	180	9.2	255	0.9	1,295	2.3	570	7.1	725	1.5
15	With three or more children at home.....	4,715	15.5	310	15.8	4,405	15.5	7,865	14.0	1,040	13.0	6,825	14.2
16	Spouse employed.....	4,275	14.1	205	10.4	4,070	14.3	6,565	11.7	590	7.4	5,975	12.5
17	Spouse unemployed....	240	0.8	20	1.0	220	0.8	490	0.9	55	0.7	435	0.9
18	Spouse not in the labour force.....	210	0.7	90	4.6	120	0.4	815	1.5	405	5.1	410	0.9
19	Parent in a lone-parent family.....	3,360	11.1	40	2.0	3,320	11.7	7,170	12.8	260	3.2	6,910	14.4
20	With one child at home	1,785	5.9	20	1.0	1,765	6.2	3,865	6.9	130	1.6	3,735	7.8
21	With two children at home.....	1,185	3.9	15	0.8	1,170	4.1	2,225	4.0	110	1.4	2,115	4.4
22	With three or more children at home....	395	1.3	10	0.5	385	1.4	1,085	1.9	25	0.3	1,060	2.2

See note(s) and footnote(s) on foldout at end of publication.

Tableau 1. (suite)

Caractéristiques de la population de certaines professions détaillées (d'après la classification de 1980), Canada, recensement de 1986 - données-échantillon (20%)

Selected detailed occupations - Certaines professions détaillées												Caractéristiques	N°
3137 Physiotherapists - Physiothérapeutes						3138 Occupational therapists - Ergothérapeutes							
Total		Males - Hommes		Females - Femmes		Total		Males - Hommes		Females - Femmes			
Number - Nombre	%	Number - Nombre	%	Number - Nombre	%	Number - Nombre	%	Number - Nombre	%	Number - Nombre	%		
8,180	100.0	1,245	100.0	6,935	100.0	3,550	100.0	385	100.0	3,165	100.0	CARACTÉRISTIQUES RELIÉES À LA FAMILLE	
												Époux, épouses et parents seuls dans les ménages privés.....	1
7,735	94.6	1,210	97.2	6,525	94.1	3,315	93.4	380	98.7	2,935	92.7	Conjoint dans une famille époux-épouse.....	2
2,390	29.2	395	31.7	1,995	28.8	1,370	38.6	160	41.6	1,210	38.2	Sans enfants à la maison	3
2,080	25.4	320	25.7	1,760	25.4	1,170	33.0	145	37.7	1,025	32.4	Conjoint occupé.....	4
95	1.2	15	1.2	80	1.2	65	1.8	-	...	65	2.1	Conjoint en chômage..	5
												Conjoint ne faisant pas partie de la population active...	6
215	2.6	65	5.2	150	2.2	135	3.8	15	3.9	120	3.8	Avec un enfant à la maison.....	7
1,630	19.9	300	24.1	1,330	19.2	685	19.3	60	15.6	625	19.7	Conjoint occupé.....	8
1,435	17.5	215	17.3	1,220	17.6	575	16.2	40	10.4	535	16.9	Conjoint en chômage..	9
50	0.6	15	1.2	35	0.5	45	1.3	-	...	45	1.4	Conjoint ne faisant pas partie de la population active...	10
135	1.7	65	5.2	70	1.0	55	1.5	20	5.2	35	1.1	Avec deux enfants à la maison.....	11
2,505	30.6	310	24.9	2,195	31.7	910	25.6	100	26.0	810	25.6	Conjoint occupé.....	12
2,315	28.3	210	16.9	2,105	30.4	855	24.1	80	20.8	775	24.5	Conjoint en chômage..	13
45	0.6	15	1.2	30	0.4	20	0.6	5	1.3	15	0.5	Conjoint ne faisant pas partie de la population active...	14
140	1.7	85	6.8	55	0.8	25	0.7	5	1.3	20	0.6	Avec trois enfants ou plus à la maison.....	15
1,210	14.8	200	15.1	1,010	14.6	355	10.0	65	16.9	290	9.2	Conjoint occupé.....	16
1,080	13.2	115	9.2	965	13.9	300	8.5	15	3.9	285	9.0	Conjoint en chômage..	17
40	0.5	15	1.2	25	0.4	10	0.3	-	...	10	0.3	Conjoint ne faisant pas partie de la population active...	18
90	1.1	70	5.6	20	0.3	50	1.4	50	13.0	-	...	Parent dans une famille monoparentale.....	19
440	5.4	30	2.4	410	5.9	240	6.8	10	2.6	230	7.3	Avec un enfant à la maison.....	20
235	2.9	20	1.6	215	3.1	115	3.2	10	2.6	105	3.3	Avec deux enfants à la maison.....	21
145	1.8	15	1.2	130	1.9	125	3.5	-	...	125	3.9	Avec trois enfants ou plus à la maison.....	22
65	0.8	-	...	65	0.9	10	0.3	-	...	10	0.3		

Voir note et renvoi(s) sur l'encart à la fin de la publication.

Table 1. (continued)

Population Characteristics of Selected Detailed Occupations (Based on the 1980 Classification), Canada, 1986 Census - 20% Sample Data

No.	Characteristics	Selected detailed occupations - Certaines professions détaillées											
		3151 Pharmacists Pharmaciens					3152 Dietitians and nutritionists Diététistes et nutritionnistes						
		Total		Males Hommes		Females Femmes		Total		Males Hommes		Females Femmes	
		Number Nombre	%	Number Nombre	%	Number Nombre	%	Number Nombre	%	Number Nombre	%	Number Nombre	%
	POPULATION CHARACTERISTICS												
1	Total population 15 years and over who worked since January 1, 1985.....	17,230	100.0	8,520	100.0	8,715	100.0	4,415	100.0	XXX	...	4,210	100.0
	by province or territory of residence												
2	Newfoundland.....	320	1.9	205	2.4	115	1.3	90	2.0			95	2.3
3	Prince Edward Island.....	60	0.3	30	0.4	25	0.3	35	0.8			35	0.8
4	Nova Scotia.....	750	4.4	315	3.7	440	5.0	175	4.0			170	4.0
5	New Brunswick.....	410	2.4	155	1.8	255	2.9	105	2.4			105	2.5
6	Quebec.....	4,195	24.3	2,145	25.2	2,045	23.5	1,350	30.6			1,290	30.6
7	Ontario.....	6,205	36.0	3,060	35.9	3,140	36.0	1,295	29.3			1,230	29.2
8	Manitoba.....	735	4.3	380	4.5	355	4.1	215	4.9			200	4.8
9	Saskatchewan.....	870	5.0	445	5.2	425	4.9	180	4.1			175	4.2
10	Alberta.....	1,795	10.4	745	8.7	1,045	12.0	385	8.7			360	8.6
11	British Columbia.....	1,885	10.9	1,030	12.1	850	9.8	565	12.8			535	12.7
12	Yukon.....	-	...	-	...	-	...	5	0.1			5	0.1
13	Northwest Territories.....	15	0.1	5	0.1	5	0.1	5	0.1			5	0.1
	by age												
14	15 - 34 years.....	8,565	49.7	3,010	35.3	5,555	63.8	2,795	63.3			2,695	64.0
15	35 - 54 years.....	5,930	34.4	3,255	38.2	2,670	30.7	1,375	31.1			1,295	30.8
16	55 years and over.....	2,735	15.9	2,255	26.5	480	5.5	240	5.4			220	5.2
17	Average age.....	38.5	...	43.4	...	33.8	...	33.7	...			33.6	...
	by marital status												
18	Single (never married).....	3,805	22.1	1,515	17.8	2,290	26.3	1,310	29.7			1,260	30.0
19	Married.....	12,535	72.7	6,640	77.9	5,900	67.7	2,760	62.5			2,625	62.4
20	Separated.....	320	1.9	135	1.6	185	2.1	130	2.9			120	2.9
21	Divorced.....	415	2.4	165	1.9	255	2.9	160	3.6			150	3.6
22	Widowed.....	160	0.9	70	0.8	85	1.0	50	1.1			50	1.2
	by mother tongue												
23	Single responses.....	16,820	97.6	8,275	97.1	8,540	98.0	4,320	98.0			4,135	98.3
24	English.....	9,970	57.8	4,820	56.5	5,155	59.2	2,560	58.0			2,450	58.3
25	French.....	3,810	22.1	1,935	22.7	1,870	21.5	1,275	28.9			1,230	29.3
26	Italian.....	170	1.0	85	1.0	85	1.0	25	0.6			25	0.6
27	German.....	190	1.1	85	1.0	105	1.2	70	1.6			65	1.5
28	Chinese.....	1,095	6.4	625	7.3	465	5.3	85	1.9			80	1.9
29	Other languages.....	1,590	9.2	725	8.5	865	9.9	300	6.8			280	6.7
30	Multiple responses.....	410	2.4	245	2.9	170	2.0	95	2.2			80	1.9
	by ethnic origin												
31	Single origins.....	12,425	72.1	6,515	76.5	5,910	67.9	2,910	65.9			2,780	66.0
32	British (1).....	2,990	17.4	1,585	18.6	1,410	16.2	800	18.1			770	18.3
33	French (2).....	3,675	21.3	1,885	22.1	1,790	20.6	1,195	27.1			1,150	27.3
34	German.....	550	3.2	325	3.8	225	2.6	140	3.2			135	3.2
35	Italian.....	325	1.9	140	1.6	175	2.0	40	0.9			40	1.0
36	Ukrainian.....	610	3.5	300	3.5	310	3.6	70	1.6			70	1.7
37	Chinese.....	1,405	8.2	790	9.3	605	6.9	95	2.2			90	2.1
38	Dutch (Netherlands).....	120	0.7	40	0.5	80	0.9	75	1.7			70	1.7
39	South Asian (3).....	450	2.6	270	3.2	180	2.1	50	1.1			50	1.2
40	Other single origins.....	2,310	13.4	1,180	13.8	1,130	13.0	440	10.0			405	9.6
41	Multiple origins (4).....	4,805	27.9	2,005	23.5	2,805	32.2	1,505	34.1			1,430	34.0

See note(s) and footnote(s) on foldout at end of publication.

Tableau 1. (suite)

Caractéristiques de la population de certaines professions détaillées (d'après la classification de 1980), Canada, recensement de 1986 - données-échantillon (20%)

Selected detailed occupations - Certaines professions détaillées												Caractéristiques	N°
3153 Optometrists Dptométristes						3154 Dispensing opticians Maîtres opticiens							
Total		Males Hommes		Females Femmes		Total		Males Hommes		Females Femmes			
Number - Nombre	%	Number - Nombre	%	Number - Nombre	%	Number - Nombre	%	Number - Nombre	%	Number - Nombre	%		
2,605	100.0	1,770	100.0	840	100.0	4,255	100.0	2,185	100.0	2,070	100.0	CARACTÉRISTIQUES DE LA POPULATION	
Population totale de 15 ans et plus ayant travaillé depuis le 1er janvier 1985.....												1	
selon la province ou le territoire de résidence													
35	1.3	25	1.4	-	...	95	2.2	55	2.5	40	1.9	Terre-Neuve.....	2
-	...	-	...	-	...	45	1.1	20	0.9	25	1.2	Île-du-Prince-Édouard....	3
30	1.2	10	0.6	20	2.4	130	3.1	80	3.7	50	2.4	Nouvelle-Écosse.....	4
40	1.5	25	1.4	15	1.8	85	2.0	35	1.6	50	2.4	Nouveau-Brunswick.....	5
1,000	38.4	615	34.7	385	45.8	810	19.0	495	22.7	315	15.2	Québec.....	6
845	32.4	615	34.7	235	28.0	1,400	32.9	790	36.2	615	29.7	Ontario.....	7
70	2.7	55	3.1	10	1.2	200	4.7	65	3.0	140	6.8	Manitoba.....	8
110	4.2	85	4.8	30	3.6	185	4.3	65	3.0	115	5.6	Saskatchewan.....	9
285	10.9	205	11.6	85	10.1	625	14.7	230	10.5	395	19.1	Alberta.....	10
190	7.3	140	7.9	55	6.5	665	15.6	345	15.8	315	15.2	Colombie-Britannique.....	11
-	...	-	...	-	...	-	...	-	...	-	...	Yukon.....	12
-	...	-	...	-	...	10	0.2	5	0.2	-	...	Territoires du Nord-Ouest	13
selon l'âge													
1,155	44.7	530	29.9	640	76.2	2,270	53.3	855	39.1	1,410	68.3	15 - 34 ans.....	14
845	32.4	670	37.9	165	19.6	1,570	36.9	1,015	46.5	555	26.9	35 - 54 ans.....	15
600	23.0	570	32.2	35	4.2	415	9.8	310	14.2	105	5.1	55 ans et plus.....	16
40.8	...	45.1	...	31.7	...	35.9	...	39.2	...	32.4	...	Âge moyen.....	17
selon l'état matrimonial													
385	14.8	185	10.5	205	24.4	910	21.4	420	19.2	490	23.7	Célibataires (jamais marié(e)s).....	18
2,105	80.7	1,520	85.9	580	69.0	2,915	68.5	1,575	72.1	1,335	64.5	Marié(e)s.....	19
25	1.0	20	1.1	-	...	150	3.5	50	2.3	100	4.8	Séparé(e)s.....	20
75	2.9	25	1.4	45	5.4	220	5.2	115	5.3	110	5.3	Divorcé(e)s.....	21
25	1.0	15	0.8	10	1.2	65	1.5	30	1.4	35	1.7	Veuf(ve)s.....	22
selon la langue maternelle													
2,550	97.7	1,710	96.6	835	99.4	4,095	96.2	2,110	96.6	1,985	95.9	Réponses uniques.....	23
1,445	55.4	1,035	58.5	405	48.2	2,800	65.8	1,320	60.4	1,480	71.5	Anglais.....	24
935	35.8	550	31.1	380	45.2	785	18.4	470	21.5	320	15.5	Français.....	25
20	0.8	10	0.6	5	0.6	10	0.2	10	0.5	-	...	Italien.....	26
20	0.8	10	0.6	10	1.2	85	2.0	65	3.0	15	0.7	Allemand.....	27
20	0.8	20	1.1	-	...	35	0.8	25	1.1	10	0.5	Chinois.....	28
115	4.4	85	4.8	30	3.6	390	9.2	235	10.8	155	7.5	Autres langues.....	29
60	2.3	50	2.8	5	0.6	155	3.6	75	3.4	85	4.1	Réponses multiples.....	30
selon l'origine ethnique													
1,975	75.7	1,350	76.3	620	73.8	2,915	68.5	1,605	73.5	1,310	63.3	Origines uniques.....	31
510	19.5	370	20.9	145	17.3	1,085	25.5	605	27.7	480	23.2	Britannique (1).....	32
905	34.7	540	30.5	365	43.5	765	18.0	455	20.8	315	15.2	Français (2).....	33
80	3.1	60	3.4	25	3.0	170	4.0	70	3.2	95	4.6	Allemand.....	34
40	1.5	35	2.0	5	0.6	30	0.7	10	0.5	20	1.0	Italien.....	35
50	1.9	35	2.0	15	1.8	110	2.6	40	1.8	65	3.1	Ukrainien.....	36
35	1.3	30	1.7	5	0.6	70	1.6	50	2.3	25	1.2	Chinois.....	37
20	0.8	10	0.6	10	1.2	30	0.7	5	0.2	25	1.2	Hollandais (Néerlandais)	38
-	...	-	...	-	...	90	2.1	55	2.5	35	1.7	Sud-asiatique (3).....	39
335	12.8	275	15.5	60	7.1	560	13.2	315	14.4	250	12.1	Autres origines uniques	40
635	24.3	415	23.4	215	25.6	1,340	31.5	580	26.5	760	36.7	Origines multiples (4).....	41

Voir note et renvoi(s) sur l'encart à la fin de la publication.

Table 1. (continued)

Population Characteristics of Selected Detailed Occupations (Based on the 1980 Classification), Canada, 1986 Census - 20% Sample Data

No.	Characteristics	Selected detailed occupations - Certaines professions détaillées											
		3151 Pharmacists - Pharmaciens					3152 Dietitians and nutritionists - Diététistes et nutritionnistes						
		Total		Males - Hommes		Females - Femmes		Total		Males - Hommes		Females - Femmes	
		Number - Nombre	%	Number - Nombre	%	Number - Nombre	%	Number - Nombre	%	Number - Nombre	%	Number - Nombre	%
	by period of immigration												
1	Non-immigrant population.....	13,560	79.3	6,755	79.2	6,905	79.3	3,805	86.2			3,640	86.5
2	Immigrant population.....	3,575	20.7	1,770	20.8	1,800	20.7	610	13.8			565	13.4
3	Before 1946.....	135	0.8	135	1.6	5	0.1	-	...			-	...
4	1946 - 1956.....	990	5.7	490	5.7	500	5.7	270	6.1			255	6.1
5	1967 - 1977.....	1,820	10.6	865	10.1	950	10.9	245	5.5			240	5.7
6	1978 - 1982.....	470	2.7	215	2.5	255	2.9	65	1.5			50	1.2
7	1983 - 1986 (5).....	150	0.9	60	0.7	90	1.0	30	0.7			25	0.6
	by highest level of schooling												
8	No certificate or diploma.....	505	2.9	60	0.7	445	5.1	-	...			-	...
9	Less than Grade 9 (6).....	85	0.5	20	0.2	65	0.7	-	...			-	...
10	Grades 9-13.....	420	2.4	45	0.5	375	4.3	-	...			-	...
11	High school certificate or diploma.....	495	2.9	85	1.0	410	4.7	-	...			-	...
12	Trades certificate or diploma.....	105	0.6	30	0.4	75	0.9	-	...			-	...
13	University (7) or other non-university, with or without certificate or diploma.....	2,030	11.8	905	10.6	1,120	12.9	475	10.8			445	10.6
14	University degree.....	14,100	81.8	7,445	87.3	6,660	76.5	3,935	89.1			3,765	89.4
	by class of worker (8)												
15	Paid workers (9).....	16,300	94.6	7,780	91.1	8,540	98.0	4,280	96.9			4,110	97.7
16	Self-employed workers (10).....	925	5.4	765	9.0	165	1.9	130	2.9			105	2.5
	by industry												
17	Primary industries (Div. A, B, C and D) (11).....	5	--	-	...	10	0.1	15	0.3			5	0.1
18	Manufacturing industries (Div. E).....	75	0.4	40	0.5	35	0.4	90	2.0			50	1.2
19	Construction industries (Div. F).....	5	--	5	0.1	-	...	-	...			-	...
20	Transportation and storage, communication and other utility industries (Div. G and H).....	5	--	5	0.1	-	...	-	...			-	...
21	Trade industries (Div. I and J) (12).....	13,420	77.9	7,220	84.7	6,200	71.2	50	1.1			40	1.0
22	Finance and insurance, real estate operator and insurance agent industries (Div. K and L).....	5	--	5	0.1	-	...	-	...			-	...
23	Government service industries (Div. N).....	90	0.5	35	0.4	50	0.6	230	5.2			225	5.3
24	Other service industries (Div. M, O, P, Q and R) (13).....	3,620	21.0	1,200	14.1	2,415	27.7	4,020	91.2			3,895	92.5

See note(s) and footnote(s) on foldout at end of publication.

Tableau 1. (suite)

Caractéristiques de la population de certaines professions détaillées (d'après la classification de 1980), Canada, recensement de 1986 - données-échantillon (20%)

Selected detailed occupations - Certaines professions détaillées											Caractéristiques	N°	
3153 Optométristes - Optométristes						3154 Dispensing opticiens - Maîtres opticiens							
Total		Males - Hommes		Females - Femmes		Total		Males - Hommes		Females - Femmes			
Number - Nombre	%	Number - Nombre	%	Number - Nombre	%	Number - Nombre	%	Number - Nombre	%	Number - Nombre			%
2,375	91.0	1,615	91.5	765	91.1	3,290	77.3	1,565	71.6	1,720	83.3	selon la période d'immigration	
230	8.8	155	8.8	75	8.9	965	22.7	615	28.1	350	16.9	Population non immigrante	1
25	1.0	25	1.4	-	...	25	0.6	25	1.1	-	...	Population immigrante....	2
115	4.4	60	3.4	60	7.1	390	9.2	235	10.8	155	7.5	Avant 1946.....	3
60	2.3	55	3.1	5	0.6	370	8.7	255	11.7	120	5.8	1946 - 1966.....	4
15	0.6	5	0.3	10	1.2	130	3.1	75	3.4	55	2.7	1967 - 1977.....	5
20	0.8	15	0.8	-	...	55	1.3	25	1.1	25	1.2	1978 - 1982.....	6
												1983 - 1986 (5).....	7
												selon le plus haut niveau de scolarité atteint	
70	2.7	10	0.6	55	6.5	535	12.6	280	12.8	255	12.3	Sans certificat ou diplôme N'ayant pas atteint la	8
-	...	-	...	-	...	60	1.4	50	2.3	10	0.5	9e année (6).....	9
70	2.7	10	0.6	55	6.5	480	11.3	230	10.5	245	11.8	9e à 13e année.....	10
65	2.5	10	0.6	55	6.5	390	9.2	145	6.6	240	11.6	Certificat ou diplôme d'études secondaires....	11
20	0.8	5	0.3	20	2.4	370	8.7	235	10.8	135	6.5	Certificat ou diplôme d'une école de métiers..	12
												Études universitaires (?) ou autres études non universitaires, avec ou sans certificat ou diplôme.....	13
250	9.6	60	3.4	190	22.6	2,630	61.8	1,315	60.2	1,315	63.5	Grade universitaire.....	14
2,205	84.5	1,685	95.2	520	61.9	330	7.8	210	9.6	120	5.8	selon la catégorie de travailleurs (8)	
1,140	43.7	645	36.5	495	58.6	3,940	92.7	1,925	88.1	2,010	97.1	Travailleurs rémunérés (9)	15
1,475	56.5	1,125	63.7	345	40.8	315	7.4	260	11.9	55	2.7	Travailleurs autonomes (10)	16
												selon l'industrie	
-	...	-	...	-	...	-	...	-	...	-	...	Industries primaires (Div. A, B, C et D) (11).	17
5	0.2	5	0.3	-	...	500	11.8	300	13.7	195	9.4	Industries manufacturières (Div. E).	18
-	...	-	...	-	...	-	...	-	...	-	...	Industries de la construction (Div. F)....	19
-	...	-	...	-	...	5	0.1	5	0.2	-	...	Industries du transport et de l'entreposage, des communications et autres services publics (Div. G et H).....	20
50	1.9	30	1.7	20	2.4	2,500	58.8	1,420	65.0	1,080	52.2	Industries du commerce (Div. I et J) (12).....	21
-	...	-	...	-	...	-	...	-	...	-	...	Industries des intermédiaires financiers et des assurances, des services immobiliers et agences d'assurances (Div. K et L)	22
5	0.2	5	0.3	-	...	15	0.4	15	0.7	-	...	Industries des services gouvernementaux (Div. N).	23
2,550	97.9	1,735	98.3	820	97.6	1,240	29.1	440	20.1	795	38.4	Autres industries de services (Div. M, O, P, Q et R) (13).....	24

Voir note et renvoi(s) sur l'encart à la fin de la publication.

Table 1. (continued)

Population Characteristics of Selected Detailed Occupations (Based on the 1980 Classification), Canada, 1986 Census - 20% Sample Data

No.	Characteristics	Selected detailed occupations - Certaines professions détaillées											
		3151 Pharmacists - Pharmaciens						3152 Dietitians and nutritionists - Diététistes et nutritionnistes					
		Total		Males - Hommes		Females - Femmes		Total		Males - Hommes		Females - Femmes	
		Number - Nombre	%	Number - Nombre	%	Number - Nombre	%	Number - Nombre	%	Number - Nombre	%	Number - Nombre	%
1	Total population 15 years and over who worked since January 1, 1985 - With postsecondary qualifications (14).....	15,615	100.0	8,160	100.0	7,460	100.0	4,260	100.0	XXX	...	4,080	100.0
	by major field of study												
2	Educational, recreational and counselling services	70	0.4	30	0.4	45	0.6	115	2.7			120	2.9
3	Fine and applied arts....	15	0.1	5	0.1	5	0.1	5	0.1			10	0.2
4	Humanities and related fields.....	35	0.2	10	0.1	25	0.3	25	0.6			15	0.4
5	Social sciences and related fields.....	55	0.4	20	0.2	35	0.5	55	1.3			50	1.2
6	Secretarial science - General fields.....	70	0.4	-	...	70	0.9	10	0.2			10	0.2
7	Other commerce, management and business administration.....	110	0.7	60	0.7	50	0.7	80	1.9			55	1.3
8	Agricultural and biological sciences/technologies...	110	0.7	40	0.5	70	0.9	3,730	87.6			3,605	88.4
9	Engineering and applied sciences.....	15	0.1	10	0.1	-	...	10	0.2			5	0.1
10	Engineering and applied science technologies and trades.....	40	0.3	35	0.4	5	0.1	-	...			-	...
11	Nursing and nursing assistance.....	145	0.9	5	0.1	140	1.9	45	1.1			45	1.1
12	Other health professions, sciences and technologies	14,810	94.8	7,825	95.9	6,985	93.6	110	2.6			110	2.7
13	Mathematics and physical sciences.....	140	0.9	110	1.3	30	0.4	60	1.4			45	1.1
14	All other, n.e.c.....	15	0.1	-	...	10	0.1	-	...			-	...
15	Total population 15 years and over who worked in 1985.....	16,800	100.0	8,325	100.0	8,475	100.0	4,200	100.0	XXX	...	4,005	100.0
	by employment income												
16	Full-year, full-time workers (15).....	10,560	62.9	6,305	75.7	4,255	50.2	1,815	43.2			1,690	42.2
17	Average employment income \$.....	\$ 35,861	...	\$ 39,735	...	\$ 30,115	...	\$ 29,111	...			\$ 28,947	...
18	Population who worked part time in 1985 (16).....	3,620	21.5	1,015	12.2	2,600	30.7	1,455	34.6			1,410	35.2
19	Population who worked part year in 1985 (17).....	4,520	26.9	1,595	19.2	2,925	34.5	1,780	42.4			1,715	42.8

See note(s) and footnote(s) on foldout at end of publication.

Tableau 1. (suite)

Caractéristiques de la population de certaines professions détaillées (d'après la classification de 1980), Canada, recensement de 1986 - données-échantillon (20%)

Selected detailed occupations - Certaines professions détaillées												Caractéristiques	N°
3153 Optometrists Optométristes						3154 Dispensing opticians Maîtres opticiens							
Total		Males - Hommes		Females - Femmes		Total		Males - Hommes		Females - Femmes			
Number - Nombre	%	Number - Nombre	%	Number - Nombre	%	Number - Nombre	%	Number - Nombre	%	Number - Nombre	%		
2,440	100.0	1,735	100.0	700	100.0	2,880	100.0	1,600	100.0	1,290	100.0	Population totale de 15 ans et plus ayant travaillé depuis le 1er janvier 1985 - Avec qualifications postsecondaires (14).....	1
selon le principal domaine d'études													
15	0.6	-	...	15	2.1	60	2.1	5	0.3	50	3.9	Enseignement, loisirs et orientation.....	2
10	0.4	-	...	10	1.4	60	2.1	15	0.9	40	3.1	Beaux-arts et arts appliqués.....	3
-	...	-	...	-	...	50	1.7	25	1.6	25	1.9	Lettres, sciences humaines et disciplines connexes.....	4
5	0.2	5	0.3	-	...	65	2.2	25	1.6	40	3.1	Sciences sociales et disciplines connexes....	5
65	2.7	-	...	65	9.3	95	3.3	10	0.6	85	6.6	Secrétariat, travail de bureau.....	6
15	0.6	-	...	15	2.1	85	2.9	55	3.4	30	2.3	Autres commerces, gestion et administration des affaires.....	7
15	0.6	-	...	15	2.1	30	1.0	10	0.6	20	1.6	Sciences et techniques agricoles et biologiques	8
-	...	-	...	-	...	20	0.7	20	1.3	-	...	Génie et sciences appliqués.....	9
10	0.4	10	0.6	-	...	95	3.3	85	5.3	15	1.2	Techniques et métiers du génie et des sciences appliqués.....	10
30	1.2	10	0.6	25	3.6	165	5.7	20	1.3	145	11.2	Sciences infirmières et soins infirmiers auxiliaires.....	11
2,240	91.8	1,695	97.7	545	77.9	1,995	69.0	1,220	76.3	780	60.5	Autres sciences et technologies de la santé	12
30	1.2	15	0.9	10	1.4	160	5.5	95	5.9	65	5.0	Mathématiques et sciences physiques.....	13
5	0.2	-	...	-	...	10	0.3	5	0.3	5	0.4	Autres disciplines, n.c.a.	14
2,505	100.0	1,695	100.0	805	100.0	4,065	100.0	2,115	100.0	1,950	100.0	Population totale de 15 ans et plus ayant travaillé en 1985.....	15
selon le revenu d'emploi													
1,470	58.7	1,030	60.8	445	55.3	2,565	63.1	1,595	75.4	975	50.0	Travailleurs ayant travaillé à plein temps toute l'année (15).....	16
\$ 53,209	...	\$ 61,625	...	\$ 33,600	...	\$ 23,878	...	\$ 27,247	...	\$ 18,372	...	Revenu moyen d'emploi \$.....	17
340	13.6	175	10.3	165	20.5	580	14.3	135	6.4	440	22.6	Population ayant travaillé à temps partiel en 1985 (16)	18
940	37.5	630	37.2	310	38.5	1,295	31.8	520	24.6	780	40.0	Population ayant travaillé une partie de l'année en 1985 (17).....	19

Voir note et renvoi (s) sur l'encart à la fin de la publication.

Table 1. (continued)

Population Characteristics of Selected Detailed Occupations (Based on the 1980 Classification), Canada, 1986 Census - 20% Sample Data

No.	Characteristics	Selected detailed occupations - Certaines professions détaillées											
		3151 Pharmacists Pharmaciens						3152 Dietitians and nutritionists Diététistes et nutritionnistes					
		Total		Males Hommes		Females Femmes		Total		Males Hommes		Females Femmes	
		Number Nombre	%	Number Nombre	%	Number Nombre	%	Number Nombre	%	Number Nombre	%	Number Nombre	%
	FAMILY RELATED CHARACTERISTICS												
1	Husbands, wives and lone parents in private households.....	12,925	100.0	6,670	100.0	6,255	100.0	2,940	100.0	XXX	...	2,805	100.0
2	Spouse in a husband-wife family.....	12,505	86.8	6,575	98.6	5,830	94.8	2,765	94.0			2,635	83.8
3	With no children at home	4,515	34.9	2,275	34.1	2,240	35.8	1,015	34.5			985	35.1
4	Spouse employed.....	3,265	25.3	1,280	19.2	1,985	31.7	925	31.5			895	31.9
5	Spouse unemployed....	175	1.4	55	0.8	120	1.9	50	1.7			45	1.6
6	Spouse not in the labour force.....	1,065	8.2	930	13.9	135	2.2	50	1.7			50	1.8
7	With one child at home	2,600	20.1	1,395	20.9	1,205	19.3	550	18.7			515	18.4
8	Spouse employed.....	2,065	16.0	915	13.7	1,150	18.4	495	16.8			480	17.1
9	Spouse unemployed....	100	0.8	50	0.7	50	0.8	45	1.5			35	1.2
10	Spouse not in the labour force.....	445	3.4	435	6.5	10	0.2	10	0.3			5	0.2
11	With two children at home.....	3,665	28.4	1,920	28.8	1,745	27.9	925	31.5			875	31.2
12	Spouse employed.....	2,980	23.1	1,310	19.6	1,670	26.7	870	29.6			825	29.4
13	Spouse unemployed....	145	1.1	85	1.3	60	1.0	25	0.9			25	0.9
14	Spouse not in the labour force.....	550	4.3	530	7.9	20	0.3	35	1.2			25	0.9
15	With three or more children at home.....	1,725	13.3	990	14.8	735	11.8	275	9.4			260	9.3
16	Spouse employed.....	1,405	10.9	680	10.2	725	11.6	265	9.0			250	8.9
17	Spouse unemployed....	35	0.3	25	0.4	10	0.2	5	0.2			5	0.2
18	Spouse not in the labour force.....	290	2.2	285	4.3	5	0.1	-	...			-	...
19	Parent in a lone-parent family.....	415	3.2	85	1.4	320	5.1	170	5.8			170	6.1
20	With one child at home	175	1.4	45	0.7	130	2.1	95	3.2			95	3.4
21	With two children at home.....	155	1.2	35	0.5	120	1.9	50	1.7			50	1.8
22	With three or more children at home....	85	0.7	15	0.2	70	1.1	30	1.0			30	1.1

See note(s) and footnote(s) on foldout at end of publication.

Tableau 1. (suite)

Caractéristiques de la population de certaines professions détaillées (d'après la classification de 1980), Canada, recensement de 1986 - données-échantillon (20%)

Selected detailed occupations - Certaines professions détaillées												Caractéristiques	N°
3153 Dptometriats - Optométristes						3154 Dispensing opticians - Maîtres opticiens							
Total		Males - Hommes		Females - Femmes		Total		Males - Hommes		Females - Femmes			
Number - Nombre	%	Number - Nombre	%	Number - Nombre	%	Number - Nombre	%	Number - Nombre	%	Number - Nombre	%		
2,145	100.0	1,535	100.0	610	100.0	3,120	100.0	1,610	100.0	1,510	100.0	CARACTÉRISTIQUES RELIÉES À LA FAMILLE	
												Époux, épouses et parents seuls dans les ménages privés.....	1
2,100	97.9	1,515	98.7	585	95.9	2,895	92.8	1,555	95.6	1,340	88.7	Conjoint dans une famille époux-épouse.....	2
850	39.6	550	35.8	300	49.2	1,015	32.5	465	28.9	550	36.4	Sans enfants à la maison	3
610	28.4	325	21.2	285	46.7	805	25.8	310	19.3	495	32.8	Conjoint occupé.....	4
15	0.7	5	0.3	10	1.6	45	1.4	10	0.6	35	2.3	Conjoint en chômage..	5
230	10.7	220	14.3	10	1.6	165	5.3	145	9.0	20	1.3	Conjoint ne faisant pas partie de la population active...	6
410	19.1	295	19.2	115	18.9	775	24.8	415	25.8	360	23.8	Avec un enfant à la maison.....	7
310	14.5	190	12.4	120	19.7	650	20.8	300	18.6	350	23.2	Conjoint occupé.....	8
15	0.7	15	1.0	-	...	25	0.8	10	0.6	15	1.0	Conjoint en chômage..	9
90	4.2	90	5.9	-	...	105	3.4	105	6.5	-	...	Conjoint ne faisant pas partie de la population active...	10
595	27.7	465	30.3	130	21.3	710	22.8	420	26.1	290	19.2	Avec deux enfants à la maison.....	11
485	22.6	360	23.5	125	20.5	570	18.3	295	18.3	275	18.2	Conjoint occupé.....	12
10	0.5	5	0.3	5	0.8	35	1.1	20	1.2	15	1.0	Conjoint en chômage..	13
100	4.7	100	6.5	-	...	105	3.4	105	6.5	-	...	Conjoint ne faisant pas partie de la population active...	14
240	11.2	205	13.4	35	5.7	390	12.5	260	16.1	130	8.6	Avec trois enfants ou plus à la maison.....	15
175	8.2	140	9.1	35	5.7	320	10.3	200	12.4	120	7.9	Conjoint occupé.....	16
-	...	-	...	-	...	5	0.2	-	...	5	0.3	Conjoint en chômage..	17
65	3.0	65	4.2	-	...	70	2.2	65	4.0	5	0.3	Conjoint ne faisant pas partie de la population active...	18
45	2.1	20	1.3	25	4.1	230	7.4	55	3.4	175	11.6	Parent dans une famille nonparentale.....	19
20	0.9	5	0.3	15	2.5	115	3.7	15	0.9	100	6.6	Avec un enfant à la maison.....	20
15	0.7	5	0.3	10	1.6	110	3.5	45	2.8	65	4.3	Avec deux enfants à la maison.....	21
5	0.2	5	0.3	-	...	10	0.3	-	...	10	0.7	Avec trois enfants ou plus à la maison.....	22

Voir note et renvoi(s) sur l'écart à la fin de la publication.

Table 1. (continued)

Population Characteristics of Selected Detailed Occupations (Based on the 1980 Classification), Canada, 1986 Census - 20% Sample Data

No.	Characteristics	Selected detailed occupations - Certaines professions détaillées											
		3155 Radiological technologists and technicians Technologues et techniciens en radiologie						3155 Medical laboratory technologists and technicians Technologues et techniciens de laboratoire médical					
		Total		Males Hommes		Females Femmes		Total		Males Hommes		Females Femmes	
		Number Nombre	%	Number Nombre	%	Number Nombre	%	Number Nombre	%	Number Nombre	%	Number Nombre	%
	POPULATION CHARACTERISTICS												
1	Total population 15 years and over who worked since January 1, 1985.....	10,035	100.0	1,640	100.0	8,390	100.0	40,220	100.0	8,800	100.0	31,415	100.0
	by province or territory of residence												
2	Newfoundland.....	195	1.9	85	5.2	110	1.3	660	1.6	260	3.0	405	1.3
3	Prince Edward Island.....	30	0.3	-	...	30	0.4	125	0.3	5	0.1	120	0.4
4	Nova Scotia.....	340	3.4	50	3.0	290	3.5	1,515	3.8	255	2.9	1,260	4.0
5	New Brunswick.....	275	2.7	35	2.1	245	2.9	720	1.8	110	1.3	610	1.9
6	Quebec.....	2,515	25.1	470	28.7	2,050	24.4	9,130	22.7	2,175	24.7	6,955	22.1
7	Ontario.....	3,455	34.4	515	31.4	2,945	35.1	15,230	37.9	3,645	41.4	11,580	36.9
8	Manitoba.....	450	4.5	75	4.6	375	4.5	1,890	4.7	445	5.1	1,450	4.6
9	Saskatchewan.....	445	4.4	100	6.1	340	4.1	1,660	4.1	250	2.8	1,410	4.5
10	Alberta.....	1,150	11.5	160	9.8	985	11.7	4,665	11.6	790	9.0	3,875	12.3
11	British Columbia.....	1,155	11.5	140	8.5	1,015	12.1	4,575	11.4	855	9.7	3,720	11.8
12	Yukon.....	5	...	-	...	-	...	25	0.1	10	0.1	15	...
13	Northwest Territories.....	15	0.1	-	...	20	0.2	25	0.1	5	0.1	20	0.1
	by age												
14	15 - 34 years.....	5,725	57.1	815	49.7	4,915	58.6	23,410	58.2	4,495	51.1	18,910	60.2
15	35 - 54 years.....	3,950	39.4	690	42.1	3,260	38.9	14,805	36.8	3,690	41.9	11,115	35.4
16	55 years and over.....	355	3.5	135	8.2	215	2.6	2,005	5.0	620	7.0	1,385	4.4
17	Average age.....	33.8	...	35.9	...	33.4	...	34.2	...	35.7	...	33.7	...
	by marital status												
18	Single (never married).....	2,570	25.6	430	26.2	2,140	25.5	11,005	27.4	2,670	30.3	8,340	26.5
19	Married.....	6,765	67.4	1,095	66.8	5,670	67.6	26,180	65.1	5,775	65.6	20,405	65.0
20	Separated.....	205	2.0	50	3.0	150	1.8	1,090	2.7	185	2.1	905	2.9
21	Divorced.....	365	3.6	45	2.7	320	3.8	1,470	3.7	145	1.6	1,325	4.2
22	Widowed.....	130	1.3	15	0.9	110	1.3	465	1.2	30	0.3	435	1.4
	by mother tongue												
23	Single responses.....	9,855	98.3	1,590	96.7	8,270	98.5	39,010	97.0	8,485	96.4	30,525	97.2
24	English.....	6,565	65.5	970	59.0	5,590	66.6	24,895	61.9	5,125	58.2	19,775	62.9
25	French.....	2,505	25.0	435	26.4	2,080	24.8	8,385	20.9	1,825	20.7	6,560	20.9
26	Italian.....	70	0.7	10	0.6	55	0.7	385	1.0	75	0.9	320	1.0
27	German.....	125	1.2	30	1.8	90	1.1	735	1.8	160	1.8	575	1.8
28	Chinese.....	35	0.3	10	0.6	30	0.4	810	2.0	285	3.2	525	1.7
29	Other languages.....	555	5.5	135	8.2	415	4.9	3,800	9.4	1,025	11.6	2,775	8.8
30	Multiple responses.....	180	1.8	55	3.3	125	1.5	1,205	3.0	315	3.6	890	2.8
	by ethnic origin												
31	Single origins.....	6,465	64.5	1,105	67.2	5,355	63.8	26,800	66.6	6,410	72.8	20,385	64.9
32	British (1).....	2,175	21.7	335	20.4	1,845	22.0	7,725	19.2	2,045	23.2	5,680	18.1
33	French (2).....	2,445	24.4	395	24.0	2,050	24.4	8,080	20.1	1,695	19.3	6,380	20.3
34	German.....	355	3.5	60	3.6	295	3.5	1,710	4.3	295	3.4	1,420	4.5
35	Italian.....	150	1.5	25	1.5	115	1.4	780	1.9	155	1.8	620	2.0
36	Ukrainian.....	230	2.3	50	3.0	175	2.1	820	2.0	125	1.4	695	2.2
37	Chinese.....	75	0.7	20	1.2	55	0.7	1,110	2.8	375	4.3	735	2.3
38	Dutch (Netherlands).....	185	1.8	30	1.8	155	1.8	650	1.6	125	1.4	520	1.7
39	South Asian (3).....	155	1.5	65	4.0	90	1.1	715	1.8	290	3.3	425	1.4
40	Other single origins.....	690	6.9	115	7.0	575	6.9	5,205	12.9	1,310	14.9	3,895	12.4
41	Multiple origins (4).....	3,565	35.5	535	32.5	3,035	36.2	13,420	33.4	2,390	27.2	11,030	35.1

See note(s) and footnote(s) on foldout at end of publication.

Tableau 1. (suite)

Caractéristiques de la population de certaines professions détaillées (d'après la classification de 1980), Canada, recensement de 1986 - données-échantillon (20%)

Selected detailed occupations - Certaines professions détaillées												Caractéristiques	N°
3158 Dental hygienists and dental assistants Hygiénistes dentaires et assistants dentaires						3161 Dental laboratory technicians Techniciens dentaires de laboratoire							
Total		Males Hommes		Females Femmes		Total		Males Hommes		Females Femmes			
Number - Nombre	%	Number - Nombre	%	Number - Nombre	%	Number - Nombre	%	Number - Nombre	%	Number - Nombre	%		
24,250	100.0	485	100.0	23,765	100.0	4,625	100.0	2,880	100.0	1,730	100.0	CARACTÉRISTIQUES DE LA POPULATION	
												Population totale de 15 ans et plus ayant travaillé depuis le 1er janvier 1985.....	1
												selon la province ou le territoire de résidence	
210	0.9	-	...	205	0.9	25	0.5	15	0.5	10	0.6	Terre-Neuve.....	2
110	0.5	10	2.1	105	0.4	5	0.1	5	0.2	5	0.3	Île-du-Prince-Édouard....	3
785	3.2	10	2.1	775	3.3	150	3.2	80	2.8	70	4.0	Nouvelle-Écosse.....	4
325	1.3	5	1.0	320	1.3	95	2.1	30	1.0	65	3.8	Nouveau-Brunswick.....	5
4,755	19.6	110	22.7	4,645	19.5	720	15.6	470	16.3	250	14.5	Québec.....	6
9,315	38.4	155	32.0	9,160	38.5	1,745	37.7	1,105	38.2	645	37.3	Ontario.....	7
1,085	4.5	25	5.2	1,060	4.5	280	6.1	170	5.9	110	6.4	Manitoba.....	8
1,000	4.1	15	3.1	980	4.1	85	1.8	50	1.7	35	2.0	Saskatchewan.....	9
2,585	10.7	45	9.3	2,540	10.7	560	14.3	395	13.7	255	14.7	Alberta.....	10
4,000	16.5	100	20.6	3,900	16.4	850	18.4	560	19.4	285	16.5	Colombie-Britannique....	11
35	0.1	5	1.0	35	0.1	-	...	-	...	-	...	Yukon.....	12
40	0.2	-	...	35	0.1	-	...	-	...	-	...	Territoires du Nord-Ouest	13
												selon l'âge	
19,270	79.5	330	68.0	18,940	79.7	2,570	55.6	1,435	49.7	1,135	65.4	15 - 34 ans.....	14
4,430	18.3	120	24.7	4,310	18.1	1,645	35.6	1,105	38.2	535	30.8	35 - 54 ans.....	15
550	2.3	35	7.2	515	2.2	405	8.8	345	11.9	60	3.5	55 ans et plus.....	16
29.5	...	32.3	...	29.5	...	35.4	...	37.1	...	32.7	...	Âge moyen.....	17
												selon l'état matrimonial	
7,755	32.0	185	38.1	7,570	31.9	1,230	26.6	670	23.2	565	32.7	Célibataires (jamais marié (e)s).....	18
14,840	61.2	275	56.7	14,560	61.3	3,050	65.9	2,085	71.5	985	56.9	Marié (e)s.....	19
685	2.8	5	1.0	680	2.9	145	3.1	60	2.1	90	5.2	Séparé (e)s.....	20
820	3.4	15	3.1	805	3.4	150	3.2	75	2.6	75	4.3	Divorcé (e)s.....	21
155	0.6	-	...	155	0.7	50	1.1	25	0.9	20	1.2	Veuf (ve)s.....	22
												selon la langue maternelle	
23,680	97.6	455	94.8	23,225	97.7	4,380	94.7	2,755	95.3	1,625	93.7	Réponses uniques.....	23
17,185	70.8	270	56.3	16,885	71.0	2,125	45.9	1,265	43.8	860	49.6	Anglais.....	24
4,235	17.5	95	19.8	4,140	17.4	680	14.7	430	14.9	250	14.4	Français.....	25
360	1.5	15	3.1	340	1.4	125	2.7	95	3.3	30	1.7	Italien.....	26
390	1.6	5	1.0	385	1.6	280	6.1	165	5.7	115	6.6	Allemand.....	27
180	0.7	5	1.0	175	0.7	145	3.1	95	3.3	50	2.9	Chinois.....	28
1,355	5.6	55	11.5	1,295	5.4	1,030	22.3	705	24.4	325	18.7	Autres langues.....	29
565	2.3	30	6.3	540	2.3	240	5.2	135	4.7	110	6.3	Réponses multiples.....	30
												selon l'origine ethnique	
15,420	63.6	355	73.2	15,070	63.4	3,610	78.1	2,305	79.8	1,305	75.2	Origines uniques.....	31
5,515	22.7	120	24.7	5,395	22.7	830	17.9	525	18.2	300	17.3	Britannique (1).....	32
4,425	18.2	105	21.6	4,325	18.2	665	14.4	395	13.7	265	15.3	Français (2).....	33
1,080	4.5	15	3.1	1,060	4.5	350	7.6	195	6.7	155	8.9	Allemand.....	34
680	2.8	15	3.1	665	2.8	150	3.2	115	4.0	40	2.3	Italien.....	35
525	2.2	10	2.1	515	2.2	90	1.9	55	1.9	35	2.0	Ukrainien.....	36
250	1.0	5	1.0	245	1.0	210	4.5	135	4.7	75	4.3	Chinois.....	37
285	1.2	-	...	285	1.2	30	0.6	20	0.7	15	0.9	Hollandais (Néerlandais)	38
115	0.5	10	2.1	105	0.4	25	0.5	25	0.9	-	-	Sud-asiatique (3).....	39
2,545	10.5	80	16.5	2,470	10.4	1,255	27.1	845	29.2	410	23.6	Autres origines uniques	40
8,825	36.4	130	26.8	8,695	36.6	1,015	21.9	585	20.2	430	24.8	Origines multiples (4)....	41

Voir note et renvoi (s) sur l'encart à la fin de la publication.

Table 1. (continued)

Population Characteristics of Selected Detailed Occupations (Based on the 1980 Classification), Canada, 1986 Census - 20% Sample Data

No.	Characteristics	Selected detailed occupations - Certaines professions détaillées											
		3155 Radiological technologists and technicians Technologues et techniciens en radiologie						3156 Medical laboratory technologists and technicians Technologues et techniciens de laboratoire médical					
		Total		Males Hommes		Females Femmes		Total		Males Hommes		Females Femmes	
		Number - Nombre	%	Number - Nombre	%	Number - Nombre	%	Number - Nombre	%	Number - Nombre	%	Number - Nombre	%
	by period of immigration												
1	Non-immigrant population.....	8,750	87.2	1,330	81.1	7,415	88.3	31,040	77.2	5,935	67.4	25,105	79.9
2	Immigrant population.....	1,290	12.9	310	18.9	975	11.6	9,180	22.8	2,865	32.5	6,310	20.1
3	Before 1946.....	10	0.1	5	0.3	5	0.1	105	0.3	25	0.3	80	0.3
4	1946 - 1966.....	550	5.5	125	7.6	430	5.1	3,275	8.1	975	11.1	2,300	7.3
5	1967 - 1977.....	545	5.4	140	8.5	410	4.9	4,495	11.2	1,475	16.8	3,015	9.6
6	1978 - 1982.....	130	1.3	30	1.8	95	1.1	950	2.4	275	3.1	680	2.2
7	1983 - 1986 (5).....	45	0.4	10	0.6	35	0.4	355	0.9	120	1.4	235	0.7
	by highest level of schooling												
8	No certificate or diploma.....	320	3.2	150	9.1	165	2.0	2,205	5.5	560	6.4	1,640	5.2
9	Less than Grade 9 (6)....	115	1.1	55	3.4	60	0.7	435	1.1	145	1.6	290	0.9
10	Grades 9-13.....	195	1.9	95	5.8	105	1.3	1,770	4.4	415	4.7	1,355	4.3
11	High school certificate or diploma.....	160	1.6	30	1.8	130	1.5	1,755	4.4	435	4.9	1,320	4.2
12	Trades certificate or diploma.....	130	1.3	20	1.2	105	1.3	560	1.4	140	1.6	420	1.3
13	University (7) or other non-university, with or without certificate or diploma.....	9,030	90.0	1,285	78.4	7,740	92.3	27,490	68.4	4,720	53.6	22,760	72.4
14	University degree.....	405	4.0	150	9.1	250	3.0	8,205	20.4	2,940	33.4	5,270	16.8
	by class of worker (8)												
15	Paid workers (9).....	10,010	99.8	1,625	98.8	8,380	99.8	40,075	99.7	8,685	98.7	31,385	99.9
16	Self-employed workers (10)	25	0.2	15	0.9	10	0.1	135	0.3	115	1.3	25	0.1
	by industry												
17	Primary industries (Div. A, B, C and D) (11).....	10	0.1	5	0.3	-	...	280	0.7	115	1.3	160	0.5
18	Manufacturing industries (Div. E).....	45	0.4	25	1.5	20	0.2	1,650	4.1	810	9.2	835	2.7
19	Construction industries (Div. F).....	-	...	-	...	-	...	25	0.1	20	0.2	-	...
20	Transportation and storage, communication and other utility industries (Div. G and H)	20	0.2	5	0.3	15	0.2	75	0.2	45	0.5	30	0.1
21	Trade industries (Div. I and J) (12).....	25	0.2	15	0.9	5	0.1	1,285	3.2	260	3.0	1,020	3.2
22	Finance and insurance, real estate operator and insurance agent industries (Div. K and L)	30	0.3	10	0.6	15	0.2	100	0.2	40	0.5	65	0.2
23	Government service industries (Div. N).....	120	1.2	40	2.4	80	1.0	1,875	4.7	950	10.8	925	2.9
24	Other service industries (Div. M, O, P, Q and R) (13).....	9,785	97.5	1,540	93.6	8,250	98.3	34,930	86.8	6,550	74.4	28,375	90.3

See note(s) and footnote(s) on foldout at end of publication.

Tableau 1. (suite)

Caractéristiques de la population de certaines professions détaillées (d'après la classification de 1980), Canada, recensement de 1986 - données-échantillon (20%)

Selected detailed occupations - Certaines professions détaillées											Caractéristiques	N°	
3158 Dental hygienists and dental assistants Hygiénistes dentaires et assistants dentaires						3161 Dental laboratory technicians Techniciens dentaires de laboratoire							
Total		Males Hommes		Females Femmes		Total		Males Hommes		Females Femmes			
Number Nombre	%	Number Nombre	%	Number Nombre	%	Number Nombre	%	Number Nombre	%	Number Nombre			%
selon la période d'immigration													
21,350	88.0	345	71.1	21,000	88.3	2,595	56.2	1,490	51.6	1,105	63.7	Population non immigrante	1
2,900	12.0	135	27.8	2,765	11.6	2,030	43.9	1,395	48.3	630	36.3	Population immigrante....	2
35	0.1	-	...	35	0.1	25	0.5	20	0.7	-	...	Avant 1946.....	3
1,185	4.9	35	7.2	1,150	4.8	540	11.7	340	11.8	195	11.2	1946 - 1966.....	4
1,090	4.5	65	13.4	1,015	4.3	915	19.8	650	22.5	260	15.0	1967 - 1977.....	5
425	1.8	20	4.1	405	1.7	420	9.1	275	9.5	145	8.4	1978 - 1982.....	6
175	0.7	10	2.1	165	0.7	135	2.9	105	3.6	30	1.7	1983 - 1986 (5).....	7
selon le plus haut niveau de scolarité atteint													
2,060	8.5	70	14.6	1,990	8.4	895	19.4	495	17.1	400	23.1	Sans certificat ou diplôme N'ayant pas atteint la	8
110	0.5	5	1.0	105	0.4	150	3.2	140	4.8	15	0.9	5e année (6).....	9
1,950	8.0	65	13.5	1,885	7.9	740	16.0	350	12.1	390	22.5	9e à 13e années.....	10
2,095	8.6	25	5.2	2,070	8.7	510	11.0	285	9.9	230	13.3	Certificat ou diplôme d'études secondaires....	11
880	3.6	30	6.3	850	3.6	315	6.8	235	8.1	75	4.3	Certificat ou diplôme d'une école de métiers..	12
18,155	74.9	230	47.9	17,920	75.4	2,700	58.4	1,730	59.9	970	55.9	Études universitaires (7) ou autres études non universitaires, avec ou sans certificat ou diplôme.....	13
1,060	4.4	125	26.0	935	3.9	205	4.4	150	5.2	55	3.2	Grade universitaire.....	14
selon la catégorie de travailleurs (8)													
24,070	99.4	465	95.9	23,600	99.5	4,255	92.2	2,575	88.9	1,675	97.1	Travailleurs rémunérés (9)	15
145	0.6	15	3.1	125	0.5	365	7.9	315	10.9	50	2.9	Travailleurs autonomes (10)	16
selon l'industrie													
15	0.1	-	...	15	0.1	-	...	-	...	-	...	Industries primaires (Div. A, B, C et D) (11).....	17
100	0.4	25	5.2	75	0.3	3,045	65.8	1,950	67.5	1,085	62.7	Industries manufacturières (Div. E).....	18
5	--	5	1.0	-	...	-	...	-	...	-	...	Industries de la construction (Div. F).....	19
5	--	5	1.0	-	...	-	...	-	...	-	...	Industries du transport et de l'entreposage, des communications et autres services publics (Div. G et H).....	20
20	0.1	5	1.0	15	0.1	40	0.9	30	1.0	10	0.6	Industries du commerce (Div. I et J) (12).....	21
35	0.1	-	...	35	0.1	5	0.1	5	0.2	-	...	Industries des intermédiaires financiers et des assurances, des services immobiliers et agences d'assurances (Div. K et L)	22
740	3.1	45	9.3	695	2.9	50	1.1	35	1.2	20	1.2	Industries des services gouvernementaux (Div. N).....	23
23,330	96.2	400	82.5	22,935	96.5	1,485	32.1	865	29.9	620	35.8	Autres industries de services (Div. M, O, P, Q et R) (13).....	24

Voir note et renvoi(s) sur l'encart à la fin de la publication.

Table 1. (continued)

Population Characteristics of Selected Detailed Occupations (Based on the 1980 Classification), Canada, 1986 Census - 20% Sample Data

No.	Characteristics	Selected detailed occupations - Certaines professions détaillées											
		3155 Radiological technologists and technicians Technologues et techniciens en radiologie						3156 Medical laboratory technologists and technicians Technologues et techniciens de laboratoire médical					
		Total		Males Hommes		Females Femmes		Total		Males Hommes		Females Femmes	
		Number - Nombre	%	Number - Nombre	%	Number - Nombre	%	Number - Nombre	%	Number - Nombre	%	Number - Nombre	%
1	Total population 15 years and over who worked since January 1, 1985 - With postsecondary qualifications (14).....	9,175	100.0	1,345	100.0	7,830	100.0	33,465	100.0	5,850	100.0	26,610	100.0
	by major field of study												
2	Educational, recreational and counselling services	40	0.4	10	0.7	30	0.4	340	1.0	100	1.5	240	0.9
3	Fine and applied arts.....	25	0.3	20	1.5	10	0.1	220	0.7	55	0.8	170	0.6
4	Humanities and related fields.....	60	0.7	25	1.9	35	0.4	255	0.8	65	0.9	190	0.7
5	Social sciences and related fields.....	85	0.9	25	1.9	55	0.7	490	1.5	190	2.8	295	1.1
6	Secretarial science - General fields.....	25	0.3	-	...	20	0.3	360	1.1	10	0.1	345	1.3
7	Other commerce, management and business administration.....	65	0.7	15	1.1	45	0.6	295	0.9	105	1.5	190	0.7
8	Agricultural and biological sciences/technologies...	65	0.7	40	3.0	30	0.4	4,335	13.0	1,400	20.4	2,935	11.0
9	Engineering and applied sciences.....	15	0.2	10	0.7	10	0.1	145	0.4	100	1.5	45	0.2
10	Engineering and applied science technologies and trades.....	115	1.3	75	5.6	40	0.5	1,240	3.7	665	9.7	575	2.2
11	Nursing and nursing assistance.....	80	0.9	-	...	85	1.1	970	2.9	60	0.9	910	3.4
12	Other health professions, sciences and technologies	8,495	92.6	1,100	81.8	7,400	94.5	18,515	55.3	2,940	42.9	15,575	58.5
13	Mathematics and physical sciences.....	75	0.8	30	2.2	45	0.6	6,255	18.7	1,150	16.8	5,100	19.2
14	All other, n.e.c.....	25	0.3	5	0.4	20	0.3	45	0.1	5	0.1	40	0.2
15	Total population 15 years and over who worked in 1985.....	9,750	100.0	1,595	100.0	8,155	100.0	38,870	100.0	8,505	100.0	30,365	100.0
	by employment income												
16	Full-year, full-time workers (15).....	5,215	53.5	1,120	70.2	4,090	50.2	22,695	58.4	5,905	69.4	16,790	55.3
17	Average employment income \$.....	\$ 27,697	...	\$ 31,373	...	\$ 26,680	...	\$ 27,017	...	\$ 31,827	...	\$ 25,326	...
18	Population who worked part time in 1985 (16).....	2,785	28.7	160	10.0	2,640	32.4	8,120	20.8	760	8.8	7,360	24.2
19	Population who worked part year in 1985 (17).....	3,215	33.0	440	27.6	2,775	34.0	12,450	32.0	2,390	28.1	10,055	33.1

See note(s) and footnote(s) on foldout at end of publication.

Tableau 1. (suite)

Caractéristiques de la population de certaines professions détaillées (d'après la classification de 1980), Canada, recensement de 1986 - données-échantillon (20%)

Selected detailed occupations - Certaines professions détaillées												Caractéristiques	No.
3198 Dental hygienists and dental assistants Hygiénistes dentaires et assistants dentaires						3161 Dental laboratory technicians Techniciens dentaires de laboratoire							
Total		Males Hommes		Females Femmes		Total		Males Hommes		Females Femmes			
Number Nombre	%	Number Nombre	%	Number Nombre	%	Number Nombre	%	Number Nombre	%	Number Nombre	%		
18,360	100.0	330	100.0	18,025	100.0	2,530	100.0	1,700	100.0	830	100.0	Population totale de 15 ans et plus ayant travaillé depuis le 1er janvier 1985 - Avec qualifications postsecondaires (14).....	1
selon le principal domaine d'études													
325	1.8	10	3.0	315	1.7	25	1.0	10	0.6	15	1.8	Enseignement, loisirs et orientation.....	2
170	0.9	5	1.5	165	0.9	50	2.0	30	1.8	15	1.8	Beaux-arts et arts appliqués.....	3
225	1.2	10	3.0	220	1.2	25	1.0	10	0.6	15	1.8	Lettres, sciences humaines et disciplines connexes.....	4
305	1.7	-	...	305	1.7	55	2.2	30	1.8	30	3.6	Sciences sociales et disciplines connexes....	5
625	3.4	-	...	630	3.5	35	1.4	-	...	30	3.6	Secrétariat, travail de bureau.....	6
160	0.9	5	1.5	155	0.9	50	2.0	30	1.8	20	2.4	Autres commerces, gestion et administration des affaires.....	7
185	1.0	10	3.0	170	0.9	35	1.4	25	1.5	20	2.4	Sciences et techniques agricoles et biologiques	8
-	...	-	...	-	...	20	0.8	25	1.5	-	...	Génie et sciences appliquées.....	9
35	0.2	5	1.5	30	0.2	75	3.0	60	3.5	10	1.2	Techniques et métiers du génie et des sciences appliquées.....	10
680	3.7	15	4.5	660	3.7	25	1.0	5	0.3	20	2.4	Sciences infirmières et soins infirmiers auxiliaires.....	11
15,510	84.5	250	75.8	15,255	84.6	2,085	82.4	1,430	84.1	655	78.8	Autres sciences et technologies de la santé	12
125	0.7	10	3.0	115	0.6	40	1.6	30	1.8	5	0.6	Mathématiques et sciences physiques.....	13
10	0.1	-	...	10	0.1	10	0.4	5	0.3	-	...	Autres disciplines, n.c.a.	14
23,200	100.0	445	100.0	22,755	100.0	4,370	100.0	2,745	100.0	1,630	100.0	Population totale de 15 ans et plus ayant travaillé en 1985.....	15
selon le revenu d'emploi													
10,055	43.3	185	41.6	9,870	43.4	2,875	65.8	1,985	72.3	890	54.6	Travailleurs ayant travaillé à plein temps toute l'année (15).....	16
\$ 18,837	...	\$ 25,761	...	\$ 18,708	...	\$ 23,753	...	\$ 25,401	...	\$ 17,862	...	Revenu moyen d'emploi \$.....	17
5,820	25.1	90	20.2	5,725	25.2	470	10.8	185	6.7	290	17.8	Population ayant travaillé à temps partiel en 1985 (16)	18
11,235	48.4	230	51.7	11,000	48.3	1,325	30.3	685	25.0	640	39.3	Population ayant travaillé une partie de l'année en 1985 (17).....	19

Voir nota et renvoi(s) sur l'encart à la fin de la publication.

Table 1. (continued)

Population Characteristics of Selected Detailed Occupations (Based on the 1980 Classification), Canada, 1986 Census - 20% Sample Data

No.	Characteristics	Selected detailed occupations - Certaines professions détaillées											
		3155 Radiological technologists and technicians Technologues et techniciens en radiologie						3156 Medical laboratory technologists and technicians Technologues et techniciens de laboratoire médical					
		Total		Males Hommes		Females Femmes		Total		Males Hommes		Females Femmes	
		Number - Nombre	%	Number - Nombre	%	Number - Nombre	%	Number - Nombre	%	Number - Nombre	%	Number - Nombre	%
	FAMILY RELATED CHARACTERISTICS												
1	Husbands, wives and lone parents in private households.....	7,135	100.0	1,100	100.0	5,035	100.0	27,700	100.0	5,795	100.0	21,905	100.0
2	Spouse in a husband-wife family.....	6,745	84.5	1,075	87.7	5,670	84.0	25,850	83.3	5,665	87.8	20,185	82.1
3	With no children at home	2,230	31.3	360	32.7	1,870	31.0	8,280	29.9	1,680	29.0	6,600	30.1
4	Spouse employed.....	2,020	28.3	250	22.7	1,770	29.3	7,070	25.5	1,275	22.0	5,795	26.5
5	Spouse unemployed.....	70	1.0	15	1.4	55	0.9	435	1.6	85	1.5	350	1.6
6	Spouse not in the labour force.....	130	1.8	90	8.2	40	0.7	790	2.9	325	5.6	465	2.1
7	With one child at home	1,360	19.1	200	18.2	1,160	19.2	5,945	21.5	1,270	21.9	4,675	21.3
8	Spouse employed.....	1,245	17.4	135	12.3	1,110	18.4	5,165	18.6	875	15.1	4,290	19.6
9	Spouse unemployed.....	25	0.4	10	0.9	15	0.2	275	1.0	85	1.5	190	0.9
10	Spouse not in the labour force.....	90	1.3	50	4.5	40	0.7	500	1.8	305	5.3	195	0.9
11	With two children at home	2,290	32.1	365	33.2	1,925	31.9	8,660	31.3	1,895	32.7	6,765	30.9
12	Spouse employed.....	2,075	29.1	250	22.7	1,825	30.2	7,660	27.7	1,275	22.0	6,385	29.1
13	Spouse unemployed.....	85	1.2	35	3.2	50	0.8	405	1.5	125	2.2	280	1.3
14	Spouse not in the labour force.....	145	2.0	90	8.2	55	0.9	605	2.2	500	8.6	105	0.5
15	With three or more children at home	855	12.0	140	12.7	715	11.8	2,960	10.7	820	14.2	2,140	9.8
16	Spouse employed.....	755	10.6	70	6.4	685	11.4	2,530	9.1	500	8.6	2,030	9.3
17	Spouse unemployed.....	30	0.4	5	0.5	25	0.4	105	0.4	55	0.9	50	0.2
18	Spouse not in the labour force.....	80	1.1	70	6.4	10	0.2	325	1.2	265	4.6	60	0.3
19	Parent in a lone-parent family.....	400	5.6	30	2.7	370	6.1	1,850	6.7	130	2.2	1,720	7.8
20	With one child at home	215	3.0	20	1.8	195	3.2	1,015	3.7	80	1.4	935	4.3
21	With two children at home	140	2.0	5	0.5	135	2.2	605	2.2	40	0.7	565	2.6
22	With three or more children at home....	45	0.6	5	0.5	40	0.7	230	0.8	10	0.2	220	1.0

See note(s) and footnote(s) on foldout at end of publication.

Tableau 1. (suite)

Caractéristiques de la population de certaines professions détaillées (d'après la classification de 1980), Canada, recensement de 1986 - données-échantillon (20%)

Selected detailed occupations - Certaines professions détaillées												Caractéristiques	N°
3158 Dental hygienists and dental assistants Hygiénistes dentaires et assistants dentaires						3161 Dental laboratory technicians Techniciens dentaires de laboratoire							
Total		Males Hommes		Females Femmes		Total		Males Hommes		Females Femmes			
Number Nombre	%	Number Nombre	%	Number Nombre	%	Number Nombre	%	Number Nombre	%	Number Nombre	%		
15,560	100.0	255	100.0	15,305	100.0	3,160	100.0	2,105	100.0	1,055	100.0	CARACTÉRISTIQUES RELIÉES À LA FAMILLE	
												Époux, épouses et parents seuls dans les ménages privés.....	1
14,590	93.8	255	100.0	14,335	93.7	2,990	94.6	2,045	97.1	845	89.6	Conjoint dans une famille époux-épouse.....	2
6,195	39.8	105	41.2	6,090	39.8	945	29.9	595	28.3	350	33.2	Sans enfants à la maison	3
5,595	36.0	70	27.5	5,525	36.1	805	25.5	460	21.9	345	32.7	Conjoint occupé.....	4
320	2.1	10	3.9	310	2.0	50	1.6	45	2.1	5	0.5	Conjoint en chômage..	5
												Conjoint ne faisant pas partie de la population active...	6
270	1.7	20	7.8	250	1.6	95	3.0	95	4.5	-	...	Avec un enfant à la maison.....	7
3,305	21.2	30	11.8	3,275	21.4	775	24.5	560	26.6	215	20.4	Conjoint occupé.....	8
3,110	20.0	15	5.9	3,095	20.2	530	16.8	335	15.9	195	18.5	Conjoint en chômage..	9
120	0.8	5	2.0	115	0.8	75	2.4	60	2.9	15	1.4	Conjoint ne faisant pas partie de la population active...	10
80	0.5	15	5.9	65	0.4	175	5.5	165	7.8	10	0.9	Avec deux enfants à la maison.....	11
3,880	24.9	85	33.3	3,795	24.8	945	29.9	665	31.6	280	26.5	Conjoint occupé.....	12
3,670	23.6	40	15.7	3,630	23.7	695	22.0	440	20.9	255	24.2	Conjoint en chômage..	13
130	0.8	-	...	130	0.8	25	0.8	20	1.0	5	0.5	Conjoint ne faisant pas partie de la population active...	14
85	0.5	50	19.6	35	0.2	220	7.0	205	9.7	15	1.4	Avec trois enfants ou plus à la maison.....	15
1,200	7.7	25	9.8	1,175	7.7	315	10.0	215	10.2	100	9.5	Conjoint occupé.....	16
1,155	7.4	25	9.8	1,130	7.4	225	7.1	140	6.7	85	8.1	Conjoint en chômage..	17
40	0.3	5	2.0	35	0.2	15	0.5	5	0.2	10	0.9	Conjoint ne faisant pas partie de la population active...	18
	...	-	...	-	...	65	2.1	65	3.1	-	...	Parent dans une famille monoparentale.....	19
980	6.3	5	2.0	975	6.4	170	5.4	60	2.9	110	10.4	Avec un enfant à la maison.....	20
540	3.5	-	...	540	3.5	80	2.5	30	1.4	50	4.7	Avec deux enfants à la maison.....	21
285	1.8	-	...	285	1.9	60	1.9	15	0.7	45	4.3	Avec trois enfants ou plus à la maison.....	22
160	1.0	5	2.0	155	1.0	25	0.8	15	0.7	10	0.9		

Voir note et renvoi(s) sur l'encart à la fin de la publication.

Table 1. (continued)

Population Characteristics of Selected Detailed Occupations (Based on the 1980 Classification), Canada, 1986 Census - 20% Sample Data

No.	Characteristics	Selected detailed occupations - Certaines professions détaillées											
		3162 Respiratory technicians Techniciens en inhalation						3311 Painters, sculptors and related artists Peintres, sculpteurs et autres artistes					
		Total		Males Hommes		Females Femmes		Total		Males Hommes		Females Femmes	
		Number - Nombre	%	Number - Nombre	%	Number - Nombre	%	Number - Nombre	%	Number - Nombre	%	Number - Nombre	%
	POPULATION CHARACTERISTICS												
1	Total population 15 years and over who worked since January 1, 1985.....	2,935	100.0	945	100.0	1,995	100.0	10,240	100.0	5,095	100.0	5,145	100.0
	by province or territory of residence												
2	Newfoundland.....	35	1.2	15	1.6	20	1.0	100	1.0	50	1.0	45	0.9
3	Prince Edward Island.....	-	...	-	...	-	...	30	0.3	10	0.2	20	0.4
4	Nova Scotia.....	105	3.6	40	4.2	65	3.3	300	2.9	145	2.8	155	3.0
5	New Brunswick.....	50	1.7	20	2.1	25	1.3	215	2.1	95	1.9	115	2.2
6	Quebec.....	1,085	37.0	260	27.5	830	41.6	2,855	27.9	1,545	30.3	1,310	25.5
7	Ontario.....	850	29.0	320	33.9	525	26.3	3,730	36.4	1,755	34.4	1,980	38.5
8	Manitoba.....	145	4.9	65	6.9	80	4.0	305	3.0	140	2.7	170	3.3
9	Saskatchewan.....	45	1.5	20	2.1	30	1.5	210	2.1	90	1.8	120	2.3
10	Alberta.....	380	12.9	100	10.6	285	14.3	690	6.7	360	7.1	330	6.4
11	British Columbia.....	240	8.2	95	10.1	140	7.0	1,750	17.1	860	16.9	890	17.3
12	Yukon.....	-	...	-	...	-	...	5	...	5	0.1	5	0.1
13	Northwest Territories.....	-	...	-	...	-	...	55	0.5	40	0.8	15	0.3
	by age												
14	15 - 34 years.....	2,300	78.5	540	57.4	1,760	88.4	3,820	37.3	1,835	36.0	1,985	38.6
15	35 - 54 years.....	550	18.8	345	36.7	205	10.3	4,575	44.7	2,290	44.9	2,285	44.4
16	55 years and over.....	85	2.9	55	5.9	25	1.3	1,845	18.0	970	19.0	875	17.0
17	Average age.....	30.7	...	34.7	...	28.7	...	40.9	...	41.4	...	40.4	...
	by marital status												
18	Single (never married).....	885	30.2	235	24.9	650	32.7	2,650	25.9	1,605	31.5	1,045	20.3
19	Married.....	1,880	64.2	635	67.2	1,240	62.3	6,275	61.3	2,970	58.3	3,305	64.2
20	Separated.....	65	2.2	30	3.2	40	2.0	430	4.2	195	3.8	235	4.6
21	Divorced.....	100	3.4	40	4.2	55	2.8	645	6.3	265	5.2	375	7.3
22	Widowed.....	5	0.2	5	0.5	5	0.3	245	2.4	60	1.2	185	3.6
	by mother tongue												
23	Single responses.....	2,865	97.6	910	96.8	1,950	98.0	9,955	97.2	4,915	96.5	5,040	97.9
24	English.....	1,535	52.3	530	56.4	1,000	50.3	6,200	60.5	2,880	56.5	3,325	64.6
25	French.....	1,080	36.8	250	26.6	825	41.5	2,365	23.1	1,215	23.8	1,150	22.3
26	Italian.....	55	1.9	25	2.7	30	1.5	115	1.1	105	2.1	10	0.2
27	German.....	60	2.0	25	2.7	35	1.8	290	2.8	165	3.2	125	2.4
28	Chinese.....	5	0.2	-	...	-	...	80	0.8	60	1.2	20	0.4
29	Other languages.....	140	4.8	85	9.0	55	2.8	910	8.9	495	9.7	415	8.1
30	Multiple responses.....	65	2.2	30	3.2	40	2.0	285	2.8	180	3.5	105	2.0
	by ethnic origin												
31	Single origins.....	2,070	70.5	665	70.7	1,405	70.4	6,815	66.6	3,625	71.1	3,190	61.9
32	British (1).....	510	17.4	220	23.4	285	14.3	2,250	22.0	1,050	20.8	1,190	23.1
33	French (2).....	1,000	34.1	215	22.9	785	39.3	2,210	21.6	1,200	23.6	1,005	19.5
34	German.....	120	4.1	40	4.3	80	4.0	420	4.1	215	4.2	200	3.9
35	Italian.....	85	2.9	35	3.7	50	2.5	150	1.5	135	2.6	15	0.3
36	Ukrainian.....	50	1.7	20	2.1	25	1.3	150	1.5	75	1.5	75	1.5
37	Chinese.....	40	1.4	20	2.1	20	1.0	105	1.0	85	1.7	20	0.4
38	Dutch (Netherlands).....	35	1.2	10	1.1	25	1.3	145	1.4	80	1.6	60	1.2
39	South Asian (3).....	10	0.3	10	1.1	5	0.3	15	0.1	-	...	10	0.2
40	Other single origins.....	215	7.3	85	9.0	125	6.3	1,385	13.5	770	15.1	615	11.9
41	Multiple origins (4).....	860	29.3	275	29.3	590	29.6	3,425	33.4	1,465	28.8	1,960	38.1

See note(s) and footnote(s) on foldout at end of publication.

Tableau 1. (suite)

Caractéristiques de la population de certaines professions détaillées (d'après la classification de 1980), Canada, recensement de 1986 - données-échantillon (20%)

Selected detailed occupations - Certaines professions détaillées												Caractéristiques	N°
3313 Product and interior designers Dessinateurs de produits et décorateurs d'intérieur						3314 Advertising and illustrating artists Dessinateurs publicitaires et illustrateurs							
Total		Males Hommes		Females Femmes		Total		Males Hommes		Females Femmes			
Number - Nombre	%	Number - Nombre	%	Number - Nombre	%	Number - Nombre	%	Number - Nombre	%	Number - Nombre	%		
26,215	100.0	9,570	100.0	16,650	100.0	25,780	100.0	15,120	100.0	10,660	100.0	CARACTÉRISTIQUES DE LA POPULATION	
Population totale de 15 ans et plus ayant travaillé depuis le 1er janvier 1985.....												1	
selon la province ou le territoire de résidence													
185	0.7	60	0.6	125	0.8	150	0.6	70	0.5	80	0.8	Terre-Neuve.....	2
45	0.2	15	0.2	30	0.2	40	0.2	30	0.2	10	0.1	Île-du-Prince-Édouard....	3
490	1.9	140	1.5	345	2.1	415	1.6	240	1.6	170	1.6	Nouvelle-Écosse.....	4
350	1.3	85	0.9	265	1.6	330	1.3	220	1.5	110	1.0	Nouveau-Brunswick.....	5
8,505	32.4	4,210	44.0	4,300	25.8	6,890	26.0	4,095	27.1	2,595	24.3	Québec.....	6
10,550	40.2	3,540	37.0	7,010	42.1	11,820	45.8	6,935	45.9	4,885	45.8	Ontario.....	7
770	2.9	175	1.8	590	3.5	930	3.6	485	3.2	445	4.2	Manitoba.....	8
540	2.1	90	0.9	450	2.7	580	2.2	305	2.0	270	2.5	Saskatchewan.....	9
2,275	8.7	530	5.5	1,745	10.5	2,010	7.8	1,100	7.3	910	8.5	Alberta.....	10
2,480	9.5	720	7.5	1,760	10.6	2,790	10.8	1,620	10.7	1,170	11.0	Colombie-Britannique.....	11
15	0.1	-	...	10	0.1	20	0.1	10	0.1	10	0.1	Yukon.....	12
10	--	-	...	10	0.1	5	--	5	--	-	...	Territoires du Nord-Ouest	13
selon l'âge													
14,185	54.1	4,650	48.6	9,535	57.3	15,960	61.9	8,035	53.1	7,920	74.3	15 - 34 ans.....	14
9,235	35.2	3,600	37.6	5,630	33.8	7,880	30.6	5,545	36.7	2,335	21.9	35 - 54 ans.....	15
2,795	10.7	1,315	13.7	1,485	8.9	1,950	7.6	1,540	10.2	405	3.8	55 ans et plus.....	16
36.0	...	37.5	...	35.1	...	34.0	...	36.2	...	31.0	...	Âge moyen.....	17
selon l'état matrimonial													
7,805	29.8	3,305	34.6	4,500	27.0	8,770	34.0	4,875	32.2	3,890	36.5	Célibataires (jamais marié(e)s).....	18
15,765	60.1	5,440	56.9	10,325	62.0	14,880	57.7	9,060	59.9	5,815	54.5	Marié(e)s.....	19
880	3.4	285	3.0	595	3.6	940	3.6	500	3.3	440	4.1	Séparé(e)s.....	20
1,390	5.3	495	5.2	895	5.4	1,040	4.0	610	4.0	425	4.0	Divorcé(e)s.....	21
375	1.4	35	0.4	335	2.0	165	0.6	70	0.5	90	0.8	Veuf(ve)s.....	22
selon la langue maternelle													
25,340	96.7	9,200	96.2	16,130	96.9	25,025	97.1	14,525	96.7	10,400	97.5	Réponses uniques.....	23
14,990	57.2	4,340	45.4	10,645	63.9	16,180	62.8	9,195	60.8	6,985	65.5	Anglais.....	24
6,635	25.3	3,245	33.9	3,390	20.4	5,795	22.5	3,605	23.8	2,190	20.5	Français.....	25
495	1.9	270	2.8	225	1.4	285	1.1	225	1.5	65	0.6	Italien.....	26
635	2.4	240	2.5	395	2.4	500	1.9	265	1.8	240	2.3	Allemand.....	27
290	1.1	140	1.5	155	0.9	405	1.6	290	1.9	105	1.0	Chinois.....	28
2,285	8.7	965	10.1	1,320	7.9	1,860	7.2	1,040	6.9	810	7.6	Autres langues.....	29
880	3.4	365	3.8	515	3.1	755	2.9	495	3.3	260	2.4	Réponses multiples.....	30
selon l'origine ethnique													
18,430	70.3	7,455	77.9	10,975	65.9	16,800	65.2	10,325	68.3	6,470	60.7	Origines uniques.....	31
5,395	20.6	1,810	18.9	3,585	21.5	5,450	21.1	3,455	22.9	1,995	18.7	Britannique (1).....	32
6,350	24.2	3,135	32.8	3,215	19.3	5,595	21.7	3,480	23.0	2,115	19.8	Français (2).....	33
1,025	3.9	310	3.2	715	4.3	885	3.4	435	2.9	455	4.3	Allemand.....	34
860	3.3	465	4.9	400	2.4	535	2.1	360	2.4	180	1.7	Italien.....	35
445	1.7	110	1.1	335	2.0	445	1.7	250	1.7	190	1.8	Ukrainien.....	36
390	1.5	175	1.8	215	1.3	585	2.3	405	2.7	180	1.7	Chinois.....	37
475	1.8	130	1.4	345	2.1	385	1.5	220	1.5	165	1.5	Hollandais (Néerlandais)	38
125	0.5	45	0.5	80	0.5	130	0.5	105	0.7	30	0.3	Sud-asiatique (3).....	39
3,350	12.8	1,265	13.2	2,085	12.5	2,785	10.8	1,620	10.7	1,160	10.9	Autres origines uniques	40
7,785	29.7	2,115	22.1	5,675	34.1	8,980	34.8	4,795	31.7	4,190	39.3	Origines multiples (4).....	41

Voir note et renvoi(s) sur l'encart à la fin de la publication.

Table 1. (continued)

Population Characteristics of Selected Detailed Occupations (Based on the 1980 Classification), Canada, 1986 Census - 20% Sample Data

Characteristics		Selected detailed occupations - Certaines professions détaillées											
		3162 Respiratory technicians Techniciens en inhalation					3311 Painters, sculptors and related artists Peintres, sculpteurs et autres artistes						
		Total		Males - Hommes		Females - Femmes		Total		Males - Hommes		Females - Femmes	
		Number - Nombre	%	Number - Nombre	%	Number - Nombre	%	Number - Nombre	%	Number - Nombre	%	Number - Nombre	%
No.													
by period of immigration													
1	Non-immigrant population.	2,605	88.8	780	83.0	1,825	91.7	7,600	74.2	3,670	72.0	3,930	76.3
2	Immigrant population.....	330	11.2	165	17.6	165	8.3	2,645	25.8	1,425	28.0	1,220	23.7
3	Before 1946.....	5	0.2	5	0.5	-	...	110	1.1	60	1.2	40	0.8
4	1946 - 1966.....	150	5.1	80	8.5	70	3.5	1,275	12.5	685	13.4	590	11.5
5	1967 - 1977.....	110	3.7	55	5.9	55	2.8	945	9.2	525	10.3	415	8.1
6	1978 - 1982.....	50	1.7	15	1.6	35	1.8	235	2.3	105	2.1	135	2.6
7	1983 - 1986(5).....	10	0.3	5	0.5	5	0.3	80	0.8	50	1.0	35	0.7
by highest level of schooling													
8	No certificate or diploma	75	2.6	40	4.2	40	2.0	2,140	20.9	1,135	22.3	1,010	19.6
9	Less than Grade 9(6)...	35	1.2	35	3.7	5	0.3	685	6.7	390	7.7	295	5.7
10	Grades 9-13.....	40	1.4	5	0.5	35	1.8	1,450	14.2	740	14.5	715	13.9
11	High school certificate or diploma.....	50	1.7	25	2.6	25	1.3	855	8.3	450	8.8	410	8.0
12	Trades certificate or diploma.....	25	0.9	25	2.6	5	0.3	265	2.6	180	3.5	85	1.7
13	University(7) or other non-university, with or without certificate or diploma.....	2,495	85.0	705	74.6	1,790	89.9	4,565	44.6	2,240	44.0	2,325	45.1
14	University degree.....	290	9.9	150	15.9	140	7.0	2,420	23.6	1,090	21.4	1,325	25.7
by class of worker (8)													
15	Paid workers (9).....	2,930	99.8	940	100.0	1,985	99.7	3,420	33.6	1,715	33.9	1,705	33.4
16	Self-employed workers (10)	5	0.2	-	...	5	0.3	6,745	66.4	3,350	66.2	3,400	66.7
by industry													
17	Primary industries (Div. A, B, C and D) (11).....	-	...	-	...	-	...	15	0.1	-	...	15	0.3
18	Manufacturing industries (Div. E).....	5	0.2	-	...	5	0.3	615	6.0	315	6.2	300	5.8
19	Construction industries (Div. F).....	-	...	-	...	-	...	50	0.5	30	0.6	20	0.4
20	Transportation and storage, communication and other utility industries (Div. G and H)	-	...	-	...	-	...	45	0.4	35	0.7	10	0.2
21	Trade industries (Div. I and J) (12).....	30	1.0	20	2.1	10	0.5	695	6.8	255	5.0	440	8.5
22	Finance and insurance, real estate operator and insurance agent industries (Div. K and L)	-	...	-	...	-	...	-	...	-	...	-	...
23	Government service industries (Div. N).....	10	0.3	-	...	10	0.5	95	0.9	35	0.7	55	1.1
24	Other service industries (Div. M, O, P, Q and R) (13).....	2,890	98.5	925	98.4	1,965	98.7	8,715	85.1	4,415	86.7	4,295	83.4

See note(s) and footnote(s) on foldout at end of publication.

Tableau 1. (suite)

Caractéristiques de la population de certaines professions détaillées (d'après la classification de 1980), Canada, recensement de 1986 - données-échantillon (20%)

Selected detailed occupations - Certaines professions détaillées												Caractéristiques	N°
3313 Product and interior designers Dessinateurs de produits et décorateurs d'intérieur						3314 Advertising and illustrating artists Dessinateurs publicitaires et illustrateurs							
Total		Males Hommes		Females Femmes		Total		Males Hommes		Females Femmes			
Number - Nombre	%	Number - Nombre	%	Number - Nombre	%	Number - Nombre	%	Number - Nombre	%	Number - Nombre	%		
selon la période d'immigration													
20,310	77.5	7,055	73.8	13,255	79.6	20,340	78.9	11,545	76.4	8,795	82.5	Population non immigrante	1
5,905	22.5	2,515	26.3	3,390	20.4	5,440	21.1	3,570	23.6	1,865	17.5	Population immigrante....	2
315	1.2	65	0.7	245	1.5	170	0.7	120	0.8	50	0.5	Avant 1946.....	3
2,610	10.0	1,155	12.1	1,460	8.8	2,385	9.2	1,670	11.0	720	6.8	1945 - 1966.....	4
2,020	7.7	850	8.9	1,175	7.1	2,050	8.0	1,280	8.5	765	7.2	1967 - 1977.....	5
670	2.6	305	3.2	370	2.2	580	2.2	350	2.3	230	2.2	1978 - 1982.....	6
290	1.1	145	1.5	145	0.9	255	1.0	145	1.0	110	1.0	1983 - 1986 (5).....	7
selon le plus haut niveau de scolarité atteint													
4,720	18.0	1,700	17.8	3,020	18.1	3,240	12.6	2,405	15.9	840	7.9	Sans certificat ou diplôme	8
920	3.5	430	4.5	490	2.9	460	1.8	340	2.2	120	1.1	N'ayant pas atteint la	9
3,800	14.5	1,275	13.3	2,530	15.2	2,780	10.8	2,065	13.7	715	6.7	9e année(6).....	10
2,730	10.4	870	9.1	1,860	11.2	2,125	8.2	1,460	9.7	675	6.3	Certificat ou diplôme	11
925	3.5	375	3.9	550	3.3	590	2.3	440	2.9	145	1.4	d'études secondaires....	12
14,435	55.1	5,330	55.7	9,115	54.8	16,245	63.0	9,235	61.1	7,010	65.7	Certificat ou diplôme	13
3,400	13.0	1,295	13.5	2,105	12.6	3,580	13.9	1,580	10.4	2,000	18.8	d'une école de métiers....	14
études universitaires (7) ou autres études non universitaires, avec ou sans certificat ou diplôme.....													
Grade universitaire.....													
selon la catégorie de travailleurs(8)													
21,935	83.9	8,185	85.7	13,750	83.0	20,245	78.8	11,695	77.5	8,550	80.5	Travailleurs rémunérés(9)	15
4,195	16.1	1,370	14.3	2,825	17.0	5,450	21.2	3,390	22.5	2,060	19.4	Travailleurs autonomes(10)	16
selon l'industrie													
125	0.5	20	0.2	105	0.6	75	0.3	45	0.3	30	0.3	Industries primaires	17
5,350	20.4	2,770	29.0	2,580	15.5	8,075	31.3	4,735	31.3	3,345	31.4	(Div. A, B, C et D) (11)	
735	2.8	355	3.7	380	2.3	175	0.7	90	0.6	85	0.8	Industries manufacturières(Div. E)	18
490	1.9	340	3.6	150	0.9	765	3.0	465	3.1	305	2.9	Industries de la construction(Div. F)....	19
11,040	42.1	2,625	27.4	8,410	50.5	1,420	5.5	635	4.2	790	7.4	Industries du transport et de l'entreposage, des communications et autres services publics(Div. G et H).....	20
215	0.8	70	0.7	145	0.9	350	1.4	155	1.0	195	1.8	Industries du commerce(Div. I et J) (12).....	21
375	1.4	265	2.8	110	0.7	1,380	5.4	865	5.7	510	4.8	Industries des intermédiaires financiers et des assurances, des services immobiliers et agences d'assurances(Div. K et L)	22
7,880	30.1	3,110	32.5	4,775	28.7	13,550	52.5	8,140	53.8	5,410	50.8	Industries des services gouvernementaux(Div. N)	23
												Autres industries de services(Div. M, O, P, Q et R) (13).....	24

Voir note et renvoi(a) sur l'encart à la fin de la publication.

Table 1. (continued)

Population Characteristics of Selected Detailed Occupations (Based on the 1980 Classification), Canada, 1986 Census - 20% Sample Data

No.	Characteristics	Selected detailed occupations - Certaines professions détaillées											
		3162 Respiratory technicians Techniciens en inhalation						3311 Painters, sculptors and related artists Peintres, sculpteurs et autres artistes					
		Total		Males Hommes		Females Femmes		Total		Males Hommes		Females Femmes	
		Number Nombre	%	Number Nombre	%	Number Nombre	%	Number Nombre	%	Number Nombre	%	Number Nombre	%
1	Total population 15 years and over who worked since January 1, 1985 - With postsecondary qualifications (14).....	2,725	100.0	840	100.0	1,885	100.0	5,470	100.0	2,515	100.0	2,955	100.0
	by major field of study												
2	Educational, recreational and counselling services	60	2.2	15	1.8	40	2.1	410	7.5	110	4.4	300	10.2
3	Fine and applied arts.....	5	0.2	5	0.6	-	...	2,975	54.4	1,375	54.7	1,595	54.0
4	Humanities and related fields.....	30	1.1	25	3.0	5	0.3	600	11.0	220	8.7	380	12.9
5	Social sciences and related fields.....	60	2.2	30	3.6	30	1.5	295	5.4	130	5.2	175	5.9
6	Secretarial science - General fields.....	-	...	-	...	-	...	155	2.8	5	0.2	145	4.9
7	Other commerce, management and business administration.....	25	0.9	15	1.8	10	0.5	130	2.4	85	3.4	50	1.7
8	Agricultural and biological sciences/technologies...	75	2.8	35	4.2	45	2.4	120	2.2	80	3.2	40	1.4
9	Engineering and applied sciences.....	-	...	-	...	-	...	115	2.1	90	3.6	30	1.0
10	Engineering and applied science technologies and trades.....	40	1.5	25	3.0	15	0.8	340	6.2	305	12.1	35	1.2
11	Nursing and nursing assistance.....	75	2.8	10	1.2	70	3.7	140	2.6	-	...	140	4.7
12	Other health professions, sciences and technologies	2,315	85.0	650	77.4	1,660	88.1	60	1.1	20	0.8	40	1.4
13	Mathematics and physical sciences.....	40	1.5	35	4.2	5	0.3	110	2.0	85	3.4	25	0.8
14	All other, n.e.c.....	-	...	-	...	-	...	10	0.2	5	0.2	5	0.2
15	Total population 15 years and over who worked in 1985.....	2,875	100.0	925	100.0	1,850	100.0	8,825	100.0	4,480	100.0	4,335	100.0
	by employment income												
16	Full-year, full-time workers (15).....	1,595	55.5	640	69.2	955	49.0	3,315	37.6	2,105	46.9	1,215	28.0
17	Average employment income \$.....	\$ 27,733	...	\$ 28,773	...	\$ 27,033	...	\$ 15,616	...	\$ 18,065	...	\$ 11,373	...
18	Population who worked part time in 1985 (16).....	685	23.8	105	11.4	585	30.0	3,620	41.0	1,300	29.0	2,320	53.5
19	Population who worked part year in 1985 (17).....	875	33.9	265	28.6	710	36.4	4,885	55.4	2,120	47.2	2,760	63.7

See note(s) and footnote(s) on foldout at end of publication.

Tableau 1. (suite)

Caractéristiques de la population de certaines professions détaillées (d'après la classification de 1980), Canada, recensement de 1986 - données-échantillon (20%)

Selected detailed occupations - Certaines professions détaillées												Caractéristiques	N°
3313 Product and interior designers Dessinateurs de produits et décorateurs d'intérieur						3314 Advertising and illustrating artists Dessinateurs publicitaires et illustrateurs							
Total		Males Hommes		Females Femmes		Total		Males Hommes		Females Femmes			
Number Nombre	%	Number Nombre	%	Number Nombre	%	Number Nombre	%	Number Nombre	%	Number Nombre	%		
15,175	100.0	5,640	100.0	9,530	100.0	16,200	100.0	8,540	100.0	7,655	100.0	Population totale de 15 ans et plus ayant travaillé depuis le 1er janvier 1985 - Avec qualifications postsecondaires(14).....	1
												selon le principal domaine d'études	
480	3.2	80	1.4	405	4.2	380	2.3	135	1.6	250	3.3	Enseignement, loisirs et orientation.....	2
7,345	48.4	2,200	39.0	5,145	54.0	11,790	72.8	6,135	71.8	5,660	73.9	Beaux-arts et arts appliqués.....	3
850	5.6	270	4.8	580	6.1	1,130	7.0	590	6.9	545	7.1	Lettres, sciences humaines et disciplines connexes.....	4
405	2.7	105	1.9	305	3.2	405	2.5	215	2.5	185	2.4	Sciences sociales et disciplines connexes....	5
495	3.3	10	0.2	485	5.1	205	1.3	20	0.2	180	2.4	Secrétariat, travail de bureau.....	6
655	4.3	295	5.2	360	3.8	730	4.5	375	4.4	350	4.6	Autres commerces, gestion et administration des affaires.....	7
1,540	10.1	220	3.9	1,320	13.9	160	1.0	80	0.9	80	1.0	Sciences et techniques agricoles et biologiques	8
725	4.8	500	8.9	220	2.3	160	1.0	120	1.4	45	0.6	Génie et sciences appliquées.....	9
2,125	14.0	1,790	31.7	340	3.6	985	6.1	750	8.8	235	3.1	Techniques et métiers du génie et des sciences appliquées.....	10
200	1.3	-	...	205	2.2	15	0.1	-	...	20	0.3	Sciences infirmières et soins infirmiers auxiliaires.....	11
150	1.0	35	0.6	115	1.2	90	0.6	25	0.3	65	0.8	Autres sciences et technologies de la santé	12
160	1.1	110	2.0	50	0.5	115	0.7	80	0.9	40	0.5	Mathématiques et sciences physiques.....	13
40	0.3	30	0.5	10	0.1	30	0.2	15	0.2	10	0.1	Autres disciplines, n.c.e.	14
24,415	100.0	8,110	100.0	15,305	100.0	24,350	100.0	14,330	100.0	10,025	100.0	Population totale de 15 ans et plus ayant travaillé en 1985.....	15
												selon le revenu d'emploi	
11,995	49.1	5,635	61.9	6,360	41.6	13,575	55.7	9,020	62.9	4,560	45.5	Travailleurs ayant travaillé à plein temps toute l'année(15).....	16
\$ 22,553	...	\$ 27,720	...	\$ 17,980	...	\$ 24,022	...	\$ 26,135	...	\$ 19,845	...	Revenu moyen d'emploi \$.....	17
6,150	25.2	1,090	12.0	5,065	33.1	4,305	17.7	1,940	13.5	2,360	23.5	Population ayant travaillé à temps partiel en 1985(16)	18
10,820	44.3	3,250	35.7	7,570	48.5	10,035	41.2	4,995	34.9	5,035	50.2	Population ayant travaillé une partie de l'année en 1985(17).....	19

Voir nota et renvoi (a) sur l'encart à la fin de la publication.

Table 1. (continued)

Population Characteristics of Selected Detailed Occupations (Based on the 1980 Classification), Canada, 1986 Census - 20% Sample Data

No.	Characteristics	Selected detailed occupations - Certaines professions détaillées											
		3162 Respiratory technicians Techniciens en inhalation						3311 Painters, sculptors and related artists Peintres, sculpteurs et autres artistes					
		Total		Males Hommes		Females Femmes		Total		Males Hommes		Females Femmes	
		Number Nombre	%	Number Nombre	%	Number Nombre	%	Number Nombre	%	Number Nombre	%	Number Nombre	%
	FAMILY RELATED CHARACTERISTICS												
1	Husbands, wives and lone parents in private households.....	1,825	100.0	645	100.0	1,280	100.0	6,580	100.0	3,040	100.0	3,640	100.0
2	Spouse in a husband-wife family.....	1,860	86.6	635	98.4	1,225	95.7	6,165	92.3	2,915	85.9	3,250	89.3
3	With no children at home	770	40.0	235	36.4	535	41.8	2,585	38.7	1,275	41.9	1,310	36.0
4	Spouse employed.....	685	35.6	210	32.6	475	37.1	1,970	29.5	875	28.8	1,095	30.1
5	Spouse unemployed....	40	2.1	-	...	40	3.1	80	1.2	50	1.6	30	0.8
6	Spouse not in the labour force.....	50	2.6	25	3.9	25	2.0	530	7.9	345	11.3	185	5.1
7	With one child at home	435	22.6	135	20.9	300	23.4	1,390	20.8	740	24.3	650	17.9
8	Spouse employed.....	405	21.0	105	16.3	300	23.4	1,090	16.3	485	16.0	605	16.6
9	Spouse unemployed....	10	0.5	10	1.6	-	...	70	1.0	50	1.6	20	0.5
10	Spouse not in the labour force.....	15	0.8	15	2.3	-	...	225	3.4	205	6.7	20	0.5
11	With two children at home.....	495	25.7	200	31.0	295	23.0	1,450	21.7	620	20.4	830	22.8
12	Spouse employed.....	425	22.1	150	23.3	275	21.5	1,205	18.0	440	14.5	765	21.0
13	Spouse unemployed....	25	1.3	5	0.8	20	1.6	65	1.0	30	1.0	35	1.0
14	Spouse not in the labour force.....	45	2.3	45	7.0	-	...	175	2.6	150	4.9	25	0.7
15	With three or more children at home.....	160	8.3	65	10.1	95	7.4	745	11.2	280	9.2	465	12.8
16	Spouse employed.....	130	6.8	45	7.0	85	6.6	595	8.9	150	4.9	445	12.2
17	Spouse unemployed....	15	0.8	5	0.8	10	0.8	25	0.4	15	0.5	10	0.3
18	Spouse not in the labour force.....	20	1.0	15	2.3	5	0.4	125	1.9	115	3.8	10	0.3
18	Parent in a lone-parent family.....	65	3.4	15	2.3	50	3.9	510	7.6	130	4.3	380	10.4
20	With one child at home	35	1.8	-	...	35	2.7	335	5.0	100	3.3	235	6.5
21	With two children at home.....	20	1.0	10	1.6	10	0.8	150	2.2	30	1.0	120	3.3
22	With three or more children at home....	15	0.8	-	...	15	1.2	30	0.4	5	0.2	25	0.7

See note(s) and footnote(s) on foldout at end of publication.

Tableau 1. (suite)

Caractéristiques de la population de certaines professions détaillées (d'après la classification de 1980), Canada, recensement de 1986 - données-échantillon (20%)

Selected detailed occupations - Certaines professions détaillées												Caractéristiques	N°
3313 Product and interior designers Dessinateurs de produits et décorateurs d'intérieur						3314 Advertising and illustrating artists Dessinateurs publicitaires et illustrateurs							
Total		Males - Hommes		Females - Femmes		Total		Males - Hommes		Females - Femmes			
Number - Nombre	%	Number - Nombre	%	Number - Nombre	%	Number - Nombre	%	Number - Nombre	%	Number - Nombre	%		
16,750	100.0	5,495	100.0	11,255	100.0	15,440	100.0	8,165	100.0	6,275	100.0	Époux, épouses et parents seuls dans les ménages privés.....	1
15,555	82.9	5,335	87.1	10,220	90.8	14,675	85.0	8,930	97.4	5,745	91.6	Conjoint dans une famille époux-épouse.....	2
6,145	36.7	1,975	35.9	4,170	37.1	6,720	43.5	3,730	40.7	2,990	47.6	Sans enfants à la maison	3
5,160	30.8	1,435	26.1	3,725	33.1	5,485	35.5	2,785	30.4	2,700	43.0	Conjoint occupé.....	4
265	1.6	95	1.7	170	1.5	375	2.4	215	2.3	160	2.5	Conjoint en chômage..	5
725	4.3	450	8.2	275	2.4	870	5.6	735	8.0	135	2.2	Conjoint ne faisant pas partie de la population active...	6
3,785	22.6	1,355	24.7	2,430	21.6	3,290	21.3	1,990	21.7	1,300	20.7	Avec un enfant à la maison.....	7
3,105	18.5	895	16.3	2,210	19.6	2,675	17.3	1,470	16.0	1,205	19.2	Conjoint occupé.....	8
165	1.0	95	1.7	70	0.6	165	1.1	105	1.1	60	1.0	Conjoint en chômage..	9
515	3.1	365	6.6	150	1.3	455	2.9	415	4.5	40	0.6	Conjoint ne faisant pas partie de la population active...	10
4,040	24.1	1,455	26.5	2,585	23.0	3,470	22.5	2,315	25.3	1,155	18.4	Avec deux enfants à la maison.....	11
3,330	19.9	880	16.0	2,450	21.8	2,580	16.7	1,520	16.6	1,060	16.9	Conjoint occupé.....	12
145	0.9	55	1.0	90	0.8	180	1.2	130	1.4	50	0.8	Conjoint en chômage..	13
565	3.4	520	9.5	45	0.4	710	4.6	665	7.3	45	0.7	Conjoint ne faisant pas partie de la population active...	14
1,590	9.5	560	10.2	1,030	9.2	1,185	7.7	890	9.7	295	4.7	Avec trois enfants ou plus à la maison.....	15
1,295	7.7	295	5.4	1,000	8.9	800	5.2	515	5.6	285	4.5	Conjoint occupé.....	16
30	0.2	5	0.1	25	0.2	60	0.4	60	0.7	-	...	Conjoint en chômage..	17
260	1.6	250	4.5	10	0.1	325	2.1	315	3.4	10	0.2	Conjoint ne faisant pas partie de la population active...	18
1,195	7.1	160	2.9	1,035	9.2	755	4.9	230	2.5	525	8.4	Parent dans une famille monoparentale.....	19
670	4.0	120	2.2	550	4.9	405	2.6	115	1.3	290	4.6	Avec un enfant à la maison.....	20
395	2.4	35	0.6	360	3.2	270	1.7	75	0.8	195	3.1	Avec deux enfants à la maison.....	21
125	0.7	-	...	125	1.1	75	0.5	35	0.4	40	0.6	Avec trois enfants ou plus à la maison.....	22

Voir note et renvoi(s) sur l'encart à la fin de la publication.

Table 1. (continued)

Population Characteristics of Selected Detailed Occupations (Based on the 1980 Classification), Canada, 1986 Census - 20% Sample Data

Characteristics		Selected detailed occupations - Certaines professions détaillées											
		3315 Photographers and camera operators Photographes et opérateurs de caméra					3330 Producers and directors, performing and audio-visual arts Directeurs artistiques et metteurs en scène						
		Total		Males Hommes		Females Femmes		Total		Males Hommes		Females Femmes	
		Number Nombre	%	Number Nombre	%	Number Nombre	%	Number Nombre	%	Number Nombre	%	Number Nombre	%
POPULATION CHARACTERISTICS													
1	Total population 15 years and over who worked since January 1, 1985.....	12,160	100.0	8,350	100.0	2,810	100.0	12,570	100.0	8,450	100.0	4,120	100.0
by province or territory of residence													
2	Newfoundland.....	120	1.0	90	1.0	25	0.9	150	1.2	105	1.2	45	1.1
3	Prince Edward Island.....	45	0.4	25	0.3	20	0.7	30	0.2	20	0.2	10	0.2
4	Nova Scotia.....	295	2.4	215	2.3	80	2.8	265	2.1	195	2.3	75	1.8
5	New Brunswick.....	275	2.3	230	2.5	50	1.8	150	1.2	110	1.3	35	0.8
6	Quebec.....	3,240	26.6	2,655	28.4	585	20.8	4,375	34.8	2,840	33.6	1,535	37.3
7	Ontario.....	4,935	40.6	3,705	39.6	1,230	43.8	4,755	37.8	3,245	38.4	1,505	36.5
8	Manitoba.....	460	3.8	335	3.6	120	4.3	320	2.5	235	2.8	85	2.1
9	Saskatchewan.....	320	2.6	240	2.6	75	2.7	300	2.4	190	2.2	110	2.7
10	Alberta.....	975	8.0	750	8.0	225	8.0	835	6.6	530	6.3	300	7.3
11	British Columbia.....	1,465	12.0	1,080	11.6	385	13.7	1,330	10.6	940	11.1	385	9.3
12	Yukon.....	10	0.1	-	...	5	0.2	5	...	5	0.1	10	0.2
13	Northwest Territories.....	25	0.2	15	0.2	5	0.2	50	0.4	35	0.4	15	0.4
by age													
14	15 - 34 years.....	6,925	56.9	4,980	53.3	1,940	69.0	6,240	49.6	3,875	45.9	2,365	57.5
15	35 - 54 years.....	4,105	33.8	3,455	37.0	650	23.1	5,345	42.5	3,820	45.2	1,525	37.1
16	55 years and over.....	1,130	9.3	905	9.7	220	7.8	985	7.8	760	9.0	225	5.5
17	Average age.....	35.0	...	35.9	...	31.9	...	36.5	...	37.4	...	34.6	...
by marital status													
18	Single (never married).....	3,960	32.6	2,970	31.8	990	35.2	4,245	33.8	2,525	29.9	1,715	41.6
19	Married.....	7,085	58.3	5,595	59.8	1,490	53.0	6,985	55.6	5,180	61.3	1,805	43.8
20	Separated.....	370	3.0	250	2.7	120	4.3	515	4.1	330	3.9	190	4.6
21	Divorced.....	605	5.0	450	4.8	155	5.5	745	5.9	390	4.6	350	8.5
22	Widowed.....	135	1.1	80	0.9	55	2.0	80	0.6	30	0.4	50	1.2
by mother tongue													
23	Single responses.....	11,810	97.1	9,045	96.8	2,760	98.2	12,290	97.8	8,255	97.7	4,035	97.9
24	English.....	7,695	63.3	5,700	61.0	1,995	71.0	7,575	60.3	5,170	61.2	2,400	58.3
25	French.....	2,715	22.3	2,195	23.5	525	18.7	3,810	30.3	2,445	28.9	1,365	33.1
26	Italian.....	190	1.6	160	1.7	30	1.1	175	1.4	100	1.2	70	1.7
27	German.....	240	2.0	185	2.0	55	2.0	135	1.1	105	1.2	30	0.7
28	Chinese.....	140	1.2	120	1.3	20	0.7	40	0.3	15	0.2	30	0.7
29	Other languages.....	825	6.8	690	7.4	135	4.8	550	4.4	415	4.9	130	3.2
30	Multiple responses.....	350	2.9	305	3.3	45	1.6	280	2.2	200	2.4	85	2.1
by ethnic origin													
31	Single origins.....	8,240	67.8	6,465	69.2	1,775	63.2	8,225	65.4	5,550	65.7	2,670	64.8
32	British (1).....	2,895	23.8	2,215	23.7	675	24.0	2,510	20.0	1,775	21.0	740	18.0
33	French (2).....	2,665	21.9	2,150	23.0	510	18.1	3,555	28.3	2,320	27.5	1,240	30.1
34	German.....	455	3.7	325	3.5	135	4.8	280	2.1	205	2.4	55	1.3
35	Italian.....	340	2.8	275	2.9	70	2.5	280	2.2	190	2.2	85	2.3
36	Ukrainian.....	195	1.6	130	1.4	65	2.3	120	1.0	80	1.1	35	0.8
37	Chinese.....	165	1.4	135	1.4	30	1.1	65	0.5	20	0.2	45	1.1
38	Dutch (Netherlands).....	190	1.6	150	1.6	35	1.2	115	0.9	70	0.8	50	1.2
39	South Asian (3).....	55	0.5	45	0.5	5	0.2	20	0.2	5	0.1	15	0.4
40	Other single origins.....	1,280	10.5	1,045	11.2	230	8.2	1,295	10.3	885	10.5	405	9.8
41	Multiple origins (4).....	3,915	32.2	2,880	30.8	1,035	36.8	4,345	34.6	2,900	34.3	1,450	35.2

See note(s) and footnote(s) on foldout at end of publication.

Tableau 1. (suite)

Caractéristiques de la population de certaines professions détaillées (d'après la classification de 1980), Canada, recensement de 1986 - données-échantillon (20%)

Selected detailed occupations - Certaines professions détaillées												Caractéristiques	N°
3332 Musiciens and singers Musiciens et chanteurs						3335 Actors/actresses Acteurs							
Total		Males Hommes		Females Femmes		Total		Males Hommes		Females Femmes			
Number Nombre	%	Number Nombre	%	Number Nombre	%	Number Nombre	%	Number Nombre	%	Number Nombre	%		
13,760	100.0	9,805	100.0	3,955	100.0	4,345	100.0	2,460	100.0	1,885	100.0	CARACTÉRISTIQUES DE LA POPULATION	
												Population totale de 15 ans et plus ayant travaillé depuis le 1er janvier 1985.....	1
												selon la province ou le territoire de résidence	
100	0.7	75	0.8	25	0.6	90	2.1	30	1.2	60	3.2	Terre-Neuve.....	2
65	0.5	50	0.5	20	0.5	25	0.6	10	0.4	10	0.5	Île-du-Prince-Édouard....	3
480	3.5	370	3.8	115	2.9	90	2.1	75	3.0	15	0.8	Nouvelle-Écosse.....	4
195	1.4	140	1.4	55	1.4	35	0.8	25	1.0	15	0.8	Nouveau-Brunswick.....	5
3,470	25.2	2,445	24.9	1,020	25.8	1,320	30.4	735	29.9	580	30.8	Québec.....	6
5,055	36.7	3,530	36.0	1,520	38.4	1,795	41.3	1,035	42.1	760	40.3	Ontario.....	7
500	3.6	355	3.6	145	3.7	55	1.3	35	1.4	25	1.3	Manitoba.....	8
385	2.8	255	2.6	130	3.3	65	1.5	35	1.4	30	1.6	Saskatchewan.....	9
1,385	10.1	980	10.0	400	10.1	265	6.1	140	5.7	120	6.4	Alberta.....	10
2,085	15.2	1,565	16.0	520	13.1	590	13.6	340	13.8	255	13.5	Colombie-Britannique.....	11
25	0.2	25	0.3	-	...	5	0.1	5	0.2	-	...	Yukon.....	12
5	...	5	0.1	-	...	10	0.2	-	...	5	0.3	Territoires du Nord-Ouest	13
												selon l'âge	
8,715	63.4	6,465	65.9	2,250	56.9	2,835	65.2	1,550	63.0	1,285	68.2	15 - 34 ans.....	14
3,680	26.8	2,645	27.0	1,035	26.2	1,045	24.0	625	25.4	415	22.0	35 - 54 ans.....	15
1,365	9.9	895	7.1	670	16.9	470	10.8	280	11.4	190	10.1	55 ans et plus.....	16
34.2	...	33.1	...	36.9	...	33.3	...	33.8	...	32.8	...	Âge moyen.....	17
												selon l'état matrimonial	
5,650	41.1	4,190	42.7	1,455	36.8	2,290	52.6	1,385	56.3	905	48.0	Célibataires (jamais marié(s)).....	18
5,720	48.9	4,685	47.8	2,035	51.5	1,495	34.4	790	32.1	700	37.1	Marié(s).....	19
530	3.9	405	4.1	130	3.3	180	4.1	100	4.1	80	4.2	Séparé(s).....	20
645	4.7	465	4.7	180	4.6	325	7.5	150	6.1	170	9.0	Divorcé(s).....	21
215	1.6	60	0.6	155	3.9	65	1.5	35	1.4	25	1.3	Veuf(ve)s.....	22
												selon la langue maternelle	
13,330	96.9	9,475	96.6	3,855	97.5	4,265	98.0	2,415	98.2	1,845	97.9	Réponses uniques.....	23
9,745	70.8	6,900	70.4	2,840	71.8	2,805	64.5	1,605	65.2	1,195	63.4	Anglais.....	24
2,570	18.7	1,775	18.1	790	20.0	1,220	28.0	675	27.4	545	28.9	Français.....	25
115	0.8	95	1.0	15	0.4	30	0.7	15	0.6	10	0.5	Italien.....	26
145	1.1	95	1.0	55	1.4	35	0.8	25	1.0	10	0.5	Allemand.....	27
30	0.2	25	0.3	5	0.1	25	0.6	5	0.2	20	1.1	Chinois.....	28
735	5.3	590	6.0	150	3.8	155	3.6	90	3.7	65	3.4	Autres langues.....	29
430	3.1	325	3.3	100	2.5	85	2.0	50	2.0	40	2.1	Réponses multiples.....	30
												selon l'origine ethnique	
8,465	61.5	6,105	62.3	2,355	59.5	2,700	62.1	1,445	58.7	1,255	66.6	Origines uniques.....	31
3,080	22.2	2,220	22.6	840	21.2	910	20.9	480	19.5	430	22.8	Britannique (1).....	32
2,585	18.6	1,765	18.0	795	20.1	1,080	24.9	565	23.0	515	27.3	Français (2).....	33
420	3.1	275	2.8	145	3.7	60	1.4	50	2.0	15	0.8	Allemand.....	34
260	1.9	190	1.9	70	1.8	40	0.9	25	1.0	15	0.8	Italien.....	35
205	1.5	140	1.4	65	1.6	40	0.9	30	1.2	10	0.5	Ukrainien.....	36
75	0.5	55	0.6	20	0.5	15	0.3	-	...	15	0.8	Chinois.....	37
215	1.6	145	1.5	70	1.8	45	1.0	35	1.4	15	0.8	Hollandais (Néerlandais)	38
25	0.2	15	0.2	10	0.3	30	0.7	10	0.4	20	1.1	Sud-asiatique (3).....	39
1,645	12.0	1,300	13.3	340	8.6	485	11.2	260	10.6	230	12.2	Autres origines uniques	40
5,295	38.5	3,700	37.7	1,600	40.4	1,650	38.0	1,015	41.3	630	33.4	Origines multiples (4).....	41

Voir note et renvoi(s) sur l'encart à la fin de la publication.

Table 1. (continued)

Population Characteristics of Selected Detailed Occupations (Based on the 1980 Classification), Canada, 1986 Census - 20% Sample Data

Characteristics		Selected detailed occupations - Certaines professions détaillées											
		3315 Photographers and camera operators - Photographes et opérateurs de caméras					3330 Producers and directors, performing and audio-visual arts - Directeurs artistiques et metteurs en scène						
		Total		Males - Hommes		Females - Femmes		Total		Males - Hommes		Females - Femmes	
		Number - Nombre	%	Number - Nombre	%	Number - Nombre	%	Number - Nombre	%	Number - Nombre	%	Number - Nombre	%
No.													
by period of immigration													
1	Non-immigrant population.	9,895	79.7	7,310	78.2	2,385	84.9	10,315	82.1	6,955	82.3	3,365	81.7
2	Immigrant population.....	2,460	20.2	2,035	21.8	425	15.1	2,255	17.9	1,495	17.7	755	18.3
3	Before 1946.....	95	0.8	90	1.0	5	0.2	45	0.4	45	0.5	-	...
4	1946 - 1966.....	1,180	9.7	1,010	10.8	170	6.0	1,210	9.6	820	9.7	390	9.5
5	1967 - 1977.....	890	7.3	720	7.7	175	6.2	820	6.5	525	6.2	295	7.2
6	1978 - 1982.....	235	1.9	180	1.9	60	2.1	110	0.9	50	0.6	60	1.5
7	1983 - 1986(5).....	55	0.5	40	0.4	20	0.7	65	0.5	50	0.6	10	0.2
by highest level of schooling													
8	No certificate or diploma	2,070	17.0	1,420	15.2	645	23.0	1,010	8.0	770	9.1	240	5.8
9	Less than Grade 9(6)...	345	2.8	260	2.8	80	2.8	110	0.9	85	1.0	30	0.7
10	Grades 9-13.....	1,725	14.2	1,160	12.4	565	20.1	900	7.2	685	8.1	215	5.2
11	High school certificate or diploma.....	1,320	10.9	940	10.1	375	13.3	1,090	8.7	730	8.6	365	8.9
12	Trades certificate or diploma.....	355	2.9	285	3.0	70	2.5	140	1.1	90	1.1	50	1.2
13	University(7) or other non-university, with or without certificate or diploma.....	7,030	57.8	5,650	60.4	1,375	48.9	6,060	48.2	4,115	48.7	1,945	47.2
14	University degree.....	1,385	11.4	1,050	11.2	340	12.1	4,270	34.0	2,755	32.6	1,520	36.9
by class of worker (8)													
15	Paid workers(9).....	8,780	72.4	6,595	70.7	2,185	78.2	11,360	90.4	7,560	89.5	3,805	92.5
16	Self-employed workers(10)	3,350	27.6	2,740	29.4	610	21.8	1,200	9.6	890	10.5	310	7.5
by industry													
17	Primary Industries (Div. A, B, C and D) (11).....	50	0.4	25	0.3	25	0.9	-	...	-	...	-	...
18	Manufacturing industries (Div. E).....	1,230	10.1	965	10.3	270	9.6	145	1.2	110	1.3	35	0.8
19	Construction industries (Div. F).....	5	--	5	0.1	-	...	-	...	-	...	-	...
20	Transportation and storage, communication and other utility industries (Div. G and H)	1,510	12.4	1,370	14.7	140	5.0	5,580	44.4	3,815	45.1	1,770	43.0
21	Trade industries (Div. I and J) (12).....	410	3.4	130	1.4	275	9.8	90	0.7	50	0.6	40	1.0
22	Finance and insurance, real estate operator and insurance agent industries (Div. K and L)	90	0.7	15	0.2	70	2.5	70	0.6	45	0.5	25	0.6
23	Government service industries (Div. N).....	510	4.2	400	4.3	105	3.7	340	2.7	220	2.6	115	2.8
24	Other service industries (Div. M, O, P, Q and R) (13).....	8,360	68.8	6,435	68.9	1,925	68.5	6,345	50.5	4,215	49.9	2,125	51.6

See note(s) and footnote(s) on foldout at end of publication.

Tableau 1. (suite)

Caractéristiques de la population de certaines professions détaillées (d'après la classification de 1980), Canada, recensement de 1986 - données-échantillon (20%)

Selected detailed occupations - Certaines professions détaillées											Caractéristiques	N°	
3332 Musiciens and singers Musiciens et chanteurs						3335 Actors/actresses Acteurs							
Total		Males Hommes		Females Femmes		Total		Males Hommes		Females Femmes			
Number - Nombre	%	Number - Nombre	%	Number - Nombre	%	Number - Nombre	%	Number - Nombre	%	Number - Nombre			%
											selon la période d'immigration		
11,290	82.1	7,980	81.4	3,310	83.7	3,600	82.9	2,050	83.3	1,555	82.5	Population non immigrante	1
2,465	17.9	1,820	18.6	645	16.3	750	17.3	415	16.9	335	17.8	Population immigrante....	2
85	0.6	40	0.4	45	1.1	15	0.3	5	0.2	10	0.5	Avant 1946.....	3
770	5.6	585	6.0	185	4.7	365	8.4	195	7.9	165	8.8	1946 - 1966.....	4
1,175	8.5	870	8.9	305	7.7	280	6.4	170	6.9	110	5.8	1967 - 1977.....	5
290	2.1	210	2.1	80	2.0	50	1.2	30	1.2	20	1.1	1978 - 1982.....	6
145	1.1	120	1.2	30	0.8	40	0.9	15	0.6	25	1.3	1983 - 1986 (5).....	7
											selon le plus haut niveau de scolarité atteint		
3,245	23.6	2,580	26.3	660	16.7	730	16.8	390	15.9	340	18.0	Sans certificat ou diplôme N'ayant pas atteint la 9e année (6).....	8
355	2.6	305	3.1	55	1.4	90	2.1	40	1.6	50	2.7	9e à 13e année.....	9
2,885	21.0	2,280	23.3	600	15.2	640	14.7	345	14.0	285	15.6	Certificat ou diplôme d'études secondaires....	10
1,745	12.7	1,360	13.9	380	9.6	295	6.8	175	7.1	120	6.4	Certificat ou diplôme d'une école de métiers..	11
225	1.6	150	1.5	75	1.9	25	0.6	15	0.6	10	0.5	Études universitaires (7) ou autres études non universitaires, avec ou sans certificat ou diplôme.....	12
5,465	39.7	3,935	40.1	1,535	38.8	2,125	48.9	1,140	46.3	985	52.3	Grade universitaire.....	13
3,085	22.4	1,775	18.1	1,305	33.0	1,170	26.9	740	30.1	425	22.5		14
											selon la catégorie de travailleurs (8)		
9,095	66.2	6,185	63.1	2,910	73.8	3,405	78.5	1,910	78.0	1,495	79.3	Travailleurs rémunérés (9)	15
4,645	33.8	3,610	36.9	1,035	26.2	930	21.4	540	22.0	390	20.7	Travailleurs autonomes (10)	16
											selon l'industrie		
25	0.2	15	0.2	10	0.3	10	0.2	10	0.4	-	...	Industries primaires (Div. A, B, C et D) (11).....	17
55	0.4	55	0.6	-	...	25	0.6	15	0.6	5	0.3	Industries manufacturières (Div. E).....	18
-	...	-	...	-	...	-	...	-	...	-	...	Industries de la construction (Div. F).....	19
160	1.2	115	1.2	45	1.1	410	9.4	205	8.3	205	10.8	Industries du transport et de l'entreposage, des communications et autres services publics (Div. G et H).....	20
50	0.4	25	0.3	25	0.6	30	0.7	10	0.4	20	1.1	Industries du commerce (Div. I et J) (12).....	21
5	--	5	0.1	-	...	50	1.1	25	1.0	25	1.3	Industries des intermédiaires financiers et des assurances, des services immobiliers et agences d'assurances (Div. K et L)	22
555	4.0	355	3.6	190	4.8	110	2.5	45	1.8	60	3.2	Industries des services gouvernementaux (Div. N).....	23
12,910	93.8	9,225	94.1	3,685	93.2	3,715	85.4	2,145	87.2	1,570	83.1	Autres industries de services (Div. M, O, P, Q et R) (13).....	24

Voir note et renvoi(s) sur l'encart à la fin de la publication.

Table 1. (continued)

Population Characteristics of Selected Detailed Occupations (Based on the 1980 Classification), Canada, 1986 Census - 20% Sample Data

No.	Characteristics	Selected detailed occupations - Certaines professions détaillées											
		3315 Photographers and camera operators Photographes et opérateurs de caméra						3330 Producers and directors, performing and audio-visual arts Directeurs artistiques et metteurs en scène					
		Total		Males - Hommes		Females - Femmes		Total		Males - Hommes		Females - Femmes	
		Number - Nombre	%	Number - Nombre	%	Number - Nombre	%	Number - Nombre	%	Number - Nombre	%	Number - Nombre	%
1	Total population 15 years and over who worked since January 1, 1985 - With postsecondary qualifications (14).....	6,415	100.0	5,155	100.0	1,265	100.0	8,345	100.0	5,420	100.0	2,925	100.0
	by major field of study												
2	Educational, recreational and counselling services	155	2.4	95	1.8	65	5.1	395	4.7	215	4.0	180	6.2
3	Fine and applied arts....	2,920	45.5	2,360	45.8	560	44.3	1,640	19.7	1,050	19.4	590	20.2
4	Humanities and related fields.....	1,315	20.5	1,060	20.6	245	19.4	3,630	43.5	2,260	41.7	1,370	46.8
5	Social sciences and related fields.....	260	4.1	195	3.8	60	4.7	820	9.8	540	10.0	275	9.4
6	Secretarial science - General fields.....	115	1.8	5	0.1	110	8.7	230	2.8	25	0.5	205	7.0
7	Other commerce, management and business administration.....	280	4.4	255	4.9	30	2.4	485	5.8	310	5.7	170	5.8
8	Agricultural and biological sciences/technologies...	155	2.4	95	1.8	55	4.3	60	0.7	30	0.6	30	1.0
9	Engineering and applied sciences.....	100	1.6	100	1.9	-	...	125	1.5	110	2.0	15	0.5
10	Engineering and applied science technologies and trades.....	845	13.2	790	15.3	55	4.3	690	8.3	660	12.2	35	1.2
11	Nursing and nursing assistance.....	40	0.6	5	0.1	35	2.8	20	0.2	-	...	20	0.7
12	Other health professions, sciences and technologies	70	1.1	40	0.8	25	2.0	65	0.8	50	0.9	15	0.5
13	Mathematics and physical sciences.....	135	2.1	125	2.4	15	1.2	180	2.2	155	2.9	15	0.5
14	All other, n.e.c.....	40	0.6	25	0.5	15	1.2	15	0.2	10	0.2	5	0.2
15	Total population 15 years and over who worked in 1985.....	11,365	100.0	8,895	100.0	2,465	100.0	12,120	100.0	8,160	100.0	3,860	100.0
	by employment income												
16	Full-year, full-time workers (15).....	6,290	55.3	5,475	61.6	820	33.3	7,230	59.7	5,180	63.5	2,050	51.8
17	Average employment income \$.....	\$ 23,021	...	\$ 23,782	...	\$ 17,935	...	\$ 33,107	...	\$ 34,844	...	\$ 28,728	...
18	Population who worked part time in 1985 (16).....	2,565	22.6	1,500	16.9	1,070	43.4	1,325	10.9	835	10.2	495	12.5
19	Population who worked part year in 1985 (17).....	4,610	40.6	3,180	35.8	1,430	58.0	4,700	38.8	2,855	35.0	1,840	46.5

See notes) and footnote(s) on foldout at end of publication.

Tableau 1. (suite)

Caractéristiques de la population de certaines professions détaillées (d'après la classification de 1980), Canada, recensement de 1986 - données-échantillon (20%)

Selected detailed occupations - Certaines professions détaillées												Caractéristiques	N°
3332 Musicians and singers Musiciens et chanteurs						3335 Actors/actresses Acteurs							
Total		Males Hommes		Females Femmes		Total		Males Hommes		Females Femmes			
Number - Nombre	%	Number - Nombre	%	Number - Nombre	%	Number - Nombre	%	Number - Nombre	%	Number - Nombre	%		
5,835	100.0	3,655	100.0	2,275	100.0	2,415	100.0	1,340	100.0	1,080	100.0	Population totale de 15 ans et plus ayant travaillé depuis le 1er janvier 1985 - Avec qualifications postsecondaires (14).....	1
												selon le principal domaine d'études	
500	8.4	250	6.8	250	11.0	135	5.6	60	4.5	80	7.4	Enseignement, loisirs et orientation.....	2
3,735	62.9	2,275	62.2	1,460	64.2	1,325	54.9	695	51.9	630	58.3	Beaux-arts et arts appliqués.....	3
440	7.4	255	7.0	185	8.1	510	21.1	325	24.3	180	16.7	Lettres, sciences humaines et disciplines connexes.....	4
280	4.7	165	4.5	110	4.8	115	4.8	80	6.0	35	3.2	Sciences sociales et disciplines connexes....	5
75	1.3	-	...	75	3.3	40	1.7	10	0.7	30	2.8	Secrétariat, travail de bureau.....	6
90	1.5	60	1.6	25	1.1	105	4.3	50	3.7	55	5.1	Autres commerces, gestion et administration des affaires.....	7
75	1.3	55	1.5	20	0.9	30	1.2	20	1.5	15	1.4	Sciences et techniques agricoles et biologiques	8
50	0.8	35	1.0	20	0.9	10	0.4	15	1.1	-	...	Génie et sciences appliquées.....	9
475	8.0	460	12.6	10	0.4	35	1.4	35	2.6	5	0.5	Techniques et métiers du génie et des sciences appliquées.....	10
85	1.4	15	0.4	65	2.9	10	0.4	-	...	10	0.9	Sciences infirmières et soins infirmiers auxiliaires.....	11
40	0.7	15	0.4	25	1.1	30	1.2	20	1.5	5	0.5	Autres sciences et technologies de la santé	12
85	1.4	60	1.6	25	1.1	50	2.1	35	2.6	10	0.9	Mathématiques et sciences physiques.....	13
10	0.2	5	0.1	5	0.2	15	0.6	5	0.4	10	0.9	Autres disciplines, n.c.a.	14
12,625	100.0	8,970	100.0	3,650	100.0	3,960	100.0	2,315	100.0	1,650	100.0	Population totale de 15 ans et plus ayant travaillé en 1985.....	15
												selon le revenu d'emploi	
2,300	18.2	1,890	21.1	410	11.2	385	9.7	270	11.7	120	7.3	Travailleurs ayant travaillé à plein temps toute l'année (15).....	16
\$ 19,611	...	\$ 20,198	...	\$ 16,892	...	\$ 23,703	...	\$ 27,011	...	\$ 16,356	...	Revenu moyen d'emploi \$.....	17
6,230	49.3	3,935	43.9	2,295	62.9	1,775	44.8	960	41.5	810	49.1	Population ayant travaillé à temps partiel en 1985 (16)	18
8,285	73.6	6,570	73.2	2,725	74.7	3,485	88.3	1,980	85.5	1,515	81.8	Population ayant travaillé une partie de l'année en 1985 (17).....	18

Voir note et renvoi(s) sur l'encart à la fin de la publication.

Table 1. (continued)

Population Characteristics of Selected Detailed Occupations (Based on the 1980 Classification), Canada, 1986 Census - 20% Sample Data

No.	Characteristics	Selected detailed occupations - Certaines professions détaillées											
		3315 Photographers and camera operators Photographes et opérateurs de caméra						3330 Producers and directors, performing and audio-visual arts Directeurs artistiques et metteurs en scène					
		Total		Males Hommes		Females Femmes		Total		Males Hommes		Females Femmes	
		Number - Nombre	%	Number - Nombre	%	Number - Nombre	%	Number - Nombre	%	Number - Nombre	%	Number - Nombre	%
	FAMILY RELATED CHARACTERISTICS												
1	Husbands, wives and lone parents in private households.....	7,345	100.0	5,655	100.0	1,690	100.0	7,395	100.0	5,300	100.0	2,095	100.0
2	Spouse in a husband-wife family.....	6,850	84.6	5,500	87.3	1,450	85.8	6,895	83.2	5,130	86.8	1,765	84.2
3	With no children at home	2,985	40.6	2,320	41.0	665	39.3	2,745	37.1	1,900	35.8	845	40.3
4	Spouse employed.....	2,555	34.8	1,965	34.7	590	34.9	2,285	30.9	1,500	28.3	785	37.5
5	Spouse unemployed.....	125	1.7	115	2.0	10	0.6	135	1.8	110	2.1	25	1.2
6	Spouse not in the labour force.....	300	4.1	240	4.2	60	3.6	335	4.5	295	5.6	40	1.9
7	With one child at home	1,600	21.8	1,310	23.2	290	17.2	1,845	24.9	1,390	26.2	455	21.7
8	Spouse employed.....	1,165	15.9	905	16.0	260	15.4	1,420	19.2	1,000	18.9	420	20.0
9	Spouse unemployed.....	95	1.3	75	1.3	20	1.2	125	1.7	100	1.9	25	1.2
10	Spouse not in the labour force.....	345	4.7	330	5.8	15	0.9	305	4.1	290	5.5	15	0.7
11	With two children at home.....	1,710	23.3	1,405	24.8	305	18.0	1,680	22.7	1,320	24.9	360	17.2
12	Spouse employed.....	1,315	17.9	1,015	17.9	300	17.8	1,175	15.9	845	15.9	330	15.8
13	Spouse unemployed.....	85	1.2	85	1.5	-	...	125	1.7	105	2.0	20	1.0
14	Spouse not in the labour force.....	305	4.2	300	5.3	5	0.3	380	5.1	370	7.0	10	0.5
15	With three or more children at home.....	660	9.0	465	8.2	195	11.5	615	8.3	515	9.7	100	4.8
16	Spouse employed.....	460	6.3	290	5.1	170	10.1	440	5.9	340	6.4	100	4.8
17	Spouse unemployed.....	45	0.6	35	0.6	10	0.6	35	0.5	35	0.7	-	...
18	Spouse not in the labour force.....	155	2.1	145	2.6	10	0.6	145	2.0	140	2.6	5	0.2
19	Parent in a lone-parent family.....	395	5.4	155	2.7	240	14.2	500	6.8	170	3.2	330	15.8
20	With one child at home	225	3.1	105	1.9	120	7.1	375	5.1	130	2.5	245	11.7
21	With two children at home.....	115	1.6	35	0.6	80	4.7	100	1.4	35	0.7	65	3.1
22	With three or more children at home....	45	0.6	10	0.2	35	2.1	20	0.3	5	0.1	15	0.7

See note(s) and footnote(s) on foldout at end of publication.

Tableau 1. (suite)

Caractéristiques de la population de certaines professions détaillées (d'après la classification de 1980), Canada, recensement de 1986 - données-échantillon (20%)

Selected detailed occupations - Certaines professions détaillées												Caractéristiques	N°
3332 Musiciens and singers Musiciens et chanteurs						3335 Actors/actresses Acteurs							
Total		Males Hommes		Females Femmes		Total		Males Hommes		Females Femmes			
Number - Nombre	%	Number - Nombre	%	Number - Nombre	%	Number - Nombre	%	Number - Nombre	%	Number - Nombre	%		
6,915	100.0	4,735	100.0	2,180	100.0	1,600	100.0	790	100.0	810	100.0	Époux, épouses et parents seuls dans les ménages privés.....	1
6,555	94.8	4,580	86.7	1,985	91.1	1,435	89.7	775	98.1	660	81.5	Conjoint dans une famille époux-épouse.....	2
3,035	43.9	2,160	45.6	875	40.1	725	45.3	395	50.0	330	40.7	Sans enfants à la maison	3
2,395	34.6	1,700	35.9	695	31.9	580	36.3	325	41.1	255	31.5	Conjoint occupé.....	4
180	2.6	140	3.0	40	1.8	60	3.8	25	3.2	35	4.3	Conjoint en chômage..	5
460	6.7	320	6.8	140	6.4	85	5.3	50	6.3	35	4.3	Conjoint ne faisant pas partie de la population active...	6
1,580	22.8	1,105	23.3	475	21.8	385	24.1	205	25.9	180	22.2	Avec un enfant à la maison.....	7
1,170	16.9	750	15.8	420	19.3	300	18.8	145	18.4	155	19.1	Conjoint occupé.....	8
120	1.7	100	2.1	20	0.9	30	1.9	20	2.5	10	1.2	Conjoint en chômage..	9
295	4.3	250	5.3	45	2.1	55	3.4	40	5.1	15	1.9	Conjoint ne faisant pas partie de la population active...	10
1,395	20.2	975	20.6	420	19.3	225	14.1	135	17.1	90	11.1	Avec deux enfants à la maison.....	11
1,060	15.3	670	14.1	390	17.9	165	10.3	80	10.1	85	10.5	Conjoint occupé.....	12
65	0.9	55	1.2	10	0.5	10	0.6	10	1.3	-	...	Conjoint en chômage..	13
265	3.8	250	5.3	15	0.7	45	2.8	45	5.7	-	...	Conjoint ne faisant pas partie de la population active...	14
550	8.0	340	7.2	210	9.6	100	6.3	35	4.4	65	8.0	Avec trois enfants ou plus à la maison.....	15
380	5.5	185	3.9	195	8.9	90	5.6	35	4.4	55	6.8	Conjoint occupé.....	16
40	0.6	30	0.6	10	0.5	-	...	-	...	-	...	Conjoint en chômage..	17
130	1.9	120	2.5	10	0.5	10	0.6	5	0.6	5	0.6	Conjoint ne faisant pas partie de la population active...	18
350	5.1	155	3.3	195	8.9	160	10.0	15	1.9	145	17.9	Parent dans une famille monoparentale.....	19
225	3.3	100	2.1	125	5.7	85	5.3	5	0.6	80	9.9	Avec un enfant à la maison.....	20
90	1.3	45	1.0	45	2.1	65	4.1	5	0.6	60	7.4	Avec deux enfants à la maison.....	21
40	0.6	10	0.2	30	1.4	15	0.9	5	0.6	10	1.2	Avec trois enfants ou plus à la maison.....	22

Voir note et renvoi(s) sur l'encart à la fin de la publication.

Table 1. (continued)

Population Characteristics of Selected Detailed Occupations (Based on the 1980 Classification), Canada, 1986 Census - 20% Sample Data

No.	Characteristics	Selected detailed occupations - Certaines professions détaillées											
		3337 Radio and television announcers Annonces à la radio et à la télévision					3351 Writers and editors Écrivains et rédacteurs						
		Total		Males Hommes		Females Femmes		Total		Males Hommes		Females Femmes	
		Number Nombre	%	Number Nombre	%	Number Nombre	%	Number Nombre	%	Number Nombre	%	Number Nombre	%
	POPULATION CHARACTERISTICS												
1	Total population 15 years and over who worked since January 1, 1985.....	7,415	100.0	5,805	100.0	1,610	100.0	36,255	100.0	18,395	100.0	16,855	100.0
	by province or territory of residence												
2	Newfoundland.....	155	2.1	110	1.9	40	2.5	345	1.0	195	1.0	150	0.9
3	Prince Edward Island.....	45	0.6	45	0.8	-	-	130	0.4	50	0.3	80	0.5
4	Nova Scotia.....	220	3.0	190	3.3	35	2.2	855	2.4	475	2.4	380	2.3
5	New Brunswick.....	235	3.2	190	3.3	40	2.5	620	1.7	340	1.8	275	1.6
6	Quebec.....	1,695	22.9	1,225	21.1	470	29.2	9,390	25.9	5,225	26.9	4,165	24.7
7	Ontario.....	2,425	32.7	1,915	33.0	510	31.7	16,680	46.0	8,865	45.7	7,810	45.3
8	Manitoba.....	350	4.7	255	4.4	90	5.6	1,150	3.2	630	3.2	520	3.1
9	Saskatchewan.....	420	5.7	330	5.7	85	5.3	850	2.3	405	2.1	445	2.6
10	Alberta.....	730	9.8	615	10.6	115	7.1	2,635	7.3	1,330	6.9	1,305	7.7
11	British Columbia.....	1,055	14.2	865	14.9	185	11.5	3,490	9.6	1,810	9.3	1,685	10.0
12	Yukon.....	20	0.3	10	0.2	10	0.6	35	0.1	20	0.1	20	0.1
13	Northwest Territories.....	75	1.0	35	0.6	40	2.5	85	0.2	50	0.3	40	0.2
	by age												
14	15 - 34 years.....	5,130	69.2	3,860	66.5	1,275	78.9	17,680	48.8	8,860	45.7	8,820	52.3
15	35 - 54 years.....	1,890	25.5	1,600	27.6	285	17.6	14,050	38.7	7,570	39.0	6,480	38.4
16	55 years and over.....	390	5.3	340	5.9	50	3.1	4,530	12.5	2,955	15.2	1,570	9.3
17	Average age.....	31.4	32.2	28.9	37.6	38.8	36.3
	by marital status												
18	Single (never married).....	3,565	48.1	2,680	46.2	885	55.0	11,470	31.6	6,125	31.6	5,350	31.7
19	Married.....	3,250	43.8	2,690	46.3	560	34.8	20,765	57.3	11,675	60.2	9,085	53.9
20	Separated.....	260	3.5	190	3.3	70	4.3	1,300	3.6	635	3.3	660	3.9
21	Divorced.....	305	4.1	230	4.0	75	4.7	2,205	6.1	815	4.2	1,385	8.2
22	Widowed.....	35	0.5	10	0.2	25	1.6	525	1.4	140	0.7	385	2.3
	by mother tongue												
23	Single responses.....	7,160	96.6	5,595	95.4	1,570	97.5	35,660	98.3	19,060	98.3	16,595	98.4
24	English.....	5,135	69.3	4,200	72.4	930	57.8	24,360	67.2	12,855	66.3	11,505	68.2
25	French.....	1,475	19.9	1,085	18.7	385	23.9	8,635	23.8	4,725	24.4	3,910	23.2
26	Italian.....	55	0.7	35	0.6	25	1.6	280	0.8	165	0.9	115	0.7
27	German.....	50	0.7	45	0.8	10	0.6	475	1.3	250	1.3	220	1.3
28	Chinese.....	15	0.2	10	0.2	5	0.3	155	0.4	75	0.4	80	0.5
29	Other languages.....	435	5.9	220	3.8	215	13.4	1,760	4.9	990	5.1	765	4.5
30	Multiple responses.....	250	3.4	205	3.5	40	2.5	595	1.6	325	1.7	270	1.6
	by ethnic origin												
31	Single origins.....	4,640	62.6	3,615	62.3	1,025	63.7	21,890	60.4	12,405	64.0	9,480	56.3
32	British (1).....	1,735	23.4	1,495	25.8	240	14.9	8,140	22.4	4,800	24.7	3,345	19.8
33	French (2).....	1,510	20.4	1,140	19.7	370	23.0	7,955	21.9	4,445	22.9	3,510	20.8
34	German.....	195	2.6	170	2.9	30	1.9	760	2.1	405	2.1	355	2.1
35	Italian.....	135	1.8	85	1.5	45	2.8	470	1.3	275	1.4	190	1.1
36	Ukrainian.....	145	2.0	110	1.9	35	2.2	530	1.5	305	1.6	220	1.3
37	Chinese.....	20	0.3	15	0.3	10	0.6	220	0.6	100	0.5	120	0.7
38	Dutch (Netherlands).....	80	1.1	55	0.9	20	1.2	355	1.0	210	1.1	145	0.9
39	South Asian (3).....	20	0.3	10	0.2	10	0.6	205	0.6	140	0.7	65	0.4
40	Other single origins.....	805	10.9	535	9.2	270	16.8	3,260	9.0	1,725	8.9	1,535	9.1
41	Multiple origins (4).....	2,775	37.4	2,190	37.8	590	36.6	14,365	39.6	6,985	36.0	7,375	43.7

See note(s) and footnote(s) on foldout at end of publication.

Tableau 1. (suite)

Caractéristiques de la population de certaines professions détaillées (d'après la classification de 1980), Canada, recensement de 1986 - données-échantillon (20%)

Selected detailed occupations - Certaines professions détaillées											Caractéristiques	N°	
3355 Translators and interpreters Traducteurs et interprètes						3370 Coaches, trainers and instructors, sports and recreation Entraîneurs, moniteurs et instructeurs des sports et loisirs							
Total		Males Hommes		Females Femmes		Total		Males Hommes		Females Femmes			
Number - Nombre	%	Number - Nombre	%	Number - Nombre	%	Number - Nombre	%	Number - Nombre	%	Number - Nombre			%
7,910	100.0	2,735	100.0	5,180	100.0	27,980	100.0	11,680	100.0	16,300	100.0	CARACTÉRISTIQUES DE LA POPULATION	
												Population totale de 15 ans et plus ayant travaillé depuis le 1er janvier 1985.....	1
												selon la province ou le territoire de résidence	
												Terre-Neuve.....	2
												Île-du-Prince-Édouard....	3
												Nouvelle-Écosse.....	4
												Nouveau-Brunswick.....	5
												Québec.....	6
												Ontario.....	7
												Manitoba.....	8
												Saskatchewan.....	9
												Alberta.....	10
												Colombie-Britannique....	11
												Yukon.....	12
												Territoires du Nord-Ouest	13
												selon l'âge	
												15 - 34 ans.....	14
												35 - 54 ans.....	15
												55 ans et plus.....	16
												Âge moyen.....	17
												selon l'état matrimonial	
												Célibataires (jamais marié(e)s).....	18
												Marié(e)s.....	19
												Séparé(e)s.....	20
												Divorcé(e)s.....	21
												Veuf(ve)s.....	22
												selon la langue maternelle	
												Réponses uniques.....	23
												Anglais.....	24
												Français.....	25
												Italien.....	26
												Allemand.....	27
												Chinois.....	28
												Autres langues.....	29
												Réponses multiples.....	30
												selon l'origine ethnique	
												Origines uniques.....	31
												Britannique (1).....	32
												Français (2).....	33
												Allemand.....	34
												Italien.....	35
												Ukrainien.....	36
												Chinois.....	37
												Hollandais (Néerlandais)	38
												Sud-asiatique (3).....	39
												Autres origines uniques	40
												Origines multiples (4)....	41

Voir note et renvoi(s) sur l'encart à la fin de la publication.

Table 1. (continued)

Population Characteristics of Selected Detailed Occupations (Based on the 1980 Classification), Canada, 1986 Census - 20% Sample Data

No.	Characteristics	Selected detailed occupations - Certaines professions détaillées											
		3337 Radio and television announcers Annonceurs à la radio et à la télévision						3351 Writers and editors Écrivains et rédacteurs					
		Total		Males - Hommes		Females - Femmes		Total		Males - Hommes		Females - Femmes	
		Number - Nombre	%	Number - Nombre	%	Number - Nombre	%	Number - Nombre	%	Number - Nombre	%	Number - Nombre	%
	by period of immigration												
1	Non-immigrant population.....	6,680	90.1	5,265	90.7	1,410	87.6	29,355	81.0	15,655	80.7	13,700	81.2
2	Immigrant population.....	735	9.9	535	9.2	200	12.4	6,905	19.0	3,735	19.3	3,170	18.8
3	Before 1946.....	35	0.5	25	0.4	10	0.6	280	0.8	175	0.9	100	0.6
4	1946 - 1966.....	315	4.2	260	4.5	55	3.4	3,365	9.3	1,890	9.7	1,475	8.7
5	1967 - 1977.....	310	4.2	220	3.8	90	5.6	2,460	6.8	1,300	6.7	1,160	6.9
6	1978 - 1982.....	50	0.7	25	0.4	30	1.9	565	1.6	280	1.4	285	1.7
7	1983 - 1986(5).....	20	0.3	10	0.2	10	0.6	235	0.6	90	0.5	150	0.9
	by highest level of schooling												
8	No certificate or diploma.....	1,285	17.3	1,040	17.9	245	15.2	2,130	5.9	1,340	6.9	790	4.7
9	Less than Grade 9(6).....	155	2.1	90	1.6	65	4.0	210	0.6	110	0.6	95	0.6
10	Grades 9-13.....	1,125	15.2	950	16.4	180	11.2	1,925	5.3	1,225	6.3	700	4.1
11	High school certificate or diploma.....	920	12.4	745	12.8	175	10.9	2,275	6.3	1,160	6.0	1,120	6.6
12	Trades certificate or diploma.....	125	1.7	100	1.7	15	0.9	320	0.9	195	1.0	130	0.8
13	University(7) or other non-university, with or without certificate or diploma.....	3,970	53.5	3,120	53.8	845	52.5	14,280	39.4	7,780	40.1	6,500	38.5
14	University degree.....	1,120	15.1	795	13.7	325	20.2	17,245	47.6	8,925	46.0	6,330	49.4
	by class of worker (8)												
15	Paid workers (9).....	7,125	96.1	5,570	96.0	1,555	96.6	29,910	82.5	16,135	83.2	13,775	81.8
16	Self-employed workers (10).....	290	3.9	235	4.1	50	3.1	6,320	17.4	3,245	16.7	3,070	18.2
	by industry												
17	Primary industries (Div. A, B, C and D) (11).....	-	...	-	...	-	...	105	0.3	45	0.2	60	0.4
18	Manufacturing industries (Div. E).....	-	...	-	...	-	...	12,640	34.9	7,260	37.4	5,385	31.9
19	Construction industries (Div. F).....	-	...	-	...	-	...	20	0.1	15	0.1	-	...
20	Transportation and storage, communication and other utility industries (Div. G and H).....	7,015	94.6	5,455	94.0	1,555	96.3	5,705	15.7	3,375	17.4	2,335	13.8
21	Trade industries (Div. I and J) (12).....	-	...	-	...	-	...	825	2.3	390	2.0	440	2.6
22	Finance and insurance, real estate operator and insurance agent industries (Div. K and L).....	-	...	-	...	-	...	565	1.6	200	1.0	365	2.2
23	Government service industries (Div. N).....	-	...	-	...	-	...	2,535	7.0	975	5.0	1,560	9.2
24	Other service industries (Div. M, O, P, Q and R) (13).....	400	5.4	345	5.9	55	3.4	13,855	38.2	7,145	36.8	6,715	39.8

See note(s) and footnote(s) on foldout at end of publication.

Tableau 1. (suite)

Caractéristiques de la population de certaines professions détaillées (d'après la classification de 1980), Canada, recensement de 1986 - données-échantillon (20%)

Selected detailed occupations - Certaines professions détaillées												Caractéristiques	N°
3355 Translators and interpreters Traducteurs et interprètes						3370 Coaches, trainers and instructors, sports and recreation Entraîneurs, moniteurs et instructeurs des sports et loisirs							
Total		Males Hommes		Females Femmes		Total		Males Hommes		Females Femmes			
Number - Nombre	%	Number - Nombre	%	Number - Nombre	%	Number - Nombre	%	Number - Nombre	%	Number - Nombre	%		
												selon la période d'immigration	
5,510	68.6	1,795	65.5	3,715	71.8	24,955	89.2	10,240	87.7	14,710	90.3	Population non immigrante	1
2,400	30.3	940	34.3	1,465	28.3	3,025	10.8	1,440	12.3	1,585	9.7	Population immigrante....	2
40	0.5	20	0.7	15	0.3	70	0.3	50	0.4	20	0.1	Avant 1946.....	3
880	11.1	315	11.5	570	11.0	1,205	4.3	515	4.4	685	4.2	1946 - 1966.....	4
995	12.6	415	15.1	580	11.2	1,260	4.5	580	5.0	675	4.1	1967 - 1977.....	5
300	3.8	70	2.6	225	4.3	345	1.2	195	1.7	150	0.9	1978 - 1982.....	6
190	2.4	115	4.2	75	1.4	155	0.6	105	0.9	50	0.3	1983 - 1986 (5).....	7
												selon le plus haut niveau de scolarité atteint	
550	6.9	165	6.0	385	7.4	5,645	20.2	2,015	17.3	3,625	22.2	Sans certificat ou diplôme N'ayant pas atteint la	8
165	2.1	40	1.5	125	2.4	260	0.9	150	1.3	110	0.7	9e année(6).....	9
385	4.9	125	4.6	260	5.0	5,390	19.3	1,870	16.0	3,520	21.6	9e à 13e année.....	10
285	3.6	55	2.0	225	4.3	3,745	13.4	1,340	11.5	2,405	14.8	Certificat ou diplôme d'études secondaires....	11
45	0.6	10	0.4	40	0.8	495	1.8	210	1.8	285	1.7	Certificat ou diplôme d'une école de métiers..	12
2,020	25.5	685	25.0	1,340	25.9	12,170	43.5	5,220	44.7	6,950	42.6	Études universitaires (7) ou autres études non	13
5,005	63.2	1,815	66.4	3,190	61.6	5,920	21.2	2,895	24.8	3,030	18.6	universitaires, avec ou sans certificat ou	14
												selon la catégorie de travailleurs(8)	
6,750	85.3	2,335	85.2	4,420	85.4	25,925	92.8	10,835	92.8	15,090	92.7	diplôme.....	15
1,155	14.6	405	14.8	755	14.6	2,015	7.2	835	7.2	1,180	7.3	Grade universitaire.....	16
												selon l'industrie	
55	0.7	35	1.3	20	0.4	170	0.6	25	0.2	145	0.9	Travailleurs rémunérés(9)	17
585	7.4	150	5.5	430	8.3	65	0.2	30	0.3	35	0.2	Travailleurs autonomes(10)	18
5	0.1	-	...	10	0.2	10	--	5	--	5	--	Industries primaires (Div. A, B, C et D) (11).	19
305	3.9	105	3.8	205	4.0	55	0.2	25	0.2	25	0.2	Industries manufacturières(Div. E).	20
300	3.8	60	2.2	240	4.6	270	1.0	240	2.1	25	0.2	Industries de la construction(Div. F)....	21
410	5.2	50	1.8	355	6.9	175	0.6	85	0.7	90	0.6	Industries du transport et de l'entreposage, des communications et autres services publics(Div. G et H).....	22
2,785	35.2	1,190	43.4	1,600	30.9	6,725	24.0	2,355	20.2	4,370	26.8	Industries du commerce (Div. I et J) (12).....	23
3,465	43.8	1,145	41.8	2,315	44.7	20,505	73.3	8,905	76.2	11,600	71.2	Industries des intermédiaires financiers et des assurances, des services immobiliers et agences d'assurances(Div. K et L)	24
												Autres industries de services(Div. M, O, P, Q et R) (13).....	

Voir note et renvoi(s) sur l'encart à la fin de la publication.

Table 1. (continued)

Population Characteristics of Selected Detailed Occupations (Based on the 1980 Classification), Canada, 1986 Census - 20% Sample Data

No.	Characteristics	Selected detailed occupations - Certaines professions détaillées											
		3337 Radio and television announcers Annoncateurs à la radio et à la télévision						3351 Writers and editors Écrivains et rédacteurs					
		Total		Males - Hommes		Females - Femmes		Total		Males - Hommes		Females - Femmes	
		Number - Nombre	%	Number - Nombre	%	Number - Nombre	%	Number - Nombre	%	Number - Nombre	%	Number - Nombre	%
1	Total population 15 years and over who worked since January 1, 1985 - With postsecondary qualifications (14).....	3,485	100.0	2,550	100.0	930	100.0	26,400	100.0	13,600	100.0	12,800	100.0
	by major field of study												
2	Educational, recreational and counselling services	110	3.2	60	2.4	50	5.4	1,420	5.4	520	3.8	900	7.0
3	Fine and applied arts....	320	9.2	180	7.1	135	14.5	1,675	6.3	720	5.3	955	7.5
4	Humanities and related fields.....	2,065	59.3	1,560	61.2	500	53.8	14,410	54.6	7,270	53.5	7,145	55.8
5	Social sciences and related fields.....	360	10.3	250	9.8	110	11.8	3,530	13.4	1,955	14.4	1,580	12.3
6	Secretarial science - General fields.....	30	0.9	5	0.2	25	2.7	675	2.6	40	0.3	630	4.9
7	Other commerce, management and business administration.....	200	5.7	150	5.9	50	5.4	1,615	6.1	1,050	7.7	560	4.4
8	Agricultural and biological sciences/technologies...	115	3.3	95	3.7	20	2.2	675	2.6	330	2.4	345	2.7
9	Engineering and applied sciences.....	30	0.9	30	1.2	-	...	415	1.6	325	2.4	90	0.7
10	Engineering and applied science technologies and trades.....	170	4.9	155	6.1	10	1.1	1,075	4.1	920	6.8	155	1.2
11	Nursing and nursing assistance.....	10	0.3	-	...	5	0.5	170	0.6	10	0.1	160	1.3
12	Other health professions, sciences and technologies	35	1.0	20	0.8	15	1.6	200	0.8	80	0.6	125	1.0
13	Mathematics and physical sciences.....	40	1.1	35	1.4	5	0.5	470	1.8	330	2.4	140	1.1
14	All other, n.e.c.....	5	0.1	5	0.2	-	...	60	0.2	45	0.3	20	0.2
15	Total population 15 years and over who worked in 1985.....	7,035	100.0	5,550	100.0	1,485	100.0	34,045	100.0	18,370	100.0	15,680	100.0
	by employment income												
16	Full-year, full-time workers (15).....	3,820	54.3	3,245	58.5	580	39.1	19,335	56.8	11,770	64.1	7,565	48.2
17	Average employment income \$.....	\$ 29,579	...	\$ 30,473	...	\$ 24,600	...	\$ 30,141	...	\$ 33,745	...	\$ 24,530	...
18	Population who worked part time in 1985 (16).....	1,820	25.8	1,250	22.5	575	38.7	7,025	20.5	2,735	14.9	4,290	27.4
19	Population who worked part year in 1985 (17).....	2,670	38.0	1,875	33.8	800	53.8	13,190	38.7	5,855	32.5	7,225	46.1

See note(s) and footnote(s) on foldout at end of publication.

Tableau 1. (suite)

Caractéristiques de la population de certaines professions détaillées (d'après la classification de 1980), Canada, recensement de 1986 - données-échantillon (20%)

Selected detailed occupations - Certaines professions détaillées												Caractéristiques	N°
3355 Translators and interpreters Traducteurs et interprètes						3370 Coaches, trainers and instructors, sports and recreation Entraîneurs, moniteurs et instructeurs des sports et loisirs							
Total		Males Hommes		Females Femmes		Total		Males Hommes		Females Femmes			
Number Nombre	%	Number Nombre	%	Number Nombre	%	Number Nombre	%	Number Nombre	%	Number Nombre	%		
6,385	100.0	2,215	100.0	4,185	100.0	12,285	100.0	5,505	100.0	6,780	100.0	Population totale de 15 ans et plus ayant travaillé depuis le 1er janvier 1985 - Avec qualifications postsecondaires (14)	1
selon le principal domaine d'études													
390	6.1	130	5.9	255	6.1	6,105	49.7	2,790	50.7	3,320	48.9	Enseignement, loisirs et orientation.....	2
140	2.2	35	1.6	100	2.4	525	4.3	120	2.2	400	5.9	Beaux-arts et arts appliqués.....	3
4,230	66.1	1,255	56.7	2,980	71.2	955	7.8	365	6.6	590	8.7	Lettres, sciences humaines et disciplines connexes.....	4
595	9.3	300	13.5	300	7.2	1,150	9.4	490	8.9	655	9.6	Sciences sociales et disciplines connexes....	5
160	2.5	-	...	160	3.8	370	3.0	20	0.4	355	5.2	Secrétariat, travail de bureau.....	6
270	4.2	140	6.3	135	3.2	865	7.0	525	9.5	345	5.1	Autres commerces, gestion et administration des affaires.....	7
140	2.2	60	2.7	75	1.8	415	3.4	140	2.5	275	4.1	Sciences et techniques agricoles et biologiques	8
85	1.3	60	2.7	25	0.6	105	0.9	75	1.4	30	0.4	Génie et sciences appliquées.....	9
120	1.9	90	4.1	35	0.8	630	5.1	510	9.3	120	1.8	Techniques et métiers du génie et des sciences appliquées.....	10
50	0.8	-	...	50	1.2	180	1.5	-	...	180	2.7	Sciences infirmières et soins infirmiers auxiliaires.....	11
65	1.0	35	1.6	35	0.8	455	3.7	165	3.0	290	4.3	Autres sciences et technologies de la santé	12
145	2.3	110	5.0	35	0.8	470	3.8	265	4.8	205	3.0	Mathématiques et sciences physiques.....	13
-	...	-	...	-	...	70	0.6	35	0.6	35	0.5	Autres disciplines, n.c.a.	14
7,385	100.0	2,540	100.0	4,845	100.0	26,250	100.0	10,890	100.0	15,265	100.0	Population totale de 15 ans et plus ayant travaillé en 1985.....	15
selon le revenu d'emploi													
3,580	48.5	1,385	54.5	2,190	45.2	4,460	17.0	2,925	26.6	1,530	10.0	Travailleurs ayant travaillé à plein temps toute l'année (15)	16
\$ 31,353	...	\$ 35,413	...	\$ 28,788	...	\$ 23,387	...	\$ 25,928	...	\$ 18,530	...	Revenu moyen d'emploi \$.....	17
1,895	25.7	435	17.1	1,460	30.1	13,870	52.8	3,645	33.2	10,220	67.0	Population ayant travaillé à temps partiel en 1985 (16)	18
3,565	48.3	1,110	43.7	2,450	50.6	19,905	75.8	7,605	69.2	12,300	80.6	Population ayant travaillé une partie de l'année en 1985 (17).....	19

Voir nota et renvoi(s) sur l'encart à la fin de la publication.

Table 1. (continued)

Population Characteristics of Selected Detailed Occupations (Based on the 1980 Classification), Canada, 1986 Census - 20% Sample Data

Characteristics		Selected detailed occupations - Certaines professions détaillées											
		3337 Radio and television announcers Annonceurs à la radio et à la télévision						3351 Writers and editors Écrivains et rédacteurs					
		Total		Males - Hommes		Females - Femmes		Total		Males - Hommes		Females - Femmes	
		Number - Nombre	%	Number - Nombre	%	Number - Nombre	%	Number - Nombre	%	Number - Nombre	%	Number - Nombre	%
No.													
FAMILY RELATED CHARACTERISTICS													
1	Husbands, wives and lone parents in private households.....	3,385	100.0	2,715	100.0	670	100.0	21,850	100.0	11,780	100.0	10,170	100.0
2	Spouse in a husband-wife family.....	3,195	84.4	2,640	87.2	555	82.8	20,410	93.0	11,500	87.6	8,810	87.6
3	With no children at home	1,435	42.4	1,180	43.5	255	38.1	9,000	41.0	4,900	41.6	4,100	40.3
4	Spouse employed.....	1,165	34.4	960	35.4	205	30.6	7,065	32.2	3,515	29.8	3,550	34.9
5	Spouse unemployed....	90	2.7	60	2.2	30	4.5	390	1.8	225	1.9	165	1.6
6	Spouse not in the labour force.....	170	5.0	155	5.7	15	2.2	1,545	7.0	1,165	9.9	380	3.7
7	With one child at home	735	21.7	615	22.7	120	17.9	4,810	21.9	2,765	23.5	2,045	20.1
8	Spouse employed.....	565	16.7	460	16.9	105	15.7	3,800	17.3	1,900	16.1	1,900	18.7
9	Spouse unemployed....	60	1.8	50	1.8	10	1.5	190	0.9	120	1.0	70	0.7
10	Spouse not in the labour force.....	115	3.4	110	4.1	5	0.7	830	3.8	750	6.4	80	0.8
11	With two children at home.....	710	21.0	600	22.1	110	16.4	4,615	21.0	2,685	22.8	1,930	19.0
12	Spouse employed.....	490	14.5	395	14.5	95	14.2	3,580	16.3	1,750	14.9	1,830	18.0
13	Spouse unemployed....	25	0.7	20	0.7	5	0.7	220	1.0	165	1.4	55	0.5
14	Spouse not in the labour force.....	190	5.6	185	6.8	5	0.7	815	3.7	775	6.6	40	0.4
15	With three or more children at home.....	315	9.3	240	8.8	75	11.2	1,980	9.0	1,150	9.8	830	8.2
16	Spouse employed.....	205	6.1	150	5.5	55	8.2	1,425	6.5	645	5.5	780	7.7
17	Spouse unemployed....	30	0.9	15	0.6	15	2.2	125	0.6	90	0.8	35	0.3
18	Spouse not in the labour force.....	80	2.4	70	2.6	10	1.5	425	1.9	415	3.5	10	0.1
19	Parent in a lone-parent family.....	180	5.3	70	2.6	110	16.4	1,540	7.0	275	2.3	1,265	12.4
20	With one child at home	110	3.2	50	1.8	60	9.0	930	4.2	160	1.4	770	7.6
21	With two children at home.....	45	1.3	15	0.6	30	4.5	490	2.2	90	0.8	400	3.9
22	With three or more children at home....	30	0.9	10	0.4	20	3.0	120	0.5	30	0.3	90	0.9

See note(s) and footnote(s) on foldout at end of publication.

Tableau 1. (suite)

Caractéristiques de la population de certaines professions détaillées (d'après la classification de 1980), Canada, recensement de 1986 - données-échantillon (20%)

Selected detailed occupations - Certaines professions détaillées												Caractéristiques	N°
3355 Translators and interpreters - Traducteurs et interprètes						3370 Coaches, trainers and instructors, sports and recreation - Entraîneurs, moniteurs et instructeurs des sports et loisirs							
Total		Males - Hommes		Females - Femmes		Total		Males - Hommes		Females - Femmes			
Number - Nombre	%	Number - Nombre	%	Number - Nombre	%	Number - Nombre	%	Number - Nombre	%	Number - Nombre	%		
4,885	100.0	1,600	100.0	3,385	100.0	10,875	100.0	4,105	100.0	6,870	100.0	Époux, épouses et parents seuls dans les ménages privés.....	1
4,500	80.3	1,530	95.6	2,970	87.7	10,300	93.8	4,000	97.4	6,300	91.7	Conjoint dans une famille époux-épouse.....	2
1,630	32.7	505	31.6	1,125	33.2	3,335	30.4	1,550	37.8	1,785	26.0	Sans enfants à la maison	3
1,270	25.5	330	20.6	940	27.8	2,840	25.9	1,230	30.0	1,610	23.4	Conjoint occupé.....	4
120	2.4	30	1.9	90	2.7	170	1.5	90	2.2	80	1.2	Conjoint en chômage..	5
240	4.8	145	9.1	95	2.8	325	3.0	230	5.6	95	1.4	Conjoint ne faisant pas partie de la population active...	6
990	19.9	315	19.7	675	19.9	2,205	20.1	850	20.7	1,355	19.7	Avec un enfant à la maison.....	7
810	16.2	210	13.1	600	17.7	1,845	16.8	625	15.2	1,220	17.8	Conjoint occupé.....	8
30	0.6	15	0.9	15	0.4	140	1.3	70	1.7	70	1.0	Conjoint en chômage..	9
150	3.0	90	5.6	60	1.8	225	2.1	155	3.8	70	1.0	Conjoint ne faisant pas partie de la population active...	10
1,215	24.4	465	29.1	750	22.2	3,340	30.4	1,135	27.6	2,205	32.1	Avec deux enfants à la maison.....	11
945	19.0	245	15.3	700	20.7	2,925	26.7	805	19.6	2,120	30.9	Conjoint occupé.....	12
55	1.1	30	1.9	25	0.7	95	0.9	50	1.2	45	0.7	Conjoint en chômage..	13
220	4.4	190	11.9	30	0.9	325	3.0	285	6.9	40	0.6	Conjoint ne faisant pas partie de la population active...	14
660	13.2	245	15.3	415	12.3	1,415	12.9	460	11.2	955	13.9	Avec trois enfants ou plus à la maison.....	15
485	9.7	115	7.2	370	10.9	1,185	10.8	280	6.8	905	13.2	Conjoint occupé.....	16
40	0.8	20	1.3	20	0.6	20	0.2	5	0.1	15	0.2	Conjoint en chômage..	17
135	2.7	110	6.9	25	0.7	210	1.9	175	4.3	35	0.5	Conjoint ne faisant pas partie de la population active...	18
480	8.6	65	4.1	415	12.3	675	6.2	110	2.7	565	8.2	Parent dans une famille monoparentale.....	19
280	5.6	45	2.8	235	6.9	355	3.2	65	1.6	290	4.2	Avec un enfant à la maison.....	20
155	3.1	15	0.9	140	4.1	245	2.2	40	1.0	205	3.0	Avec deux enfants à la maison.....	21
40	0.8	5	0.3	35	1.0	75	0.7	10	0.2	65	0.9	Avec trois enfants ou plus à la maison.....	22

Voir note et renvoi(s) sur l'encart à la fin de la publication.

Table 1. (continued)

Population Characteristics of Selected Detailed Occupations (Based on the 1980 Classification), Canada, 1986 Census - 20% Sample Data

No.	Characteristics	Selected detailed occupations - Certaines professions détaillées											
		3375 Attendants, sports and recreation Travailleurs assimilés des sports et loisirs					4111 Secretaries and stenographers Secrétaires et sténographes						
		Total		Males Hommes		Females Femmes		Total		Males Hommes		Females Femmes	
		Number Nombre	%	Number Nombre	%	Number Nombre	%	Number Nombre	%	Number Nombre	%	Number Nombre	%
POPULATION CHARACTERISTICS													
1	Total population 15 years and over who worked since January 1, 1985.....	12,905	100.0	9,120	100.0	3,790	100.0	465,250	100.0	5,520	100.0	459,725	100.0
by province or territory of residence													
2	Newfoundland.....	235	1.8	125	1.4	105	2.8	5,125	1.1	15	0.3	5,115	1.1
3	Prince Edward Island.....	50	0.4	35	0.4	20	0.5	1,455	0.3	15	0.3	1,440	0.3
4	Nova Scotia.....	335	2.6	255	2.8	85	2.2	11,370	2.4	80	1.4	11,290	2.5
5	New Brunswick.....	235	1.8	160	1.8	80	2.1	9,245	2.0	100	1.8	9,140	2.0
6	Quebec.....	3,385	26.2	2,790	30.6	600	15.8	145,810	31.6	2,060	37.3	144,750	31.5
7	Ontario.....	4,450	34.5	3,000	32.9	1,445	38.1	168,630	36.2	1,970	35.7	166,665	36.3
8	Manitoba.....	575	4.5	395	4.3	185	4.9	14,745	3.2	120	2.2	14,620	3.2
9	Saskatchewan.....	445	3.4	250	2.7	190	5.0	14,320	3.1	140	2.5	14,185	3.1
10	Alberta.....	1,680	13.0	1,075	11.8	605	16.0	47,985	10.3	365	6.6	47,620	10.4
11	British Columbia.....	1,490	11.5	1,030	11.3	460	12.1	44,165	9.5	610	11.1	43,555	9.5
12	Yukon.....	15	0.1	5	0.1	10	0.3	455	0.1	5	0.1	450	0.1
13	Northwest Territories.....	15	0.1	10	0.1	-	...	945	0.2	40	0.7	905	0.2
by age													
14	15 - 34 years.....	10,520	81.5	7,485	82.1	3,035	80.2	241,510	51.9	2,595	47.0	238,920	52.0
15	35 - 54 years.....	1,545	12.0	930	10.2	510	16.1	181,620	39.0	1,845	33.4	179,780	39.1
16	55 years and over.....	835	6.5	700	7.7	140	3.7	42,120	9.1	1,085	19.7	41,035	8.9
17	Average age.....	26.1	...	26.2	...	25.0	...	35.8	...	38.7	...	35.8	...
by marital status													
18	Single (never married).....	9,190	71.2	6,785	74.2	2,425	64.1	102,205	22.0	1,845	33.4	100,360	21.8
19	Married.....	3,130	24.3	1,995	21.9	1,140	30.1	311,630	67.0	3,300	59.8	308,335	67.1
20	Separated.....	255	2.0	165	1.8	90	2.4	15,825	3.4	85	1.5	15,745	3.4
21	Divorced.....	195	1.5	120	1.3	80	2.1	25,480	5.5	210	3.8	25,265	5.5
22	Widowed.....	130	1.0	70	0.8	55	1.5	10,105	2.2	85	1.5	10,020	2.2
by mother tongue													
23	Single responses.....	12,635	97.9	8,965	98.3	3,670	97.0	452,525	97.3	5,305	96.1	447,225	97.3
24	English.....	8,950	69.4	6,055	66.4	2,895	76.5	277,980	59.7	2,835	51.4	275,145	59.8
25	French.....	3,070	23.8	2,485	27.4	575	15.2	139,105	29.9	1,960	35.5	137,145	29.8
26	Italian.....	110	0.9	75	0.8	35	0.9	7,685	1.7	60	1.1	7,625	1.7
27	German.....	100	0.8	65	0.7	35	0.9	6,415	1.4	45	0.8	6,365	1.4
28	Chinese.....	40	0.3	20	0.2	15	0.4	2,160	0.5	55	1.0	2,105	0.5
29	Other languages.....	365	2.8	255	2.8	115	3.0	19,180	4.1	345	6.3	18,835	4.1
30	Multiple responses.....	270	2.1	160	1.8	115	3.0	12,720	2.7	215	3.9	12,505	2.7
by ethnic origin													
31	Single origins.....	8,195	63.5	6,075	66.6	2,115	55.9	334,670	71.9	4,265	77.3	330,405	71.9
32	British (1).....	3,040	23.6	2,185	24.0	855	22.6	112,260	24.1	1,245	22.6	111,015	24.1
33	French (2).....	3,075	23.8	2,490	27.3	585	15.5	137,360	29.5	1,925	34.9	135,435	29.5
34	German.....	325	2.5	225	2.5	95	2.5	16,805	3.6	120	2.2	16,685	3.6
35	Italian.....	345	2.7	260	2.9	90	2.4	13,355	2.9	130	2.4	13,225	2.9
36	Ukrainian.....	200	1.5	135	1.5	65	1.7	8,340	1.8	105	1.9	8,235	1.8
37	Chinese.....	90	0.7	45	0.5	40	1.1	3,390	0.7	85	1.5	3,305	0.7
38	Dutch (Netherlands).....	125	1.0	75	0.8	50	1.3	5,390	1.2	75	1.4	5,320	1.2
39	South Asian (3).....	70	0.5	60	0.7	10	0.3	3,420	0.7	70	1.3	3,350	0.7
40	Other single origins.....	925	7.2	600	6.6	325	8.6	34,350	7.4	525	9.5	33,825	7.4
41	Multiple origins (4).....	4,715	36.5	3,040	33.3	1,670	44.1	130,575	28.1	1,255	22.7	129,320	28.1

See note(s) and footnote(s) on foldout at end of publication.

Tableau 1. (suite)

Caractéristiques de la population de certaines professions détaillées (d'après la classification de 1980), Canada, recensement de 1986 - données-échantillon (20%)

Selected detailed occupations - Certaines professions détaillées												Caractéristiques	N°
4113 Typists and clerk-typists Dactylographes et commis-dactylographes						4131 Bookkeepers and accounting clerks Teneurs de livres							
Total		Males - Hommes		Females - Femmes		Total		Males - Hommes		Females - Femmes			
Number - Nombre	%	Number - Nombre	%	Number - Nombre	%	Number - Nombre	%	Number - Nombre	%	Number - Nombre	%		
56,500	100.0	1,840	100.0	54,660	100.0	417,885	100.0	66,655	100.0	351,235	100.0	CARACTÉRISTIQUES DE LA POPULATION	
												Population totale de 15 ans et plus ayant travaillé depuis le 1er janvier 1985.....	1
												selon la province ou le territoire de résidence	
1,720	3.0	45	2.4	1,675	3.1	7,590	1.8	1,690	2.5	5,900	1.7	Terre-Neuve.....	2
335	0.6	30	1.6	305	0.6	1,885	0.5	290	0.4	1,600	0.5	Ile-du-Prince-Édouard.....	3
2,800	5.0	60	3.3	2,735	5.0	12,080	2.9	1,845	2.8	10,235	2.9	Nouvelle-Écosse.....	4
2,275	4.0	65	3.5	2,210	4.0	9,560	2.3	1,655	2.5	8,005	2.3	Nouveau-Brunswick.....	5
7,320	13.0	280	15.2	7,045	12.9	90,330	21.6	19,205	28.8	71,125	20.2	Québec.....	6
24,750	43.8	910	49.5	23,840	43.6	167,710	40.1	25,285	37.9	142,425	40.5	Ontario.....	7
2,915	5.2	65	3.5	2,850	5.2	18,410	4.4	2,895	4.3	15,515	4.4	Manitoba.....	8
2,400	4.2	40	2.2	2,360	4.3	14,955	3.6	2,010	3.0	12,945	3.7	Saskatchewan.....	9
6,680	11.8	185	10.1	6,495	11.9	44,830	10.7	5,515	8.3	39,315	11.2	Alberta.....	10
5,055	8.9	145	7.9	4,910	9.0	49,315	11.8	6,110	9.2	43,210	12.3	Colombie-Britannique.....	11
95	0.2	5	0.3	95	0.2	380	0.1	15	--	365	0.1	Yukon.....	12
155	0.3	10	0.5	150	0.3	735	0.2	140	0.2	595	0.2	Territoires du Nord-Ouest	13
												selon l'âge	
32,090	56.8	845	45.9	31,240	57.1	207,990	49.8	35,130	52.7	172,865	49.2	15 - 34 ans.....	14
19,280	34.1	715	38.9	18,560	34.0	158,355	37.9	20,555	31.0	137,705	39.2	35 - 54 ans.....	15
5,135	9.1	275	14.9	4,860	8.9	51,535	12.3	10,875	16.3	40,665	11.6	55 ans et plus.....	16
34.7	37.5	34.6	37.0	36.9	37.0	Âge moyen.....	17
												selon l'état matrimonial	
15,530	27.5	745	40.6	14,785	27.0	90,800	21.7	24,850	37.3	65,945	18.8	Célibataires (jamais marié(e)s).....	18
34,990	61.9	985	53.7	34,005	62.2	288,775	69.1	38,390	57.6	250,385	71.3	Marié(e)s.....	19
1,870	3.3	75	4.1	1,795	3.3	11,200	2.7	1,240	1.9	9,965	2.8	Séparé(e)s.....	20
2,865	5.1	35	1.9	2,835	5.2	17,270	4.1	1,520	2.3	15,750	4.5	Divorcé(e)s.....	21
1,250	2.2	1,245	2.3	9,840	2.4	655	1.0	9,185	2.6	Veuf(ve)s.....	22
												selon la langue maternelle	
54,730	96.9	1,815	98.6	52,915	96.8	406,215	97.2	64,300	96.5	341,920	97.3	Réponses uniques.....	23
41,570	73.6	1,405	76.4	40,175	73.5	278,205	66.6	39,835	59.8	238,370	67.9	Anglais.....	24
8,055	14.3	235	12.8	7,820	14.3	61,685	19.5	16,825	24.9	65,060	18.5	Français.....	25
870	1.5	15	0.8	855	1.6	7,430	1.8	1,235	1.9	6,195	1.8	Italien.....	26
710	1.3	20	1.1	695	1.3	8,095	1.9	820	1.2	7,280	2.1	Allemand.....	27
525	0.9	25	1.4	510	0.9	5,460	1.3	1,140	1.7	4,315	1.2	Chinois.....	28
2,985	5.3	115	6.3	2,870	5.3	25,340	6.1	4,640	7.0	20,695	5.9	Autres langues.....	29
1,775	3.1	25	1.4	1,745	3.2	11,670	2.8	2,355	3.5	9,320	2.7	Réponses multiples.....	30
												selon l'origine ethnique	
37,700	66.7	1,130	61.4	36,570	66.9	291,345	69.7	49,215	73.8	242,125	68.9	Origines uniques.....	31
16,290	28.8	515	28.0	15,775	28.9	110,695	26.5	15,700	23.6	94,995	27.0	Britannique (1).....	32
8,465	15.0	230	12.5	8,230	15.1	62,650	19.8	16,565	24.9	66,085	18.8	Français (2).....	33
2,085	3.7	50	2.7	2,035	3.7	17,995	4.3	2,140	3.2	15,855	4.5	Allemand.....	34
1,565	2.8	30	1.6	1,540	2.8	12,105	2.9	2,245	3.4	9,860	2.8	Italien.....	35
1,465	2.6	40	2.2	1,420	2.6	8,310	2.0	1,180	1.8	7,135	2.0	Ukrainien.....	36
845	1.5	40	2.2	805	1.5	7,635	1.8	1,695	2.5	5,940	1.7	Chinois.....	37
670	1.2	20	1.1	650	1.2	7,080	1.7	1,000	1.5	6,075	1.7	Hollandais (Néerlandais).....	38
865	1.5	10	0.5	850	1.6	5,055	1.2	1,750	2.6	3,305	0.9	Sud-Asiatique (3).....	39
5,460	9.7	185	10.1	5,270	9.6	39,810	9.5	6,935	10.4	32,875	9.4	Autres origines uniques.....	40
18,800	33.3	705	38.3	18,095	33.1	126,545	30.3	17,435	26.2	109,110	31.1	Origines multiples (4).....	41

Voir nota et renvoi(s) sur l'encart à la fin de la publication.

Table 1. (continued)

Population Characteristics of Selected Detailed Occupations (Based on the 1980 Classification), Canada, 1986 Census - 20% Sample Data

No.	Characteristics	Selected detailed occupations - Certaines professions détaillées											
		3375 Attendants, sports and recreation Travailleurs assimilés des sports et loisirs					4111 Secretaries and stenographers Secrétaires et sténographes						
		Total		Males Hommes		Females Femmes		Total		Males Hommes		Females Femmes	
		Number Nombre	%	Number Nombre	%	Number Nombre	%	Number Nombre	%	Number Nombre	%	Number Nombre	%
	by period of immigration												
1	Non-immigrant population	11,830	91.7	8,345	91.6	3,485	92.1	401,660	85.3	4,685	84.8	396,975	86.3
2	Immigrant population	1,070	8.3	770	8.4	300	7.9	63,590	13.7	840	15.2	62,750	13.6
3	Before 1946	75	0.6	70	0.8	5	0.1	2,470	0.5	25	0.5	2,445	0.5
4	1946 - 1966	265	2.1	205	2.2	65	1.7	30,075	6.5	330	6.0	29,745	6.5
5	1967 - 1977	565	4.4	395	4.3	170	4.5	22,980	4.9	325	5.9	22,660	4.9
6	1978 - 1982	130	1.0	80	0.9	55	1.5	5,820	1.3	120	2.2	5,700	1.2
7	1983 - 1986 (5)	30	0.2	25	0.3	-	...	2,250	0.5	40	0.7	2,205	0.5
	by highest level of schooling												
8	No certificate or diploma	6,300	48.8	4,745	52.1	1,555	41.1	73,425	15.8	1,120	20.3	72,305	15.7
9	Less than Grade 9 (6)	945	7.3	760	8.3	180	4.8	6,145	1.3	185	3.4	5,960	1.3
10	Grades 9-13	5,355	41.5	3,985	43.7	1,370	36.2	67,275	14.5	930	16.8	66,350	14.4
11	High school certificate or diploma	1,980	15.3	1,425	15.6	555	14.7	118,335	25.4	1,010	18.3	117,325	25.5
12	Trades certificate or diploma	350	2.7	300	3.3	50	1.3	18,990	4.1	240	4.3	18,745	4.1
13	University (7) or other non-university, with or without certificate or diploma	3,825	29.6	2,415	25.5	1,410	37.3	236,755	50.9	2,455	44.5	234,300	51.0
14	University degree	450	3.5	235	2.6	215	5.7	17,745	3.8	595	12.6	17,050	3.7
	by class of worker (8)												
15	Paid workers (9)	12,675	98.5	9,005	98.8	3,675	97.9	460,320	99.4	5,420	98.8	454,900	99.4
16	Self-employed workers (10)	195	1.5	110	1.2	85	2.3	2,975	0.6	70	1.3	2,905	0.6
	by industry												
17	Primary industries (Div. A, B, C and D) (11)	15	0.1	15	0.2	-	...	10,805	2.3	155	2.8	10,650	2.3
18	Manufacturing industries (Div. E)	15	0.1	10	0.1	5	0.1	46,600	10.0	490	8.9	46,105	10.0
19	Construction industries (Div. F)	5	--	10	0.1	-	...	20,375	4.4	235	4.3	20,145	4.4
20	Transportation and storage, communication and other utility industries (Div. G and H)	45	0.3	25	0.3	15	0.4	21,280	4.6	240	4.3	21,035	4.6
21	Trade industries (Div. I and J) (12)	145	1.1	100	1.1	40	1.1	45,555	9.8	510	9.2	45,045	9.8
22	Finance and insurance, real estate operator and insurance agent industries (Div. K and L)	405	3.1	330	3.6	75	2.0	53,180	11.4	415	7.5	52,765	11.5
23	Government service industries (Div. M)	2,150	16.7	1,480	16.2	670	17.7	58,465	12.6	1,015	18.4	57,450	12.5
24	Other service industries (Div. N, O, P, Q and R) (13)	10,120	78.4	7,145	78.3	2,975	78.5	208,985	44.9	2,460	44.6	206,530	44.9

See note(s) and footnote(s) on foldout at end of publication.

Tableau 1. (suite)

Caractéristiques de la population de certaines professions détaillées (d'après la classification de 1980), Canada, recensement de 1986 - données-échantillon (20%)

Selected detailed occupations - Certaines professions détaillées												Caractéristiques	N°
4113 Typists and clerk-typists Dactylographes et commis-dactylographes						4131 Bookkeepers and accounting clerks Teneurs de livres							
Total		Males Hommes		Females Femmes		Total		Males Hommes		Females Femmes			
Number - Nombre	%	Number - Nombre	%	Number - Nombre	%	Number - Nombre	%	Number - Nombre	%	Number - Nombre	%		
												selon la période d'immigration	
47,785	84.6	1,525	82.9	46,255	84.6	346,980	83.0	54,565	81.9	292,415	83.3	Population non immigrante	1
8,715	15.4	310	16.8	8,405	15.4	70,910	17.0	12,080	18.1	58,820	16.7	Population immigrante....	2
330	0.6	5	0.3	325	0.6	3,010	0.7	580	0.9	2,430	0.7	Avant 1946.....	3
3,210	5.7	85	4.6	3,125	5.7	31,335	7.5	4,095	6.1	27,240	7.8	1946 - 1966.....	4
3,840	6.8	160	8.7	3,680	6.7	26,980	6.5	5,235	7.9	21,750	6.2	1967 - 1977.....	5
940	1.7	40	2.2	905	1.7	7,105	1.7	1,555	2.3	5,545	1.6	1978 - 1982.....	6
395	0.7	20	1.1	375	0.7	2,480	0.6	625	0.9	1,845	0.5	1983 - 1986 (5).....	7
												selon le plus haut niveau de scolarité atteint	
10,825	19.2	530	28.8	10,295	18.8	90,655	21.7	10,600	15.9	80,055	22.8	Sans certificat ou diplôme	8
380	0.7	40	2.2	335	0.6	9,530	2.3	1,855	2.8	7,675	2.2	N'ayant pas atteint la	9
10,450	18.5	490	26.6	9,960	18.2	81,130	19.4	8,750	13.1	72,380	20.6	9e année (6).....	9
14,565	25.8	320	17.4	14,245	26.1	88,715	21.2	10,175	15.3	78,545	22.4	9e à 13e année.....	10
1,645	2.9	65	3.5	1,580	2.9	10,780	2.6	1,480	2.2	9,300	2.6	Certificat ou diplôme	11
27,120	48.0	715	38.9	26,405	48.3	195,785	46.9	33,885	50.8	161,900	46.1	d'études secondaires....	11
2,345	4.2	210	11.4	2,140	3.9	31,955	7.6	10,515	15.8	21,435	6.1	Certificat ou diplôme	12
55,475	98.5	1,790	97.5	53,685	98.5	398,175	97.3	64,300	96.8	333,870	97.5	d'une école de métiers...	12
835	1.5	45	2.5	790	1.5	10,845	2.7	2,135	3.2	8,705	2.5	Études universitaires (7)	12
												ou autres études non	13
												universitaires, avec ou	13
												sans certificat ou	14
												diplôme.....	13
												Grade universitaire.....	14
												selon la catégorie de travailleurs (8)	
55,475	98.5	1,790	97.5	53,685	98.5	398,175	97.3	64,300	96.8	333,870	97.5	Travailleurs rémunérés (9)	15
835	1.5	45	2.5	790	1.5	10,845	2.7	2,135	3.2	8,705	2.5	Travailleurs autonomes (10)	16
												selon l'industrie	
880	1.6	55	3.0	825	1.5	20,650	4.9	2,320	3.5	18,330	5.2	Industries primaires	17
4,610	8.2	180	9.8	4,425	8.1	58,655	14.3	11,385	17.1	48,270	13.7	(Div. A, B, C et D) (11).	17
895	1.6	10	0.5	885	1.6	26,535	6.3	3,685	5.5	22,850	6.5	Industries	18
4,425	7.8	280	15.3	4,145	7.6	32,070	7.7	6,725	10.1	25,345	7.2	manufacturières (Div. E).	18
3,790	6.7	110	5.0	3,675	6.7	100,405	24.0	13,300	20.0	87,105	24.8	Industries de la	19
8,890	15.7	120	6.5	8,770	16.0	43,730	10.5	5,280	7.9	38,450	10.9	construction (Div. F)....	19
14,005	24.8	650	35.4	13,355	24.4	34,410	8.2	8,595	12.9	25,815	7.3	Industries du transport	20
19,010	33.6	430	23.4	18,580	34.0	100,440	24.0	15,365	23.1	85,070	24.2	et de l'entreposage, des	20
												communications et autres	21
												services publics (Div. G	21
												et H).....	20
												Industries du commerce	21
												(Div. I et J) (12).....	21
												Industries des	22
												intermédiaires	22
												financiers et des	22
												assurances, des services	22
												immobiliers et agences	22
												d'assurances (Div. K et L)	22
												Industries des services	23
												gouvernementaux (Div. N).	23
												Autres industries de	24
												services (Div. M, O, P,	24
												Q et R) (13).....	24

Voir note et renvoi(s) sur l'encart à la fin de la publication.

Table 1. (continued)

Population Characteristics of Selected Detailed Occupations (Based on the 1980 Classification), Canada, 1986 Census - 20% Sample Data

No.	Characteristics	Selected detailed occupations - Certaines professions détaillées											
		3375 Attendants, sports and recreation Travailleurs assiniés des sports et loisirs						4111 Secretaries and stenographers Secrétaires et sténographes					
		Total		Males Hommes		Females Femmes		Total		Males Hommes		Females Femmes	
		Number - Nombre	%	Number - Nombre	%	Number - Nombre	%	Number - Nombre	%	Number - Nombre	%	Number - Nombre	%
1	Total population 15 years and over who worked since January 1, 1985 - With postsecondary qualifications (14).....	2,265	100.0	1,480	100.0	780	100.0	200,765	100.0	2,475	100.0	188,285	100.0
	by major field of study												
2	Educational, recreational and counselling services	400	17.7	215	14.5	180	22.8	9,630	4.8	145	5.9	9,480	4.8
3	Fine and applied arts....	145	6.4	70	4.7	75	9.5	5,460	2.7	75	3.0	5,385	2.7
4	Humanities and related fields.....	145	6.4	75	5.1	70	8.9	10,275	5.1	280	11.3	9,995	5.0
5	Social sciences and related fields.....	145	6.4	80	5.4	65	8.2	7,340	3.7	235	9.5	7,110	3.6
6	Secretarial science - General fields.....	140	6.2	10	0.7	125	15.8	137,515	68.5	955	38.6	136,560	68.9
7	Other commerce, management and business administration.....	315	13.9	210	14.2	110	13.9	16,130	8.0	385	15.6	15,745	7.9
8	Agricultural and biological sciences/technologies...	130	5.7	75	5.1	55	7.0	2,110	1.1	35	1.4	2,075	1.0
9	Engineering and applied sciences.....	10	0.4	5	0.3	5	0.6	150	0.1	40	1.6	110	0.1
10	Engineering and applied science technologies and trades.....	590	26.0	550	37.2	40	5.1	3,110	1.5	190	7.7	2,920	1.5
11	Nursing and nursing assistance.....	15	0.7	-	...	15	1.9	5,180	2.6	20	0.8	5,155	2.6
12	Other health professions, sciences and technologies	45	2.0	35	2.4	15	1.9	2,535	1.3	60	2.4	2,485	1.3
13	Mathematics and physical sciences.....	160	7.1	140	9.5	20	2.5	890	0.4	50	2.0	840	0.4
14	All other, n.e.c.....	20	0.9	10	0.7	10	1.3	440	0.2	15	0.6	420	0.2
15	Total population 15 years and over who worked in 1985.....	11,925	100.0	8,155	100.0	3,370	100.0	440,145	100.0	5,100	100.0	435,040	100.0
	by employment income												
16	Full-year, full-time workers (15).....	1,345	11.7	1,085	13.3	260	7.7	238,320	54.1	2,650	52.0	235,670	54.2
17	Average employment income \$.....	\$ 18,548	...	\$ 19,534	...	\$ 14,412	...	\$ 18,458	...	\$ 25,544	...	\$ 18,378	...
18	Population who worked part time in 1985 (16).....	5,360	46.5	3,735	45.8	1,630	48.4	93,995	21.4	1,140	22.4	82,855	21.3
19	Population who worked part year in 1985 (17).....	9,855	86.4	6,865	85.4	2,990	88.7	169,375	38.5	2,205	43.2	167,170	38.4

See note(s) and footnote(s) on foldout at end of publication.

Tableau 1. (suite)

Caractéristiques de la population de certaines professions détaillées (d'après la classification de 1980), Canada, recensement de 1986 - données-échantillon (20%)

Selected detailed occupations - Certaines professions détaillées												Caractéristiques	No
4113 Typists and clerk-typists Dactylographes et commis-dactylographes						4131 Bookkeepers and accounting clerks Teneurs de livres							
Total		Males Hommes		Females Femmes		Total		Males Hommes		Females Femmes			
Number - Nombre	%	Number - Nombre	%	Number - Nombre	%	Number - Nombre	%	Number - Nombre	%	Number - Nombre	%		
21,250	100.0	655	100.0	20,600	100.0	161,955	100.0	31,045	100.0	130,915	100.0	Population totale de 15 ans et plus ayant travaillé depuis le 1er janvier 1985 - Avec qualifications postsecondaires(14)	1
selon le principal domaine d'études													
1,040	4.9	25	3.8	1,020	5.0	10,805	6.7	675	2.2	10,135	7.7	Enseignement, loisirs et orientation	2
615	2.9	25	3.8	590	2.9	5,480	3.4	455	1.5	5,025	3.8	Beaux-arts et arts appliqués	3
1,275	6.0	180	27.5	1,095	5.3	7,485	4.6	1,325	4.3	6,165	4.7	Lettres, sciences humaines et disciplines connexes	4
985	4.6	45	6.9	945	4.6	8,655	5.3	2,080	6.7	6,570	5.0	Sciences sociales et disciplines connexes	5
13,490	63.5	160	24.4	13,325	64.7	45,720	28.2	2,270	7.3	43,450	33.2	Secrétariat, travail de bureau	6
2,010	9.5	75	11.5	1,935	9.4	59,065	36.5	18,150	58.5	40,910	31.2	Autres commerces, gestion et administration des affaires	7
245	1.2	-	-	245	1.2	3,660	2.3	485	1.6	3,175	2.4	Sciences et techniques agricoles et biologiques	8
35	0.2	5	0.8	30	0.1	835	0.5	595	1.9	245	0.2	Génie et sciences appliquées	9
620	2.9	110	16.8	505	2.5	8,335	5.1	3,810	12.3	4,525	3.5	Techniques et métiers du génie et des sciences appliquées	10
390	1.8	-	-	390	1.9	5,820	3.6	65	0.2	5,755	4.4	Sciences infirmières et soins infirmiers auxiliaires	11
395	1.9	5	0.8	385	1.9	2,845	1.8	135	0.4	2,715	2.1	Autres sciences et technologies de la santé	12
135	0.6	20	3.1	110	0.5	2,810	1.7	860	2.8	1,945	1.5	Mathématiques et sciences physiques	13
15	0.1	-	-	15	0.1	435	0.3	145	0.5	290	0.2	Autres disciplines, n.c.a.	14
52,570	100.0	1,745	100.0	50,830	100.0	382,750	100.0	63,145	100.0	328,610	100.0	Population totale de 15 ans et plus ayant travaillé en 1985	15
selon le revenu d'emploi													
24,635	46.9	1,055	60.5	23,575	46.4	206,345	52.5	38,390	60.8	167,960	51.0	Travailleurs ayant travaillé à plein temps toute l'année(15)	16
\$ 17,574	...	\$ 23,313	...	\$ 17,316	...	\$ 19,277	...	\$ 23,967	...	\$ 18,205	...	Revenu moyen d'emploi \$	17
13,565	25.8	280	16.0	13,280	26.1	104,600	26.6	8,315	13.2	96,285	29.2	Population ayant travaillé à temps partiel en 1985(16)	18
24,310	46.2	635	36.4	23,680	46.6	141,715	36.1	22,740	36.0	118,975	36.1	Population ayant travaillé une partie de l'année en 1985(17)	19

Voir notes et renvois sur l'encart à la fin de la publication.

Table 1. (continued)

Population Characteristics of Selected Detailed Occupations (Based on the 1980 Classification), Canada, 1986 Census - 20% Sample Data

No.	Characteristics	Selected detailed occupations - Certaines professions détaillées											
		3375 Attendants, sports and recreation Travailleurs assésiés des sports et loisirs					4111 Secretaries and stenographers Secrétaíres et sténographes						
		Total		Males Hommes		Females Femmes		Total		Males Hommes		Females Femmes	
		Number Nombre	%	Number Nombre	%	Number Nombre	%	Number Nombre	%	Number Nombre	%	Number Nombre	%
	FAMILY RELATED CHARACTERISTICS												
1	Husbands, wives and lone parents in private households.....	3,270	100.0	2,010	100.0	1,260	100.0	340,465	100.0	3,215	100.0	337,250	100.0
2	Spouse in a husband-wife family.....	3,065	93.7	1,955	97.3	1,110	88.1	308,340	90.6	3,035	94.4	305,305	90.5
3	With no children at home	1,145	35.0	815	40.5	330	26.2	104,925	30.8	1,230	38.3	103,695	30.7
4	Spouse employed.....	695	21.3	445	22.1	250	19.8	91,205	26.8	825	25.7	90,380	26.8
5	Spouse unemployed.....	120	3.7	75	3.7	45	3.6	5,205	1.5	40	1.2	5,165	1.5
6	Spouse not in the labour force.....	330	10.1	295	14.7	35	2.8	8,515	2.5	360	11.2	8,155	2.4
7	With one child at home	800	24.5	475	23.6	325	25.8	74,975	22.0	695	21.6	74,280	22.0
8	Spouse employed.....	480	14.7	235	11.7	245	19.4	68,615	20.2	430	13.4	68,185	20.2
9	Spouse unemployed.....	105	3.2	50	2.5	55	4.4	3,180	0.9	50	1.6	3,130	0.9
10	Spouse not in the labour force.....	215	6.6	190	9.5	25	2.0	3,185	0.9	220	6.8	2,965	0.9
11	With two children at home	820	25.1	505	25.1	315	25.0	93,850	27.6	800	24.9	93,050	27.6
12	Spouse employed.....	545	16.7	250	12.4	295	23.4	88,640	26.0	585	18.2	88,055	26.1
13	Spouse unemployed.....	75	2.3	60	3.0	15	1.2	3,175	0.9	35	1.1	3,140	0.9
14	Spouse not in the labour force.....	195	6.0	190	9.5	5	0.4	2,040	0.6	185	5.8	1,855	0.6
15	With three or more children at home	310	9.5	165	8.2	145	11.5	34,590	10.2	310	9.6	34,280	10.2
16	Spouse employed.....	205	6.3	75	3.7	130	10.3	32,795	9.6	225	7.0	32,570	9.7
17	Spouse unemployed.....	15	0.5	10	0.5	5	0.4	1,040	0.3	15	0.5	1,025	0.3
18	Spouse not in the labour force.....	90	2.8	80	4.0	10	0.8	755	0.2	70	2.2	685	0.2
19	Parent in a lone-parent family.....	205	6.3	55	2.7	150	11.9	32,120	9.4	175	5.4	31,945	9.5
20	With one child at home	130	4.0	35	1.7	95	7.5	18,220	5.4	85	2.6	18,135	5.4
21	With two children at home	60	1.8	10	0.5	50	4.0	10,875	3.2	75	2.3	10,800	3.2
22	With three or more children at home....	20	0.6	10	0.5	10	0.8	3,030	0.9	20	0.6	3,010	0.9

See note(s) and footnote(s) on foldout at end of publication.

Tableau 1. (suite)

Caractéristiques de la population de certaines professions détaillées (d'après la classification de 1980), Canada, recensement de 1986 - données-échantillon (20%)

Selected detailed occupations - Certaines professions détaillées												Caractéristiques	N°
4113 Typists and clerk-typists Dactylographes et commis-dactylographes						4131 Bookkeepers and accounting clerks Teneurs de livres							
Total		Males Hommes		Females Femmes		Total		Males Hommes		Females Femmes			
Number - Nombre	%	Number - Nombre	%	Number - Nombre	%	Number - Nombre	%	Number - Nombre	%	Number - Nombre	%		
38,555	100.0	940	100.0	37,615	100.0	307,855	100.0	38,585	100.0	269,360	100.0	Époux, épouses et parents seuls dans les ménages privés.....	1
34,470	89.4	820	87.9	33,550	89.2	286,075	92.8	37,680	97.6	248,395	92.2	Conjoint dans une famille époux-épouse.....	2
11,505	29.8	395	42.0	11,110	29.5	96,710	31.4	14,915	38.6	81,795	30.4	Sans enfants à la maison	3
9,600	24.9	235	25.0	9,365	24.9	80,695	26.2	9,580	24.8	71,115	26.4	Conjoint occupé.....	4
750	1.9	20	2.1	730	1.9	4,285	1.4	585	1.8	3,600	1.3	Conjoint en chômage..	5
												Conjoint ne faisant pas partie de la population active...	6
1,150	3.0	135	14.4	1,015	2.7	11,725	3.8	4,645	12.0	7,080	2.6	Avec un enfant à la maison.....	7
8,810	22.9	170	18.1	8,640	23.0	67,415	21.9	8,560	22.2	58,855	21.8	Conjoint occupé.....	8
7,895	20.7	140	14.9	7,855	20.9	59,670	19.4	5,500	14.3	54,170	20.1	Conjoint en chômage..	9
450	1.2	5	0.5	445	1.2	2,965	1.0	495	1.3	2,470	0.9	Conjoint ne faisant pas partie de la population active...	10
370	1.0	25	2.7	345	0.9	4,770	1.5	2,565	6.6	2,205	0.8	Avec deux enfants à la maison.....	11
10,220	26.5	215	22.9	10,005	26.6	83,795	27.2	9,825	25.5	73,970	27.5	Conjoint occupé.....	12
9,535	24.7	140	14.9	9,395	25.0	76,775	24.9	6,370	16.5	70,405	26.1	Conjoint en chômage..	13
400	1.0	35	3.7	365	1.0	2,575	0.8	490	1.3	2,085	0.8	Conjoint ne faisant pas partie de la population active...	14
285	0.7	40	4.3	245	0.7	4,445	1.4	2,970	7.7	1,475	0.5	Avec trois enfants ou plus à la maison.....	15
3,940	10.2	145	15.4	3,795	10.1	38,150	12.4	4,375	11.3	33,775	12.5	Conjoint occupé.....	16
3,675	9.5	105	11.2	3,570	9.5	34,870	11.3	2,565	6.6	32,305	12.0	Conjoint en chômage..	17
140	0.4	5	0.5	135	0.4	1,105	0.4	230	0.6	875	0.3	Conjoint ne faisant pas partie de la population active...	18
125	0.3	35	3.7	90	0.2	2,175	0.7	1,580	4.1	595	0.2	Parent dans une famille monoparentale.....	19
4,080	10.6	20	2.1	4,060	10.8	21,880	7.1	815	2.4	20,865	7.8	Avec un enfant à la maison.....	20
2,350	6.1	15	1.6	2,335	6.2	12,710	4.1	505	1.3	12,205	4.5	Avec deux enfants à la maison.....	21
1,370	3.6	-	...	1,370	3.6	7,105	2.3	340	0.9	5,765	2.5	Avec trois enfants ou plus à la maison.....	22
365	0.9	5	0.5	360	1.0	2,070	0.7	70	0.2	2,000	0.7		

Voir note et renvoi(s) sur l'encart à la fin de la publication.

Table 1. (continued)

Population Characteristics of Selected Detailed Occupations (Based on the 1980 Classification), Canada, 1986 Census - 20% Sample Data

No.	Characteristics	Selected detailed occupations - Certaines professions détaillées											
		4133 Cashiers and tellers Caissiers					4135 Insurance, bank and other finance clerks Commis d'assurances, de banques et de finances						
		Total		Males Hommes		Females Femmes		Total		Males Hommes		Females Femmes	
		Number - Nombre	%	Number - Nombre	%	Number - Nombre	%	Number - Nombre	%	Number - Nombre	%	Number - Nombre	%
	POPULATION CHARACTERISTICS												
1	Total population 15 years and over who worked since January 1, 1985.....	321,115	100.0	30,140	100.0	290,970	100.0	50,990	100.0	6,145	100.0	44,845	100.0
	by province or territory of residence												
2	Newfoundland.....	6,765	2.1	300	1.0	6,465	2.2	385	0.8	10	0.2	375	0.8
3	Prince Edward Island.....	1,705	0.5	165	0.5	1,540	0.5	100	0.2	30	0.5	70	0.2
4	Nova Scotia.....	11,255	3.5	795	2.6	10,460	3.6	865	1.7	80	1.3	790	1.8
5	New Brunswick.....	9,310	2.9	480	1.6	8,830	3.0	555	1.1	30	0.5	525	1.2
6	Quebec.....	82,415	25.7	8,750	29.0	73,665	25.3	13,645	26.8	2,060	33.5	11,590	25.8
7	Ontario.....	120,875	37.6	11,150	37.0	109,720	37.7	20,775	40.7	2,745	44.7	18,030	40.2
8	Manitoba.....	11,205	3.5	1,190	3.9	10,015	3.4	1,975	3.9	185	3.0	1,785	4.0
9	Saskatchewan.....	10,950	3.4	1,015	3.4	9,935	3.4	1,290	2.5	85	1.4	1,205	2.7
10	Alberta.....	30,610	9.5	2,990	9.9	27,615	9.5	4,270	8.4	250	4.1	4,020	9.0
11	British Columbia.....	35,055	10.9	3,190	10.6	31,860	10.9	7,070	13.9	675	11.0	6,395	14.3
12	Yukon.....	275	0.1	40	0.1	240	0.1	45	0.1	45	0.1
13	Northwest Territories.....	700	0.2	80	0.3	620	0.2	15	--	20	--
	by age												
14	15 - 34 years.....	236,855	73.8	25,245	83.8	211,610	72.7	32,075	62.9	4,135	67.3	27,940	62.3
15	35 - 54 years.....	69,215	21.6	3,150	10.5	66,070	22.7	15,930	31.2	1,360	22.1	14,555	32.5
16	55 years and over.....	15,045	4.7	1,745	5.8	13,295	4.6	2,990	5.9	650	10.6	2,340	5.2
17	Average age.....	28.8	...	25.9	...	29.1	...	33.4	...	33.0	...	33.5	...
	by marital status												
18	Single (never married).....	141,485	44.1	22,085	73.3	119,400	41.0	12,730	25.0	2,570	41.8	10,155	22.6
19	Married.....	160,035	49.8	7,290	24.2	152,745	52.5	33,820	66.3	3,360	54.7	30,455	67.9
20	Separated.....	6,800	2.1	280	0.9	6,520	2.2	1,570	3.1	75	1.2	1,495	3.3
21	Divorced.....	7,965	2.5	345	1.1	7,615	2.6	2,075	4.1	100	1.6	1,970	4.4
22	Widowed.....	4,830	1.5	140	0.5	4,690	1.6	795	1.6	30	0.5	765	1.7
	by mother tongue												
23	Single responses.....	310,055	96.6	28,745	95.4	281,310	96.7	49,520	97.1	5,035	96.6	43,585	97.2
24	English.....	198,420	61.8	17,135	56.9	181,290	62.3	31,470	61.7	3,450	56.1	28,020	62.5
25	French.....	81,055	25.2	7,805	25.9	73,250	25.2	11,910	23.4	1,765	28.7	10,150	22.6
26	Italian.....	6,530	2.0	590	2.0	5,935	2.0	1,380	2.7	150	2.4	1,235	2.8
27	German.....	3,275	1.0	190	0.6	3,090	1.1	685	1.3	50	0.8	635	1.4
28	Chinese.....	4,100	1.3	740	2.5	3,360	1.2	940	1.8	125	2.0	815	1.8
29	Other languages.....	16,665	5.2	2,290	7.6	14,375	4.9	3,130	6.1	400	6.5	2,735	6.1
30	Multiple responses.....	11,060	3.4	1,400	4.6	9,660	3.3	1,470	2.9	215	3.5	1,255	2.8
	by ethnic origin												
31	Single origins.....	227,390	70.8	21,520	71.4	205,870	70.8	36,655	71.9	4,620	75.2	32,035	71.4
32	British (1).....	77,905	24.3	5,925	19.7	71,980	24.7	12,290	24.1	1,330	21.6	10,965	24.5
33	French (2).....	82,190	25.6	7,720	25.6	74,475	25.6	11,870	23.3	1,710	27.8	10,160	22.7
34	German.....	10,290	3.2	680	2.3	9,605	3.3	1,825	3.6	155	2.5	1,670	3.7
35	Italian.....	12,385	3.9	1,155	3.8	11,225	3.9	2,200	4.3	285	4.6	1,910	4.3
36	Ukrainian.....	5,150	1.6	425	1.4	4,730	1.6	850	1.7	65	1.1	790	1.8
37	Chinese.....	5,795	1.8	1,080	3.6	4,715	1.6	1,300	2.5	170	2.8	1,125	2.5
38	Dutch (Netherlands).....	4,150	1.3	325	1.1	3,825	1.3	550	1.1	70	1.1	480	1.1
39	South Asian (3).....	3,220	1.0	610	2.0	2,610	0.9	910	1.8	165	2.7	745	1.7
40	Other single origins.....	26,305	8.2	3,605	12.0	22,705	7.8	4,865	9.5	670	10.9	4,190	9.3
41	Multiple origins (4).....	93,725	29.2	8,625	28.6	85,100	29.2	14,335	28.1	1,525	24.8	12,810	28.6

See note(s) and footnote(s) on foldout at end of publication.

Tableau 1. (suite)

Caractéristiques de la population de certaines professions détaillées (d'après la classification de 1980), Canada, recensement de 1986 - données-échantillon (20%)

Selected detailed occupations - Certaines professions détaillées												Caractéristiques	No
4137 Statistical clerks Comis aux services statistiques						4141 Office machine operators Opérateurs sur machines de bureau							
Total		Males Hommes		Females Femmes		Total		Males Hommes		Females Femmes			
Number Nombre	%	Number Nombre	%	Number Nombre	%	Number Nombre	%	Number Nombre	%	Number Nombre	%		
8,230	100.0	2,235	100.0	5,995	100.0	11,320	100.0	3,445	100.0	7,875	100.0	CARACTÉRISTIQUES DE LA POPULATION	
Population totale de 15 ans et plus ayant travaillé depuis le 1er janvier 1985.....												1	
selon la province ou le territoire de résidence:													
215	2.6	65	2.9	145	2.4	135	1.2	45	1.3	95	1.2	Terre-Neuve.....	2
20	0.2	10	0.4	10	0.2	30	0.3	5	0.1	25	0.3	Île-du-Prince-Édouard....	3
270	3.3	100	4.5	170	2.8	270	2.4	80	2.3	190	2.4	Nouvelle-Écosse.....	4
180	2.2	35	1.6	145	2.4	235	2.1	85	2.5	150	1.9	Nouveau-Brunswick.....	5
1,470	17.9	420	18.8	1,050	17.5	2,150	19.0	710	20.6	1,435	18.2	Québec.....	6
3,980	48.4	1,135	50.8	2,845	47.5	4,935	43.6	1,685	48.9	3,250	41.3	Ontario.....	7
400	4.9	95	4.3	305	5.1	545	4.8	150	4.4	390	5.0	Manitoba.....	8
260	3.2	50	2.2	210	3.5	385	3.4	75	2.2	315	4.0	Saskatchewan.....	9
735	8.9	185	8.3	545	9.1	1,650	14.6	350	10.2	1,300	16.5	Alberta.....	10
670	8.1	130	5.8	540	9.0	960	8.5	255	7.4	710	9.0	Colombie-Britannique.....	11
15	0.2	5	0.2	5	0.1	15	0.1	10	0.3	5	0.1	Yukon.....	12
20	0.2	-	...	20	0.3	10	0.1	-	...	5	0.1	Territoires du Nord-Ouest	13
selon l'âge													
4,760	57.8	1,415	63.2	3,350	55.9	6,715	59.3	2,240	64.9	4,480	56.9	15 - 34 ans.....	14
2,585	31.4	610	27.2	1,970	32.9	3,495	30.9	910	26.4	2,580	32.8	35 - 54 ans.....	15
885	10.8	215	9.6	675	11.3	1,110	9.8	295	8.6	815	10.4	55 ans et plus.....	16
34.8	...	32.8	...	35.5	...	34.3	...	32.8	...	34.9	...	Âge moyen.....	17
selon l'état matrimonial													
2,850	34.6	1,110	49.7	1,740	29.0	3,615	31.9	1,465	42.5	2,150	27.3	Célibataires (jamais marié(e)s).....	18
4,600	55.9	1,025	45.9	3,580	59.7	6,630	58.6	1,780	51.7	4,850	61.6	Marié(e)s.....	19
240	2.9	35	1.6	205	3.4	310	2.7	95	2.8	220	2.8	Séparé(e)s.....	20
350	4.3	60	2.7	295	4.9	505	4.5	80	2.3	420	5.3	Divorcé(e)s.....	21
190	2.3	10	0.4	185	3.1	250	2.2	25	0.7	225	2.9	Veuf(ve)s.....	22
selon la langue maternelle													
8,025	97.5	2,180	97.5	5,845	97.5	10,870	96.0	3,315	96.1	7,550	95.9	Réponses uniques.....	23
5,675	68.0	1,540	68.9	4,130	68.9	7,500	66.3	2,250	65.2	5,250	66.7	Anglais.....	24
1,605	19.5	410	18.3	1,195	19.9	2,105	18.6	715	20.7	1,390	17.7	Français.....	25
55	0.7	20	0.9	45	0.8	150	1.3	60	1.7	90	1.1	Italien.....	26
80	1.0	20	0.9	60	1.0	155	1.4	35	1.0	120	1.5	Allemand.....	27
115	1.4	55	2.5	65	1.1	185	1.6	65	1.9	120	1.5	Chinois.....	28
490	6.0	140	6.3	350	5.8	770	6.8	180	5.2	590	7.5	Autres langues.....	29
205	2.5	60	2.7	150	2.5	450	4.0	130	3.8	320	4.1	Réponses multiples.....	30
selon l'origine ethnique													
5,310	64.5	1,455	65.1	3,850	64.2	7,830	69.2	2,450	71.0	5,380	68.3	Origines uniques.....	31
2,170	26.4	625	28.0	1,545	25.8	2,980	26.3	875	25.4	2,105	26.7	Britannique (1).....	32
1,525	18.5	410	18.3	1,115	18.6	2,165	19.1	775	22.5	1,390	17.7	Français (2).....	33
245	3.0	40	1.8	200	3.3	385	3.4	120	3.5	265	3.4	Allemand.....	34
115	1.4	20	0.9	90	1.5	245	2.2	105	3.0	140	1.8	Italien.....	35
170	2.1	35	1.6	135	2.3	200	1.8	55	1.6	145	1.8	Ukrainien.....	36
150	1.8	65	2.9	85	1.4	275	2.4	85	2.5	190	2.4	Chinois.....	37
90	1.1	10	0.4	80	1.3	150	1.3	35	1.0	115	1.5	Hollandais (Néerlandais)	38
85	1.0	45	2.0	45	0.8	210	1.9	70	2.0	140	1.8	Sud-asiatique (3).....	39
755	9.2	200	8.9	550	9.2	1,230	10.9	335	9.7	895	11.4	Autres origines uniques	40
2,920	35.5	780	34.9	2,140	35.7	3,490	30.8	1,000	29.0	2,490	31.6	Origines multiples (4).....	41

Voir note et renvoi(s) sur l'encart à la fin de la publication.

Table 1. (continued)

Population Characteristics of Selected Detailed Occupations (Based on the 1980 Classification), Canada, 1986 Census - 20% Sample Data

Characteristics		Selected detailed occupations - Certaines professions détaillées											
		4133 Cashiers and tellers Caissiers					4135 Insurance, bank and other finance clerks Commis d'assurances, de banques et de finances						
		Total		Males Hommes		Females Femmes		Total		Males Hommes		Females Femmes	
		Number Nombre	%	Number Nombre	%	Number Nombre	%	Number Nombre	%	Number Nombre	%	Number Nombre	%
by period of immigration													
1	Non-immigrant population	280,555	87.4	25,225	83.7	255,325	87.7	40,830	80.1	4,720	76.8	36,110	80.5
2	Immigrant population	40,560	12.6	4,915	16.3	35,645	12.3	10,160	19.9	1,425	23.2	8,740	19.5
3	Before 1946	950	0.3	125	0.4	820	0.3	175	0.3	25	0.4	150	0.3
4	1946 - 1955	12,710	4.0	840	2.8	11,865	4.1	3,750	7.4	425	6.9	3,320	7.4
5	1956 - 1977	18,225	5.7	2,415	8.0	15,810	5.4	4,995	9.8	725	11.8	4,270	9.5
6	1978 - 1982	6,345	2.0	1,020	3.4	5,330	1.8	990	1.9	175	2.8	815	1.8
7	1983 - 1985(5)	2,335	0.7	515	1.7	1,820	0.6	260	0.5	75	1.2	180	0.4
by highest level of schooling													
8	No certificate or diploma	127,400	39.7	11,150	37.0	116,250	40.0	10,510	20.8	930	15.1	9,585	21.6
9	Less than Grade 9(6)	13,985	4.4	1,230	4.1	12,755	4.4	425	0.8	70	1.1	355	0.8
10	Grades 9-13	113,410	35.3	9,915	32.9	103,495	35.6	10,185	20.0	855	13.9	9,325	20.8
11	High school certificate or diploma	78,610	24.5	5,665	18.8	72,945	25.1	15,810	31.0	1,015	16.5	14,790	33.0
12	Trades certificate or diploma	7,045	2.2	445	1.5	6,595	2.3	1,320	2.6	125	2.0	1,190	2.7
13	University(7) or other non-university, with or without certificate or diploma	98,870	30.8	11,075	36.7	87,800	30.2	19,460	38.2	2,825	46.0	16,635	37.1
14	University degree	9,185	2.9	1,810	6.0	7,385	2.5	3,795	7.4	1,245	20.3	2,550	5.7
by class of worker (8)													
15	Paid workers (9)	319,340	99.9	29,835	99.6	289,505	99.9	50,900	99.8	6,115	99.5	44,790	99.9
16	Self-employed workers (10)	470	0.1	120	0.4	350	0.1	80	0.2	30	0.5	50	0.1
by industry													
17	Primary industries (Div. A, B, C and D) (11)	800	0.2	90	0.3	710	0.2	30	0.1	10	0.2	20	--
18	Manufacturing industries (Div. E)	1,950	0.6	280	0.9	1,670	0.6	160	0.3	70	1.1	95	0.2
19	Construction industries (Div. F)	310	0.1	70	0.2	245	0.1	20	--	--	--	20	--
20	Transportation and storage, communication and other utility industries (Div. G and H)	2,525	0.8	865	2.9	1,660	0.6	150	0.3	35	0.6	105	0.2
21	Trade industries (Div. I and J) (12)	182,490	56.8	18,175	60.3	164,315	56.5	455	0.9	100	1.6	365	0.8
22	Finance and insurance, real estate operator and insurance agent industries (Div. K and L)	72,615	22.6	3,465	11.5	69,150	23.8	48,775	95.7	5,580	90.8	43,195	96.3
23	Government service industries (Div. N)	3,535	1.1	620	2.1	2,915	1.0	585	1.1	155	2.5	430	1.0
24	Other service industries (Div. M, O, P, Q and R) (13)	56,890	17.7	6,580	21.8	50,305	17.3	815	1.6	200	3.3	615	1.4

See note(s) and footnote(s) on foldout at end of publication.

Tableau 1. (suite)

Caractéristiques de la population de certaines professions détaillées (d'après la classification de 1980), Canada, recensement de 1986 - données-échantillon (20%)

Selected detailed occupations - Certaines professions détaillées											Caractéristiques	N°	
4137 Statistical clerks Commis aux services statistiques						4141 Office machine operators Opérateurs sur machines de bureau							
Total		Males Hommes		Females Femmes		Total		Males Hommes		Females Femmes			
Number - Nombre	%	Number - Nombre	%	Number - Nombre	%	Number - Nombre	%	Number - Nombre	%	Number - Nombre			%
7,000	85.0	1,915	85.7	5,085	84.8	8,940	79.0	2,775	80.4	6,165	78.3	selon la période d'immigration	
1,230	14.9	325	14.5	910	15.2	2,380	21.0	670	19.4	1,705	21.7	Population non immigrante	1
45	0.5	-	-	40	0.7	75	0.7	30	0.9	50	0.6	Population immigrante....	2
565	6.9	130	5.8	440	7.3	735	6.5	200	5.8	540	6.9	Avant 1946.....	3
475	5.8	145	6.5	335	5.6	1,175	10.4	325	9.4	855	10.9	1946 - 1966.....	4
105	1.3	35	1.6	75	1.3	300	2.7	110	3.2	190	2.4	1967 - 1977.....	5
40	0.5	15	0.7	25	0.4	90	0.8	15	0.4	75	1.0	1978 - 1982.....	6
												1983 - 1986 (5).....	7
												selon le plus haut niveau, de scolarité atteint	
1,555	18.9	340	15.2	1,210	20.2	3,450	30.5	1,025	29.8	2,420	30.7	Sans certificat ou diplôme N'ayant pas atteint la	8
170	2.1	40	1.8	125	2.1	430	3.8	155	4.5	275	3.5	9e année (6).....	9
1,385	16.8	300	13.4	1,085	18.1	3,020	26.7	870	25.3	2,150	27.3	9e à 13e année.....	10
1,525	18.5	320	14.3	1,205	20.1	2,415	21.3	645	18.7	1,765	22.4	Certificat ou diplôme d'études secondaires....	11
180	2.2	55	2.5	120	2.0	355	3.1	135	3.9	215	2.7	Certificat ou diplôme d'une école de métiers..	12
												Études universitaires (7) ou autres études non	
3,750	45.6	955	42.7	2,795	45.6	4,540	40.1	1,455	42.2	3,080	39.1	universitaires, avec ou sans certificat ou	13
1,225	14.9	565	25.3	665	11.1	570	5.0	180	5.2	390	5.0	diplôme.....	14
												Grade universitaire.....	14
												selon la catégorie de travailleurs (8)	
8,195	99.6	2,220	99.3	5,970	99.6	11,190	99.0	3,405	98.7	7,785	99.2	Travailleurs rémunérés (9)	15
35	0.4	15	0.7	20	0.3	110	1.0	40	1.2	65	0.8	Travailleurs autonomes (10)	16
												selon l'industrie	
75	0.9	45	2.0	30	0.5	305	2.7	60	1.7	245	3.1	Industries primaires (Div. A, B, C et D) (11).	17
980	11.9	305	13.6	675	11.3	1,690	16.7	845	24.5	1,045	13.3	Industries manufacturières (Div. E).	18
45	0.5	15	0.7	25	0.4	90	0.8	25	0.7	70	0.9	Industries de la construction (Div. F)....	19
												Industries du transport et de l'entreposage, des communications et autres services publics (Div. G et H).....	20
705	8.6	265	11.8	440	7.3	1,410	12.5	410	11.9	1,000	12.7	Industries du commerce (Div. I et J) (12).....	21
570	6.9	70	3.1	500	8.3	885	7.8	145	4.2	735	9.3	Industries des intermédiaires financiers et des assurances, des services immobiliers et agences d'assurances (Div. K et L)	22
615	7.5	205	9.2	405	6.8	1,855	16.4	330	9.6	1,530	19.4	Industries des services gouvernementaux (Div. N).	23
3,755	45.6	945	42.2	2,805	46.8	1,435	12.7	565	16.4	875	11.1	Autres industries de services (Div. M, O, P, Q et R) (13).....	24
1,500	18.2	385	17.2	1,110	18.5	3,445	30.4	1,075	31.2	2,370	30.1		

Voir note et renvoi (a) sur l'encart à la fin de la publication.

Table 1. (continued)

Population Characteristics of Selected Detailed Occupations (Based on the 1980 Classification), Canada, 1986 Census - 20% Sample Data

No.	Characteristics	Selected detailed occupations - Certaines professions détaillées											
		4133 Cashiers and tellers Caissiers					4135 Insurance, bank and other finance clerks Commis d'assurances, de banques et de finances						
		Total		Males - Hommes		Females - Femmes		Total		Males - Hommes		Females - Femmes	
		Number - Nombre	%	Number - Nombre	%	Number - Nombre	%	Number - Nombre	%	Number - Nombre	%	Number - Nombre	%
1	Total population 15 years and over who worked since January 1, 1985 - With postsecondary qualifications (14).....	60,645	100.0	6,445	100.0	54,205	100.0	15,100	100.0	2,840	100.0	12,260	100.0
	by major field of study												
2	Educational, recreational and counselling services	4,590	7.6	245	3.8	4,345	8.0	885	5.7	35	1.2	825	6.7
3	Fine and applied arts....	5,670	9.3	290	4.5	5,375	9.9	550	3.6	70	2.5	480	3.9
4	Humanities and related fields.....	4,560	7.5	655	10.2	3,905	7.2	1,125	7.5	245	8.6	880	7.2
5	Social sciences and related fields.....	4,940	8.1	785	12.2	4,150	7.7	1,485	9.8	425	15.0	1,060	8.6
6	Secretarial science - General fields.....	17,725	29.2	375	5.8	17,345	32.0	4,135	27.4	135	4.8	4,000	32.6
7	Other commerce, management and business administration.....	11,375	18.8	1,605	24.9	9,770	18.0	4,910	32.5	1,380	48.6	3,530	28.8
8	Agricultural and biological sciences/technologies...	2,570	4.2	290	4.5	2,280	4.2	345	2.3	60	2.1	285	2.3
9	Engineering and applied sciences.....	275	0.5	130	2.0	140	0.3	85	0.6	60	2.1	25	0.2
10	Engineering and applied science technologies and trades.....	3,615	6.0	1,470	22.8	2,150	4.0	680	4.5	245	8.6	435	3.5
11	Nursing and nursing assistance.....	1,680	2.8	15	0.2	1,665	3.1	255	1.7	255	2.1
12	Other health professions, sciences and technologies	1,705	2.8	130	2.0	1,570	2.9	195	1.3	25	0.9	165	1.3
13	Mathematics and physical sciences.....	1,525	2.5	370	5.7	1,155	2.1	370	2.5	125	4.4	240	2.0
14	All other, n.e.c.....	425	0.7	80	1.2	345	0.6	100	0.7	30	1.1	75	0.6
15	Total population 15 years and over who worked in 1985.....	282,140	100.0	27,340	100.0	264,805	100.0	48,280	100.0	5,880	100.0	43,395	100.0
	by employment income												
16	Full-year, full-time workers (15).....	67,085	23.0	6,555	24.0	60,530	22.9	30,460	61.8	3,625	61.6	26,835	61.8
17	Average employment income \$.....	\$ 14,516	...	\$ 17,902	...	\$ 14,261	...	\$ 18,804	...	\$ 23,741	...	\$ 18,138	...
18	Population who worked part time in 1985 (16).....	174,465	58.7	14,875	54.4	159,590	60.3	9,185	18.6	900	15.3	8,285	18.1
19	Population who worked part year in 1985 (17).....	164,900	56.4	16,380	59.9	148,520	56.1	14,825	30.1	2,055	34.9	12,780	28.5

See note(s) and footnote(s) on foldout at end of publication.

Tableau 1. (suite)

Caractéristiques de la population de certaines professions détaillées (d'après la classification de 1980), Canada, recensement de 1986 - données-échantillon (20%)

Selected detailed occupations - Certaines professions détaillées												Caractéristiques	N°
4137 Statistical clerks Commis aux services statistiques						4141 Office machine operators Opérateurs sur machines de bureau							
Total		Males Hommes		Females Femmes		Total		Males Hommes		Females Femmes			
Number Nombre	%	Number Nombre	%	Number Nombre	%	Number Nombre	%	Number Nombre	%	Number Nombre	%		
3,545	100.0	1,125	100.0	2,415	100.0	3,485	100.0	1,145	100.0	2,340	100.0	Population totale de 15 ans et plus ayant travaillé depuis le 1er janvier 1985 - Avec qualifications postsecondaires (14).....	1
												selon le principal domaine d'études	
300	8.5	30	2.7	270	11.2	165	4.7	30	2.6	135	5.8	Enseignement, loisirs et orientation.....	2
155	4.4	20	1.8	140	5.8	425	12.2	215	18.8	215	9.2	Beaux-arts et arts appliqués.....	3
270	7.6	95	8.4	170	7.0	260	7.5	90	7.9	165	7.1	Lettres, sciences humaines et disciplines connexes.....	4
460	13.0	185	16.4	275	11.4	205	5.9	55	4.8	150	6.4	Sciences sociales et disciplines connexes....	5
745	21.0	25	2.2	720	29.8	990	28.4	125	10.9	865	37.0	Secrétariat, travail de bureau.....	6
650	18.3	280	24.9	370	15.3	505	14.5	150	13.1	355	15.2	Autres commerces, gestion et administration des affaires.....	7
115	3.2	65	5.8	45	1.9	100	2.9	25	2.2	70	3.0	Sciences et techniques agricoles et biologiques	8
30	0.8	10	0.9	20	0.8	70	2.0	55	4.8	15	0.6	Génie et sciences appliqués.....	9
315	8.9	220	19.6	95	3.9	560	16.1	340	29.7	225	9.6	Techniques et métiers du génie et des sciences appliqués.....	10
85	2.4	-	...	90	3.7	75	2.2	-	...	75	3.2	Sciences infirmières et soins infirmiers auxiliaires.....	11
85	2.4	30	2.7	60	2.5	40	1.1	15	1.3	25	1.1	Autres sciences et technologies de la santé	12
310	8.7	160	14.2	145	6.0	90	2.6	40	3.5	45	1.9	Mathématiques et sciences physiques.....	13
20	0.6	10	0.9	10	0.4	-	...	-	...	-	...	Autres disciplines, n.c.e.	14
7,480	100.0	2,085	100.0	5,405	100.0	10,640	100.0	3,305	100.0	7,340	100.0	Population totale de 15 ans et plus ayant travaillé en 1985.....	15
												selon le revenu d'emploi	
3,490	46.6	970	46.5	2,515	46.5	5,905	55.5	2,135	64.6	3,770	51.4	Travailleurs ayant travaillé à plein temps toute l'année (15).....	16
\$ 22,226	...	\$ 25,787	...	\$ 20,855	...	\$ 19,002	...	\$ 21,559	...	\$ 17,552	...	Revenu moyen d'emploi \$.....	17
1,885	25.2	440	21.1	1,450	26.8	2,045	19.2	345	10.4	1,700	23.2	Population ayant travaillé à temps partiel en 1985 (16)	18
3,720	49.7	1,110	53.2	2,615	48.4	4,205	39.5	1,120	33.8	3,085	42.0	Population ayant travaillé une partie de l'année en 1985 (17).....	19

Voir note et renvoi (s) sur l'encart à la fin de la publication.

Table 1. (continued)

Population Characteristics of Selected Detailed Occupations (Based on the 1980 Classification), Canada, 1986 Census - 20% Sample Data

No.	Characteristics	Selected detailed occupations - Certaines professions détaillées											
		4133 Cashiers and tellers Caissiers						4135 Insurance, bank and other finance clerks Commis d'assurances, de banques et de finances					
		Total		Males Hommes		Females Femmes		Total		Males Hommes		Females Femmes	
		Number Nombre	%	Number Nombre	%	Number Nombre	%	Number Nombre	%	Number Nombre	%	Number Nombre	%
	FAMILY RELATED CHARACTERISTICS												
1	Husbands, wives and lone parents in private households.....	171,235	100.0	7,105	100.0	164,130	100.0	36,200	100.0	3,385	100.0	32,805	100.0
2	Spouse in a husband-wife family.....	157,220	91.8	6,910	97.3	150,310	91.6	33,355	92.1	3,315	97.6	30,040	91.6
3	With no children at home	49,080	28.7	3,195	45.0	45,885	28.0	11,675	32.3	1,510	44.5	10,165	31.0
4	Spouse employed.....	40,635	23.7	2,170	30.5	38,465	23.4	10,235	28.3	1,200	35.3	9,035	27.5
5	Spouse unemployed....	3,735	2.2	240	3.4	3,495	2.1	580	1.6	70	2.1	520	1.6
6	Spouse not in the labour force.....	4,715	2.8	785	11.0	3,930	2.4	850	2.3	240	7.1	610	1.9
7	With one child at home	38,145	22.3	1,565	22.0	36,580	22.3	8,610	23.8	670	19.7	7,940	24.2
8	Spouse employed.....	33,405	19.5	1,015	14.3	32,390	19.7	7,830	21.6	455	13.4	7,375	22.5
9	Spouse unemployed....	2,580	1.5	115	1.6	2,465	1.5	405	1.1	50	1.5	355	1.1
10	Spouse not in the labour force.....	2,165	1.3	435	6.1	1,730	1.1	385	1.1	170	5.0	215	0.7
11	With two children at home.....	49,940	29.2	1,475	20.8	48,465	29.5	10,200	28.2	840	24.7	9,360	28.5
12	Spouse employed.....	45,400	26.5	930	13.1	44,470	27.1	9,275	25.6	490	14.4	8,785	26.8
13	Spouse unemployed....	2,750	1.6	125	1.8	2,625	1.6	405	1.1	40	1.2	365	1.1
14	Spouse not in the labour force.....	1,795	1.0	425	6.0	1,370	0.8	520	1.4	310	9.1	210	0.6
15	With three or more children at home.....	20,060	11.7	680	9.6	19,380	11.8	2,865	7.9	290	8.5	2,575	7.8
16	Spouse employed.....	18,230	10.6	455	6.4	17,775	10.8	2,620	7.2	170	5.0	2,450	7.5
17	Spouse unemployed....	1,060	0.6	55	0.8	1,005	0.6	105	0.3	20	0.6	85	0.3
18	Spouse not in the labour force.....	765	0.4	170	2.4	595	0.4	145	0.4	100	2.9	45	0.1
19	Parent in a lone-parent family.....	14,015	8.2	195	2.7	13,820	8.4	2,840	7.8	80	2.4	2,760	8.4
20	With one child at home	7,745	4.5	100	1.4	7,645	4.7	1,750	4.8	25	0.7	1,725	5.3
21	With two children at home.....	4,755	2.8	50	0.7	4,705	2.9	860	2.4	40	1.2	820	2.5
22	With three or more children at home....	1,515	0.9	40	0.6	1,475	0.9	235	0.6	15	0.4	220	0.7

See note(s) and footnote(s) on foldout at end of publication.

Tableau 1. (suite)

Caractéristiques de la population de certaines professions détaillées (d'après la classification de 1980), Canada, recensement de 1986 - données-échantillon (20%)

Selected detailed occupations - Certaines professions détaillées												Caractéristiques	No
4137 Statistical clerks - Comis aux services statistiques						4141 Office machine operators - Opérateurs sur machines de bureau							
Total		Males - Hommes		Females - Femmes		Total		Males - Hommes		Females - Femmes			
Number - Nombre	%	Number - Nombre	%	Number - Nombre	%	Number - Nombre	%	Number - Nombre	%	Number - Nombre	%		
5,035	100.0	1,010	100.0	4,025	100.0	7,260	100.0	1,820	100.0	5,440	100.0	CARACTÉRISTIQUES RELIÉES À LA FAMILLE	
												Époux, épouses et parents seuls dans les ménages privés.....	1
4,570	90.8	1,000	98.0	3,570	88.7	6,615	91.1	1,770	97.3	4,845	89.1	Conjoint dans une famille époux-épouse.....	2
1,480	29.4	360	35.6	1,120	27.8	2,480	34.2	650	35.7	1,830	33.6	Sans enfants à la maison	3
1,175	23.3	270	26.7	905	22.5	2,040	28.1	495	27.2	1,545	28.4	Conjoint occupé.....	4
75	1.5	5	0.5	70	1.7	170	2.3	25	1.4	145	2.7	Conjoint en chômage..	5
												Conjoint ne faisant pas partie de la population active...	6
235	4.7	90	8.9	145	3.6	260	3.6	125	6.9	135	2.5	Avec un enfant à la maison.....	7
1,145	22.7	245	24.3	900	22.4	1,565	21.6	480	26.4	1,085	19.9	Conjoint occupé.....	8
970	19.3	150	14.9	820	20.4	1,285	17.8	305	15.8	980	18.2	Conjoint en chômage..	9
45	0.9	15	1.5	30	0.7	100	1.4	50	2.7	50	0.9	Conjoint ne faisant pas partie de la population active...	10
135	2.7	85	8.4	50	1.2	170	2.3	125	6.9	45	0.8	Avec deux enfants à la maison.....	11
1,355	26.9	310	30.7	1,045	26.0	1,900	26.2	445	24.5	1,455	26.7	Conjoint occupé.....	12
1,190	23.6	210	20.8	980	24.3	1,640	22.6	280	15.4	1,360	25.0	Conjoint en chômage..	13
55	1.1	20	2.0	35	0.9	90	1.2	20	1.1	70	1.3	Conjoint ne faisant pas partie de la population active...	14
105	2.1	75	7.4	30	0.7	170	2.3	140	7.7	30	0.6	Avec trois enfants ou plus à la maison.....	15
590	11.7	85	8.4	505	12.5	675	9.3	200	11.0	475	8.7	Conjoint occupé.....	16
545	10.8	65	6.4	480	11.9	540	7.4	115	6.3	425	7.8	Conjoint en chômage..	17
5	0.1	-	...	5	0.1	30	0.4	-	...	30	0.6	Conjoint ne faisant pas partie de la population active...	18
30	0.6	20	2.0	10	0.2	100	1.4	80	4.4	20	0.4	Parent dans une famille monoparentale.....	19
470	9.3	10	1.0	460	11.4	635	8.7	45	2.5	590	10.8	Avec un enfant à la maison.....	20
265	5.3	5	0.5	260	6.5	350	4.8	15	0.8	335	6.2	Avec deux enfants à la maison.....	21
150	3.0	5	0.5	145	3.6	230	3.2	25	1.4	205	3.8	Avec trois enfants ou plus à la maison.....	22
55	1.1	5	0.5	50	1.2	60	0.8	5	0.3	55	1.0		

Voir note et renvoi(s) sur l'encart à la fin de la publication.

Table 1. (continued)

Population Characteristics of Selected Detailed Occupations (Based on the 1980 Classification), Canada, 1986 Census - 20% Sample Data

No.	Characteristics	Selected detailed occupations - Certaines professions détaillées											
		4143 Electronic data-processing equipment operators Opérateurs sur machines de mécanographie					4151 Production clerks Commis de production						
		Total		Males Hommes		Females Femmes		Total		Males Hommes		Females Femmes	
		Number Nombre	%	Number Nombre	%	Number Nombre	%	Number Nombre	%	Number Nombre	%	Number Nombre	%
	POPULATION CHARACTERISTICS												
1	Total population 15 years and over who worked since January 1, 1985.....	117,580	100.0	23,530	100.0	94,150	100.0	15,115	100.0	8,975	100.0	6,145	100.0
	by province or territory of residence												
2	Newfoundland.....	1,130	1.0	195	0.8	935	1.0	75	0.5	20	0.2	50	0.8
3	Prince Edward Island.....	350	0.3	55	0.2	300	0.3	25	0.2	10	0.1	10	0.2
4	Nova Scotia.....	2,935	2.5	520	2.2	2,420	2.6	265	1.8	175	1.9	95	1.5
5	New Brunswick.....	2,155	1.8	385	1.6	1,765	1.9	140	0.9	75	0.8	65	1.1
6	Quebec.....	23,165	19.7	5,075	21.6	18,090	19.2	2,685	17.8	1,695	18.9	990	16.1
7	Ontario.....	56,525	48.0	11,585	49.2	44,940	47.7	9,235	61.1	5,505	61.3	3,730	60.7
8	Manitoba.....	4,655	4.0	740	3.1	3,915	4.2	540	3.6	335	3.7	200	3.3
9	Saskatchewan.....	2,510	2.1	510	2.2	2,005	2.1	175	1.2	120	1.3	55	0.9
10	Alberta.....	12,655	10.8	2,390	10.2	10,265	10.9	1,005	6.6	530	5.9	475	7.7
11	British Columbia.....	11,355	9.6	2,045	8.7	9,310	9.9	965	6.4	495	5.5	465	7.6
12	Yukon.....	95	0.1	10	--	80	0.1	10	0.1	10	0.1	--	...
13	Northwest Territories.....	155	0.1	20	0.1	135	0.1	15	0.1	15	0.2	--	...
	by age												
14	15 - 34 years.....	77,470	65.8	16,550	70.3	60,920	64.7	8,210	54.3	4,505	50.2	3,710	60.4
15	35 - 54 years.....	35,165	29.9	5,975	25.4	29,190	31.0	5,570	36.8	3,395	37.8	2,170	35.3
16	55 years and over.....	5,050	4.3	1,005	4.3	4,040	4.3	1,340	8.9	1,075	12.0	265	4.3
17	Average age.....	32.1	...	31.0	...	32.4	...	35.5	...	36.7	...	33.7	...
	by marital status												
18	Single (never married).....	39,560	33.6	11,165	47.5	28,395	30.2	3,860	25.5	2,245	25.0	1,605	26.1
19	Married.....	66,935	56.9	11,240	47.8	55,695	59.2	9,980	66.0	6,255	69.7	3,725	60.6
20	Separated.....	4,005	3.4	520	2.2	3,485	3.7	490	3.2	210	2.3	280	4.6
21	Divorced.....	5,610	4.8	540	2.3	5,065	5.4	660	4.4	225	2.5	435	7.1
22	Widowed.....	1,570	1.3	65	0.3	1,510	1.6	130	0.9	35	0.4	95	1.5
	by mother tongue												
23	Single responses.....	113,390	96.4	22,680	95.4	90,710	96.3	14,710	97.3	8,710	97.1	6,000	97.6
24	English.....	79,615	67.7	15,795	67.1	63,820	67.8	10,845	71.7	6,325	70.5	4,525	73.6
25	French.....	19,345	16.4	3,680	15.6	15,660	16.6	2,350	15.5	1,465	16.3	880	14.3
26	Italian.....	2,075	1.8	575	2.4	1,505	1.6	250	1.7	140	1.6	115	1.9
27	German.....	1,580	1.3	315	1.3	1,265	1.3	210	1.4	100	1.1	115	1.9
28	Chinese.....	2,580	2.2	515	2.2	2,060	2.2	115	0.8	55	0.6	60	1.0
29	Other languages.....	8,205	7.0	1,800	7.6	6,405	6.8	935	6.2	630	7.0	305	5.0
30	Multiple responses.....	4,285	3.6	850	3.6	3,440	3.7	405	2.7	260	2.9	140	2.3
	by ethnic origin												
31	Single origins.....	78,805	67.0	15,975	67.9	62,825	66.7	10,180	67.3	6,190	69.0	3,990	64.9
32	British(1).....	28,630	24.3	5,650	24.0	22,980	24.4	4,515	29.9	2,770	30.9	1,750	28.5
33	French(2).....	19,610	16.7	3,715	15.8	15,895	16.9	2,380	15.7	1,525	17.0	850	13.8
34	German.....	3,920	3.3	745	3.2	3,180	3.4	520	3.4	300	3.3	220	3.6
35	Italian.....	3,640	3.1	1,040	4.4	2,600	2.8	460	3.0	265	3.0	200	3.3
36	Ukrainian.....	2,190	1.9	345	1.5	1,850	2.0	230	1.5	110	1.2	120	2.0
37	Chinese.....	3,545	3.0	820	3.5	2,730	2.9	185	1.2	80	0.9	110	1.8
38	Dutch (Netherlands).....	1,365	1.2	295	1.3	1,065	1.1	255	1.7	170	1.9	80	1.3
39	South Asian(3).....	2,740	2.3	545	2.3	2,195	2.3	200	1.3	95	1.1	105	1.7
40	Other single origins.....	13,155	11.2	2,820	12.0	10,340	11.0	1,435	9.5	870	9.7	565	9.2
41	Multiple origins(4).....	38,875	33.0	7,550	32.1	31,325	33.3	4,940	32.7	2,785	31.0	2,155	35.1

See note(s) and footnote(s) on foldout at end of publication.

Tableau 1. (suite)

Caractéristiques de la population de certaines professions détaillées (d'après la classification de 1980), Canada, recensement de 1986 - données-échantillon (20%)

Selected detailed occupations - Certaines professions détaillées											Caractéristiques	N°	
4153						4155							
Shipping and receiving clerks - C commis de réception et d'expédition						Stock clerks and related occupations - C commis d'approvisionnement et travailleurs assimilés							
Total		Males - Hommes		Females - Femmes		Total		Males - Hommes		Females - Femmes			
Number - Nombre	%	Number - Nombre	%	Number - Nombre	%	Number - Nombre	%	Number - Nombre	%	Number - Nombre	%		
103,130	100.0	84,240	100.0	18,885	100.0	106,885	100.0	74,690	100.0	32,300	100.0	CARACTÉRISTIQUES DE LA POPULATION	
												Population totale de 15 ans et plus ayant travaillé depuis le 1er janvier 1985.....	1
												selon la province ou le territoire de résidence	
610	0.6	525	0.6	80	0.4	1,715	1.6	1,280	1.7	430	1.3	Terre-Neuve.....	2
155	0.2	130	0.2	30	0.2	360	0.3	265	0.4	95	0.3	Île-du-Prince-Édouard....	3
1,985	1.9	1,710	2.0	275	1.5	3,875	3.6	2,795	3.6	1,170	3.6	Nouvelle-Écosse.....	4
1,640	1.6	1,420	1.7	220	1.2	2,385	2.2	1,795	2.4	595	1.8	Nouveau-Brunswick.....	5
24,915	24.2	20,545	24.4	4,375	23.2	25,740	24.1	20,325	27.2	5,415	16.8	Québec.....	6
48,765	47.3	39,695	47.1	9,070	48.0	43,320	40.5	29,070	38.9	14,245	44.1	Ontario.....	7
4,905	4.8	4,080	4.8	825	4.4	4,670	4.4	3,005	4.0	1,660	5.1	Manitoba.....	8
2,320	2.2	1,805	2.1	515	2.7	3,570	3.3	2,150	2.9	1,375	4.3	Saskatchewan.....	9
8,405	8.1	6,875	8.2	1,525	8.1	11,065	10.3	7,415	9.9	3,655	11.3	Alberta.....	10
9,295	9.0	7,375	8.8	1,920	10.2	9,865	9.2	6,320	8.5	3,545	11.0	Colombie-Britannique.....	11
60	0.1	45	0.1	15	0.1	130	0.1	110	0.1	20	0.1	Yukon.....	12
70	0.1	40	--	30	0.2	285	0.3	210	0.3	75	0.2	Territoires du Nord-Ouest	13
												selon l'âge	
65,035	63.1	54,210	64.4	10,820	57.3	68,785	64.3	49,885	66.8	18,900	58.5	15 - 34 ans.....	14
27,785	26.9	21,520	25.5	6,260	33.1	27,565	25.8	17,225	23.1	10,340	32.0	35 - 54 ans.....	15
10,310	10.0	8,505	10.1	1,805	9.6	10,640	9.9	7,590	10.2	3,050	9.4	55 ans et plus.....	16
33.2	...	33.0	...	34.6	...	32.2	...	31.4	...	34.0	...	Âge moyen.....	17
												selon l'état matrimonial	
41,545	40.3	36,310	43.1	5,230	27.7	47,180	44.1	37,715	50.5	9,465	29.3	Célibataires (jamais marié(s)).....	18
55,220	53.5	43,595	51.8	11,620	61.5	53,240	49.8	33,865	45.3	19,375	60.0	Marié(s).....	19
2,475	2.4	1,800	2.1	675	3.6	2,220	2.1	1,135	1.5	1,090	3.4	Séparé(s).....	20
2,810	2.7	1,965	2.3	845	4.5	3,015	2.8	1,580	2.1	1,440	4.5	Divorcé(s).....	21
1,085	1.1	575	0.7	515	2.7	1,320	1.2	390	0.5	935	2.9	Veuf(ve)s.....	22
												selon la langue maternelle	
99,230	96.2	80,940	96.1	18,295	96.9	103,580	96.8	72,345	96.9	31,235	96.7	Réponses uniques.....	23
67,990	65.9	55,425	65.8	12,565	66.5	71,355	66.7	48,105	64.4	23,245	72.0	Anglais.....	24
19,100	18.5	15,745	18.7	3,355	17.8	23,110	21.6	18,235	24.4	4,875	15.1	Français.....	25
2,965	2.9	2,525	3.0	445	2.4	1,860	1.7	1,340	1.8	515	1.6	Italien.....	26
1,530	1.5	1,155	1.4	375	2.0	1,165	1.1	590	0.8	575	1.8	Allemand.....	27
745	0.7	605	0.7	145	0.8	785	0.7	590	0.8	195	0.6	Chinois.....	28
6,895	6.7	5,490	6.5	1,410	7.5	5,300	5.0	3,480	4.7	1,825	5.7	Autres langues.....	29
3,900	3.8	3,300	3.9	600	3.2	3,410	3.2	2,350	3.1	1,065	3.3	Réponses multiples.....	30
												selon l'origine ethnique	
74,465	72.2	61,075	72.5	13,390	70.9	74,375	69.5	53,040	71.0	21,340	66.1	Origines uniques.....	31
28,755	27.9	23,245	27.6	5,510	29.2	28,870	27.0	19,590	26.2	9,285	28.8	Britannique (1).....	32
19,735	19.1	16,330	19.4	3,405	18.0	23,580	22.0	18,390	24.6	5,185	16.1	Français (2).....	33
3,940	3.8	3,230	3.8	710	3.8	3,640	3.4	2,230	3.0	1,415	4.4	Allemand.....	34
4,550	4.4	3,860	4.6	690	3.7	3,540	3.3	2,695	3.6	850	2.6	Italien.....	35
1,910	1.9	1,565	1.9	345	1.8	2,000	1.9	1,290	1.7	710	2.2	Ukrainien.....	36
1,075	1.0	895	1.1	180	1.0	1,235	1.2	925	1.2	305	0.9	Chinois.....	37
1,530	1.5	1,220	1.4	315	1.7	1,365	1.3	885	1.2	480	1.5	Hollandais (Néerlandais)	38
1,435	1.4	1,205	1.4	230	1.2	1,050	1.0	785	1.1	275	0.9	Sud-asiatique (3).....	39
11,530	11.2	9,530	11.3	2,005	10.6	9,090	8.5	6,250	8.4	2,835	8.8	Autres origines uniques	40
28,665	27.8	23,165	27.5	5,500	29.1	32,610	30.5	21,650	29.0	10,960	33.9	Origines multiples (4)....	41

Voir note et renvoi(s) sur l'encart à la fin de la publication.

Table 1. (continued)

Population Characteristics of Selected Detailed Occupations (Based on the 1980 Classification), Canada, 1986 Census - 20% Sample Data

No.	Characteristics	Selected detailed occupations - Certaines professions détaillées											
		4143 Electronic data-processing equipment operators Opérateurs sur machines de mécanographie						4151 Production clerks Commis de production					
		Total		Males - Hommes		Females - Femmes		Total		Males - Hommes		Females - Femmes	
		Number - Nombre	%	Number - Nombre	%	Number - Nombre	%	Number - Nombre	%	Number - Nombre	%	Number - Nombre	%
	by period of immigration												
1	Non-immigrant population.....	92,195	78.3	18,535	78.8	73,660	78.2	12,290	81.3	7,315	81.5	4,975	81.0
2	Immigrant population.....	25,485	21.7	4,990	21.2	20,495	21.8	2,830	18.7	1,655	18.5	1,170	19.0
3	Before 1946.....	420	0.4	75	0.3	345	0.4	55	0.4	30	0.3	20	0.3
4	1946 - 1965.....	7,730	6.6	1,460	6.2	6,270	6.7	1,260	8.3	810	9.0	455	7.4
5	1967 - 1977.....	13,430	11.4	2,485	10.6	10,940	11.6	1,100	7.3	575	6.4	525	8.5
6	1978 - 1982.....	3,165	2.7	785	3.3	2,405	2.6	265	1.8	150	1.7	120	2.0
7	1983 - 1986(5).....	730	0.6	200	0.9	530	0.6	145	1.0	95	1.1	50	0.8
	by highest level of schooling												
8	No certificate or diploma	20,120	17.1	3,055	13.0	17,065	18.1	4,460	29.5	2,745	30.6	1,715	27.9
9	Less than Grade 9(6)....	1,160	1.0	370	1.6	795	0.8	685	4.5	450	5.0	230	3.7
10	Grades 9-13.....	18,965	16.1	2,695	11.5	16,270	17.3	3,775	25.0	2,295	25.6	1,485	24.2
11	High school certificate or diploma.....	24,835	21.1	3,390	14.4	21,440	22.8	2,920	19.3	1,685	18.9	1,225	19.9
12	Trades certificate or diploma.....	3,330	2.8	485	2.1	2,845	3.0	420	2.8	310	3.5	115	1.9
13	University(7) or other non-university, with or without certificate or diploma.....	61,015	51.8	13,405	57.0	47,610	50.6	6,170	40.8	3,585	39.9	2,580	42.0
14	University degree.....	8,385	7.1	3,185	13.5	5,195	5.5	1,150	7.6	640	7.1	510	8.3
	by class of worker (8)												
15	Paid workers (9).....	116,915	99.4	23,340	99.2	93,575	98.4	15,035	99.5	8,930	99.6	6,105	99.4
16	Self-employed workers (10)	700	0.6	180	0.8	520	0.6	80	0.5	40	0.4	35	0.6
	by industry												
17	Primary industries (Div. A, B, C and D) (11).....	2,745	2.3	805	3.4	1,935	2.1	460	3.0	265	3.0	200	3.3
18	Manufacturing industries (Div. E).....	18,430	15.7	4,430	18.8	13,995	14.9	9,705	64.2	6,230	69.5	3,480	56.6
19	Construction industries (Div. F).....	905	0.8	160	0.7	750	0.8	215	1.4	155	1.7	55	0.9
20	Transportation and storage, communication and other utility industries (Div. G and H)	11,465	9.7	3,230	13.7	8,230	8.7	1,005	6.6	520	5.8	485	7.9
21	Trade industries (Div. I and J) (12).....	15,560	13.2	2,460	10.5	13,095	13.9	1,850	12.2	1,020	11.4	835	13.6
22	Finance and insurance, real estate operator and insurance agent industries (Div. K and L)	17,725	15.1	3,405	14.5	14,315	15.2	195	1.3	50	0.7	130	2.1
23	Government service industries (Div. N).....	18,975	16.1	3,130	13.3	15,840	16.8	355	2.3	170	1.9	190	3.1
24	Other service industries (Div. M, O, P, Q and R) (13).....	31,885	27.1	5,900	25.1	25,985	27.6	1,325	8.8	550	6.1	780	12.7

See note(s) and footnote(s) on foldout at end of publication.

Tableau 1. (suite)

Caractéristiques de la population de certaines professions détaillées (d'après la classification de 1980), Canada, recensement de 1986 - données-échantillon (20%)

Selected detailed occupations - Certaines professions détaillées												Caractéristiques	N°
4153 Shipping and receiving clerks Commis de réception et d'expédition						4155 Stock clerks and related occupations Commis d'approvisionnement et travailleurs assimilés							
Total		Males - Hommes		Females - Femmes		Total		Males - Hommes		Females - Femmes			
Number - Nombre	%	Number - Nombre	%	Number - Nombre	%	Number - Nombre	%	Number - Nombre	%	Number - Nombre	%		
selon la période d'immigration													
84,365	81.8	69,265	82.2	15,095	79.9	93,200	87.1	65,845	88.2	27,350	84.7	Population non immigrante	1
18,770	18.2	14,975	17.8	3,795	20.1	13,785	12.9	8,845	11.8	4,940	15.3	Population immigrante....	2
505	0.5	410	0.5	95	0.5	535	0.5	365	0.5	170	0.5	Avant 1946.....	3
7,600	7.4	6,005	7.1	1,600	8.5	5,630	5.3	3,315	4.4	2,315	7.2	1946 - 1966.....	4
7,400	7.2	5,825	6.9	1,570	8.3	5,515	5.2	3,760	5.0	1,750	5.4	1967 - 1977.....	5
2,280	2.2	1,865	2.2	420	2.2	1,605	1.5	1,035	1.4	570	1.8	1978 - 1982.....	6
985	1.0	870	1.0	120	0.6	500	0.5	355	0.5	145	0.4	1983 - 1986 (5).....	7
selon le plus haut niveau de scolarité atteint													
48,225	46.8	39,825	47.3	8,405	44.5	44,410	41.5	31,565	42.3	12,850	39.8	Sans certificat ou diplôme N'ayant pas atteint la	8
10,320	10.0	8,630	10.2	1,690	8.9	7,025	6.6	5,020	6.7	2,005	6.2	9e année (6).....	9
37,910	36.8	31,190	37.0	6,720	35.6	37,380	34.9	26,545	35.5	10,840	33.6	9e à 13e année.....	10
21,210	20.6	17,055	20.2	4,150	22.0	22,120	20.7	15,490	20.7	6,635	20.5	Certificat ou diplôme d'études secondaires....	11
2,460	2.4	2,030	2.4	430	2.3	2,620	2.4	1,980	2.7	640	2.0	Certificat ou diplôme d'une école de métiers..	12
28,855	28.0	23,390	27.8	5,465	28.9	34,420	32.2	23,420	31.4	11,005	34.1	Études universitaires (7) ou autres études non universitaires, avec ou sans certificat ou diplôme.....	13
2,385	2.3	1,940	2.3	445	2.4	3,410	3.2	2,240	3.0	1,170	3.6	Grade universitaire.....	14
selon la catégorie de travailleurs (8)													
102,855	99.8	84,040	99.8	18,815	99.7	106,585	99.7	74,465	99.8	32,125	99.6	Travailleurs rémunérés (9)	15
215	0.2	165	0.2	50	0.3	295	0.3	175	0.2	125	0.4	Travailleurs autonomes (10)	16
selon l'industrie													
1,240	1.2	870	1.0	365	1.9	1,845	1.7	1,315	1.8	535	1.7	Industries primaires (Div. A, B, C et D) (11).	17
40,770	39.5	34,360	40.8	6,405	33.9	20,410	19.1	14,405	19.3	6,005	18.6	Industries manufacturières (Div. E).	18
1,000	1.0	905	1.1	100	0.5	1,370	1.3	1,185	1.6	185	0.6	Industries de la construction (Div. F)....	19
8,535	8.3	6,915	8.2	1,625	8.6	6,590	6.2	5,270	7.1	1,315	4.1	Industries du transport et de l'entreposage, des communications et autres services publics (Div. G et H).....	20
43,185	41.9	35,225	41.8	7,955	42.1	56,550	52.9	39,690	53.1	16,860	52.2	Industries du commerce (Div. I et J) (12).....	21
835	0.8	540	0.6	290	1.5	870	0.8	565	0.8	305	0.9	Industries des intermédiaires financiers et des assurances, des services immobiliers et agences d'assurances (Div. K et L)	22
1,660	1.6	1,260	1.5	400	2.1	7,055	6.6	5,105	6.8	1,950	6.0	Industries des services gouvernementaux (Div. N).	23
5,915	5.7	4,165	4.9	1,750	9.3	12,290	11.5	7,150	9.6	5,135	15.9	Autres industries de services (Div. M, O, P, Q et R) (13).....	24

Voir note et renvoi(s) sur l'encart à la fin de la publication.

Table 1. (continued)

Population Characteristics of Selected Detailed Occupations (Based on the 1980 Classification), Canada, 1986 Census - 20% Sample Data

No.	Characteristics	Selected detailed occupations - Certaines professions détaillées											
		4143 Electronic data-processing equipment operators Opérateurs sur machines de mécanographie						4151 Production clerks Commis de production					
		Total		Males Hommes		Females Femmes		Total		Males Hommes		Females Femmes	
		Number - Nombre	%	Number - Nombre	%	Number - Nombre	%	Number - Nombre	%	Number - Nombre	%	Number - Nombre	%
1	Total population 15 years and over who worked since January 1, 1985 - With postsecondary qualifications (14).....	48,540	100.0	11,125	100.0	38,420	100.0	5,185	100.0	3,125	100.0	2,070	100.0
	by major field of study												
2	Educational, recreational and counselling services	1,825	3.7	155	1.5	1,665	4.3	150	2.9	40	1.3	105	5.1
3	Fine and applied arts.....	1,540	3.1	255	2.3	1,285	3.3	410	7.9	215	6.9	195	9.4
4	Humanities and related fields.....	2,610	5.3	490	4.4	2,120	5.5	415	8.0	180	5.8	235	11.4
5	Social sciences and related fields.....	2,520	5.1	730	6.6	1,790	4.7	465	9.0	270	8.6	195	9.4
6	Secretarial science - General fields.....	15,835	32.0	445	4.0	15,390	40.1	770	14.8	185	5.9	580	28.0
7	Other commerce, management and business administration.....	6,585	13.3	1,635	14.7	4,950	12.9	1,080	20.8	670	21.4	410	19.8
8	Agricultural and biological sciences/technologies...	865	1.7	230	2.1	635	1.7	135	2.6	85	2.7	50	2.4
9	Engineering and applied sciences.....	850	1.7	525	4.7	325	0.8	140	2.7	140	4.5	-	...
10	Engineering and applied science technologies and trades.....	13,720	27.7	5,325	47.9	8,395	21.9	1,335	25.7	1,165	37.3	175	8.5
11	Nursing and nursing assistance.....	480	1.0	10	0.1	465	1.2	40	0.8	-	...	45	2.2
12	Other health professions, sciences and technologies	415	0.8	55	0.5	365	1.0	55	1.1	25	0.8	35	1.7
13	Mathematics and physical sciences.....	2,155	4.4	1,245	11.2	910	2.4	150	2.9	120	3.8	30	1.4
14	All other, n.e.c.....	140	0.3	20	0.2	125	0.3	45	0.9	30	1.0	20	1.0
15	Total population 15 years and over who worked in 1985.....	112,030	100.0	22,455	100.0	89,575	100.0	14,660	100.0	8,740	100.0	5,920	100.0
	by employment income												
16	Full-year, full-time workers (15).....	65,455	58.4	13,955	62.1	51,495	57.5	10,045	68.5	6,375	72.9	3,670	62.0
17	Average employment income \$.....	\$ 20,150	...	\$ 25,977	...	\$ 18,571	...	\$ 24,936	...	\$ 27,502	...	\$ 20,481	...
18	Population who worked part time in 1985 (16).....	17,345	15.5	2,740	12.2	14,605	16.3	990	6.8	435	5.0	550	9.3
19	Population who worked part year in 1985 (17).....	42,310	37.8	7,980	35.5	34,330	38.3	4,450	30.4	2,300	26.3	2,145	36.2

See note(s) and footnote(s) on foldout at end of publication.

Tableau 1. (suite)

Caractéristiques de la population de certaines professions détaillées (d'après la classification de 1980), Canada, recensement de 1986 - données-échantillon (20%)

Selected detailed occupations - Certaines professions détaillées												Caractéristiques	N°
4153 Shipping and receiving clerks - Commis de réception et d'expédition						4155 Stock clerks and related occupations - Commis d'approvisionnement et travailleurs assaiés							
Total		Males - Hommes		Females - Femmes		Total		Males - Hommes		Females - Femmes			
Number - Nombre	%	Number - Nombre	%	Number - Nombre	%	Number - Nombre	%	Number - Nombre	%	Number - Nombre	%		
18,080	100.0	14,335	100.0	3,745	100.0	22,540	100.0	14,810	100.0	7,725	100.0	Population totale de 15 ans et plus ayant travaillé depuis le 1er janvier 1985 - Avec qualifications postsecondaires(14).....	1
selon le principal domaine d'études													
575	3.2	305	2.1	265	7.1	965	4.3	410	2.8	560	7.2	Enseignement, loisirs et orientation.....	2
950	5.3	645	4.5	310	8.3	1,250	5.5	675	4.6	575	7.4	Beaux-arts et arts appliqués.....	3
1,120	6.2	840	5.9	280	7.5	1,185	5.3	765	5.2	415	5.4	Lettres, sciences humaines et disciplines connexes.....	4
1,065	5.9	920	6.4	145	3.9	1,600	7.1	1,070	7.2	525	6.8	Sciences sociales et disciplines connexes....	5
2,190	12.1	895	6.2	1,295	34.6	3,270	14.5	905	6.1	2,360	30.6	Secrétariat, travail de bureau.....	6
2,950	16.3	2,275	15.9	675	18.0	4,505	20.0	2,855	19.3	1,655	21.4	Autres commerces, gestion et administration des affaires.....	7
790	4.4	635	4.4	150	4.0	930	4.1	600	4.1	325	4.2	Sciences et techniques agricoles et biologiques	8
285	1.6	275	1.9	15	0.4	360	1.6	320	2.2	40	0.5	Génie et sciences appliquées.....	9
7,005	38.7	6,740	47.0	270	7.2	6,830	30.3	6,305	42.6	530	6.9	Techniques et métiers du génie et des sciences appliquées.....	10
185	1.0	30	0.2	150	4.3	420	1.9	70	0.5	345	4.5	Sciences infirmières et soins infirmiers auxiliaires.....	11
305	1.7	190	1.3	110	2.9	350	1.6	140	0.9	205	2.7	Autres sciences et technologies de la santé	12
495	2.7	450	3.1	50	1.3	660	2.9	505	3.4	160	2.1	Mathématiques et sciences physiques.....	13
160	0.9	135	0.9	30	0.8	215	1.0	185	1.2	30	0.4	Autres disciplines, n.c.a.	14
87,580	100.0	78,775	100.0	17,805	100.0	100,205	100.0	70,355	100.0	29,850	100.0	Population totale de 15 ans et plus ayant travaillé en 1985.....	15
selon le revenu d'emploi													
55,975	57.4	46,935	58.8	9,045	50.8	48,515	48.4	34,705	49.3	13,810	46.3	Travailleurs ayant travaillé à plein temps toute l'année(15).....	16
\$ 20,655	...	\$ 21,420	...	\$ 16,682	...	\$ 21,602	...	\$ 23,165	...	\$ 17,674	...	Revenu moyen d'emploi \$.....	17
13,905	13.8	9,810	12.3	3,695	20.8	28,065	28.0	19,800	28.3	9,160	30.7	Population ayant travaillé à temps partiel en 1985(16)	18
38,640	39.6	31,085	39.0	7,560	42.5	43,065	43.0	29,800	42.4	13,265	44.4	Population ayant travaillé une partie de l'année en 1985(17).....	19

Voir nota et renvoi(s) sur l'encart à la fin de la publication.

Table 1. (continued)

Population Characteristics of Selected Detailed Occupations (Based on the 1980 Classification), Canada, 1986 Census - 20% Sample Data

No.	Characteristics	Selected detailed occupations - Certaines professions détaillées											
		4143 Electronic data-processing equipment operators Opérateurs sur machines de mécanographie						4151 Production clerks Commis de production					
		Total		Males Hommes		Females Femmes		Total		Males Hommes		Females Femmes	
		Number - Nombre	%	Number - Nombre	%	Number - Nombre	%	Number - Nombre	%	Number - Nombre	%	Number - Nombre	%
	FAMILY RELATED CHARACTERISTICS												
1	Husbands, wives and lone parents in private households.....	73,465	100.0	11,320	100.0	62,145	100.0	10,560	100.0	6,355	100.0	4,205	100.0
2	Spouse in a husband-wife family.....	66,130	90.0	11,050	97.6	55,080	88.6	9,825	93.0	6,185	97.5	3,630	86.3
3	With no children at home	24,245	33.0	4,020	35.5	20,225	32.5	3,540	33.5	2,070	32.6	1,470	35.0
4	Spouse employed.....	21,350	29.1	3,210	28.4	18,140	29.2	2,915	27.6	1,565	24.6	1,350	32.1
5	Spouse unemployed.....	1,260	1.7	210	1.9	1,050	1.7	125	1.2	70	1.1	55	1.3
6	Spouse not in the labour force.....	1,635	2.2	600	5.3	1,035	1.7	490	4.6	435	6.8	55	1.3
7	With one child at home	16,415	22.3	2,600	23.0	13,815	22.2	2,450	23.2	1,555	24.5	895	21.3
8	Spouse employed.....	14,380	19.6	1,720	15.2	12,660	20.4	1,780	16.9	985	15.5	795	18.9
9	Spouse unemployed.....	880	1.2	185	1.6	695	1.1	145	1.4	90	1.4	55	1.3
10	Spouse not in the labour force.....	1,185	1.6	700	6.2	465	0.7	515	4.9	470	7.4	45	1.1
11	With two children at home	19,085	26.0	3,220	28.4	15,865	25.5	2,855	27.0	1,870	29.4	985	23.4
12	Spouse employed.....	16,865	23.0	2,105	18.6	14,760	23.8	2,065	19.6	1,120	17.6	945	22.5
13	Spouse unemployed.....	845	1.2	195	1.7	650	1.0	170	1.6	145	2.3	25	0.6
14	Spouse not in the labour force.....	1,380	1.9	920	8.1	460	0.7	630	6.0	605	9.5	25	0.6
15	With three or more children at home	6,375	8.7	1,205	10.6	5,170	8.3	990	9.4	705	11.1	285	6.8
16	Spouse employed.....	5,400	7.4	610	5.4	4,790	7.7	685	6.5	405	6.4	280	6.7
17	Spouse unemployed.....	300	0.4	65	0.6	235	0.4	30	0.3	30	0.5	-	...
18	Spouse not in the labour force.....	690	0.9	540	4.8	150	0.2	275	2.6	270	4.2	5	0.1
19	Parent in a lone-parent family.....	7,335	10.0	265	2.3	7,070	11.4	730	6.9	160	2.5	570	13.6
20	With one child at home	4,160	5.7	135	1.2	4,025	6.5	460	4.4	110	1.7	350	8.3
21	With two children at home	2,380	3.2	95	0.8	2,285	3.7	240	2.3	50	0.8	190	4.5
22	With three or more children at home	795	1.1	40	0.4	755	1.2	35	0.3	-	...	35	0.8

See note(s) and footnote(s) on foldout at end of publication.

Tableau 1. (suite)

Caractéristiques de la population de certaines professions détaillées (d'après la classification de 1980), Canada, recensement de 1986 - données-échantillon (20%)

Selected detailed occupations - Certaines professions détaillées												Caractéristiques	N°
4153 Shipping and receiving clerks - Commis de réception et d'expédition						4155 Stock clerks and related occupations - Commis d'approvisionnement et travailleurs assimilés							
Total		Males - Hommes		Females - Femmes		Total		Males - Hommes		Females - Femmes			
Number - Nombre	%	Number - Nombre	%	Number - Nombre	%	Number - Nombre	%	Number - Nombre	%	Number - Nombre	%		
56,640	100.0	43,845	100.0	12,795	100.0	55,450	100.0	34,215	100.0	21,235	100.0	CARACTÉRISTIQUES RELIEES À LA FAMILLE	
												Époux, épouses et parents seuls dans les ménages privés.....	1
54,300	85.9	42,845	97.7	11,455	89.5	52,470	94.6	33,455	97.8	19,015	88.5	Conjoint dans une famille époux-épouse.....	2
20,110	35.5	15,715	35.8	4,395	34.3	18,725	33.8	11,805	34.5	6,920	32.6	Sans enfants à la maison	3
14,525	25.6	10,880	24.8	3,645	28.5	13,635	24.6	7,855	23.0	5,780	27.2	Conjoint occupé.....	4
1,245	2.2	955	2.2	290	2.3	1,075	1.9	660	1.9	415	2.0	Conjoint en chômage..	5
												Conjoint ne faisant pas partie de la population active...	6
4,335	7.7	3,880	8.8	455	3.6	4,005	7.2	3,285	9.6	720	3.4	Avec un enfant à la maison.....	7
13,600	24.0	10,825	24.7	2,775	21.7	13,585	24.5	8,630	25.2	4,935	23.2	Conjoint occupé.....	8
9,105	16.1	6,665	15.2	2,440	19.1	9,615	17.3	5,205	15.2	4,410	20.8	Conjoint en chômage..	9
1,030	1.8	875	2.0	155	1.2	875	1.6	610	1.8	265	1.2	Conjoint ne faisant pas partie de la population active...	10
3,470	6.1	3,285	7.5	185	1.4	3,070	5.5	2,815	8.2	255	1.2	Avec deux enfants à la maison.....	11
14,775	26.1	11,675	26.6	3,100	24.2	14,470	26.1	9,395	27.5	5,075	23.9	Conjoint occupé.....	12
9,870	17.4	7,010	16.0	2,860	22.4	10,450	18.8	5,650	16.5	4,800	22.6	Conjoint en chômage..	13
960	1.7	820	1.9	140	1.1	785	1.4	615	1.8	170	0.8	Conjoint ne faisant pas partie de la population active...	14
3,945	7.0	3,845	8.8	100	0.8	3,235	5.8	3,135	9.2	100	0.5	Avec trois enfants ou plus à la maison.....	15
5,815	10.3	4,635	10.6	1,180	9.2	5,710	10.3	3,625	10.6	2,085	9.8	Conjoint occupé.....	16
3,540	6.3	2,440	5.6	1,100	8.6	3,835	6.9	1,930	5.6	1,905	9.0	Conjoint en chômage..	17
365	0.6	335	0.8	30	0.2	355	0.6	225	0.7	130	0.6	Conjoint ne faisant pas partie de la population active...	18
1,900	3.4	1,655	4.2	45	0.4	1,525	2.8	1,470	4.3	55	0.3	Parent dans une famille monoparentale.....	19
2,335	4.1	1,000	2.3	1,335	10.4	2,980	5.4	760	2.2	2,220	10.5	Avec un enfant à la maison.....	20
1,485	2.6	655	1.5	830	6.5	1,790	3.2	440	1.3	1,350	6.4	Avec deux enfants à la maison.....	21
645	1.1	235	0.5	410	3.2	895	1.6	220	0.6	675	3.2	Avec trois enfants ou plus à la maison.....	22
210	0.4	115	0.3	95	0.7	295	0.5	100	0.3	195	0.9		

Voir note et renvoi(s) sur l'encart à la fin de la publication.

Table 1. (continued)

Population Characteristics of Selected Detailed Occupations (Based on the 1980 Classification), Canada, 1986 Census - 20% Sample Data

No.	Characteristics	Selected detailed occupations - Certaines professions détaillées											
		4157 Meigners - Peseurs						4161 Library and file clerks - Commis de bibliothèque et de dossiers					
		Total		Males - Hommes		Females - Femmes		Total		Males - Hommes		Females - Femmes	
		Number - Nombre	%	Number - Nombre	%	Number - Nombre	%	Number - Nombre	%	Number - Nombre	%	Number - Nombre	%
	POPULATION CHARACTERISTICS												
1	Total population 15 years and over who worked since January 1, 1985.....	4,880	100.0	3,040	100.0	1,940	100.0	46,645	100.0	6,895	100.0	39,750	100.0
	by province or territory of residence												
2	Newfoundland.....	930	18.7	495	16.3	435	22.4	900	1.9	120	1.7	785	2.0
3	Prince Edward Island.....	130	2.6	65	2.1	70	3.6	195	0.4	40	0.6	155	0.4
4	Nova Scotia.....	455	9.1	290	9.5	165	8.5	1,510	3.2	150	2.2	1,360	3.4
5	New Brunswick.....	320	6.4	140	4.6	180	9.3	1,205	2.6	100	1.5	1,100	2.8
6	Quebec.....	770	15.5	560	18.4	210	10.8	7,220	15.5	1,675	24.3	5,545	13.9
7	Ontario.....	1,275	25.6	820	27.0	455	23.5	20,570	44.1	3,375	48.9	17,195	43.3
8	Manitoba.....	120	2.4	120	3.9	-	-	2,275	4.9	260	3.8	2,020	5.1
9	Saskatchewan.....	155	3.1	110	3.6	45	2.3	1,920	4.1	165	2.4	1,755	4.4
10	Alberta.....	320	6.4	150	4.9	170	8.8	5,850	12.5	430	6.2	5,420	13.6
11	British Columbia.....	485	9.7	285	9.4	205	10.6	4,855	10.4	575	8.3	4,285	10.8
12	Yukon.....	20	0.4	5	0.2	15	0.8	60	0.1	-	-	60	0.2
13	Northwest Territories.....	-	-	5	0.2	5	0.3	75	0.2	10	0.1	65	0.2
	by age												
14	15 - 34 years.....	2,610	52.4	1,505	49.5	1,105	57.0	28,370	60.8	5,240	75.9	23,135	58.2
15	35 - 54 years.....	1,665	33.4	960	31.6	705	36.3	13,795	28.6	1,180	17.1	12,610	31.7
16	55 years and over.....	705	14.2	570	18.8	135	7.0	4,480	9.6	475	6.9	4,005	10.1
17	Average age.....	36.5	...	37.9	...	34.3	...	33.0	...	28.7	...	33.8	...
	by marital status												
18	Single (never married).....	1,255	25.2	835	27.5	425	21.9	19,350	41.5	4,650	67.4	14,700	37.0
19	Married.....	3,370	67.6	2,020	66.4	1,355	69.8	23,320	50.0	2,000	29.0	21,320	53.6
20	Separated.....	155	3.1	75	2.5	75	3.9	1,180	2.5	100	1.4	1,080	2.7
21	Divorced.....	115	2.3	65	2.1	50	2.6	1,685	3.6	130	1.9	1,550	3.9
22	Widowed.....	80	1.6	45	1.5	30	1.5	1,110	2.4	20	0.3	1,085	2.7
	by mother tongue												
23	Single responses.....	4,880	98.0	2,970	97.7	1,905	98.2	45,325	97.2	6,710	97.2	38,615	97.1
24	English.....	3,535	71.0	2,085	68.6	1,450	74.7	33,360	71.5	4,510	65.4	28,850	72.6
25	French.....	1,010	20.3	655	21.5	350	18.0	7,035	15.1	1,570	22.8	5,460	13.7
26	Italian.....	80	1.6	60	2.0	20	1.0	580	1.2	65	0.9	515	1.3
27	German.....	65	1.3	55	1.8	5	0.3	555	1.4	30	0.4	625	1.6
28	Chinese.....	10	0.2	-	-	10	0.5	560	1.2	110	1.6	455	1.1
29	Other languages.....	180	3.6	120	3.9	70	3.6	3,135	6.7	425	6.2	2,715	6.8
30	Multiple responses.....	105	2.1	65	2.1	35	1.8	1,325	2.8	190	2.8	1,130	2.8
	by ethnic origin												
31	Single origins.....	3,680	73.9	2,300	75.7	1,385	71.2	30,230	64.8	4,505	65.3	25,720	64.7
32	British (1).....	1,915	38.5	1,165	38.3	755	38.8	12,130	26.0	1,595	23.1	10,530	26.5
33	French (2).....	1,070	21.5	700	23.0	375	19.3	7,185	15.4	1,515	22.0	5,675	14.3
34	German.....	175	3.5	125	4.1	55	2.8	1,565	3.4	75	1.1	1,490	3.7
35	Italian.....	105	2.1	75	2.5	25	1.3	1,185	2.5	155	2.2	1,035	2.6
36	Ukrainian.....	100	2.0	55	1.8	45	2.3	920	2.0	70	1.0	850	2.1
37	Chinese.....	25	0.5	5	0.2	25	1.3	915	2.0	210	3.0	710	1.8
38	Dutch (Netherlands).....	35	0.7	35	1.2	5	0.3	560	1.2	25	0.4	535	1.3
39	South Asian (3).....	5	0.1	5	0.2	-	-	760	1.6	120	1.7	635	1.6
40	Other single origins.....	255	5.1	145	4.8	105	5.4	5,005	10.7	740	10.7	4,265	10.7
41	Multiple origins (4).....	1,295	26.0	740	24.3	555	28.5	16,415	35.2	2,390	34.7	14,020	35.3

See note(s) and footnote(s) on foldout at end of publication.

Tableau 1. (suite)

Caractéristiques de la population de certaines professions détaillées (d'après la classification de 1980), Canada, recensement de 1986 - données-échantillon (20%)

Selected detailed occupations - Certaines professions détaillées											Caractéristiques	N°	
4171 Receptionists and information clerks Réceptionnistes et commis à l'information						4172 Mail carriers Facteurs							
Total		Males Hommes		Females Femmes		Total		Males Hommes		Females Femmes			
Number Nombre	%	Number Nombre	%	Number Nombre	%	Number Nombre	%	Number Nombre	%	Number Nombre			%
126,755	100.0	7,780	100.0	118,975	100.0	27,230	100.0	21,560	100.0	5,670	100.0	CARACTÉRISTIQUES DE LA POPULATION	
												Population totale de 15 ans et plus ayant travaillé depuis le 1er janvier 1985.....	1
												selon la province ou le territoire de résidence	
1,360	1.1	55	0.7	1,305	1.1	350	1.3	265	1.2	80	1.4	Terre-Neuve.....	2
505	0.4	25	0.3	480	0.4	100	0.4	70	0.3	30	0.5	Île-du-Prince-Édouard....	3
3,105	2.4	190	2.4	2,915	2.5	810	3.0	600	2.8	210	3.7	Nouvelle-Écosse.....	4
2,315	1.8	185	2.4	2,130	1.8	645	2.4	455	2.1	185	3.3	Nouveau-Brunswick.....	5
31,445	24.8	3,295	42.4	28,140	23.7	7,900	29.0	6,980	32.4	920	16.2	Québec.....	6
48,430	38.2	2,355	30.3	46,075	38.7	10,035	36.9	7,975	37.0	2,060	36.3	Ontario.....	7
5,050	4.0	280	3.6	4,760	4.0	900	3.3	775	3.6	120	2.1	Manitoba.....	8
3,630	2.9	135	1.7	3,495	2.9	605	2.2	470	2.2	140	2.5	Saskatchewan.....	9
13,930	11.0	545	7.0	13,385	11.3	2,225	8.2	1,380	6.4	840	14.8	Alberta.....	10
16,715	13.2	700	9.0	16,015	13.5	3,650	13.4	2,585	12.0	1,065	18.8	Colombie-Britannique....	11
80	0.1	5	0.1	80	0.1	10	--	5	--	10	0.2	Yukon.....	12
195	0.2	5	0.1	190	0.2	5	--	--	--	5	0.1	Territoires du Nord-Ouest	13
												selon l'âge	
74,265	58.6	5,125	65.9	69,145	58.1	10,880	39.9	8,225	38.1	2,660	46.9	15 - 34 ans.....	14
40,410	31.9	1,770	22.8	38,635	32.5	12,345	45.3	9,965	46.2	2,380	42.0	35 - 54 ans.....	15
12,080	9.5	885	11.4	11,195	9.4	4,005	14.7	3,370	15.6	630	11.1	55 ans et plus.....	16
34.0	...	32.9	...	34.0	...	39.9	...	40.4	...	38.0	...	Âge moyen.....	17
												selon l'état matrimonial	
40,165	31.7	4,015	51.6	36,145	30.4	4,340	15.9	3,430	15.9	910	16.0	Célibataires (jamais marié(s)).....	18
72,835	57.5	3,235	41.6	69,605	58.5	20,315	74.6	16,310	75.6	4,005	70.6	Marié(e)s.....	19
4,275	3.4	175	2.2	4,100	3.4	975	3.6	765	3.5	210	3.7	Séparé(e)s.....	20
6,265	4.9	260	3.3	6,005	5.0	1,160	4.3	830	3.8	335	5.9	Divorcé(e)s.....	21
3,220	2.5	95	1.2	3,125	2.6	445	1.6	230	1.1	210	3.7	Veuf(ve)s.....	22
												selon la langue maternelle	
122,655	96.8	7,465	96.0	115,190	96.8	26,565	97.6	21,010	97.4	5,555	98.0	Réponses uniques.....	23
82,255	64.9	3,845	49.4	78,410	65.9	17,015	62.5	12,685	58.8	4,330	76.4	Anglais.....	24
30,070	23.7	3,025	38.9	27,045	22.7	8,160	30.0	7,175	33.3	985	17.4	Français.....	25
2,355	1.9	80	1.0	2,275	1.9	210	0.8	200	0.9	10	0.2	Italien.....	26
1,680	1.3	55	0.7	1,625	1.4	330	1.2	250	1.2	80	1.4	Allemand.....	27
760	0.6	85	1.1	680	0.6	145	0.5	145	0.7	5	0.1	Chinois.....	28
5,535	4.4	380	4.9	5,150	4.3	705	2.6	560	2.6	145	2.6	Autres langues.....	29
4,100	3.2	315	4.0	3,785	3.2	670	2.5	555	2.6	115	2.0	Réponses multiples.....	30
												selon l'origine ethnique	
86,005	67.9	5,820	74.8	80,180	67.4	19,565	71.8	15,950	74.0	3,620	63.8	Origines uniques.....	31
31,765	25.1	1,465	18.8	30,300	25.5	7,465	27.4	5,745	26.6	1,715	30.2	Britannique(1).....	32
29,860	23.6	2,890	37.1	26,970	22.7	8,290	30.4	7,265	33.7	1,030	18.2	Français(2).....	33
4,495	3.5	185	2.4	4,305	3.6	955	3.5	660	3.1	300	5.3	Allemand.....	34
3,865	3.0	160	2.1	3,705	3.1	410	1.5	380	1.8	25	0.4	Italien.....	35
2,315	1.8	130	1.7	2,180	1.8	570	2.1	445	2.1	130	2.3	Ukrainien.....	36
1,145	0.9	130	1.7	1,015	0.9	205	0.8	190	0.9	10	0.2	Chinois.....	37
1,660	1.3	75	1.0	1,580	1.3	300	1.1	155	0.7	140	2.5	Hollandais(Néerlandais)	38
915	0.7	90	1.2	830	0.7	40	0.1	40	0.2	--	--	Sud-asiatique(3).....	39
9,990	7.9	700	9.0	9,290	7.8	1,330	4.9	1,060	4.9	270	4.8	Autres origines uniques	40
40,750	32.1	1,960	25.2	38,795	32.6	7,655	28.1	5,615	26.0	2,045	36.1	Origines multiples(4)....	41

Voir note et renvoi(e) sur l'encart à la fin de la publication.

Table 1. (continued)

Population Characteristics of Selected Detailed Occupations (Based on the 1980 Classification), Canada, 1986 Census - 20% Sample Data

No.	Characteristics	Selected detailed occupations - Certaines professions détaillées											
		4 157 Weighers - Peseurs						4 161 Library and file clerks - Commis de bibliothèque et de dossiers					
		Total		Males - Hommes		Females - Femmes		Total		Males - Hommes		Females - Femmes	
		Number - Nombre	%	Number - Nombre	%	Number - Nombre	%	Number - Nombre	%	Number - Nombre	%	Number - Nombre	%
	by period of immigration												
1	Non-immigrant population.....	4,555	91.5	2,780	91.4	1,775	91.5	37,975	81.4	5,735	83.2	32,235	81.1
2	Immigrant population.....	425	8.5	255	8.4	165	8.5	8,675	18.6	1,160	16.8	7,510	18.9
3	Before 1946.....	40	0.8	40	1.3	-	-	295	0.6	15	0.2	275	0.7
4	1945 - 1966.....	225	4.5	120	3.9	105	5.4	2,975	6.4	245	3.6	2,735	6.9
5	1967 - 1977.....	125	2.5	70	2.3	55	2.8	4,015	8.6	680	9.9	3,340	8.4
6	1978 - 1982.....	30	0.6	20	0.7	10	0.5	1,070	2.3	175	2.5	895	2.3
7	1983 - 1986 (5).....	5	0.1	5	0.2	-	-	315	0.7	50	0.7	265	0.7
	by highest level of schooling												
8	No certificate or diploma.....	2,755	55.3	1,645	54.1	1,110	57.2	11,485	24.6	1,730	25.1	9,755	24.5
9	Less than Grade 9 (6).....	1,005	20.2	655	21.5	345	17.8	920	2.0	120	1.7	800	2.0
10	Grades 9-13.....	1,750	35.1	990	32.6	760	39.2	10,565	22.6	1,615	23.4	8,950	22.5
11	High school certificate or diploma.....	735	14.8	500	16.4	235	12.1	8,235	17.7	1,075	15.6	7,160	18.0
12	Trades certificate or diploma.....	155	3.1	110	3.6	40	2.1	820	1.8	100	1.4	720	1.8
13	University (7) or other non-university, with or without certificate or diploma.....	1,240	24.9	720	23.7	520	26.8	20,285	43.5	2,765	40.1	17,515	44.1
14	University degree.....	90	1.8	60	2.0	35	1.8	5,825	12.5	1,225	17.8	4,600	11.6
	by class of worker (8)												
15	Paid workers (9).....	4,945	99.3	3,005	98.8	1,940	100.0	46,480	99.8	6,870	99.6	39,610	99.8
16	Self-employed workers (10).....	35	0.7	35	1.2	-	-	95	0.2	25	0.4	70	0.2
	by industry												
17	Primary industries (Div. A, B, C and D) (11).....	490	9.8	275	9.0	215	11.1	545	1.2	85	1.2	460	1.2
18	Manufacturing industries (Div. E).....	2,495	50.1	1,470	48.4	1,025	52.8	1,990	4.3	360	5.2	1,635	4.1
19	Construction industries (Div. F).....	335	6.7	155	5.4	170	8.8	260	0.6	30	0.4	230	0.6
20	Transportation and storage, communication and other utility industries (Div. G and H).....	685	13.8	535	17.6	155	8.0	1,685	3.6	405	5.9	1,275	3.2
21	Trade industries (Div. I and J) (12).....	410	8.2	270	8.9	135	7.0	2,625	5.6	375	5.4	2,245	5.6
22	Finance and insurance, real estate operator and insurance agent industries (Div. K and L).....	-	-	-	-	-	-	4,395	9.4	480	7.0	3,915	9.8
23	Government service industries (Div. N).....	360	7.2	260	8.6	100	5.2	7,100	15.2	1,585	23.0	5,510	13.9
24	Other service industries (Div. M, O, P, Q and R) (13).....	200	4.0	65	2.1	140	7.2	28,050	60.1	3,575	51.8	24,480	61.6

See note(s) and footnote(s) on foldout at end of publication.

Tableau 1. (suite)

Caractéristiques de la population de certaines professions détaillées (d'après la classification de 1980), Canada, recensement de 1986 - données-échantillon (20%)

Selected detailed occupations - Certaines professions détaillées												Caractéristiques	N°
4171 Receptionists and information clerks Réceptionnistes et commis à l'information						4172 Mail carriers Facteurs							
Total		Males Hommes		Females Femmes		Total		Males Hommes		Females Femmes			
Number - Nombre	%	Number - Nombre	%	Number - Nombre	%	Number - Nombre	%	Number - Nombre	%	Number - Nombre	%		
												selon la période d'immigration	
109,530	86.4	6,820	87.7	102,710	86.3	25,150	92.4	19,805	91.8	5,340	94.2	Population non immigrante	1
17,220	13.6	960	12.3	16,265	13.7	2,085	7.7	1,755	8.1	330	5.8	Population immigrante....	2
725	0.6	60	0.8	665	0.6	200	0.7	185	0.9	10	0.2	Avant 1946.....	3
7,460	5.9	270	3.5	7,185	6.0	1,320	4.8	1,075	5.0	245	4.3	1946 - 1966.....	4
6,820	5.4	430	5.5	6,385	5.4	505	1.9	450	2.1	55	1.0	1967 - 1977.....	5
1,590	1.3	125	1.6	1,460	1.2	55	0.2	35	0.2	20	0.4	1978 - 1982.....	6
630	0.5	70	0.9	560	0.5	10	--	10	--	-	--	1983 - 1986 (5).....	7
												selon le plus haut niveau de scolarité atteint	
33,695	26.6	1,830	23.5	31,860	26.8	11,645	42.8	8,965	41.6	2,680	47.3	Sans certificat ou diplôme N'ayant pas atteint la 9e année(6).....	8
3,885	3.1	370	4.8	3,515	3.0	2,570	9.4	2,010	9.3	560	9.9	9e à 13e année.....	9
29,805	23.5	1,465	18.8	28,345	23.8	9,075	33.3	6,960	32.3	2,115	37.3	Certificat ou diplôme d'études secondaires....	10
28,895	22.8	1,300	16.7	27,595	23.2	6,485	23.8	5,355	24.8	1,130	19.9	Certificat ou diplôme d'une école de métiers..	11
3,050	2.4	200	2.6	2,850	2.4	630	2.3	510	2.4	115	2.0	Études universitaires (7) ou autres études non universitaires, avec ou sans certificat ou diplôme.....	12
54,195	42.8	3,335	42.9	50,860	42.7	7,640	28.1	6,060	28.1	1,580	27.9	Grade universitaire.....	13
6,925	5.5	1,115	14.3	5,805	4.9	835	3.1	670	3.1	170	3.0		14
												selon la catégorie de travailleurs(8)	
125,395	99.5	7,685	99.1	117,715	99.5	25,940	95.5	20,955	97.3	4,990	88.7	Travailleurs rémunérés (9)	15
630	0.5	70	0.9	560	0.5	1,215	4.5	585	2.7	635	11.3	Travailleurs autonomes(10)	16
												selon l'industrie	
2,560	2.0	75	1.0	2,480	2.1	-	...	-	...	-	...	Industries primaires (Div. A, B, C et D) (11)...	17
10,380	8.2	465	6.0	9,910	8.3	-	...	-	...	-	...	Industries manufacturières (Div. E)...	18
3,830	3.0	120	1.5	3,705	3.1	-	...	-	...	-	...	Industries de la construction (Div. F)....	19
7,210	5.7	725	9.3	6,490	5.5	27,230	100.0	21,560	100.0	5,670	100.0	Industries du transport et de l'entreposage, des communications et autres services publics (Div. G et H).....	20
13,435	10.6	855	11.0	12,575	10.6	-	...	-	...	-	...	Industries du commerce (Div. I et J) (12).....	21
10,050	7.9	435	5.6	9,610	8.1	-	...	-	...	-	...	Industries des intermédiaires financiers et des assurances, des services immobiliers et agences d'assurances (Div. K et L)	22
11,950	9.4	1,865	24.0	10,090	8.5	-	...	-	...	-	...	Industries des services gouvernementaux (Div. M)...	23
67,350	53.1	3,230	41.5	64,125	53.9	-	...	-	...	-	...	Autres industries de services (Div. N, O, P, Q et R) (13).....	24

Voir note et renvoi(s) sur l'encart à la fin de la publication.

Table 1. (continued)

Population Characteristics of Selected Detailed Occupations (Based on the 1980 Classification), Canada, 1986 Census - 20% Sample Data

No.	Characteristics	Selected detailed occupations - Certaines professions détaillées											
		4157 Weighers - Peseurs						4151 Library and file clerks - Commis de bibliothèque et de dossiers					
		Total		Males - Hommes		Females - Femmes		Total		Males - Hommes		Females - Femmes	
		Number - Nombre	%	Number - Nombre	%	Number - Nombre	%	Number - Nombre	%	Number - Nombre	%	Number - Nombre	%
1	Total population 15 years and over who worked since January 1, 1985 - With postsecondary qualifications (14).....	885	100.0	555	100.0	330	100.0	17,665	100.0	2,450	100.0	15,220	100.0
	by major field of study												
2	Educational, recreational and counselling services	45	5.1	20	3.6	25	7.6	1,855	10.5	100	4.1	1,750	11.5
3	Fine and applied arts.....	35	4.0	15	2.7	25	7.6	865	4.9	135	5.5	730	4.8
4	Humanities and related fields.....	20	2.3	20	3.6	5	1.5	4,510	25.5	715	29.2	3,790	24.9
5	Social sciences and related fields.....	40	4.5	30	5.4	10	3.0	1,680	9.6	375	15.3	1,320	8.7
6	Secretarial science - General fields.....	155	17.5	50	9.0	100	30.3	4,280	24.2	100	4.1	4,180	27.5
7	Other commerce, management and business administration.....	65	7.3	25	4.5	45	13.6	1,635	9.3	360	14.7	1,275	8.4
8	Agricultural and biological sciences/technologies...	55	6.2	45	8.1	15	4.5	515	2.9	75	3.1	435	2.9
9	Engineering and applied sciences.....	15	1.7	15	2.7	-	...	75	0.4	30	1.2	45	0.3
10	Engineering and applied science technologies and trades.....	380	42.9	305	55.0	75	22.7	755	4.3	335	13.7	420	2.8
11	Nursing and nursing assistance.....	20	2.3	10	1.8	10	3.0	625	3.5	5	0.2	620	4.1
12	Other health professions, sciences and technologies	25	2.8	15	2.7	15	4.5	400	2.3	30	1.2	370	2.4
13	Mathematics and physical sciences.....	15	1.7	10	1.8	5	1.5	425	2.4	165	6.7	260	1.7
14	All other, n.e.c.....	5	0.6	-	...	5	1.5	35	0.2	15	0.6	25	0.2
15	Total population 15 years and over who worked in 1985.....	4,725	100.0	2,910	100.0	1,815	100.0	43,105	100.0	5,400	100.0	36,705	100.0
	by employment income												
16	Full-year, full-time workers (15).....	1,520	32.2	1,205	41.4	315	17.4	14,610	33.9	2,215	34.6	12,395	33.8
17	Average employment income \$.....	\$ 23,714	...	\$ 25,326	...	\$ 17,537	...	\$ 18,033	...	\$ 20,042	...	\$ 17,674	...
18	Population who worked part time in 1985 (16).....	1,025	21.7	445	15.3	575	31.7	16,960	39.3	2,280	35.6	14,685	40.0
19	Population who worked part year in 1985 (17).....	3,210	67.8	1,705	58.6	1,505	82.9	23,600	54.8	3,680	57.5	18,910	54.2

See note(s) and footnote(s) on foldout at end of publication.

Tableau 1. (suite)

Caractéristiques de la population de certaines professions détaillées (d'après la classification de 1980), Canada, recensement de 1986 - données-échantillon (20%)

Selected detailed occupations - Certaines professions détaillées												Caractéristiques	N°
4171 Receptionists and information clerks Réceptionnistes et commis à l'information						4172 Mail carriers Facteurs							
Total		Males Hommes		Females Femmes		Total		Males Hommes		Females Femmes			
Number Nombre	%	Number Nombre	%	Number Nombre	%	Number Nombre	%	Number Nombre	%	Number Nombre	%		
41,120	100.0	3,025	100.0	38,090	100.0	4,810	100.0	3,650	100.0	1,160	100.0	Population totale de 15 ans et plus ayant travaillé depuis le 1er janvier 1985 - Avec qualifications postsecondaires(14).....	1
selon le principal domaine d'études													
3,765	9.2	190	6.3	3,570	9.4	315	6.5	140	3.8	175	15.1	Enseignement, loisirs et orientation.....	2
2,865	7.0	150	5.0	2,715	7.1	365	7.6	230	6.3	140	12.1	Beaux-arts et arts appliqués.....	3
3,480	8.5	465	15.4	3,015	7.9	435	9.0	370	10.1	65	5.6	Lettres, sciences humaines et disciplines connexes.....	4
2,915	7.1	390	12.9	2,520	6.6	375	7.8	295	8.1	80	6.9	Sciences sociales et disciplines connexes....	5
14,230	34.6	185	6.1	14,050	36.9	555	11.5	270	7.4	285	24.6	Secrétariat, travail de bureau.....	6
4,540	11.0	670	22.1	3,870	10.2	630	13.1	515	14.1	115	9.9	Autres commerces, gestion et administration des affaires.....	7
1,370	3.3	150	5.0	1,215	3.2	235	4.9	190	5.2	40	3.4	Sciences et techniques agricoles et biologiques	8
75	0.2	50	1.7	25	0.1	70	1.5	65	1.8	5	0.4	Génie et sciences appliquées.....	9
1,550	3.8	475	15.7	1,075	2.8	1,485	30.9	1,395	38.2	90	7.8	Techniques et métiers du génie et des sciences appliquées.....	10
2,785	6.8	30	1.0	2,750	7.2	115	2.4	15	0.4	100	8.6	Sciences infirmières et soins infirmiers auxiliaires.....	11
2,400	5.8	70	2.3	2,325	6.1	85	1.8	35	1.0	45	3.9	Autres sciences et technologies de la santé	12
745	1.8	140	4.6	600	1.6	100	2.1	90	2.5	10	0.9	Mathématiques et sciences physiques.....	13
405	1.0	55	1.8	350	0.9	35	0.7	30	0.8	5	0.4	Autres disciplines, n.c.b.	14
116,895	100.0	7,185	100.0	109,715	100.0	26,225	100.0	20,880	100.0	5,340	100.0	Population totale de 15 ans et plus ayant travaillé en 1985.....	15
selon le revenu d'emploi													
44,715	38.3	3,030	42.2	41,685	38.0	19,480	74.3	16,315	78.1	3,160	59.2	Travailleurs ayant travaillé à plein temps toute l'année(15).....	16
\$ 16,447	...	\$ 21,807	...	\$ 16,057	...	\$ 27,238	...	\$ 28,291	...	\$ 21,805	...	Revenu moyen d'emploi \$.....	17
39,420	33.7	2,085	28.0	37,340	34.0	3,360	12.8	1,810	8.7	1,550	29.0	Population ayant travaillé à temps partiel en 1985(16)	18
60,335	51.6	3,700	51.5	56,640	51.6	4,830	18.4	3,585	17.2	1,240	23.2	Population ayant travaillé une partie de l'année en 1985(17).....	19

Voir note et renvoi(s) sur l'encart à la fin de la publication.

Table 1. (continued)

Population Characteristics of Selected Detailed Occupations (Based on the 1980 Classification), Canada, 1986 Census - 20% Sample Data

No.	Characteristics	Selected detailed occupations - Certaines professions détaillées											
		4157 Meighers - Peseurs						4161 Library and file clerks - Commis de bibliothèque et de dossiers					
		Total		Males - Hommes		Females - Femmes		Total		Males - Hommes		Females - Femmes	
		Number - Nombre	%	Number - Nombre	%	Number - Nombre	%	Number - Nombre	%	Number - Nombre	%	Number - Nombre	%
	FAMILY RELATED CHARACTERISTICS												
1	Husbands, wives and lone parents in private households.....	3,480	100.0	2,055	100.0	1,425	100.0	25,085	100.0	1,895	100.0	23,080	100.0
2	Spouse in a husband-wife family.....	3,300	84.8	1,885	97.1	1,305	81.6	22,900	81.3	1,975	89.0	20,825	80.6
3	With no children at home	1,000	28.7	680	33.1	320	22.5	7,780	31.0	850	42.6	6,930	30.0
4	Spouse employed.....	605	17.4	365	17.8	240	16.8	6,390	25.5	625	31.3	5,765	25.0
5	Spouse unemployed....	85	2.4	55	2.7	30	2.1	385	1.5	40	2.0	345	1.5
6	Spouse not in the labour force.....	305	8.8	260	12.7	45	3.2	1,015	4.0	190	9.5	825	3.6
7	With one child at home.	855	24.6	505	24.6	350	24.6	5,205	20.7	470	23.6	4,735	20.5
8	Spouse employed.....	530	15.2	250	12.2	280	19.6	4,570	18.2	335	16.8	4,235	18.3
9	Spouse unemployed....	80	2.3	50	2.4	30	2.1	250	1.0	15	0.8	235	1.0
10	Spouse not in the labour force.....	240	6.9	205	10.0	35	2.5	390	1.6	120	6.0	270	1.2
11	With two children at home.....	930	26.7	525	25.5	405	28.4	7,205	28.7	505	25.3	6,700	29.0
12	Spouse employed.....	630	18.1	270	13.1	360	25.3	6,545	26.1	340	17.0	6,205	26.9
13	Spouse unemployed....	65	1.9	40	1.9	25	1.8	310	1.2	25	1.3	285	1.2
14	Spouse not in the labour force.....	230	6.6	210	10.2	20	1.4	360	1.4	145	7.3	215	0.9
15	With three or more children at home.....	520	14.9	285	13.9	235	16.5	2,700	10.8	145	7.3	2,555	11.1
16	Spouse employed.....	335	9.6	155	7.5	180	12.6	2,445	9.7	95	4.8	2,350	10.2
17	Spouse unemployed....	85	2.4	45	2.2	40	2.8	100	0.4	5	0.3	95	0.4
18	Spouse not in the labour force.....	105	3.0	90	4.4	15	1.1	155	0.6	40	2.0	115	0.5
19	Parent in a lone-parent family.....	180	5.2	60	2.8	120	8.4	2,180	8.7	25	1.3	2,165	9.4
20	With one child at home	105	3.0	15	0.7	90	6.3	1,210	4.8	15	0.8	1,195	5.2
21	With two children at home.....	25	0.7	15	0.7	10	0.7	700	2.8	5	0.3	695	3.0
22	With three or more children at home....	45	1.3	30	1.5	15	1.1	275	1.1	5	0.3	270	1.2

See note (a) and footnote (a) on foldout at end of publication.

Tableau 1. (suite)

Caractéristiques de la population de certaines professions détaillées (d'après la classification de 1980), Canada, recensement de 1986 - données-échantillon (20%)

Selected detailed occupations - Certaines professions détaillées												Caractéristiques	N°
4171 Receptionists and information clerks Réceptionnistes et commis à l'information						4172 Mail carriers Facteurs							
Total		Males Hommes		Females Femmes		Total		Males Hommes		Females Femmes			
Number - Nombre	%	Number - Nombre	%	Number - Nombre	%	Number - Nombre	%	Number - Nombre	%	Number - Nombre	%		
80,670	100.0	3,205	100.0	77,465	100.0	21,030	100.0	16,650	100.0	4,380	100.0	Époux, épouses et parents seuls dans les ménages privés.....	1
72,085	89.4	3,100	96.7	68,985	89.1	20,185	96.0	16,245	97.6	3,940	90.0	Conjoint dans une famille époux-épouse.....	2
25,615	31.8	1,490	46.5	24,125	31.1	6,220	29.6	5,020	30.2	1,200	27.4	Sans enfants à la maison	3
21,665	26.9	1,075	33.5	20,590	26.6	4,040	19.2	3,090	18.6	950	21.7	Conjoint occupé.....	4
1,355	1.7	75	2.3	1,280	1.7	345	1.6	255	1.5	90	2.1	Conjoint en chômage..	5
2,595	3.2	340	10.6	2,255	2.9	1,835	8.7	1,675	10.1	160	3.7	Conjoint ne faisant pas partie de la population active...	6
17,080	21.2	655	20.4	16,425	21.2	4,990	23.7	4,090	24.6	900	20.5	Avec un enfant à la maison.....	7
15,165	18.8	435	13.6	14,730	19.0	3,310	15.7	2,540	15.3	770	17.6	Conjoint occupé.....	8
980	1.2	50	1.6	930	1.2	260	1.2	215	1.3	45	1.0	Conjoint en chômage..	9
935	1.2	170	5.3	765	1.0	1,425	6.8	1,340	8.0	85	1.9	Conjoint ne faisant pas partie de la population active...	10
21,135	26.2	740	23.1	20,395	26.3	6,200	29.5	5,040	30.3	1,160	26.5	Avec deux enfants à la maison.....	11
19,690	24.4	455	14.2	19,235	24.8	4,090	19.4	3,050	18.3	1,040	23.7	Conjoint occupé.....	12
785	1.0	50	1.6	735	0.9	375	1.8	285	1.7	90	2.1	Conjoint en chômage..	13
650	0.8	230	7.2	420	0.5	1,735	8.3	1,710	10.3	25	0.6	Conjoint ne faisant pas partie de la population active...	14
8,255	10.2	220	6.9	8,035	10.4	2,775	13.2	2,090	12.6	685	15.6	Avec trois enfants ou plus à la maison.....	15
7,725	9.6	135	4.2	7,590	9.8	1,755	8.3	1,150	6.9	605	13.8	Conjoint occupé.....	16
270	0.3	5	0.2	265	0.3	140	0.7	85	0.5	55	1.3	Conjoint en chômage..	17
255	0.3	80	2.5	175	0.2	880	4.2	855	5.1	25	0.6	Conjoint ne faisant pas partie de la population active...	18
8,580	10.6	105	3.3	8,475	10.9	845	4.0	405	2.4	440	10.0	Parent dans une famille monoparentale.....	19
4,895	6.1	85	2.7	4,810	6.2	455	2.2	255	1.5	200	4.6	Avec un enfant à la maison.....	20
2,780	3.4	15	0.5	2,765	3.6	285	1.4	125	0.8	160	3.7	Avec deux enfants à la maison.....	21
915	1.1	10	0.3	905	1.2	115	0.5	35	0.2	80	1.8	Avec trois enfants ou plus à la maison.....	22

Voir note et renvoi(s) sur l'encart à la fin de la publication.

Table 1. (continued)

Population Characteristics of Selected Detailed Occupations (Based on the 1980 Classification), Canada, 1986 Census - 20% Sample Data

No.	Characteristics	Selected detailed occupations - Certaines professions détaillées											
		4173 Mail and postal clerks - Commis postaux						4175 Telephone operators - Téléphonistes					
		Total		Males - Hommes		Females - Femmes		Total		Males - Hommes		Females - Femmes	
		Number - Nombre	%	Number - Nombre	%	Number - Nombre	%	Number - Nombre	%	Number - Nombre	%	Number - Nombre	%
	POPULATION CHARACTERISTICS												
1	Total population 15 years and over who worked since January 1, 1985.....	44,485	100.0	18,650	100.0	25,845	100.0	33,185	100.0	2,415	100.0	30,765	100.0
	by province or territory of residence												
2	Newfoundland.....	940	2.1	300	1.6	640	2.5	570	1.7	60	2.5	505	1.6
3	Prince Edward Island.....	165	0.4	50	0.3	110	0.4	170	0.5	5	0.2	170	0.6
4	Nova Scotia.....	1,615	3.6	715	3.8	895	3.5	1,165	3.5	75	3.1	1,085	3.5
5	New Brunswick.....	1,145	2.6	520	2.8	630	2.4	740	2.2	40	1.7	695	2.3
6	Quebec.....	9,025	20.3	4,840	26.0	4,189	16.2	10,460	31.5	1,245	51.6	9,215	30.0
7	Ontario.....	18,625	41.9	7,910	42.4	10,710	41.4	10,360	31.2	460	19.0	9,900	32.2
8	Manitoba.....	1,850	4.2	825	3.4	1,225	4.7	1,335	4.0	45	1.9	1,290	4.2
9	Saskatchewan.....	1,920	4.3	480	2.6	1,440	5.6	1,115	3.4	40	1.7	1,075	3.5
10	Alberta.....	3,810	8.6	1,200	6.4	2,605	10.1	3,430	10.3	185	7.7	3,245	10.5
11	British Columbia.....	5,315	11.9	1,980	10.6	3,340	12.9	3,750	11.3	245	10.1	3,505	11.4
12	Yukon.....	35	0.1	15	0.1	15	0.1	75	0.2	5	0.2	70	0.2
13	Northwest Territories.....	55	0.1	15	0.1	40	0.2	10	--	5	0.2	10	--
	by age												
14	15 - 34 years.....	20,040	45.0	9,105	48.8	10,940	42.3	16,670	50.2	1,540	63.8	15,130	49.2
15	35 - 54 years.....	16,895	38.0	6,480	34.7	10,415	40.3	11,915	35.9	620	25.7	11,290	36.7
16	55 years and over.....	7,560	17.0	3,060	16.4	4,495	17.4	4,605	13.9	260	10.8	4,345	14.1
17	Average age.....	38.6	37.7	39.3	37.0	33.2	37.3
	by marital status												
18	Single (never married).....	11,075	24.9	6,440	34.5	4,635	17.9	9,685	29.2	1,240	51.2	8,440	27.4
19	Married.....	28,365	63.8	10,940	58.7	17,425	67.4	18,810	56.7	1,050	43.4	17,765	57.7
20	Separated.....	1,580	3.8	505	2.7	1,175	4.5	1,135	3.4	35	1.4	1,100	3.6
21	Divorced.....	1,955	4.4	615	3.3	1,340	5.2	2,180	6.6	70	2.9	2,110	6.9
22	Widowed.....	1,420	3.2	145	0.8	1,275	4.9	1,370	4.1	15	0.6	1,355	4.4
	by mother tongue												
23	Single responses.....	42,895	96.6	18,045	96.8	24,955	96.6	31,920	96.2	2,305	95.4	28,615	96.2
24	English.....	28,575	64.2	10,980	58.9	17,595	68.1	20,380	61.4	1,090	45.1	19,290	62.7
25	French.....	9,500	21.4	4,925	26.4	4,580	17.7	9,845	29.7	1,105	45.8	8,740	28.4
26	Italian.....	490	1.1	275	1.5	210	0.8	385	1.2	30	1.2	350	1.1
27	German.....	610	1.4	210	1.1	395	1.5	315	0.9	-	...	315	1.0
28	Chinese.....	1,135	2.6	570	3.1	565	2.2	50	0.2	10	0.4	45	0.1
29	Other languages.....	2,685	6.0	1,075	5.8	1,610	6.2	945	2.8	75	3.1	875	2.8
30	Multiple responses.....	1,495	3.4	605	3.2	890	3.4	1,260	3.8	110	4.6	1,150	3.7
	by ethnic origin												
31	Single origins.....	31,800	71.5	13,810	74.0	17,990	69.6	23,255	70.1	1,825	75.6	21,430	69.6
32	British (1).....	12,040	27.1	4,755	25.5	7,285	28.2	8,655	26.1	465	19.3	8,190	26.6
33	French (2).....	9,775	22.0	4,945	26.5	4,825	18.7	9,970	30.0	1,075	44.5	8,895	28.9
34	German.....	1,395	3.1	425	2.3	975	3.8	980	3.0	40	1.7	950	3.1
35	Italian.....	890	2.0	475	2.5	410	1.6	745	2.2	50	2.1	700	2.3
36	Ukrainian.....	1,295	2.9	495	2.7	800	3.1	635	1.9	20	0.8	615	2.0
37	Chinese.....	1,380	3.1	595	3.7	680	2.6	60	0.2	5	0.2	50	0.2
38	Dutch (Netherlands).....	435	1.0	120	0.6	315	1.2	320	1.0	20	0.8	295	1.0
39	South Asian (3).....	480	1.1	210	1.1	270	1.0	115	0.3	15	0.6	105	0.3
40	Other single origins.....	4,110	9.2	1,690	9.1	2,430	9.4	1,765	5.3	130	5.4	1,635	5.3
41	Multiple origins (4).....	12,695	28.5	4,835	25.9	7,855	30.4	9,930	29.9	590	24.4	9,335	30.3

See note(s) and footnote(s) on foldout at end of publication.

Tableau 1. (suite)

Caractéristiques de la population de certaines professions détaillées (d'après la classification de 1980), Canada, recensement de 1986 - données-échantillon (20%)

Selected detailed occupations - Certaines professions détaillées											Caractéristiques	N°	
4177 Messengers - Messagers						4191 Collectors - Comis de perception							
Total		Males - Hommes		Females - Femmes		Total		Males - Hommes		Females - Femmes			
Number - Nombre	%	Number - Nombre	%	Number - Nombre	%	Number - Nombre	%	Number - Nombre	%	Number - Nombre			%
9,535	100.0	6,630	100.0	2,910	100.0	11,200	100.0	3,830	100.0	7,365	100.0	CARACTÉRISTIQUES DE LA POPULATION	
												Population totale de 15 ans et plus ayant travaillé depuis le 1er janvier 1985.....	1
												selon la province ou le territoire de résidence	
25	0.3	15	0.2	15	0.5	150	1.3	30	0.8	120	1.6	Terre-Neuve.....	2
10	0.1	-	...	10	0.3	25	0.2	10	0.3	20	0.3	Île-du-Prince-Édouard....	3
245	2.6	150	2.3	100	3.4	305	2.7	70	1.8	230	3.1	Nouvelle-Écosse.....	4
125	1.3	55	0.8	65	2.2	220	2.0	40	1.0	180	2.4	Nouveau-Brunswick.....	5
3,895	40.8	3,185	47.7	730	25.1	3,450	30.8	1,610	42.0	1,840	25.0	Québec.....	6
3,205	33.6	2,080	31.4	1,130	38.8	3,810	34.0	1,080	28.2	2,725	37.0	Ontario.....	7
350	3.7	230	3.5	130	4.5	365	3.3	110	2.9	255	3.5	Manitoba.....	8
240	2.5	110	1.7	135	4.6	300	2.7	100	2.6	200	2.7	Saskatchewan.....	9
590	6.2	335	5.1	255	8.8	1,200	10.7	365	9.5	830	11.3	Alberte.....	10
840	8.8	495	7.5	345	11.9	1,355	12.1	400	10.4	955	13.0	Colombie-Britannique....	11
-	...	-	...	-	...	10	0.1	-	...	10	0.1	Yukon.....	12
-	...	-	...	-	...	5	...	5	0.1	5	0.1	Territoires du Nord-Ouest	13
												selon l'âge	
5,995	62.9	4,105	61.9	1,890	65.1	6,125	54.7	1,845	48.2	4,275	58.0	15 - 34 ans.....	14
2,000	21.0	1,300	19.6	705	24.3	4,120	36.8	1,525	39.8	2,600	35.3	35 - 54 ans.....	15
1,535	16.1	1,230	18.6	310	10.7	960	8.6	465	12.1	495	6.7	55 ans et plus.....	16
33.4	...	34.5	...	31.0	...	35.8	...	37.6	...	34.8	...	Âge moyen.....	17
												selon l'état matrimonial	
4,965	52.1	3,530	53.2	1,435	49.4	2,590	23.1	1,000	26.1	1,595	21.7	Célibataires (jamais marié(e)s).....	18
3,925	41.2	2,705	40.8	1,225	42.2	7,400	66.1	2,625	68.5	4,775	64.8	Marié(e)s.....	19
180	1.9	125	1.9	55	1.9	375	3.3	75	2.0	300	4.1	Séparé(e)s.....	20
275	2.9	185	2.8	90	3.1	615	5.5	115	3.0	500	6.8	Divorcé(e)s.....	21
190	2.0	80	1.2	110	3.8	215	1.9	15	0.4	195	2.6	Veuf(ve)s.....	22
												selon la langue maternelle	
9,120	95.6	6,285	94.8	2,835	97.6	10,855	96.9	3,725	97.3	7,130	96.8	Réponses uniques.....	23
5,005	52.5	3,150	47.5	1,850	63.7	6,730	60.1	1,935	50.5	4,795	65.1	Anglais.....	24
3,360	35.2	2,660	40.1	700	24.1	3,255	29.1	1,505	39.3	1,750	23.8	Français.....	25
125	1.3	90	1.4	35	1.2	215	1.9	70	1.8	140	1.9	Italien.....	26
65	0.7	50	0.8	20	0.7	125	1.1	35	0.9	90	1.2	Allemand.....	27
80	0.8	45	0.7	35	1.2	45	0.4	10	0.3	35	0.5	Chinois.....	28
490	5.1	295	4.4	200	6.9	490	4.4	175	4.6	320	4.3	Autres langues.....	29
415	4.4	340	5.1	75	2.6	340	3.0	100	2.6	240	3.3	Réponses multiples.....	30
												selon l'origine ethnique	
6,930	72.7	4,975	75.1	1,960	67.4	8,005	71.5	2,995	78.2	5,010	68.0	Origines uniques.....	31
2,015	21.1	1,350	20.4	670	23.0	2,725	24.3	860	22.5	1,865	25.3	Britannique (1).....	32
3,270	34.3	2,560	38.6	705	24.2	3,125	27.9	1,405	36.7	1,715	23.3	Français (2).....	33
175	1.8	90	1.4	75	2.6	320	2.9	110	2.9	220	3.0	Allemand.....	34
240	2.5	160	2.4	85	2.9	360	3.2	110	2.9	245	3.3	Italien.....	35
125	1.3	65	1.0	55	1.9	220	2.0	80	2.1	145	2.0	Ukrainien.....	36
130	1.4	65	1.0	70	2.4	70	0.6	15	0.4	50	0.7	Chinois.....	37
45	0.5	25	0.4	20	0.7	140	1.3	50	1.3	90	1.2	Hollandais (Néerlandais)	38
125	1.3	75	1.1	50	1.7	130	1.2	40	1.0	90	1.2	Sud-asiatique (3).....	39
810	8.5	580	8.8	225	7.7	910	8.1	325	8.5	585	7.9	Autres origines uniques	40
2,605	27.3	1,660	25.1	950	32.6	3,190	28.5	835	21.8	2,360	32.0	Origines multiples (4)....	41

Voir note et renvoi(s) sur l'encart à la fin de la publication.

Table 1. (continued)

Population Characteristics of Selected Detailed Occupations (Based on the 1980 Classification), Canada, 1986 Census - 20% Sample Data

No.	Characteristics	Selected detailed occupations - Certaines professions détaillées											
		4173 Mail and postal clerks - Clerks postaux						4175 Telephone operators - Téléphonistes					
		Total		Males - Hommes		Females - Femmes		Total		Males - Hommes		Females - Femmes	
		Number - Nombre	%	Number - Nombre	%	Number - Nombre	%	Number - Nombre	%	Number - Nombre	%	Number - Nombre	%
	by period of immigration												
1	Non-immigrant population	37,430	84.1	15,580	83.6	21,845	84.5	29,895	90.1	2,225	92.1	27,675	89.9
2	Immigrant population	7,065	15.9	3,085	16.4	4,000	15.5	3,285	9.9	190	7.9	3,095	10.1
3	Before 1946	270	0.6	125	0.7	150	0.6	225	0.7	25	1.0	200	0.6
4	1946 - 1966	3,170	7.1	1,310	7.0	1,860	7.2	1,470	4.4	70	2.9	1,405	4.6
5	1967 - 1977	2,925	6.6	1,350	7.2	1,575	6.1	1,285	3.9	75	3.1	1,205	3.9
6	1978 - 1982	530	1.2	210	1.1	315	1.2	235	0.7	30	1.2	205	0.7
7	1983 - 1986 (5)	175	0.4	70	0.4	100	0.4	75	0.2	-	...	75	0.2
	by highest level of schooling												
8	No certificate or diploma	17,310	38.9	6,390	34.3	10,920	42.3	12,715	38.3	605	25.1	12,110	39.4
9	Less than Grade 9 (6)	2,820	6.3	1,115	6.0	1,700	6.6	1,725	5.2	135	5.6	1,590	5.2
10	Grades 9-13	14,490	32.6	5,270	28.3	9,220	35.7	10,990	33.1	470	19.5	10,520	34.2
11	High school certificate or diploma	10,460	23.5	4,500	24.1	5,960	23.1	8,080	24.4	465	19.3	7,620	24.8
12	Trades certificate or diploma	710	1.6	310	1.7	400	1.5	655	2.0	85	3.5	570	1.9
13	University (7) or other non-university, with or without certificate or diploma	14,250	32.0	6,500	34.9	7,745	30.0	10,610	32.0	1,020	42.2	9,590	31.2
14	University degree	1,775	4.0	950	5.1	820	3.2	1,115	3.4	240	9.9	880	2.9
	by class of worker (8)												
15	Paid workers (9)	44,240	99.5	18,555	99.5	25,685	99.6	32,985	99.7	2,385	99.0	30,595	99.8
16	Self-employed workers (10)	210	0.5	90	0.5	120	0.5	100	0.3	20	0.8	75	0.2
	by industry												
17	Primary industries (Div. A, B, C and D) (11)	245	0.6	100	0.5	145	0.6	160	0.5	-	...	160	0.5
18	Manufacturing industries (Div. E)	2,015	4.5	895	4.8	1,125	4.4	1,995	6.0	140	5.8	1,850	6.0
19	Construction industries (Div. F)	45	0.1	20	0.1	20	0.1	500	1.5	35	1.4	465	1.5
20	Transportation and storage, communication and other utility industries (Div. G and H)	33,090	74.4	14,200	76.1	18,885	73.1	13,120	39.5	1,095	45.3	12,025	39.1
21	Trade industries (Div. I and J) (12)	2,150	4.8	245	1.3	1,905	7.4	3,040	9.2	80	3.3	2,965	9.6
22	Finance and insurance, real estate operator and insurance agent industries (Div. K and L)	2,100	4.7	1,135	6.1	965	3.7	1,080	3.3	60	2.5	1,025	3.3
23	Government service industries (Div. N)	2,340	5.3	1,000	5.4	1,340	5.2	2,325	7.0	470	19.5	1,855	6.0
24	Other service industries (Div. M, O, P, Q and R) (13)	2,510	5.6	1,045	5.6	1,465	5.7	10,960	33.0	540	22.4	10,420	33.9

See note(s) and footnote(s) on foldout at end of publication.

Tableau 1. (suite)

Caractéristiques de la population de certaines professions détaillées (d'après la classification de 1980), Canada, recensement de 1986 - données-échantillon (20%)

Selected detailed occupations - Certaines professions détaillées												Caractéristiques	N°
4177 Messengers - Messagers						4181 Collectors - Comis de perception							
Total		Males - Hommes		Females - Femmes		Total		Males - Hommes		Females - Femmes			
Number - Nombre	%	Number - Nombre	%	Number - Nombre	%	Number - Nombre	%	Number - Nombre	%	Number - Nombre	%		
selon la période d'immigration													
8,315	87.2	5,805	87.6	2,510	86.4	9,780	87.3	3,405	88.9	6,375	86.6	Population non immigrante	1
1,220	12.8	820	12.4	400	13.8	1,420	12.7	430	11.2	990	13.4	Population immigrante....	2
65	0.7	60	0.9	5	0.2	60	0.5	35	0.9	25	0.3	Avant 1946.....	3
385	4.0	275	4.1	110	3.8	805	7.2	235	6.1	575	7.8	1946 - 1966.....	4
590	6.2	355	5.4	240	8.3	455	4.1	135	3.5	320	4.3	1967 - 1977.....	5
130	1.4	100	1.5	35	1.2	85	0.8	25	0.7	60	0.8	1978 - 1982.....	6
45	0.5	35	0.5	10	0.3	15	0.1	-	...	20	0.3	1983 - 1986(5).....	7
selon le plus haut niveau de scolarité atteint													
4,375	45.9	3,060	46.2	1,315	45.3	2,615	23.3	780	20.4	1,835	24.9	Sans certificat ou diplôme N'ayant pas atteint la	8
1,070	11.2	810	12.2	250	8.6	210	1.9	110	2.9	95	1.3	9e année(6).....	9
3,310	34.7	2,245	33.9	1,060	36.5	2,405	21.5	670	17.5	1,735	23.6	9e à 13e année.....	10
1,730	18.1	1,120	16.9	610	21.0	2,595	23.2	750	19.6	1,850	25.1	Certificat ou diplôme d'études secondaires....	11
185	1.9	160	2.4	30	1.0	195	1.7	50	1.3	145	2.0	Certificat ou diplôme d'une école de métiers..	12
2,890	30.3	2,055	31.0	830	28.6	4,920	43.9	1,795	46.9	3,130	42.5	Études universitaires (7) ou autres études non universitaires, avec ou sans certificat ou diplôme.....	13
360	3.8	230	3.5	130	4.5	670	7.8	455	11.9	420	5.7	Grade universitaire.....	14
selon la catégorie de travailleurs(8)													
9,290	97.8	6,450	97.6	2,845	98.6	11,045	98.8	3,720	97.1	7,330	99.7	Travailleurs rémunérés(9)	15
205	2.2	165	2.5	45	1.6	130	1.2	110	2.9	20	0.3	Travailleurs autonomes(10)	16
selon l'industrie													
95	1.0	40	0.6	50	1.7	50	0.4	25	0.7	25	0.3	Industries primaires (Div. A, B, C et D) (11).	17
695	7.3	485	7.3	215	7.4	915	8.2	290	7.6	630	8.6	Industries manufacturières(Div. E).	18
145	1.5	105	1.6	40	1.4	80	0.7	30	0.8	50	0.7	Industries de la construction(Div. F)....	19
1,880	19.8	1,605	24.2	285	9.8	1,955	17.5	540	14.1	1,410	19.1	Industries du transport et de l'entreposage, des communications et autres services publics(Div. G et H).....	20
735	7.7	510	7.7	225	7.7	1,580	14.1	385	10.0	1,195	16.2	Industries du commerce (Div. I et J) (12).....	21
1,560	16.4	1,335	20.1	225	7.7	2,500	22.3	705	18.4	1,795	24.4	Industries des intermédiaires financiers et des assurances, des services immobiliers et agences d'assurances(Div. K et L)	22
1,065	11.2	690	10.4	375	12.9	2,000	17.9	915	23.9	1,085	14.7	Industries des services gouvernementaux(Div. N).	23
3,355	35.2	1,865	28.1	1,485	51.1	2,115	18.9	935	24.4	1,180	16.0	Autres industries de services(Div. M, O, P, Q et R) (13).....	24

Voir note et renvoi(s) sur l'encart à la fin de la publication.

Table 1. (continued)

Population Characteristics of Selected Detailed Occupations (Based on the 1980 Classification), Canada, 1986 Census - 20% Sample Data

No.	Characteristics	Selected detailed occupations - Certaines professions détaillées											
		4173 Mail and postal clerks - Clerks postaux					4175 Telephone operators - Téléphonistes						
		Total		Males - Hommes		Females - Femmes		Total		Males - Hommes		Females - Femmes	
		Number - Nombre	%	Number - Nombre	%	Number - Nombre	%	Number - Nombre	%	Number - Nombre	%	Number - Nombre	%
1	Total population 15 years and over who worked since January 1, 1985 - With postsecondary qualifications (14).....	9,545	100.0	4,025	100.0	5,520	100.0	7,020	100.0	820	100.0	6,195	100.0
	by major field of study												
2	Educational, recreational and counselling services	780	8.2	135	3.4	645	11.7	635	9.0	35	4.3	595	9.6
3	Fine and applied arts....	785	8.2	235	5.8	550	10.0	655	9.3	55	6.7	595	9.6
4	Humanities and related fields.....	720	7.5	320	8.0	400	7.2	715	10.2	115	14.0	605	9.8
5	Social sciences and related fields.....	805	8.4	455	11.3	350	6.3	555	7.9	105	12.8	445	7.2
6	Secretarial science - General fields.....	2,095	21.9	215	5.3	1,875	34.0	2,155	30.7	45	5.5	2,110	34.1
7	Other commerce, management and business administration.....	1,480	15.5	815	20.2	665	12.0	935	13.3	110	13.4	825	13.3
8	Agricultural and biological sciences/technologies...	390	4.1	175	4.3	215	3.9	240	3.4	20	2.4	215	3.5
9	Engineering and applied sciences.....	120	1.3	110	2.7	5	0.1	25	0.4	20	2.4	5	0.1
10	Engineering and applied science technologies and trades.....	1,395	14.6	1,175	29.2	220	4.0	415	5.9	220	26.8	200	3.2
11	Nursing and nursing assistance.....	330	3.5	20	0.5	310	5.6	275	3.9	-	...	275	4.4
12	Other health professions, sciences and technologies	235	2.5	80	2.0	160	2.9	165	2.4	20	2.4	140	2.3
13	Mathematics and physical sciences.....	265	2.8	200	5.0	65	1.2	130	1.9	40	4.9	85	1.4
14	All other, n.e.c.....	145	1.5	95	2.4	50	0.9	130	1.9	25	3.0	105	1.7
15	Total population 15 years and over who worked in 1985.....	42,185	100.0	17,840	100.0	24,350	100.0	30,580	100.0	2,215	100.0	28,360	100.0
	by employment income												
16	Full-year, full-time workers (15).....	22,235	52.7	11,990	67.2	10,245	42.1	13,820	45.2	1,090	49.2	12,730	44.9
17	Average employment income \$.....	\$ 24,937	...	\$ 26,538	...	\$ 23,064	...	\$ 19,319	...	\$ 25,176	...	\$ 18,817	...
18	Population who worked part time in 1985 (16).....	12,925	30.6	2,795	15.7	10,130	41.6	9,665	31.6	825	28.2	9,040	31.9
19	Population who worked part year in 1985 (17).....	14,170	33.6	4,930	27.6	9,245	38.0	13,670	44.7	985	44.5	12,680	44.7

See note(s) and footnote(s) on foldout at end of publication.

Tableau 1. (suite)

Caractéristiques de la population de certaines professions détaillées (d'après la classification de 1980), Canada, recensement de 1986 - données-échantillon (20%)

Selected detailed occupations - Certaines professions détaillées												Caractéristiques	N°
4177 Messengers - Messagers						4191 Collectors - Connis de perception							
Total		Males - Hommes		Females - Femmes		Total		Males - Hommes		Females - Femmes			
Number - Nombre	%	Number - Nombre	%	Number - Nombre	%	Number - Nombre	%	Number - Nombre	%	Number - Nombre	%		
1,720	100.0	1,230	100.0	490	100.0	3,805	100.0	1,485	100.0	2,325	100.0	Population totale de 15 ans et plus ayant travaillé depuis le 1er janvier 1985 - Avec qualifications postsecondaires (14).....	1
selon le principal domaine d'études													
70	4.1	20	1.6	50	10.2	205	5.4	10	0.7	195	8.4	Enseignement, loisirs et orientation.....	2
130	7.6	95	7.7	35	7.1	90	2.4	35	2.4	60	2.6	Beaux-arts et arts appliqués.....	3
170	9.9	110	8.9	65	13.3	280	7.4	100	6.7	180	7.7	Lettres, sciences humaines et disciplines connexes.....	4
205	11.9	115	9.3	95	19.4	405	10.6	185	12.5	220	9.5	Sciences sociales et disciplines connexes....	5
150	8.7	65	5.3	85	17.3	875	23.0	100	6.7	780	33.5	Secrétariat, travail de bureau.....	6
240	14.0	185	15.0	60	12.2	1,485	39.0	830	55.9	660	28.4	Autres commerces, gestion et administration des affaires.....	7
45	2.6	35	2.8	15	3.1	70	1.8	20	1.3	50	2.2	Sciences et techniques agricoles et biologiques	8
30	1.7	30	2.4	-	...	25	0.7	15	1.0	5	0.2	Génie et sciences appliquées.....	9
505	29.4	480	39.0	25	5.1	245	6.4	185	12.5	65	2.8	Techniques et métiers du génie et des sciences appliquées.....	10
30	1.7	-	...	30	6.1	25	0.7	-	...	25	1.1	Sciences infirmières et soins infirmiers auxiliaires.....	11
30	1.7	15	1.2	20	4.1	30	0.8	-	...	25	1.1	Autres sciences et technologies de la santé	12
75	4.4	60	4.9	15	3.1	45	1.2	5	0.3	40	1.7	Mathématiques et sciences physiques.....	13
30	1.7	30	2.4	-	...	20	0.5	5	0.3	15	0.6	Autres disciplines, n.c.a.	14
8,585	100.0	6,010	100.0	2,575	100.0	10,770	100.0	3,720	100.0	7,050	100.0	Population totale de 15 ans et plus ayant travaillé en 1985.....	15
selon le revenu d'emploi													
3,090	36.0	2,405	40.0	685	26.6	7,125	66.2	2,465	66.3	4,660	66.1	Travailleurs ayant travaillé à plein temps toute l'année (15).....	16
\$ 18,068	...	\$ 18,626	...	\$ 16,099	...	\$ 22,431	...	\$ 26,454	...	\$ 20,300	...	Revenu moyen d'emploi \$.....	17
3,150	36.7	1,700	28.3	1,450	56.3	1,105	10.3	305	8.2	800	11.3	Population ayant travaillé à temps partiel en 1985 (16)	18
4,735	55.2	3,260	54.2	1,475	57.3	3,305	30.7	1,185	31.8	2,125	30.1	Population ayant travaillé une partie de l'année en 1985 (17).....	19

Voir note et renvoi(s) sur l'encart à la fin de la publication.

Table 1. (continued)

Population Characteristics of Selected Detailed Occupations (Based on the 1980 Classification), Canada, 1986 Census - 20% Sample Data

Characteristics		Selected detailed occupations - Certaines professions détaillées											
		4173 Mail and postal clerks - Commis postaux					4175 Telephone operators - Téléphonistes						
		Total		Males - Hommes		Females - Femmes		Total		Males - Hommes		Females - Femmes	
		Number - Nombre	%	Number - Nombre	%	Number - Nombre	%	Number - Nombre	%	Number - Nombre	%	Number - Nombre	%
No.													
FAMILY RELATED CHARACTERISTICS													
1	Husbands, wives and lone parents in private households.....	30,660	100.0	11,080	100.0	19,580	100.0	21,280	100.0	1,065	100.0	20,215	100.0
2	Spouse in a husband-wife family.....	28,085	81.6	10,810	87.6	17,275	88.2	18,610	87.5	1,035	97.2	17,575	86.9
3	With no children at home	9,250	30.2	3,770	34.0	5,480	28.0	6,750	31.7	400	37.6	6,350	31.4
4	Spouse employed.....	6,395	20.9	2,415	21.8	3,980	20.3	5,290	24.9	245	23.0	5,045	25.0
5	Spouse unemployed....	530	1.7	200	1.8	330	1.7	430	2.0	30	2.8	400	2.0
6	Spouse not in the labour force.....	2,320	7.6	1,155	10.4	1,165	5.9	1,020	4.8	125	11.7	895	4.4
7	With one child at home	7,060	23.0	2,750	24.8	4,310	22.0	4,895	23.0	265	24.9	4,630	22.9
8	Spouse employed.....	5,390	17.6	1,760	15.9	3,630	18.5	4,205	19.8	190	17.8	4,015	19.9
9	Spouse unemployed....	530	1.7	235	2.1	295	1.5	275	1.3	10	0.9	265	1.3
10	Spouse not in the labour force.....	1,145	3.7	760	6.9	385	2.0	415	2.0	65	6.1	350	1.7
11	With two children at home.....	8,150	26.6	3,065	27.7	5,085	26.0	4,990	23.4	250	23.5	4,740	23.4
12	Spouse employed.....	6,535	21.3	1,900	17.1	4,635	23.7	4,350	20.4	115	10.8	4,235	20.9
13	Spouse unemployed....	440	1.4	175	1.6	265	1.4	320	1.5	40	3.8	280	1.4
14	Spouse not in the labour force.....	1,175	3.8	990	8.9	185	0.9	325	1.5	100	9.4	225	1.1
15	With three or more children at home.....	3,620	11.8	1,220	11.0	2,400	12.3	1,980	9.3	120	11.3	1,860	9.2
16	Spouse employed.....	2,860	9.3	650	5.9	2,210	11.3	1,695	8.0	45	4.2	1,650	8.2
17	Spouse unemployed....	150	0.5	60	0.5	90	0.5	110	0.5	-	...	110	0.5
18	Spouse not in the labour force.....	610	2.0	505	4.6	105	0.5	170	0.8	70	6.6	100	0.5
19	Parent in a lone-parent family.....	2,580	8.4	275	2.5	2,305	11.8	2,665	12.5	30	2.8	2,635	13.0
20	With one child at home	1,385	4.5	185	1.7	1,200	6.1	1,605	7.5	25	2.3	1,580	7.8
21	With two children at home.....	850	2.8	60	0.5	790	4.0	820	3.9	5	0.5	815	4.0
22	With three or more children at home....	340	1.1	25	0.2	315	1.6	245	1.2	-	...	245	1.2

See note(s) and footnote(s) on foldout at end of publication.

Tableau 1. (suite)

Caractéristiques de la population de certaines professions détaillées (d'après la classification de 1980), Canada, recensement de 1986 - données-échantillon (20%)

Selected detailed occupations - Certaines professions détaillées												Caractéristiques	N°
4177 Messengers - Messagers						4191 Collectors - Comis de perception							
Total		Males - Hommes		Females - Femmes		Total		Males - Hommes		Females - Femmes			
Number - Nombre	%	Number - Nombre	%	Number - Nombre	%	Number - Nombre	%	Number - Nombre	%	Number - Nombre	%		
4,080	100.0	2,735	100.0	1,345	100.0	7,925	100.0	2,640	100.0	5,285	100.0	CARACTÉRISTIQUES RELIÉES À LA FAMILLE	
												Époux, épouses et parents seuls dans les ménages privés.....	1
3,835	94.0	2,640	96.5	1,195	88.8	7,290	92.0	2,620	98.2	4,670	88.4	Conjoint dans une famille époux-épouse.....	2
1,735	42.5	1,330	48.6	405	30.1	2,780	35.1	950	36.0	1,830	34.6	Sans enfants à la maison	3
1,035	25.4	700	25.6	335	24.9	2,295	29.0	675	25.6	1,620	30.7	Conjoint occupé.....	4
135	3.3	80	2.9	55	4.1	135	1.7	55	2.1	80	1.5	Conjoint en chômage..	5
												Conjoint ne faisant pas partie de la population active...	6
570	14.0	555	20.3	15	1.1	355	4.5	220	8.3	135	2.6	Avec un enfant à la maison.....	7
860	21.1	560	20.5	300	22.3	1,890	23.8	635	24.1	1,255	23.7	Conjoint occupé.....	8
570	14.0	305	11.2	265	19.7	1,610	20.3	450	17.0	1,160	21.9	Conjoint en chômage..	9
55	1.3	50	1.8	5	0.4	95	1.2	35	1.3	60	1.1	Conjoint ne faisant pas partie de la population active...	10
235	5.8	205	7.5	30	2.2	185	2.3	150	5.7	35	0.7	Avec deux enfants à la maison.....	11
895	21.9	565	20.7	330	24.5	2,020	25.5	760	28.8	1,260	23.8	Conjoint occupé.....	12
610	15.0	310	11.3	300	22.3	1,665	21.0	510	19.3	1,155	21.9	Conjoint en chômage..	13
45	1.1	30	1.1	15	1.1	110	1.4	45	1.7	65	1.2	Conjoint ne faisant pas partie de la population active...	14
245	6.0	230	8.4	15	1.1	240	3.0	200	7.6	40	0.8	Avec trois enfants ou plus à la maison.....	15
355	8.7	195	7.1	160	11.9	595	7.5	270	10.2	325	6.1	Conjoint occupé.....	16
260	6.4	115	4.2	145	10.8	445	5.6	135	5.1	310	5.9	Conjoint en chômage..	17
30	0.7	10	0.4	20	1.5	20	0.3	20	0.8	-	...	Conjoint ne faisant pas partie de la population active...	18
70	1.7	70	2.6	-	...	130	1.6	115	4.4	15	0.3	Parent dans une famille nonparentale.....	19
245	6.0	95	3.5	150	11.2	640	8.1	25	0.9	615	11.6	Avec un enfant à la maison.....	20
165	4.0	75	2.7	90	6.7	380	4.8	25	0.9	355	6.7	Avec deux enfants à la maison.....	21
55	1.3	15	0.5	40	3.0	195	2.5	-	...	195	3.7	Avec trois enfants ou plus à la maison.....	22
15	0.4	-	...	15	1.1	55	0.7	-	...	55	1.0		

Voir note et renvois(s) sur l'encart à la fin de la publication.

Table 1. (continued)

Population Characteristics of Selected Detailed Occupations (Based on the 1980 Classification), Canada, 1986 Census - 20% Sample Data

No.	Characteristics	Selected detailed occupations - Certaines professions détaillées											
		4192 Claim adjusters Estimateurs d'assurances						4193 Travel clerks, ticket, station and freight agents Connais d'agence de voyage, agents de gare, de billets et de marchandises					
		Total		Males Hommes		Females Femmes		Total		Males Hommes		Females Femmes	
		Number - Nombre	%	Number - Nombre	%	Number - Nombre	%	Number - Nombre	%	Number - Nombre	%	Number - Nombre	%
	POPULATION CHARACTERISTICS												
1	Total population 15 years and over who worked since January 1, 1985.....	14,280	100.0	4,245	100.0	10,040	100.0	31,850	100.0	9,380	100.0	22,475	100.0
	by province or territory of residence												
2	Newfoundland.....	160	1.1	50	1.2	105	1.0	450	1.4	215	2.3	250	1.1
3	Prince Edward Island.....	40	0.3	-	...	45	0.4	110	0.3	35	0.4	80	0.4
4	Nova Scotia.....	355	2.5	85	2.0	270	2.7	765	2.4	260	2.8	500	2.2
5	New Brunswick.....	185	1.3	85	2.0	105	1.0	415	1.3	170	1.8	245	1.1
6	Quebec.....	1,160	8.1	445	10.5	715	7.1	6,585	20.7	2,260	24.1	4,320	19.2
7	Ontario.....	8,145	57.0	2,310	54.4	5,835	58.1	12,605	39.6	3,545	37.8	9,065	40.3
8	Manitoba.....	710	5.0	225	5.3	480	4.9	1,390	4.4	395	4.2	995	4.4
9	Saskatchewan.....	545	3.8	170	4.0	380	3.8	630	2.0	225	2.4	410	1.8
10	Alberta.....	1,905	13.3	550	13.0	1,365	13.6	3,345	10.5	815	8.7	2,525	11.2
11	British Columbia.....	1,045	7.3	305	7.2	740	7.4	5,380	16.9	1,425	15.2	3,955	17.6
12	Yukon.....	5	--	5	0.1	-	...	50	0.2	5	0.1	50	0.2
13	Northwest Territories.....	15	0.1	10	0.2	5	--	115	0.4	40	0.4	75	0.3
	by age												
14	15 - 34 years.....	7,970	55.8	2,090	49.3	5,885	58.6	18,160	57.0	4,035	43.0	14,125	62.9
15	35 - 54 years.....	4,865	34.1	1,535	36.2	3,330	33.2	11,030	34.6	4,030	43.0	6,995	31.1
16	55 years and over.....	1,440	10.1	620	14.6	820	8.2	2,665	8.4	1,310	14.0	1,350	6.0
17	Average age.....	35.3	...	37.4	...	34.5	...	34.7	...	38.5	...	33.2	...
	by marital status												
18	Single (never married).....	3,665	25.7	1,265	29.8	2,395	23.9	10,870	34.1	2,935	31.3	7,935	35.3
19	Married.....	9,270	64.9	2,730	64.4	6,540	65.1	18,085	56.8	5,850	62.4	12,240	54.5
20	Separated.....	470	3.3	110	2.6	360	3.6	950	3.0	210	2.2	740	3.3
21	Divorced.....	620	4.3	105	2.5	515	5.1	1,500	4.7	315	3.4	1,190	5.3
22	Widowed.....	260	1.8	30	0.7	230	2.3	440	1.4	70	0.7	370	1.6
	by mother tongue												
23	Single responses.....	13,900	97.3	4,110	96.9	9,785	97.5	30,545	95.9	8,955	95.5	21,590	96.1
24	English.....	11,240	78.7	3,295	77.7	7,945	79.1	20,945	65.8	5,970	63.6	14,975	66.6
25	French.....	1,255	8.8	470	11.1	785	7.8	5,075	15.9	1,765	18.8	3,315	14.7
26	Italian.....	325	2.3	60	1.4	265	2.6	950	3.0	235	2.5	715	3.2
27	German.....	245	1.7	65	1.5	180	1.8	810	2.5	200	2.1	605	2.7
28	Chinese.....	80	0.6	25	0.6	50	0.5	455	1.4	105	1.1	350	1.6
29	Other languages.....	755	5.3	195	4.6	560	5.6	2,310	7.3	670	7.1	1,640	7.3
30	Multiple responses.....	385	2.7	130	3.1	250	2.5	1,300	4.1	425	4.5	880	3.9
	by ethnic origin												
31	Single origins.....	9,090	63.7	2,585	61.2	6,495	64.7	21,770	68.4	6,735	71.8	15,035	66.9
32	British (1).....	4,355	30.5	1,230	29.0	3,130	31.2	7,970	25.0	2,525	26.9	5,440	24.2
33	French (2).....	1,350	9.5	485	11.7	865	8.5	5,015	15.7	1,830	19.5	3,185	14.2
34	German.....	605	4.2	140	3.3	465	4.6	1,310	4.1	350	3.7	965	4.3
35	Italian.....	560	3.9	130	3.1	430	4.3	1,515	4.8	370	3.9	1,140	5.1
36	Ukrainian.....	380	2.7	105	2.5	280	2.8	665	2.1	165	1.8	505	2.2
37	Chinese.....	150	1.1	45	1.1	105	1.0	665	2.1	195	2.1	470	2.1
38	Dutch (Netherlands).....	205	1.4	70	1.7	130	1.3	445	1.4	115	1.2	335	1.5
39	South Asian (3).....	200	1.4	50	1.2	150	1.5	455	1.4	190	2.0	260	1.2
40	Other single origins.....	1,275	8.9	330	7.8	950	9.5	3,735	11.7	995	10.6	2,740	12.2
41	Multiple origins (4).....	5,195	36.4	1,650	38.9	3,545	35.3	10,080	31.6	2,645	28.2	7,440	33.1

See note(s) and footnote(s) on foldout at end of publication.

Tableau 1. (suite)

Caractéristiques de la population de certaines professions détaillées (d'après la classification de 1980), Canada, recensement de 1986 - données-échantillon (20%)

Selected detailed occupations - Certaines professions détaillées											Caractéristiques	N°	
4194 Hotel clerks Réceptionnistes d'hôtel						4195 Personnel clerks Commis au personnel							
Total		Males Hommes		Females Femmes		Total		Males Hommes		Females Femmes			
Number - Nombre	%	Number - Nombre	%	Number - Nombre	%	Number - Nombre	%	Number - Nombre	%	Number - Nombre			%
13,625	100.0	4,480	100.0	8,145	100.0	6,320	100.0	895	100.0	5,325	100.0	CARACTÉRISTIQUES DE LA POPULATION	
Population totale de 15 ans et plus ayant travaillé depuis le 1er janvier 1985.....												1	
selon la province ou le territoire de résidence													
255	1.9	80	1.8	175	1.9	155	2.5	65	6.5	90	1.7	Terre-Neuve.....	2
80	0.6	30	0.7	55	0.6	20	0.3	5	0.5	15	0.3	Île-du-Prince-Édouard....	3
475	3.5	90	2.0	390	4.3	170	2.7	20	2.0	150	2.8	Nouvelle-Écosse.....	4
310	2.3	80	1.8	230	2.5	145	2.3	30	3.0	115	2.2	Nouveau-Brunswick.....	5
2,260	16.6	860	19.2	1,400	15.3	845	13.4	200	20.1	645	12.1	Québec.....	6
3,850	28.3	1,240	27.7	2,610	28.5	3,115	49.3	445	44.7	2,665	50.0	Ontario.....	7
670	4.9	215	4.8	455	5.0	245	3.9	50	5.0	200	3.8	Manitoba.....	8
630	4.6	205	4.6	425	4.6	175	2.8	20	2.0	160	3.0	Saskatchewan.....	9
2,145	15.7	675	15.1	1,470	16.1	590	9.3	65	6.5	525	9.9	Alberta.....	10
2,820	20.7	970	21.7	1,845	20.2	775	12.3	95	9.5	685	12.9	Colombie-Britannique.....	11
90	0.7	25	0.6	60	0.7	25	0.4	5	0.5	25	0.5	Yukon.....	12
40	0.3	10	0.2	30	0.3	50	0.8	5	0.5	50	0.9	Territoires du Nord-Ouest	13
selon l'âge													
9,265	68.0	3,025	67.5	6,240	68.2	3,440	54.4	460	46.0	2,975	55.9	15 - 34 ans.....	14
3,005	22.0	855	19.1	2,155	23.6	2,295	36.3	395	39.5	1,900	35.7	35 - 54 ans.....	15
1,360	10.0	610	13.6	755	8.3	590	9.3	145	14.5	445	8.4	55 ans et plus.....	16
32.0	...	33.0	...	31.5	...	35.9	...	37.7	...	35.5	...	Âge moyen.....	17
selon l'état matrimonial													
6,525	47.9	2,750	61.4	3,775	41.3	1,500	23.7	310	31.2	1,195	22.4	Célibataires (jamais marié(s)).....	18
5,370	39.4	1,340	29.9	4,030	44.1	4,165	65.8	660	66.3	3,510	65.9	Marié(s).....	19
615	4.5	135	3.0	480	5.2	170	2.7	15	1.5	155	2.9	Séparé(s).....	20
755	5.5	200	4.5	555	6.1	350	5.5	15	1.5	335	6.3	Divorcé(s).....	21
370	2.7	60	1.3	310	3.4	135	2.1	-	...	135	2.5	Veuf(ve)s.....	22
selon la langue maternelle													
13,140	96.4	4,275	95.4	8,870	97.0	6,225	98.4	575	98.0	5,250	98.6	Réponses uniques.....	23
9,805	72.0	2,990	66.7	6,815	74.5	4,765	75.3	705	70.9	4,060	76.2	Anglais.....	24
2,130	15.6	730	16.3	1,395	15.3	1,010	16.0	210	21.1	800	15.0	Français.....	25
215	1.6	100	2.2	115	1.3	105	1.7	10	1.0	95	1.8	Italien.....	26
205	1.5	55	1.2	145	1.6	50	0.8	5	0.5	45	0.8	Allemand.....	27
90	0.7	65	1.5	25	0.3	55	0.9	10	1.0	45	0.8	Chinois.....	28
705	5.2	330	7.4	375	4.1	245	3.9	30	3.0	215	4.0	Autres langues.....	29
485	3.6	210	4.7	280	3.1	100	1.6	25	2.5	75	1.4	Réponses multiples.....	30
selon l'origine ethnique													
8,565	62.8	2,990	66.7	5,575	61.0	4,040	63.9	675	67.8	3,370	63.3	Origines uniques.....	31
3,615	26.5	1,180	26.3	2,440	26.7	1,845	29.2	315	31.7	1,535	28.8	Britannique (1).....	32
2,120	15.6	735	16.4	1,385	15.1	1,030	16.3	210	21.1	815	15.3	Français (2).....	33
580	4.3	170	3.8	410	4.5	130	2.1	10	1.0	115	2.2	Allemand.....	34
360	2.6	145	3.2	210	2.3	210	3.3	20	2.0	190	3.6	Italien.....	35
300	2.2	70	1.6	235	2.6	165	2.6	15	1.5	145	2.7	Ukrainien.....	36
115	0.8	90	2.0	30	0.3	80	1.3	10	1.0	70	1.3	Chinois.....	37
165	1.2	25	0.6	145	1.6	40	0.6	-	...	35	0.7	Hollandais (Néerlandais)	38
150	1.1	100	2.2	50	0.5	30	0.5	5	0.5	25	0.5	Sud-asiatique (3).....	39
1,150	8.4	480	10.7	670	7.3	525	8.3	80	8.0	440	8.3	Autres origines uniques	40
5,065	37.2	1,490	33.3	3,570	39.0	2,280	36.1	320	32.2	1,955	36.7	Origines multiples (4).....	41

Voir note et renvoi(s) sur l'encart à la fin de la publication.

Table 1. (continued)

Population Characteristics of Selected Detailed Occupations (Based on the 1980 Classification), Canada, 1986 Census - 20% Sample Data

No.	Characteristics	Selected detailed occupations - Certaines professions détaillées											
		4192 Claim adjusters Estimateurs d'assurances						4193 Travel clerks, ticket, station and freight agents Comis d'agence de voyage, agents de gare, de billets et de marchandises					
		Total		Males Hommes		Females Femmes		Total		Males Hommes		Females Femmes	
		Number - Nombre	%	Number - Nombre	%	Number - Nombre	%	Number - Nombre	%	Number - Nombre	%	Number - Nombre	%
	by period of immigration												
1	Non-immigrant population.	11,745	82.2	3,620	85.4	8,125	80.9	24,370	76.5	7,010	74.8	17,360	77.3
2	Immigrant population.....	2,535	17.7	625	14.7	1,910	19.0	7,480	23.5	2,365	25.2	5,115	22.8
3	Before 1946.....	80	0.6	50	1.2	35	0.3	160	0.5	70	0.7	85	0.4
4	1946 - 1966.....	1,280	9.0	275	6.5	1,005	10.0	3,280	10.3	1,040	11.1	2,240	10.0
5	1967 - 1977.....	985	6.9	255	6.0	735	7.3	2,965	9.3	950	10.1	2,010	8.9
6	1978 - 1982.....	135	0.9	35	0.8	95	0.9	730	2.3	205	2.2	520	2.3
7	1983 - 1986 (5).....	50	0.4	10	0.2	40	0.4	350	1.1	95	1.0	250	1.1
	by highest level of schooling												
8	No certificate or diploma	3,505	24.5	930	21.9	2,575	25.7	4,705	14.8	2,155	23.0	2,550	11.3
9	Less than Grade 9 (6)....	310	2.2	145	3.4	165	1.6	510	1.6	345	3.7	165	0.7
10	Grades 9-13.....	3,195	22.4	785	18.5	2,415	24.1	4,200	13.2	1,810	19.3	2,385	10.6
11	High school certificate or diploma.....	3,080	21.6	595	14.0	2,490	24.8	5,130	16.1	1,960	20.9	3,170	14.1
12	Trades certificate or diploma.....	335	2.3	145	3.4	195	1.9	765	2.4	215	2.3	550	2.4
13	University (7) or other non-university, with or without certificate or diploma.....	5,930	41.5	1,915	45.1	4,010	40.0	17,905	56.2	4,050	43.2	13,865	61.7
14	University degree.....	1,425	10.0	655	15.4	765	7.6	3,335	10.5	1,000	10.7	2,335	10.4
	by class of worker (8)												
15	Paid workers (9).....	14,205	99.6	4,200	99.2	10,010	99.8	31,370	98.6	9,190	98.0	22,185	98.8
16	Self-employed workers (10)	55	0.4	35	0.8	20	0.2	445	1.4	185	2.0	260	1.2
	by industry												
17	Primary industries (Div. A, B, C and D) (11).....	85	0.6	50	1.2	35	0.3	50	0.2	15	0.2	35	0.2
18	Manufacturing industries (Div. E).....	1,335	9.3	485	11.4	850	8.5	130	0.4	30	0.3	100	0.4
19	Construction industries (Div. F).....	100	0.7	50	1.2	45	0.4	20	0.1	20	0.2	5	--
20	Transportation and storage, communication and other utility industries (Div. G and H)	2,215	15.5	750	17.7	1,465	14.6	12,715	39.9	5,990	63.9	6,725	29.9
21	Trade industries (Div. I and J) (12).....	3,300	23.1	1,065	25.1	2,235	22.3	275	0.9	25	0.3	250	1.1
22	Finance and insurance, real estate operator and insurance agent industries (Div. K and L)	4,420	31.0	1,000	23.6	3,420	34.1	270	0.8	55	0.6	215	1.0
23	Government service industries (Div. N).....	1,765	12.4	520	12.3	1,245	12.4	730	2.3	170	1.8	560	2.5
24	Other service industries (Div. M, O, P, Q and R) (13).....	1,070	7.5	325	7.7	745	7.4	17,660	55.4	3,070	32.7	14,585	64.9

See note(s) and footnote(s) on foldout at end of publication.

Tableau 1. (suite)

Caractéristiques de la population de certaines professions détaillées (d'après la classification de 1980), Canada, recensement de 1986 - données-échantillon (20%)

Selected detailed occupations - Certaines professions détaillées												Caractéristiques	N°
4194 Hotel clerks Réceptionnistes d'hôtel						4185 Personnel clerks Commis au personnel							
Total		Males Hommes		Females Femmes		Total		Males Hommes		Females Femmes			
Number Nombre	%	Number Nombre	%	Number Nombre	%	Number Nombre	%	Number Nombre	%	Number Nombre	%		
11,605	85.2	3,580	79.9	8,025	87.8	5,470	86.6	900	90.5	4,570	85.7	selon la période d'immigration	
2,020	14.8	900	20.1	1,120	12.2	855	13.5	100	10.1	755	14.2	Population non immigrante	1
105	0.8	50	1.1	55	0.6	35	0.6	5	0.5	30	0.6	Population immigrante...	2
720	5.3	310	6.9	405	4.4	425	6.7	40	4.0	380	7.1	Avent 1946.....	3
760	5.6	320	7.1	435	4.8	330	5.2	40	4.0	290	5.4	1946 - 1966.....	4
345	2.5	170	3.8	175	1.9	60	0.9	10	1.0	45	0.8	1967 - 1977.....	5
95	0.7	45	1.0	50	0.5	5	0.1	-	...	5	0.1	1978 - 1982.....	6
												1983 - 1986 (5).....	7
												selon le plus haut niveau de scolarité atteint	
4,175	30.6	1,340	29.9	2,830	30.9	1,125	17.8	170	17.0	950	17.8	Sans certificat ou diplôme	8
670	4.9	295	6.6	375	4.1	85	1.3	45	4.5	40	0.8	N'ayant pas atteint la	
3,500	25.7	1,045	23.3	2,455	26.8	1,035	16.4	130	13.0	910	17.1	9e année (6).....	9
												9e à 13e année.....	10
2,175	16.0	595	13.3	1,580	17.3	1,265	20.0	185	18.5	1,075	20.2	Certificat ou diplôme	
290	2.1	85	1.9	205	2.2	165	2.6	20	2.0	145	2.7	d'études secondaires....	11
												Certificat ou diplôme	
6,080	44.6	2,070	46.2	4,010	43.8	2,925	46.2	375	37.5	2,550	47.9	d'une école de métiers..	12
910	6.7	390	8.7	520	5.7	850	13.4	245	24.5	605	11.4	Études universitaires (7)	
												ou autres études non	
												universitaires, avec ou	
												sans certificat ou	
												diplôme.....	13
												Grade universitaire.....	14
												selon la catégorie de travailleurs (8)	
13,575	100.0	4,470	99.8	9,105	100.0	6,310	99.8	990	99.5	5,315	99.8	Travailleurs rémunérés (9)	15
5	--	5	0.1	-	...	15	0.2	5	0.5	10	0.2	Travailleurs autonomes (10)	16
												selon l'industrie	
												Industries primaires	
												(Div. A, B, C et D) (11)...	17
												Industries	
												manufacturières (Div. E)...	18
												Industries de la	
												construction (Div. F)....	19
												Industries du transport	
												et de l'entreposage, des	
												communications et autres	
												services publics (Div. G	
												et H).....	20
												Industries du commerce	
												(Div. I et J) (12).....	21
												Industries des	
												intermédiaires	
												financiers et des	
												assurances, des services	
												immobiliers et agences	
												d'assurances (Div. K et L)	22
												Industries des services	
												gouvernementaux (Div. N)...	23
												Autres industries de	
												services (Div. M, O, P,	
												Q et R) (13).....	24

Voir note et renvois) sur l'encart à la fin de la publication.

Table 1. (continued)

Population Characteristics of Selected Detailed Occupations (Based on the 1980 Classification), Canada, 1986 Census - 20% Sample Data

No.	Characteristics	Selected detailed occupations - Certaines professions détaillées											
		4182 Claim adjusters Estimateurs d'assurances						4183 Travel clerks, ticket, station and freight agents Commis d'agence de voyage, agents de gare, de billets et de marchandises					
		Total		Males Hommes		Females Femmes		Total		Males Hommes		Females Femmes	
		Number Nombre	%	Number Nombre	%	Number Nombre	%	Number Nombre	%	Number Nombre	%	Number Nombre	%
1	Total population 15 years and over who worked since January 1, 1985 - With postsecondary qualifications(14).....	5,055	100.0	1,895	100.0	3,165	100.0	15,850	100.0	3,285	100.0	12,675	100.0
	by major field of study												
2	Educational, recreational and counselling services	210	4.2	35	1.8	180	5.7	6,800	42.6	650	19.8	6,150	48.5
3	Fine and applied arts....	210	4.2	45	2.4	165	5.2	575	3.6	115	3.5	460	3.6
4	Humanities and related fields.....	430	8.5	120	5.3	300	9.5	1,665	10.4	300	9.1	1,365	10.8
5	Social sciences and related fields.....	595	11.8	255	13.5	340	10.7	1,255	7.9	395	12.0	865	6.8
6	Secretarial science - General fields.....	1,060	21.0	45	2.4	1,020	32.2	1,880	11.8	180	5.5	1,700	13.4
7	Other commerce, management and business administration.....	1,225	24.2	560	29.6	660	20.9	1,855	11.6	685	20.9	1,170	9.2
8	Agricultural and biological sciences/technologies...	130	2.6	25	1.3	105	3.3	240	1.5	70	2.1	175	1.4
9	Engineering and applied sciences	30	0.6	35	1.8	-	...	120	0.8	55	1.7	60	0.5
10	Engineering and applied science technologies and trades.....	810	16.0	555	34.6	155	4.9	825	5.2	640	19.5	180	1.4
11	Nursing and nursing assistance.....	85	1.7	5	0.3	80	2.5	235	1.5	10	0.3	225	1.8
12	Other health professions, sciences and technologies	115	2.3	35	1.8	80	2.5	145	0.9	25	0.8	125	1.0
13	Mathematics and physical sciences.....	125	2.5	65	3.4	60	1.9	220	1.4	120	3.7	105	0.8
14	All other, n.e.c.....	30	0.6	15	0.8	15	0.5	145	0.9	45	1.4	100	0.8
15	Total population 15 years and over who worked in 1985.....	13,840	100.0	4,115	100.0	9,730	100.0	30,460	100.0	8,025	100.0	21,440	100.0
	by employment income												
16	Full-year, full-time workers(15).....	8,885	64.2	2,850	69.5	6,030	62.0	16,990	55.8	6,055	67.1	10,930	51.0
17	Average employment income \$.....	\$ 22,669	...	\$ 28,224	...	\$ 20,034	...	\$ 21,585	...	\$ 26,631	...	\$ 18,791	...
18	Population who worked part time in 1985(16).....	2,430	17.6	460	11.2	1,870	20.2	5,780	19.0	855	9.5	4,920	22.8
19	Population who worked part year in 1985(17).....	3,840	27.7	1,105	26.9	2,730	28.1	11,770	38.6	2,805	31.1	8,865	41.8

See note(s) and footnote(s) on foldout at end of publication.

Tableau 1. (suite)

Caractéristiques de la population de certaines professions détaillées (d'après la classification de 1980), Canada, recensement de 1986 - données-échantillon (20%)

Selected detailed occupations - Certaines professions détaillées												Caractéristiques	N°
4194 Hotel clerks - Réceptionnistes d'hôtel						4195 Personnel clerks - Coadjoints au personnel							
Total		Males - Hommes		Females - Femmes		Total		Males - Hommes		Females - Femmes			
Number - Nombre	%	Number - Nombre	%	Number - Nombre	%	Number - Nombre	%	Number - Nombre	%	Number - Nombre	%		
4,450	100.0	1,530	100.0	2,920	100.0	2,775	100.0	465	100.0	2,305	100.0	Population totale de 15 ans et plus ayant travaillé depuis le 1er janvier 1985 - Avec qualifications postsecondaires (14).....	1
selon le principal domaine d'études													
505	11.3	85	5.6	420	14.4	130	4.7	20	4.3	110	4.8	Enseignement, loisirs et orientation.....	2
255	5.7	55	3.6	200	6.8	45	1.6	5	1.1	40	1.7	Beaux-arts et arts appliqués.....	3
445	10.0	185	12.1	260	8.9	260	9.4	45	9.7	210	9.1	Lettres, sciences humaines et disciplines connexes.....	4
385	8.7	135	8.8	245	8.4	345	12.4	105	22.6	245	10.6	Sciences sociales et disciplines connexes....	5
825	18.5	100	6.5	730	25.0	895	32.3	35	7.5	860	37.3	Secrétariat, travail de bureau.....	6
1,285	28.9	540	35.3	745	25.5	740	26.7	185	39.8	555	24.1	Autres commerces, gestion et administration des affaires.....	7
175	3.9	100	6.5	75	2.6	75	2.7	10	2.2	65	2.8	Sciences et techniques agricoles et biologiques	8
30	0.7	25	1.6	5	0.2	10	0.4	15	3.2	-	-	Génie et sciences appliquées.....	9
275	6.2	240	15.7	35	1.2	115	4.1	35	7.5	80	3.5	Techniques et métiers du génie et des sciences appliquées.....	10
115	2.6	5	0.3	105	3.6	50	1.8	-	-	50	2.2	Sciences infirmières et soins infirmiers auxiliaires.....	11
60	1.3	20	1.3	45	1.5	25	0.9	-	-	20	0.9	Autres sciences et technologies de la santé	12
55	1.2	30	2.0	30	1.0	35	1.3	-	-	40	1.7	Mathématiques et sciences physiques.....	13
40	0.9	10	0.7	35	1.2	45	1.6	15	3.2	30	1.3	Autres disciplines, n.c.a.	14
12,465	100.0	4,110	100.0	8,350	100.0	6,125	100.0	940	100.0	5,185	100.0	Population totale de 15 ans et plus ayant travaillé en 1985.....	15
selon le revenu d'emploi													
4,170	33.5	1,535	37.3	2,630	31.5	3,850	62.9	610	64.9	3,240	62.5	Travailleurs ayant travaillé à plein temps toute l'année (15).....	16
\$ 14,140	...	\$ 15,235	...	\$ 13,500	...	\$ 22,491	...	\$ 28,263	...	\$ 21,397	...	Revenu moyen d'emploi \$.....	17
3,710	29.8	1,125	27.4	2,585	31.0	725	11.8	85	9.0	640	12.3	Population ayant travaillé à temps partiel en 1985 (16)	18
7,600	61.0	2,345	57.1	5,255	62.8	1,980	32.3	310	33.0	1,670	32.2	Population ayant travaillé une partie de l'année en 1985 (17).....	19

Voir note et renvoi(s) sur l'encart à la fin de la publication.

Table 1. (continued)

Population Characteristics of Selected Detailed Occupations (Based on the 1980 Classification), Canada, 1986 Census - 20% Sample Data

Characteristics		Selected detailed occupations - Certaines professions détaillées											
		4192 Claim adjusters Estimateurs d'assurances						4193 Travel clerks, ticket, station and freight agents Commis d'agence de voyage, agents de gare, de billets et de marchandises					
		Total		Males - Hommes		Females - Femmes		Total		Males - Hommes		Females - Femmes	
		Number - Nombre	%	Number - Nombre	%	Number - Nombre	%	Number - Nombre	%	Number - Nombre	%	Number - Nombre	%
No.													
FAMILY RELATED CHARACTERISTICS													
1	Husbands, wives and lone parents in private households.....	9,805	100.0	2,750	100.0	7,155	100.0	19,235	100.0	5,890	100.0	13,345	100.0
2	Spouse in a husband-wife family.....	9,185	92.7	2,705	98.4	6,480	90.6	17,845	92.8	5,775	98.0	12,070	90.4
3	With no children at home	3,625	36.6	1,105	40.2	2,520	35.2	7,340	38.2	1,890	32.1	5,450	40.8
4	Spouse employed.....	3,035	30.6	800	29.1	2,235	31.2	6,215	32.3	1,340	22.8	4,875	36.5
5	Spouse unemployed....	135	1.4	70	2.5	65	0.9	345	1.8	85	1.4	260	1.9
6	Spouse not in the labour force.....	450	4.5	235	8.5	215	3.0	780	4.1	465	7.9	315	2.4
7	With one child at home	2,200	22.2	640	23.3	1,560	21.8	3,995	20.8	1,275	21.6	2,720	20.4
8	Spouse employed.....	1,850	18.7	440	16.0	1,410	19.7	3,445	17.9	880	14.9	2,565	19.2
9	Spouse unemployed....	105	1.1	20	0.7	85	1.2	190	1.0	85	1.4	105	0.8
10	Spouse not in the labour force.....	240	2.4	180	6.5	60	0.8	355	1.8	310	5.3	45	0.3
11	With two children at home.....	2,585	26.1	695	25.3	1,890	26.4	4,760	24.7	1,840	31.2	2,920	21.9
12	Spouse employed.....	2,240	22.6	445	16.2	1,795	25.1	3,950	20.5	1,150	19.5	2,800	21.0
13	Spouse unemployed....	105	1.1	35	1.3	70	1.0	175	0.9	105	1.8	70	0.5
14	Spouse not in the labour force.....	240	2.4	210	7.6	30	0.4	640	3.3	580	9.8	60	0.4
15	With three or more children at home.....	770	7.8	260	9.5	510	7.1	1,755	9.1	775	13.2	980	7.3
16	Spouse employed.....	645	6.5	165	6.0	480	6.7	1,410	7.3	500	8.5	910	6.8
17	Spouse unemployed....	35	0.4	15	0.5	20	0.3	65	0.3	25	0.4	40	0.3
18	Spouse not in the labour force.....	90	0.9	80	2.9	10	0.1	280	1.5	250	4.2	30	0.2
19	Parent in a lone-parent family.....	715	7.2	45	1.6	670	9.4	1,390	7.2	115	2.0	1,275	9.6
20	With one child at home	425	4.3	30	1.1	395	5.5	785	4.1	75	1.3	710	5.3
21	With two children at home.....	240	2.4	15	0.5	225	3.1	455	2.4	20	0.3	435	3.3
22	With three or more children at home....	50	0.5	-	...	50	0.7	145	0.8	20	0.3	125	0.9

See note(s) and footnote(s) on foldout at end of publication.

Tableau 1. (suite)

Caractéristiques de la population de certaines professions détaillées (d'après la classification de 1980), Canada, recensement de 1986 - données-échantillon (20%)

Selected detailed occupations - Certaines professions détaillées												Caractéristiques	N°
4194 Hotel clerks Réceptionnistes d'hôtel						4195 Personnel clerks Commis au personnel							
Total		Males Hommes		Females Femmes		Total		Males Hommes		Females Femmes			
Number - Nombre	%	Number - Nombre	%	Number - Nombre	%	Number - Nombre	%	Number - Nombre	%	Number - Nombre	%		
5,875	100.0	1,315	100.0	4,560	100.0	4,460	100.0	640	100.0	3,820	100.0	Époux, épouses et parents seuls dans les ménages privés.....	1
5,185	86.8	1,265	96.2	3,920	84.1	4,105	92.0	635	99.2	3,470	80.8	Conjoint dans une famille époux-épouse.....	2
2,510	42.0	730	55.5	1,780	38.2	1,430	32.1	200	31.3	1,230	32.2	Sans enfants à la maison	3
1,945	32.6	520	39.5	1,425	30.6	1,180	26.5	125	19.5	1,055	27.6	Conjoint occupé.....	4
230	3.8	55	4.2	175	3.8	70	1.6	20	3.1	50	1.3	Conjoint en chômage..	5
												Conjoint ne faisant pas partie de la population active...	6
325	5.4	150	11.4	175	3.8	180	4.0	60	9.4	120	3.1	Avec un enfant à la maison.....	7
1,180	19.7	240	18.3	940	20.2	1,150	25.8	130	20.3	1,020	26.7	Conjoint occupé.....	8
915	15.3	165	12.5	750	16.1	1,065	23.9	110	17.2	955	25.0	Conjoint en chômage..	9
130	2.2	15	1.1	115	2.5	25	0.6	-	...	25	0.7	Conjoint ne faisant pas partie de la population active...	10
145	2.4	65	4.9	80	1.7	60	1.3	25	3.9	35	0.9	Avec deux enfants à la maison.....	11
1,080	18.1	245	18.6	835	17.9	1,195	26.8	220	34.4	975	25.5	Conjoint occupé.....	12
910	15.2	160	12.2	750	16.1	1,095	24.5	145	22.7	950	24.9	Conjoint en chômage..	13
80	1.3	35	2.7	45	1.0	20	0.4	5	0.8	15	0.4	Conjoint ne faisant pas partie de la population active...	14
80	1.3	45	3.4	35	0.8	75	1.7	65	10.2	10	0.3	Avec trois enfants ou plus à la maison.....	15
415	6.9	50	3.8	365	7.8	330	7.4	80	12.5	250	6.5	Conjoint occupé.....	16
340	5.7	20	1.5	320	6.9	295	6.6	60	9.4	235	6.2	Conjoint en chômage..	17
40	0.7	5	0.4	35	0.8	10	0.2	-	...	10	0.3	Conjoint ne faisant pas partie de la population active...	18
35	0.6	25	1.9	10	0.2	25	0.5	20	3.1	5	0.1	Parent dans une famille monoparentale.....	19
785	13.1	45	3.4	740	15.8	355	8.0	5	0.8	350	9.2	Avec un enfant à la maison.....	20
450	7.5	35	2.7	415	8.9	185	4.1	5	0.8	180	4.7	Avec deux enfants à la maison.....	21
230	3.8	10	0.8	220	4.7	135	3.0	-	...	135	3.5	Avec trois enfants ou plus à la maison.....	22
100	1.7	-	...	100	2.1	40	0.9	-	...	40	1.0		

Voir note et renvoi(s) sur l'encart à la fin de la publication.

Table 1. (continued)

Population Characteristics of Selected Detailed Occupations (Based on the 1980 Classification), Canada, 1986 Census - 20% Sample Data

No.	Characteristics	Selected detailed occupations - Certaines professions détaillées											
		4 197 General office clerks - Clercs généraux de bureau					5 131 Technical sales occupations and related advisers - Vendeurs-techniciens et conseillers apparentés						
		Total		Males - Hommes		Females - Femmes		Total		Males - Hommes		Females - Femmes	
		Number - Nombre	%	Number - Nombre	%	Number - Nombre	%	Number - Nombre	%	Number - Nombre	%	Number - Nombre	%
	POPULATION CHARACTERISTICS												
1	Total population 15 years and over who worked since January 1, 1985.....	184,640	100.0	34,490	100.0	150,150	100.0	17,365	100.0	15,010	100.0	2,355	100.0
	by province or territory of residence												
2	Newfoundland.....	3,065	1.7	600	1.7	2,465	1.6	55	0.3	35	0.2	10	0.4
3	Prince Edward Island.....	645	0.3	105	0.3	535	0.4	20	0.1	25	0.2	-	...
4	Nova Scotia.....	4,660	2.5	730	2.1	3,930	2.6	200	1.2	185	1.2	15	0.6
5	New Brunswick.....	3,810	2.1	540	1.6	3,275	2.2	140	0.8	125	0.8	20	0.8
6	Quebec.....	55,560	30.1	12,700	36.8	42,860	28.5	3,440	19.8	3,080	20.5	360	15.3
7	Ontario.....	69,040	37.4	12,520	36.3	56,520	37.6	9,705	55.9	8,200	54.6	1,500	63.7
8	Manitoba.....	8,285	4.5	1,460	4.2	6,830	4.5	540	3.1	480	3.2	55	2.3
9	Saskatchewan.....	5,250	2.8	805	2.3	4,445	3.0	310	1.8	290	1.9	25	1.1
10	Alberta.....	15,530	8.4	2,225	6.5	13,305	8.9	1,975	11.4	1,715	11.4	260	11.0
11	British Columbia.....	18,355	9.9	2,750	8.0	15,605	10.4	985	5.7	870	5.8	115	4.9
12	Yukon.....	130	0.1	-	...	130	0.1	5	...	5	...	-	...
13	Northwest Territories.....	315	0.2	55	0.2	250	0.2	-	...	5	...	-	...
	by age												
14	15 - 34 years.....	98,265	53.2	18,355	53.2	79,905	53.2	8,780	50.5	7,155	47.7	1,630	69.2
15	35 - 54 years.....	64,430	34.9	11,020	31.9	53,410	35.6	6,815	39.2	6,140	40.9	675	28.7
16	55 years and over.....	21,945	11.9	5,115	14.8	16,835	11.2	1,770	10.2	1,715	11.4	50	2.1
17	Average age.....	35.9	...	36.4	...	35.8	...	37.0	...	37.7	...	32.1	...
	by marital status												
18	Single (never married).....	54,265	29.4	13,930	40.4	40,335	26.9	3,460	19.9	2,800	18.7	655	27.8
19	Married.....	112,040	60.7	18,805	54.5	93,230	62.1	12,550	72.3	11,175	74.5	1,380	58.5
20	Separated.....	5,310	2.9	605	1.8	4,700	3.1	680	3.9	540	3.6	140	5.9
21	Divorced.....	8,315	4.5	900	2.6	7,415	4.9	630	3.6	450	3.0	180	7.6
22	Widowed.....	4,715	2.6	255	0.7	4,465	3.0	50	0.3	50	0.3	5	0.2
	by mother tongue												
23	Single responses.....	178,885	96.9	33,305	96.6	145,580	97.0	16,970	97.7	14,670	97.7	2,295	97.2
24	English.....	110,675	59.9	18,790	54.5	91,880	61.2	12,425	71.5	10,715	71.4	1,710	72.5
25	French.....	51,075	27.7	11,515	33.4	39,560	26.3	2,715	15.6	2,390	15.9	330	14.0
26	Italian.....	3,280	1.8	575	1.7	2,700	1.8	355	2.0	300	2.0	60	2.5
27	German.....	2,845	1.5	320	0.9	2,520	1.7	335	1.9	300	2.0	35	1.5
28	Chinese.....	1,225	0.7	280	0.8	945	0.6	140	0.8	140	0.9	5	0.2
29	Other languages.....	9,780	5.3	1,820	5.3	7,960	5.3	995	5.7	840	5.6	160	6.8
30	Multiple responses.....	5,760	3.1	1,190	3.4	4,570	3.0	400	2.3	335	2.2	65	2.8
	by ethnic origin												
31	Single origins.....	134,120	72.6	26,145	75.8	107,975	71.9	11,610	66.8	10,200	68.0	1,410	59.9
32	British (1).....	45,340	24.6	8,000	23.2	37,340	24.9	5,105	29.4	4,505	30.0	600	25.5
33	French (2).....	51,005	27.6	11,300	32.8	39,700	26.4	2,655	15.3	2,350	15.7	305	13.0
34	German.....	6,225	3.4	870	2.5	5,355	3.6	630	3.6	570	3.8	65	2.8
35	Italian.....	5,505	3.0	1,115	3.2	4,390	2.9	575	3.3	490	3.3	80	3.8
36	Ukrainian.....	3,850	2.1	605	1.8	3,240	2.2	410	2.4	365	2.4	45	1.9
37	Chinese.....	1,905	1.0	405	1.2	1,500	1.0	205	1.2	190	1.3	15	0.6
38	Dutch (Netherlands).....	1,940	1.1	270	0.8	1,665	1.1	250	1.4	220	1.5	30	1.3
39	South Asian (3).....	1,705	0.9	415	1.2	1,285	0.9	120	0.7	110	0.7	10	0.4
40	Other single origins.....	16,660	9.0	3,165	9.2	13,490	9.0	1,645	9.5	1,400	9.3	245	10.4
41	Multiple origins (4).....	50,520	27.4	8,350	24.2	42,175	28.1	5,760	33.2	4,810	32.0	945	40.1

See note(s) and footnote(s) on foldout at end of publication.

Tableau 1. (suite)

Caractéristiques de la population de certaines professions détaillées (d'après la classification de 1980), Canada, recensement de 1986 - données-échantillon (20%)

Selected detailed occupations - Certaines professions détaillées												Caractéristiques	N°
5133 Commercial travellers - Voyageurs de commerce						5135 Sales clerks and salespersons, commodities, n.e.c. - Vendeurs et commis-vendeurs de marchandises, n.c.a.							
Total		Males - Hommes		Females - Femmes		Total		Males - Hommes		Females - Femmes			
Number - Nombre	%	Number - Nombre	%	Number - Nombre	%	Number - Nombre	%	Number - Nombre	%	Number - Nombre	%		
75,720	100.0	63,270	100.0	12,445	100.0	693,780	100.0	295,500	100.0	398,285	100.0	CARACTÉRISTIQUES DE LA POPULATION	
												Population totale de 15 ans et plus ayant travaillé depuis le 1er janvier 1985.....	1
												selon la province ou le territoire de résidence	
710	0.9	650	1.0	65	0.5	11,765	1.7	4,235	1.4	7,530	1.9	Terre-Neuve.....	2
160	0.2	140	0.2	20	0.2	2,620	0.4	1,065	0.4	1,555	0.4	Île-du-Prince-Édouard....	3
1,685	2.2	1,490	2.4	190	1.5	22,435	3.2	9,130	3.1	13,310	3.3	Nouvelle-Écosse.....	4
1,275	1.7	1,185	1.9	90	0.7	16,580	2.4	6,750	2.3	9,835	2.5	Nouveau-Brunswick.....	5
23,425	30.9	19,750	31.2	3,675	29.5	166,825	24.0	79,505	26.9	87,220	21.9	Québec.....	6
32,415	42.8	26,590	42.0	5,820	46.8	259,880	37.5	104,375	35.3	155,505	39.1	Ontario.....	7
2,665	3.5	2,355	3.7	310	2.5	27,910	4.0	11,210	3.8	16,700	4.2	Manitoba.....	8
1,855	2.4	1,655	2.6	200	1.6	25,205	3.6	10,820	3.7	14,380	3.6	Saskatchewan.....	9
6,200	8.2	5,175	8.2	1,025	8.2	70,360	10.1	29,925	10.1	40,435	10.2	Alberta.....	10
5,330	7.0	4,280	6.8	1,050	8.4	88,940	12.8	37,970	12.8	50,975	12.8	Colombie-Britannique.....	11
5	---	---	---	---	---	530	0.1	230	0.1	300	0.1	Yukon.....	12
5	---	---	---	---	---	615	0.1	180	0.1	435	0.1	Territoires du Nord-Ouest	13
												selon l'âge	
32,885	43.4	25,555	40.4	7,325	58.9	400,280	57.7	174,380	59.0	225,900	56.7	15 - 34 ans.....	14
33,240	43.9	28,745	45.4	4,500	36.2	208,295	30.0	85,335	28.9	122,965	30.9	35 - 54 ans.....	15
9,595	12.7	8,975	14.2	625	5.0	85,200	12.3	35,785	12.1	49,415	12.4	55 ans et plus.....	16
38.6	...	39.5	...	34.3	...	34.1	...	34.1	...	34.1	...	Âge moyen.....	17
												selon l'état matrimonial	
12,145	16.0	8,945	14.1	3,205	25.8	257,420	37.1	118,095	40.0	139,325	35.0	Célibataires (jamais marié(e)s).....	18
57,410	75.8	50,115	79.2	7,290	58.6	382,320	55.1	161,380	54.6	220,940	55.5	Marié(e)s.....	19
2,425	3.2	1,745	2.8	685	5.5	16,655	2.4	6,275	2.1	10,380	2.6	Séparé(e)s.....	20
3,060	4.0	2,000	3.2	1,065	8.6	21,305	3.1	7,940	2.7	13,365	3.4	Divorcé(e)s.....	21
680	0.9	475	0.8	205	1.6	16,080	2.3	1,805	0.6	14,270	3.6	Veuf(ve)s.....	22
												selon la langue maternelle	
73,570	97.2	61,480	97.2	12,090	97.1	670,260	96.6	285,295	96.5	384,970	96.7	Réponses uniques.....	23
47,445	62.7	39,415	62.3	8,025	64.5	443,475	63.9	184,905	62.6	258,565	64.9	Anglais.....	24
20,220	26.7	17,160	27.1	3,060	24.6	153,860	22.2	70,630	23.9	83,235	20.9	Français.....	25
1,250	1.7	1,065	1.7	185	1.5	14,790	2.1	6,335	2.1	8,455	2.1	Italien.....	26
1,020	1.3	855	1.4	160	1.3	11,915	1.7	3,725	1.3	8,195	2.1	Allemand.....	27
330	0.4	250	0.4	75	0.6	5,985	0.9	3,020	1.0	2,965	0.7	Chinois.....	28
3,315	4.4	2,735	4.3	585	4.7	40,235	5.8	16,680	5.6	23,555	5.9	Autres langues.....	29
2,150	2.8	1,790	2.8	355	2.9	23,525	3.4	10,210	3.5	13,315	3.3	Réponses multiples.....	30
												selon l'origine ethnique	
55,005	72.6	46,670	73.8	8,335	66.9	496,400	71.6	214,565	72.6	281,830	70.8	Origines uniques.....	31
20,305	26.8	17,425	27.5	2,875	23.1	181,530	26.2	74,920	25.4	106,610	26.8	Britannique (1).....	32
19,975	26.4	17,020	26.9	2,950	23.7	156,460	22.6	71,375	24.2	85,085	21.4	Français (2).....	33
2,475	3.3	2,085	3.3	390	3.1	27,440	4.0	10,540	3.6	16,900	4.2	Allemand.....	34
2,215	2.9	1,900	3.0	315	2.5	26,380	3.8	11,350	3.8	15,030	3.8	Italien.....	35
1,470	1.9	1,220	1.9	255	2.0	13,495	1.9	5,770	2.0	7,730	1.9	Ukrainien.....	36
485	0.6	375	0.6	105	0.8	8,490	1.2	4,275	1.4	4,220	1.1	Chinois.....	37
1,255	1.7	1,100	1.7	155	1.2	10,520	1.5	4,360	1.5	6,160	1.5	Hollandais (Néerlandais)	38
345	0.5	300	0.5	40	0.3	6,305	0.9	3,180	1.1	3,130	0.8	Sud-asiatique (3).....	39
6,490	8.6	5,235	8.3	1,255	10.1	65,765	9.5	28,795	9.7	36,970	9.3	Autres origines uniques	40
20,710	27.4	16,605	26.2	4,110	33.0	197,385	28.5	80,930	27.4	116,450	29.2	Origines multiples (4).....	41

Voir notes et renvois sur l'encart à la fin de la publication.

Table 1. (continued)

Population Characteristics of Selected Detailed Occupations (Based on the 1980 Classification), Canada, 1986 Census - 20% Sample Data

No.	Characteristics	Selected detailed occupations - Certaines professions détaillées											
		4197 General office clerks - Clerks généraux de bureau					5131 Technical sales occupations and related advisers - Vendeurs-techniciens et conseillers apparentés						
		Total		Males - Hommes		Females - Femmes		Total		Males - Hommes		Females - Femmes	
		Number - Nombre	%	Number - Nombre	%	Number - Nombre	%	Number - Nombre	%	Number - Nombre	%	Number - Nombre	%
	by period of immigration												
1	Non-immigrant population.....	157,815	85.5	29,915	86.7	127,900	85.2	13,985	80.5	11,985	79.8	1,990	84.3
2	Immigrant population.....	26,825	14.5	4,575	13.3	22,250	14.8	3,385	19.5	3,020	20.1	370	15.7
3	Before 1946.....	1,185	0.6	225	0.7	970	0.6	135	0.8	135	0.9	-	-
4	1946 - 1966.....	12,225	6.6	1,810	5.2	10,410	6.9	1,655	9.5	1,490	9.9	165	7.0
5	1967 - 1977.....	10,275	5.6	1,845	5.3	8,435	5.6	1,245	7.2	1,095	7.3	150	6.4
6	1978 - 1982.....	2,330	1.3	490	1.4	1,840	1.2	260	1.5	220	1.5	35	1.5
7	1983 - 1986(5).....	800	0.4	205	0.6	595	0.4	100	0.6	80	0.5	15	0.6
	by highest level of schooling												
8	No certificate or diploma.....	46,380	25.1	8,515	24.7	37,870	25.2	2,080	12.0	1,735	11.6	345	14.6
9	Less than Grade 9(B)....	5,860	3.2	1,445	4.2	4,415	2.9	235	1.4	200	1.3	35	1.5
10	Grades 9-13.....	40,525	21.9	7,070	20.5	33,455	22.3	1,845	10.6	1,530	10.2	315	13.3
11	High school certificate or diploma.....	45,170	24.5	7,110	20.6	38,065	25.4	1,920	11.1	1,595	10.6	325	13.8
12	Trades certificate or diploma.....	4,855	2.6	840	2.4	4,015	2.7	490	2.8	450	3.0	35	1.5
13	University(7) or other non-university, with or without certificate or diploma.....	76,580	41.5	14,305	41.5	62,275	41.5	8,380	48.3	7,335	48.9	1,050	44.5
14	University degree.....	11,660	6.3	3,725	10.8	7,935	5.3	4,490	25.9	3,895	25.9	600	25.4
	by class of worker (8)												
15	Paid workers (9).....	182,280	99.3	34,130	99.1	148,150	99.3	16,775	96.6	14,485	96.5	2,290	97.4
16	Self-employed workers (10).....	1,345	0.7	325	0.9	1,020	0.7	585	3.4	525	3.5	60	2.6
	by industry												
17	Primary industries (Div. A, B, C and D) (11).....	3,260	1.8	555	1.6	2,710	1.8	335	1.9	305	2.0	25	1.1
18	Manufacturing industries (Div. E).....	20,315	11.0	4,860	14.1	15,455	10.3	5,460	31.4	4,735	31.6	720	30.5
19	Construction industries (Div. F).....	6,205	3.4	1,060	3.1	5,150	3.4	920	5.3	875	5.8	45	1.9
20	Transportation and storage, communication and other utility industries (Div. G and H).....	19,640	10.6	4,505	13.1	15,135	10.1	1,025	5.9	750	5.0	280	11.8
21	Trade industries (Div. I and J) (12).....	30,810	16.7	5,055	14.7	25,760	17.2	6,900	39.7	6,210	41.4	685	29.0
22	Finance and insurance, real estate operator and insurance agent industries (Div. K and L).....	17,965	9.7	2,475	7.2	15,485	10.3	115	0.7	75	0.5	40	1.7
23	Government service industries (Div. M).....	40,675	22.0	9,640	28.0	31,040	20.7	35	0.2	10	0.1	25	1.1
24	Other service industries (Div. N, O, P, Q and R) (13).....	45,770	24.8	6,345	18.4	39,420	26.3	2,580	14.9	2,050	13.7	530	22.5

See note(s) and footnote(s) on foldout at end of publication.

Tableau 1. (suite)

Caractéristiques de la population de certaines professions détaillées (d'après la classification de 1980), Canada, recensement de 1986 - données-échantillon (20%)

Selected detailed occupations - Certaines professions détaillées												Caractéristiques	N°
5133 Commercial travellers - Voyageurs de commerce						5135 Sales clerks and salespersons, commodities, n.e.c. - Vendeurs et commis-vendeurs de marchandises, n.c.a.							
Total		Males - Hommes		Females - Femmes		Total		Males - Hommes		Females - Femmes			
Number - Nombre	%	Number - Nombre	%	Number - Nombre	%	Number - Nombre	%	Number - Nombre	%	Number - Nombre	%		
selon la période d'immigration													
54,990	85.8	54,240	85.7	10,750	86.4	586,565	84.5	252,685	85.5	333,875	83.8	Population non immigrante	1
10,735	14.2	9,030	14.3	1,700	13.7	107,220	15.5	42,810	14.5	64,405	16.2	Population immigrante....	2
570	0.8	530	0.8	35	0.3	5,400	0.8	2,190	0.7	3,205	0.8	Avant 1946.....	3
5,840	7.7	4,990	7.9	850	6.8	45,325	6.5	17,715	6.0	27,610	6.9	1946 - 1966.....	4
3,260	4.3	2,705	4.3	545	4.4	40,355	5.8	16,105	5.5	24,245	6.1	1967 - 1977.....	5
730	1.0	560	0.9	165	1.3	11,090	1.6	4,665	1.6	6,420	1.6	1978 - 1982.....	6
340	0.4	240	0.4	95	0.8	5,055	0.7	2,125	0.7	2,925	0.7	1983 - 1986 (5).....	7
selon le plus haut niveau de scolarité atteint													
16,255	21.5	13,895	22.0	2,360	19.0	271,715	39.2	104,160	35.2	167,555	42.1	Sans certificat ou diplôme	8
2,605	3.4	2,295	3.6	310	2.5	48,665	7.0	19,130	6.5	29,535	7.4	N'ayant pas atteint le	9
13,645	18.0	11,595	18.3	2,050	16.5	223,055	32.2	85,030	28.8	138,020	34.7	9e année (6).....	9
12,950	17.1	10,845	17.1	2,100	16.9	136,475	19.7	55,680	18.8	80,790	20.3	9e à 13e année.....	10
1,870	2.5	1,650	2.6	220	1.8	15,925	2.3	8,230	2.8	7,690	1.9	Certificat ou diplôme	11
33,375	44.1	27,790	43.9	5,585	44.9	235,815	34.0	108,515	36.7	127,300	32.0	d'études secondaires....	11
11,280	14.9	9,095	14.4	2,185	17.6	33,855	4.9	18,910	6.4	14,945	3.8	Certificat ou diplôme	12
												d'une école de métiers..	12
												Études universitaires (7)	13
												ou autres études non	13
												universitaires, avec ou	14
												sans certificat ou	14
												diplôme.....	14
												Grade universitaire.....	14
selon la catégorie de travailleurs (8)													
73,200	96.7	61,105	96.6	12,090	97.2	650,990	94.4	271,805	92.3	379,185	95.0	Travailleurs rémunérés (9)	15
2,510	3.3	2,160	3.4	350	2.8	38,535	5.6	22,680	7.7	15,855	4.0	Travailleurs autonomes (10)	16
selon l'industrie													
620	0.8	525	0.8	95	0.8	3,695	0.5	1,690	0.6	2,005	0.5	Industries primaires	17
33,260	43.9	27,985	44.2	5,280	42.4	30,320	4.4	20,710	7.0	9,610	2.4	(Div. A, B, C et D) (11).	17
1,310	1.7	1,215	1.9	95	0.8	4,740	0.7	3,565	1.2	1,170	0.3	Industries	18
												manufacturières (Div. E).	18
												Industries de la	19
												construction (Div. F)....	19
												Industries du transport	20
												et de l'entreposage, des	20
												communications et autres	21
												services publics (Div. G	21
												et H).....	21
												Industries du commerce	22
												(Div. I et J) (12).....	22
												Industries des	23
												intermédiaires	23
												financiers et des	24
												assurances, des services	24
												immobiliers et agences	24
												d'assurances (Div. K et L)	24
												Industries des services	24
												gouvernementaux (Div. N).	24
												Autres industries de	24
												services (Div. M, O, P,	24
												Q et R) (13).....	24

Voir nota et renvois) sur l'encart à la fin de la publication.

Table 1. (continued)

Population Characteristics of Selected Detailed Occupations (Based on the 1980 Classification), Canada, 1986 Census - 20% Sample Data

No.	Characteristics	Selected detailed occupations - Certaines professions détaillées											
		4197 General office clerks - Commis généraux de bureau						5131 Technical sales occupations and related advisers - Vendeurs-techniciens et conseillers apparentés					
		Total		Males - Hommes		Females - Femmes		Total		Males - Hommes		Females - Femmes	
		Number - Nombre	%	Number - Nombre	%	Number - Nombre	%	Number - Nombre	%	Number - Nombre	%	Number - Nombre	%
1	Total population 15 years and over who worked since January 1, 1985 - With postsecondary qualifications (14).....	58,555	100.0	11,605	100.0	47,950	100.0	10,745	100.0	9,480	100.0	1,265	100.0
	by major field of study												
2	Educational, recreational and counselling services	4,405	7.4	450	3.9	3,955	8.2	215	2.0	145	1.5	70	5.5
3	Fine and applied arts.....	2,880	4.8	450	3.9	2,435	5.1	230	2.1	190	2.0	40	3.2
4	Humanities and related fields.....	4,865	8.2	1,310	11.3	3,550	7.4	395	3.7	280	3.0	115	9.1
5	Social sciences and related fields.....	5,070	8.5	1,360	11.7	3,710	7.7	595	5.5	515	5.4	85	6.7
6	Secretarial science - General fields.....	19,625	33.0	750	6.5	18,875	39.4	200	1.9	30	0.3	170	13.4
7	Other commerce, management and business administration.....	10,845	18.2	3,190	27.5	7,655	16.0	2,455	22.8	2,130	22.5	325	25.7
8	Agricultural and biological sciences/technologies...	1,520	2.6	410	3.5	1,115	2.3	505	4.7	390	4.1	115	9.1
9	Engineering and applied sciences.....	435	0.7	320	2.8	110	0.2	1,560	14.5	1,515	16.0	50	4.0
10	Engineering and applied science technologies and trades.....	4,385	7.4	2,520	21.7	1,865	3.9	3,570	33.2	3,475	36.7	95	7.5
11	Nursing and nursing assistance.....	2,555	4.3	25	0.2	2,525	5.3	50	0.5	15	0.2	35	2.8
12	Other health professions, sciences and technologies	1,225	2.1	140	1.2	1,080	2.3	165	1.5	95	1.0	70	5.5
13	Mathematics and physical sciences.....	1,055	1.8	415	3.6	640	1.3	805	7.5	700	7.4	105	8.3
14	All other, n.e.c.....	685	1.2	255	2.2	435	0.9	-	...	-	...	-	...
15	Total population 15 years and over who worked in 1985.....	173,625	100.0	32,830	100.0	140,790	100.0	16,905	100.0	14,640	100.0	2,270	100.0
	by employment income												
16	Full-year, full-time workers (15).....	88,480	51.0	19,580	59.6	68,900	48.9	13,085	77.4	11,595	79.2	1,490	65.6
17	Average employment income \$.....	\$ 19,676	...	\$ 24,407	...	\$ 18,331	...	\$ 35,265	...	\$ 36,152	...	\$ 28,370	...
18	Population who worked part time in 1985 (16).....	40,925	23.6	4,480	13.6	36,440	25.9	770	4.6	540	3.7	230	10.1
19	Population who worked part year in 1985 (17).....	71,745	41.3	12,355	37.6	59,390	42.2	3,695	21.9	2,955	20.2	735	32.4

See note(s) and footnote(s) on foldout at end of publication.

Tableau 1. (suite)

Caractéristiques de la population de certaines professions détaillées (d'après la classification de 1980), Canada, recensement de 1986 - données-échantillon (20%)

Selected detailed occupations - Certaines professions détaillées												Caractéristiques	N°
5133 Commercial travellers - Voyageurs de commerce						5135 Sales clerks and salespersons, commodities, n.e.c. - Vendeurs et commis-vendeurs de marchandises, n.c.a.							
Total		Males - Hommes		Females - Femmes		Total		Males - Hommes		Females - Femmes			
Number - Nombre	%	Number - Nombre	%	Number - Nombre	%	Number - Nombre	%	Number - Nombre	%	Number - Nombre	%		
32,570	100.0	26,655	100.0	5,920	100.0	166,490	100.0	79,615	100.0	86,880	100.0	Population totale de 15 ans et plus ayant travaillé depuis le 1er janvier 1985 - Avec qualifications postsecondaires (14).....	1
selon le principal domaine d'études													
1,285	3.9	805	3.0	485	8.2	11,845	7.1	2,285	2.9	9,560	11.0	Enseignement, loisirs et orientation.....	2
1,560	4.8	930	3.5	630	10.6	17,065	10.2	3,735	4.7	13,330	15.3	Beaux-arts et arts appliqués.....	3
2,100	6.4	1,590	6.0	510	8.6	12,820	7.7	5,715	7.2	7,100	8.2	Lettres, sciences humaines et disciplines connexes.....	4
2,775	8.5	2,235	8.4	540	9.1	13,470	8.1	6,590	8.3	6,880	7.9	Sciences sociales et disciplines connexes.....	5
875	2.7	285	1.1	590	10.0	17,100	10.3	1,190	1.5	15,910	18.3	Secrétariat, travail de bureau.....	6
11,600	35.6	9,815	36.8	1,785	30.2	38,960	23.4	22,405	28.1	16,555	19.1	Autres commerces, gestion et administration des affaires.....	7
2,260	6.9	1,800	6.8	465	7.9	8,340	5.0	3,850	4.8	4,495	5.2	Sciences et techniques agricoles et biologiques	8
1,095	3.4	1,045	3.9	50	0.8	2,710	1.6	2,470	3.1	240	0.3	Génie et sciences appliquées.....	9
6,595	20.2	6,410	24.0	190	3.2	29,825	17.9	26,425	33.2	3,400	3.9	Techniques et métiers du génie et des sciences appliquées.....	10
340	1.0	45	0.2	290	4.9	4,935	3.0	150	0.2	4,790	5.5	Sciences infirmières et soins infirmiers auxiliaires.....	11
650	2.0	425	1.6	225	3.8	3,590	2.2	1,055	1.3	2,535	2.9	Autres sciences et technologies de la santé	12
1,325	4.1	1,185	4.4	140	2.4	4,775	2.9	3,190	4.0	1,585	1.8	Mathématiques et sciences physiques.....	13
110	0.3	85	0.3	25	0.4	1,070	0.6	565	0.7	505	0.6	Autres disciplines, n.c.a.	14
73,465	100.0	61,655	100.0	11,810	100.0	636,660	100.0	276,965	100.0	359,690	100.0	Population totale de 15 ans et plus ayant travaillé en 1985.....	15
selon le revenu d'emploi													
55,430	75.5	48,380	78.5	7,055	59.7	239,080	37.6	152,145	54.9	86,930	24.2	Travailleurs ayant travaillé à plein temps toute l'année (15).....	16
\$ 31,900	...	\$ 32,992	...	\$ 24,411	...	\$ 20,315	...	\$ 24,115	...	\$ 13,663	...	Revenu moyen d'emploi \$.....	17
4,680	6.4	2,530	4.1	2,150	18.2	275,890	43.3	64,940	23.4	210,950	58.6	Population ayant travaillé à temps partiel en 1985 (16)	18
16,845	22.8	12,805	20.8	4,040	34.2	311,950	48.0	106,710	38.5	205,240	57.1	Population ayant travaillé une partie de l'année en 1985 (17).....	19

Voir note et renvoi(s) sur l'encart à la fin de la publication.

Table 1. (continued)

Population Characteristics of Selected Detailed Occupations (Based on the 1980 Classification), Canada, 1986 Census - 20% Sample Data

No.	Characteristics	Selected detailed occupations - Certaines professions détaillées											
		4197 General office clerks Commis généraux de bureau						5131 Technical sales occupations and related advisers Vendeurs-techniciens et conseillers apparentés					
		Total		Males Hommes		Females Femmes		Total		Males Hommes		Females Femmes	
		Number Nombre	%	Number Nombre	%	Number Nombre	%	Number Nombre	%	Number Nombre	%	Number Nombre	%
	FAMILY RELATED CHARACTERISTICS												
1	Husbands, wives and lone parents in private households.....	121,175	100.0	18,845	100.0	102,330	100.0	12,810	100.0	11,300	100.0	1,510	100.0
2	Spouse in a husband-wife family.....	110,275	91.0	18,430	87.8	91,845	89.8	12,385	96.7	11,020	87.5	1,365	80.4
3	With no children at home	39,750	32.8	7,040	37.4	32,710	32.0	4,475	34.9	3,820	33.8	655	43.4
4	Spouse employed.....	32,710	27.0	4,735	25.1	27,975	27.3	3,475	27.1	2,845	25.2	630	41.7
5	Spouse unemployed.....	1,845	1.5	335	1.8	1,510	1.5	210	1.6	200	1.8	10	0.7
6	Spouse not in the labour force.....	5,195	4.3	1,970	10.5	3,225	3.2	795	6.2	775	6.9	20	1.3
7	With one child at home	28,090	23.2	4,625	24.5	23,465	22.9	3,000	23.4	2,685	23.8	315	20.9
8	Spouse employed.....	24,095	19.9	2,825	15.0	21,270	20.8	2,040	15.9	1,755	15.5	285	18.9
9	Spouse unemployed.....	1,395	1.2	360	1.9	1,035	1.0	190	1.5	170	1.5	20	1.3
10	Spouse not in the labour force.....	2,600	2.1	1,440	7.6	1,160	1.1	770	6.0	760	6.7	10	0.7
11	With two children at home.....	30,700	25.3	4,825	25.6	25,875	25.3	3,570	27.9	3,240	28.7	330	21.9
12	Spouse employed.....	27,105	22.4	2,960	15.7	24,145	23.6	2,335	18.2	2,015	17.8	320	21.2
13	Spouse unemployed.....	1,175	1.0	245	1.3	930	0.9	150	1.2	140	1.2	10	0.7
14	Spouse not in the labour force.....	2,425	2.0	1,620	8.6	805	0.8	1,095	8.5	1,090	9.6	5	0.3
15	With three or more children at home.....	11,740	9.7	1,940	10.3	9,800	9.6	1,340	10.5	1,275	11.3	65	4.3
16	Spouse employed.....	10,320	8.5	1,090	5.8	9,230	9.0	725	5.7	670	5.9	55	3.6
17	Spouse unemployed.....	510	0.4	165	0.9	345	0.3	45	0.4	40	0.4	5	0.3
18	Spouse not in the labour force.....	910	0.8	690	3.7	220	0.2	565	4.4	565	5.0	-	...
19	Parent in a lone-parent family.....	10,800	9.0	415	2.2	10,485	10.2	440	3.4	285	2.5	155	10.3
20	With one child at home	6,475	5.3	270	1.4	6,205	6.1	310	2.4	210	1.9	100	6.6
21	With two children at home.....	3,515	2.9	130	0.7	3,385	3.3	90	0.7	55	0.5	35	2.3
22	With three or more children at home....	910	0.8	20	0.1	890	0.8	30	0.2	15	0.1	15	1.0

See note(s) and footnote(s) on foldout at end of publication.

Tableau 1. (suite)

Caractéristiques de la population de certaines professions détaillées (d'après la classification de 1980), Canada, recensement de 1986 - données-échantillon (20%)

Selected detailed occupations - Certaines professions détaillées												Caractéristiques	N°
5133 Commercial travellers - Voyageurs de commerce						5135 Sales clerks and salespersons, commodities, n.e.c. - Vendeurs et commis-vendeurs de marchandises, n.c.a.							
Total		Males - Hommes		Females - Femmes		Total		Males - Hommes		Females - Femmes			
Number - Nombre	%	Number - Nombre	%	Number - Nombre	%	Number - Nombre	%	Number - Nombre	%	Number - Nombre	%		
58,870	100.0	50,625	100.0	8,245	100.0	401,770	100.0	162,770	100.0	239,000	100.0	CARACTÉRISTIQUES RELÉES À LA FAMILLE	
												Époux, épouses et parents seuls dans les ménages privés.....	1
56,830	96.5	49,650	98.1	7,180	87.1	376,950	93.8	159,070	97.7	217,880	91.2	Conjoint dans une famille époux-épouse.....	2
19,265	32.7	16,125	31.9	3,140	38.1	132,575	33.0	57,625	35.4	74,950	31.4	Sans enfants à la maison	3
14,435	24.5	11,510	22.7	2,925	35.5	99,445	24.8	39,825	24.5	59,620	24.9	Conjoint occupé.....	4
855	1.5	760	1.5	95	1.2	7,350	1.8	3,070	1.9	4,280	1.8	Conjoint en chômage..	5
												Conjoint ne faisant pas partie de la population active...	6
3,970	6.7	3,860	7.6	110	1.3	25,785	6.4	14,730	9.0	11,055	4.6	Avec un enfant à la maison.....	7
13,295	22.6	11,700	23.1	1,595	19.3	91,295	22.7	38,660	23.8	52,635	22.0	Conjoint occupé.....	8
8,940	15.2	7,475	14.8	1,465	17.8	71,420	17.8	25,130	15.4	46,290	19.4	Conjoint en chômage..	9
855	1.5	795	1.6	60	0.7	5,165	1.3	2,495	1.5	2,670	1.1	Conjoint ne faisant pas partie de la population active...	10
3,500	5.9	3,430	6.8	70	0.8	14,715	3.7	11,035	6.8	3,680	1.5	Avec deux enfants à la maison.....	11
17,595	29.9	15,855	31.3	1,740	21.1	106,970	26.6	44,160	27.1	62,810	26.3	Conjoint occupé.....	12
11,575	19.7	9,910	19.6	1,665	20.2	86,145	21.4	28,210	17.3	57,935	24.2	Conjoint en chômage..	13
885	1.5	855	1.7	30	0.4	5,425	1.4	2,550	1.6	2,875	1.2	Conjoint ne faisant pas partie de la population active...	14
5,145	8.7	5,095	10.1	50	0.6	15,400	3.8	13,400	8.2	2,000	0.8	Avec trois enfants ou plus à la maison.....	15
6,665	11.3	5,965	11.8	700	8.5	46,105	11.5	18,625	11.4	27,480	11.5	Conjoint occupé.....	16
3,915	6.7	3,250	6.4	665	8.1	36,170	9.0	10,810	6.6	25,360	10.6	Conjoint en chômage..	17
375	0.6	365	0.7	10	0.1	2,295	0.6	1,020	0.6	1,275	0.5	Conjoint ne faisant pas partie de la population active...	18
2,380	4.0	2,350	4.6	30	0.4	7,645	1.9	6,795	4.2	850	0.4	Parent dans une famille nonparentale.....	19
2,035	3.5	970	1.9	1,065	12.9	24,815	6.2	3,695	2.3	21,120	8.8	Avec un enfant à la maison.....	20
1,205	2.0	585	1.2	620	7.5	14,370	3.6	2,275	1.4	12,095	5.1	Avec deux enfants à la maison.....	21
635	1.1	305	0.6	330	4.0	7,790	1.9	1,070	0.7	6,720	2.8	Avec trois enfants ou plus à la maison.....	22
200	0.3	85	0.2	115	1.4	2,660	0.7	355	0.2	2,305	1.0		

Voir nota et renvoi(s) sur l'encart à la fin de la publication.

Table 1. (continued)

Population Characteristics of Selected Detailed Occupations (Based on the 1980 Classification), Canada, 1986 Census - 20% Sample Data

No.	Characteristics	Selected detailed occupations - Certaines professions détaillées											
		5141 Street vendors and door-to-door sales occupations Vendeurs ambulants et colporteurs						5143 Newspaper carriers and vendors Vendeurs de journaux					
		Total		Males Hommes		Females Femmes		Total		Males Hommes		Females Femmes	
		Number Nombre	%	Number Nombre	%	Number Nombre	%	Number Nombre	%	Number Nombre	%	Number Nombre	%
	POPULATION CHARACTERISTICS												
1	Total population 15 years and over who worked since January 1, 1985.....	23, 135	100.0	10, 870	100.0	12, 270	100.0	12, 275	100.0	10, 125	100.0	2, 150	100.0
	by province or territory of residence												
2	Newfoundland.....	275	1.2	140	1.3	140	1.1	65	0.5	65	0.6	-	...
3	Prince Edward Island.....	100	0.4	45	0.4	55	0.4	25	0.2	15	0.1	5	0.2
4	Nova Scotia.....	730	3.2	295	2.7	430	3.5	470	3.8	345	3.4	125	5.8
5	New Brunswick.....	660	2.9	290	2.7	370	3.0	365	3.0	305	3.0	65	3.0
6	Quebec.....	4, 605	19.9	2, 770	25.5	1, 840	15.0	1, 945	15.8	1, 660	16.4	285	13.3
7	Ontario.....	8, 280	35.8	3, 915	36.0	4, 365	35.6	4, 590	37.4	3, 795	37.5	795	37.0
8	Manitoba.....	1, 105	4.8	390	3.6	715	5.8	460	3.7	375	3.7	85	4.0
9	Saskatchewan.....	1, 325	5.7	515	4.7	815	6.6	475	3.9	435	4.3	40	1.9
10	Alberta.....	3, 055	13.2	1, 335	12.3	1, 725	14.1	1, 330	10.8	1, 075	10.6	255	11.9
11	British Columbia.....	2, 980	12.9	1, 165	10.7	1, 810	14.8	2, 545	20.7	2, 055	20.3	495	23.0
12	Yukon.....	10	--	10	0.1	-	...	5	--	10	0.1	-	...
13	Northwest Territories.....	5	--	5	--	5	--	-	...	-	...	-	...
	by age												
14	15 - 34 years.....	11, 370	49.1	5, 345	49.2	6, 020	49.1	10, 565	86.1	8, 990	88.8	1, 575	73.3
15	35 - 54 years.....	8, 510	36.8	3, 645	33.5	4, 860	39.6	1, 300	10.6	820	8.1	475	22.1
16	55 years and over.....	3, 255	14.1	1, 870	17.2	1, 385	11.3	415	3.4	315	3.1	100	4.7
17	Average age.....	37.1	...	37.5	...	36.8	...	21.6	...	20.6	...	26.2	...
	by marital status												
18	Single (never married).....	5, 385	23.3	3, 480	32.0	1, 910	15.6	10, 060	82.0	8, 730	86.2	1, 330	61.9
19	Married.....	15, 500	67.0	6, 480	59.6	9, 015	73.5	1, 880	15.3	1, 190	11.7	685	31.9
20	Separated.....	670	2.9	350	3.2	320	2.6	125	1.0	65	0.6	60	2.8
21	Divorced.....	1, 025	4.4	435	4.0	590	4.8	185	1.5	140	1.4	45	2.1
22	Widowed.....	555	2.4	125	1.1	430	3.5	25	0.2	-	...	25	1.2
	by mother tongue												
23	Single responses.....	22, 360	96.7	10, 435	96.0	11, 930	97.3	11, 925	97.1	9, 825	97.0	2, 095	97.4
24	English.....	15, 710	67.9	6, 780	62.4	8, 930	72.8	9, 325	75.9	7, 645	75.5	1, 880	78.1
25	French.....	4, 630	20.0	2, 605	24.0	2, 020	16.5	1, 695	13.8	1, 435	14.2	260	12.1
26	Italian.....	225	1.0	165	1.5	55	0.4	85	0.7	70	0.7	15	0.7
27	German.....	510	2.2	210	1.9	295	2.4	85	0.7	75	0.7	10	0.5
28	Chinese.....	80	0.3	40	0.4	35	0.3	125	1.0	95	0.9	25	1.2
29	Other languages.....	1, 215	5.3	630	5.8	585	4.8	515	5.0	510	5.0	105	4.9
30	Multiple responses.....	775	3.3	435	4.0	335	2.7	350	2.9	300	3.0	55	2.6
	by ethnic origin												
31	Single origins.....	15, 150	65.5	7, 690	70.8	7, 460	60.8	6, 790	55.3	5, 640	55.7	1, 150	53.5
32	British(1).....	5, 640	24.4	2, 565	23.6	3, 075	25.1	2, 825	23.0	2, 300	22.7	525	24.4
33	French(2).....	4, 760	20.6	2, 715	25.0	2, 045	16.7	1, 660	13.5	1, 390	13.7	270	12.6
34	German.....	1, 190	5.1	495	4.6	690	5.6	435	3.5	370	3.7	65	3.0
35	Italian.....	380	1.6	255	2.3	125	1.0	205	1.7	175	1.7	25	1.2
36	Ukrainian.....	440	1.9	165	1.5	275	2.2	145	1.2	110	1.1	35	1.6
37	Chinese.....	145	0.6	70	0.6	75	0.6	185	1.5	155	1.5	30	1.4
38	Dutch (Netherlands).....	335	1.4	110	1.0	220	1.8	185	1.5	125	1.2	55	2.6
39	South asian(3).....	190	0.8	115	1.1	75	0.6	215	1.8	185	1.8	30	1.4
40	Other single origins.....	2, 075	9.0	1, 195	11.0	880	7.2	940	7.7	820	8.1	120	5.6
41	Multiple origins(4).....	7, 985	34.5	3, 180	29.3	4, 810	39.2	5, 490	44.7	4, 490	44.3	1, 000	46.5

See note(s) and footnote(s) on foldout at end of publication.

Tableau 1. (suite)

Caractéristiques de la population de certaines professions détaillées (d'après la classification de 1980), Canada, recensement de 1986 - données-échantillon (20%)

Selected detailed occupations - Certaines professions détaillées												Caractéristiques	N°
5145 Service station attendants Commis de station-service						5171 Insurance sales occupations Vendeurs et agents d'assurances							
Total		Males Hommes		Females Femmes		Total		Males Hommes		Females Femmes			
Number - Nombre	%	Number - Nombre	%	Number - Nombre	%	Number - Nombre	%	Number - Nombre	%	Number - Nombre	%		
44,055	100.0	37,045	100.0	7,015	100.0	53,105	100.0	35,440	100.0	17,665	100.0	CARACTÉRISTIQUES DE LA POPULATION	
Population totale de 15 ans et plus ayant travaillé depuis le 1er janvier 1985.....												1	
selon la province ou le territoire de résidence													
1,350	3.1	1,140	3.1	210	3.0	545	1.0	395	1.1	155	0.9	Terre-Neuve.....	2
255	0.6	220	0.6	40	0.6	180	0.3	135	0.4	45	0.3	Île-du-Prince-Édouard....	3
2,190	5.0	1,925	5.2	265	3.8	1,610	3.0	1,180	3.3	425	2.4	Nouvelle-Écosse.....	4
1,705	3.9	1,390	3.8	315	4.5	1,215	2.3	870	2.5	345	2.0	Nouveau-Brunswick.....	5
6,860	15.6	6,065	16.4	795	11.3	16,780	31.6	11,725	33.1	5,055	28.6	Québec.....	6
19,675	35.6	13,355	36.1	2,315	33.0	18,760	35.3	12,170	34.3	6,590	37.3	Ontario.....	7
1,950	4.4	1,540	4.2	415	5.9	2,130	4.0	1,470	4.1	665	3.8	Manitoba.....	8
2,385	5.4	2,030	5.5	355	5.1	1,825	3.4	1,340	3.8	485	2.7	Saskatchewan.....	9
5,495	12.5	4,545	12.3	945	13.5	4,635	8.7	2,900	8.2	1,735	9.8	Alberta.....	10
6,075	13.8	4,735	12.8	1,345	19.2	5,375	10.1	3,245	9.2	2,125	12.0	Colombie-Britannique.....	11
80	0.2	65	0.2	20	0.3	25	--	--	--	20	0.1	Yukon.....	12
40	0.1	40	0.1	5	0.1	25	--	10	--	10	0.1	Territoires du Nord-Ouest	13
selon l'âge													
38,925	88.3	33,240	89.7	5,680	81.0	22,625	42.6	12,090	34.1	10,535	59.6	15 - 34 ans.....	14
3,565	8.1	2,450	6.6	1,115	15.9	22,685	42.7	16,520	46.6	6,160	34.9	35 - 54 ans.....	15
1,570	3.6	1,355	3.7	215	3.1	7,795	14.7	6,825	19.3	965	5.5	55 ans et plus.....	16
23.3	...	22.8	...	25.8	...	39.3	...	41.8	...	34.3	...	Âge moyen.....	17
selon l'état matrimonial													
34,360	78.0	30,460	82.2	3,905	55.7	7,930	14.9	4,115	11.6	3,815	21.6	Célibataires (jamais marié(e)s).....	18
8,670	19.7	5,845	15.8	2,820	40.2	40,770	76.8	29,110	82.1	11,660	66.0	Marié(e)s.....	19
435	1.0	320	0.9	120	1.7	1,560	2.9	885	2.5	670	3.8	Séparé(e)s.....	20
430	1.0	320	0.9	110	1.6	2,290	4.3	1,075	3.0	1,220	6.9	Divorcé(e)s.....	21
160	0.4	100	0.3	60	0.9	560	1.1	255	0.7	300	1.7	Veuf(ve)s.....	22
selon la langue maternelle													
42,930	97.4	36,035	97.3	6,895	98.3	51,645	97.3	34,480	97.3	17,170	97.2	Réponses uniques.....	23
33,320	75.6	27,670	74.7	5,650	80.5	31,780	59.8	20,655	58.3	11,130	63.0	Anglais.....	24
7,625	17.3	6,630	17.9	995	14.2	15,860	29.9	11,085	31.3	4,775	27.0	Français.....	25
325	0.7	300	0.8	25	0.4	755	1.4	495	1.4	255	1.4	Italien.....	26
305	0.7	235	0.6	70	1.0	730	1.4	490	1.4	240	1.4	Allemand.....	27
90	0.2	90	0.2	--	--	225	0.4	150	0.4	70	0.4	Chinois.....	28
1,260	2.9	1,115	3.0	145	2.1	2,295	4.3	1,600	4.5	695	3.9	Autres langues.....	29
1,135	2.6	1,015	2.7	120	1.7	1,480	2.7	965	2.7	500	2.8	Réponses multiples.....	30
selon l'origine ethnique													
28,340	64.3	24,040	64.9	4,300	61.3	38,955	73.4	26,760	75.5	12,195	69.0	Origines uniques.....	31
13,500	30.6	11,280	30.4	2,215	31.6	13,570	25.6	9,260	26.1	4,315	24.4	Britannique(1).....	32
8,055	18.3	6,995	18.9	1,065	15.2	15,795	29.7	11,020	31.1	4,775	27.0	Français(2).....	33
1,480	3.4	1,225	3.3	255	3.6	1,700	3.2	1,180	3.3	510	2.9	Allemand.....	34
770	1.7	710	1.9	60	0.9	1,340	2.5	885	2.5	450	2.5	Italien.....	35
655	1.5	545	1.5	110	1.6	920	1.7	640	1.8	280	1.6	Ukrainien.....	36
190	0.4	180	0.5	15	0.2	410	0.8	280	0.8	125	0.7	Chinois.....	37
685	1.6	515	1.4	170	2.4	620	1.2	385	1.1	235	1.3	Hollandais(Néerlandais)	38
280	0.6	270	0.7	15	0.2	510	1.0	395	1.1	110	0.6	Sud-asiatique(3).....	39
2,720	6.2	2,325	6.3	395	5.6	4,095	7.7	2,710	7.6	1,385	7.8	Autres origines uniques	40
15,725	35.7	13,005	35.1	2,720	38.8	14,150	26.6	8,685	24.5	5,470	31.0	Origines multiples(4)....	41

Voir note et renvoi(s) sur l'encart à la fin de la publication.

Table 1. (continued)

Population Characteristics of Selected Detailed Occupations (Based on the 1980 Classification), Canada, 1986 Census - 20% Sample Data

No.	Characteristics	Selected detailed occupations - Certaines professions détaillées											
		5141 Street vendors and door-to-door sales occupations Vendeurs ambulants et colporteurs						5143 Newspaper carriers and vendors Vendeurs de journaux					
		Total		Males - Hommes		Females - Femmes		Total		Males - Hommes		Females - Femmes	
		Number - Nombre	%	Number - Nombre	%	Number - Nombre	%	Number - Nombre	%	Number - Nombre	%	Number - Nombre	%
	by period of immigration												
1	Non-immigrant population.....	19,900	86.0	9,235	85.0	10,665	87.0	10,860	88.5	8,980	88.7	1,880	87.4
2	Immigrant population.....	3,235	14.0	1,635	15.0	1,605	13.1	1,415	11.5	1,145	11.3	270	12.6
3	Before 1946.....	165	0.7	100	0.9	65	0.5	20	0.2	5	--	15	0.7
4	1946 - 1966.....	1,450	6.3	735	6.8	710	5.8	215	1.8	140	1.4	80	3.7
5	1967 - 1977.....	1,105	4.8	550	5.1	560	4.6	830	6.8	705	7.0	125	5.8
6	1978 - 1982.....	345	1.5	145	1.3	195	1.6	255	2.1	200	2.0	50	2.3
7	1983 - 1986 (5).....	175	0.8	105	1.0	70	0.6	90	0.7	90	0.9	-	...
	by highest level of schooling												
8	No certificate or diploma.....	8,650	37.4	4,365	40.2	4,300	35.0	9,695	78.9	8,180	80.8	1,510	70.2
9	Less than Grade 9 (5)....	2,090	9.0	1,195	11.0	900	7.3	1,040	8.5	860	8.5	185	8.6
10	Grades 9-13.....	6,570	28.4	3,170	29.2	3,400	27.7	8,645	70.4	7,320	72.3	1,325	61.6
11	High school certificate or diploma.....	3,950	17.1	1,605	14.8	2,345	19.1	1,035	8.4	780	7.7	250	11.6
12	Trades certificate or diploma.....	580	2.5	305	2.8	270	2.2	85	0.7	65	0.6	25	1.2
13	University (7) or other non-university, with or without certificate or diploma.....	8,495	36.7	3,835	35.3	4,655	37.9	1,275	10.4	935	9.2	345	16.0
14	University degree.....	1,455	6.3	765	7.0	690	5.6	185	1.5	170	1.7	20	0.9
	by class of worker (8)												
15	Paid workers (9).....	17,700	76.9	8,615	79.4	9,085	74.7	8,315	67.7	6,840	67.6	1,480	68.8
16	Self-employed workers (10)	5,305	23.1	2,230	20.6	3,075	25.3	3,955	32.2	3,285	32.4	670	31.2
	by industry												
17	Primary industries (Div. A, B, C and D) (11).....	320	1.4	155	1.4	165	1.3	-	...	-	...	-	...
18	Manufacturing industries (Div. E).....	1,520	6.6	860	7.9	665	5.4	-	...	-	...	-	...
19	Construction industries (Div. F).....	675	2.9	565	5.2	110	0.9	-	...	-	...	-	...
20	Transportation and storage, communication and other utility industries (Div. G and H)	215	0.9	175	1.6	40	0.3	-	...	-	...	-	...
21	Trade industries (Div. I and J) (12).....	17,615	76.1	7,475	68.8	10,145	82.7	12,275	100.0	10,125	100.0	2,150	100.0
22	Finance and insurance, real estate operator and insurance agent industries (Div. K and L)	465	2.0	350	3.2	120	1.0	-	...	-	...	-	...
23	Government service industries (Div. N).....	95	0.4	45	0.4	50	0.4	-	...	-	...	-	...
24	Other service industries (Div. M, O, P, Q and R) (13).....	2,215	9.6	1,245	11.5	965	7.9	-	...	-	...	-	...

See notes(s) and footnote(s) on foldout at end of publication.

Tableau 1. (suite)

Caractéristiques de la population de certaines professions détaillées (d'après la classification de 1980); Canada, recensement de 1986 - données-échantillon (20%)

Selected detailed occupations - Certaines professions détaillées												Caractéristiques	N°
5145 Service station attendants - Conis de station-service						5171 Insurance sales occupations - Vendeurs et agents d'assurances							
Total		Males - Hommes		Females - Femmes		Total		Males - Hommes		Females - Femmes			
Number - Nombre	%	Number - Nombre	%	Number - Nombre	%	Number - Nombre	%	Number - Nombre	%	Number - Nombre	%		
41,155	93.4	34,620	93.5	6,535	93.2	45,755	86.2	30,455	85.9	15,300	86.6	selon la période d'immigration	
2,910	6.6	2,430	6.6	475	6.8	7,350	13.8	4,990	14.1	2,360	13.4	Population non immigrante	1
90	0.2	80	0.2	10	0.1	415	0.8	365	1.0	50	0.3	Population immigrante....	2
580	1.3	435	1.2	145	2.1	3,475	6.5	2,380	6.7	1,095	6.2	Avant 1946.....	3
1,650	3.7	1,385	3.7	260	3.7	2,815	5.3	1,800	5.1	1,015	5.7	1946 - 1966.....	4
370	0.8	330	0.9	45	0.6	510	1.0	355	1.0	160	0.9	1967 - 1977.....	5
215	0.5	205	0.6	10	0.1	135	0.3	90	0.3	45	0.3	1978 - 1982.....	6
												1983 - 1986 (5).....	7
												selon le plus haut niveau de scolarité atteint	
24,970	56.7	21,175	57.2	3,795	54.1	8,085	15.2	5,525	15.6	2,560	14.5	Sans certificat ou diplôme N'ayant pas atteint la	8
2,635	6.0	2,235	6.0	400	5.7	1,040	2.0	905	2.6	135	0.8	9e année(6).....	9
22,335	50.7	18,935	51.1	3,400	48.5	7,045	13.3	4,625	13.1	2,425	13.7	9e à 13e année.....	10
8,675	19.7	7,170	19.4	1,505	21.5	8,890	16.7	5,130	14.5	3,765	21.3	Certificat ou diplôme d'études secondaires....	11
700	1.6	610	1.6	95	1.4	3,155	5.9	2,070	5.8	1,080	6.1	Certificat ou diplôme d'une école de métiers..	12
												Études universitaires (7) ou autres études non	
9,405	21.3	7,665	21.2	1,545	22.0	25,410	47.8	16,685	47.1	8,720	49.4	universitaires, avec ou sans certificat ou	13
310	0.7	235	0.6	75	1.1	7,565	14.2	6,025	17.0	1,535	8.7	diplôme.....	14
												Grade universitaire.....	
												selon la catégorie de travailleurs (8)	
42,750	97.7	36,165	97.9	6,585	96.5	50,755	95.6	33,365	94.2	17,395	98.6	Travailleurs rémunérés (9)	15
1,015	2.3	780	2.1	240	3.5	2,330	4.4	2,070	5.8	255	1.4	Travailleurs autonomes (10)	16
												selon l'industrie	
95	0.2	90	0.2	5	0.1	-	...	-	...	-	...	Industries primaires (Div. A, B, C et D) (11)...	17
135	0.3	95	0.3	35	0.5	-	...	-	...	-	...	Industries manufacturières (Div. E)...	18
75	0.2	70	0.2	5	0.1	-	...	-	...	-	...	Industries de la construction (Div. F)....	19
265	0.6	240	0.6	25	0.4	-	...	-	...	-	...	Industries du transport et de l'entreposage, des communications et autres services publics (Div. G et H).....	20
42,520	96.5	35,760	96.5	6,760	96.3	-	...	-	...	-	...	Industries du commerce (Div. I et J) (12).....	21
25	0.1	15	--	5	0.1	53,105	100.0	35,440	100.0	17,665	100.0	Industries des intermédiaires financiers et des assurances, des services immobiliers et agences d'assurances (Div. K et L)	22
110	0.2	70	0.2	35	0.5	-	...	-	...	-	...	Industries des services gouvernementaux (Div. N)...	23
835	1.9	700	1.9	140	2.0	-	...	-	...	-	...	Autres industries de services (Div. M, O, P, Q et R) (13).....	24

Voir note et renvoi(s) sur l'encart à la fin de la publication.

Table 1. (continued)

Population Characteristics of Selected Detailed Occupations (Based on the 1980 Classification), Canada, 1986 Census - 20% Sample Data

Characteristics		Selected detailed occupations - Certaines professions détaillées											
		5141 Street vendors and door-to-door sales occupations Vendeurs ambulants et colporteurs						5143 Newspaper carriers and vendors Vendeurs de journaux					
		Total		Males Hommes		Females Femmes		Total		Males Hommes		Females Femmes	
		Number - Nombre	%	Number - Nombre	%	Number - Nombre	%	Number - Nombre	%	Number - Nombre	%	Number - Nombre	%
No.													
1	Total population 15 years and over who worked since January 1, 1985 - With postsecondary qualifications (14)	6,805	100.0	2,875	100.0	3,830	100.0	780	100.0	560	100.0	XXX	...
	by major field of study												
2	Educational, recreational and counselling services	725	10.7	145	4.9	580	15.1	60	7.7	20	3.6		
3	Fine and applied arts....	550	8.1	110	3.7	440	11.5	50	7.7	25	4.5		
4	Humanities and related fields.....	475	7.0	215	7.2	255	6.7	35	4.5	25	4.5		
5	Social sciences and related fields.....	485	7.1	225	7.6	260	6.8	65	8.3	55	9.8		
6	Secretarial, science - General fields.....	925	13.6	35	1.2	890	23.2	25	3.2	5	0.9		
7	Other commerce, management and business administration.....	1,410	20.7	825	27.7	590	15.4	170	21.8	105	18.8		
8	Agricultural and biological sciences/technologies...	390	5.7	150	5.4	200	5.2	85	10.9	75	13.4		
9	Engineering and applied sciences.....	70	1.0	60	2.0	10	0.3	15	1.9	15	2.7		
10	Engineering and applied science technologies and trades.....	1,145	16.8	1,040	35.0	105	2.7	210	26.9	190	33.9		
11	Nursing and nursing assistance.....	340	5.0	15	0.5	325	8.5	20	2.6	-	...		
12	Other health professions, sciences and technologies	170	2.5	45	1.5	130	3.4	20	2.6	20	3.6		
13	Mathematics and physical sciences.....	105	1.5	50	1.7	50	1.3	20	2.6	25	4.5		
14	All other, n.e.c.....	15	0.2	10	0.3	5	0.1	-	...	-	...		
15	Total population 15 years and over who worked in 1985.....	20,110	100.0	9,800	100.0	10,315	100.0	10,980	100.0	8,085	100.0	1,880	100.0
	by employment income												
16	Full-year, full-time workers (15)	5,400	26.9	3,990	40.7	1,410	13.7	1,535	14.0	1,340	14.7	195	10.3
17	Average employment income \$.....	\$ 21,657	...	\$ 23,593	...	\$ 16,169	...	\$ 14,425	...	\$ 14,157	...	\$ 16,231	...
18	Population who worked part time in 1985 (16)	10,365	51.5	2,735	27.8	7,630	74.0	8,685	79.1	7,160	78.7	1,530	81.0
19	Population who worked part year in 1985 (17)	13,065	65.0	5,605	57.2	7,465	72.4	5,025	45.8	4,035	44.4	895	52.6

See note(s) and footnote(s) on foldout at end of publication.

Tableau 1. (suite)

Caractéristiques de la population de certaines professions détaillées (d'après la classification de 1980), Canada, recensement de 1986 - données-échantillon (20%)

Selected detailed occupations - Certaines professions détaillées												Caractéristiques	N°
5145 Service station attendants - Conais de station-service						5171 Insurance sales occupations - Vendeurs et agents d'assurances							
Total		Males - Hommes		Females - Femmes		Total		Males - Hommes		Females - Femmes			
Number - Nombre	%	Number - Nombre	%	Number - Nombre	%	Number - Nombre	%	Number - Nombre	%	Number - Nombre	%		
4,725	100.0	3,860	100.0	860	100.0	27,080	100.0	18,870	100.0	8,405	100.0	Population totale de 15 ans et plus ayant travaillé depuis le 1er janvier 1985 - Avec qualifications postsecondaires(14).....	1
selon le principal domaine d'études													
195	4.1	100	2.6	95	11.0	1,275	4.7	780	4.2	495	5.9	Enseignement, loisirs et orientation.....	2
185	3.9	85	2.2	100	11.6	425	1.6	245	1.3	180	2.1	Beaux-arts et arts appliqués.....	3
215	4.6	185	4.8	30	3.5	1,845	6.8	1,295	6.9	550	6.5	Lettres, sciences humaines et disciplines connexes.....	4
245	5.2	195	5.1	55	6.4	2,775	10.2	2,080	11.1	700	8.3	Sciences sociales et disciplines connexes....	5
250	5.5	40	1.0	215	25.0	1,970	7.3	345	1.8	1,625	19.3	Secrétariat, travail de bureau.....	6
695	14.7	560	14.5	135	15.7	13,900	51.3	10,015	53.6	3,890	46.3	Autres commerces, gestion et administration des affaires.....	7
170	3.6	125	3.2	45	5.2	650	2.4	485	2.6	165	2.0	Sciences et techniques agricoles et biologiques	8
65	1.4	55	1.4	5	0.6	390	1.4	360	1.9	35	0.4	Génie et sciences appliquées.....	9
2,400	50.8	2,285	59.2	115	13.4	2,455	9.1	2,290	12.3	170	2.0	Techniques et métiers du génie et des sciences appliquées.....	10
30	0.6	5	0.1	30	3.5	315	1.2	45	0.2	270	3.2	Sciences infirmières et soins infirmiers auxiliaires.....	11
90	1.9	60	1.6	25	2.9	320	1.2	115	0.6	210	2.5	Autres sciences et technologies de la santé	12
155	3.3	145	3.8	10	1.2	670	2.5	555	3.0	120	1.4	Mathématiques et sciences physiques.....	13
10	0.2	10	0.3	-	...	90	0.3	75	0.4	10	0.1	Autres disciplines, n.c.a.	14
39,025	100.0	32,820	100.0	6,105	100.0	51,540	100.0	34,520	100.0	17,025	100.0	Population totale de 15 ans et plus ayant travaillé en 1985.....	15
selon le revenu d'emploi													
7,590	19.4	6,470	19.7	1,120	18.3	37,165	72.1	25,325	73.4	11,840	69.5	Travailleurs ayant travaillé à plein temps toute l'année(15).....	16
\$ 13,315	...	\$ 13,947	...	\$ 9,660	...	\$ 29,898	...	\$ 34,267	...	\$ 20,552	...	Revenu moyen d'emploi \$.....	17
21,235	54.4	18,000	54.7	3,235	53.0	4,080	7.9	2,340	6.8	1,750	10.3	Population ayant travaillé à temps partiel en 1985(16)	18
26,885	68.8	22,485	68.3	4,400	72.1	13,200	25.6	8,590	24.8	4,610	27.1	Population ayant travaillé une partie de l'année en 1985(17).....	19

Voir nota et renvoi(s) sur l'encart à la fin de la publication.

Table 1. (continued)

Population Characteristics of Selected Detailed Occupations (Based on the 1980 Classification), Canada, 1986 Census - 20% Sample Data

No.	Characteristics	Selected detailed occupations - Certaines professions détaillées											
		5141 Street vendors and door-to-door sales occupations Vendeurs ambulants et colporteurs						5143 Newspaper carriers and vendors Vendeurs de journaux					
		Total		Males - Hommes		Females - Femmes		Total		Males - Hommes		Females - Femmes	
		Number - Nombre	%	Number - Nombre	%	Number - Nombre	%	Number - Nombre	%	Number - Nombre	%	Number - Nombre	%
	FAMILY RELATED CHARACTERISTICS												
1	Husbands, wives and lone parents in private households.....	16,485	100.0	6,585	100.0	8,900	100.0	1,995	100.0	1,180	100.0	815	100.0
2	Spouse in a husband-wife family.....	15,365	93.2	6,400	87.2	8,965	90.6	1,820	91.2	1,145	87.0	675	82.8
3	With no children at home	4,290	26.0	2,350	35.7	1,940	19.6	590	29.6	420	35.6	170	20.9
4	Spouse employed.....	2,945	17.9	1,460	22.2	1,485	15.0	345	17.3	255	21.6	90	11.0
5	Spouse unemployed.....	270	1.6	160	2.4	110	1.1	75	3.8	50	4.2	25	3.1
6	Spouse not in the labour force.....	1,080	6.6	730	11.1	350	3.5	170	8.5	115	9.7	55	6.7
7	With one child at home.	3,245	19.7	1,410	21.4	1,835	18.5	410	20.6	285	24.2	125	15.3
8	Spouse employed.....	2,475	15.0	835	12.7	1,640	16.6	310	15.5	190	16.1	120	14.7
9	Spouse unemployed....	180	1.1	95	1.4	85	0.9	20	1.0	15	1.3	5	0.6
10	Spouse not in the labour force.....	585	3.5	475	7.2	110	1.1	80	4.0	80	6.8	-	...
11	With two children at home.....	5,050	30.6	1,735	26.3	3,315	33.5	530	26.6	275	23.3	255	31.3
12	Spouse employed.....	4,170	25.3	1,020	15.5	3,150	31.8	400	20.1	175	14.8	225	27.6
13	Spouse unemployed....	270	1.6	145	2.2	125	1.3	30	1.5	10	0.8	20	2.5
14	Spouse not in the labour force.....	620	3.8	575	8.7	45	0.5	100	5.0	90	7.6	10	1.2
15	With three or more children at home.....	2,765	16.8	900	13.7	1,865	18.8	290	14.5	160	13.6	130	16.0
16	Spouse employed.....	2,250	13.6	505	7.7	1,745	17.6	180	9.5	75	6.4	115	14.1
17	Spouse unemployed....	110	0.7	40	0.6	70	0.7	30	1.5	25	2.1	5	0.6
18	Spouse not in the labour force.....	405	2.5	350	5.3	55	0.6	70	3.5	65	5.5	5	0.6
19	Parent in a lone-parent family.....	1,120	6.8	185	2.8	935	9.4	180	9.0	35	3.0	145	17.8
20	With one child at home	585	3.5	100	1.5	485	4.9	95	4.8	20	1.7	75	9.2
21	With two children at home.....	320	1.9	65	1.0	255	2.6	50	2.5	10	0.8	40	4.9
22	With three or more children at home....	220	1.3	25	0.4	195	2.0	35	1.8	5	0.4	30	3.7

See note(s) and footnote(s) on foldout at end of publication.

Tableau 1. (suite)

Caractéristiques de la population de certaines professions détaillées (d'après la classification de 1980), Canada, recensement de 1986 - données-échantillon (20%)

Selected detailed occupations - Certaines professions détaillées												Caractéristiques	N°
5145 Service station attendants - Connaiss de station-service						5171 Insurance sales occupations - Vendeurs et agents d'assurances							
Total		Males - Hommes		Females - Femmes		Total		Males - Hommes		Females - Femmes			
Number - Nombre	%	Number - Nombre	%	Number - Nombre	%	Number - Nombre	%	Number - Nombre	%	Number - Nombre	%		
8,805	100.0	5,810	100.0	2,985	100.0	42,170	100.0	28,405	100.0	12,765	100.0	CARACTÉRISTIQUES RELIEES À LA FAMILLE	
												Époux, épouses et parents seuls dans les ménages privés.....	1
8,385	95.2	5,665	97.5	2,720	90.8	40,300	95.6	28,855	98.1	11,445	89.7	Conjoint dans une famille époux-épouse.....	2
3,215	36.5	2,260	38.9	955	31.9	13,990	33.2	9,335	31.7	4,655	36.5	Sans enfants à la maison	3
2,210	25.1	1,460	25.1	750	25.0	9,990	23.7	5,850	19.9	4,140	32.4	Conjoint occupé.....	4
320	3.6	205	3.5	115	3.8	650	1.5	415	1.4	235	1.8	Conjoint en chômage..	5
												Conjoint ne faisant pas partie de la population active...	6
685	7.8	595	10.2	90	3.0	3,340	7.9	3,065	10.4	275	2.2	Avec un enfant à la maison.....	7
2,310	26.2	1,545	26.6	765	25.5	9,260	22.0	6,505	22.1	2,755	21.6	Conjoint occupé.....	8
1,440	16.4	790	13.6	650	21.7	6,775	16.1	4,250	14.5	2,525	19.8	Conjoint en chômage..	9
295	3.4	190	3.3	105	3.5	435	1.0	320	1.1	115	0.9	Conjoint ne faisant pas partie de la population active...	10
580	6.6	565	9.7	15	0.5	2,045	4.8	1,930	6.6	115	0.9	Avec deux enfants à la maison.....	11
1,870	21.2	1,230	21.2	640	21.4	11,860	28.1	8,760	29.8	3,100	24.3	Conjoint occupé.....	12
1,260	14.3	700	12.0	560	18.7	8,445	20.0	5,570	18.9	2,875	22.5	Conjoint en chômage..	13
160	1.8	105	1.8	55	1.8	665	1.6	555	1.9	110	0.9	Conjoint ne faisant pas partie de la population active...	14
445	5.1	420	7.2	25	0.8	2,755	6.5	2,640	9.0	115	0.9	Avec trois enfants ou plus à la maison.....	15
990	11.2	630	10.8	360	12.0	5,195	12.3	4,250	14.5	945	7.4	Conjoint occupé.....	16
640	7.3	330	5.7	310	10.4	3,490	8.3	2,620	8.9	870	6.8	Conjoint en chômage..	17
50	0.6	15	0.3	35	1.2	225	0.5	190	0.6	35	0.3	Conjoint ne faisant pas partie de la population active...	18
290	3.3	280	4.8	10	0.3	1,485	3.5	1,445	4.9	40	0.3	Parent dans une famille monoparentale.....	18
425	4.8	145	2.5	280	8.3	1,870	4.4	550	1.9	1,320	10.3	Avec un enfant à la maison.....	20
240	2.7	90	1.5	150	5.0	1,015	2.4	315	1.1	700	5.5	Avec deux enfants à la maison.....	21
120	1.4	30	0.5	90	3.0	690	1.6	165	0.6	525	4.1	Avec trois enfants ou plus à la maison.....	22
60	0.7	20	0.3	40	1.3	160	0.4	70	0.2	90	0.7		

Voir note et renvoi(s) sur l'encart à la fin de la publication.

Table 1. (continued)

Population Characteristics of Selected Detailed Occupations (Based on the 1980 Classification), Canada, 1986 Census - 20% Sample Data

Characteristics		Selected detailed occupations - Certaines professions détaillées											
		5172 Real estate sales occupations Courtiers en immeubles					5173 Sales agents and traders, securities Courtiers en valeurs						
		Total		Males Hommes		Females Femmes		Total		Males Hommes		Females Femmes	
		Number Nombre	%	Number Nombre	%	Number Nombre	%	Number Nombre	%	Number Nombre	%	Number Nombre	%
No.													
POPULATION CHARACTERISTICS													
1	Total population 15 years and over who worked since January 1, 1985.....	68,385	100.0	40,790	100.0	27,610	100.0	15,525	100.0	11,470	100.0	4,055	100.0
by province or territory of residence													
2	Newfoundland.....	480	0.7	305	0.7	180	0.7	85	0.5	55	0.5	35	0.9
3	Prince Edward Island.....	135	0.2	90	0.2	40	0.1	35	0.2	25	0.2	5	0.1
4	Nova Scotia.....	1,655	2.4	900	2.2	760	2.8	280	1.8	195	1.7	90	2.2
5	New Brunswick.....	770	1.1	375	0.9	395	1.4	160	1.0	120	1.0	35	0.9
6	Quebec.....	9,975	14.6	5,805	14.2	4,165	15.1	2,810	18.1	2,130	18.6	680	16.8
7	Ontario.....	31,870	46.6	18,320	44.9	13,555	49.1	7,055	45.4	5,155	44.9	1,900	46.9
8	Manitoba.....	2,410	3.5	1,455	3.6	955	3.5	530	3.4	375	3.3	160	3.9
9	Saskatchewan.....	2,130	3.1	1,385	3.4	750	2.7	330	2.1	250	2.2	80	2.0
10	Alberta.....	7,980	11.7	4,960	12.2	3,015	10.9	1,300	8.4	910	7.9	390	9.6
11	British Columbia.....	10,920	16.0	7,165	17.6	3,755	13.6	2,920	18.8	2,255	19.7	655	16.4
12	Yukon.....	35	0.1	30	0.1	-	-	20	0.1	5	-	15	0.4
13	Northwest Territories.....	40	0.1	10	-	30	0.1	-	-	-	-	-	-
by age													
14	15 - 34 years.....	18,535	27.1	11,025	27.0	7,510	27.2	6,315	40.7	4,090	35.7	2,225	54.9
15	35 - 54 years.....	35,225	51.5	19,395	47.5	15,825	57.3	6,255	40.3	4,875	42.5	1,385	34.2
16	55 years and over.....	14,640	21.4	10,365	25.4	4,275	15.5	2,950	19.0	2,505	21.8	445	11.0
17	Average age.....	43.3	44.2	42.1	40.7	42.4	36.0
by marital status													
18	Single (never married).....	7,705	11.3	5,130	12.6	2,575	9.3	3,330	21.4	2,315	20.2	1,020	25.2
19	Married.....	51,335	75.1	31,935	78.3	19,400	70.3	10,555	68.0	8,165	71.2	2,390	58.9
20	Separated.....	3,220	4.7	1,500	3.7	1,720	6.2	630	4.1	410	3.6	215	5.3
21	Divorced.....	4,395	6.4	1,775	4.4	2,625	9.5	680	4.4	410	3.6	275	6.8
22	Widowed.....	1,745	2.6	445	1.1	1,295	4.7	330	2.1	170	1.5	160	3.9
by mother tongue													
23	Single responses.....	65,975	96.5	39,255	96.2	26,720	96.8	15,140	97.5	11,175	97.4	3,970	97.9
24	English.....	47,185	69.0	27,450	67.3	19,735	71.5	11,400	73.4	8,425	73.5	2,970	73.2
25	French.....	8,635	12.6	5,030	12.3	3,605	13.1	2,020	13.0	1,475	12.9	545	13.4
26	Italian.....	1,340	2.0	1,070	2.6	265	1.0	190	1.2	130	1.1	55	1.4
27	German.....	1,835	2.7	1,065	2.6	775	2.8	330	2.1	225	2.0	100	2.5
28	Chinese.....	1,135	1.7	765	1.9	375	1.4	300	1.9	220	1.9	85	2.1
29	Other languages.....	5,840	8.5	3,875	9.5	1,960	7.1	905	5.8	695	6.1	210	5.2
30	Multiple responses.....	2,420	3.5	1,535	3.8	890	3.2	385	2.5	295	2.6	85	2.1
by ethnic origin													
31	Single origins.....	48,225	70.5	29,660	72.7	18,565	67.2	10,385	66.9	7,845	68.4	2,535	62.5
32	British (1).....	19,590	28.6	11,460	28.1	8,135	29.5	4,635	29.9	3,535	30.8	1,100	27.1
33	French (2).....	8,985	13.1	5,270	12.9	3,715	13.5	2,000	12.9	1,450	12.6	550	13.6
34	German.....	3,305	4.8	2,075	5.1	1,230	4.5	520	3.4	365	3.2	155	3.8
35	Italian.....	2,235	3.3	1,725	4.2	515	1.9	345	2.2	255	2.2	90	2.2
36	Ukrainian.....	1,780	2.6	1,045	2.6	740	2.7	205	1.3	140	1.2	65	1.6
37	Chinese.....	1,545	2.3	1,030	2.5	515	1.9	395	2.5	300	2.6	95	2.3
38	Dutch (Netherlands).....	1,225	1.8	795	1.9	425	1.5	195	1.3	135	1.2	60	1.5
39	South Asian (3).....	900	1.3	710	1.7	190	0.7	125	0.8	100	0.9	25	0.6
40	Other single origins.....	8,645	12.6	5,540	13.6	3,100	11.2	1,985	12.7	1,570	13.7	395	9.7
41	Multiple origins (4).....	20,175	29.5	11,130	27.3	9,045	32.8	5,135	33.1	3,620	31.6	1,520	37.5

See note(s) and footnote(s) on foldout at end of publication.

Tableau 1. (suite)

Caractéristiques de la population de certaines professions détaillées (d'après la classification de 1980), Canada, recensement de 1986 - données-échantillon (20%)

Selected detailed occupations - Certaines professions détaillées											Caractéristiques	N°	
5174 Advertising sales occupations Agents de publicité						5177 Business services sales occupations Agents de services commerciaux							
Total		Males Hommes		Females Femmes		Total		Males Hommes		Females Femmes			
Number - Nombre	%	Number - Nombre	%	Number - Nombre	%	Number - Nombre	%	Number - Nombre	%	Number - Nombre			%
10,690	100.0	6,055	100.0	4,640	100.0	5,475	100.0	3,550	100.0	1,925	100.0	CARACTÉRISTIQUES DE LA POPULATION	
												Population totale de 15 ans et plus ayant travaillé depuis le 1er janvier 1985.....	1
												selon la province ou le territoire de résidence	
145	1.4	80	1.3	65	1.4	20	0.4	15	0.4	5	0.3	Terre-Neuve.....	2
30	0.3	20	0.3	10	0.2	5	0.1	5	0.1	-	...	Île-du-Prince-Édouard....	3
285	2.7	185	3.1	100	2.2	100	1.8	50	1.4	50	2.6	Nouvelle-Écosse.....	4
215	2.0	140	2.3	70	1.5	60	1.1	45	1.3	15	0.8	Nouveau-Brunswick.....	5
1,940	18.1	1,125	18.6	815	17.6	955	17.4	665	18.7	295	15.3	Québec.....	6
4,790	44.8	2,575	42.5	2,210	47.6	2,910	53.2	1,800	50.7	1,110	57.7	Ontario.....	7
405	3.8	245	4.0	165	3.6	185	3.4	115	3.2	65	3.4	Manitoba.....	8
375	3.5	235	3.9	140	3.0	155	2.8	115	3.2	40	2.1	Saskatchewan.....	9
1,145	10.7	645	10.7	500	10.8	500	9.1	340	9.6	160	8.3	Alberta.....	10
1,360	12.7	805	13.3	560	12.1	585	10.7	400	11.3	185	9.6	Colombie-Britannique.....	11
-	...	-	...	-	...	10	0.2	-	...	10	0.5	Yukon.....	12
5	...	-	...	5	0.1	-	...	-	...	-	...	Territoires du Nord-Ouest	13
												selon l'âge	
5,710	53.4	2,775	45.9	2,935	63.3	2,555	46.7	1,450	40.8	1,110	57.5	15 - 34 ans.....	14
4,020	37.6	2,525	41.7	1,490	32.1	2,270	41.5	1,535	43.2	740	38.3	35 - 54 ans.....	15
950	9.0	745	12.3	215	4.6	645	11.8	570	16.1	80	4.1	55 ans et plus.....	16
36.0	...	38.3	...	33.0	...	37.9	...	40.0	...	34.1	...	Âge moyen.....	17
												selon l'état matrimonial	
2,675	25.0	1,290	21.3	1,385	29.8	1,120	20.5	575	16.2	550	28.5	Célibataires (jamais marié(e)s).....	18
6,830	63.9	4,225	69.8	2,690	56.0	3,840	70.1	2,720	76.7	1,120	58.0	Marié(e)s.....	19
480	4.5	195	3.2	290	6.3	190	3.5	95	2.7	90	4.7	Séparé(e)s.....	20
635	5.9	310	5.1	320	6.9	285	5.2	135	3.8	145	7.5	Divorcé(e)s.....	21
70	0.7	30	0.5	40	0.9	45	0.8	20	0.6	20	1.0	Veuf(ve)s.....	22
												selon la langue maternelle	
10,435	97.6	5,930	98.0	4,505	97.1	5,355	97.8	3,475	98.0	1,880	97.4	Réponses uniques.....	23
8,080	75.6	4,650	76.9	3,425	73.8	3,975	72.6	2,575	72.6	1,400	72.5	Anglais.....	24
1,645	15.4	905	15.0	740	15.9	835	15.3	570	16.1	260	13.5	Français.....	25
110	1.0	70	1.2	40	0.9	160	2.9	75	2.1	85	4.4	Italien.....	26
160	1.5	60	1.0	100	2.2	60	1.1	40	1.1	25	1.3	Allemand.....	27
60	0.6	10	0.2	45	1.0	30	0.5	25	0.7	5	0.3	Chinois.....	28
385	3.6	240	4.0	145	3.1	290	5.3	185	5.2	105	5.4	Autres langues.....	29
255	2.4	120	2.0	135	2.9	125	2.3	75	2.1	45	2.3	Réponses multiples.....	30
												selon l'origine ethnique	
6,770	63.3	3,955	65.4	2,815	60.7	3,530	64.4	2,395	67.5	1,135	59.0	Origines uniques.....	31
3,070	28.7	1,840	30.4	1,235	26.6	1,595	29.1	1,195	33.7	400	20.8	Britannique (1).....	32
1,720	16.1	930	15.4	730	17.0	850	15.5	575	16.2	270	14.0	Français (2).....	33
400	3.7	215	3.6	185	4.0	155	2.8	90	2.5	70	3.6	Allemand.....	34
215	2.0	145	2.4	75	1.6	255	4.7	130	3.7	120	6.2	Italien.....	35
260	2.4	160	2.6	100	2.2	60	1.1	45	1.3	15	0.8	Ukrainien.....	36
60	0.6	10	0.2	50	1.1	45	0.8	30	0.8	15	0.8	Chinois.....	37
110	1.0	75	1.2	35	0.8	70	1.3	40	1.1	25	1.3	Hollandais (Néerlandais).....	38
40	0.4	30	0.5	15	0.3	25	0.5	20	0.6	5	0.3	Sud-asiatique (3).....	39
880	8.3	555	9.2	335	7.2	470	8.6	265	7.5	210	10.9	Autres origines uniques.....	40
3,920	36.7	2,100	34.7	1,825	39.3	1,945	35.5	1,150	32.4	795	41.3	Origines multiples (4).....	41

Voir notes et renvoi(s) sur l'encart à la fin de la publication.

Table 1. (continued)

Population Characteristics of Selected Detailed Occupations (Based on the 1980 Classification), Canada, 1986 Census - 20% Sample Data

Characteristics		Selected detailed occupations - Certaines professions détaillées											
		5172 Real estate sales occupations - Courtiers en immeubles					5173 Sales agents and traders, securities - Courtiers en valeurs						
		Total		Males - Hommes		Females - Femmes		Total		Males - Hommes		Females - Femmes	
		Number - Nombre	%	Number - Nombre	%	Number - Nombre	%	Number - Nombre	%	Number - Nombre	%	Number - Nombre	%
by period of immigration													
1	Non-immigrant population	51,825	75.8	30,225	74.1	21,595	78.2	12,615	81.3	9,285	81.0	3,330	82.1
2	Immigrant population	15,575	24.2	10,565	25.9	5,010	21.8	2,805	18.7	2,185	19.0	725	17.9
3	Before 1946	1,030	1.5	730	1.8	300	1.1	220	1.4	195	1.7	20	0.5
4	1946 - 1966	8,930	13.1	5,685	13.9	3,245	11.8	1,410	9.1	1,035	9.0	380	9.4
5	1967 - 1977	5,215	7.6	3,300	8.1	1,925	7.0	980	6.3	730	6.4	250	6.2
6	1978 - 1982	1,135	1.7	715	1.8	420	1.5	235	1.5	180	1.6	55	1.4
7	1983 - 1986 (5)	255	0.4	135	0.3	120	0.4	65	0.4	45	0.4	20	0.5
by highest level of schooling													
8	No certificate or diploma	10,370	15.2	6,430	15.8	3,945	14.3	1,960	12.6	1,395	12.2	565	13.9
9	Less than Grade 9 (6)	1,555	2.3	1,145	2.8	410	1.5	250	1.6	210	1.8	35	0.9
10	Grades 9-13	8,815	12.9	5,285	13.0	3,535	12.8	1,715	11.0	1,180	10.3	535	13.2
11	High school certificate or diploma	6,475	9.5	3,480	8.5	2,995	10.8	1,690	10.9	1,060	9.2	635	15.7
12	Trades certificate or diploma	3,430	5.0	2,145	5.3	1,280	4.6	445	2.9	295	2.6	150	3.7
13	University (7) or other non-university, with or without certificate or diploma	37,500	54.8	21,410	52.5	16,095	58.3	5,925	38.2	4,080	35.6	1,850	45.6
14	University degree	10,620	15.5	7,330	18.0	3,290	11.9	5,300	35.4	4,635	40.4	860	21.2
by class of worker (8)													
15	Paid workers (9)	65,705	96.1	38,735	95.0	26,965	97.8	13,480	86.9	9,730	84.9	3,750	92.5
16	Self-employed workers (10)	2,655	3.9	2,035	5.0	620	2.2	2,035	13.1	1,730	15.1	305	7.5
by industry													
17	Primary industries (Div. A, B, C and D) (11)	-	...	-	...	-	...	15	0.1	10	0.1	-	...
18	Manufacturing industries (Div. E)	-	...	-	...	-	...	5	--	5	--	-	...
19	Construction industries (Div. F)	-	...	-	...	-	...	90	0.6	70	0.6	20	0.5
20	Transportation and storage, communication and other utility industries (Div. G and H)	-	...	-	...	-	...	20	0.1	20	0.2	-	...
21	Trade industries (Div. I and J) (12)	-	...	-	...	-	...	30	0.2	30	0.3	-	...
22	Finance and insurance, real estate operator and insurance agent industries (Div. K and L)	68,395	100.0	40,790	100.0	27,610	100.0	14,255	91.8	10,485	91.4	3,775	93.1
23	Government service industries (Div. N)	-	...	-	...	-	...	-	...	-	...	-	...
24	Other service industries (Div. M, O, P, Q and R) (13)	-	...	-	...	-	...	1,110	7.1	855	7.5	255	6.3

See note(s) and footnote(s) on foldout at end of publication.

Tableau 1. (suite)

Caractéristiques de la population de certaines professions détaillées (d'après la classification de 1980), Canada, recensement de 1986 - données-échantillon (20%)

Selected detailed occupations - Certaines professions détaillées												Caractéristiques	N°
5174 Advertising sales occupations Agents de publicité						5177 Business services sales occupations Agents de services commerciaux							
Total		Males Hommes		Females Femmes		Total		Males Hommes		Females Femmes			
Number - Nombre	%	Number - Nombre	%	Number - Nombre	%	Number - Nombre	%	Number - Nombre	%	Number - Nombre	%		
9,235	86.4	5,240	86.6	4,000	86.2	4,545	82.9	2,960	83.5	1,585	82.1	selon la période d'immigration	
1,450	13.6	815	13.5	635	13.7	930	17.0	590	16.6	340	17.6	Population non immigrante	1
35	0.3	10	0.2	25	0.5	55	1.0	45	1.3	10	0.5	Population immigrante....	2
805	7.5	500	8.3	300	6.5	405	7.4	270	7.6	135	7.0	Avant 1946.....	3
430	4.0	240	4.0	190	4.1	325	5.9	185	5.2	135	7.0	1946 - 1966.....	4
115	1.1	40	0.7	80	1.7	95	1.7	55	1.6	45	2.3	1967 - 1977.....	5
70	0.7	30	0.5	35	0.8	45	0.8	35	1.0	10	0.5	1978 - 1982.....	6
												1983 - 1986(5).....	7
												selon le plus haut niveau de scolarité atteint	
1,915	17.9	1,160	19.2	755	16.3	1,030	18.8	720	20.3	310	16.1	Sans certificat ou diplôme N'ayant pas atteint la	8
165	1.5	100	1.7	65	1.4	135	2.5	110	3.1	25	1.3	9e année(6).....	9
1,750	16.4	1,060	17.5	695	15.0	900	16.4	615	17.3	285	14.8	9e à 13e année.....	10
1,545	14.5	830	13.7	715	15.4	765	14.0	485	13.7	280	14.5	Certificat ou diplôme d'études secondaires....	11
235	2.2	150	2.5	85	1.8	170	3.1	135	3.8	40	2.1	Certificat ou diplôme d'une école de métiers...	12
												Études universitaires (7) ou autres études non universitaires, avec ou sans certificat ou diplôme.....	13
5,330	49.9	3,040	50.2	2,285	49.2	2,575	47.0	1,625	45.8	950	49.2	Grade universitaire.....	14
1,665	15.6	870	14.4	795	17.1	930	17.0	585	16.5	350	18.1		
												selon la catégorie de travailleurs(8)	
10,110	94.7	5,630	93.1	4,480	96.8	5,325	97.2	3,410	96.2	1,915	99.2	Travailleurs rémunérés(9)	15
565	5.3	415	6.9	150	3.2	150	2.7	135	3.8	15	0.8	Travailleurs autonomes(10)	16
												selon l'industrie	
20	0.2	15	0.2	5	0.1	30	0.5	30	0.8	-	...	Industries primaires (Div. A, B, C et D) (11)...	17
4,225	39.5	2,170	35.9	2,060	44.4	580	10.6	460	13.0	120	6.2	Industries manufacturières(Div. E)...	18
30	0.3	15	0.2	15	0.3	125	2.3	115	3.2	10	0.5	Industries de la construction(Div. F)....	19
1,585	14.8	1,040	17.2	540	11.6	2,265	41.3	1,420	40.0	845	43.9	Industries du transport et de l'entreposage, des communications et autres services publics(Div. G et H).....	20
390	3.6	205	3.4	185	4.0	220	4.0	180	5.1	40	2.1	Industries du commerce (Div. I et J) (12).....	21
215	2.0	100	1.7	110	2.4	565	10.3	370	10.4	195	10.1	Industries des intermédiaires financiers et des assurances, des services immobiliers et agences d'assurances(Div. K et L)	22
95	0.9	25	0.4	70	1.5	30	0.5	20	0.6	15	0.8	Industries des services gouvernementaux(Div. N)...	23
4,140	38.7	2,485	41.1	1,655	35.7	1,665	30.4	955	26.9	710	36.9	Autres industries de services(Div. M, O, P, Q et R) (13).....	24

Voir note et renvoi(s) sur l'encart à la fin de la publication.

Table 1. (continued)

Population Characteristics of Selected Detailed Occupations (Based on the 1980 Classification), Canada, 1986 Census - 20% Sample Data

No.	Characteristics	Selected detailed occupations - Certaines professions détaillées											
		5172 Real estate sales occupations - Courtiers en immeubles						5173 Sales agents and traders, securities - Courtiers en valeurs					
		Total		Males - Hommes		Females - Femmes		Total		Males - Hommes		Females - Femmes	
		Number - Nombre	%	Number - Nombre	%	Number - Nombre	%	Number - Nombre	%	Number - Nombre	%	Number - Nombre	%
1	Total population 15 years and over who worked since January 1, 1985 - With postsecondary qualifications (14).....	40,445	100.0	24,010	100.0	16,435	100.0	9,565	100.0	7,315	100.0	2,250	100.0
	by major field of study												
2	Educational, recreational and counselling services	2,445	6.0	780	3.2	1,660	10.1	375	3.9	235	3.2	140	6.2
3	Fine and applied arts....	1,150	2.8	375	1.6	770	4.7	165	1.7	75	1.0	90	4.0
4	Humanities and related fields.....	2,100	5.2	1,180	4.9	920	5.6	725	7.6	470	6.4	250	11.1
5	Social sciences and related fields.....	3,650	9.0	2,465	10.3	1,190	7.2	1,695	17.7	1,390	19.0	305	13.6
6	Secretarial science - General fields.....	2,115	5.2	185	0.8	1,930	11.7	330	3.5	45	0.6	280	12.4
7	Other commerce, management and business administration.....	20,400	50.4	12,615	52.5	7,790	47.4	4,710	49.2	3,795	51.9	915	40.7
8	Agricultural and biological sciences/technologies...	990	2.4	625	2.6	365	2.2	195	2.0	150	2.1	50	2.2
9	Engineering and applied sciences.....	1,200	3.0	1,125	4.7	70	0.4	340	3.6	335	4.6	5	0.2
10	Engineering and applied science technologies and trades.....	4,040	10.0	3,790	15.8	245	1.5	515	5.4	450	6.2	65	2.9
11	Nursing and nursing assistance.....	940	2.3	40	0.2	900	5.5	70	0.7	-	...	70	3.1
12	Other health professions, sciences and technologies	465	1.1	150	0.6	315	1.9	85	0.9	50	0.7	35	1.6
13	Mathematics and physical sciences.....	850	2.1	610	2.5	245	1.5	350	3.7	315	4.3	35	1.6
14	All other, n.e.c.....	105	0.3	70	0.3	30	0.2	20	0.2	15	0.2	10	0.4
15	Total population 15 years and over who worked in 1985.....	63,840	100.0	38,395	100.0	25,440	100.0	14,580	100.0	10,795	100.0	3,785	100.0
	by employment income												
16	Full-year, full-time workers (15).....	39,825	62.4	26,320	68.6	13,505	53.1	10,160	69.7	7,700	71.3	2,460	65.0
17	Average employment income \$.....	\$ 31,448	...	\$ 34,019	...	\$ 26,437	...	\$ 48,673	...	\$ 55,704	...	\$ 26,675	...
18	Population who worked part time in 1985 (16).....	8,740	13.7	3,560	9.3	5,180	20.4	1,820	12.5	1,170	10.8	655	17.3
19	Population who worked part year in 1985 (17).....	22,010	34.5	11,475	29.9	10,530	41.4	4,075	27.9	2,905	26.9	1,170	30.9

See note(s) and footnote(s) on foldout at end of publication.

Tableau 1. (suite)

Caractéristiques de la population de certaines professions détaillées (d'après la classification de 1980), Canada, recensement de 1986 - données-échantillon (20%)

Selected detailed occupations - Certaines professions détaillées											Caractéristiques	N°	
5174 Advertising sales occupations Agents de publicité						5177 Business services sales occupations Agents de services commerciaux							
Total		Males - Hommes		Females - Femmes		Total		Males - Hommes		Females - Femmes			
Number - Nombre	%	Number - Nombre	%	Number - Nombre	%	Number - Nombre	%	Number - Nombre	%	Number - Nombre			%
5,105	100.0	2,795	100.0	2,315	100.0	2,565	100.0	1,595	100.0	970	100.0	Population totale de 15 ans et plus ayant travaillé depuis le 1er janvier 1985 - Avec qualifications postsecondaires(14).....	1
selon le principal domaine d'études													
255	5.0	100	3.6	155	6.7	190	7.4	65	4.1	125	12.9	Enseignement, loisirs et orientation.....	2
475	9.3	235	8.4	240	10.4	145	5.7	95	6.0	50	5.2	Beaux-arts et arts appliqués.....	3
810	15.9	440	15.7	370	16.0	210	8.2	105	6.6	105	10.8	Lettres, sciences humaines et disciplines connexes.....	4
515	10.1	260	9.3	255	11.0	335	13.1	195	12.2	140	14.4	Sciences sociales et disciplines connexes....	5
280	5.5	25	0.9	255	11.0	180	7.0	10	0.6	170	17.5	Secrétariat, travail de bureau.....	6
1,975	38.7	1,215	43.5	760	32.8	950	37.0	655	41.1	295	30.4	Autres commerces, gestion et administration des affaires.....	7
135	2.6	50	1.8	80	3.5	70	2.7	40	2.5	20	2.1	Sciences et techniques agricoles et biologiques	8
45	0.9	40	1.4	5	0.2	60	2.3	60	3.8	-	...	Génie et sciences appliquées.....	9
440	8.6	360	12.9	80	3.5	270	10.5	250	15.7	25	2.6	Techniques et métiers du génie et des sciences appliquées.....	10
45	0.9	-	...	40	1.7	25	1.0	10	0.6	15	1.5	Sciences infirmières et soins infirmiers auxiliaires.....	11
85	1.7	20	0.7	65	2.8	15	0.6	10	0.6	10	1.0	Autres sciences et technologies de la santé	12
35	0.7	25	0.9	15	0.6	115	4.5	95	6.0	20	2.1	Mathématiques et sciences physiques.....	13
15	0.3	15	0.5	-	...	5	0.2	-	...	5	0.5	Autres disciplines, n.c.a.	14
10,145	100.0	5,795	100.0	4,355	100.0	5,305	100.0	3,460	100.0	1,850	100.0	Population totale de 15 ans et plus ayant travaillé en 1985.....	15
selon le revenu d'emploi													
5,330	52.4	3,890	67.1	2,440	56.0	3,775	71.2	2,600	75.1	1,175	63.5	Travailleurs ayant travaillé à plein temps toute l'année(15).....	16
\$ 29,836	...	\$ 33,360	...	\$ 24,217	...	\$ 30,593	...	\$ 33,586	...	\$ 23,984	...	Revenu moyen d'emploi \$.....	17
1,220	12.0	475	8.2	745	17.1	490	9.2	215	6.2	280	15.1	Population ayant travaillé à temps partiel en 1985(16)	18
3,510	34.6	1,780	30.7	1,735	39.8	1,340	25.3	795	23.0	545	29.5	Population ayant travaillé une partie de l'année en 1985(17).....	19

Voir note et renvoi(s) sur l'encart à la fin de la publication.

Table 1. (continued)

Population Characteristics of Selected Detailed Occupations (Based on the 1980 Classification), Canada, 1986 Census - 20% Sample Data

Characteristics		Selected detailed occupations - Certaines professions détaillées											
		5172 Real estate sales occupations Courtiers en immeubles					5173 Sales agents and traders, securities Courtiers en valeurs						
		Total		Males Hommes		Females Femmes		Total		Males Hommes		Females Femmes	
		Number - Nombre	%	Number - Nombre	%	Number - Nombre	%	Number - Nombre	%	Number - Nombre	%	Number - Nombre	%
No.													
	FAMILY RELATED CHARACTERISTICS												
1	Husbands, wives and lone parents in private households.....	54,645	100.0	32,410	100.0	22,235	100.0	10,870	100.0	8,230	100.0	2,640	100.0
2	Spouse in a husband-wife family.....	50,730	92.8	31,595	97.5	19,135	86.1	10,380	95.5	8,060	97.8	2,320	87.8
3	With no children at home	17,880	32.7	11,760	36.3	6,120	27.5	4,365	40.2	3,225	39.2	1,140	43.2
4	Spouse employed.....	12,715	23.3	7,530	23.2	5,185	23.3	3,135	28.8	2,100	25.5	1,035	39.2
5	Spouse unemployed.....	630	1.2	450	1.4	180	0.8	165	1.5	120	1.5	45	1.7
6	Spouse not in the labour force.....	4,530	8.3	3,775	11.6	755	3.4	1,070	9.8	1,005	12.2	65	2.5
7	With one child at home	11,170	20.4	6,955	21.5	4,215	19.0	2,265	20.8	1,765	21.4	500	18.9
8	Spouse employed.....	8,280	15.2	4,480	13.8	3,800	17.1	1,470	13.5	1,005	12.2	465	17.6
9	Spouse unemployed.....	490	0.9	330	1.0	160	0.7	110	1.0	105	1.3	5	0.2
10	Spouse not in the labour force.....	2,405	4.4	2,145	6.6	260	1.2	660	6.3	660	8.0	30	1.1
11	With two children at home	14,945	27.3	8,785	27.1	6,160	27.7	2,605	24.0	2,070	25.2	535	20.3
12	Spouse employed.....	11,970	21.9	6,075	18.7	5,895	26.5	1,590	14.6	1,085	13.2	505	19.1
13	Spouse unemployed.....	635	1.2	450	1.4	185	0.8	85	0.8	75	0.9	10	0.4
14	Spouse not in the labour force.....	2,340	4.3	2,255	7.0	85	0.4	930	8.6	910	11.1	20	0.8
15	With three or more children at home	6,735	12.3	4,095	12.6	2,640	11.9	1,150	10.6	1,005	12.2	145	5.5
16	Spouse employed.....	5,045	9.2	2,510	7.7	2,535	11.4	605	5.6	465	5.7	140	5.3
17	Spouse unemployed.....	300	0.5	255	0.8	45	0.2	25	0.2	25	0.3	-	...
18	Spouse not in the labour force.....	1,390	2.5	1,325	4.1	65	0.3	515	4.7	510	6.2	5	0.2
19	Parent in a lone-parent family.....	3,915	7.2	815	2.5	3,100	13.9	490	4.5	170	2.1	320	12.1
20	With one child at home	2,190	4.0	575	1.8	1,615	7.3	275	2.5	95	1.2	180	6.8
21	With two children at home	1,260	2.3	195	0.6	1,065	4.8	180	1.7	60	0.7	120	4.5
22	With three or more children at home	470	0.9	50	0.2	420	1.9	30	0.3	10	0.1	20	0.8

See note(s) and footnote(s) on foldout at end of publication.

Tableau 1. (suite)

Caractéristiques de la population de certaines professions détaillées (d'après la classification de 1980), Canada, recensement de 1986 - données-échantillon (20%)

Selected detailed occupations - Certaines professions détaillées												Caractéristiques	No
5174 Advertising sales occupations Agents de publicité						5177 Business services sales occupations Agents de services commerciaux							
Total		Males Hommes		Females Femmes		Total		Males Hommes		Females Femmes			
Number - Nombre	%	Number - Nombre	%	Number - Nombre	%	Number - Nombre	%	Number - Nombre	%	Number - Nombre	%		
7,200	100.0	4,280	100.0	2,910	100.0	4,020	100.0	2,770	100.0	1,250	100.0	CARACTÉRISTIQUES RELIÉES À LA FAMILLE	
												Époux, épouses et parents seuls dans les ménages privés.....	1
6,730	93.5	4,185	97.8	2,535	87.1	3,800	94.5	2,705	97.7	1,085	87.6	Conjoint dans une famille époux-épouse.....	2
2,505	34.8	1,470	34.3	1,035	35.6	1,530	38.1	1,005	36.3	525	42.0	Sans enfants à la maison	3
2,040	28.3	1,105	25.8	935	32.1	1,185	29.5	700	25.3	485	38.8	Conjoint occupé.....	4
105	1.5	45	1.0	60	2.1	75	1.9	60	2.2	15	1.2	Conjoint en chômage..	5
												Conjoint ne faisant pas partie de la population active...	6
365	5.1	325	7.6	40	1.4	275	6.8	250	9.0	25	2.0	Avec un enfant à la maison.....	7
1,570	21.8	1,015	23.7	555	19.1	825	20.5	560	20.2	265	21.2	Conjoint occupé.....	8
1,195	16.6	670	15.6	525	18.0	620	15.4	380	13.7	240	19.2	Conjoint en chômage..	9
115	1.6	95	2.2	20	0.7	70	1.7	65	2.3	5	0.4	Conjoint ne faisant pas partie de la population active...	10
255	3.5	245	5.7	10	0.3	135	3.4	115	4.2	20	1.6	Avec deux enfants à la maison.....	11
1,925	26.7	1,240	28.9	685	23.5	1,065	26.5	845	30.5	220	17.6	Conjoint occupé.....	12
1,455	20.2	835	19.5	620	21.3	725	18.0	505	18.2	220	17.6	Conjoint en chômage..	13
115	1.6	70	1.6	45	1.5	60	1.5	60	2.2	-	...	Conjoint ne faisant pas partie de la population active...	14
360	5.0	340	7.9	20	0.7	280	7.0	280	10.1	-	...	Avec trois enfants ou plus à la maison.....	15
730	10.1	470	11.0	260	8.9	375	9.3	290	10.5	85	6.8	Conjoint occupé.....	16
535	7.4	300	7.0	235	8.1	245	6.1	170	6.1	75	6.0	Conjoint en chômage..	17
50	0.7	30	0.7	20	0.7	15	0.4	15	0.5	-	...	Conjoint ne faisant pas partie de la population active...	18
140	1.9	140	3.3	-	...	115	2.9	105	3.8	10	0.8	Parent dans une famille monoparentale.....	19
470	6.5	95	2.2	375	12.9	215	5.3	65	2.3	150	12.0	Avec un enfant à la maison.....	20
310	4.3	60	1.4	250	8.6	125	3.1	30	1.1	95	7.6	Avec deux enfants à la maison.....	21
125	1.7	25	0.6	100	3.4	80	2.0	30	1.1	50	4.0	Avec trois enfants ou plus à la maison.....	22
40	0.6	10	0.2	30	1.0	10	0.2	5	0.2	5	0.4		

Voir note et renvois(s) sur l'encart à la fin de la publication.

Table 1. (continued)

Population Characteristics of Selected Detailed Occupations (Based on the 1980 Classification), Canada, 1986 Census - 20% Sample Data

No.	Characteristics	Selected detailed occupations - Certaines professions détaillées											
		5191 Buyers, wholesale and retail trade Acheteurs des commerce de gros et de détail					5183 Route drivers Vendeurs-livreurs						
		Total		Males - Hommes		Females - Femmes		Total		Males - Hommes		Females - Femmes	
		Number - Nombre	%	Number - Nombre	%	Number - Nombre	%	Number - Nombre	%	Number - Nombre	%	Number - Nombre	%
	POPULATION CHARACTERISTICS												
1	Total population 15 years and over who worked since January 1, 1985.....	10,225	100.0	6,160	100.0	4,065	100.0	15,555	100.0	14,475	100.0	1,085	100.0
	by province or territory of residence												
2	Newfoundland.....	65	0.6	40	0.6	25	0.6	345	2.2	325	2.2	20	1.8
3	Prince Edward Island.....	25	0.2	15	0.2	10	0.2	130	0.8	120	0.8	10	0.9
4	Novae Scotia.....	225	2.2	135	2.2	90	2.2	645	4.1	625	4.3	25	2.3
5	New Brunswick.....	180	1.8	140	2.3	40	1.0	500	3.2	475	3.3	30	2.8
6	Quebec.....	3,235	31.6	2,010	32.6	1,220	30.0	6,715	43.2	6,445	44.5	270	24.9
7	Ontario.....	4,510	44.1	2,420	39.3	2,085	51.3	3,790	24.4	3,400	23.5	390	35.9
8	Manitoba.....	375	3.7	270	4.4	115	2.8	435	2.8	420	2.9	20	1.8
9	Saskatchewan.....	235	2.3	225	3.7	5	0.1	450	2.9	425	2.9	20	1.8
10	Alberta.....	565	5.5	385	6.3	180	4.4	1,105	7.1	985	6.7	140	12.9
11	British Columbia.....	795	7.8	500	8.1	295	7.3	1,425	9.2	1,265	8.7	155	14.3
12	Yukon.....	5	--	5	0.1	--	--	--	--	--	--	--	--
13	Northwest Territories.....	5	--	5	0.1	--	--	10	0.1	10	0.1	--	--
	by age												
14	15 - 34 years.....	5,165	50.5	2,755	44.7	2,405	59.2	7,975	51.3	7,365	50.9	610	56.5
15	35 - 54 years.....	3,735	36.5	2,430	39.4	1,310	32.2	6,010	38.6	5,655	39.1	355	32.9
16	55 years and over.....	1,325	13.0	975	15.8	350	8.6	1,570	10.1	1,450	10.0	115	10.6
17	Average age.....	37.6	...	39.2	...	35.1	...	36.2	...	36.3	...	34.7	...
	by marital status												
18	Single (never married).....	2,110	20.6	1,090	17.7	1,020	25.1	3,540	22.8	3,260	22.5	280	25.9
19	Married.....	7,250	70.9	4,670	75.8	2,575	63.3	11,095	71.3	10,375	71.7	715	66.2
20	Separated.....	305	3.0	165	2.7	140	3.4	355	2.3	340	2.3	15	1.4
21	Divorced.....	425	4.2	185	3.0	235	5.8	410	2.6	365	2.5	40	3.7
22	Widowed.....	140	1.4	50	0.8	90	2.2	155	1.0	125	0.9	35	3.2
	by mother tongue												
23	Single responses.....	9,965	97.5	6,010	97.6	3,960	97.4	15,120	97.2	14,070	97.2	1,050	97.2
24	English.....	6,670	65.2	3,960	64.3	2,715	66.8	7,475	48.1	6,755	46.7	715	66.7
25	French.....	2,340	22.9	1,510	24.5	825	20.3	6,650	42.8	6,385	44.1	265	24.5
26	Italian.....	240	2.3	160	2.6	80	2.0	245	1.6	240	1.7	10	0.9
27	German.....	195	1.9	105	1.7	90	2.2	130	0.8	120	0.8	5	0.5
28	Chinese.....	65	0.6	50	0.8	15	0.4	35	0.2	30	0.2	--	--
29	Other languages.....	455	4.4	220	3.6	235	5.8	590	3.8	540	3.7	50	4.6
30	Multiple responses.....	260	2.5	155	2.5	105	2.6	435	2.8	405	2.8	30	2.8
	by ethnic origin												
31	Single origins.....	7,305	71.4	4,500	73.0	2,805	69.0	12,310	79.1	11,560	79.9	750	69.1
32	British (1).....	2,620	25.6	1,685	27.3	940	23.1	3,405	21.9	3,125	21.6	280	25.8
33	French (2).....	2,280	22.3	1,475	23.9	805	19.8	6,700	43.1	6,390	44.1	310	28.6
34	German.....	345	3.4	205	3.3	140	3.4	430	2.8	400	2.8	25	2.3
35	Italian.....	500	4.9	305	4.9	200	4.9	430	2.8	415	2.9	15	1.4
36	Ukrainian.....	155	1.5	85	1.4	75	1.8	165	1.1	155	1.1	15	1.4
37	Chinese.....	100	1.0	60	1.0	40	1.0	45	0.3	45	0.3	--	--
38	Dutch (Netherlands).....	145	1.4	85	1.4	55	1.4	255	1.6	235	1.6	25	2.3
39	South Asian (3).....	45	0.4	15	0.2	30	0.7	80	0.5	80	0.6	--	--
40	Other single origins.....	1,110	10.9	585	9.5	525	12.9	800	5.1	710	4.9	85	7.8
41	Multiple origins (4).....	2,920	28.5	1,660	26.9	1,260	31.0	3,245	20.9	2,915	20.1	335	30.9

See note(s) and footnote(s) on foldout at end of publication.

Tableau 1. (suite)

Caractéristiques de la population de certaines professions détaillées (d'après la classification de 1980), Canada, recensement de 1986 - données-échantillon (20%)

Selected detailed occupations - Certaines professions détaillées												Caractéristiques	N°
6111 Fire-fighting occupations Pompiers						6112 Police officers and detectives, government Policiers et détectives gouvernementaux							
Total		Males Hommes		Females Femmes		Total		Males Hommes		Females Femmes			
Number - Nombre	%	Number - Nombre	%	Number - Nombre	%	Number - Nombre	%	Number - Nombre	%	Number - Nombre	%		
26,810	100.0	25,540	100.0	370	100.0	57,385	100.0	53,880	100.0	3,405	100.0	CARACTÉRISTIQUES DE LA POPULATION	
Population totale de 15 ans et plus ayant travaillé depuis le 1er janvier 1985.....												1	
selon la province ou le territoire de résidence													
840	3.1	830	3.1	5	1.4	1,080	1.9	1,045	1.9	40	1.2	Terre-Neuve.....	2
40	0.1	25	0.1	10	2.7	285	0.5	285	0.5	-	...	Île-du-Prince-Édouard....	3
870	3.2	860	3.2	15	4.1	1,605	2.8	1,505	2.8	100	2.9	Nouvelle-Écosse.....	4
895	3.3	895	3.4	-	...	1,405	2.4	1,325	2.5	80	2.3	Nouveau-Brunswick.....	5
4,630	17.2	4,575	17.2	50	13.5	16,295	28.4	15,550	28.8	740	21.7	Québec.....	6
10,235	38.0	10,110	38.1	125	33.8	20,510	35.7	19,155	35.5	1,360	39.9	Ontario.....	7
1,200	4.5	1,180	4.4	25	6.8	2,145	3.7	2,005	3.7	140	4.1	Manitoba.....	8
1,125	4.2	1,115	4.2	10	2.7	2,320	4.0	2,215	4.1	105	3.1	Saskatchewan.....	9
2,930	10.9	2,850	10.7	80	21.6	4,895	8.5	4,620	8.6	275	8.1	Alberta.....	10
4,010	14.9	3,985	15.0	30	8.1	6,450	11.2	5,915	11.0	535	15.7	Colombie-Britannique.....	11
30	0.1	25	0.1	5	1.4	145	0.3	135	0.3	10	0.3	Yukon.....	12
105	0.4	90	0.3	20	5.4	245	0.4	225	0.4	20	0.6	Territoires du Nord-Ouest	13
selon l'âge													
10,085	37.5	9,875	37.2	210	56.8	24,760	43.1	22,295	41.3	2,465	72.5	15 - 34 ans.....	14
14,225	52.9	14,090	53.1	140	37.8	28,990	50.5	28,200	52.2	785	23.1	35 - 54 ans.....	15
2,600	9.7	2,575	9.7	25	6.8	3,635	6.3	3,485	6.5	150	4.4	55 ans et plus.....	16
39.1	...	39.2	...	33.9	...	37.3	...	37.6	...	31.6	...	Âge moyen.....	17
selon l'état matrimonial													
3,310	12.3	3,195	12.0	120	32.4	5,960	10.4	4,580	8.5	1,380	40.6	Célibataires (jamais marié(e)s).....	18
21,875	81.3	21,665	81.6	205	55.4	47,735	83.2	46,085	85.4	1,650	48.5	Marié(e)s.....	19
735	2.7	720	2.7	15	4.1	1,540	2.7	1,430	2.6	115	3.4	Séparé(e)s.....	20
855	3.2	830	3.1	20	5.4	1,875	3.3	1,670	3.1	205	6.0	Divorcé(e)s.....	21
145	0.5	135	0.5	10	2.7	265	0.5	215	0.4	50	1.5	Veuf(ve)s.....	22
selon la langue maternelle													
26,355	97.9	25,995	97.9	365	98.6	56,190	97.9	52,835	97.9	3,350	98.5	Réponses uniques.....	23
20,270	75.3	20,020	75.4	260	70.3	37,235	64.9	34,865	64.6	2,365	69.6	Anglais.....	24
4,860	18.1	4,785	18.0	75	20.3	16,705	29.1	15,920	29.5	785	23.1	Français.....	25
95	0.4	95	0.4	-	...	225	0.4	215	0.4	10	0.3	Italien.....	26
210	0.8	210	0.8	5	1.4	470	0.8	425	0.8	45	1.3	Allemand.....	27
20	0.1	20	0.1	-	...	25	...	25	...	-	...	Chinois.....	28
895	3.3	875	3.3	25	6.8	1,535	2.7	1,390	2.6	140	4.1	Autres langues.....	29
550	2.0	550	2.1	10	2.7	1,195	2.1	1,140	2.1	55	1.6	Réponses multiples.....	30
selon l'origine ethnique													
18,275	67.9	18,020	67.9	250	67.6	40,285	70.2	38,155	70.7	2,125	62.4	Origines uniques.....	31
9,525	35.4	9,405	35.4	120	32.4	16,885	29.4	15,965	29.6	915	26.9	Britannique (1).....	32
4,970	18.5	4,890	18.4	75	20.3	16,515	29.0	15,840	29.3	775	22.8	Français (2).....	33
960	3.6	935	3.5	25	6.8	1,740	3.0	1,665	3.1	75	2.2	Allemand.....	34
310	1.2	305	1.1	-	...	480	0.8	455	0.8	25	0.7	Italien.....	35
500	1.9	500	1.9	-	...	1,075	1.9	1,025	1.9	45	1.3	Ukrainien.....	36
35	0.1	30	0.1	5	1.4	55	0.1	45	0.1	10	0.3	Chinois.....	37
330	1.2	320	1.2	10	2.7	735	1.3	700	1.3	35	1.0	Hollandais (Néerlandais)	38
15	0.1	10	...	-	...	55	0.1	55	0.1	-	...	Sud-asiatique (3).....	39
1,645	6.1	1,625	6.1	20	5.4	2,645	4.6	2,400	4.4	240	7.0	Autres origines uniques	40
8,635	32.1	8,515	32.1	115	31.1	17,095	29.8	15,825	29.3	1,275	37.4	Origines multiples (4).....	41

Voir note et renvoi(s) sur l'encart à la fin de la publication.

Table 1. (continued)

Population Characteristics of Selected Detailed Occupations (Based on the 1980 Classification), Canada, 1986 Census - 20% Sample Data

Characteristics		Selected detailed occupations - Certaines professions détaillées											
		5191 Buyers, wholesale and retail trade Acheteurs des commerce de gros et de détail						5183 Route drivers Vendeurs-livreurs					
		Total		Males Hommes		Females Femmes		Total		Males Hommes		Females Femmes	
		Number Nombre	%	Number Nombre	%	Number Nombre	%	Number Nombre	%	Number Nombre	%	Number Nombre	%
No.													
by period of immigration													
1	Non-immigrant population.	8,560	84.7	5,245	85.1	3,415	84.0	14,185	91.2	13,195	91.2	995	92.1
2	Immigrant population.....	1,565	15.3	915	14.9	645	15.9	1,365	8.8	1,280	8.8	85	7.9
3	Before 1946.....	60	0.6	45	0.7	15	0.4	70	0.5	65	0.4	10	0.9
4	1946 - 1966.....	915	8.9	540	8.8	375	9.2	675	4.3	640	4.4	35	3.2
5	1967 - 1977.....	475	4.6	270	4.4	205	5.0	435	2.8	410	2.8	25	2.3
6	1978 - 1982.....	60	0.6	40	0.6	25	0.6	135	0.9	125	0.9	15	1.4
7	1983 - 1986 (5).....	50	0.5	25	0.4	25	0.6	50	0.3	40	0.3	10	0.9
by highest level of schooling													
8	No certificate or diploma	2,470	24.2	1,650	26.8	820	20.2	7,890	50.7	7,300	50.4	595	55.1
9	Less than Grade 9 (6)....	340	3.3	235	3.8	100	2.5	2,570	16.5	2,430	16.8	140	13.0
10	Grades 9-13.....	2,135	20.9	1,415	23.0	715	17.6	5,320	34.2	4,870	33.7	455	42.1
11	High school certificate or diploma.....	1,945	19.0	1,230	20.0	720	17.7	2,960	19.0	2,775	19.2	185	17.1
12	Trades certificate or diploma.....	215	2.1	145	2.4	75	1.8	475	3.1	455	3.1	15	1.4
13	University (7) or other non-university, with or without certificate or diploma.....	4,455	43.5	2,560	41.6	1,895	46.6	4,020	25.8	3,755	26.0	270	25.0
14	University degree.....	1,140	11.1	590	9.6	555	13.7	210	1.4	195	1.3	15	1.4
by class of worker (B)													
15	Paid workers (9).....	10,205	100.0	6,165	100.1	4,040	99.9	14,180	91.7	13,155	91.2	1,025	98.1
16	Self-employed workers (10)	-	...	-	...	-	...	1,295	8.4	1,275	8.8	20	1.9
by industry													
17	Primary industries (Div. A, B, C and D) (11).....	-	...	-	...	-	...	220	1.4	215	1.5	5	0.5
18	Manufacturing industries (Div. E).....	-	...	-	...	-	...	7,560	48.6	7,390	51.1	175	16.1
19	Construction industries (Div. F).....	-	...	-	...	-	...	15	0.1	15	0.1	-	...
20	Transportation and storage, communication and other utility industries (Div. G and H)	45	0.4	35	0.6	5	0.1	250	1.6	235	1.6	10	0.9
21	Trade industries (Div. I and J) (12).....	10,180	99.6	6,125	99.4	4,060	99.9	5,285	34.0	4,735	32.7	545	50.2
22	Finance and insurance, real estate operator and insurance agent industries (Div. K and L)	-	...	-	...	-	...	20	0.1	15	0.1	5	0.5
23	Government service industries (Div. N).....	-	...	-	...	-	...	10	0.1	5	...	-	...
24	Other service industries (Div. M, O, P, Q and R) (13).....	-	...	-	...	-	...	2,200	14.1	1,860	12.8	340	31.3

See note(s) and footnote(s) on foldout at end of publication.

Tableau 1. (suite)

Caractéristiques de la population de certaines professions détaillées (d'après la classification de 1980), Canada, recensement de 1986 - données-échantillon (20%)

Selected detailed occupations - Certaines professions détaillées												Caractéristiques	N°
6111 Fire-fighting occupations Pompiers						6112 Police officers and detectives, government - Policiers et détectives gouvernementaux							
Total		Males - Hommes		Females - Femmes		Total		Males - Hommes		Females - Femmes			
Number - Nombre	%	Number - Nombre	%	Number - Nombre	%	Number - Nombre	%	Number - Nombre	%	Number - Nombre	%		
25,430	94.5	25,085	94.5	345	93.2	52,620	91.7	49,460	91.6	3,160	92.9	selon la période d'immigration	
1,480	5.5	1,455	5.5	25	6.8	4,765	8.3	4,525	8.4	240	7.1	Population non immigrante	1
120	0.4	120	0.5	-	...	275	0.5	260	0.5	15	0.4	Population immigrante....	2
1,040	3.9	1,030	3.9	10	2.7	3,290	5.7	3,140	5.8	155	4.6	Avant 1946.....	3
245	0.9	230	0.9	15	4.1	1,055	1.9	1,000	1.9	65	1.9	1946 - 1966.....	4
70	0.3	75	0.3	-	...	105	0.2	105	0.2	-	...	1967 - 1977.....	5
5	--	-	...	-	...	20	--	20	--	5	0.1	1978 - 1982.....	6
												1983 - 1986 (5).....	7
												selon le plus haut niveau de scolarité atteint	
8,465	31.5	8,325	31.4	145	39.2	8,310	14.5	7,855	14.6	455	13.4	Sans certificat ou diplôme N'ayant pas atteint la	8
1,520	5.6	1,495	5.6	25	6.8	780	1.4	720	1.3	60	1.8	9e année (6).....	9
6,950	25.8	6,830	25.7	115	31.1	7,530	13.1	7,135	13.2	395	11.6	9e à 13e année.....	10
5,110	19.0	5,055	19.0	55	14.9	9,190	16.0	8,735	16.2	450	13.2	Certificat ou diplôme d'études secondaires....	11
1,515	5.6	1,505	5.7	15	4.1	2,055	3.6	2,005	3.7	45	1.3	Certificat ou diplôme d'une école de métiers..	12
11,245	41.8	11,110	41.9	140	37.8	34,650	60.4	32,615	60.4	2,030	59.7	Études universitaires (7) ou autres études non universitaires, avec sans certificat ou	13
570	2.1	550	2.1	15	4.1	3,185	5.6	2,770	5.1	410	12.1	diplôme.....	14
												Grade universitaire.....	14
												selon la catégorie de travailleurs (8)	
26,895	99.9	26,525	99.9	370	100.0	57,385	100.0	53,980	100.0	3,400	100.0	Travailleurs rémunérés (9)	15
10	--	15	0.1	-	...	-	...	-	...	-	...	Travailleurs autonomes (10)	16
												selon l'industrie	
1,805	6.7	1,740	6.6	65	17.6	-	...	-	...	-	...	Industries primaires (Div. A, B, C et D) (11)	17
600	2.2	600	2.3	5	1.4	-	...	-	...	-	...	Industries manufacturières (Div. E)	18
95	0.4	90	0.3	-	...	-	...	-	...	-	...	Industries de la construction (Div. F)....	19
575	2.1	565	2.1	10	2.7	-	...	-	...	-	...	Industries du transport et de l'entreposage, des communications et autres services publics (Div. G et H).....	20
100	0.4	95	0.4	5	1.4	-	...	-	...	-	...	Industries du commerce (Div. I et J) (12).....	21
80	0.3	80	0.3	-	...	-	...	-	...	-	...	Industries des intermédiaires financiers et des assurances, des services immobiliers et agences d'assurances (Div. K et L)	22
23,265	86.5	23,000	86.7	265	71.6	57,385	100.0	53,980	100.0	3,400	100.0	Industries des services gouvernementaux (Div. M)	23
385	1.4	370	1.4	15	4.1	-	...	-	...	-	...	Autres industries de services (Div. M, O, P, Q et R) (13).....	24

Voir nota et renvoi(s) sur l'encart à la fin de la publication.

Table 1. (continued)

Population Characteristics of Selected Detailed Occupations (Based on the 1980 Classification), Canada, 1986 Census - 20% Sample Data

No.	Characteristics	Selected detailed occupations - Certaines professions détaillées											
		5181 Buyers, wholesale and retail trade Acheteurs des commerce de gros et de détail						5183 Route drivers Vendeurs-livreurs					
		Total		Males Hommes		Females Femmes		Total		Males Hommes		Females Femmes	
		Number - Nombre	%	Number - Nombre	%	Number - Nombre	%	Number - Nombre	%	Number - Nombre	%	Number - Nombre	%
1	Total population 15 years and over who worked since January 1, 1985 - With postsecondary qualifications (14).....	3,920	100.0	2,015	100.0	1,905	100.0	2,660	100.0	2,475	100.0	XXX	...
	by major field of study												
2	Educational, recreational and counselling services	210	5.4	50	2.5	165	8.7	100	3.8	85	3.4		
3	Fine and applied arts....	235	6.0	60	3.0	180	9.4	80	3.0	55	2.2		
4	Humanities and related fields.....	305	7.8	130	6.5	180	9.4	125	4.7	100	4.0		
5	Social sciences and related fields.....	355	9.1	170	8.4	180	9.4	105	3.9	90	3.6		
6	Secretarial science - General fields.....	240	6.1	40	2.0	200	10.5	95	3.6	60	2.4		
7	Other commerce, management and business administration.....	1,755	44.8	965	47.9	790	41.5	525	19.7	480	19.4		
8	Agricultural and biological sciences/technologies...	165	4.2	95	4.7	70	3.7	220	8.3	220	8.9		
9	Engineering and applied sciences.....	70	1.8	60	3.0	5	0.3	35	1.3	35	1.4		
10	Engineering and applied science technologies and trades.....	455	11.6	385	19.1	75	3.9	1,295	48.7	1,265	51.1		
11	Nursing and nursing assistance.....	20	0.5	5	0.2	15	0.8	5	0.2	-	...		
12	Other health professions, sciences and technologies	55	1.4	30	1.5	25	1.3	20	0.8	20	0.8		
13	Mathematics and physical sciences.....	45	1.1	30	1.5	15	0.8	55	2.1	55	2.2		
14	All other, n.e.c.....	10	0.3	-	...	10	0.5	10	0.4	5	0.2		
15	Total population 15 years and over who worked in 1985.....	10,020	100.0	6,030	100.0	3,990	100.0	14,665	100.0	13,710	100.0	950	100.0
	by employment income												
16	Full-year, full-time workers (15).....	7,905	78.9	5,075	84.2	2,830	70.9	9,775	66.7	9,380	68.4	390	41.1
17	Average employment income \$.....	\$ 27,881	...	\$ 30,923	...	\$ 22,433	...	\$ 24,049	...	\$ 24,376	...	\$ 16,237	...
18	Population who worked part time in 1985 (16).....	565	5.6	165	2.7	395	9.9	1,670	11.4	1,325	8.7	345	36.3
19	Population who worked part year in 1985 (17).....	1,910	19.1	820	15.3	985	24.8	4,570	31.2	4,085	29.8	480	50.5

See note(s) and footnote(s) on foldout at end of publication.

Tableau 1. (suite)

Caractéristiques de la population de certaines professions détaillées (d'après la classification de 1980), Canada, recensement de 1986 - données-échantillon (20%)

Selected detailed occupations - Certaines professions détaillées											Caractéristiques	N°	
6111 Fire-fighting occupations Pompiers						6112 Police officers and detectives, government Policiers et détectives gouvernementaux							
Total		Males Hommes		Females Femmes		Total		Males Hommes		Females Femmes			
Number Nombre	%	Number Nombre	%	Number Nombre	%	Number Nombre	%	Number Nombre	%	Number Nombre			%
8,860	100.0	8,855	100.0	XXX	...	26,720	100.0	24,900	100.0	1,820	100.0	Population totale de 15 ans et plus ayant travaillé depuis le 1er janvier 1985 - Avec qualifications postsecondaires (14).....	1
selon le principal domaine d'études													
195	2.2	195	2.2			650	2.4	520	2.1	135	7.4	Enseignement, loisirs et orientation.....	2
130	1.5	130	1.5			280	1.0	260	1.0	20	1.1	Beaux-arts et arts appliqués.....	3
185	2.1	185	2.1			875	3.3	800	3.2	75	4.1	Lettres, sciences humaines et disciplines connexes.....	4
3,620	40.4	3,585	40.5			17,860	66.8	16,695	67.0	1,185	64.0	Sciences sociales et disciplines connexes....	5
55	0.6	55	0.6			295	1.1	145	0.6	150	8.2	Secrétariat, travail de bureau.....	6
605	6.8	585	6.6			2,350	8.8	2,230	9.0	120	6.6	Autres commerces, gestion et administration des affaires.....	7
150	1.7	150	1.7			375	1.4	330	1.3	45	2.5	Sciences et techniques agricoles et biologiques	8
245	2.7	235	2.7			175	0.7	175	0.7	-	...	Génie et sciences appliquées.....	9
3,230	36.0	3,210	36.3			3,130	11.7	3,100	12.4	25	1.4	Techniques et métiers du génie et des sciences appliquées.....	10
35	0.4	35	0.4			110	0.4	65	0.3	45	2.5	Sciences infirmières et soins infirmiers auxiliaires.....	11
345	3.9	335	3.8			150	0.6	140	0.6	10	0.5	Autres sciences et technologies de la santé	12
125	1.4	120	1.4			395	1.5	360	1.4	35	1.9	Mathématiques et sciences physiques.....	13
35	0.4	35	0.4			80	0.3	80	0.3	-	...	Autres disciplines, n.c.a.	14
26,065	100.0	25,715	100.0	350	100.0	56,045	100.0	52,725	100.0	3,325	100.0	Population totale de 15 ans et plus ayant travaillé en 1985.....	15
selon le revenu d'emploi													
20,865	80.0	20,695	80.5	170	48.6	47,055	84.0	44,855	85.1	2,195	66.0	Travailleurs ayant travaillé à plein temps toute l'année (15).....	16
\$ 35,798	...	\$ 35,855	...	\$ 28,848	...	\$ 36,932	...	\$ 37,303	...	\$ 29,364	...	Revenu moyen d'emploi \$.....	17
900	3.5	850	3.3	50	14.3	1,870	3.3	1,440	2.7	425	12.8	Population ayant travaillé à temps partiel en 1985 (16)	18
5,165	19.8	4,990	19.4	175	50.0	8,690	15.5	7,680	14.6	1,010	30.4	Population ayant travaillé une partie de l'année en 1985 (17).....	19

Voir note et renvois (s) sur l'encart à la fin de la publication.

Table 1. (continued)

Population Characteristics of Selected Detailed Occupations (Based on the 1980 Classification), Canada, 1986 Census - 20% Sample Data

Characteristics		Selected detailed occupations - Certaines professions détaillées											
		5191 Buyers, wholesale and retail trade Acheteurs des commerce de gros et de détail						5193 Route drivers Vendeurs-livreurs					
		Total		Males Hommes		Females Femmes		Total		Males Hommes		Females Femmes	
		Number - Nombre	%	Number - Nombre	%	Number - Nombre	%	Number - Nombre	%	Number - Nombre	%	Number - Nombre	%
No.													
	FAMILY RELATED CHARACTERISTICS												
1	Husbands, wives and lone parents in private households.....	7,535	100.0	4,715	100.0	2,820	100.0	11,270	100.0	10,520	100.0	750	100.0
2	Spouse in a husband-wife family.....	7,220	95.8	4,615	97.9	2,605	92.4	10,890	97.5	10,290	97.8	700	93.3
3	With no children at home	2,920	38.8	1,645	34.9	1,275	45.2	3,065	27.2	2,830	26.9	235	31.3
4	Spouse employed.....	2,275	30.2	1,160	24.6	1,115	39.5	1,960	17.4	1,785	17.0	175	23.3
5	Spouse unemployed....	130	1.7	80	1.7	50	1.8	215	1.9	190	1.8	25	3.3
6	Spouse not in the labour force.....	500	6.6	400	8.5	100	3.5	890	7.9	855	8.1	35	4.7
7	With one child at home	1,750	23.2	1,115	23.6	635	22.5	2,580	22.9	2,410	22.9	170	22.7
8	Spouse employed.....	1,310	17.4	690	14.6	620	22.0	1,505	13.4	1,365	13.0	140	18.7
9	Spouse unemployed....	60	0.8	60	1.3	-	...	185	1.6	170	1.6	15	2.0
10	Spouse not in the labour force.....	380	5.0	365	7.7	15	0.5	895	7.9	880	8.4	15	2.0
11	With two children at home.....	1,925	25.5	1,355	28.7	570	20.2	3,695	32.8	3,495	33.2	200	26.7
12	Spouse employed.....	1,370	18.2	845	17.9	525	18.6	2,065	18.3	1,890	18.0	175	23.3
13	Spouse unemployed....	75	1.0	45	1.0	30	1.1	250	2.2	240	2.3	10	1.3
14	Spouse not in the labour force.....	485	6.4	470	10.0	15	0.5	1,385	12.3	1,365	13.0	20	2.7
15	With three or more children at home.....	640	8.5	505	10.7	135	4.8	1,850	14.6	1,555	14.8	95	12.7
16	Spouse employed.....	370	4.9	250	5.3	120	4.3	805	7.1	735	7.0	70	9.3
17	Spouse unemployed....	25	0.3	20	0.4	5	0.2	75	0.7	65	0.6	10	1.3
18	Spouse not in the labour force.....	235	3.1	230	4.9	5	0.2	760	6.7	750	7.1	10	1.3
19	Parent in a lone-parent family.....	320	4.2	100	2.1	220	7.8	290	2.6	235	2.2	55	7.3
20	With one child at home	175	2.3	55	1.2	120	4.3	165	1.5	140	1.3	25	3.3
21	With two children at home.....	105	1.4	30	0.6	75	2.7	60	0.5	50	0.5	10	1.3
22	With three or more children at home....	30	0.4	10	0.2	20	0.7	70	0.6	50	0.5	20	2.7

See note(s) and footnote(s) on foldout at end of publication.

Tableau 1. (suite)

Caractéristiques de la population de certaines professions détaillées (d'après la classification de 1980), Canada, recensement de 1986 - données-échantillon (20%)

Selected detailed occupations - Certaines professions détaillées												Caractéristiques	N°
6111 Fire-fighting occupations Pompiers						6112 Police officers and detectives, government Policiers et détectives gouvernementaux							
Total		Males - Hommes		Females - Femmes		Total		Males - Hommes		Females - Femmes			
Number - Nombre	%	Number - Nombre	%	Number - Nombre	%	Number - Nombre	%	Number - Nombre	%	Number - Nombre	%		
22,230	100.0	21,990	100.0	XXX	...	48,325	100.0	46,555	100.0	1,770	100.0	CARACTÉRISTIQUES RELIÉES À LA FAMILLE	
												Époux, épouses et parents seuls dans les ménages privés.....	1
21,645	87.4	21,440	87.5			47,260	97.8	45,665	98.1	1,585	90.1	Conjoint dans une famille époux-épouse.....	2
5,475	24.6	5,405	24.6			11,755	24.3	10,910	23.4	845	47.7	Sans enfants à la maison	3
3,540	15.9	3,505	15.9			8,625	17.8	7,875	16.9	750	42.4	Conjoint occupé.....	4
290	1.3	280	1.3			660	1.4	530	1.4	30	1.7	Conjoint en chômage..	5
												Conjoint ne faisant pas partie de la population active...	6
1,640	7.4	1,615	7.3			2,470	5.1	2,405	5.2	65	3.7		
4,870	21.9	4,815	21.9			10,485	21.7	10,130	21.8	355	20.1	Avec un enfant à la maison.....	7
3,025	13.6	2,985	13.6			6,480	13.4	6,135	13.2	345	19.5	Conjoint occupé.....	8
390	1.8	385	1.8			750	1.6	750	1.6	-	...	Conjoint en chômage..	9
												Conjoint ne faisant pas partie de la population active...	10
1,455	6.5	1,445	6.6			3,255	6.7	3,245	7.0	10	0.6		
8,140	36.6	8,085	36.8			17,745	36.7	17,450	37.5	295	16.7	Avec deux enfants à la maison.....	11
4,985	22.4	4,930	22.4			10,580	21.9	10,330	22.2	250	14.1	Conjoint occupé.....	12
500	2.2	500	2.3			1,175	2.4	1,160	2.5	15	0.8	Conjoint en chômage..	13
												Conjoint ne faisant pas partie de la population active...	14
2,655	11.9	2,655	12.1			5,990	12.4	5,960	12.8	30	1.7		
3,160	14.2	3,130	14.2			7,270	15.0	7,170	15.4	100	5.6	Avec trois enfants ou plus à la maison.....	15
1,610	7.2	1,585	7.2			3,785	7.8	3,715	8.0	70	4.0	Conjoint occupé.....	16
180	0.8	180	0.8			495	1.0	485	1.0	10	0.6	Conjoint en chômage..	17
												Conjoint ne faisant pas partie de la population active...	18
1,380	6.2	1,375	6.3			2,995	6.2	2,975	6.4	20	1.1		
590	2.7	550	2.5			1,060	2.2	880	1.9	180	10.2	Parent dans une famille nonparentale.....	19
285	1.3	270	1.2			500	1.2	510	1.1	90	5.1	Avec un enfant à la maison.....	20
190	0.9	185	0.8			345	0.7	280	0.6	65	3.7	Avec deux enfants à la maison.....	21
110	0.5	95	0.4			115	0.2	90	0.2	25	1.4	Avec trois enfants ou plus à la maison.....	22

Voir note et renvoi(s) sur l'encart à la fin de la publication.

Table 1. (continued)

Population Characteristics of Selected Detailed Occupations (Based on the 1980 Classification), Canada, 1986 Census - 20% Sample Data

Characteristics		Selected detailed occupations - Certaines professions détaillées											
		6113 Police agents and investigators, private Policiers et détectives privés					6115 Guards and related security occupations Gardiens et préposés à des services de sécurité connexes						
		Total		Males - Hommes		Females - Femmes		Total		Males - Hommes		Females - Femmes	
		Number - Nombre	%	Number - Nombre	%	Number - Nombre	%	Number - Nombre	%	Number - Nombre	%	Number - Nombre	%
No.													
POPULATION CHARACTERISTICS													
1	Total population 15 years and over who worked since January 1, 1985.....	4,835	100.0	3,625	100.0	1,210	100.0	103,280	100.0	81,070	100.0	22,210	100.0
by province or territory of residence													
2	Newfoundland.....	50	1.0	50	1.4	-	...	2,590	2.5	2,195	2.7	395	1.8
3	Prince Edward Island.....	5	0.1	5	0.1	-	...	680	0.7	480	0.6	200	0.9
4	Nova Scotia.....	70	1.4	40	1.1	30	2.5	3,980	3.9	3,265	4.0	720	3.2
5	New Brunswick.....	65	1.3	55	1.5	10	0.8	3,500	3.4	3,000	3.7	500	2.3
6	Quebec.....	1,295	26.8	1,140	31.4	150	12.4	30,000	29.0	22,485	27.7	7,510	33.8
7	Ontario.....	1,905	39.4	1,325	36.6	580	47.9	35,335	34.2	27,955	34.5	7,380	33.2
8	Manitoba.....	230	4.8	150	4.1	75	6.2	3,445	3.3	2,875	3.5	575	2.6
9	Saskatchewan.....	115	2.4	90	2.5	20	1.7	3,220	3.1	2,590	3.2	630	2.8
10	Alberta.....	445	9.2	310	8.6	130	10.7	8,675	8.4	6,795	8.4	1,880	8.5
11	British Columbia.....	655	13.5	440	12.1	210	17.4	11,515	11.1	9,160	11.3	2,350	10.6
12	Yukon.....	10	0.2	10	0.3	-	...	90	0.1	70	0.1	20	0.1
13	Northwest Territories.....	-	...	-	...	-	...	245	0.2	195	0.2	50	0.2
by age													
14	15 - 34 years.....	2,065	42.7	1,400	38.7	670	55.4	43,785	42.4	33,325	41.1	10,460	47.1
15	35 - 54 years.....	2,050	42.6	1,630	45.0	430	35.5	31,710	30.7	23,350	28.8	8,365	37.7
16	55 years and over.....	705	14.6	595	16.4	110	9.1	27,785	26.9	24,395	30.1	3,390	15.3
17	Average age.....	38.9	...	40.0	...	35.6	...	41.0	...	41.9	...	37.5	...
by marital status													
18	Single (never married).....	980	20.3	640	17.7	340	28.1	30,635	29.7	24,530	30.3	6,100	27.5
19	Married.....	3,370	69.7	2,695	74.4	680	56.2	62,005	60.0	48,985	60.4	13,020	58.6
20	Separated.....	190	3.9	115	3.2	75	6.2	3,755	3.6	2,880	3.6	870	3.9
21	Divorced.....	240	5.0	155	4.3	85	7.0	4,575	4.4	3,405	4.2	1,170	5.3
22	Widowed.....	60	1.2	20	0.6	35	2.9	2,310	2.2	1,265	1.6	1,050	4.7
by mother tongue													
23	Single responses.....	4,650	96.2	3,455	95.3	1,190	97.9	99,010	95.9	77,570	95.7	21,440	96.5
24	English.....	3,185	68.5	2,280	62.9	900	74.1	62,585	60.6	49,680	61.3	12,905	58.1
25	French.....	1,180	24.4	1,025	28.3	155	12.8	29,385	28.5	22,080	27.2	7,305	32.9
26	Italian.....	30	0.6	35	1.0	-	...	870	0.8	660	0.8	205	0.9
27	German.....	85	1.8	45	1.2	45	3.7	1,225	1.2	975	1.2	250	1.1
28	Chinese.....	5	0.1	5	0.1	-	...	205	0.2	160	0.2	40	0.2
29	Other languages.....	165	3.4	75	2.1	90	7.4	4,745	4.6	4,015	5.0	725	3.3
30	Multiple responses.....	185	3.8	165	4.6	20	1.6	4,275	4.1	3,500	4.3	775	3.5
by ethnic origin													
31	Single origins.....	3,355	69.4	2,620	72.4	735	60.5	76,450	74.0	60,525	74.7	15,925	71.7
32	British(1).....	1,400	29.0	1,095	30.2	305	25.1	29,860	28.9	24,470	30.2	5,385	24.2
33	French(2).....	1,225	25.3	1,055	29.1	165	13.6	30,170	29.2	22,665	28.0	7,510	33.8
34	German.....	165	3.4	85	2.3	80	6.6	2,815	2.7	2,225	2.7	590	2.7
35	Italian.....	95	2.0	90	2.5	5	0.4	1,585	1.5	1,200	1.5	390	1.8
36	Ukrainian.....	85	1.8	60	1.7	30	2.5	1,445	1.4	1,120	1.4	325	1.5
37	Chinese.....	10	0.2	5	0.1	-	...	375	0.4	310	0.4	70	0.3
38	Dutch (Netherlands).....	45	0.9	20	0.6	25	2.1	1,230	1.2	945	1.2	290	1.3
39	South asian(3).....	15	0.3	15	0.4	-	...	1,200	1.2	1,110	1.4	85	0.4
40	Other single origins.....	315	6.5	195	5.4	120	9.9	7,775	7.5	6,490	8.0	1,285	5.8
41	Multiple origins(4).....	1,480	30.6	1,000	27.6	480	39.5	26,835	26.0	20,550	25.3	6,290	28.3

See note(s) and footnote(s) on foldout at end of publication.

Tableau 1. (suite)

Caractéristiques de la population de certaines professions détaillées (d'après la classification de 1980), Canada, recensement de 1986 - données-échantillon (20%)

Selected detailed occupations - Certaines professions détaillées											Caractéristiques	N°	
5115 Commissioned officers, Armed Forces Officiers des forces armées						5117 Other ranks, Armed Forces Autres grades des Forces armées							
Total		Males Hommes		Females Femmes		Total		Males Hommes		Females Femmes			
Number - Nombre	%	Number - Nombre	%	Number - Nombre	%	Number - Nombre	%	Number - Nombre	%	Number - Nombre			%
18,170	100.0	16,750	100.0	1,415	100.0	65,300	100.0	57,275	100.0	8,020	100.0	CARACTÉRISTIQUES DE LA POPULATION	
												Population totale de 15 ans et plus ayant travaillé depuis le 1er janvier 1985.....	1
												selon la province ou le territoire de résidence	
220	1.2	205	1.2	15	1.1	1,385	2.1	1,185	2.1	200	2.5	Terre-Neuve.....	2
180	1.0	160	1.0	20	1.4	995	1.5	830	1.4	170	2.1	Île-du-Prince-Édouard....	3
2,895	15.9	2,750	16.4	140	9.9	10,210	15.6	9,190	16.0	1,015	12.7	Nouvelle-Écosse.....	4
860	4.7	805	4.8	50	3.5	4,405	6.7	4,055	7.1	345	4.3	Nouveau-Brunswick.....	5
2,415	13.3	2,085	12.4	335	23.7	12,005	18.4	10,655	18.6	1,345	16.8	Québec.....	6
6,735	37.1	6,200	37.0	535	37.8	17,585	26.9	15,100	26.4	2,480	30.9	Ontario.....	7
985	5.4	925	5.5	60	4.2	3,535	5.4	3,045	5.3	485	6.0	Manitoba.....	8
355	2.0	325	1.9	30	2.1	1,510	2.3	1,225	2.1	285	3.6	Saskatchewan.....	9
1,255	6.9	1,175	7.0	80	5.7	7,605	11.6	6,395	11.2	1,210	15.1	Alberta.....	10
2,190	12.1	2,045	12.2	145	10.2	5,935	9.1	5,460	9.5	480	6.0	Colombie-Britannique.....	11
5	--	5	--	--	...	5	--	5	--	--	...	Yukon.....	12
65	0.4	65	0.4	5	0.4	140	0.2	115	0.2	20	0.2	Territoires du Nord-Ouest	13
												selon l'âge	
8,395	46.2	7,420	44.3	975	68.9	46,205	70.8	39,635	69.2	6,570	81.9	15 - 34 ans.....	14
8,885	48.9	8,500	50.7	380	26.9	17,630	27.0	16,385	28.6	1,250	15.6	35 - 54 ans.....	15
890	4.9	830	5.0	60	4.6	1,460	2.2	1,260	2.2	195	2.4	55 ans et plus.....	16
36.4	...	36.8	...	31.4	...	30.1	...	30.4	...	28.1	...	Âge moyen.....	17
												selon l'état matrimonial	
3,990	22.0	3,295	19.7	695	49.1	24,130	37.0	20,585	35.9	3,550	44.3	Célibataires (jamais marié(s)).....	18
13,485	74.2	12,845	76.7	645	45.6	38,130	58.4	34,280	59.9	3,850	48.0	Marié(s).....	19
305	1.7	290	1.7	15	1.1	1,620	2.5	1,360	2.4	260	3.2	Séparé(e)s.....	20
325	1.8	270	1.6	60	4.2	1,195	1.8	920	1.6	280	3.5	Divorcé(e)s.....	21
70	0.4	60	0.4	5	0.4	220	0.3	140	0.2	80	1.0	Veuf(ve)s.....	22
												selon la langue maternelle	
17,905	98.5	16,495	98.5	1,405	99.3	63,910	97.9	56,030	97.8	7,875	98.2	Réponses uniques.....	23
13,690	75.3	12,755	76.1	935	66.1	45,310	69.4	39,740	69.4	5,570	69.5	Anglais.....	24
3,490	19.2	3,070	18.3	425	30.0	17,240	26.4	15,105	26.4	2,135	26.6	Français.....	25
40	0.2	40	0.2	--	...	100	0.2	95	0.2	5	0.1	Italien.....	26
215	1.2	215	1.3	5	0.4	445	0.7	365	0.6	85	1.1	Allemand.....	27
20	0.1	20	0.1	--	...	40	0.1	35	0.1	5	0.1	Chinois.....	28
445	2.4	405	2.4	40	2.8	770	1.2	690	1.2	85	1.1	Autres langues.....	29
265	1.5	255	1.5	10	0.7	1,395	2.1	1,245	2.2	145	1.8	Réponses multiples.....	30
												selon l'origine ethnique	
10,555	58.1	9,765	58.3	795	56.2	41,870	64.1	37,275	65.1	4,595	57.3	Origines uniques.....	31
5,265	29.0	4,940	29.5	320	22.6	19,125	29.3	17,300	30.2	1,825	22.7	Britannique (1).....	32
3,480	19.2	3,100	18.5	375	26.5	17,525	26.8	15,355	26.8	2,170	27.0	Français (2).....	33
530	2.9	500	3.0	25	1.8	1,495	2.3	1,305	2.3	190	2.4	Allemand.....	34
70	0.4	75	0.4	--	...	295	0.5	270	0.5	25	0.3	Italien.....	35
230	1.3	220	1.3	10	0.7	535	0.8	460	0.8	70	0.9	Ukrainien.....	36
50	0.3	45	0.3	--	...	80	0.1	65	0.1	10	0.1	Chinois.....	37
295	1.6	280	1.7	15	1.1	630	1.0	555	1.0	75	0.9	Hollandais (Néerlandais)	38
35	0.2	30	0.2	5	0.4	50	0.1	40	0.1	5	0.1	Sud-asiatique (3).....	39
615	3.4	570	3.4	45	3.2	2,130	3.3	1,910	3.3	225	2.8	Autres origines uniques	40
7,610	41.9	6,990	41.7	625	44.2	23,430	35.9	20,005	34.9	3,425	42.7	Origines multiples (4).....	41

Voir nota et renvoi(s) sur l'encart à la fin de la publication.

Table 1. (continued)

Population Characteristics of Selected Detailed Occupations (Based on the 1980 Classification), Canada, 1986 Census - 20% Sample Data

No.	Characteristics	Selected detailed occupations - Certaines professions détaillées											
		6113 Police agents and investigators, private - Policiers et détectives privés						6115 Guards and related security occupations - Gardiens et préposés à des services de sécurité connexes					
		Total		Males - Hommes		Females - Femmes		Total		Males - Hommes		Females - Femmes	
		Number - Nombre	%	Number - Nombre	%	Number - Nombre	%	Number - Nombre	%	Number - Nombre	%	Number - Nombre	%
	by period of immigration												
1	Non-immigrant population.....	4,205	87.0	3,210	88.7	990	81.5	89,050	86.2	69,140	85.3	19,915	89.6
2	Immigrant population.....	630	13.0	410	11.3	220	18.1	14,235	13.8	11,930	14.7	2,305	10.4
3	Before 1946.....	65	1.3	45	1.2	15	1.2	1,275	1.2	1,115	1.4	160	0.7
4	1946 - 1966.....	320	6.6	215	5.9	105	8.6	5,875	5.7	4,700	5.8	1,170	5.3
5	1967 - 1977.....	180	3.9	115	3.2	65	5.3	4,385	4.2	3,650	4.5	735	3.3
6	1978 - 1982.....	30	0.6	15	0.4	10	0.8	1,895	1.8	1,720	2.1	185	0.8
7	1983 - 1986 (5).....	25	0.5	10	0.3	15	1.2	795	0.8	745	0.9	50	0.2
	by highest level of schooling												
8	No certificate or diploma.....	1,200	24.8	835	23.0	360	29.8	43,350	42.0	33,710	41.6	9,640	43.4
9	Less than Grade 9 (6).....	235	4.9	175	4.8	65	5.4	16,285	15.8	12,770	15.8	3,520	15.8
10	Grades 9-13.....	965	20.0	670	18.5	300	24.8	27,055	26.2	20,935	25.8	6,120	27.6
11	High school certificate or diploma.....	745	15.4	550	15.2	190	15.7	14,910	14.4	11,525	14.2	3,380	15.2
12	Trades certificate or diploma.....	225	4.7	175	4.8	55	4.5	3,550	3.4	3,095	3.8	460	2.1
13	University (7) or other non-university, with or without certificate or diploma.....	2,380	48.2	1,865	51.4	515	42.6	36,535	35.4	28,855	35.6	7,675	34.6
14	University degree.....	290	6.0	190	5.2	95	7.9	4,940	4.8	3,885	4.8	1,050	4.7
	by class of worker (8)												
15	Paid workers (9).....	4,440	91.9	3,280	90.6	1,160	95.5	103,255	100.0	81,060	100.0	22,200	100.0
16	Self-employed workers (10).....	395	8.2	340	9.4	50	4.1	-	-	-
	by industry												
17	Primary industries (Div. A, B, C and D) (11).....	45	0.9	45	1.2	-	1,450	1.4	1,310	1.6	140	0.6
18	Manufacturing industries (Div. E).....	85	1.8	70	1.9	20	1.6	8,415	8.2	6,075	7.5	345	1.6
19	Construction industries (Div. F).....	35	0.7	15	0.4	20	1.6	2,715	2.6	1,560	1.9	1,155	5.2
20	Transportation and storage, communication and other utility industries (Div. G and H).....	505	10.5	445	12.3	55	4.5	3,690	3.6	2,875	3.5	815	3.7
21	Trade industries (Div. I and J) (12).....	870	18.0	420	11.6	450	37.0	3,295	3.2	2,085	2.6	1,205	5.4
22	Finance and insurance, real estate operator and insurance agent industries (Div. K and L).....	95	2.0	65	1.8	35	2.9	2,995	2.9	2,550	3.1	440	2.0
23	Government service industries (Div. N).....	1,245	25.8	1,150	31.8	90	7.4	26,595	25.7	19,330	23.8	7,265	32.7
24	Other service industries (Div. M, O, P, Q and R) (13).....	1,950	40.4	1,405	38.8	545	44.9	56,130	54.3	45,285	55.9	10,850	48.8

See note(s) and footnote(s) on foldout at end of publication.

Tableau 1. (suite)

Caractéristiques de la population de certaines professions détaillées (d'après la classification de 1980), Canada, recensement de 1986 - données-échantillon (20%)

Selected detailed occupations - Certaines professions détaillées												Caractéristiques	N°
6116 Commissioned officers, Armed forces Officiers des Forces armées						6117 Other ranks, Armed Forces Autres grades des Forces armées							
Total		Males Hommes		Females Femmes		Total		Males Hommes		Females Femmes			
Number - Nombre	%	Number - Nombre	%	Number - Nombre	%	Number - Nombre	%	Number - Nombre	%	Number - Nombre	%		
selon la période d'immigration													
16,290	89.7	14,990	89.5	1,300	91.5	61,585	94.3	53,955	94.2	7,625	95.1	Population non immigrante	1
1,880	10.3	1,760	10.5	120	8.5	3,715	5.7	3,320	5.8	400	5.0	Population immigrante....	2
90	0.5	85	0.6	-	...	110	0.2	105	0.2	10	0.1	Avant 1946.....	3
1,355	7.5	1,290	7.7	65	4.6	2,115	3.2	1,895	3.3	220	2.7	1946 - 1966.....	4
350	1.9	305	1.8	50	3.5	1,260	1.9	1,100	1.9	155	1.9	1967 - 1977.....	5
40	0.2	35	0.2	-	...	175	0.3	155	0.3	15	0.2	1978 - 1982.....	6
40	0.2	40	0.2	-	...	60	0.1	60	0.1	-	...	1983 - 1986 (5).....	7
selon le plus haut niveau de scolarité atteint													
1,670	9.2	1,605	9.6	65	4.6	20,070	30.7	18,310	32.0	1,760	21.9	Sens certificat ou diplôme N'ayant pas atteint le	8
200	1.1	185	1.1	15	1.1	2,025	3.1	1,895	3.3	135	1.7	9e année(6).....	9
1,470	8.1	1,420	8.5	50	3.5	18,045	27.6	16,415	28.7	1,630	20.3	9e à 13e année.....	10
1,585	9.3	1,535	9.2	150	10.6	14,360	22.0	12,500	21.8	1,860	23.2	Certificat ou diplôme d'études secondaires....	11
515	2.8	490	2.9	20	1.4	4,770	7.3	4,295	7.5	475	5.9	Certificat ou diplôme d'une école de métiers..	12
6,970	38.4	6,380	38.1	590	41.7	24,310	37.2	20,775	36.3	3,540	44.1	Études universitaires (7) ou autres études non universitaires, avec ou sans certificat ou diplôme.....	13
7,330	40.4	6,735	40.2	595	42.0	1,790	2.7	1,400	2.4	385	4.8	Grade universitaire.....	14
selon la catégorie de travailleurs(8)													
18,165	100.0	16,750	100.0	1,415	100.0	65,300	100.0	57,275	100.0	8,020	99.9	Travailleurs rémunérés(9)	15
-	...	-	...	-	...	-	...	-	...	-	...	Travailleurs autonomes(10)	16
selon l'industrie													
-	...	-	...	-	...	-	...	-	...	-	...	Industries primaires (Div. A, B, C et D) (11)	17
-	...	-	...	-	...	-	...	-	...	-	...	Industries manufacturières (Div. E)	18
-	...	-	...	-	...	-	...	-	...	-	...	Industries de la construction (Div. F)....	19
-	...	-	...	-	...	-	...	-	...	-	...	Industries du transport et de l'entreposage, des communications et autres services publics (Div. G et H).....	20
-	...	-	...	-	...	-	...	-	...	-	...	Industries du commerce (Div. I et J) (12).....	21
-	...	-	...	-	...	-	...	-	...	-	...	Industries des intermédiaires financiers et des assurances, des services immobiliers et agences d'assurances (Div. K et L)	22
18,165	100.0	16,750	100.0	1,420	100.4	65,300	100.0	57,275	100.0	8,025	100.1	Industries des services gouvernementaux (Div. N)	23
-	...	-	...	-	...	-	...	-	...	-	...	Autres industries de services (Div. M, O, P, Q et R) (13).....	24

Voir note et renvoi(s) sur l'encart à la fin de la publication.

Table 1. (continued)

Population Characteristics of Selected Detailed Occupations (Based on the 1980 Classification), Canada, 1986 Census - 20% Sample Data

No.	Characteristics	Selected detailed occupations - Certaines professions détaillées											
		5113 Police agents and investigators, private - Policiers et détectives privés					6115 Guards and related security occupations - Gardiens et préposés à des services de sécurité connexes						
		Total		Males - Hommes		Females - Femmes		Total		Males - Hommes		Females - Femmes	
		Number - Nombre	%	Number - Nombre	%	Number - Nombre	%	Number - Nombre	%	Number - Nombre	%	Number - Nombre	%
1	Total population 15 years and over who worked since January 1, 1985 - With postsecondary qualifications (14)	1,960	100.0	1,485	100.0	475	100.0	28,780	100.0	22,870	100.0	5,910	100.0
	by major field of study												
2	Educational, recreational and counselling services	50	2.6	25	1.7	25	5.3	1,405	4.9	845	3.7	555	9.4
3	Fine and applied arts	75	3.8	40	2.7	30	6.3	1,185	4.1	825	3.6	355	6.0
4	Humanities and related fields	75	3.8	50	3.4	25	5.3	1,845	6.4	1,510	6.6	335	5.7
5	Social sciences and related fields	970	49.5	730	49.2	240	50.5	8,890	30.9	6,640	29.0	2,255	38.2
6	Secretarial science - General fields	80	4.1	15	1.0	60	12.6	1,245	4.3	340	1.5	905	15.3
7	Other commerce, management and business administration	305	15.6	265	17.8	35	7.4	2,835	9.9	2,380	10.4	455	7.7
8	Agricultural and biological sciences/technologies	35	1.8	30	2.0	5	1.1	1,135	3.9	925	4.0	210	3.6
9	Engineering and applied sciences	25	1.3	25	1.7	-	...	460	1.6	445	1.9	15	0.3
10	Engineering and applied science technologies and trades	240	12.2	230	15.5	10	2.1	7,960	27.7	7,680	33.6	280	4.7
11	Nursing and nursing assistance	30	1.5	5	0.3	20	4.2	440	1.5	140	0.6	300	5.1
12	Other health professions, sciences and technologies	45	2.3	30	2.0	15	3.2	620	2.2	480	2.1	140	2.4
13	Mathematics and physical sciences	35	1.8	35	2.4	-	...	575	2.0	520	2.3	50	1.0
14	All other, n.e.c.	5	0.3	10	0.7	-	...	185	0.6	145	0.6	40	0.7
15	Total population 15 years and over who worked in 1985	4,525	100.0	3,410	100.0	1,115	100.0	95,115	100.0	74,935	100.0	20,180	100.0
	by employment income												
16	Full-year, full-time workers (15)	2,905	64.2	2,380	69.8	525	47.1	41,210	43.3	36,620	48.9	4,595	22.8
17	Average employment income \$	\$ 29,794	...	\$ 31,756	...	\$ 20,867	...	\$ 21,685	...	\$ 22,020	...	\$ 19,016	...
18	Population who worked part time in 1985 (16)	840	18.6	445	13.0	395	35.4	27,280	28.7	17,520	23.4	9,760	48.4
19	Population who worked part year in 1985 (17)	1,385	30.6	820	27.0	460	41.3	49,950	52.5	35,350	47.2	14,600	72.3

See note (a) and footnote (s) on foldout at end of publication.

Tableau 1. (suite)

Caractéristiques de la population de certaines professions détaillées (d'après la classification de 1980), Canada, recensement de 1986 - données-échantillon (20%)

Selected detailed occupations - Certaines professions détaillées											Caractéristiques	N°	
6116 Commissioned officers, Armed Forces Officiers des Forces armées					6117 Other ranks, Armed Forces Autres grades des Forces armées								
Total		Males Hommes		Females Femmes		Total		Males Hommes					Females Femmes
Number Nombre	%	Number Nombre	%	Number Nombre	%	Number Nombre	%	Number Nombre	%		Number Nombre	%	
11,765	100.0	10,750	100.0	1,015	100.0	20,885	100.0	17,920	100.0	2,965	100.0	Population totale de 15 ans et plus ayant travaillé depuis le 1er janvier 1985 - Avec qualifications postsecondaires(14).....	1
selon le principal domaine d'études													
340	2.9	255	2.4	90	8.9	370	1.8	225	1.3	145	4.9	Enseignement, loisirs et orientation.....	2
85	0.7	70	0.7	20	2.0	555	2.7	395	2.2	160	5.4	Beaux-arts et arts appliqués.....	3
990	8.4	895	8.3	90	8.9	875	4.2	715	4.0	155	5.2	Lettres, sciences humaines et disciplines connexes.....	4
1,990	16.9	1,830	17.0	160	15.8	3,040	14.6	2,655	14.8	385	13.0	Sciences sociales et disciplines connexes.....	5
75	0.6	30	0.3	45	4.4	940	4.5	305	1.7	635	21.4	Secrétariat, travail de bureau.....	6
1,545	13.1	1,430	13.3	115	11.3	1,295	6.2	905	5.1	390	13.2	Autres commerces, gestion et administration des affaires.....	7
320	2.7	265	2.5	55	5.4	710	3.4	610	3.4	105	3.5	Sciences et techniques agricoles et biologiques	8
2,000	17.0	1,960	18.2	45	4.4	535	2.6	490	2.7	45	1.5	Génie et sciences appliqués.....	9
2,440	20.7	2,375	22.1	65	6.4	11,355	54.4	10,755	60.0	600	20.2	Techniques et métiers du génie et des sciences appliqués.....	10
205	1.7	10	0.1	195	19.2	210	1.0	85	0.5	130	4.4	Sciences infirmières et soins infirmiers auxiliaires.....	11
415	3.5	350	3.3	65	6.4	475	2.3	340	1.9	135	4.6	Autres sciences et technologies de la santé	12
1,325	11.3	1,255	11.7	70	6.9	455	2.2	375	2.1	80	2.7	Mathématiques et sciences physiques.....	13
30	0.3	30	0.3	-	...	65	0.3	60	0.3	5	0.2	Autres disciplines, n.c.e.	14
17,925	100.0	16,555	100.0	1,370	100.0	63,030	100.0	55,345	100.0	7,680	100.0	Population totale de 15 ans et plus ayant travaillé en 1985.....	15
selon le revenu d'emploi													
14,710	82.1	13,900	84.0	810	59.1	45,720	72.5	41,090	74.2	4,635	60.4	Travailleurs ayant travaillé à plein temps toute l'année(15).....	16
\$ 39,498	...	\$ 39,898	...	\$ 32,615	...	\$ 25,065	...	\$ 25,518	...	\$ 21,050	...	Revenu moyen d'emploi \$.....	17
905	5.0	650	3.8	250	19.0	5,325	8.4	4,280	7.8	1,035	13.5	Population ayant travaillé à temps partiel en 1985(16)	18
2,960	16.5	2,475	15.0	480	35.8	16,350	25.9	13,535	24.5	2,820	36.7	Population ayant travaillé une partie de l'année en 1985(17).....	19

Voir nota et renvoi(s) sur l'encart à la fin de la publication.

Table 1. (continued)

Population Characteristics of Selected Detailed Occupations (Based on the 1980 Classification), Canada, 1986 Census - 20% Sample Data

No.	Characteristics	Selected detailed occupations - Certaines professions détaillées											
		6113 Police agents and investigators, private Policiers et détectives privés						6115 Guards and related security occupations Gardiens et préposés à des services de sécurité connexes					
		Total		Males - Hommes		Females - Femmes		Total		Males - Hommes		Females - Femmes	
		Number - Nombre	%	Number - Nombre	%	Number - Nombre	%	Number - Nombre	%	Number - Nombre	%	Number - Nombre	%
	FAMILY RELATED CHARACTERISTICS												
1	Husbands, wives and lone parents in private households.....	3,470	100.0	2,720	100.0	750	100.0	64,170	100.0	49,505	100.0	14,665	100.0
2	Spouse in a husband-wife family.....	3,335	96.1	2,665	98.0	670	89.3	60,840	94.8	48,190	97.3	12,690	86.5
3	With no children at home	1,225	35.3	940	34.6	285	38.0	25,290	39.4	21,130	42.7	4,160	28.4
4	Spouse employed.....	945	27.2	685	25.2	260	34.7	12,835	20.0	9,845	19.9	2,990	20.4
5	Spouse unemployed....	45	1.3	40	1.5	5	0.7	1,395	2.2	1,165	2.4	230	1.6
6	Spouse not in the labour force.....	235	6.8	220	8.1	15	2.0	11,055	17.2	10,115	20.4	940	6.4
7	With one child at home.	755	21.8	590	21.7	165	22.0	14,890	23.2	11,775	23.8	3,115	21.2
8	Spouse employed.....	485	14.0	335	12.3	150	20.0	8,950	13.9	6,445	13.0	2,505	17.1
9	Spouse unemployed....	55	1.6	55	2.0	-	...	1,025	1.6	810	1.6	215	1.5
10	Spouse not in the labour force.....	210	6.1	195	7.2	15	2.0	4,920	7.7	4,525	9.1	395	2.7
11	With two children at home.....	980	28.2	830	30.5	150	20.0	14,265	22.2	10,500	21.2	3,765	25.7
12	Spouse employed.....	595	17.1	450	16.5	145	19.3	9,330	14.5	6,035	12.2	3,295	22.5
13	Spouse unemployed....	70	2.0	70	2.6	-	...	1,010	1.6	800	1.6	210	1.4
14	Spouse not in the labour force.....	320	9.2	315	11.6	5	0.7	3,920	6.1	3,665	7.4	255	1.7
15	With three or more children at home.....	370	10.7	300	11.0	70	9.3	6,405	10.0	4,755	9.6	1,650	11.3
16	Spouse employed.....	255	7.3	190	7.0	65	8.7	3,590	5.6	2,145	4.3	1,445	9.9
17	Spouse unemployed....	15	0.4	10	0.4	5	0.7	530	0.8	385	0.8	145	1.0
18	Spouse not in the labour force.....	95	2.7	95	3.5	-	...	2,280	3.6	2,220	4.5	60	0.4
19	Parent in a lone-parent family.....	145	4.2	65	2.4	80	10.7	3,320	5.2	1,350	2.7	1,970	13.4
20	With one child at home	80	2.3	35	1.3	45	6.0	1,940	3.0	895	1.8	1,045	7.1
21	With two children at home.....	55	1.6	25	0.9	30	4.0	1,055	1.6	335	0.7	720	4.9
22	With three or more children at home....	15	0.4	10	0.4	5	0.7	320	0.5	115	0.2	205	1.4

See note(s) and footnote(s) on foldout at end of publication.

Tableau 1. (suite)

Caractéristiques de la population de certaines professions détaillées (d'après la classification de 1980), Canada, recensement de 1986 - données-échantillon (20%)

Selected detailed occupations - Certaines professions détaillées											Caractéristiques	N°	
6116 Commissioned officers, Armed Forces Officiers des forces armées						6117 Other ranks, Armed forces Autres grades des Forces armées							
Total		Males Hommes		Females Femmes		Total		Males Hommes		Females Femmes			
Number - Nombre	%	Number - Nombre	%	Number - Nombre	%	Number - Nombre	%	Number - Nombre	%	Number - Nombre			%
12,330	100.0	11,705	100.0	625	100.0	34,555	100.0	30,580	100.0	3,975	100.0	CARACTÉRISTIQUES RELIÉES À LA FAMILLE	
												Époux, épouses et parents seuls dans les ménages privés.....	1
12,135	98.4	11,540	98.6	595	95.2	33,625	97.3	30,045	98.3	3,580	90.1	Conjoint dans une famille époux-épouse.....	2
3,730	30.3	3,395	29.0	335	53.6	10,120	29.3	8,550	28.0	1,570	39.5	Sans enfants à la maison	3
2,385	19.3	2,080	17.8	305	48.8	6,925	20.0	5,450	17.8	1,475	37.1	Conjoint occupé.....	4
370	3.0	360	3.1	10	1.6	1,185	3.4	1,160	3.8	25	0.6	Conjoint en chômage..	5
												Conjoint ne faisant pas partie de la population active...	6
975	7.9	955	8.2	20	3.2	2,005	5.8	1,940	6.3	65	1.6	Avec un enfant à la maison.....	7
2,795	22.7	2,645	22.6	150	24.0	8,860	25.6	7,885	25.8	975	24.5	Conjoint occupé.....	8
1,285	10.4	1,140	9.7	145	23.2	4,685	13.6	3,745	12.2	940	23.6	Conjoint en chômage..	9
175	1.4	175	1.5	-	...	875	2.5	855	2.8	20	0.5	Conjoint ne faisant pas partie de la population active...	10
1,335	10.8	1,330	11.4	5	0.8	3,295	9.5	3,285	10.7	10	0.3	Avec deux enfants à la maison.....	11
3,965	32.2	3,875	33.1	90	14.4	10,945	31.7	10,080	33.0	865	21.8	Conjoint occupé.....	12
1,905	15.5	1,825	15.6	80	12.8	5,235	15.1	4,440	14.5	795	20.0	Conjoint en chômage..	13
375	3.0	375	3.2	-	...	995	2.9	970	3.2	25	0.6	Conjoint ne faisant pas partie de la population active...	14
1,680	13.6	1,670	14.3	10	1.6	4,715	13.6	4,670	15.3	45	1.1	Avec trois enfants ou plus à la maison.....	15
1,635	13.3	1,620	13.8	15	2.4	3,705	10.7	3,530	11.5	175	4.4	Conjoint occupé.....	16
715	5.8	705	6.0	10	1.6	1,695	4.9	1,525	5.0	170	4.3	Conjoint en chômage..	17
85	0.7	85	0.7	-	...	275	0.8	275	0.9	-	...	Conjoint ne faisant pas partie de la population active...	18
840	6.8	835	7.1	5	0.8	1,740	5.0	1,735	5.7	5	0.1	Parent dans une famille nonparentale.....	19
200	1.6	165	1.4	35	5.6	935	2.7	535	1.7	400	10.1	Avec un enfant à la maison.....	20
90	0.7	65	0.6	25	4.0	510	1.5	235	0.8	275	6.9	Avec deux enfants à la maison.....	21
85	0.7	85	0.7	-	...	325	0.9	220	0.7	105	2.6	Avec trois enfants ou plus à la maison.....	22
25	0.2	20	0.2	5	0.8	95	0.3	75	0.2	20	0.5		

Voir note et renvoi(s) sur l'encart à la fin de la publication.

Table 1. (continued)

Population Characteristics of Selected Detailed Occupations (Based on the 1980 Classification), Canada, 1986 Census - 20% Sample Data

Characteristics		Selected detailed occupations - Certaines professions détaillées											
		6121 Chefs and cooks - Chefs et cuisiniers					6123 Bartenders - Barren						
		Total		Males - Hommes		Females - Femmes		Total		Males - Hommes		Females - Femmes	
		Number - Nombre	%	Number - Nombre	%	Number - Nombre	%	Number - Nombre	%	Number - Nombre	%	Number - Nombre	%
POPULATION CHARACTERISTICS													
1	Total population 15 years and over who worked since January 1, 1985.....	212,860	100.0	105,015	100.0	107,850	100.0	46,625	100.0	19,385	100.0	27,230	100.0
by province or territory of residence													
2	Newfoundland.....	3,630	1.7	1,150	1.1	2,480	2.3	1,495	3.2	370	1.9	1,125	4.1
3	Prince Edward Island.....	1,220	0.6	400	0.4	820	0.8	155	0.4	100	0.5	65	0.2
4	Nova Scotia.....	7,060	3.3	2,625	2.5	4,440	4.1	1,230	2.6	755	3.9	470	1.7
5	New Brunswick.....	6,785	3.2	2,175	2.1	4,610	4.3	1,035	2.2	420	2.2	610	2.2
6	Quebec.....	58,820	27.6	31,070	29.6	27,750	25.7	15,125	32.4	5,200	26.8	9,930	36.5
7	Ontario.....	67,750	31.8	34,540	33.0	33,115	30.7	13,910	29.8	6,560	33.8	7,345	27.0
8	Manitoba.....	8,825	4.1	3,890	3.7	4,940	4.6	1,700	3.6	850	4.4	850	3.1
9	Saskatchewan.....	7,970	3.7	2,775	2.6	5,190	4.8	1,530	3.3	575	3.0	955	3.5
10	Alberta.....	21,710	10.2	10,675	10.2	11,035	10.2	4,405	9.4	1,980	10.2	2,430	8.9
11	British Columbia.....	28,375	13.3	15,370	14.6	13,005	12.0	5,860	12.6	2,540	13.1	3,320	12.2
12	Yukon.....	315	0.1	80	0.1	230	0.2	90	0.2	35	0.2	50	0.2
13	Northwest Territories.....	495	0.2	160	0.2	335	0.3	75	0.2	10	0.1	65	0.2
by age													
14	15 - 34 years.....	129,655	60.9	75,365	72.7	53,285	49.4	34,285	73.5	13,450	69.3	20,835	76.5
15	35 - 54 years.....	61,785	29.0	21,700	20.7	40,080	37.1	10,035	21.5	4,285	22.1	5,750	21.1
16	55 years and over.....	21,525	10.1	6,940	6.6	14,580	13.5	2,310	5.0	1,665	8.6	650	2.4
17	Average age.....	32.6	...	28.8	...	36.3	...	30.5	...	31.8	...	29.6	...
by marital status													
18	Single (never married).....	91,165	42.8	62,560	59.6	28,605	26.5	21,500	46.1	11,155	57.5	10,345	38.0
19	Married.....	103,900	48.8	38,430	36.6	65,470	60.6	19,190	41.2	6,615	34.1	12,575	46.2
20	Separated.....	5,520	2.6	1,665	1.6	3,955	3.7	2,025	4.3	505	2.6	1,520	5.6
21	Divorced.....	6,765	3.2	1,980	1.9	4,785	4.4	3,230	6.9	935	4.8	2,295	8.4
22	Widowed.....	5,505	2.6	370	0.4	5,130	4.8	685	1.5	185	1.0	495	1.8
by mother tongue													
23	Single responses.....	203,300	95.5	99,725	95.0	103,575	95.9	45,005	96.5	18,455	95.2	26,545	97.5
24	English.....	109,520	51.4	50,430	48.0	59,085	54.7	27,750	59.5	11,695	60.3	16,055	59.0
25	French.....	53,190	25.0	23,665	22.5	29,520	27.3	13,610	29.2	4,070	21.0	9,545	35.1
26	Italian.....	4,780	2.2	2,365	2.3	2,415	2.2	520	1.1	410	2.1	105	0.4
27	German.....	3,055	1.4	955	0.9	2,100	1.9	340	0.7	145	0.7	190	0.7
28	Chinese.....	12,270	5.8	9,990	9.5	2,275	2.1	560	1.2	495	2.6	55	0.2
29	Other languages.....	20,485	9.6	12,315	11.7	8,170	7.6	2,235	4.8	1,640	8.5	595	2.2
30	Multiple responses.....	9,660	4.5	5,290	5.0	4,375	4.1	1,620	3.5	935	4.8	680	2.5
by ethnic origin													
31	Single origins.....	160,890	75.5	79,660	75.9	81,235	75.3	33,000	70.8	13,825	71.3	19,170	70.4
32	British (1).....	43,935	20.6	18,490	17.6	25,440	23.6	10,960	23.5	4,600	23.7	6,360	23.4
33	French (2).....	54,180	25.4	23,660	22.5	30,515	28.3	13,840	29.7	4,225	21.8	9,615	35.3
34	German.....	5,510	3.1	2,145	2.0	4,370	4.0	1,280	2.7	475	2.4	805	3.0
35	Italian.....	7,015	3.3	3,840	3.7	3,175	2.9	915	2.0	675	3.5	240	0.9
36	Ukrainian.....	3,235	1.5	960	0.9	2,270	2.1	755	1.6	365	1.9	385	1.4
37	Chinese.....	14,155	6.6	11,580	11.0	2,575	2.4	805	1.7	720	3.7	80	0.3
38	Dutch (Netherlands).....	1,885	0.9	775	0.7	1,105	1.0	390	0.8	130	0.7	265	1.0
39	South Asian (3).....	2,030	1.0	1,185	1.1	845	0.8	115	0.2	85	0.5	20	0.1
40	Other single origins.....	27,955	13.1	17,025	16.2	10,930	10.1	3,940	8.4	2,535	13.1	1,405	5.2
41	Multiple origins (4).....	52,065	24.4	25,350	24.1	26,715	24.7	13,625	29.2	5,565	28.7	8,060	29.6

See note(s) and footnote(s) on foldout at end of publication.

Tableau 1. (suite)

Caractéristiques de la population de certaines professions détaillées (d'après la classification de 1980), Canada, recensement de 1986 - données-échantillon (20%)

Selected detailed occupations - Certaines professions détaillées											Caractéristiques	N°	
6125 Food and beverage serving occupations Préposés au service des aliments et boissons						6133 Lodging cleaners, except private household Préposés à l'entretien, à l'exception des domestiques							
Total		Males Hommes		Females Femmes		Total		Males Hommes		Females Femmes			
Number Nombre	%	Number Nombre	%	Number Nombre	%	Number Nombre	%	Number Nombre	%	Number Nombre			%
310,230	100.0	59,690	100.0	250,535	100.0	34,415	100.0	2,850	100.0	31,570	100.0	CARACTÉRISTIQUES DE LA POPULATION	
Population totale de 15 ans et plus ayant travaillé depuis le 1er janvier 1985.....												1	
selon la province ou le territoire de résidence													
3,865	1.2	540	0.9	3,325	1.3	445	1.3	45	1.6	405	1.3	Terre-Neuve.....	2
1,800	0.6	235	0.4	1,565	0.6	415	1.2	10	0.4	405	1.3	Île-du-Prince-Édouard....	3
9,200	3.0	1,535	2.6	7,665	3.1	1,320	3.8	50	1.8	1,275	4.0	Nouvelle-Écosse.....	4
6,560	2.1	640	1.1	5,940	2.4	1,165	3.4	85	3.0	1,080	3.4	Nouveau-Brunswick.....	5
63,865	20.6	12,565	21.1	51,300	20.5	5,530	16.1	580	20.4	4,950	15.7	Québec.....	6
114,855	37.0	23,635	39.6	91,225	36.4	10,245	29.8	1,130	39.6	9,110	28.9	Ontario.....	7
14,930	4.8	2,490	4.2	12,440	5.0	1,365	4.0	85	3.0	1,280	4.1	Manitoba.....	8
13,955	4.5	1,505	2.5	12,445	5.0	1,645	4.8	105	3.7	1,535	4.9	Saskatchewan.....	9
34,370	11.1	6,800	11.4	27,565	11.0	4,935	14.3	385	13.5	4,550	14.4	Alberta.....	10
46,125	14.9	9,660	16.2	36,470	14.6	6,945	20.2	355	12.5	6,590	20.9	Colombie-Britannique.....	11
390	0.1	35	0.1	355	0.1	185	0.5	5	0.2	175	0.6	Yukon.....	12
290	0.1	55	0.1	235	0.1	215	0.6	10	0.4	210	0.7	Territoires du Nord-Ouest	13
selon l'âge													
248,360	80.4	51,570	86.4	197,795	78.9	17,325	50.3	1,905	66.8	15,425	48.9	15 - 34 ans.....	14
48,895	15.8	6,440	10.8	42,455	16.9	12,875	37.4	565	19.8	12,305	39.0	35 - 54 ans.....	15
11,975	3.9	1,680	2.8	10,290	4.1	4,220	12.3	375	13.2	3,840	12.2	55 ans et plus.....	16
26.5	...	24.3	...	27.0	...	35.9	...	32.4	...	36.2	...	Âge moyen.....	17
selon l'état matrimonial													
177,820	57.3	46,940	78.6	130,885	52.2	9,935	28.9	1,495	52.5	8,435	26.7	Célibataires (jamais marié(e)s).....	18
107,895	34.8	11,110	18.6	96,785	38.6	19,965	58.0	1,220	42.8	18,745	59.4	Marié(e)s.....	19
9,005	2.9	615	1.0	8,390	3.3	1,560	4.5	55	1.9	1,500	4.8	Séparé(e)s.....	20
10,950	3.5	895	1.5	10,055	4.0	1,595	4.6	55	1.9	1,540	4.9	Divorcé(e)s.....	21
4,560	1.5	130	0.2	4,425	1.8	1,365	4.0	20	0.7	1,350	4.3	Veuf(ve)s.....	22
selon la langue maternelle													
289,380	96.5	56,670	94.9	242,710	96.9	32,615	94.8	2,640	92.6	29,975	94.9	Réponses uniques.....	23
203,990	65.8	35,540	59.5	168,455	67.2	20,055	58.3	1,455	51.1	18,605	58.9	Anglais.....	24
61,625	19.9	9,250	15.5	52,375	20.9	5,885	17.1	540	18.9	5,345	16.9	Français.....	25
4,170	1.3	1,665	2.8	2,510	1.0	795	2.3	80	2.8	715	2.3	Italien.....	26
3,515	1.1	380	0.6	3,140	1.3	725	2.1	30	1.1	690	2.2	Allemand.....	27
7,760	2.5	3,685	6.2	4,080	1.6	750	2.2	100	3.5	650	2.1	Chinois.....	28
18,305	5.9	6,160	10.3	12,145	4.8	4,405	12.8	435	15.3	3,970	12.6	Autres langues.....	29
10,855	3.5	3,025	5.1	7,830	3.1	1,800	5.2	205	7.2	1,595	5.1	Réponses multiples.....	30
selon l'origine ethnique													
206,960	66.7	41,195	69.0	165,760	66.2	25,725	74.7	2,120	74.5	23,600	74.8	Origines uniques.....	31
73,315	23.6	11,280	18.9	62,035	24.8	8,175	23.8	525	18.5	7,650	24.2	Britannique (1).....	32
64,305	20.7	9,210	15.4	55,095	22.0	6,170	17.9	535	18.8	5,635	17.8	Français (2).....	33
10,665	3.4	1,390	2.3	9,275	3.7	1,450	4.2	60	2.1	1,390	4.4	Allemand.....	34
7,985	2.6	3,095	5.2	4,890	2.0	1,005	2.9	120	4.2	885	2.8	Italien.....	35
4,840	1.6	690	1.2	4,150	1.7	665	1.9	20	0.7	640	2.0	Ukrainien.....	36
9,930	3.2	4,650	7.8	5,285	2.1	895	2.6	130	4.6	760	2.4	Chinois.....	37
3,560	1.1	505	0.8	3,055	1.2	325	0.9	5	0.2	315	1.0	Hollandais (Néerlandais)	38
1,470	0.5	705	1.2	765	0.3	735	2.1	55	1.9	680	2.2	Sud-asiatique (3).....	39
30,885	10.0	9,675	16.2	21,215	8.5	6,305	18.3	660	23.2	5,640	17.9	Autres origines uniques	40
103,270	33.3	18,500	31.0	84,775	33.8	8,695	25.3	725	25.5	7,970	25.2	Origines multiples (4)....	41

Voir nota et renvoi(s) sur l'encart à la fin de la publication.

Table 1. (continued)

Population Characteristics of Selected Detailed Occupations (Based on the 1980 Classification), Canada, 1986 Census - 20% Sample Data

No.	Characteristics	Selected detailed occupations - Certaines professions détaillées											
		6121 Chefs and cooks Chefs et cuisiniers						6123 Bartenders Barmen					
		Total		Males - Hommes		Females - Femmes		Total		Males - Hommes		Females - Femmes	
		Number - Nombre	%	Number - Nombre	%	Number - Nombre	%	Number - Nombre	%	Number - Nombre	%	Number - Nombre	%
	by period of immigration												
1	Non-immigrant population	150,675	75.4	71,750	68.3	88,920	82.4	41,080	88.1	15,745	81.2	25,335	93.0
2	Immigrant population	52,285	24.6	33,260	31.7	19,030	17.6	5,550	11.9	3,650	18.8	1,900	7.0
3	Before 1948	910	0.4	220	0.2	690	0.6	125	0.3	100	0.5	25	0.1
4	1946 - 1966	17,045	8.0	9,550	9.1	7,495	6.9	2,310	5.0	1,400	7.2	910	3.3
5	1967 - 1977	20,225	9.5	13,275	12.6	6,950	6.4	2,250	4.8	1,595	8.2	665	2.4
6	1978 - 1982	10,380	4.9	7,545	7.2	2,845	2.6	645	1.4	435	2.2	205	0.8
7	1983 - 1986 (5)	3,715	1.7	2,670	2.5	1,045	1.0	205	0.4	115	0.6	90	0.3
	by highest level of schooling												
8	No certificate or diploma	120,755	56.7	55,230	52.6	65,525	60.7	19,285	41.4	6,770	34.9	12,515	46.0
9	Less than Grade 9 (6)	37,620	17.7	14,285	13.6	23,330	21.6	3,630	7.8	1,645	8.5	1,985	7.3
10	Grades 9-13	83,140	39.0	40,945	39.0	42,195	39.1	15,660	33.6	5,125	26.4	10,535	38.7
11	High school certificate or diploma	30,430	14.3	15,210	14.5	15,215	14.1	7,845	16.8	3,150	16.2	4,700	17.3
12	Trades certificate or diploma	6,385	3.0	3,220	3.1	3,170	2.9	1,420	3.0	445	2.3	580	3.6
13	University (7) or other non-university, with or without certificate or diploma	52,580	24.7	29,860	28.4	22,725	21.1	16,330	35.0	7,965	41.1	8,360	30.7
14	University degree	2,805	1.3	1,495	1.4	1,310	1.2	1,740	3.7	1,065	5.5	670	2.5
	by class of worker (8)												
15	Paid workers (9)	206,145	97.3	101,615	97.0	104,530	97.6	46,570	100.0	19,395	100.0	27,175	100.0
16	Self-employed workers (10)	5,685	2.7	3,145	3.0	2,540	2.4	-	-	-	-	-	-
	by industry												
17	Primary industries (Div. A, B, C and D) (11)	2,460	1.2	640	0.6	1,815	1.7	15	--	10	0.1	5	--
18	Manufacturing industries (Div. E)	1,840	0.9	1,025	1.0	815	0.8	15	--	10	0.1	10	--
19	Construction industries (Div. F)	1,015	0.5	320	0.3	695	0.6	30	0.1	10	0.1	15	0.1
20	Transportation and storage, communication and other utility industries (Div. G and H)	1,850	0.9	1,150	1.1	700	0.6	160	0.3	110	0.6	50	0.2
21	Trade industries (Div. I and J) (12)	6,305	3.0	1,320	1.3	4,985	4.6	105	0.2	65	0.3	40	0.1
22	Finance and insurance, real estate operator and insurance agent industries (Div. K and L)	605	0.3	250	0.2	350	0.3	150	0.3	90	0.5	60	0.2
23	Government service industries (Div. N)	3,985	1.9	1,990	1.9	2,000	1.9	815	1.7	330	1.7	480	1.8
24	Other service industries (Div. M, D, P, Q and R) (13)	194,900	91.5	98,315	93.6	96,580	89.5	45,330	97.2	18,765	96.8	26,565	97.6

See note(s) and footnote(s) on foldout at end of publication.

Tableau 1. (suite)

Caractéristiques de la population de certaines professions détaillées (d'après la classification de 1980), Canada, recensement de 1986 - données-échantillon (20%)

Selected detailed occupations - Certaines professions détaillées												Caractéristiques	N°
6125 Food and beverage serving occupations Préposés au service des aliments et boissons						6133 Lodging cleaners, except private household Préposés à l'entretien, à l'exception des domestiques							
Total		Males - Hommes		Females - Femmes		Total		Males - Hommes		Females - Femmes			
Number - Nombre	%	Number - Nombre	%	Number - Nombre	%	Number - Nombre	%	Number - Nombre	%	Number - Nombre	%		
263,625	85.0	44,225	74.1	219,395	87.6	25,175	73.2	1,795	63.0	23,385	74.1	selon la période d'immigration	
46,605	15.0	15,485	25.9	31,140	12.4	9,235	26.8	1,050	36.8	8,190	25.9	Population non immigrante	1
675	0.2	95	0.2	575	0.2	175	0.5	10	0.4	165	0.5	Population immigrante....	2
12,460	4.0	2,760	4.6	9,700	3.9	2,585	7.5	225	7.9	2,365	7.5	Avant 1946.....	3
21,465	6.9	7,800	13.1	13,665	5.5	3,545	10.3	370	13.0	3,185	10.1	1946 - 1966.....	4
8,480	2.7	3,315	5.6	5,165	2.1	2,145	6.2	355	12.5	1,795	5.7	1967 - 1977.....	5
3,525	1.1	1,490	2.5	2,035	0.8	780	2.3	95	3.3	680	2.2	1978 - 1982.....	6
												1983 - 1986 (5).....	7
												selon le plus haut niveau de scolarité atteint	
160,180	51.6	27,165	45.5	133,015	53.1	22,255	64.7	1,395	49.0	20,855	66.1	Sans certificat ou diplôme	8
25,205	8.1	3,475	5.8	21,735	8.7	8,580	24.9	440	15.5	8,140	25.8	N'ayant pas atteint le	9
134,975	43.5	23,695	39.7	111,285	44.4	13,680	39.8	955	33.6	12,720	40.3	9e année (6).....	9
												9e à 13e année.....	10
52,740	17.0	9,450	15.8	43,290	17.3	4,485	13.0	450	15.8	4,035	12.8	Certificat ou diplôme	11
												d'études secondaires....	11
5,005	1.6	705	1.2	4,300	1.7	570	1.7	110	3.9	455	1.4	Certificat ou diplôme	12
												d'une école de métiers..	12
												études universitaires (7)	
												ou autres études non	
												universitaires, avec ou	
84,040	27.1	19,560	32.8	64,470	25.7	6,610	19.2	770	27.1	5,835	18.5	sans certificat ou	13
8,270	2.7	2,810	4.7	5,460	2.2	500	1.5	120	4.2	385	1.2	diplôme.....	13
												Grade universitaire.....	14
												selon la catégorie de travailleurs (8)	
309,465	100.0	59,550	100.0	249,905	100.0	34,240	100.0	2,845	100.0	31,390	100.0	Travailleurs rémunérés (9)	15
												Travailleurs autonomes (10)	16
												selon l'industrie	
240	0.1	55	0.1	185	0.1	65	0.2	-	...	60	0.2	Industries primaires	17
												(Div. A, B, C et D) (11) ..	17
670	0.2	60	0.1	610	0.2	20	0.1	10	0.4	10	--	Industries	18
												manufacturières (Div. E) ..	18
370	0.1	55	0.1	320	0.1	50	0.1	5	0.2	45	0.1	Industries de la	19
												construction (Div. F)....	19
												Industries du transport	
												et de l'entreposage, des	
												communications et autres	
1,950	0.6	1,020	1.7	935	0.4	50	0.1	10	0.4	40	0.1	services publics (Div. G	20
												et H).....	20
10,185	3.3	905	1.5	9,280	3.7	95	0.3	20	0.7	75	0.2	Industries du commerce	21
												(Div. I et J) (12).....	21
												Industries des	
												intermédiaires	
												financiers et des	
												assurances, des services	
1,255	0.4	260	0.4	995	0.4	225	0.7	55	1.9	165	0.5	immobiliers et agences	22
												d'assurances (Div. K et L)	22
2,485	0.8	550	0.9	1,930	0.8	190	0.6	35	1.2	160	0.5	Industries des services	23
												gouvernementaux (Div. N) ..	23
293,085	94.5	56,800	95.2	236,285	94.3	33,730	98.0	2,715	95.4	31,020	98.3	Autres industries de	24
												services (Div. M, O, P,	24
												Q et R) (13).....	24

Voir nota et renvoi(s) sur l'encart à la fin de la publication.

Table 1. (continued)

Population Characteristics of Selected Detailed Occupations (Based on the 1980 Classification), Canada, 1986 Census - 20% Sample Data

No.	Characteristics	Selected detailed occupations - Certaines professions détaillées											
		6121 Chefs and cooks Chefs et cuisiniers						6123 Bartenders Barmen					
		Total		Males Hommes		Females Femmes		Total		Males Hommes		Females Femmes	
		Number - Nombre	%	Number - Nombre	%	Number - Nombre	%	Number - Nombre	%	Number - Nombre	%	Number - Nombre	%
1	Total population 15 years and over who worked since January 1, 1985 - With postsecondary qualifications (14).....	38,780	100.0	21,490	100.0	17,290	100.0	10,850	100.0	4,765	100.0	6,080	100.0
	by major field of study												
2	Educational, recreational and counselling services	1,380	3.6	255	1.2	1,125	6.5	530	4.8	175	3.7	355	5.8
3	Fine and applied arts....	2,335	6.0	570	2.7	1,765	10.2	1,245	11.5	230	4.8	1,020	16.7
4	Humanities and related fields.....	1,535	4.0	795	3.7	740	4.3	855	7.9	395	8.3	460	7.6
5	Social sciences and related fields.....	1,410	3.6	670	3.1	740	4.3	950	8.8	500	10.5	450	7.4
6	Secretarial science - General fields.....	2,675	6.9	170	0.8	2,505	14.5	1,155	10.6	25	0.5	1,125	18.5
7	Other commerce, management and business administration.....	3,555	9.2	2,110	9.8	1,450	8.4	1,775	16.4	985	20.7	790	13.0
8	Agricultural and biological sciences/technologies...	19,455	50.2	12,300	57.2	7,155	41.4	1,965	18.1	845	17.7	1,115	18.3
9	Engineering and applied sciences.....	365	0.9	340	1.6	30	0.2	90	0.8	60	1.3	30	0.5
10	Engineering and applied science technologies and trades.....	3,945	10.2	3,390	15.8	555	3.2	1,610	14.8	1,295	27.2	320	5.3
11	Nursing and nursing assistance.....	755	1.9	30	0.1	730	4.2	235	2.2	-	...	235	3.9
12	Other health professions, sciences and technologies	430	1.1	155	0.7	275	1.6	190	1.8	70	1.5	120	2.0
13	Mathematics and physical sciences.....	745	1.9	575	2.7	175	1.0	195	1.8	145	3.0	50	0.8
14	All other, n.e.c.....	190	0.5	140	0.7	50	0.3	65	0.6	50	1.0	20	0.3
15	Total population 15 years and over who worked in 1985.....	188,755	100.0	93,835	100.0	94,920	100.0	42,820	100.0	18,170	100.0	24,650	100.0
	by employment income												
16	Full-year, full-time workers (15).....	59,965	31.8	34,135	36.4	25,830	27.2	14,050	32.8	6,820	37.5	7,230	29.3
17	Average employment income \$.....	\$ 14,996	...	\$ 16,544	...	\$ 12,951	...	\$ 12,435	...	\$ 14,414	...	\$ 10,568	...
18	Population who worked part time in 1985 (16).....	59,720	36.8	32,625	34.8	37,095	39.1	15,345	35.8	6,085	33.5	8,250	37.5
19	Population who worked part year in 1985 (17).....	115,370	61.1	53,245	56.7	62,125	65.4	25,555	59.7	9,875	54.3	15,685	63.6

See note (a) and footnotes (a) on foldout at end of publication.

Tableau 1. (suite)

Caractéristiques de la population de certaines professions détaillées (d'après la classification de 1980), Canada, recensement de 1986 - données-échantillon (20%)

Selected detailed occupations - Certaines professions détaillées												Caractéristiques	N°
6125 Food and beverage serving occupations Préposés au service des aliments et boissons						6133 Lodging cleaners, except private household Préposés à l'entretien, à l'exception des domestiques							
Total		Males - Hommes		Females - Femmes		Total		Males - Hommes		Females - Femmes			
Number - Nombre	%	Number - Nombre	%	Number - Nombre	%	Number - Nombre	%	Number - Nombre	%	Number - Nombre	%		
44,800	100.0	10,175	100.0	34,725	100.0	4,205	100.0	535	100.0	3,665	100.0	Population totale de 15 ans et plus ayant travaillé depuis le 1er janvier 1985 - Avec qualifications postsecondaires(14).....	1
selon le principal domaine d'études													
3,010	6.7	420	4.1	2,585	7.4	375	8.9	15	2.8	360	9.8	Enseignement, loisirs et orientation.....	2
6,070	13.5	700	6.9	5,370	15.5	520	12.4	15	2.8	515	14.1	Beaux-arts et arts appliqués.....	3
4,080	9.1	1,090	10.7	2,995	8.6	240	5.7	50	9.3	190	5.2	Lettres, sciences humaines et disciplines connexes.....	4
4,270	9.5	1,225	12.0	3,045	8.8	260	6.2	20	3.7	240	6.5	Sciences sociales et disciplines connexes....	5
6,400	14.3	80	0.8	6,320	18.2	800	19.0	10	1.9	790	21.6	Secrétariat, travail de bureau.....	6
6,765	15.1	2,195	21.6	4,570	13.2	495	11.8	80	15.0	420	11.5	Autres commerces, gestion et administration des affaires.....	7
6,245	13.9	1,510	14.8	4,735	13.6	665	15.8	110	20.6	555	15.1	Sciences et techniques agricoles et biologiques	8
330	0.7	235	2.3	85	0.2	20	0.5	10	1.9	20	0.5	Génie et sciences appliquées.....	9
3,475	7.7	1,840	18.1	1,630	4.7	390	9.3	190	35.5	200	5.5	Techniques et métiers du génie et des sciences appliquées.....	10
1,425	3.2	30	0.3	1,400	4.0	250	5.9	20	3.7	240	6.5	Sciences infirmières et soins infirmiers auxiliaires.....	11
1,265	2.8	180	1.8	1,080	3.1	100	2.4	10	1.9	90	2.5	Autres sciences et technologies de la santé	12
1,280	2.9	570	5.6	710	2.0	55	1.3	5	0.9	50	1.4	Mathématiques et sciences physiques.....	13
295	0.7	105	1.0	190	0.5	20	0.5	5	0.9	15	0.4	Autres disciplines, n.c.a.	14
272,295	100.0	53,160	100.0	219,140	100.0	29,735	100.0	2,615	100.0	27,120	100.0	Population totale de 15 ans et plus ayant travaillé en 1985.....	15
selon le revenu d'emploi													
49,225	18.1	10,910	20.5	38,320	17.5	7,245	24.4	1,045	40.0	6,200	22.9	Travailleurs ayant travaillé à plein temps toute l'année(15).....	16
\$ 11,096	...	\$ 13,983	...	\$ 10,274	...	\$ 12,643	...	\$ 14,378	...	\$ 12,351	...	Revenu moyen d'emploi \$.....	17
153,350	56.3	28,860	54.5	124,390	56.8	12,910	43.4	785	30.0	12,125	44.7	Population ayant travaillé à temps partiel en 1985(16)	18
194,135	71.3	36,865	69.5	157,175	71.7	20,585	69.2	1,395	53.3	18,190	70.8	Population ayant travaillé une partie de l'année en 1985(17).....	19

Voir nota et renvoi(s) sur l'encart à la fin de la publication.

Table 1. (continued)

Population Characteristics of Selected Detailed Occupations (Based on the 1980 Classification), Canada, 1986 Census - 20% Sample Data

Characteristics		Selected detailed occupations - Certaines professions détaillées											
		6121 Chefs and cooks Chefs et cuisiniers						6123 Bartenders Barman					
		Total		Males Hommes		Females Femmes		Total		Males Hommes		Females Femmes	
		Number - Nombre	%	Number - Nombre	%	Number - Nombre	%	Number - Nombre	%	Number - Nombre	%	Number - Nombre	%
No.													
FAMILY RELATED CHARACTERISTICS													
1	Husbands, wives and lone parents in private households.....	111,210	100.0	38,240	100.0	72,970	100.0	22,625	100.0	6,705	100.0	15,920	100.0
2	Spouse in a husband-wife family.....	101,180	81.0	37,200	97.3	63,980	87.7	18,855	83.3	6,475	86.6	12,380	77.8
3	With no children at home	30,530	27.5	11,215	29.3	19,315	26.5	7,555	33.4	2,765	41.2	4,790	30.1
4	Spouse employed.....	21,860	19.7	7,825	20.5	14,035	19.2	5,750	25.4	1,915	28.6	3,835	24.1
5	Spouse unemployed....	2,905	2.6	935	2.4	1,970	2.7	870	3.8	245	3.7	625	3.9
6	Spouse not in the labour force.....	5,760	5.2	2,455	6.4	3,305	4.5	935	4.1	605	9.0	330	2.1
7	With one child at home.	24,255	21.8	8,480	22.2	15,765	21.6	4,650	20.6	1,630	24.3	3,020	18.0
8	Spouse employed.....	17,710	15.9	5,140	13.4	12,570	17.2	3,480	15.4	1,055	15.7	2,425	15.2
9	Spouse unemployed....	2,360	2.1	785	2.1	1,575	2.2	515	2.3	120	1.8	395	2.5
10	Spouse not in the labour force.....	4,185	3.8	2,565	6.7	1,620	2.2	650	2.9	450	6.7	200	1.3
11	With two children at home.....	28,100	25.3	10,665	27.9	17,435	23.9	4,540	20.1	1,425	21.3	3,115	19.6
12	Spouse employed.....	21,220	19.1	6,485	17.0	14,735	20.2	3,485	15.4	865	12.9	2,620	16.5
13	Spouse unemployed....	2,600	2.3	885	2.3	1,715	2.4	505	2.2	125	1.9	380	2.4
14	Spouse not in the labour force.....	4,295	3.9	3,305	8.6	990	1.4	555	2.5	435	6.5	120	0.8
15	With three or more children at home.....	18,305	16.5	6,830	17.9	11,475	15.7	2,110	9.3	655	9.8	1,455	9.1
16	Spouse employed.....	13,665	12.3	4,015	10.5	9,650	13.2	1,605	7.1	370	5.5	1,235	7.8
17	Spouse unemployed....	1,645	1.5	515	1.3	1,130	1.5	190	0.8	35	0.5	155	1.0
18	Spouse not in the labour force.....	2,990	2.7	2,300	6.0	690	0.9	315	1.4	245	3.7	70	0.4
19	Parent in a lone-parent family.....	10,025	9.0	1,040	2.7	8,985	12.3	3,770	16.7	230	3.4	3,540	22.2
20	With one child at home	5,445	4.9	640	1.7	4,805	6.6	2,130	9.4	145	2.2	1,985	12.5
21	With two children at home.....	3,030	2.7	270	0.7	2,760	3.8	1,165	5.1	55	0.8	1,110	7.0
22	With three or more children at home....	1,545	1.4	130	0.3	1,415	1.9	480	2.1	35	0.5	445	2.8

See note(s) and footnote(s) on foldout at end of publication.

Tableau 1. (suite)

Caractéristiques de la population de certaines professions détaillées (d'après la classification de 1980), Canada, recensement de 1986 - données-échantillon (20%)

Selected detailed occupations - Certaines professions détaillées											Caractéristiques	N°	
6125 Food and beverage serving occupations Préposés au service des aliments et boissons						6133 Lodging cleaners, except private household Préposés à l'entretien, à l'exception des domestiques							
Total		Males - Hommes		Females - Femmes		Total		Males - Hommes		Females - Femmes			
Number - Nombre	%	Number - Nombre	%	Number - Nombre	%	Number - Nombre	%	Number - Nombre	%	Number - Nombre	%		
124,380	100.0	10,855	100.0	113,525	100.0	22,720	100.0	1,185	100.0	21,525	100.0	CARACTÉRISTIQUES RELIÉES À LA FAMILLE	
												Époux, épouses et parents seuls dans les ménages privés.....	1
104,875	84.4	10,540	97.1	94,435	83.2	19,405	85.4	1,140	85.4	18,265	84.9	Conjoint dans une famille époux-épouse.....	2
37,650	30.3	4,495	41.4	33,155	29.2	5,980	26.3	450	37.7	5,530	25.7	Sens enfants à la maison	3
30,025	24.1	3,325	30.6	26,700	23.5	4,215	18.6	270	22.6	3,945	18.3	Conjoint occupé.....	4
3,850	3.1	355	3.3	3,495	3.1	620	2.7	25	2.1	595	2.8	Conjoint en chômage..	5
												Conjoint ne faisant pas partie de la population active...	6
3,770	3.0	810	7.5	2,960	2.6	1,150	5.1	155	13.0	995	4.6		
25,680	20.6	2,150	19.8	23,530	20.7	4,625	20.4	255	21.3	4,370	20.3	Avec un enfant à la maison.....	7
20,935	16.8	1,240	11.4	19,695	17.3	3,675	16.2	190	15.9	3,485	16.2	Conjoint occupé.....	8
2,620	2.1	255	2.3	2,365	2.1	520	2.3	25	2.1	495	2.3	Conjoint en chômage..	9
												Conjoint ne faisant pas partie de la population active...	10
2,130	1.7	555	6.0	1,475	1.3	430	1.9	40	3.3	390	1.8		
28,370	22.8	2,680	24.7	25,690	22.6	5,390	23.7	255	21.3	5,135	23.9	Avec deux enfants à la maison.....	11
24,195	19.5	1,700	15.7	22,495	19.8	4,345	19.1	170	14.2	4,175	19.4	Conjoint occupé.....	12
2,355	1.9	195	1.8	2,160	1.9	620	2.7	10	0.8	610	2.8	Conjoint en chômage..	13
												Conjoint ne faisant pas partie de la population active...	14
1,810	1.5	780	7.2	1,030	0.9	425	1.9	75	6.3	350	1.6		
13,275	10.7	1,215	11.2	12,060	10.6	3,405	15.0	175	14.6	3,230	15.0	Avec trois enfants ou plus à la maison.....	15
11,040	8.9	650	6.0	10,390	9.2	2,745	12.1	125	10.5	2,620	12.2	Conjoint occupé.....	16
1,265	1.0	65	0.6	1,200	1.1	400	1.8	20	1.7	380	1.8	Conjoint en chômage..	17
												Conjoint ne faisant pas partie de la population active...	18
965	0.8	500	4.6	465	0.4	275	1.2	40	3.3	235	1.1		
19,410	15.6	320	2.8	19,090	16.8	3,315	14.6	60	5.0	3,255	15.1	Parent dans une famille monoparentale.....	19
11,000	8.8	200	1.8	10,800	9.5	1,675	7.4	15	1.3	1,660	7.7	Avec un enfant à la maison.....	20
6,115	4.9	85	0.8	6,030	5.3	970	4.3	20	1.7	950	4.4	Avec deux enfants à la maison.....	21
2,290	1.8	30	0.3	2,260	2.0	665	2.9	20	1.7	645	3.0	Avec trois enfants ou plus à la maison.....	22

Voir note et renvois(s) sur l'encart à la fin de la publication.

Table 1. (continued)

Population Characteristics of Selected Detailed Occupations (Based on the 1980 Classification), Canada, 1986 Census - 20% Sample Data

No.	Characteristics	Selected detailed occupations - Certaines professions détaillées											
		6141 Funeral directors, embalmers and related occupations Directeurs de funérailles, embaumeurs et travailleurs assimilés					6142 Housekeepers, servants and related occupations Bonne à tout faire, domestiques et travailleurs assimilés						
		Total		Males Hommes		Females Femmes		Total		Males Hommes		Females Femmes	
		Number Nombre	%	Number Nombre	%	Number Nombre	%	Number Nombre	%	Number Nombre	%	Number Nombre	%
	POPULATION CHARACTERISTICS												
1	Total population 15 years and over who worked since January 1, 1985.....	3,995	100.0	3,480	100.0	520	100.0	42,310	100.0	2,385	100.0	39,925	100.0
	by province or territory of residence												
2	Newfoundland.....	50	1.3	40	1.1	10	1.9	1,590	3.7	30	1.3	1,560	3.9
3	Prince Edward Island.....	40	1.0	35	1.0	5	1.0	280	0.7	5	0.2	275	0.7
4	Nova Scotia.....	170	4.3	150	4.3	20	3.8	2,065	4.9	35	1.5	2,030	5.1
5	New Brunswick.....	145	3.6	125	3.6	15	2.9	1,875	4.4	75	3.1	1,800	4.5
6	Quebec.....	825	20.7	680	19.5	145	27.9	12,155	28.7	1,385	58.1	10,770	27.0
7	Ontario.....	1,780	44.6	1,560	44.8	230	44.2	14,445	34.1	515	21.6	13,930	34.9
8	Manitoba.....	180	4.5	160	4.6	20	3.8	1,540	3.7	35	1.5	1,505	3.8
9	Saskatchewan.....	215	5.4	200	5.7	15	2.9	1,430	3.4	70	2.9	1,360	3.4
10	Alberta.....	320	8.0	285	8.2	35	6.7	2,300	5.4	65	2.7	2,235	5.6
11	British Columbia.....	265	6.6	240	6.9	25	4.8	4,590	10.8	160	6.7	4,430	11.1
12	Yukon.....	5	0.1	5	0.1	-	-	5	-	-	-	5	-
13	Northwest Territories.....	-	-	-	-	-	-	25	0.1	-	-	25	0.1
	by age												
14	15 - 34 years.....	1,590	39.8	1,375	39.5	215	41.3	15,450	38.9	1,275	53.6	15,175	38.0
15	35 - 54 years.....	1,445	36.2	1,245	35.8	200	38.5	16,605	39.3	760	31.9	15,845	39.7
16	55 years and over.....	955	23.9	855	24.6	100	19.2	9,260	21.9	350	14.7	8,910	22.3
17	Average age.....	41.7	...	42.0	...	39.5	...	40.7	...	35.4	...	41.0	...
	by marital status												
18	Single (never married).....	710	17.8	575	16.5	135	26.0	13,440	31.8	1,115	46.8	12,325	30.9
19	Married.....	2,925	73.2	2,560	75.5	260	50.0	19,850	46.9	1,035	43.4	18,815	47.1
20	Separated.....	135	3.4	115	3.3	25	4.8	2,150	5.1	95	4.0	2,055	5.1
21	Divorced.....	110	2.8	70	2.0	45	8.7	3,425	8.1	125	5.2	3,300	8.3
22	Widowed.....	110	2.8	55	1.6	55	10.6	3,455	8.2	15	0.6	3,440	8.6
	by mother tongue												
23	Single responses.....	3,910	97.9	3,410	98.0	500	96.2	40,605	96.0	2,290	96.0	38,315	96.0
24	English.....	2,885	72.2	2,595	74.6	290	55.8	22,635	53.5	820	34.4	21,815	54.6
25	French.....	880	22.0	700	20.1	175	33.7	11,585	27.4	1,150	48.2	10,435	26.1
26	Italian.....	15	0.4	5	0.1	5	1.0	285	0.7	25	1.0	260	0.7
27	German.....	25	0.6	25	0.7	5	1.0	1,440	3.4	20	0.8	1,420	3.6
28	Chinese.....	15	0.4	15	0.4	-	-	245	0.6	25	1.0	220	0.6
29	Other languages.....	90	2.3	80	2.3	15	2.9	4,415	10.4	245	10.3	4,170	10.4
30	Multiple responses.....	85	2.1	65	1.9	25	4.8	1,705	4.0	90	3.8	1,615	4.0
	by ethnic origin												
31	Single origins.....	2,740	68.6	2,375	68.3	360	69.2	32,940	77.9	1,985	83.2	30,955	77.5
32	British (1).....	1,400	35.0	1,250	36.0	150	28.8	10,225	24.2	380	15.9	9,845	24.7
33	French (2).....	880	22.0	725	20.9	150	28.8	11,700	27.6	1,110	46.5	10,590	26.5
34	German.....	155	3.9	145	4.2	10	1.9	1,900	4.5	50	2.1	1,850	4.6
35	Italian.....	10	0.3	10	0.3	-	-	365	0.9	35	1.5	330	0.8
36	Ukrainian.....	60	1.5	60	1.7	-	-	475	1.1	-	-	475	1.2
37	Chinese.....	15	0.4	10	0.3	-	-	250	0.6	15	0.6	235	0.6
38	Dutch (Netherlands).....	55	1.4	50	1.4	5	1.0	1,030	2.4	20	0.8	1,010	2.5
39	South Asian (3).....	-	-	-	-	-	-	240	0.6	20	0.8	220	0.6
40	Other single origins.....	170	4.3	125	3.6	45	8.7	6,760	16.0	350	15.1	6,400	16.0
41	Multiple origins (4).....	1,260	31.5	1,105	31.8	160	30.8	9,365	22.1	395	16.6	8,970	22.5

See note(s) and footnote(s) on foldout at end of publication.

Tableau 1. (suite)

Caractéristiques de la population de certaines professions détaillées (d'après la classification de 1980), Canada, recensement de 1986 - données-échantillon (20%)

Selected detailed occupations - Certaines professions détaillées											Caractéristiques	N°	
6143						6144							
Barbers, hairdressers and related occupations Barbiers, coiffeurs et travailleurs assimilés						Guides							
Total		Males Hommes		Females Femmes		Total		Males Hommes		Females Femmes			
Number - Nombre	%	Number - Nombre	%	Number - Nombre	%	Number - Nombre	%	Number - Nombre	%	Number - Nombre	%		
94,365	100.0	17,380	100.0	76,970	100.0	8,290	100.0	3,020	100.0	5,270	100.0	CARACTÉRISTIQUES DE LA POPULATION	
												Population totale de 15 ans et plus ayant travaillé depuis le 1er janvier 1985.....	1
												selon la province ou le territoire de résidence	
1,385	1.4	160	0.9	1,195	1.6	235	2.8	110	3.6	120	2.3	Terre-Neuve.....	2
420	0.4	75	0.4	345	0.4	70	0.8	10	0.3	60	1.1	Ile-du-Prince-Édouard....	3
2,835	3.0	315	1.8	2,515	3.3	605	7.3	165	5.5	435	8.3	Nouvelle-Écosse.....	4
2,620	2.8	425	2.4	2,195	2.9	425	5.1	125	4.1	300	5.7	Nouveau-Brunswick.....	5
26,370	27.9	5,070	29.2	21,300	27.7	1,105	13.3	465	15.4	640	12.1	Québec.....	6
33,540	35.5	7,110	40.9	26,430	34.3	2,680	32.3	1,015	33.6	1,660	31.5	Ontario.....	7
3,490	3.7	595	3.4	2,900	3.8	290	3.5	115	3.8	175	3.3	Manitoba.....	8
3,530	3.7	445	2.6	3,080	4.0	225	2.7	90	3.0	135	2.6	Saskatchewan.....	9
8,855	9.4	1,080	6.2	7,775	10.1	535	6.5	160	5.3	375	7.1	Alberta.....	10
11,230	11.9	2,115	12.2	9,115	11.8	2,040	24.6	710	23.5	1,335	25.3	Colombie-Britannique....	11
40	--	--	...	40	0.1	55	0.7	25	0.8	30	0.6	Yukon.....	12
60	0.1	--	...	65	0.1	35	0.4	25	0.8	5	0.1	Territoires du Nord-Ouest	13
												selon l'âge	
57,240	60.7	5,735	33.0	51,500	66.9	6,600	79.6	2,430	80.3	4,170	79.1	15 - 34 ans.....	14
30,760	32.6	8,785	50.5	21,975	28.6	1,140	13.7	370	12.2	770	14.6	35 - 54 ans.....	15
6,365	6.7	2,865	16.5	3,495	4.5	555	6.7	225	7.4	330	6.3	55 ans et plus.....	16
32.8	...	40.9	...	30.9	...	27.5	...	27.7	...	27.3	...	Âge moyen.....	17
												selon l'état matrimonial	
29,110	30.8	4,675	26.9	24,435	31.7	5,750	69.3	2,205	72.9	3,540	67.2	Célibataires (jamais marié(s)).....	18
56,225	59.6	11,390	65.5	44,830	58.2	2,190	26.4	715	23.6	1,475	28.0	Marié(e)s.....	19
2,990	3.2	405	2.3	2,580	3.4	125	1.5	55	1.8	75	1.4	Séparé(e)s.....	20
4,530	4.8	745	4.3	3,785	4.9	115	1.4	40	1.3	70	1.3	Divorcé(e)s.....	21
1,510	1.6	170	1.0	1,340	1.7	120	1.4	5	0.2	110	2.1	Veuf(ve)s.....	22
												selon la langue maternelle	
89,875	95.2	16,170	93.0	73,710	95.8	8,025	96.8	2,895	95.7	5,130	97.3	Réponses uniques.....	23
47,530	50.4	5,830	33.5	41,700	54.2	5,995	72.3	2,115	69.9	3,880	73.6	Anglais.....	24
26,380	28.0	4,535	26.1	21,840	28.4	1,305	15.7	460	15.2	850	16.1	Français.....	25
6,095	6.4	3,440	19.8	2,565	3.3	25	0.3	15	0.5	5	0.1	Italien.....	26
2,000	2.1	500	2.9	1,500	1.9	110	1.3	50	1.7	55	1.0	Allemand.....	27
985	1.0	300	1.7	685	0.9	65	0.8	20	0.7	45	0.9	Chinois.....	28
6,980	7.4	1,565	9.0	5,410	7.0	525	6.3	235	7.8	290	5.5	Autres langues.....	29
4,490	4.8	1,225	7.0	3,260	4.2	265	3.2	120	4.0	140	2.7	Réponses multiples.....	30
												selon l'origine ethnique	
72,765	77.1	14,730	84.7	58,035	75.4	4,835	58.3	1,855	61.4	2,985	56.6	Origines uniques.....	31
19,485	20.6	2,550	14.7	16,935	22.0	2,095	25.3	760	25.2	1,330	25.2	Britannique(1).....	32
26,700	28.3	4,415	25.4	22,280	28.9	1,280	15.4	435	14.4	845	16.0	Français(2).....	33
3,990	4.2	680	3.9	3,315	4.3	250	3.0	95	3.1	160	3.0	Allemand.....	34
8,215	8.7	4,210	24.2	4,010	5.2	95	1.1	55	1.8	40	0.8	Italien.....	35
1,650	1.7	350	2.0	1,300	1.7	110	1.3	25	0.8	85	1.6	Ukrainien.....	36
1,275	1.4	345	2.0	930	1.2	110	1.3	40	1.3	70	1.3	Chinois.....	37
1,355	1.4	160	0.9	1,195	1.6	110	1.3	35	1.2	80	1.5	Hollandais (Néerlandais)	38
380	0.4	45	0.3	335	0.4	20	0.2	5	0.2	10	0.2	Sud-asiatique(3).....	39
9,720	10.3	1,985	11.4	7,740	10.1	765	9.2	400	13.2	365	6.9	Autres origines uniques	40
21,595	22.9	2,660	15.3	18,935	24.6	3,460	41.7	1,170	38.7	2,285	43.4	Origines multiples(4)....	41

Voir note et renvoi(s) sur l'encart à la fin de la publication.

Table 1. (continued)

Population Characteristics of Selected Detailed Occupations (Based on the 1980 Classification), Canada, 1986 Census - 20% Sample Data

No.	Characteristics	Selected detailed occupations - Certaines professions détaillées											
		5141 Funeral directors, embalmers and related occupations Directeurs de funérailles, embaumeurs et travailleurs assimilés						5142 Housekeepers, servants and related occupations Bonne à tout faire, domestiques et travailleurs assimilés					
		Total		Males Hommes		Females Femmes		Total		Males Hommes		Females Femmes	
		Number - Nombre	%	Number - Nombre	%	Number - Nombre	%	Number - Nombre	%	Number - Nombre	%	Number - Nombre	%
	by period of immigration												
1	Non-immigrant population.....	3,795	95.0	3,310	95.3	485	93.3	32,355	76.5	1,870	78.6	30,485	76.4
2	Immigrant population.....	205	5.1	170	4.9	30	5.8	9,955	23.5	515	21.6	9,440	23.6
3	Before 1946.....	45	1.1	45	1.3	-	-	420	1.0	-	-	420	1.1
4	1946 - 1966.....	70	1.8	60	1.7	10	1.9	3,170	7.5	130	5.5	3,040	7.6
5	1967 - 1977.....	45	1.1	30	0.9	10	1.9	2,590	6.1	190	8.0	2,400	6.0
6	1978 - 1982.....	20	0.5	20	0.6	-	-	1,955	4.6	100	4.2	1,855	4.7
7	1983 - 1986 (5).....	25	0.6	15	0.4	15	2.9	1,825	4.3	100	4.2	1,725	4.3
	by highest level of schooling												
8	No certificate or diploma.....	860	21.5	715	20.5	145	28.2	24,480	57.8	1,200	50.4	23,280	58.3
9	Less than Grade 9 (6).....	275	6.9	235	6.8	40	7.8	10,815	25.6	530	22.3	10,285	25.8
10	Grades 9-13.....	580	14.5	480	13.8	105	20.4	13,555	32.3	665	27.9	12,990	32.5
11	High school certificate or diploma.....	295	7.4	240	6.9	50	9.7	5,570	13.2	250	10.5	5,320	13.3
12	Trades certificate or diploma.....	255	6.4	245	7.0	10	1.9	1,095	2.6	85	3.6	1,010	2.5
13	University (7) or other non-university, with or without certificate or diploma.....	2,455	61.4	2,155	61.9	305	59.2	10,270	24.3	755	31.7	9,515	23.8
14	University degree.....	130	3.3	125	3.6	10	1.9	900	2.1	95	4.0	805	2.0
	by class of worker (8)												
15	Paid workers (9).....	3,735	93.7	3,240	93.5	495	95.2	39,400	94.2	2,190	92.8	37,210	94.3
16	Self-employed workers (10).....	250	6.3	225	6.5	25	4.8	2,430	5.8	170	7.2	2,260	5.7
	by industry												
17	Primary industries (Div. A, B, C and D) (11).....	-	...	-	...	-	...	750	1.8	75	3.2	675	1.7
18	Manufacturing industries (Div. E).....	-	...	-	...	-	...	210	0.5	35	1.5	175	0.4
19	Construction industries (Div. F).....	-	...	-	...	-	...	125	0.3	20	0.8	105	0.3
20	Transportation and storage, communication and other utility industries (Div. G and H).....	-	...	-	...	-	...	100	0.2	20	0.8	80	0.2
21	Trade industries (Div. I and J) (12).....	-	...	-	...	-	...	330	0.8	75	3.2	255	0.6
22	Finance and insurance, real estate operator and insurance agent industries (Div. K and L).....	-	...	-	...	-	...	225	0.5	45	1.9	180	0.5
23	Government service industries (Div. N).....	-	...	-	...	-	...	1,225	2.9	70	2.9	1,155	2.9
24	Other service industries (Div. M, O, P, Q and R) (13).....	3,995	100.0	3,475	100.0	520	100.0	39,360	93.0	2,050	86.1	37,310	93.5

See note(s) and footnote(s) on foldout at end of publication.

Tableau 1. (suite)

Caractéristiques de la population de certaines professions détaillées (d'après la classification de 1980), Canada, recensement de 1986 - données-échantillon (20%)

Selected detailed occupations - Certaines professions détaillées												Caractéristiques	N°
6143						6144							
Barbers, hairdressers and related occupations Barbiers, coiffeurs et travailleurs essayés						Guides							
Total		Males Hommes		Females Femmes		Total		Males Hommes		Females Femmes			
Number - Nombre	%	Number - Nombre	%	Number - Nombre	%	Number - Nombre	%	Number - Nombre	%	Number - Nombre	%		
72,845	77.2	10,305	59.3	62,540	81.3	7,375	88.9	2,640	87.3	4,735	89.8	selon la période d'immigration	
21,515	22.8	7,085	40.7	14,430	18.7	920	11.1	385	12.7	535	10.2	Population non immigrante	1
415	0.4	145	0.8	270	0.4	25	0.3	5	0.2	20	0.4	Population immigrante....	2
10,460	11.1	4,475	25.7	5,985	7.8	195	2.4	80	2.6	110	2.1	Avant 1946.....	3
7,905	8.4	2,000	11.5	5,905	7.7	510	6.1	210	6.9	300	5.7	1946 - 1966.....	4
2,130	2.3	340	2.0	1,790	2.3	140	1.7	60	2.0	80	1.5	1967 - 1977.....	5
615	0.7	125	0.7	490	0.6	50	0.6	30	1.0	25	0.5	1978 - 1982.....	6
												1983 - 1985 (5).....	7
												selon le plus haut niveau de scolarité atteint	
12,570	13.3	3,600	20.7	8,965	11.6	1,550	18.7	690	22.8	850	16.3	Sens certificat ou diplôme N'ayant pas atteint la	8
3,250	3.4	1,775	10.2	1,480	1.9	235	2.8	160	5.3	80	1.5	9e année (6).....	9
9,315	9.9	1,825	10.5	7,490	9.7	1,315	15.9	540	17.9	780	14.8	9e à 13e année.....	10
6,365	6.7	855	4.9	5,510	7.2	745	9.0	230	7.6	515	9.8	Certificat ou diplôme d'études secondaires....	11
12,885	13.7	2,595	14.9	10,290	13.4	90	1.1	40	1.3	45	0.9	Certificat ou diplôme d'une école de métiers..	12
												Études universitaires (7) ou autres études non universitaires, avec ou sans certificat ou diplôme.....	13
61,845	65.5	10,165	58.4	51,680	67.1	4,370	52.7	1,455	48.1	2,920	55.4	Grade universitaire.....	14
700	0.7	180	1.0	525	0.7	1,540	18.6	600	19.8	935	17.7		
												selon la catégorie de travailleurs (8)	
67,855	72.1	9,540	54.9	58,315	76.0	8,135	98.2	2,920	96.8	5,220	99.1	Travailleurs rémunérés (9)	15
26,255	27.9	7,830	45.1	18,430	24.0	140	1.7	95	3.2	45	0.9	Travailleurs autonomes (10)	16
												selon l'industrie	
25	--	--	...	20	--	85	1.0	45	1.5	40	0.8	Industries primaires (Div. A, B, C et D) (11).....	17
200	0.2	35	0.2	160	0.2	235	2.8	45	1.5	185	3.5	Industries manufacturières (Div. E).....	18
10	--	--	...	5	--	10	0.1	5	0.2	5	0.1	Industries de la construction (Div. F).....	19
												Industries du transport et de l'entreposage, des communications et autres services publics (Div. G et H).....	20
200	0.2	45	0.3	155	0.2	545	6.6	235	7.8	310	5.9	Industries du commerce (Div. I et J) (12).....	21
3,230	3.4	150	0.9	3,080	4.0	70	0.8	20	0.7	55	1.0	Industries des intermédiaires financiers et des assurances, des services immobiliers et agences d'assurances (Div. K et L)	22
30	--	15	0.1	15	--	35	0.4	10	0.3	30	0.6	Industries des services gouvernementaux (Div. N).....	23
80	0.1	20	0.1	60	0.1	2,525	30.4	765	25.3	1,760	33.4	Autres industries de services (Div. M, O, P, Q et R) (13).....	24
90,600	96.0	17,125	98.4	73,475	95.5	4,790	57.7	1,895	62.6	2,890	54.8		

Voir notes et renvois sur l'encart à la fin de la publication.

Table 1. (continued)

Population Characteristics of Selected Detailed Occupations (Based on the 1980 Classification), Canada, 1986 Census - 20% Sample Data

No.	Characteristics	Selected detailed occupations - Certaines professions détaillées											
		6141 Funeral directors, embalmers and related occupations Directeurs de funérailles, embaumeurs et travailleurs associés					6142 Housekeepers, servants and related occupations Bonne à tout faire, domestiques et travailleurs associés						
		Total		Males - Hommes		Females - Femmes		Total		Males - Hommes		Females - Femmes	
		Number - Nombre	%	Number - Nombre	%	Number - Nombre	%	Number - Nombre	%	Number - Nombre	%	Number - Nombre	%
1	Total population 15 years and over who worked since January 1, 1985 - With postsecondary qualifications (14).....	2,480	100.0	2,225	100.0	250	100.0	7,740	100.0	550	100.0	7,190	100.0
	by major field of study												
2	Educational, recreational and counselling services	55	2.2	35	1.6	20	8.0	870	11.2	40	7.3	830	11.5
3	Fine and applied arts....	80	3.2	70	3.1	10	4.0	1,175	15.2	60	10.9	1,115	15.5
4	Humanities and related fields.....	55	2.2	55	2.5	-	...	425	5.6	45	8.2	380	5.3
5	Social sciences and related fields.....	290	11.7	265	11.9	30	12.0	615	7.9	70	12.7	545	7.6
6	Secretarial science - General fields.....	40	1.6	15	0.7	30	12.0	1,285	16.6	10	1.8	1,275	17.7
7	Other commerce, management and business administration.....	1,770	71.4	1,645	73.9	130	52.0	490	6.5	40	7.3	450	6.3
8	Agricultural and biological sciences/technologies...	45	1.8	35	1.6	5	2.0	900	11.6	50	9.1	850	11.8
9	Engineering and applied sciences.....	10	0.4	5	0.2	-	...	50	0.6	20	3.6	30	0.4
10	Engineering and applied science technologies and trades.....	55	2.2	50	2.2	-	...	380	4.9	180	32.7	200	2.8
11	Nursing and nursing assistance.....	35	1.4	-	...	30	12.0	1,205	15.5	15	2.7	1,190	16.6
12	Other health professions, sciences and technologies	30	1.2	30	1.3	-	...	165	2.1	15	2.7	150	2.1
13	Mathematics and physical sciences.....	15	0.6	15	0.7	-	...	110	1.6	5	0.9	105	1.5
14	All other, n.e.c.....	5	0.2	5	0.2	-	...	50	0.8	-	...	80	0.8
15	Total population 15 years and over who worked in 1985.....	3,810	100.0	3,335	100.0	475	100.0	34,855	100.0	1,965	100.0	32,890	100.0
	by employment income												
16	Full-year, full-time workers (15).....	2,705	71.0	2,480	74.4	225	47.4	8,670	24.9	605	30.8	8,065	24.5
17	Average employment income \$.....	\$ 28,774	...	\$ 29,706	...	\$ 18,343	...	\$ 10,328	...	\$ 15,835	...	\$ 9,917	...
18	Population who worked part time in 1985 (16).....	645	16.9	470	14.1	175	36.8	17,320	49.7	735	37.4	16,585	50.4
19	Population who worked part year in 1985 (17).....	885	23.5	705	21.1	180	40.0	22,375	64.2	1,315	66.8	21,060	64.0

See note(s) and footnote(s) on foldout at end of publication.

Tableau 1. (suite)

Caractéristiques de la population de certaines professions détaillées (d'après la classification de 1980), Canada, recensement de 1986 - données-échantillon (20%)

Selected detailed occupations - Certaines professions détaillées												Caractéristiques	N°
6143 Barbers, hairdressers and related occupations Barbiers, coiffeurs et travailleurs assimilés						6144 Guides							
Total		Males Hommes		Females Femmes		Total		Males Hommes		Females Femmes			
Number Nombre	%	Number Nombre	%	Number Nombre	%	Number Nombre	%	Number Nombre	%	Number Nombre	%		
68,325	100.0	11,275	100.0	57,050	100.0	3,160	100.0	1,090	100.0	2,065	100.0	Population totale de 15 ans et plus ayant travaillé depuis le 1er janvier 1985 - Avec qualifications postsecondaires(14).....	1
selon le principal domaine d'études													
475	0.7	50	0.5	410	0.7	435	13.8	100	9.2	335	16.2	Enseignement, loisirs et orientation.....	2
63,660	93.2	10,420	92.4	53,245	93.3	280	8.9	105	9.6	175	8.5	Beaux-arts et arts appliqués.....	3
425	0.6	115	1.0	305	0.5	740	23.4	280	25.7	460	22.3	Lettres, sciences humaines et disciplines connexes.....	4
400	0.6	85	0.6	340	0.6	540	17.1	195	17.9	345	16.7	Sciences sociales et disciplines connexes....	5
1,125	1.6	65	0.6	1,060	1.9	155	4.9	10	0.9	145	7.0	Secrétariat, travail de bureau.....	6
785	1.1	200	1.8	590	1.0	245	7.8	100	9.2	145	7.0	Autres commerces, gestion et administration des affaires.....	7
230	0.3	50	0.4	180	0.3	225	7.1	55	5.0	170	8.2	Sciences et techniques agricoles et biologiques	8
10	--	10	0.1	--	...	50	1.6	40	3.7	10	0.5	Génie et sciences appliquées.....	9
440	0.6	200	1.8	240	0.4	165	5.2	95	8.7	70	3.4	Techniques et métiers du génie et des sciences appliquées.....	10
355	0.5	20	0.2	340	0.6	100	3.2	--	...	100	4.8	Sciences infirmières et soins infirmiers auxiliaires.....	11
220	0.3	35	0.3	185	0.3	70	2.2	10	0.9	55	2.7	Autres sciences et technologies de la santé	12
105	0.2	25	0.2	80	0.1	130	4.1	85	7.8	45	2.2	Mathématiques et sciences physiques.....	13
105	0.2	15	0.1	85	0.1	30	0.9	10	0.9	15	0.7	Autres disciplines, n.c.a.	14
87,135	100.0	16,380	100.0	70,755	100.0	7,470	100.0	2,680	100.0	4,790	100.0	Population totale de 15 ans et plus ayant travaillé en 1985.....	15
selon le revenu d'emploi													
42,800	49.1	11,850	72.3	30,940	43.7	570	7.6	235	8.8	335	7.0	Travailleurs ayant travaillé à plein temps toute l'année(15).....	16
\$ 14,467	...	\$ 18,232	...	\$ 13,024	...	\$ 17,902	...	\$ 19,978	...	\$ 16,436	...	Revenu moyen d'emploi \$.....	17
23,740	27.2	1,495	9.1	22,245	31.4	2,800	37.5	825	30.8	1,980	41.3	Population ayant travaillé à temps partiel en 1985(16)	18
36,145	41.5	4,125	25.2	32,015	45.2	6,725	90.0	2,455	91.6	4,275	89.2	Population ayant travaillé une partie de l'année en 1985(17).....	19

Voir note et renvoi(s) sur l'encart à la fin de la publication.

Table 1. (continued)

Population Characteristics of Selected Detailed Occupations (Based on the 1980 Classification), Canada, 1986 Census - 20% Sample Data

Characteristics		Selected detailed occupations - Certaines professions détaillées											
		6141 Funeral directors, embalmers and related occupations Directeurs de funérailles, embalseurs et travailleurs assimilés					6142 Housekeepers, servants and related occupations Bonnees à tout faire, domestiques et travailleurs assimilés						
		Total		Males Hommes		Females Femmes		Total		Males Hommes		Females Femmes	
		Number - Nombre	%	Number - Nombre	%	Number - Nombre	%	Number - Nombre	%	Number - Nombre	%	Number - Nombre	%
No.													
	FAMILY RELATED CHARACTERISTICS												
1	Husbands, wives and lone parents in private households.....	2,985	100.0	2,680	100.0	305	100.0	24,070	100.0	1,010	100.0	23,060	100.0
2	Spouse in a husband-wife family.....	2,900	96.8	2,645	98.3	255	83.6	19,315	80.2	985	97.5	18,330	78.5
3	With no children at home	1,175	39.2	1,080	40.5	85	27.9	6,145	25.5	370	36.6	5,775	25.0
4	Spouse employed.....	655	21.9	605	22.5	50	16.4	4,155	17.3	225	22.3	3,930	17.0
5	Spouse unemployed.....	75	2.5	60	2.2	15	4.9	600	2.5	25	2.5	575	2.5
6	Spouse not in the labour force.....	445	14.9	425	15.8	20	6.6	1,385	5.8	120	11.9	1,265	5.5
7	With one child at home	570	19.0	520	19.3	50	16.4	4,680	19.4	255	25.2	4,425	19.2
8	Spouse employed.....	390	13.0	335	12.5	55	18.0	3,520	14.6	130	12.9	3,390	14.7
9	Spouse unemployed.....	20	0.7	20	0.7	-	...	470	2.0	45	4.5	425	1.8
10	Spouse not in the labour force.....	170	5.7	170	6.3	-	...	695	2.9	85	8.4	610	2.6
11	With two children at home	750	25.0	675	25.1	75	24.6	5,135	21.3	280	27.7	4,855	21.1
12	Spouse employed.....	530	17.7	480	17.1	70	23.0	4,240	17.6	165	16.3	4,075	17.7
13	Spouse unemployed.....	20	0.7	15	0.6	5	1.6	450	1.9	20	2.0	430	1.9
14	Spouse not in the labour force.....	200	6.7	200	7.4	-	...	440	1.8	90	8.9	350	1.5
15	With three or more children at home	395	13.2	355	13.2	40	13.1	3,355	13.9	75	7.4	3,280	14.2
16	Spouse employed.....	280	9.3	240	8.9	40	13.1	2,695	11.2	40	4.0	2,655	11.5
17	Spouse unemployed.....	10	0.3	10	0.4	-	...	315	1.3	-	...	315	1.4
18	Spouse not in the labour force.....	105	3.5	105	3.9	-	...	345	1.4	40	4.0	305	1.3
19	Parent in a lone-parent family.....	110	3.7	55	2.0	55	18.0	4,750	19.7	25	2.5	4,725	20.5
20	With one child at home	55	1.8	35	1.3	20	6.6	2,595	10.8	15	1.5	2,580	11.2
21	With two children at home	30	1.0	15	0.6	15	4.9	1,430	5.9	5	0.5	1,425	6.2
22	With three or more children at home	15	0.5	5	0.2	10	3.3	730	3.0	5	0.5	725	3.1

See note(s) and footnote(s) on foldout at end of publication.

Tableau 1. (suite)

Caractéristiques de la population de certaines professions détaillées (d'après la classification de 1980), Canada, recensement de 1986 - données-échantillon (20%)

Selected detailed occupations - Certaines professions détaillées												Caractéristiques	N°
6143 Barbers, hairdressers and related occupations Barbiers, coiffeurs et travailleurs assimilés						6144 Guides							
Total		Males Hommes		Females Femmes		Total		Males Hommes		Females Femmes			
Number Nombre	%	Number Nombre	%	Number Nombre	%	Number Nombre	%	Number Nombre	%	Number Nombre	%		
60,685	100.0	11,495	100.0	49,190	100.0	2,285	100.0	700	100.0	1,585	100.0	Époux, épouses et parents seuls dans les ménages privés.....	1
55,185	90.9	11,175	87.2	44,010	89.5	2,130	93.2	675	96.4	1,455	91.8	Conjoint dans une famille époux-épouse.....	2
20,570	33.9	3,180	27.7	17,390	35.4	945	41.4	330	47.1	615	38.8	Sans enfants à la maison	3
17,020	28.0	2,015	17.5	15,005	30.5	650	28.4	205	29.3	445	28.1	Conjoint occupé.....	4
1,245	2.1	85	0.7	1,160	2.4	90	3.9	25	3.6	65	4.1	Conjoint en chômage..	5
												Conjoint ne faisant pas partie de la population active...	6
2,310	3.8	1,085	9.4	1,225	2.5	205	9.0	100	14.3	105	6.6	Avec un enfant à la maison.....	7
12,935	21.3	2,400	20.9	10,535	21.4	435	19.0	155	22.1	280	17.7	Conjoint occupé.....	8
11,025	18.2	1,560	13.6	9,465	19.2	315	13.8	65	9.3	250	15.8	Conjoint en chômage..	9
790	1.3	135	1.2	655	1.3	30	1.3	25	3.6	5	0.3	Conjoint ne faisant pas partie de la population active...	10
1,125	1.9	710	6.2	415	0.8	90	3.9	65	9.3	25	1.6	Avec deux enfants à la maison.....	11
15,635	25.8	3,835	33.4	11,800	24.0	520	22.8	115	16.4	405	25.6	Conjoint occupé.....	12
13,540	22.3	2,650	23.1	10,890	22.1	415	18.2	60	8.6	355	22.4	Conjoint en chômage..	13
825	1.4	150	1.3	675	1.4	30	1.3	15	2.1	15	0.9	Conjoint ne faisant pas partie de la population active...	14
1,270	2.1	1,025	8.9	245	0.5	85	3.7	50	7.1	35	2.2	Avec trois enfants ou plus à la maison.....	15
6,040	10.0	1,750	15.3	4,290	8.7	230	10.1	75	10.7	155	9.8	Conjoint occupé.....	16
4,935	8.1	970	8.4	3,965	8.1	185	8.1	35	5.0	150	9.5	Conjoint en chômage..	17
250	0.4	65	0.6	185	0.4	5	0.2	5	0.7	-	-	Conjoint ne faisant pas partie de la population active...	18
855	1.4	720	6.3	135	0.3	35	1.5	30	4.3	5	0.3	Parent dans une famille monoparentale.....	19
5,515	9.1	325	2.8	5,190	10.6	150	6.6	20	2.8	130	8.2	Avec un enfant à la maison.....	20
3,270	5.4	210	1.8	3,060	6.2	95	4.2	10	1.4	85	5.4	Avec deux enfants à la maison.....	21
1,715	2.8	75	0.7	1,640	3.3	45	2.0	10	1.4	35	2.2	Avec trois enfants ou plus à la maison.....	22
520	0.9	35	0.3	485	1.0	10	0.4	5	0.7	5	0.3		

Voir note et renvoi(s) sur l'encart à la fin de la publication.

Table 1. (continued)

Population Characteristics of Selected Detailed Occupations (Based on the 1980 Classification), Canada, 1986 Census - 20% Sample Data

No.	Characteristics	Selected detailed occupations - Certaines professions détaillées											
		6145 Travel and related attendants, except food and beverage Préposés aux voyages et travailleurs connexes non spécialisés dans les aliments et boissons						6147 Child-care occupations Travailleurs spécialisés dans le soin des enfants					
		Total		Males - Hommes		Females - Femmes		Total		Males - Hommes		Females - Femmes	
		Number - Nombre	%	Number - Nombre	%	Number - Nombre	%	Number - Nombre	%	Number - Nombre	%	Number - Nombre	%
	POPULATION CHARACTERISTICS												
1	Total population 15 years and over who worked since January 1, 1985.....	8,780	100.0	2,575	100.0	7,205	100.0	104,660	100.0	3,340	100.0	101,320	100.0
	by province or territory of residence												
2	Newfoundland.....	95	1.0	55	2.1	40	0.6	4,520	4.3	85	2.5	4,440	4.4
3	Prince Edward Island.....	15	0.2	-	...	15	0.2	875	0.8	20	0.6	860	0.8
4	Nova Scotia.....	275	2.8	95	3.7	175	2.4	4,430	4.2	90	2.7	4,335	4.3
5	New Brunswick.....	30	0.3	15	0.6	15	0.2	4,145	4.0	75	2.2	4,070	4.0
6	Quebec.....	1,905	19.5	675	26.2	1,235	17.1	15,875	15.2	335	10.0	15,540	15.3
7	Ontario.....	3,810	39.0	840	32.6	2,975	41.3	34,060	32.5	1,155	34.6	32,905	32.5
8	Manitoba.....	375	3.8	80	3.1	300	4.2	5,440	5.2	280	8.4	5,165	5.1
9	Saskatchewan.....	95	1.0	20	0.8	80	1.1	5,590	5.3	200	6.0	5,390	5.3
10	Alberta.....	675	6.9	105	4.1	575	8.0	15,820	15.1	470	14.1	15,350	15.2
11	British Columbia.....	2,460	25.2	690	26.8	1,775	24.6	13,480	12.9	610	18.3	12,870	12.7
12	Yukon.....	-	...	-	...	-	...	125	0.1	-	...	125	0.1
13	Northwest Territories.....	35	0.4	10	0.4	25	0.3	295	0.3	20	0.6	275	0.3
	by age												
14	15 - 34 years.....	5,940	60.7	1,485	57.7	4,450	61.8	66,905	63.9	2,595	77.7	64,305	63.5
15	35 - 54 years.....	3,550	36.3	1,040	40.4	2,510	34.8	27,945	26.7	495	14.8	27,450	27.1
16	55 years and over.....	295	3.0	45	1.7	250	3.5	9,810	9.4	240	7.2	9,570	9.4
17	Average age.....	32.5	...	32.8	...	32.3	...	32.0	...	27.4	...	32.2	...
	by marital status												
18	Single (never married).....	3,935	40.2	1,235	48.0	2,700	37.5	39,960	38.2	2,185	65.4	37,770	37.3
19	Married.....	4,875	49.8	1,180	45.8	3,700	51.4	53,795	51.4	950	28.4	52,845	52.2
20	Separated.....	325	3.3	60	2.3	265	3.7	3,135	3.0	70	2.1	3,065	3.0
21	Divorced.....	550	5.6	100	3.9	450	6.2	4,100	3.9	90	2.7	4,015	4.0
22	Widowed.....	90	0.9	-	...	95	1.3	3,665	3.5	40	1.2	3,625	3.6
	by mother tongue												
23	Single responses.....	9,375	95.9	2,455	95.3	6,920	96.0	101,965	97.4	3,215	96.3	98,755	97.5
24	English.....	5,730	58.6	1,170	45.4	4,560	63.3	73,915	70.6	2,595	77.7	71,320	70.4
25	French.....	2,005	20.5	720	28.0	1,285	17.8	18,145	17.3	370	11.1	17,780	17.5
26	Italian.....	260	2.7	125	4.9	130	1.8	660	0.6	25	0.7	635	0.6
27	German.....	330	3.4	85	3.3	250	3.5	1,940	1.9	35	1.0	1,910	1.9
28	Chinese.....	125	1.3	50	1.9	70	1.0	1,000	1.0	55	1.6	945	0.9
29	Other languages.....	925	9.5	300	11.7	620	8.6	6,305	6.0	135	4.0	6,170	6.1
30	Multiple responses.....	405	4.1	120	4.7	285	4.0	2,690	2.6	125	3.7	2,565	2.5
	by ethnic origin												
31	Single origins.....	5,595	67.4	1,890	73.4	4,705	65.3	67,735	64.7	1,995	59.7	65,735	64.9
32	British (1).....	2,140	21.9	450	17.5	1,695	23.5	28,440	27.2	895	26.8	27,550	27.2
33	French (2).....	1,890	19.3	655	25.4	1,235	17.1	18,705	17.9	360	10.8	18,345	18.1
34	German.....	415	4.2	85	3.3	325	4.5	4,410	4.2	90	2.7	4,320	4.3
35	Italian.....	340	3.5	145	5.6	190	2.6	985	0.9	35	1.0	950	0.9
36	Ukrainian.....	180	1.6	50	1.9	110	1.5	1,200	1.1	30	0.9	1,170	1.2
37	Chinese.....	170	1.7	60	2.3	110	1.5	1,125	1.1	80	2.4	1,050	1.0
38	Dutch (Netherlands).....	240	2.5	85	3.3	150	2.1	1,965	1.9	40	1.2	1,930	1.9
39	South Asian (3).....	35	0.4	20	0.8	20	0.3	925	0.9	30	0.9	895	0.9
40	Other single origins.....	1,205	12.3	340	13.2	860	11.9	9,970	9.5	435	13.0	9,535	9.4
41	Multiple origins (4).....	3,185	32.6	685	26.6	2,500	34.7	36,925	35.3	1,345	40.3	35,580	35.1

See note(s) and footnote(s) on foldout at end of publication.

Tableau 1. (suite)

Caractéristiques de la population de certaines professions détaillées (d'après la classification de 1980), Canada, recensement de 1986 - données-échantillon (20%)

Selected detailed occupations - Certaines professions détaillées												Caractéristiques	N°
6162 Laundering and dry cleaning occupations Nettoyeurs et blanchisseurs						6165 Pressing occupations Presseurs							
Total		Males Hommes		Females Femmes		Total		Males Hommes		Females Femmes			
Number Nombre	%	Number Nombre	%	Number Nombre	%	Number Nombre	%	Number Nombre	%	Number Nombre	%		
21,910	100.0	5,960	100.0	15,950	100.0	10,450	100.0	2,585	100.0	7,865	100.0	CARACTÉRISTIQUES DE LA POPULATION	
												Population totale de 15 ans et plus ayant travaillé depuis le 1er janvier 1985.....	1
												selon la province ou le territoire de résidence	
440	2.0	50	0.8	390	2.4	35	0.3	-	...	40	0.5	Terre-Neuve.....	2
110	0.5	25	0.4	85	0.5	25	0.2	-	...	25	0.3	Île-du-Prince-Édouard....	3
940	4.3	270	4.5	670	4.2	175	1.7	10	0.4	165	2.1	Nouvelle-Écosse.....	4
620	2.8	140	2.3	480	3.0	185	1.8	20	0.8	165	2.1	Nouveau-Brunswick.....	5
5,720	26.1	2,250	37.8	3,470	21.8	3,850	36.8	1,475	57.1	2,370	30.1	Québec.....	6
6,920	31.6	1,790	30.0	5,125	32.1	3,990	38.2	745	28.8	3,240	41.2	Ontario.....	7
1,075	4.9	240	4.0	835	5.2	445	4.3	195	7.5	250	3.2	Manitoba.....	8
1,005	4.6	170	2.9	840	5.3	210	2.0	5	0.2	210	2.7	Saskatchewan.....	9
2,180	9.9	430	7.2	1,755	11.0	620	5.9	5	0.2	615	7.8	Alberta.....	10
2,835	12.9	590	9.9	2,245	14.1	915	8.8	135	5.2	780	9.9	Colombie-Britannique.....	11
20	0.1	-	...	25	0.2	-	...	-	...	5	0.1	Yukon.....	12
35	0.2	5	0.1	35	0.2	-	...	-	...	-	...	Territoires du Nord-Ouest	13
												selon l'âge	
8,265	37.7	2,885	48.4	5,380	33.7	4,220	40.4	1,155	44.7	3,065	39.0	15 - 34 ans.....	14
9,370	42.8	2,105	35.3	7,270	45.6	4,665	44.6	965	37.3	3,705	47.1	35 - 54 ans.....	15
4,275	19.5	975	16.4	3,300	20.7	1,565	15.0	470	18.2	1,095	13.9	55 ans et plus.....	16
40.3	...	37.5	...	41.3	...	39.1	...	39.0	...	39.1	...	Âge moyen.....	17
												selon l'état matrimonial	
4,910	22.4	2,065	34.7	2,850	17.9	2,040	19.5	690	26.7	1,355	17.2	Célibataires (jamais marié(e)s).....	18
14,120	64.4	3,555	59.7	10,570	66.3	7,290	69.8	1,735	67.1	5,555	70.6	Marié(e)s.....	19
565	2.6	105	1.8	455	2.9	315	3.0	35	1.4	280	3.6	Séparé(e)s.....	20
1,005	4.6	175	2.9	830	5.2	335	3.2	90	3.5	245	3.1	Divorcé(e)s.....	21
1,310	6.0	65	1.1	1,245	7.8	470	4.5	35	1.4	435	5.5	Veuf(ve)s.....	22
												selon la langue maternelle	
20,645	94.2	5,570	93.5	15,075	94.5	9,910	94.8	2,455	95.0	7,455	94.8	Réponses uniques.....	23
10,000	45.6	2,300	38.6	7,700	48.3	3,125	29.9	460	17.8	2,670	34.0	Anglais.....	24
5,565	25.4	1,900	31.9	3,660	22.9	2,815	26.9	765	29.5	2,050	26.1	Français.....	25
1,080	4.9	260	4.4	825	5.2	1,315	12.6	365	14.1	955	12.2	Italien.....	26
505	2.3	80	1.3	430	2.7	155	1.5	10	0.4	145	1.8	Allemand.....	27
820	3.7	215	3.6	605	3.8	580	5.6	205	7.9	380	4.8	Chinois.....	28
2,675	12.2	820	13.8	1,855	11.6	1,915	18.3	660	25.5	1,255	16.0	Autres langues.....	29
1,265	5.8	390	6.5	870	5.5	540	5.2	130	5.0	415	5.3	Réponses multiples.....	30
												selon l'origine ethnique	
17,920	81.8	4,945	83.0	12,970	81.3	9,075	86.8	2,395	92.6	6,675	84.9	Origines uniques.....	31
4,495	20.5	1,010	16.9	3,480	21.8	1,340	12.8	165	6.4	1,170	14.9	Britannique (1).....	32
5,710	26.1	1,900	31.9	3,810	23.9	2,760	26.4	655	25.3	2,100	26.7	Français (2).....	33
1,010	4.6	175	2.9	830	5.2	240	2.3	20	0.8	220	2.8	Allemand.....	34
1,260	5.8	300	5.0	955	6.1	1,435	13.7	390	15.1	1,040	13.2	Italien.....	35
505	2.3	125	2.1	380	2.4	180	1.7	30	1.2	150	1.9	Ukrainien.....	36
950	4.3	280	4.7	670	4.2	625	6.0	215	8.3	410	5.2	Chinois.....	37
275	1.3	40	0.7	235	1.5	25	0.2	-	...	20	0.3	Hollandais (Néerlandais)	38
505	2.3	185	3.1	325	2.0	380	3.6	120	4.6	260	3.3	Sud-asiatique (3).....	39
3,210	14.7	930	15.6	2,275	14.3	2,090	20.0	800	30.9	1,290	16.4	Autres origines uniques	40
3,990	18.2	1,015	17.0	2,975	18.7	1,375	13.2	185	7.2	1,190	15.1	Origines multiples (4)....	41

Voir note et renvoi(s) sur l'écart à la fin de la publication.

Table 1. (continued)

Population Characteristics of Selected Detailed Occupations (Based on the 1980 Classification), Canada, 1986 Census - 20% Sample Data

Characteristics		Selected detailed occupations - Certaines professions détaillées											
		6145 Travel and related attendants, except food and beverage Préposés aux voyages et travailleurs connexes non spécialisés dans les aliments et boissons						6147 Child-care occupations Travailleurs spécialisés dans le soin des enfants					
		Total		Males Hommes		Females Femmes		Total		Males Hommes		Females Femmes	
		Number - Nombre	%	Number - Nombre	%	Number - Nombre	%	Number - Nombre	%	Number - Nombre	%	Number - Nombre	%
by period of immigration													
1	Non-immigrant population.....	7,510	76.8	1,815	70.5	5,695	79.1	86,825	83.0	2,715	81.3	84,110	83.0
2	Immigrant population.....	2,270	23.2	760	29.5	1,510	21.0	17,835	17.0	625	18.7	17,205	17.0
3	Before 1946.....	10	0.1	-	-	10	0.1	410	0.4	-	-	405	0.4
4	1946 - 1956.....	1,035	10.6	320	12.4	710	9.9	4,385	4.2	105	3.1	4,285	4.2
5	1957 - 1977.....	985	10.1	360	14.0	625	8.7	5,480	5.2	270	8.1	5,210	5.1
6	1978 - 1982.....	180	1.8	70	2.7	110	1.5	3,995	3.8	150	4.5	3,845	3.8
7	1983 - 1986 (5).....	60	0.6	5	0.2	55	0.8	3,560	3.4	95	2.8	3,460	3.4
by highest level of schooling													
8	No certificate or diploma	1,510	15.4	330	12.8	1,185	16.4	49,985	47.8	1,730	51.8	48,255	47.6
9	Less than Grade 9 (6)....	105	1.1	30	1.2	80	1.1	12,105	11.6	275	8.2	11,835	11.7
10	Grades 9-13.....	1,410	14.4	300	11.7	1,110	15.4	37,880	36.2	1,455	43.6	36,420	35.9
11	High school certificate or diploma.....	1,695	17.3	335	13.0	1,355	18.8	16,385	15.7	325	9.7	16,065	15.9
12	Trades certificate or diploma.....	210	2.1	70	2.7	145	2.0	2,040	1.9	40	1.2	2,000	2.0
13	University (7) or other non-university, with or without certificate or diploma.....	5,060	51.7	1,455	56.5	3,605	50.0	32,315	30.9	950	28.4	31,370	31.0
14	University degree.....	1,305	13.3	385	15.0	920	12.8	3,935	3.8	300	9.0	3,630	3.6
by class of worker (8)													
15	Paid workers (9).....	9,745	99.8	2,570	100.0	7,175	99.7	89,875	86.1	3,060	92.2	86,815	85.9
16	Self-employed workers (10)	25	0.3	5	0.2	20	0.3	14,525	13.9	265	8.0	14,260	14.1
by industry													
17	Primary industries (Div. A, B, C and D) (11).....	25	0.3	10	0.4	10	0.1	215	0.2	10	0.3	210	0.2
18	Manufacturing industries (Div. E).....	20	0.2	10	0.4	10	0.1	75	0.1	5	0.1	70	0.1
19	Construction industries (Div. F).....	-	-	-	-	-	-	50	-	-	-	50	-
20	Transportation and storage, communication and other utility industries (Div. G and H)	7,635	78.1	2,075	80.6	5,560	77.2	80	0.1	10	0.3	80	0.1
21	Trade industries (Div. I and J) (12).....	130	1.3	40	1.6	90	1.2	245	0.2	30	0.9	210	0.2
22	Finance and insurance, real estate operator and insurance agent industries (Div. K and L)	50	0.5	-	-	50	0.7	55	0.1	15	0.4	40	-
23	Government service industries (Div. N).....	185	1.9	95	3.7	90	1.2	1,355	1.3	170	5.1	1,180	1.2
24	Other service industries (Div. M, O, P, Q and R) (13).....	1,745	17.8	345	13.4	1,395	19.4	102,580	98.0	3,105	93.0	99,480	98.2

See note(s) and footnote(s) on foldout at end of publication.

Tableau 1. (suite)

Caractéristiques de la population de certaines professions détaillées (d'après la classification de 1980), Canada, recensement de 1986 - données-échantillon (20%)

Selected detailed occupations - Certaines professions détaillées												Caractéristiques	No
6162 Laundering and dry cleaning occupations Nettoyeurs et blanchisseurs						6165 Pressing occupations Presseurs							
Total		Males Hommes		Females Femmes		Total		Males Hommes		Females Femmes			
Number - Nombre	%	Number - Nombre	%	Number - Nombre	%	Number - Nombre	%	Number - Nombre	%	Number - Nombre	%		
												selon la période d'immigration	
15,545	70.9	4,210	70.6	11,335	71.0	5,525	52.9	980	37.9	4,540	57.7	Population non immigrante	1
6,370	29.1	1,750	29.4	4,615	28.9	4,925	47.1	1,605	62.1	3,320	42.2	Population immigrante....	2
205	0.9	35	0.6	170	1.1	60	0.6	20	0.8	40	0.5	Avant 1946.....	3
2,410	11.0	570	9.6	1,840	11.5	1,885	18.0	570	22.1	1,315	16.7	1946 - 1966.....	4
2,140	9.8	585	9.8	1,550	9.7	1,515	14.5	405	15.7	1,115	14.2	1967 - 1977.....	5
1,160	5.3	390	6.5	765	4.8	965	9.2	310	12.0	650	8.3	1978 - 1982.....	6
455	2.1	170	2.9	290	1.8	500	4.8	300	11.6	205	2.6	1983 - 1985 (5).....	7
												selon le plus haut niveau de scolarité atteint	
14,870	67.9	3,450	57.9	11,425	71.6	7,835	75.0	1,825	70.6	6,010	76.4	Sans certificat ou diplôme N'ayant pas atteint la	8
6,730	30.7	1,420	23.8	5,310	33.3	4,385	42.0	1,135	43.9	3,245	41.3	9e année (6).....	9
8,150	37.2	2,030	34.1	6,115	38.3	3,450	33.0	690	26.7	2,765	35.2	9e à 13e année.....	10
2,905	13.3	855	14.4	2,050	12.9	1,165	11.2	315	12.2	850	10.8	Certificat ou diplôme d'études secondaires....	11
450	2.1	210	3.5	240	1.5	180	1.7	70	2.7	110	1.4	Certificat ou diplôme d'une école de métiers..	12
												Études universitaires (?) ou autres études non universitaires, avec ou sans certificat ou diplôme.....	13
3,410	15.6	1,295	21.7	2,115	13.3	1,195	11.4	335	13.0	860	10.9	Grade universitaire.....	14
270	1.2	150	2.5	125	0.8	70	0.7	40	1.5	30	0.4		
												selon la catégorie de travailleurs (8)	
21,100	96.7	5,495	92.5	15,605	98.3	10,265	98.4	2,510	97.3	7,750	98.7	Travailleurs rémunérés (9)	15
710	3.3	450	7.6	265	1.7	170	1.6	70	2.7	95	1.2	Travailleurs autonomes (10)	16
												selon l'industrie	
25	0.1	10	0.2	15	0.1	5	--	5	0.2	-	...	Industries primaires (Div. A, B, C et D) (11).	17
275	1.3	135	2.3	145	0.9	3,990	38.2	1,505	58.2	2,485	31.6	Industries manufacturières (Div. E).	18
25	0.1	15	0.3	10	0.1	-	...	-	...	-	...	Industries de la construction (Div. F)....	19
50	0.2	25	0.4	20	0.1	30	0.3	15	0.6	15	0.2	Industries du transport et de l'entreposage, des communications et autres services publics (Div. G et H).....	20
105	0.5	55	0.9	50	0.3	245	2.3	100	3.9	145	1.8	Industries du commerce (Div. I et J) (12).....	21
45	0.2	10	0.2	35	0.2	15	0.1	5	0.2	5	0.1	Industries des intermédiaires financiers et des assurances, des services immobiliers et agences d'assurances (Div. K et L)	22
195	0.9	50	0.8	145	0.9	5	--	-	...	5	0.1	Industries des services gouvernementaux (Div. N).	23
21,190	96.7	5,660	95.0	15,530	97.4	6,160	58.9	955	36.9	5,205	66.2	Autres industries de services (Div. M, O, P, Q et R) (13).....	24

Voir note et renvoi(s) sur l'encart à la fin de la publication.

Table 1. (continued)

Population Characteristics of Selected Detailed Occupations (Based on the 1980 Classification), Canada, 1986 Census - 20% Sample Data

No.	Characteristics	Selected detailed occupations - Certaines professions détaillées											
		6145 Travel and related attendants, except food and beverage Préposés aux voyages et travailleurs connexes non spécialisés dans les aliments et boissons						6147 Child-care occupations Travailleurs spécialisés dans le soin des enfants					
		Total		Males - Hommes		Females - Femmes		Total		Males - Hommes		Females - Femmes	
		Number - Nombre	%	Number - Nombre	%	Number - Nombre	%	Number - Nombre	%	Number - Nombre	%	Number - Nombre	%
1	Total population 15 years and over who worked since January 1, 1985 - With postsecondary qualifications (14).....	4,165	100.0	1,205	100.0	2,965	100.0	24,645	100.0	800	100.0	23,850	100.0
	by major field of study												
2	Educational, recreational and counselling services	435	10.4	80	6.6	360	12.1	4,855	19.7	135	16.9	4,715	19.8
3	Fine and applied arts....	375	9.0	75	6.2	305	10.3	2,825	11.5	55	6.9	2,765	11.6
4	Humanities and related fields.....	790	19.0	165	13.7	620	20.9	1,545	6.3	65	8.1	1,480	6.2
5	Social sciences and related fields.....	535	12.8	195	16.2	335	11.3	4,205	17.1	270	33.8	3,940	16.5
6	Secretarial science - General fields.....	510	12.2	25	2.1	480	16.2	4,090	16.6	20	2.5	4,070	17.1
7	Other commerce, management and business administration.....	600	14.4	305	25.3	290	9.8	1,525	6.2	50	6.3	1,475	6.2
8	Agricultural and biological sciences/technologies...	170	4.1	75	6.2	100	3.4	1,275	5.2	25	3.1	1,250	5.2
9	Engineering and applied sciences.....	5	0.1	5	0.4	-	...	65	0.3	15	1.9	55	0.2
10	Engineering and applied science technologies and trades.....	360	8.6	195	16.2	170	5.7	720	2.9	90	11.3	635	2.7
11	Nursing and nursing assistance.....	175	4.2	20	1.7	155	5.2	2,420	9.8	15	1.9	2,400	10.1
12	Other health professions, sciences and technologies Mathematics and physical sciences.....	125	3.0	20	1.7	105	3.5	720	2.9	20	2.5	700	2.9
13	Mathematics and physical sciences.....	65	1.6	25	2.1	40	1.3	340	1.4	45	5.6	295	1.2
14	All other, n.s.c.....	25	0.6	10	0.8	15	0.5	65	0.3	-	...	65	0.3
15	Total population 15 years and over who worked in 1985.....	9,310	100.0	2,485	100.0	6,820	100.0	88,675	100.0	2,810	100.0	85,860	100.0
	by employment income												
16	Full-year, full-time workers (15).....	4,125	44.3	1,330	53.5	2,800	41.1	16,740	18.9	600	21.4	16,135	18.8
17	Average employment income \$.....	\$ 25,686	...	\$ 29,756	...	\$ 23,753	...	\$ 8,867	...	\$ 15,912	...	\$ 8,604	...
18	Population who worked part time in 1985 (16).....	1,580	17.0	345	13.9	1,240	18.2	38,600	43.5	1,255	44.7	37,345	43.5
19	Population who worked part year in 1985 (17).....	4,885	52.5	1,115	44.9	3,770	55.3	69,495	78.4	2,105	74.9	67,390	78.5

See note(s) and footnote(s) on foldout at end of publication.

Tableau 1. (suite)

Caractéristiques de la population de certaines professions détaillées (d'après la classification de 1980), Canada, recensement de 1986 - données-échantillon (20%)

Selected detailed occupations - Certaines professions détaillées												Caractéristiques	N°
6162 Laundering and dry cleaning occupations Nettoyeurs et blanchisseurs						6165 Pressing occupations Presseurs							
Total		Males Hommes		Females Femmes		Total		Males Hommes		Females Femmes			
Number - Nombre	%	Number - Nombre	%	Number - Nombre	%	Number - Nombre	%	Number - Nombre	%	Number - Nombre	%		
2,355	100.0	885	100.0	1,375	100.0	825	100.0	265	100.0	565	100.0	Population totale de 15 ans et plus ayant travaillé depuis le 1er janvier 1985 - Avec qualifications postsecondaires (14).....	1
												selon le principal domaine d'études	
155	6.6	30	3.0	125	9.1	60	7.3	30	11.3	30	5.3	Enseignement, loisirs et orientation.....	2
205	8.7	15	1.5	195	14.2	140	17.0	35	13.2	105	18.6	Beaux-arts et arts appliqués.....	3
150	6.4	60	6.1	90	6.5	45	5.5	20	7.5	25	4.4	Lettres, sciences humaines et disciplines connexes.....	4
160	6.8	80	8.1	85	6.2	35	4.2	10	3.8	20	3.5	Sciences sociales et disciplines connexes....	5
275	11.7	25	2.5	250	18.2	110	13.3	20	7.5	90	15.9	Secrétariat, travail de bureau.....	6
230	9.8	120	12.2	110	8.0	45	5.5	10	3.8	40	7.1	Autres commerces, gestion et administration des affaires.....	7
420	17.8	165	16.8	260	18.9	170	20.6	35	13.2	135	23.9	Sciences et techniques agricoles et biologiques	8
30	1.3	25	2.5	5	0.4	10	1.2	10	3.8	-	...	Génie et sciences appliquées.....	9
440	18.7	390	39.6	50	3.6	145	17.6	85	32.1	60	10.6	Techniques et métiers du génie et des sciences appliquées.....	10
180	7.6	10	1.0	175	12.7	40	4.8	10	3.8	30	5.3	Sciences infirmières et soins infirmiers auxiliaires.....	11
55	2.3	25	2.5	30	2.2	20	2.4	-	...	20	3.5	Autres sciences et technologies de la santé	12
40	1.7	25	2.5	15	1.1	10	1.2	5	1.9	-	...	Mathématiques et sciences physiques.....	13
15	0.6	15	1.5	-	...	-	...	-	...	-	...	Autres disciplines, n.c.a.	14
19,920	100.0	5,460	100.0	14,465	100.0	9,435	100.0	2,290	100.0	7,145	100.0	Population totale de 15 ans et plus ayant travaillé en 1985.....	15
												selon le revenu d'emploi	
9,450	47.4	3,175	58.2	6,275	43.4	4,505	47.7	1,200	52.4	3,300	46.2	Travailleurs ayant travaillé à plein temps toute l'année (15).....	16
\$ 15,611	...	\$ 17,888	...	\$ 14,458	...	\$ 13,420	...	\$ 16,780	...	\$ 12,199	...	Revenu moyen d'emploi \$.....	17
5,925	29.7	1,100	20.1	4,825	33.4	1,595	16.9	235	10.3	1,360	19.0	Population ayant travaillé à temps partiel en 1985 (16)	18
8,720	43.8	2,075	38.0	6,645	45.9	4,725	50.1	1,110	48.5	3,620	50.7	Population ayant travaillé une partie de l'année en 1985 (17).....	19

Voir note et renvoi(s) sur l'encart à la fin de la publication.

Table 1. (continued)

Population Characteristics of Selected Detailed Occupations (Based on the 1980 Classification), Canada, 1986 Census - 20% Sample Data

No.	Characteristics	Selected detailed occupations - Certaines professions détaillées											
		6145 Travel and related attendants, except food and beverage Préposés aux voyages et travailleurs connexes non spécialisés dans les aliments et boissons					6147 Child-care occupations Travailleurs spécialisés dans le soin des enfants						
		Total		Males - Hommes		Females - Femmes		Total		Males - Hommes		Females - Femmes	
		Number - Nombre	%	Number - Nombre	%	Number - Nombre	%	Number - Nombre	%	Number - Nombre	%	Number - Nombre	%
	FAMILY RELATED CHARACTERISTICS												
1	Husbands, wives and lone parents in private households.....	5,130	100.0	1,180	100.0	3,840	100.0	60,525	100.0	875	100.0	59,550	100.0
2	Spouse in a husband-wife family.....	4,800	93.6	1,170	98.3	3,630	92.1	52,560	86.8	890	91.3	51,670	86.8
3	With no children at home	1,900	37.0	370	31.1	1,530	38.8	13,490	22.3	420	43.1	13,070	21.9
4	Spouse employed.....	1,680	32.7	295	24.8	1,385	35.2	10,565	17.5	310	31.8	10,255	17.2
5	Spouse unemployed....	75	1.5	25	2.1	50	1.3	1,220	2.0	35	3.6	1,185	2.0
6	Spouse not in the labour force.....	145	2.8	50	4.2	95	2.4	1,710	2.8	80	8.2	1,630	2.7
7	With one child at home.	1,110	21.6	330	27.7	780	19.8	11,065	18.3	210	21.5	10,855	18.2
8	Spouse employed.....	985	19.2	240	20.2	745	18.9	9,385	15.5	145	14.9	9,240	15.5
9	Spouse unemployed....	60	1.2	30	2.5	30	0.8	835	1.4	25	2.6	810	1.4
10	Spouse not in the labour force.....	55	1.3	60	5.0	5	0.1	845	1.4	45	4.6	800	1.3
11	With two children at home.....	1,420	27.7	365	30.7	1,055	26.8	17,035	28.1	170	17.4	16,865	28.3
12	Spouse employed.....	1,250	24.4	235	19.7	1,015	25.8	15,390	25.4	115	11.8	15,275	25.7
13	Spouse unemployed....	50	1.0	25	2.1	25	0.6	940	1.6	20	2.1	920	1.5
14	Spouse not in the labour force.....	125	2.4	110	9.2	15	0.4	705	1.2	35	3.6	670	1.1
15	With three or more children at home.....	375	7.3	100	8.4	275	7.0	10,950	18.1	80	8.2	10,880	18.3
16	Spouse employed.....	295	5.8	45	3.8	250	6.3	9,910	16.4	45	4.6	9,865	16.6
17	Spouse unemployed....	20	0.4	10	0.8	10	0.3	635	1.0	5	0.5	630	1.1
18	Spouse not in the labour force.....	50	1.0	40	3.4	10	0.3	415	0.7	30	3.1	385	0.6
19	Parent in a lone-parent family.....	330	6.4	25	2.1	305	7.7	7,970	13.2	90	9.2	7,880	13.2
20	With one child at home	250	4.9	25	2.1	225	5.7	4,160	6.9	55	5.6	4,105	6.9
21	With two children at home.....	75	1.5	-	...	75	1.9	2,625	4.3	35	3.6	2,590	4.3
22	With three or more children at home....	10	0.2	-	...	10	0.3	1,195	2.0	5	0.5	1,190	2.0

See note(s) and footnote(s) on foldout at end of publication.

Tableau 1. (suite)

Caractéristiques de la population de certaines professions détaillées (d'après la classification de 1980), Canada, recensement de 1986 - données-échantillon (20%)

Selected detailed occupations - Certaines professions détaillées												Caractéristiques	N°
6162 Laundering and dry cleaning occupations Nettoyeurs et blanchisseurs						6165 Pressing occupations Presseurs							
Total		Males - Hommes		Females - Femmes		Total		Males - Hommes		Females - Femmes			
Number - Nombre	%	Number - Nombre	%	Number - Nombre	%	Number - Nombre	%	Number - Nombre	%	Number - Nombre	%		
15,395	100.0	3,575	100.0	11,820	100.0	7,840	100.0	1,720	100.0	6,120	100.0	CARACTÉRISTIQUES RELIÉES À LA FAMILLE	
												Époux, épouses et parents seuls dans les ménages privés.....	1
13,770	88.4	3,440	85.2	10,330	87.4	7,100	90.6	1,685	98.0	5,415	88.5	Conjoint dans une famille époux-épouse.....	2
4,450	28.9	1,130	31.6	3,320	28.1	2,085	26.6	420	24.4	1,665	27.2	Sens enfants à la maison	3
3,005	19.5	720	20.1	2,285	19.3	1,455	18.6	245	14.2	1,210	19.8	Conjoint occupé.....	4
435	2.8	95	2.7	340	2.9	205	2.6	25	1.5	180	2.9	Conjoint en chômage..	5
												Conjoint ne faisant pas partie de la population active...	6
1,010	6.6	315	8.8	695	5.9	420	5.4	145	8.4	275	4.5	Avec un enfant à la maison.....	7
3,525	22.9	885	24.8	2,640	22.3	1,800	23.0	430	25.0	1,370	22.4	Conjoint occupé.....	8
2,670	17.3	595	16.6	2,075	17.5	1,305	16.6	200	11.6	1,105	18.1	Conjoint en chômage..	9
260	1.7	40	1.1	220	1.9	165	2.1	30	1.7	135	2.2	Conjoint ne faisant pas partie de la population active...	10
600	3.9	255	7.1	345	2.9	335	4.3	200	11.6	135	2.2	Avec deux enfants à la maison.....	11
3,590	23.3	890	24.9	2,700	22.8	2,085	26.6	535	31.1	1,550	25.3	Conjoint occupé.....	12
2,960	19.2	650	18.2	2,310	19.5	1,655	21.1	305	17.7	1,350	22.1	Conjoint en chômage..	13
225	1.5	30	0.8	195	1.6	125	1.6	35	2.0	90	1.5	Conjoint ne faisant pas partie de la population active...	14
405	2.6	210	5.9	195	1.6	315	4.0	200	11.6	115	1.9	Avec trois enfants ou plus à la maison.....	15
2,200	14.3	535	15.0	1,665	14.1	1,140	14.5	300	17.4	840	13.7	Conjoint occupé.....	16
1,715	11.1	305	8.5	1,410	11.9	935	11.9	195	11.3	740	12.1	Conjoint en chômage..	17
150	1.0	25	0.7	135	1.1	70	0.9	10	0.6	60	1.0	Conjoint ne faisant pas partie de la population active...	18
330	2.1	205	5.7	125	1.1	125	1.6	90	5.2	35	0.6	Parent dans une famille monoparentale.....	19
1,625	10.6	135	3.8	1,490	12.6	740	9.4	40	2.3	700	11.4	Avec un enfant à la maison.....	20
865	5.6	75	2.1	790	6.7	400	5.1	25	1.5	375	6.1	Avec deux enfants à la maison.....	21
535	3.5	45	1.3	490	4.1	215	2.7	10	0.6	205	3.3	Avec trois enfants ou plus à la maison.....	22
230	1.5	15	0.4	215	1.8	130	1.7	10	0.6	120	2.0		

Voir note et renvoi(s) sur l'encart à la fin de la publication.

Table 1. (continued)

Population Characteristics of Selected Detailed Occupations (Based on the 1980 Classification), Canada, 1986 Census - 20% Sample Data

No.	Characteristics	Selected detailed occupations - Certaines professions détaillées											
		6191 Janitors, charworkers and cleaners Concierges, employés des services domestiques et du nettoyage					711 Farmers Exploitants agricoles						
		Total		Males Hommes		Females Femmes		Total		Males Hommes		Females Femmes	
		Number - Nombre	%	Number - Nombre	%	Number - Nombre	%	Number - Nombre	%	Number - Nombre	%	Number - Nombre	%
	POPULATION CHARACTERISTICS												
1	Total population 15 years and over who worked since January 1, 1985.....	271,580	100.0	153,815	100.0	117,760	100.0	215,225	100.0	193,465	100.0	21,760	100.0
	by province or territory of residence												
2	Newfoundland.....	5,410	2.0	2,575	1.7	2,830	2.4	205	0.1	180	0.1	25	0.1
3	Prince Edward Island.....	1,150	0.4	485	0.3	660	0.6	1,850	0.9	1,720	0.9	135	0.6
4	Nova Scotia.....	8,760	3.2	4,370	2.8	4,395	3.7	2,145	1.0	1,930	1.0	220	1.0
5	New Brunswick.....	6,995	2.6	3,745	2.4	3,245	2.8	1,785	0.8	1,700	0.9	85	0.4
6	Quebec.....	68,705	25.3	45,915	29.9	22,790	19.4	27,680	12.9	25,265	13.1	2,415	11.1
7	Ontario.....	98,785	36.4	55,540	36.1	43,240	36.7	47,735	22.2	41,045	21.2	6,690	30.7
8	Manitoba.....	11,805	4.3	5,585	3.6	6,220	5.3	23,395	10.9	21,355	11.0	2,040	9.4
9	Saskatchewan.....	10,790	4.0	5,030	3.3	5,760	4.9	55,845	25.9	51,985	26.9	3,860	17.7
10	Alberta.....	26,375	10.4	13,765	8.9	14,610	12.4	45,255	21.0	40,930	21.2	4,330	19.9
11	British Columbia.....	29,525	10.9	16,310	10.6	13,220	11.2	9,270	4.3	7,315	3.8	1,950	9.0
12	Yukon.....	270	0.1	140	0.1	130	0.1	50	--	45	--	5	--
13	Northwest Territories.....	1,030	0.4	365	0.2	660	0.6	5	--	5	--	--	--
	by age												
14	15 - 34 years.....	118,925	43.8	75,145	48.9	43,780	37.2	43,165	20.1	39,155	20.2	4,005	18.4
15	35 - 54 years.....	95,615	35.2	44,555	29.0	51,065	43.4	83,630	38.9	73,850	38.2	9,780	45.0
16	55 years and over.....	57,040	21.0	34,120	22.2	22,920	19.5	88,435	41.1	80,465	41.6	7,970	36.6
17	Average age.....	38.9	37.9	40.3	49.6	48.7	48.7
	by marital status												
18	Single (never married).....	81,325	29.9	59,495	38.7	21,830	18.5	28,400	13.2	27,505	14.2	895	4.1
19	Married.....	163,905	60.4	84,840	55.2	79,070	67.1	174,620	81.1	156,815	81.1	17,800	81.8
20	Separated.....	7,550	2.8	3,300	2.1	4,255	3.6	2,195	1.0	2,010	1.0	185	0.9
21	Divorced.....	9,800	3.6	4,400	2.9	5,400	4.6	3,335	1.5	3,015	1.6	315	1.4
22	Widowed.....	9,000	3.3	1,785	1.2	7,210	6.1	6,675	3.1	4,120	2.1	2,555	11.7
	by mother tongue												
23	Single responses.....	258,785	95.3	146,705	95.4	112,075	95.2	208,295	96.8	187,200	95.8	21,100	97.0
24	English.....	136,160	50.1	75,760	49.3	60,400	51.3	136,350	63.4	122,680	63.4	13,670	62.8
25	French.....	64,845	23.9	42,690	27.8	22,155	18.8	31,005	14.4	28,475	14.7	2,535	11.7
26	Italian.....	10,960	4.0	6,485	4.2	4,475	3.8	530	0.2	430	0.2	105	0.5
27	German.....	5,835	2.1	2,500	1.6	3,335	2.8	16,335	7.6	14,535	7.5	1,795	8.3
28	Chinese.....	2,760	1.0	1,675	1.1	1,090	0.9	180	0.1	135	0.1	50	0.2
29	Other languages.....	38,230	14.1	17,605	11.4	20,625	17.5	23,890	11.1	20,940	10.8	2,955	13.6
30	Multiple responses.....	12,795	4.7	7,110	4.6	5,685	4.8	6,925	3.2	6,270	3.2	660	3.0
	by ethnic origin												
31	Single origins.....	214,430	79.0	121,330	78.9	93,100	79.1	164,920	76.6	148,740	76.9	16,175	74.4
32	British (1).....	62,615	23.1	34,620	22.5	27,995	23.8	57,635	26.8	51,685	26.7	5,945	27.3
33	French (2).....	66,795	24.6	43,315	28.2	23,485	19.9	31,550	14.7	28,990	15.0	2,560	11.8
34	German.....	10,905	4.0	5,400	3.5	5,510	4.7	28,375	13.2	25,805	13.3	2,570	11.8
35	Italian.....	13,165	4.8	7,970	5.2	5,195	4.4	745	0.3	630	0.3	120	0.6
36	Ukrainian.....	5,435	2.0	2,785	1.8	2,645	2.2	13,520	6.3	12,290	6.4	1,230	5.7
37	Chinese.....	3,260	1.2	2,055	1.3	1,205	1.0	225	0.1	170	0.1	60	0.3
38	Dutch (Netherlands).....	4,130	1.5	2,125	1.4	2,005	1.7	11,205	5.2	9,820	5.1	1,385	6.4
39	South Asian (3).....	3,245	1.2	1,765	1.1	1,480	1.3	160	0.1	150	0.1	15	0.1
40	Other single origins.....	44,875	16.5	21,290	13.8	23,585	20.0	21,505	10.0	19,210	9.9	2,295	10.5
41	Multiple origins (4).....	57,155	21.0	32,485	21.1	24,665	20.9	50,305	23.4	44,725	23.1	5,575	25.6

See note(s) and footnote(s) on foldout at end of publication.

Tableau 1. (suite)

Caractéristiques de la population de certaines professions détaillées (d'après la classification de 1980), Canada, recensement de 1986 - données-échantillon (20%)

Selected detailed occupations - Certaines professions détaillées											Caractéristiques	N°	
7183 Livestock farm workers Ouvriers agricoles de l'élevage						7185 Crop farm workers Ouvriers agricoles de cultures de plein champ							
Total		Males Hommes		Females Femmes		Total		Males Hommes		Females Femmes			
Number Nombre	%	Number Nombre	%	Number Nombre	%	Number Nombre	%	Number Nombre	%	Number Nombre			%
58,990	100.0	33,800	100.0	25,180	100.0	88,370	100.0	42,210	100.0	46,160	100.0	CARACTÉRISTIQUES DE LA POPULATION	
												Population totale de 15 ans et plus ayant travaillé depuis le 1er janvier 1985.....	1
												selon la province ou le territoire de résidence	
245	0.4	190	0.6	55	0.2	190	0.2	135	0.3	50	0.1	Terre-Neuve.....	2
505	0.9	375	1.1	130	0.5	1,255	1.4	655	1.6	600	1.3	Île-du-Prince-Édouard....	3
1,480	2.5	1,030	3.0	450	1.8	1,780	2.0	880	2.1	900	1.9	Nouvelle-Écosse.....	4
1,015	1.7	680	2.0	335	1.3	1,930	2.2	980	2.3	955	2.1	Nouveau-Brunswick.....	5
15,250	25.9	9,200	27.2	6,050	24.0	7,925	9.0	4,810	11.4	3,115	6.7	Québec.....	6
19,655	33.3	11,180	33.1	8,475	33.6	25,870	29.3	12,100	28.7	13,770	29.8	Ontario.....	7
3,800	6.4	1,980	5.9	1,815	7.2	7,815	8.8	4,085	9.7	3,725	8.1	Manitoba.....	8
4,180	7.1	2,000	5.9	2,185	8.7	18,270	20.7	7,880	18.7	10,395	22.5	Saskatchewan.....	9
8,135	13.8	4,305	12.7	3,835	15.2	13,610	15.4	6,540	15.5	7,065	15.3	Alberta.....	10
4,700	8.0	2,850	8.4	1,850	7.4	9,725	11.0	4,135	9.8	5,595	12.1	Colombie-Britannique.....	11
-	---	-	---	-	---	10	---	10	---	5	---	Yukon.....	12
10	---	10	---	-	---	-	---	-	---	-	---	Territoires du Nord-Ouest	13
												selon l'âge	
36,585	62.0	25,080	74.2	11,500	45.7	50,320	56.9	30,550	72.4	19,770	42.8	15 - 34 ans.....	14
15,360	26.0	5,295	15.7	10,065	40.0	23,705	26.8	5,645	13.4	18,055	39.1	35 - 54 ans.....	15
7,045	11.9	3,425	10.1	3,620	14.4	14,350	16.2	6,010	14.2	8,335	18.1	55 ans et plus.....	16
32.7	---	29.4	---	37.2	---	34.6	---	30.1	---	38.6	---	Âge moyen.....	17
												selon l'état matrimonial	
26,095	44.2	20,535	60.7	5,560	22.1	36,030	40.8	26,945	63.8	9,085	19.7	Célibataires (jamais marié(e)s).....	18
31,120	52.8	12,235	36.2	18,890	75.0	48,775	55.2	13,910	33.0	34,865	75.5	Marié(e)s.....	19
585	1.0	400	1.2	185	0.7	1,070	1.2	455	1.1	610	1.3	Séparé(e)s.....	20
660	1.1	455	1.3	205	0.8	1,165	1.3	580	1.4	580	1.3	Divorcé(e)s.....	21
530	0.9	180	0.5	350	1.4	1,335	1.5	320	0.8	1,015	2.2	Veuf(ve)s.....	22
												selon la langue maternelle	
57,850	98.1	33,150	98.1	24,700	98.1	85,005	96.2	40,770	96.6	44,235	95.8	Réponses uniques.....	23
35,405	60.0	20,215	59.8	15,190	60.3	56,890	64.4	28,465	67.4	28,430	61.6	Anglais.....	24
15,960	27.1	9,720	28.8	6,235	24.8	10,055	11.4	5,695	13.5	4,360	9.4	Français.....	25
60	0.1	25	0.1	40	0.2	605	0.7	145	0.3	455	1.0	Italien.....	26
3,485	5.9	1,840	5.4	1,645	6.5	5,925	6.7	2,605	6.2	3,325	7.2	Allemand.....	27
20	---	15	---	5	---	685	0.8	230	0.5	435	0.9	Chinois.....	28
2,920	4.9	1,340	4.0	1,585	6.3	10,860	12.3	3,830	8.6	7,235	15.7	Autres langues.....	29
1,140	1.9	650	1.9	485	1.9	3,365	3.8	1,440	3.4	1,925	4.2	Réponses multiples.....	30
												selon l'origine ethnique	
43,470	73.7	25,315	74.9	18,155	72.1	63,140	71.4	29,450	69.8	33,685	73.0	Origines uniques.....	31
14,260	24.2	8,420	24.9	5,835	23.2	20,515	23.2	10,110	24.0	10,410	22.6	Britannique (1).....	32
15,770	26.7	9,575	28.3	6,190	24.6	10,695	12.1	6,010	14.2	4,685	10.1	Français (2).....	33
5,170	8.8	2,870	8.5	2,305	9.2	9,735	11.0	4,520	10.7	5,215	11.3	Allemand.....	34
150	0.3	70	0.2	80	0.3	845	1.0	275	0.7	570	1.2	Italien.....	35
840	1.4	340	1.0	495	2.0	3,370	3.8	1,250	3.0	2,120	4.6	Ukrainien.....	36
25	---	20	0.1	5	---	750	0.8	295	0.7	455	1.0	Chinois.....	37
4,330	7.3	2,425	7.2	1,910	7.6	4,050	4.6	1,980	4.6	2,085	4.5	Hollandais (Néerlandais).....	38
30	0.1	20	0.1	15	0.1	3,515	4.0	895	2.1	2,620	5.7	Sud-asiatique (3).....	39
2,890	4.9	1,575	4.7	1,315	5.2	9,665	10.9	4,130	9.8	5,530	12.0	Autres origines uniques.....	40
15,525	26.3	8,490	25.1	7,035	27.9	25,235	28.6	12,755	30.2	12,475	27.0	Origines multiples (4).....	41

Voir note et renvoi(s) sur l'encart à la fin de la publication.

Table 1. (continued)

Population Characteristics of Selected Detailed Occupations (Based on the 1980 Classification), Canada, 1986 Census - 20% Sample Data

No.	Characteristics	Selected detailed occupations - Certaines professions détaillées											
		6191 Janitors, charworkers and cleaners Concierges, employés des services domestiques et du nettoyage						711 Farmers Exploitants agricoles					
		Total		Males - Hommes		Females - Femmes		Total		Males - Hommes		Females - Femmes	
		Number - Nombre	%	Number - Nombre	%	Number - Nombre	%	Number - Nombre	%	Number - Nombre	%	Number - Nombre	%
	by period of immigration												
1	Non-immigrant population.....	202,065	74.4	118,840	77.3	83,220	70.7	190,190	88.4	172,545	89.2	17,640	81.1
2	Immigrant population.....	69,515	25.6	34,980	22.7	34,535	29.3	25,035	11.6	20,920	10.8	4,120	18.9
3	Before 1946.....	2,175	0.8	1,165	0.8	1,015	0.9	8,045	3.7	7,135	3.7	905	4.2
4	1946 - 1966.....	28,530	10.9	15,385	10.0	14,145	12.0	12,580	5.8	10,310	5.3	2,270	10.4
5	1967 - 1977.....	23,265	8.6	10,750	7.0	12,515	10.6	2,355	1.1	1,805	0.9	545	2.5
6	1978 - 1982.....	10,100	3.7	5,290	3.4	4,810	4.1	1,445	0.7	1,185	0.6	265	1.2
7	1983 - 1986 (5).....	4,450	1.6	2,395	1.6	2,055	1.7	615	0.3	485	0.3	130	0.6
	by highest level of schooling												
8	No certificate or diploma.....	178,095	65.6	94,125	61.2	83,970	71.3	138,035	64.1	125,745	65.0	12,295	56.5
9	Less than Grade 9 (6).....	81,805	30.1	41,870	27.2	39,935	33.9	70,825	32.9	65,425	33.8	5,400	24.8
10	Grades 9-13.....	96,290	35.5	52,250	34.0	44,035	37.4	67,210	31.2	60,315	31.2	6,895	31.7
11	High school certificate or diploma.....	32,330	11.9	19,270	12.5	13,060	11.1	20,090	9.3	17,560	9.1	2,535	11.7
12	Trades certificate or diploma.....	7,005	2.6	5,215	3.4	1,790	1.5	5,120	2.4	4,855	2.5	270	1.2
13	University (7) or other non-university, with or without certificate or diploma.....	50,510	18.6	32,660	21.2	17,855	15.2	44,740	20.8	39,010	20.2	5,730	26.3
14	University degree.....	3,635	1.3	2,550	1.7	1,085	0.9	7,235	3.4	6,295	3.3	935	4.3
	by class of worker (8)												
15	Paid workers (9).....	270,680	100.0	153,625	100.0	117,055	100.0	-	...	-	...	-	...
16	Self-employed workers (10)	-	...	-	...	-	...	215,220	100.0	193,465	100.0	21,755	100.0
	by industry												
17	Primary industries (Div. A, B, C and D) (11).....	2,350	0.9	1,365	0.9	980	0.8	215,220	100.0	193,470	100.0	21,755	100.0
18	Manufacturing industries (Div. E).....	21,490	7.9	16,890	11.0	4,600	3.9	-	...	-	...	-	...
19	Construction industries (Div. F).....	3,540	1.3	2,035	1.3	1,505	1.3	-	...	-	...	-	...
20	Transportation and storage, communication and other utility industries (Div. G and H)	5,770	2.5	4,535	2.9	2,235	1.9	-	...	-	...	-	...
21	Trade industries (Div. I and J) (12).....	14,935	5.5	9,785	6.4	5,150	4.4	-	...	-	...	-	...
22	Finance and insurance, real estate operator and insurance agent industries (Div. K and L)	18,085	6.7	10,580	6.9	7,505	6.4	-	...	-	...	-	...
23	Government service industries (Div. N).....	15,775	5.8	9,705	6.3	6,070	5.2	-	...	-	...	-	...
24	Other service industries (Div. M, O, P, Q and R) (13).....	188,635	69.5	98,915	64.3	89,715	76.2	-	...	-	...	-	...

See note (a) and footnote (a) on foldout at end of publication.

Tableau 1. (suite)

Caractéristiques de la population de certaines professions détaillées (d'après la classification de 1980), Canada, recensement de 1986 - données-échantillon (20%)

Selected detailed occupations - Certaines professions détaillées											Caractéristiques	N°	
7183 Livestock farm workers Ouvriers agricoles de l'élevage					7185 Crop farm workers Ouvriers agricoles de cultures de plein champ								
Total		Males Hommes		Females Femmes		Total		Males Hommes		Females Femmes			
Number - Nombre	%	Number - Nombre	%	Number - Nombre	%	Number - Nombre	%	Number - Nombre	%	Number - Nombre			%
											selon la période d'immigration		
53,310	90.4	31,225	92.4	22,080	87.7	73,820	83.5	37,195	88.1	36,625	79.3	Population non immigrante	1
5,685	9.6	2,580	7.6	3,105	12.3	14,545	16.5	5,015	11.9	9,535	20.7	Population immigrante...	2
340	0.6	175	0.5	170	0.7	1,200	1.4	570	1.4	630	1.4	Avant 1946.....	3
2,565	4.3	905	2.7	1,660	6.6	4,225	4.8	1,190	2.8	3,030	6.6	1946 - 1966.....	4
1,485	2.5	765	2.3	720	2.9	4,270	4.8	1,370	3.2	2,900	6.3	1967 - 1977.....	5
850	1.4	490	1.4	360	1.4	3,305	3.7	1,190	2.8	2,115	4.6	1978 - 1982.....	6
440	0.7	245	0.7	195	0.8	1,550	1.8	695	1.6	855	1.9	1983 - 1986 (5).....	7
											selon le plus haut niveau de scolarité atteint		
34,340	58.2	20,720	61.3	13,620	54.1	56,145	63.5	27,715	65.7	28,430	51.6	Sans certificat ou diplôme N'ayant pas atteint le	8
11,215	19.0	6,355	18.8	4,860	19.3	18,670	21.1	8,545	20.2	10,120	21.9	9e année(6).....	9
23,125	39.2	14,360	42.5	8,760	34.8	37,480	42.4	19,170	45.4	18,310	39.7	9e à 13e année.....	10
9,085	15.4	4,925	14.6	4,165	16.5	10,310	11.7	4,745	11.2	5,575	12.1	Certificat ou diplôme d'études secondaires....	11
1,620	2.7	1,065	3.2	550	2.2	1,235	1.4	690	1.6	550	1.2	Certificat ou diplôme d'une école de métiers..	12
12,805	21.7	6,585	19.5	6,220	24.7	18,735	21.2	8,280	19.6	10,460	22.7	Études universitaires (7) ou autres études non universitaires, avec ou sans certificat ou	13
1,145	1.9	510	1.5	635	2.5	1,935	2.2	785	1.9	1,155	2.5	diplôme.....	14
											selon la catégorie de travailleurs (8)		
37,480	92.0	27,035	92.2	10,450	91.4	61,770	94.1	33,470	92.5	28,295	96.1	Travailleurs rémunérés (9)	15
3,265	8.0	2,290	7.8	985	8.6	3,850	5.9	2,710	7.5	1,145	3.9	Travailleurs autonomes (10)	16
											selon l'industrie		
58,990	100.0	33,805	100.0	25,185	100.0	88,375	100.0	42,210	100.0	46,160	100.0	Industries primaires (Div. A, B, C et D) (11).	17
-	...	-	...	-	...	-	...	-	...	-	...	Industries manufacturières (Div. E).	18
-	...	-	...	-	...	-	...	-	...	-	...	Industries de la construction (Div. F)....	19
-	...	-	...	-	...	-	...	-	...	-	...	Industries du transport et de l'entreposage, des communications et autres services publics (Div. G et H).....	20
-	...	-	...	-	...	-	...	-	...	-	...	Industries du commerce (Div. I et J) (12).....	21
-	...	-	...	-	...	-	...	-	...	-	...	Industries des intermédiaires financiers et des assurances, des services immobiliers et agences d'assurances (Div. K et L)	22
-	...	-	...	-	...	-	...	-	...	-	...	Industries des services gouvernementaux (Div. M).	23
-	...	-	...	-	...	-	...	-	...	-	...	Autres industries de services (Div. M, D, P, Q et R) (13).....	24

Voir note et renvoi(s) sur l'encart à la fin de la publication.

Table 1. (continued)

Population Characteristics of Selected Detailed Occupations (Based on the 1980 Classification), Canada, 1986 Census - 20% Sample Data

No.	Characteristics	Selected detailed occupations - Certaines professions détaillées											
		6191 Janitors, charworkers and cleaners - Concierges, employés des services domestiques et du nettoyage						711 Farmers - Exploitants agricoles					
		Total		Males - Hommes		Females - Femmes		Total		Males - Hommes		Females - Femmes	
		Number - Nombre	%	Number - Nombre	%	Number - Nombre	%	Number - Nombre	%	Number - Nombre	%	Number - Nombre	%
1	Total population 15 years and over who worked since January 1, 1985 - With postsecondary qualifications (14).....	36,265	100.0	24,330	100.0	11,940	100.0	41,750	100.0	36,485	100.0	5,260	100.0
	by major field of study												
2	Educational, recreational and counselling services	1,865	5.1	650	2.7	1,210	10.1	2,450	5.9	1,285	3.5	1,165	22.1
3	Fine and applied arts....	2,900	8.0	1,215	5.0	1,680	14.2	785	1.9	385	1.1	400	7.6
4	Humanities and related fields.....	1,960	5.4	1,355	5.6	605	5.1	1,200	2.9	935	2.6	265	5.0
5	Social sciences and related fields.....	1,875	5.2	1,245	5.1	630	5.3	1,330	3.2	1,085	3.0	245	4.7
6	Secretarial science - General fields.....	2,745	7.6	310	1.3	2,435	20.4	1,205	2.9	315	0.9	895	17.0
7	Other commerce, management and business administration.....	3,000	8.3	1,910	7.9	1,095	9.2	1,875	4.5	1,570	4.3	305	5.8
8	Agricultural and biological sciences/technologies...	2,375	6.5	1,405	5.8	975	8.2	14,510	34.8	13,690	37.5	820	15.6
9	Engineering and applied sciences.....	555	1.5	505	2.1	50	0.4	975	2.3	955	2.6	20	0.4
10	Engineering and applied science technologies and trades.....	15,915	43.9	14,370	59.1	1,540	12.9	15,390	36.9	15,245	41.8	145	2.8
11	Nursing and nursing assistance.....	1,180	3.3	110	0.5	1,070	9.0	755	1.8	65	0.2	690	13.1
12	Other health professions, sciences and technologies	745	2.1	345	1.4	400	3.4	400	1.0	235	0.6	160	3.0
13	Mathematics and physical sciences.....	890	2.5	725	3.0	160	1.3	820	2.0	675	1.9	145	2.8
14	All other, n.e.c.....	260	0.7	185	0.8	75	0.6	55	0.1	40	0.1	15	0.3
15	Total population 15 years and over who worked in 1985.....	243,395	100.0	139,820	100.0	103,580	100.0	181,520	100.0	174,410	100.0	17,110	100.0
	by employment income												
16	Full-year, full-time workers (15).....	95,470	39.2	66,430	47.5	29,040	28.0	141,725	74.0	132,375	75.9	9,350	54.6
17	Average employment income \$.....	\$ 17,950	...	\$ 19,765	...	\$ 13,799	...	\$ 14,843	...	\$ 15,220	...	\$ 9,518	...
18	Population who worked part time in 1985 (16).....	89,480	36.8	36,330	26.0	53,165	51.3	26,940	14.1	20,870	12.0	6,070	35.5
19	Population who worked part year in 1985 (17).....	122,580	50.4	65,840	47.1	56,735	54.8	40,885	21.3	35,420	20.3	5,460	31.8

See note(s) and footnote(s) on foldout at end of publication.

Tableau 1. (suite)

Caractéristiques de la population de certaines professions détaillées (d'après la classification de 1980), Canada, recensement de 1986 - données-échantillon (20%)

Selected detailed occupations - Certaines professions détaillées												Caractéristiques	N°
7 183 Livestock farm workers Ouvriers agricoles de l'élevage						7 185 Crop farm workers Ouvriers agricoles de cultures de plein champ							
Total		Males Hommes		Females Femmes		Total		Males Hommes		Females Femmes			
Number - Nombre	%	Number - Nombre	%	Number - Nombre	%	Number - Nombre	%	Number - Nombre	%	Number - Nombre	%		
10,225	100.0	5,135	100.0	5,090	100.0	13,565	100.0	5,460	100.0	8,105	100.0	Population totale de 15 ans et plus ayant travaillé depuis le 1er janvier 1985 - Avec qualifications postsecondaires (14)	1
selon le principal domaine d'études													
1,150	11.2	55	1.1	1,095	21.5	1,800	13.3	120	2.2	1,685	20.8	Enseignement, loisirs et orientation.....	2
375	3.7	50	1.0	325	6.4	850	6.3	110	2.0	755	9.3	Beaux-arts et arts appliqués.....	3
320	3.1	145	2.8	175	3.4	740	5.5	295	5.4	440	5.4	Lettres, sciences humaines et disciplines connexes.....	4
320	3.1	160	3.1	160	3.1	415	3.1	165	3.0	250	3.1	Sciences sociales et disciplines connexes....	5
885	8.7	60	1.2	825	16.2	1,695	12.5	60	1.1	1,630	20.1	Secrétariat, travail de bureau.....	6
545	5.3	250	5.1	285	5.6	780	5.8	315	5.8	465	5.7	Autres commerces, gestion et administration des affaires.....	7
3,390	33.2	2,290	44.6	1,100	21.6	2,695	19.9	1,685	30.9	1,010	12.5	Sciences et techniques agricoles et biologiques	8
60	0.6	45	0.9	15	0.3	155	1.1	125	2.3	30	0.4	Génie et sciences appliquées.....	9
2,040	20.0	1,925	37.5	115	2.3	2,605	19.2	2,365	43.3	240	3.0	Techniques et métiers du génie et des sciences appliquées.....	10
745	7.3	15	0.3	730	14.3	1,245	9.2	20	0.4	1,225	15.1	Sciences infirmières et soins infirmiers auxiliaires.....	11
205	2.0	30	0.6	180	3.5	335	2.5	75	1.4	265	3.3	Autres sciences et technologies de la santé	12
170	1.7	105	2.0	70	1.4	245	1.8	125	2.3	115	1.4	Mathématiques et sciences physiques.....	13
25	0.2	10	0.2	20	0.4	10	0.1	10	0.2	-	...	Autres disciplines, n.c.s.	14
41,825	100.0	28,010	100.0	13,815	100.0	66,580	100.0	34,830	100.0	31,650	100.0	Population totale de 15 ans et plus ayant travaillé en 1985.....	15
selon le revenu d'emploi													
16,905	40.4	12,395	44.3	4,515	32.7	12,505	18.8	7,565	21.7	4,940	15.6	Travailleurs ayant travaillé à plein temps toute l'année (15)	16
\$ 12,916	...	\$ 14,367	...	\$ 8,929	...	\$ 11,792	...	\$ 13,786	...	\$ 8,737	...	Revenu moyen d'emploi \$.....	17
19,635	46.9	8,670	31.0	10,965	79.4	31,170	46.8	13,205	37.8	17,960	56.7	Population ayant travaillé à temps partiel en 1985 (16)	18
21,875	52.3	14,445	51.6	7,425	53.7	57,135	85.8	28,265	80.9	28,870	91.2	Population ayant travaillé une partie de l'année en 1985 (17).....	19

Voir note et renvoi(s) sur l'encart à la fin de la publication.

Table 1. (continued)

Population Characteristics of Selected Detailed Occupations (Based on the 1980 Classification), Canada, 1986 Census - 20% Sample Data

Characteristics		Selected detailed occupations - Certaines professions détaillées											
		6191 Janitors, charworkers and cleaners Concierges, employés des services domestiques et du nettoyage						711 Farmers - Exploitants agricoles					
		Total		Males - Hommes		Females - Femmes		Total		Males - Hommes		Females - Femmes	
		Number - Nombre	%	Number - Nombre	%	Number - Nombre	%	Number - Nombre	%	Number - Nombre	%	Number - Nombre	%
No.													
	FAMILY RELATED CHARACTERISTICS												
1	Husbands, wives and lone parents in private households.....	173,635	100.0	85,270	100.0	88,365	100.0	176,890	100.0	157,815	100.0	19,075	100.0
2	Spouse in a husband-wife family.....	160,590	92.5	83,065	97.4	77,525	87.7	172,465	97.5	154,820	98.1	17,645	92.5
3	With no children at home	51,385	29.6	29,695	34.8	21,690	24.5	59,680	33.7	53,935	34.2	5,745	30.1
4	Spouse employed.....	30,760	17.7	15,530	18.2	15,230	17.2	32,920	18.6	27,725	17.6	5,195	27.2
5	Spouse unemployed.....	3,350	1.9	1,835	2.2	1,515	1.7	885	0.5	850	0.5	35	0.2
6	Spouse not in the labour force.....	17,275	9.9	12,325	14.5	4,950	5.6	25,885	14.6	25,360	16.1	525	2.8
7	With one child at home	38,930	22.4	20,410	23.9	18,520	21.0	33,900	19.2	30,190	19.1	3,710	19.4
8	Spouse employed.....	25,665	14.8	10,990	12.9	14,675	16.6	23,105	13.1	19,525	12.4	3,580	18.8
9	Spouse unemployed.....	2,895	1.7	1,475	1.7	1,420	1.6	560	0.3	545	0.3	15	0.1
10	Spouse not in the labour force.....	10,365	6.0	7,940	9.3	2,425	2.7	10,225	5.8	10,115	6.4	110	0.6
11	With two children at home.....	42,570	24.5	20,735	24.3	21,835	24.7	38,720	21.9	34,690	22.0	4,030	21.1
12	Spouse employed.....	30,680	17.7	11,920	14.0	18,760	21.2	28,710	16.2	24,765	15.7	3,945	20.7
13	Spouse unemployed.....	3,165	1.8	1,410	1.7	1,755	2.0	705	0.4	685	0.4	20	0.1
14	Spouse not in the labour force.....	8,720	5.0	7,405	8.7	1,315	1.5	9,295	5.3	9,235	5.9	60	0.3
15	With three or more children at home.....	27,715	16.0	12,230	14.3	15,485	17.5	40,160	22.7	36,000	22.8	4,160	21.8
16	Spouse employed.....	19,420	11.2	6,195	7.3	13,225	15.0	28,745	16.3	24,685	15.6	4,060	21.3
17	Spouse unemployed.....	2,105	1.2	930	1.1	1,175	1.3	615	0.3	570	0.4	45	0.2
18	Spouse not in the labour force.....	6,185	3.6	5,100	6.0	1,085	1.2	10,805	6.1	10,750	6.8	55	0.3
19	Parent in a lone-parent family.....	13,045	7.5	2,205	2.6	10,840	12.3	4,420	2.5	2,995	1.9	1,425	7.5
20	With one child at home	7,115	4.1	1,360	1.6	5,755	6.5	2,470	1.4	1,730	1.1	740	3.9
21	With two children at home.....	3,695	2.1	520	0.6	3,175	3.6	1,155	0.7	790	0.5	365	1.9
22	With three or more children at home....	2,240	1.3	325	0.4	1,915	2.2	795	0.4	475	0.3	320	1.7

See note(s) and footnote(s) on foldout at end of publication.

Tableau 1. (suite)

Caractéristiques de la population de certaines professions détaillées (d'après la classification de 1980), Canada, recensement de 1986 - données-échantillon (20%)

Selected detailed occupations - Certaines professions détaillées												Caractéristiques	N°
7183 Livestock farm workers Ouvriers agricoles de l'élevage						7185 Crop farm workers Ouvriers agricoles de cultures de plein champ							
Total		Males Hommes		Females Femmes		Total		Males Hommes		Females Femmes			
Number - Nombre	%	Number - Nombre	%	Number - Nombre	%	Number - Nombre	%	Number - Nombre	%	Number - Nombre	%		
31,030	100.0	11,835	100.0	18,195	100.0	49,120	100.0	13,475	100.0	35,645	100.0	CARACTÉRISTIQUES RELIÉES À LA FAMILLE	
												Époux, épouses et parents seuls dans les ménages privés.....	1
30,230	97.4	11,520	97.3	18,710	97.5	47,280	96.3	13,135	97.5	34,145	95.8	Conjoint dans une famille époux-épouse.....	2
8,065	26.0	3,840	32.4	4,225	22.0	15,015	30.6	5,105	37.9	9,910	27.8	Sans enfants à la maison	3
6,210	20.0	2,150	18.2	4,060	21.2	11,375	23.2	2,445	18.1	8,930	25.1	Conjoint occupé.....	4
315	1.0	275	2.3	40	0.2	720	1.5	355	2.6	365	1.0	Conjoint en chômage..	5
												Conjoint ne faisant pas partie de la population active...	6
1,535	4.9	1,410	11.9	125	0.7	2,915	5.9	2,305	17.1	610	1.7	Avec un enfant à la maison.....	7
5,950	19.2	2,485	21.0	3,465	18.1	10,005	20.4	2,940	21.8	7,065	19.8	Conjoint occupé.....	8
4,595	14.8	1,235	10.4	3,360	17.5	7,790	15.9	1,440	10.7	6,350	17.8	Conjoint en chômage..	9
210	0.7	175	1.5	35	0.2	695	1.4	340	2.5	355	1.0	Conjoint ne faisant pas partie de la population active...	10
1,155	3.7	1,080	9.1	75	0.4	1,520	3.1	1,160	8.6	360	1.0	Avec deux enfants à la maison.....	11
7,910	25.5	2,920	24.7	4,990	26.0	12,095	24.6	2,850	21.2	9,235	25.9	Conjoint occupé.....	12
6,345	20.4	1,450	12.3	4,895	25.5	10,270	20.9	1,555	11.5	8,715	24.4	Conjoint en chômage..	13
335	1.1	270	2.3	65	0.3	570	1.2	230	1.7	340	1.0	Conjoint ne faisant pas partie de la population active...	14
1,230	4.0	1,200	10.1	30	0.2	1,255	2.6	1,075	8.0	180	0.5	Avec trois enfants ou plus à la maison.....	15
8,310	26.8	2,280	19.3	6,030	31.4	10,165	20.7	2,235	16.6	7,930	22.2	Conjoint occupé.....	16
7,270	23.4	1,300	11.0	5,970	31.1	8,605	17.5	1,120	8.3	7,485	21.0	Conjoint en chômage..	17
135	0.4	95	0.8	40	0.2	510	1.0	215	1.6	295	0.8	Conjoint ne faisant pas partie de la population active...	18
905	2.9	880	7.4	25	0.1	1,050	2.1	895	6.6	155	0.4	Parent dans une famille monoparentale.....	19
795	2.6	310	2.6	485	2.5	1,840	3.7	340	2.5	1,500	4.2	Avec un enfant à la maison.....	20
425	1.4	175	1.5	250	1.3	955	1.9	190	1.4	765	2.1	Avec deux enfants à la maison.....	21
225	0.7	50	0.5	165	0.9	550	1.1	100	0.7	450	1.3	Avec trois enfants ou plus à la maison.....	22
145	0.5	75	0.6	70	0.4	345	0.7	55	0.4	290	0.8		

Voir note et renvoi(s) sur l'encart à la fin de la publication.

Table 1. (continued)

Population Characteristics of Selected Detailed Occupations (Based on the 1980 Classification), Canada, 1986 Census - 20% Sample Data

No.	Characteristics	Selected detailed occupations - Certaines professions détaillées											
		7195 Nursery and related workers Ouvriers pépiniéristes et assimilés					7197 Farm machinery operators Conducteurs de machines agricoles						
		Total		Males Hommes		Females Femmes		Total		Males Hommes		Females Femmes	
		Number - Nombre	%	Number - Nombre	%	Number - Nombre	%	Number - Nombre	%	Number - Nombre	%	Number - Nombre	%
	POPULATION CHARACTERISTICS												
1	Total population 15 years and over who worked since January 1, 1985.....	93,065	100.0	77,595	100.0	15,470	100.0	12,675	100.0	10,750	100.0	1,820	100.0
	by province or territory of residence												
2	Newfoundland.....	1,155	1.2	965	1.2	190	1.2	35	0.3	35	0.3	-	...
3	Prince Edward Island.....	510	0.5	465	0.6	45	0.3	330	2.6	290	2.7	35	1.8
4	Nova Scotia.....	3,085	3.3	2,565	3.3	525	3.4	405	3.2	370	3.4	40	2.1
5	New Brunswick.....	1,995	2.1	1,700	2.2	295	1.9	470	3.7	415	3.9	55	2.9
6	Quebec.....	16,930	18.2	14,850	19.1	2,080	13.4	940	7.7	880	8.2	95	4.9
7	Ontario.....	37,330	40.1	31,680	40.8	5,650	36.5	3,745	29.5	3,120	29.0	625	32.6
8	Manitoba.....	4,215	4.5	3,610	4.7	610	3.9	1,370	10.8	1,210	11.3	155	8.1
9	Saskatchewan.....	3,835	4.1	3,085	4.0	750	4.8	2,280	18.0	1,865	17.3	415	21.6
10	Alberta.....	10,370	11.1	8,200	10.6	2,170	14.0	2,045	16.1	1,680	15.6	365	19.0
11	British Columbia.....	13,505	14.5	10,400	13.4	3,115	20.1	1,015	8.0	880	8.2	130	6.8
12	Yukon.....	95	0.1	65	0.1	25	0.2	-	...	5	...	-	...
13	Northwest Territories.....	35	...	20	...	15	0.1	-	...	5	...	-	...
	by age												
14	15 - 34 years.....	65,520	70.4	54,650	70.4	10,875	70.3	7,505	59.2	6,630	61.7	875	45.6
15	35 - 54 years.....	17,480	18.8	14,050	18.1	3,430	22.2	2,760	21.8	1,970	18.3	790	41.1
16	55 years and over.....	10,060	10.8	8,890	11.5	1,165	7.5	2,405	19.0	2,145	20.0	260	13.5
17	Average age.....	30.7	...	30.7	...	30.4	...	34.8	...	34.4	...	37.1	...
	by marital status												
18	Single (never married).....	52,755	56.7	45,410	58.5	7,340	47.5	5,985	47.2	5,450	50.7	535	27.9
19	Married.....	36,060	38.7	28,895	37.2	7,165	46.3	6,060	47.8	4,740	44.1	1,315	68.5
20	Separated.....	1,520	1.6	1,205	1.6	320	2.1	205	1.6	180	1.7	25	1.3
21	Divorced.....	1,915	2.1	1,550	2.0	355	2.3	270	2.1	255	2.4	10	0.5
22	Widowed.....	815	0.9	530	0.7	285	1.8	150	1.2	115	1.1	35	1.8
	by mother tongue												
23	Single responses.....	90,430	97.2	75,370	97.1	15,065	97.4	12,335	97.4	10,435	97.1	1,905	99.0
24	English.....	64,300	69.1	53,070	68.4	11,230	72.6	9,525	75.2	8,060	75.0	1,455	76.1
25	French.....	16,110	17.3	13,890	17.9	2,220	14.4	1,295	10.2	1,140	10.6	155	8.1
26	Italian.....	2,315	2.5	2,160	2.8	150	1.0	55	0.4	45	0.4	10	0.5
27	German.....	1,465	1.6	1,125	1.4	345	2.2	700	5.5	600	5.6	100	5.2
28	Chinese.....	205	0.2	145	0.2	60	0.4	20	0.2	10	0.1	5	0.3
29	Other languages.....	6,045	6.5	4,985	6.4	1,060	6.9	750	5.9	580	5.4	165	8.6
30	Multiple responses.....	2,635	2.8	2,225	2.9	410	2.7	335	2.6	315	2.9	20	1.0
	by ethnic origin												
31	Single origins.....	61,910	66.5	52,110	67.2	9,805	63.4	8,505	67.1	7,255	67.5	1,250	65.6
32	British (1).....	24,915	26.8	21,030	27.1	3,885	25.1	3,860	30.5	3,310	30.8	555	28.9
33	French (2).....	16,485	17.7	14,195	18.3	2,295	14.8	1,410	11.1	1,230	11.4	180	9.4
34	German.....	3,680	4.0	2,925	3.8	760	4.9	1,210	9.5	1,025	9.5	185	9.6
35	Italian.....	3,255	3.5	3,035	3.9	220	1.4	80	0.6	60	0.6	20	1.0
36	Ukrainian.....	1,685	1.8	1,275	1.6	405	2.6	355	2.8	285	2.6	70	3.6
37	Chinese.....	330	0.4	250	0.3	80	0.5	30	0.2	25	0.2	5	0.3
38	Dutch (Netherlands).....	2,835	3.0	2,115	2.7	720	4.7	490	3.9	405	3.8	90	4.7
39	South Asian (3).....	440	0.5	315	0.4	130	0.8	105	0.8	100	0.9	5	0.3
40	Other single origins.....	8,285	8.9	6,970	9.0	1,315	8.5	970	7.7	810	7.5	160	8.3
41	Multiple origins (4).....	31,150	33.5	25,465	32.8	5,665	36.6	4,165	32.9	3,500	32.5	665	34.6

See note(s) and footnote(s) on foldout at end of publication.

Tableau 1. (suite)

Caractéristiques de la population de certaines professions détaillées (d'après la classification de 1980), Canada, recensement de 1986 - données-échantillon (20%)

Selected detailed occupations - Certaines professions détaillées											Caractéristiques	N°	
7313 Net, trap and line fishing occupations Pêcheurs au filet, au filet de fond et à la ligne						7511 Forestry conservation occupations Travailleurs spécialisés dans la conservation des forêts							
Total		Males - Hommes		Females - Femmes		Total		Males - Hommes		Females - Femmes			
Number - Nombre	%	Number - Nombre	%	Number - Nombre	%	Number - Nombre	%	Number - Nombre	%	Number - Nombre			%
41,565	100.0	37,855	100.0	3,610	100.0	8,000	100.0	6,855	100.0	1,035	100.0	CARACTÉRISTIQUES DE LA POPULATION	
Population totale de 15 ans et plus ayant travaillé depuis le 1er janvier 1985.....												1	
selon la province ou le territoire de résidence													
13,825	33.3	12,705	33.5	1,115	30.9	280	3.5	270	3.9	15	1.4	Terre-Neuve.....	2
3,185	7.7	2,725	7.2	455	12.6	10	0.1	5	0.1	5	0.5	Île-du-Prince-Édouard....	3
8,765	21.1	8,145	21.5	615	17.0	265	3.3	235	3.4	25	2.4	Nouvelle-Écosse.....	4
3,800	9.1	3,515	9.3	280	7.8	600	7.5	515	7.4	75	7.2	Nouveau-Brunswick.....	5
3,255	7.8	3,020	8.0	240	6.6	900	11.3	875	12.6	25	2.4	Québec.....	6
1,240	3.0	1,150	3.0	90	2.5	1,125	14.1	780	11.2	345	33.3	Ontario.....	7
940	2.3	900	2.4	40	1.1	330	4.1	305	4.4	20	1.9	Manitoba.....	8
185	0.4	175	0.5	5	0.1	200	2.5	185	2.7	15	1.4	Saskatchewan.....	9
105	0.3	100	0.3	10	0.3	955	11.9	875	12.6	75	7.2	Alberta.....	10
6,240	15.0	5,500	14.5	745	20.6	3,215	40.2	2,785	40.0	435	42.0	Colombie-Britannique.....	11
-	...	-	...	-	...	50	0.6	45	0.6	-	...	Yukon.....	12
35	0.1	30	0.1	5	0.1	80	1.0	80	1.2	-	...	Territoires du Nord-Ouest	13
selon l'âge													
20,745	49.9	19,020	50.1	1,725	47.8	5,610	70.1	4,780	68.7	830	79.8	15 - 34 ans.....	14
15,250	36.7	13,680	36.0	1,570	43.5	1,805	22.6	1,635	23.5	175	16.8	35 - 54 ans.....	15
5,565	13.4	5,260	13.9	310	8.6	580	7.3	545	7.8	30	2.9	55 ans et plus.....	16
35.8	...	36.8	...	36.3	...	31.3	...	31.7	...	28.5	...	Âge moyen.....	17
selon l'état matrimonial													
11,740	28.2	11,320	29.8	415	11.5	3,560	44.5	3,130	45.0	435	42.0	Célibataires (jamais marié(e)s).....	18
28,010	67.4	24,995	65.8	3,015	83.5	4,000	50.0	3,495	50.2	500	48.3	Marié(e)s.....	19
655	1.6	605	1.6	50	1.4	120	1.5	90	1.3	35	3.4	Séparé(e)s.....	20
745	1.8	695	1.8	50	1.4	230	2.9	195	2.8	35	3.4	Divorcé(e)s.....	21
415	1.0	340	0.9	70	1.9	85	1.1	50	0.7	40	3.9	Veuf(ve)s.....	22
selon la langue maternelle													
40,750	98.0	37,195	98.0	3,555	98.6	7,705	96.3	6,685	96.0	1,025	98.6	Réponses uniques.....	23
33,030	79.5	29,980	79.0	3,050	84.6	5,705	71.3	4,820	69.3	880	84.6	Anglais.....	24
5,880	14.1	5,480	14.5	385	10.7	1,215	15.2	1,175	16.9	35	3.4	Français.....	25
50	0.1	50	0.1	5	0.1	10	0.1	10	0.1	-	...	Italien.....	26
45	0.1	40	0.1	10	0.3	70	0.9	55	0.8	15	1.4	Allemand.....	27
25	0.1	25	0.1	-	...	-	...	-	...	-	...	Chinois.....	28
1,725	4.2	1,620	4.3	110	3.1	705	8.8	620	8.9	85	8.2	Autres langues.....	29
815	2.0	760	2.0	55	1.5	295	3.7	280	4.0	20	1.9	Réponses multiples.....	30
selon l'origine ethnique													
33,255	80.0	30,485	80.3	2,770	76.7	5,110	63.9	4,580	65.8	530	51.2	Origines uniques.....	31
22,120	53.2	20,115	53.0	2,005	55.5	1,940	24.3	1,715	24.6	225	21.7	Britannique (1).....	32
6,630	16.0	6,180	16.3	455	12.6	1,250	15.6	1,200	17.2	50	4.8	Français (2).....	33
630	1.5	585	1.6	35	1.0	230	2.9	205	2.9	25	2.4	Allemand.....	34
65	0.2	65	0.2	-	...	20	0.3	20	0.3	5	0.5	Italien.....	35
110	0.3	110	0.3	5	0.1	155	1.9	140	2.0	20	1.9	Ukrainien.....	36
50	0.1	45	0.1	-	...	5	0.1	5	0.1	-	...	Chinois.....	37
280	0.7	245	0.6	30	0.8	125	1.6	80	1.1	40	3.9	Hollandais (Néerlandais)	38
20	...	-	...	15	0.4	25	0.3	20	0.3	5	0.5	Sud-asiatique (3).....	39
3,350	8.1	3,130	8.2	220	6.1	1,360	17.0	1,195	17.2	165	15.9	Autres origines uniques	40
8,315	20.0	7,475	19.7	845	23.4	2,885	36.1	2,380	34.2	505	48.8	Origines multiples (4)....	41

Voir note et renvoi (s) sur l'encart à la fin de la publication.

Table 1. (continued)

Population Characteristics of Selected Detailed Occupations (Based on the 1980 Classification), Canada, 1986 Census - 20% Sample Data

Characteristics		Selected detailed occupations - Certaines professions détaillées											
		7185 Nursery and related workers Ouvriers pépiniéristes et assimilés						7187 Farm machinery operators Conducteurs de machines agricoles					
		Total		Males - Hommes		Females - Femmes		Total		Males - Hommes		Females - Femmes	
		Number - Nombre	%	Number - Nombre	%	Number - Nombre	%	Number - Nombre	%	Number - Nombre	%	Number - Nombre	%
No.													
by period of immigration													
1	Non-immigrant population	80,705	86.7	57,160	86.6	13,540	87.5	11,600	91.6	9,895	92.0	1,710	88.8
2	Immigrant population	12,360	13.3	10,430	13.4	1,930	12.5	1,070	8.4	860	8.0	215	11.2
3	Before 1946	500	0.5	425	0.5	80	0.5	170	1.3	130	1.2	75	1.8
4	1946 - 1966	5,570	6.0	4,750	6.1	815	5.3	370	2.9	295	2.7	35	3.9
5	1967 - 1977	4,410	4.7	3,755	4.8	650	4.3	325	2.6	255	2.4	70	3.6
6	1978 - 1982	1,315	1.4	1,025	1.3	290	1.9	155	1.2	135	1.3	20	1.0
7	1983 - 1986 (15)	555	0.6	480	0.6	85	0.5	65	0.5	50	0.5	10	0.5
by highest level of schooling													
8	No certificate or diploma	45,070	48.4	38,845	50.1	6,220	40.2	7,895	62.3	6,925	64.4	970	50.5
9	Less than Grade 9 (6)	13,355	14.4	11,795	15.2	1,560	10.1	2,895	22.8	2,640	24.6	255	13.3
10	Grades 9-13	31,710	34.1	27,050	34.9	4,670	30.2	5,000	39.4	4,285	39.9	715	37.2
11	High school certificate or diploma	11,315	12.2	9,335	12.0	1,975	12.8	1,460	11.5	1,180	11.0	280	14.6
12	Trades certificate or diploma	2,140	2.3	1,920	2.5	220	1.4	260	2.1	225	2.1	30	1.6
13	University (7) or other non-university, with or without certificate or diploma	30,460	32.7	24,335	31.4	6,125	39.6	2,790	22.0	2,195	20.4	590	30.7
14	University degree	4,085	4.4	3,160	4.1	925	6.0	275	2.2	215	2.0	55	2.9
by class of worker (8)													
15	Paid workers (9)	84,895	92.1	70,770	91.6	14,125	94.6	9,990	90.3	9,045	90.6	945	87.9
16	Self-employed workers (10)	7,315	7.9	6,495	8.4	820	5.5	1,070	9.7	940	9.4	130	12.1
by industry													
17	Primary industries (Div. A, B, C and D) (11)	13,705	14.7	8,275	10.7	5,430	35.1	10,935	86.3	9,120	84.8	1,820	94.5
18	Manufacturing industries (Div. E)	1,095	1.2	950	1.2	145	0.9	335	2.6	290	2.7	45	2.3
19	Construction industries (Div. F)	22,880	24.6	21,055	27.1	1,815	11.7	200	1.6	200	1.9	-	...
20	Transportation and storage, communication and other utility industries (Div. G and H)	1,510	1.6	1,305	1.7	205	1.3	245	1.9	225	2.1	20	1.0
21	Trade industries (Div. I and J) (12)	3,240	3.5	2,280	2.9	965	6.2	450	3.6	440	4.1	10	0.5
22	Finance and insurance, real estate operator and insurance agent industries (Div. K and L)	2,225	2.4	1,935	2.5	290	1.9	25	0.2	20	0.2	5	0.3
23	Government service industries (Div. N)	18,720	20.1	15,710	20.2	3,010	19.5	265	2.1	260	2.4	5	0.3
24	Other service industries (Div. M, O, P, Q and R) (13)	29,685	31.9	26,075	33.6	3,610	23.3	225	1.8	200	1.9	25	1.3

See note(s) and footnote(s) on foldout at end of publication.

Tableau 1. (suite)

Caractéristiques de la population de certaines professions détaillées (d'après la classification de 1980), Canada, recensement de 1986 - données-échantillon (20%)

Selected detailed occupations - Certaines professions détaillées												Caractéristiques	N°
7313 Net, trap and line fishing occupations Pêcheurs au filet, au filet de fond et à la ligne						7511 Forestry conservation occupations Travailleurs spécialisés dans la conservation des forêts							
Total		Males - Hommes		Females - Femmes		Total		Males - Hommes		Females - Femmes			
Number - Nombre	%	Number - Nombre	%	Number - Nombre	%	Number - Nombre	%	Number - Nombre	%	Number - Nombre	%		
selon la période d'immigration													
40,050	96.4	36,595	96.4	3,455	95.7	7,625	95.4	6,655	95.6	965	93.2	Population non immigrante	1
1,515	3.6	1,355	3.6	155	4.3	375	4.7	300	4.3	70	6.8	Population immigrante....	2
195	0.5	175	0.5	25	0.7	25	0.3	15	0.2	15	1.4	Avant 1946.....	3
635	1.5	580	1.5	50	1.4	215	2.7	190	2.7	30	2.9	1946 - 1966.....	4
420	1.0	385	1.0	30	0.8	100	1.3	75	1.1	25	2.4	1967 - 1977.....	5
205	0.5	170	0.4	35	1.0	25	0.3	25	0.4	-	...	1978 - 1982.....	6
55	0.1	45	0.1	15	0.4	-	...	-	...	-	...	1983 - 1985(5).....	7
selon le plus haut niveau de scolarité atteint													
30,800	74.1	28,375	74.8	2,430	67.3	3,520	44.0	3,075	44.2	445	43.0	Sans certificat ou diplôme N'ayant pas atteint la 9e année(6).....	8
16,700	40.2	15,735	41.5	965	26.7	1,075	13.4	990	14.2	85	8.2	9e à 13e année.....	9
14,105	33.8	12,640	33.3	1,465	40.6	2,450	30.6	2,085	30.0	360	34.8	Certificat ou diplôme d'études secondaires....	10
3,100	7.5	2,665	7.0	440	12.2	690	8.6	530	7.6	165	15.9	Certificat ou diplôme d'une école de métiers..	11
910	2.2	845	2.2	65	1.8	260	3.3	235	3.4	25	2.4	Études universitaires (7) ou autres études non universitaires, avec ou sans certificat ou diplôme.....	12
6,345	15.3	5,740	15.1	605	16.8	3,205	40.1	2,830	40.7	370	35.7	Grade universitaire.....	13
410	1.0	335	0.9	70	1.9	325	4.1	285	4.1	35	3.4		14
selon la catégorie de travailleurs(8)													
22,095	53.4	20,035	52.9	2,055	58.7	7,955	99.5	6,925	99.5	1,035	99.5	Travailleurs rémunérés(9)	15
19,275	46.6	17,835	47.1	1,445	41.3	40	0.5	35	0.5	5	0.5	Travailleurs autonomes(10)	16
selon l'industrie													
35,295	84.9	32,245	85.0	3,055	84.7	6,110	76.4	5,220	75.0	895	86.5	Industries primaires (Div. A, B, C et D) (11).	17
5,390	13.0	4,940	13.0	450	12.5	150	1.9	125	1.8	25	2.4	Industries manufacturières (Div. E).	18
25	0.1	25	0.1	-	...	5	0.1	5	0.1	-	...	Industries de la construction (Div. F)....	19
15	--	15	--	-	...	25	0.3	20	0.3	5	0.5	Industries du transport et de l'entreposage, des communications et autres services publics (Div. G et H).....	20
665	1.6	575	1.5	90	2.5	10	0.1	15	0.2	-	...	Industries du commerce (Div. I et J) (12).....	21
5	--	10	--	-	...	5	0.1	-	...	10	1.0	Industries des intermédiaires financiers et des assurances, des services immobiliers et agences d'assurances (Div. K et L)	22
125	0.3	110	0.3	15	0.4	1,570	19.6	1,470	21.1	105	10.1	Industries des services gouvernementaux (Div. N).	23
40	0.1	35	0.1	-	...	115	1.4	105	1.5	5	0.5	Autres industries de services (Div. M, O, P, Q et R) (13).....	24

Voir nota et renvois) sur l'encart à la fin de la publication.

Table 1. (continued)

Population Characteristics of Selected Detailed Occupations (Based on the 1980 Classification), Canada, 1986 Census - 20% Sample Data

No.	Characteristics	Selected detailed occupations - Certaines professions détaillées											
		7 195 Nursery and related workers Ouvriers pépiniéristes et assimilés						7 197 Farm machinery operators Conducteurs de machines agricoles					
		Total		Males - Hommes		Females - Femmes		Total		Males - Hommes		Females - Femmes	
		Number - Nombre	%	Number - Nombre	%	Number - Nombre	%	Number - Nombre	%	Number - Nombre	%	Number - Nombre	%
1	Total population 15 years and over who worked since January 1, 1985 - With postsecondary qualifications(14).....	18,875	100.0	15,265	100.0	3,710	100.0	1,920	100.0	1,510	100.0	410	100.0
	by major field of study												
2	Educational, recreational and counselling services	1,155	6.1	730	4.8	425	11.5	100	5.2	35	2.3	65	15.9
3	Fine and applied arts....	905	4.8	565	3.7	345	9.3	50	2.6	20	1.3	25	6.1
4	Humanities and related fields.....	1,180	6.2	980	6.4	205	5.5	75	3.9	60	4.0	20	4.9
5	Social sciences and related fields.....	1,670	8.8	1,305	8.5	365	9.8	80	4.2	60	4.0	15	3.7
6	Secretarial science - General fields.....	420	2.2	105	0.7	315	8.5	95	4.9	15	1.0	80	19.5
7	Other commerce, management and business administration.....	1,410	7.4	1,195	7.8	215	5.8	90	4.7	60	4.0	30	7.3
8	Agricultural and biological sciences/technologies...	4,095	21.6	3,080	20.2	1,015	27.4	445	23.2	365	24.2	80	19.5
9	Engineering and applied sciences.....	1,370	7.2	1,125	7.4	245	6.6	40	2.1	45	3.0	-	...
10	Engineering and applied science technologies and trades.....	5,510	29.0	5,320	34.9	190	5.1	800	41.7	780	51.7	25	6.1
11	Nursing and nursing assistance.....	175	0.9	35	0.2	140	3.8	55	2.9	10	0.7	50	12.2
12	Other health professions, sciences and technologies	300	1.6	185	1.2	120	3.2	20	1.0	-	...	20	4.9
13	Mathematics and physical sciences.....	635	3.3	525	3.4	110	3.0	55	2.9	55	3.6	-	...
14	All other, n.e.c.....	150	0.8	130	0.9	25	0.7	20	1.0	15	1.0	5	1.2
15	Total population 15 years and over who worked in 1985.....	81,830	100.0	68,810	100.0	13,120	100.0	10,620	100.0	8,330	100.0	1,290	100.0
	by employment income												
16	Full-year, full-time workers(15).....	14,760	18.0	13,520	19.6	1,240	9.5	2,185	20.6	1,915	20.5	275	21.3
17	Average employment income \$.....	\$ 20,113	...	\$ 20,742	...	\$ 13,234	...	\$ 17,309	...	\$ 17,567	...	\$ 15,504	...
18	Population who worked part time in 1985(16).....	24,705	30.2	19,750	28.7	4,950	37.7	4,360	41.1	3,510	37.6	850	65.8
19	Population who worked part year in 1985(17).....	67,250	82.1	55,325	80.4	11,925	80.9	8,600	81.0	7,520	80.6	1,085	84.1

See note(s) and footnote(s) on foldout at end of publication.

Tableau 1. (suite)

Caractéristiques de la population de certaines professions détaillées (d'après la classification de 1980), Canada, recensement de 1986 - données-échantillon (20%)

Selected detailed occupations - Certaines professions détaillées												Caractéristiques	N°
7313 Net, trap and line fishing occupations Pêcheurs au filet, au filet de fond et à la ligne						7511 Forestry conservation occupations Travailleurs spécialisés dans la conservation des forêts							
Total		Males Hommes		Females Femmes		Total		Males Hommes		Females Femmes			
Number - Nombre	%	Number - Nombre	%	Number - Nombre	%	Number - Nombre	%	Number - Nombre	%	Number - Nombre	%		
5,245	100.0	4,700	100.0	545	100.0	2,765	100.0	2,485	100.0	270	100.0	Population totale de 15 ans et plus ayant travaillé depuis le 1er janvier 1985 - Avec qualifications postsecondaires (14).....	1
												selon le principal domaine d'études	
120	2.3	60	1.3	60	11.0	80	2.9	60	2.4	15	5.6	Enseignement, loisirs et orientation.....	2
115	2.2	55	1.2	65	11.9	40	1.4	20	0.8	20	7.4	Beaux-arts et arts appliqués.....	3
95	1.8	85	1.8	15	2.8	25	0.9	25	1.0	-	...	Lettres, sciences humaines et disciplines connexes.....	4
95	1.8	65	1.4	30	5.5	110	4.0	105	4.2	5	1.9	Sciences sociales et disciplines connexes....	5
215	4.1	35	0.7	175	32.1	35	1.3	-	...	35	13.0	Secrétariat, travail de bureau.....	6
165	3.1	145	3.1	20	3.7	60	2.2	45	1.8	15	5.6	Autres commerces, gestion et administration des affaires.....	7
825	15.7	785	16.7	45	8.3	170	6.1	130	5.2	40	14.8	Sciences et techniques agricoles et biologiques	8
55	1.0	50	1.1	5	0.9	825	29.8	760	30.5	60	22.2	Génie et sciences appliquées.....	9
3,310	63.1	3,285	69.9	25	4.6	1,360	49.2	1,280	51.7	70	25.9	Techniques et métiers du génie et des sciences appliquées.....	10
65	1.2	5	0.1	60	11.0	5	0.2	-	...	5	1.9	Sciences infirmières et soins infirmiers auxiliaires.....	11
45	0.9	30	0.6	20	3.7	20	0.7	20	0.8	-	...	Autres sciences et technologies de la santé	12
125	2.4	95	2.0	30	5.5	35	1.3	35	1.4	-	...	Mathématiques et sciences physiques.....	13
5	0.1	-	...	5	0.9	-	...	-	...	-	...	Autres disciplines, n.c.a.	14
38,305	100.0	35,065	100.0	3,245	100.0	7,225	100.0	6,305	100.0	925	100.0	Population totale de 15 ans et plus ayant travaillé en 1985.....	15
												selon le revenu d'emploi	
1,920	5.0	1,865	5.3	55	1.7	1,435	19.9	1,395	22.1	45	4.9	Travailleurs ayant travaillé à plein temps toute l'année (15).....	16
\$ 22,438	...	\$ 22,788	...	\$ 10,374	...	\$ 27,306	...	\$ 27,410	...	\$ 23,893	...	Revenu moyen d'emploi \$.....	17
7,805	20.4	6,780	19.3	1,020	31.4	1,145	15.8	910	14.4	235	25.4	Population ayant travaillé à temps partiel en 1985 (16)	18
37,860	98.1	34,635	98.8	3,325	102.5	5,895	83.0	5,095	80.8	905	97.8	Population ayant travaillé une partie de l'année en 1985 (17).....	19

Voir note et renvoi(s) sur l'encart à la fin de la publication.

Table 1. (continued)

Population Characteristics of Selected Detailed Occupations (Based on the 1980 Classification), Canada, 1986 Census - 20% Sample Data

Characteristics		Selected detailed occupations - Certaines professions détaillées											
		7195 Nursery and related workers Ouvriers pépiniéristes et assimilés					7197 Farm machinery operators Conducteurs de machines agricoles						
		Total		Males - Hommes		Females - Femmes		Total		Males - Hommes		Females - Femmes	
		Number - Nombre	%	Number - Nombre	%	Number - Nombre	%	Number - Nombre	%	Number - Nombre	%	Number - Nombre	%
No.													
	FAMILY RELATED CHARACTERISTICS												
1	Husbands, wives and lone parents in private households.....	36,890	100.0	29,150	100.0	7,740	100.0	6,110	100.0	4,720	100.0	1,390	100.0
2	Spouse in a husband-wife family.....	35,350	95.8	28,375	97.3	6,975	90.1	5,845	97.3	4,625	98.0	1,320	85.0
3	With no children at home	13,635	37.0	11,145	38.2	2,490	32.2	2,340	38.3	1,955	41.4	385	27.7
4	Spouse employed.....	8,735	23.7	6,710	23.0	2,025	26.2	1,275	20.9	905	19.2	370	26.6
5	Spouse unemployed....	980	2.7	770	2.6	210	2.7	80	1.3	75	1.6	5	0.4
6	Spouse not in the labour force.....	3,930	10.7	3,670	12.6	260	3.4	985	16.1	975	20.7	10	0.7
7	With one child at home.	8,530	23.1	6,895	23.7	1,635	21.1	1,205	19.7	940	19.9	265	19.1
8	Spouse employed.....	5,130	13.9	3,785	13.0	1,345	17.4	790	12.9	530	11.2	260	18.7
9	Spouse unemployed....	810	2.2	630	2.2	180	2.3	70	1.1	70	1.5	-	...
10	Spouse not in the labour force.....	2,590	7.0	2,475	8.5	115	1.5	350	5.7	345	7.3	5	0.4
11	With two children at home.....	8,305	22.5	6,655	22.8	1,650	21.3	1,310	21.4	945	20.0	365	26.3
12	Spouse employed.....	5,140	13.9	3,750	12.9	1,390	18.0	835	13.7	480	10.2	355	25.5
13	Spouse unemployed....	700	1.9	505	1.7	195	2.5	115	1.9	110	2.3	5	0.4
14	Spouse not in the labour force.....	2,470	6.7	2,400	8.2	70	0.9	365	6.0	355	7.5	10	0.7
15	With three or more children at home.....	4,880	13.2	3,685	12.6	1,195	15.4	1,085	17.8	780	16.5	305	21.9
16	Spouse employed.....	2,870	7.8	1,815	6.2	1,055	13.6	685	11.2	385	8.2	300	21.6
17	Spouse unemployed....	365	1.0	280	1.0	85	1.1	60	1.0	55	1.2	5	0.4
18	Spouse not in the labour force.....	1,640	4.4	1,585	5.4	55	0.7	340	5.6	340	7.2	-	...
19	Parent in a lone-parent family.....	1,540	4.2	775	2.7	765	9.9	160	2.6	95	2.0	65	4.7
20	With one child at home	940	2.5	485	1.7	455	5.9	95	1.6	75	1.6	20	1.4
21	With two children at home.....	420	1.1	190	0.7	230	3.0	55	0.9	20	0.4	35	2.5
22	With three or more children at home....	165	0.4	95	0.3	70	0.9	10	0.2	-	...	10	0.7

See note(s) and footnote(s) on foldout at end of publication.

Tableau 1. (suite)

Caractéristiques de la population de certaines professions détaillées (d'après la classification de 1980), Canada, recensement de 1986 - données-échantillon (20%)

Selected detailed occupations - Certaines professions détaillées												Caractéristiques	N°
7313 Net, trap and line fishing occupations Pêcheurs au filet, au filet de fond et à la ligne						7511 Forestry conservation occupations Travailleurs spécialisés dans la conservation des forêts							
Total		Males - Hommes		Females - Femmes		Total		Males - Hommes		Females - Femmes			
Number - Nombre	%	Number - Nombre	%	Number - Nombre	%	Number - Nombre	%	Number - Nombre	%	Number - Nombre	%		
28,315	100.0	25,240	100.0	3,075	100.0	4,110	100.0	3,510	100.0	600	100.0	CARACTÉRISTIQUES RELIÉES À LA FAMILLE	
												Époux, épouses et parents seuls dans les ménages privés.....	1
27,640	97.6	24,675	97.8	2,965	96.4	3,800	94.9	3,420	97.4	480	80.0	Conjoint dans une famille époux-épouse.....	2
5,775	20.4	5,175	20.5	600	19.5	1,230	29.9	1,070	30.5	160	26.7	Sans enfants à la maison	3
2,740	9.7	2,295	9.1	445	14.5	765	18.6	615	17.5	150	25.0	Conjoint occupé.....	4
825	2.9	740	2.9	85	2.8	125	3.0	115	3.3	10	1.7	Conjoint en chômage..	5
												Conjoint ne faisant pas partie de la population active...	6
2,215	7.8	2,145	8.5	70	2.3	335	8.2	335	9.5	-	...	Avec un enfant à la maison.....	7
5,235	22.0	5,660	22.4	575	18.7	870	21.2	775	22.1	95	15.8	Conjoint occupé.....	8
3,045	10.8	2,635	10.4	410	13.3	470	11.4	385	11.0	85	14.2	Conjoint en chômage..	9
1,005	3.5	925	3.7	80	2.6	85	2.1	80	2.3	5	0.8	Conjoint ne faisant pas partie de la population active...	10
2,185	7.7	2,105	8.3	80	2.6	310	7.5	310	8.8	-	...	Avec deux enfants à la maison.....	11
8,425	29.8	7,460	29.6	965	31.4	1,050	25.5	925	26.4	125	20.8	Conjoint occupé.....	12
4,015	14.2	3,245	12.9	770	25.0	555	13.5	465	13.2	90	15.0	Conjoint en chômage..	13
1,660	5.9	1,510	6.0	150	4.9	150	3.6	115	3.3	35	5.8	Conjoint ne faisant pas partie de la population active...	14
2,750	9.7	2,705	10.7	45	1.5	355	8.6	355	10.1	-	...	Avec trois enfants ou plus à la maison.....	15
7,200	25.4	6,375	25.3	825	26.8	740	18.0	645	18.4	95	15.8	Conjoint occupé.....	16
2,985	10.5	2,375	9.4	610	19.8	275	6.7	205	5.8	70	11.7	Conjoint en chômage..	17
1,435	5.1	1,310	5.2	125	4.1	75	1.8	60	1.7	15	2.5	Conjoint ne faisant pas partie de la population active...	18
2,785	9.8	2,685	10.7	90	2.9	390	9.5	380	10.8	10	1.7	Parent dans une famille monoparentale.....	19
675	2.4	570	2.3	105	3.4	225	5.5	100	2.8	125	20.8	Avec un enfant à la maison.....	20
395	1.4	350	1.4	45	1.5	90	2.2	40	1.1	50	8.3	Avec deux enfants à la maison.....	21
180	0.6	130	0.5	50	1.6	60	1.5	25	0.7	35	5.8	Avec trois enfants ou plus à la maison.....	22
105	0.4	95	0.4	10	0.3	60	1.5	25	0.7	35	5.8		

Voir note et renvoi (s) sur l'encart à la fin de la publication.

Table 1. (continued)

Population Characteristics of Selected Detailed Occupations (Based on the 1980 Classification), Canada, 1986 Census - 20% Sample Data

No.	Characteristics	Selected detailed occupations - Certaines professions détaillées											
		7513 Timber cutting and related occupations Bûcherons et travailleurs assimilés					8213 Baking, confectionery making and related occupations Boulangers, pâtisseries, confiseurs et travailleurs assimilés						
		Total		Males Hommes		Females Femmes		Total		Males Hommes		Females Femmes	
		Number - Nombre	%	Number - Nombre	%	Number - Nombre	%	Number - Nombre	%	Number - Nombre	%	Number - Nombre	%
	POPULATION CHARACTERISTICS												
1	Total population 15 years and over who worked since January 1, 1985.....	40,150	100.0	38,105	100.0	1,045	100.0	39,265	100.0	21,925	100.0	17,345	100.0
	by province or territory of residence												
2	Newfoundland.....	2,755	6.9	2,695	6.9	60	5.7	785	2.0	310	1.4	475	2.7
3	Prince Edward Island.....	175	0.4	170	0.4	10	1.0	240	0.6	75	0.3	160	0.9
4	Nova Scotia.....	3,305	8.2	3,195	8.2	110	10.5	1,270	3.2	570	2.6	700	4.0
5	New Brunswick.....	4,955	12.3	4,850	12.4	100	9.6	1,110	2.8	510	2.3	600	3.5
6	Quebec.....	12,330	30.7	12,165	31.1	170	16.3	9,570	24.4	6,025	27.5	3,550	20.5
7	Ontario.....	5,240	13.1	5,020	12.8	220	21.1	16,010	40.8	8,805	40.2	7,205	41.5
8	Manitoba.....	560	1.4	555	1.4	10	1.0	1,550	3.9	885	4.0	670	3.9
9	Saskatchewan.....	605	1.5	590	1.5	15	1.4	1,050	2.7	555	2.5	490	2.8
10	Alberta.....	1,080	2.7	1,040	2.7	40	3.8	3,190	8.1	1,545	7.0	1,645	9.5
11	British Columbia.....	9,000	22.4	8,885	22.2	315	30.1	4,425	11.3	2,615	11.9	1,810	10.4
12	Yukon.....	95	0.2	85	0.2	5	0.5	30	0.1	10	--	25	0.1
13	Northwest Territories.....	50	0.1	50	0.1	-	...	40	0.1	15	0.1	20	0.1
	by age												
14	15 - 34 years.....	21,385	53.3	20,680	52.9	705	67.1	22,605	57.6	13,225	60.3	9,375	54.1
15	35 - 54 years.....	15,015	37.4	14,715	37.6	305	29.0	12,300	31.3	6,185	28.2	6,115	35.3
16	55 years and over.....	3,750	9.3	3,710	9.5	35	3.3	4,360	11.1	2,510	11.4	1,850	10.7
17	Average age.....	35.5	...	35.6	...	30.7	...	34.3	...	33.8	...	35.0	...
	by marital status												
18	Single (never married).....	12,215	30.4	11,850	30.3	365	34.8	13,490	34.4	8,825	40.3	4,665	26.9
19	Married.....	25,625	63.8	25,050	64.1	570	54.3	23,145	58.9	12,160	55.5	10,985	63.4
20	Separated.....	970	2.4	925	2.4	50	4.8	890	2.3	355	1.6	540	3.1
21	Divorced.....	1,090	2.7	1,035	2.6	55	5.2	1,080	2.8	445	2.0	630	3.6
22	Widowed.....	255	0.6	240	0.6	15	1.4	855	1.7	135	0.6	515	3.0
	by mother tongue												
23	Single responses.....	39,245	97.7	38,225	97.7	1,020	97.1	37,245	94.9	20,590	93.9	16,655	96.0
24	English.....	20,785	51.8	20,060	51.3	725	69.0	18,520	47.2	9,150	41.7	9,375	54.1
25	French.....	16,265	40.5	16,040	41.0	225	21.4	8,665	22.1	5,005	22.8	3,680	21.1
26	Italian.....	75	0.2	75	0.2	-	...	2,420	6.2	1,525	7.0	895	5.2
27	German.....	380	0.9	370	0.9	5	0.5	1,205	3.1	680	3.1	525	3.0
28	Chinese.....	15	--	15	--	-	...	1,060	2.7	790	3.6	275	1.6
29	Other languages.....	1,730	4.3	1,675	4.3	55	5.2	5,370	13.7	3,445	15.7	1,930	11.1
30	Multiple responses.....	900	2.2	875	2.2	30	2.9	2,020	5.1	1,335	6.1	690	4.0
	by ethnic origin												
31	Single origins.....	32,100	80.0	31,340	80.2	760	72.4	31,035	79.0	17,830	81.3	13,210	76.2
32	British (1).....	10,080	25.1	9,785	25.0	290	27.6	7,880	20.1	3,580	16.3	4,300	24.8
33	French (2).....	16,570	41.3	16,340	41.8	230	21.9	8,730	22.2	5,005	22.8	3,720	21.5
34	German.....	930	2.3	925	2.4	5	0.5	1,695	4.3	900	4.1	795	4.6
35	Italian.....	130	0.3	130	0.3	-	...	3,095	7.9	2,035	9.3	1,070	6.2
36	Ukrainian.....	375	0.9	365	0.9	10	1.0	610	1.6	285	1.3	325	1.9
37	Chinese.....	20	--	20	0.1	-	...	1,305	3.3	1,005	4.6	305	1.8
38	Dutch (Netherlands).....	290	0.7	280	0.7	15	1.4	870	2.2	825	2.9	250	1.4
39	South Asian (3).....	55	0.1	50	0.1	-	...	645	1.6	350	1.6	295	1.7
40	Other single origins.....	3,655	9.1	3,445	8.8	210	20.0	6,205	15.8	4,045	18.4	2,165	12.5
41	Multiple origins (4).....	8,050	20.0	7,760	19.8	285	27.1	8,230	21.0	4,095	18.7	4,135	23.8

See note(s) and footnote(s) on foldout at end of publication.

Tableau 1. (suite)

Caractéristiques de la population de certaines professions détaillées (d'après la classification de 1980), Canada, recensement de 1986 - données-échantillon (20%)

Selected detailed occupations - Certaines professions détaillées												Caractéristiques	N°
8215 Slaughtering and meat cutting, canning, curing and packing occupations Travailleurs des abattoirs, conserveries et usines de conditionnement de la viande						8217 Fish canning, curing and packing occupations Travailleurs des conserveries et usines du conditionnement du poisson							
Total		Males - Hommes		Females - Femmes		Total		Males - Hommes		Females - Femmes			
Number - Nombre	%	Number - Nombre	%	Number - Nombre	%	Number - Nombre	%	Number - Nombre	%	Number - Nombre	%		
46,395	100.0	36,890	100.0	8,510	100.0	37,725	100.0	13,580	100.0	24,145	100.0	CARACTÉRISTIQUES DE LA POPULATION	
Population totale de 15 ans et plus ayant travaillé depuis le 1er janvier 1985.....												1	
selon la province ou le territoire de résidence													
560	1.2	485	1.3	70	0.7	15,105	40.0	6,120	45.1	8,990	37.2	Terre-Neuve.....	2
200	0.4	190	0.5	15	0.2	1,350	3.6	325	2.4	1,025	4.2	Île-du-Prince-Édouard....	3
1,085	2.3	860	2.3	205	2.2	7,820	20.7	2,965	21.8	4,855	20.1	Nouvelle-Écosse.....	4
975	2.1	790	2.1	185	1.9	5,810	15.4	1,380	10.2	4,435	18.4	Nouveau-Brunswick.....	5
15,205	32.8	13,085	35.5	2,110	22.2	3,310	8.8	1,310	9.6	2,000	8.3	Québec.....	6
15,035	32.4	11,205	30.4	3,830	40.3	755	2.0	225	1.7	525	2.2	Ontario.....	7
2,890	6.2	2,145	5.8	745	7.8	210	0.6	125	0.9	85	0.4	Manitoba.....	8
1,880	4.1	1,495	4.1	385	4.0	40	0.1	25	0.2	15	0.1	Saskatchewan.....	9
4,550	9.8	3,490	9.5	1,060	11.1	70	0.2	40	0.3	35	0.1	Alberta.....	10
3,995	8.6	3,095	8.4	805	9.5	3,235	8.6	1,065	7.8	2,175	9.0	Colombie-Britannique.....	11
25	0.1	20	0.1	-	...	5	--	-	...	-	...	Yukon.....	12
25	0.1	20	0.1	5	0.1	10	--	-	...	5	--	Territoires du Nord-Ouest	13
selon l'âge													
24,890	53.6	19,855	53.8	5,040	53.0	22,700	60.2	9,650	71.1	13,050	54.0	15 - 34 ans.....	14
16,045	34.6	12,440	33.7	3,605	37.9	12,220	32.4	2,915	21.5	9,300	38.5	35 - 54 ans.....	15
5,455	11.8	4,585	12.4	870	9.1	2,805	7.4	1,005	7.4	1,795	7.4	55 ans et plus.....	16
35.7	...	35.7	...	35.5	...	33.2	...	30.5	...	34.8	...	Âge moyen.....	17
selon l'état matrimonial													
12,170	26.2	10,185	27.5	1,985	20.9	11,155	29.6	6,680	49.2	4,480	18.6	Célibataires (jamais marié(e)s).....	18
31,345	67.6	24,685	66.9	6,665	70.1	24,725	65.5	6,560	48.3	18,170	75.3	Marié(e)s.....	19
975	2.1	720	2.0	255	2.7	575	1.5	155	1.1	420	1.7	Séparé(e)s.....	20
1,365	2.9	1,010	2.7	350	3.7	500	1.3	115	0.8	385	1.6	Divorcé(e)s.....	21
540	1.2	285	0.8	255	2.7	760	2.0	70	0.5	690	2.9	Veuf(ve)s.....	22
selon la langue maternelle													
44,220	95.3	35,145	95.3	9,070	95.4	36,975	98.0	13,345	98.3	23,630	97.9	Réponses uniques.....	23
20,050	43.2	15,585	42.3	4,465	47.0	26,755	70.9	10,300	75.8	16,465	68.2	Anglais.....	24
14,750	31.8	12,620	34.2	2,135	22.5	8,370	22.2	2,670	19.7	5,695	23.6	Français.....	25
1,605	3.5	1,235	3.3	370	3.9	120	0.3	30	0.2	85	0.4	Italien.....	26
1,335	2.9	1,010	2.7	325	3.4	50	0.1	20	0.1	30	0.1	Allemand.....	27
970	2.1	615	1.7	355	3.7	585	1.6	85	0.6	495	2.1	Chinois.....	28
5,505	11.9	4,080	11.1	1,425	15.0	1,095	2.9	240	1.8	855	3.5	Autres langues.....	29
2,180	4.7	1,740	4.7	440	4.6	745	2.0	235	1.7	515	2.1	Réponses multiples.....	30
selon l'origine ethnique													
37,565	81.0	30,035	81.4	7,535	79.2	32,100	85.1	11,500	84.7	20,605	85.3	Origines uniques.....	31
8,195	17.7	6,405	17.4	1,795	18.9	19,700	52.2	7,620	56.1	12,075	50.0	Britannique (1).....	32
14,925	32.2	12,715	34.5	2,210	23.2	8,940	23.7	2,850	21.0	6,085	25.2	Français (2).....	33
2,785	6.0	2,170	5.9	615	6.5	365	1.0	140	1.0	225	0.9	Allemand.....	34
2,095	4.5	1,670	4.5	420	4.4	125	0.3	35	0.3	90	0.4	Italien.....	35
980	2.1	720	2.0	260	2.7	90	0.2	45	0.3	40	0.2	Ukrainien.....	36
985	2.1	640	1.7	340	3.6	655	1.7	115	0.8	540	2.2	Chinois.....	37
730	1.6	575	1.6	155	1.6	125	0.3	30	0.2	95	0.4	Hollandais (Néerlandais)	38
175	0.4	125	0.3	55	0.6	245	0.6	35	0.3	210	0.9	Sud-asiatique (3).....	39
6,690	14.4	5,005	13.6	1,685	17.8	1,865	4.9	625	4.6	1,240	5.1	Autres origines uniques	40
8,830	19.0	6,855	18.6	1,975	20.8	5,620	14.9	2,080	15.3	3,545	14.7	Origines multiples (4)....	41

Voir note et renvoi(s) sur l'encart à la fin de la publication.

Table 1. (continued)

Population Characteristics of Selected Detailed Occupations (Based on the 1980 Classification), Canada, 1986 Census - 20% Sample Data

Characteristics		Selected detailed occupations - Certaines professions détaillées											
		7513 Timber cutting and related occupations Bûcherons et travailleurs assimilés					8213 Baking, confectionery making and related occupations Boulangers, pâtisseries, confiseurs et travailleurs assimilés						
		Total		Males Hommes		Females Femmes		Total		Males Hommes		Females Femmes	
		Number - Nombre	%	Number - Nombre	%	Number - Nombre	%	Number - Nombre	%	Number - Nombre	%	Number - Nombre	%
No.													
by period of immigration													
1	Non-immigrant population.	38,365	95.6	37,365	95.6	995	94.8	26,390	67.2	13,540	51.8	12,850	74.1
2	Immigrant population.....	1,785	4.4	1,735	4.4	50	4.8	12,875	32.8	8,380	38.2	4,490	25.9
3	Before 1946.....	195	0.5	195	0.5	-	-	110	0.3	50	0.2	65	0.4
4	1946 - 1966.....	895	2.2	855	2.2	40	3.8	4,975	12.7	3,115	14.2	1,855	10.7
5	1967 - 1977.....	530	1.3	525	1.3	10	1.0	4,440	11.3	2,765	12.6	1,675	9.7
6	1978 - 1982.....	135	0.3	135	0.3	5	0.5	2,225	5.7	1,630	7.4	605	3.5
7	1983 - 1986(5).....	30	0.1	20	0.1	5	0.5	1,120	2.9	825	3.8	300	1.7
by highest level of schooling													
8	No certificate or diploma	29,415	73.3	28,755	73.5	660	62.9	21,305	54.3	11,450	52.2	9,860	56.8
9	Less than Grade 9 (6)...	15,090	37.6	14,860	38.0	235	22.4	7,925	20.2	4,110	18.7	3,810	22.0
10	Grades 9-13.....	14,320	35.7	13,895	35.5	425	40.5	13,380	34.1	7,335	33.5	6,050	34.9
11	High school certificate or diploma.....	3,725	9.3	3,600	9.2	125	11.9	5,900	15.0	3,105	14.2	2,800	16.1
12	Trades certificate or diploma.....	1,310	3.3	1,290	3.3	20	1.9	1,355	3.5	895	4.1	460	2.7
13	University(7) or other non-university, with or without certificate or diploma.....	5,465	13.6	5,235	13.4	235	22.4	10,080	25.7	6,075	27.7	4,010	23.1
14	University degree.....	240	0.6	225	0.6	10	1.0	620	1.6	405	1.8	220	1.3
by class of worker (8)													
15	Paid workers (9).....	36,130	90.3	35,175	90.3	950	92.7	37,645	96.3	20,965	95.9	16,680	96.7
16	Self-employed workers (10)	3,870	9.7	3,795	9.7	70	6.8	1,450	3.7	890	4.1	560	3.2
by industry													
17	Primary industries (Div. A, B, C and D) (11).....	32,000	79.7	31,355	80.2	640	61.0	55	0.2	20	0.1	45	0.3
18	Manufacturing industries (Div. E).....	4,150	10.3	4,070	10.4	80	7.6	12,420	31.6	8,085	36.9	4,335	25.0
19	Construction industries (Div. F).....	690	1.7	650	1.7	35	3.3	30	0.1	20	0.1	5	--
20	Transportation and storage, communication and other utility industries (Div. G and H)	780	1.9	760	1.9	25	2.4	55	0.1	45	0.2	10	0.1
21	Trade industries (Div. I and J) (12).....	590	1.5	590	1.5	5	0.5	20,040	51.0	10,510	47.9	9,525	54.9
22	Finance and insurance, real estate operator and insurance agent industries (Div. K and L)	70	0.2	65	0.2	10	1.0	25	0.1	10	--	15	0.1
23	Government service industries (Div. N).....	1,265	3.2	1,090	2.8	175	16.7	90	0.2	55	0.3	35	0.2
24	Other service industries (Div. M, O, P, Q and R) (13).....	605	1.5	530	1.4	75	7.1	6,540	16.7	3,175	14.5	3,365	19.4

See note(s) and footnote(s) on foldout at end of publication.

Tableau 1. (suite)

Caractéristiques de la population de certaines professions détaillées (d'après la classification de 1980), Canada, recensement de 1986 - données-échantillon (20%)

Selected detailed occupations - Certaines professions détaillées											Caractéristiques	N°	
8215 Slaughtering and meat cutting, canning, curing and pecking occupations - Travailleurs des abattoirs, conserveries et usines de conditionnement de la viande						8217 Fish canning, curing and packing occupations - Travailleurs des conserveries et usines du conditionnement du poisson							
Total		Males - Hommes		Females - Femmes		Total		Males - Hommes		Females - Femmes			
Number - Nombre	%	Number - Nombre	%	Number - Nombre	%	Number - Nombre	%	Number - Nombre	%	Number - Nombre			%
											selon la période d'immigration		
34,970	75.4	28,195	76.4	5,775	71.3	35,700	94.6	13,195	97.2	22,505	93.2	Population non immigrante	1
11,425	24.6	8,690	23.6	2,735	28.8	2,020	5.4	380	2.8	1,640	6.8	Population immigrante....	2
190	0.4	135	0.4	55	0.6	40	0.1	5	--	40	0.2	Avant 1945.....	3
4,910	10.6	3,885	10.5	1,025	10.8	550	1.5	105	0.8	445	1.8	1946 - 1966.....	4
4,130	8.9	3,065	8.3	1,060	11.2	920	2.4	150	1.1	780	3.2	1967 - 1977.....	5
1,710	3.7	1,230	3.3	480	5.0	440	1.2	110	0.8	330	1.4	1978 - 1982.....	6
490	1.1	375	1.0	120	1.3	70	0.2	15	0.1	55	0.2	1983 - 1986(15).....	7
											selon le plus haut niveau de scolarité atteint		
26,125	56.3	19,770	53.6	6,355	66.8	28,855	76.5	10,015	73.8	18,840	78.0	Sans certificat ou diplôme N'ayant pas atteint la	8
9,285	20.0	6,785	18.3	2,520	26.5	13,740	36.4	5,255	38.7	8,485	35.1	9e année(6).....	9
16,835	36.3	13,000	35.2	3,835	40.3	15,115	40.1	4,755	35.0	10,360	42.9	9e à 13e année.....	10
6,975	15.0	5,625	15.3	1,345	14.1	3,710	9.8	1,240	9.1	2,470	10.2	Certificat ou diplôme d'études secondaires....	11
2,305	5.0	2,085	5.7	220	2.3	560	1.5	240	1.8	320	1.3	Certificat ou diplôme d'une école de métiers..	12
10,555	22.8	9,050	24.5	1,510	15.9	4,430	11.7	1,995	14.7	2,435	10.1	Études universitaires(7) ou autres études non universitaires, avec ou sans certificat ou	13
435	0.9	360	1.0	75	0.8	170	0.5	90	0.7	80	0.3	diplôme.....	14
											selon la catégorie de travailleurs(8)		
44,690	96.8	35,365	96.1	9,325	99.4	37,580	99.7	13,490	99.4	24,090	99.8	Travailleurs rémunérés(9)	15
1,505	3.3	1,435	3.9	70	0.7	120	0.3	80	0.6	40	0.2	Travailleurs autonomes(10)	16
											selon l'industrie		
280	0.6	125	0.3	155	1.6	1,720	4.6	650	4.8	1,070	4.4	Industries primaires (Div. A, B, C et D) (11).	17
21,240	45.8	14,680	39.8	6,560	69.0	34,690	92.0	12,305	90.6	22,385	92.7	Industries manufacturières(Div. E).	18
20	--	15	--	5	0.1	25	0.1	20	0.1	10	--	Industries de la construction(Div. F)....	19
25	0.1	20	0.1	5	0.1	110	0.3	60	0.4	45	0.2	Industries du transport et de l'entreposage, des communications et autres services publics(Div. G et H).....	20
24,130	52.0	21,455	58.2	2,680	28.2	1,045	2.8	480	3.5	565	2.3	Industries du commerce (Div. I et J) (12).....	21
15	--	10	--	5	0.1	50	0.1	20	0.1	30	0.1	Industries des intermédiaires financiers et des assurances, des services immobiliers et agences d'assurances(Div. K et L)	22
45	0.1	30	0.1	15	0.2	30	0.1	10	0.1	20	0.1	Industries des services gouvernementaux(Div. N).	23
640	1.4	555	1.5	90	0.9	55	0.1	35	0.3	20	0.1	Autres industries de services(Div. M, O, P, Q et R) (13).....	24

Voir note et renvoi(s) sur l'encart à la fin de la publication.

Table 1. (continued)

Population Characteristics of Selected Detailed Occupations (Based on the 1980 Classification), Canada, 1986 Census - 20% Sample Data

No.	Characteristics	Selected detailed occupations - Certaines professions détaillées											
		7513 Timber cutting and related occupations Bûcherons et travailleurs assimilés						8213 Baking, confectionery making and related occupations Boulangers, pâtisseries, confiseurs et travailleurs assimilés					
		Total		Males Hommes		Females Femmes		Total		Males Hommes		Females Femmes	
		Number - Nombre	%	Number - Nombre	%	Number - Nombre	%	Number - Nombre	%	Number - Nombre	%	Number - Nombre	%
1	Total population 15 years and over who worked since January 1, 1985 - With postsecondary qualifications (14).....	4,735	100.0	4,575	100.0	XXX	...	7,835	100.0	4,910	100.0	2,930	100.0
	by major field of study												
2	Educational, recreational and counselling services	115	2.4	100	2.2			270	3.4	80	1.6	195	6.7
3	Fine and applied arts....	95	2.0	70	1.5			400	5.1	120	2.4	280	9.6
4	Humanities and related fields.....	105	2.2	95	2.1			275	3.5	145	3.0	125	4.3
5	Social sciences and related fields.....	95	2.0	90	2.0			260	3.3	145	3.0	120	4.1
6	Secretarial science - General fields.....	50	1.1	20	0.4			445	5.7	30	0.6	415	14.2
7	Other commerce, management and business administration.....	120	2.5	115	2.5			645	8.2	340	6.9	310	10.6
8	Agricultural and biological sciences/technologies...	245	5.2	230	5.0			3,875	49.5	2,775	56.5	1,100	37.5
9	Engineering and applied sciences.....	245	5.2	245	5.4			80	1.0	55	1.1	25	0.9
10	Engineering and applied science technologies and trades.....	3,470	73.3	3,445	75.3			1,245	15.9	1,085	22.1	160	5.5
11	Nursing and nursing assistance.....	5	0.1	5	0.1			100	1.3	5	0.1	100	3.4
12	Other health professions, sciences and technologies	100	2.1	85	1.9			95	1.2	35	0.7	55	1.9
13	Mathematics and physical sciences.....	60	1.3	65	1.4			105	1.3	60	1.2	40	1.4
14	All other, n.e.c.....	25	0.5	25	0.5			30	0.4	25	0.5	-	...
15	Total population 15 years and over who worked in 1985.....	35,810	100.0	35,030	100.0	880	100.0	36,020	100.0	20,415	100.0	15,610	100.0
	by employment income												
16	Full-year, full-time workers (15).....	3,620	10.1	3,545	10.1	75	8.5	17,270	47.9	11,555	56.6	5,710	36.6
17	Average employment income \$.....	\$ 23,662	...	\$ 23,887	...	\$ 13,031	...	\$ 18,275	...	\$ 19,989	...	\$ 14,805	...
18	Population who worked part time in 1985 (16).....	5,810	16.2	5,605	16.0	210	23.9	8,740	24.3	3,345	16.4	5,395	34.6
19	Population who worked part year in 1985 (17).....	34,120	85.0	33,275	85.0	845	96.0	16,725	46.4	8,300	40.7	8,420	53.8

See note(s) and footnote(s) on foldout at end of publication.

Tableau 1. (suite)

Caractéristiques de la population de certaines professions détaillées (d'après la classification de 1980), Canada, recensement de 1986 - données-échantillon (20%)

Selected detailed occupations - Certaines professions détaillées												Caractéristiques	N°
8215 Slaughtering and meat cutting, canning, curing and packing occupations - Travailleurs des abattoirs, conserveries et usines de conditionnement de la viande						8217 Fish canning, curing and packing occupations - Travailleurs des conserveries et usines du conditionnement du poisson							
Total		Males - Hommes		Females - Femmes		Total		Males - Hommes		Females - Femmes			
Number - Nombre	%	Number - Nombre	%	Number - Nombre	%	Number - Nombre	%	Number - Nombre	%	Number - Nombre	%		
9,300	100.0	8,185	100.0	1,105	100.0	3,305	100.0	1,505	100.0	1,805	100.0	Population totale de 15 ans et plus ayant travaillé depuis le 1er janvier 1985 - Avec qualifications postsecondaires(14).....	1
selon le principal domaine d'études													
145	1.6	75	0.9	70	6.3	95	2.9	20	1.3	75	4.2	Enseignement, loisirs et orientation.....	2
250	2.7	100	1.2	150	13.6	195	5.9	25	1.7	180	10.0	Beaux-arts et arts appliqués.....	3
205	2.2	160	2.0	40	3.6	65	2.0	15	1.0	45	2.5	lettres, sciences humaines et disciplines connexes.....	4
135	1.5	105	1.3	30	2.7	70	2.1	15	1.0	50	2.8	Sciences sociales et disciplines connexes....	5
275	3.0	90	1.1	185	16.7	785	23.8	45	3.0	745	41.3	Secrétariat, travail de bureau.....	6
525	5.6	450	5.5	75	6.8	250	7.9	75	5.0	185	10.2	Autres commerces, gestion et administration des affaires.....	7
5,840	62.8	5,430	66.3	410	37.1	465	14.1	185	12.3	275	15.2	Sciences et techniques agricoles et biologiques	8
45	0.5	45	0.5	-	...	5	0.2	5	0.3	-	...	Génie et sciences appliquées.....	9
1,640	17.6	1,570	19.2	65	5.9	1,145	34.6	1,080	71.8	70	3.9	Techniques et métiers du génie et des sciences appliquées.....	10
65	0.7	10	0.1	60	5.4	155	4.7	15	1.0	140	7.8	Sciences infirmières et soins infirmiers auxiliaires.....	11
50	0.5	40	0.5	10	0.9	30	0.9	10	0.7	25	1.4	Autres sciences et technologies de la santé	12
90	1.0	70	0.9	15	1.4	30	0.9	10	0.7	20	1.1	Mathématiques et sciences physiques.....	13
35	0.4	35	0.4	-	...	5	0.2	5	0.3	-	...	Autres disciplines, n.c.a.	14
43,610	100.0	34,860	100.0	8,650	100.0	34,475	100.0	12,600	100.0	21,870	100.0	Population totale de 15 ans et plus ayant travaillé en 1985.....	15
selon le revenu d'emploi:													
26,820	61.5	22,760	65.1	4,065	47.0	1,810	5.3	1,020	8.1	795	3.6	Travailleurs ayant travaillé à plein temps toute l'année(15).....	16
\$ 20,904	...	\$ 21,550	...	\$ 17,282	...	\$ 15,534	...	\$ 17,425	...	\$ 13,101	...	Revenu moyen d'emploi \$.....	17
5,905	13.5	4,045	11.6	1,865	21.6	15,915	46.2	4,955	39.3	10,865	50.1	Population ayant travaillé à temps partiel en 1985(16)	18
15,625	35.8	11,365	32.5	4,260	49.2	33,525	97.2	11,770	93.4	21,755	89.5	Population ayant travaillé une partie de l'année en 1985(17).....	19

Voir note et renvoi(s) sur l'encart à la fin de la publication.

Table 1. (continued)

Population Characteristics of Selected Detailed Occupations (Based on the 1980 Classification), Canada, 1986 Census - 20% Sample Data

No.	Characteristics	Selected detailed occupations - Certaines professions détaillées											
		7513 Timber cutting and related occupations Bûcherons et travailleurs assimilés					8213 Baking, confectionery making and related occupations Boulangers, pâtisseries, confiseurs et travailleurs assimilés						
		Total		Males Hommes		Females Femmes		Total		Males Hommes		Females Femmes	
		Number - Nombre	%	Number - Nombre	%	Number - Nombre	%	Number - Nombre	%	Number - Nombre	%	Number - Nombre	%
	FAMILY RELATED CHARACTERISTICS												
1	Husbands, wives and lone parents in private households.....	25,850	100.0	25,280	100.0	570	100.0	24,045	100.0	12,100	100.0	11,845	100.0
2	Spouse in a husband-wife family.....	25,215	97.2	24,645	97.5	570	85.1	22,640	94.2	11,845	97.9	10,795	90.4
3	With no children at home	5,500	21.2	5,315	21.0	185	27.6	6,860	28.5	3,625	30.0	3,235	27.1
4	Spouse employed.....	2,655	10.2	2,520	10.0	135	20.1	4,750	19.8	2,230	18.4	2,520	21.1
5	Spouse unemployed....	680	2.6	670	2.7	10	1.5	520	2.2	330	2.7	190	1.6
6	Spouse not in the labour force.....	2,145	8.3	2,115	8.4	30	4.5	1,585	6.6	1,065	8.8	520	4.4
7	With one child at home	5,670	21.8	5,545	21.9	125	18.7	5,465	22.7	2,975	24.6	2,490	20.8
8	Spouse employed.....	2,150	8.3	2,055	8.1	95	14.2	3,910	16.3	1,795	14.8	2,115	17.7
9	Spouse unemployed....	760	2.9	755	3.0	5	0.7	440	1.8	240	2.0	200	1.7
10	Spouse not in the labour force.....	2,755	10.6	2,735	10.8	20	3.0	1,120	4.7	945	7.8	175	1.5
11	With two children at home.....	7,825	30.2	7,705	30.5	120	17.9	6,460	26.9	3,270	27.0	3,190	26.7
12	Spouse employed.....	2,880	11.1	2,805	11.1	85	12.7	4,790	19.9	2,020	16.7	2,770	23.2
13	Spouse unemployed....	1,045	4.0	1,020	4.0	25	3.7	410	1.7	190	1.6	220	1.8
14	Spouse not in the labour force.....	3,900	15.0	3,885	15.4	15	2.2	1,260	5.2	1,065	8.8	195	1.6
15	With three or more children at home.....	6,220	24.0	6,075	24.0	145	21.6	3,855	16.0	1,975	16.3	1,880	15.7
16	Spouse employed.....	1,825	7.0	1,725	6.8	100	14.9	2,760	11.5	1,150	9.5	1,610	13.5
17	Spouse unemployed....	715	2.8	695	2.7	20	3.0	260	1.1	120	1.0	140	1.2
18	Spouse not in the labour force.....	3,680	14.2	3,655	14.5	25	3.7	840	3.5	705	5.8	135	1.1
19	Parent in a lone-parent family.....	735	2.8	635	2.5	100	14.9	1,405	5.8	255	2.1	1,150	9.6
20	With one child at home	370	1.4	310	1.2	60	9.0	775	3.2	145	1.2	630	5.3
21	With two children at home.....	190	0.7	160	0.6	30	4.5	475	2.0	85	0.5	410	3.4
22	With three or more children at home....	180	0.7	170	0.7	10	1.5	150	0.6	40	0.3	110	0.9

See note(s) and footnote(s) on foldout at end of publication.

Tableau 1. (suite)

Caractéristiques de la population de certaines professions détaillées (d'après la classification de 1980), Canada, recensement de 1986 - données-échantillon (20%)

Selected detailed occupations - Certaines professions détaillées											Caractéristiques	N°	
8215 Slaughtering and meat cutting, canning, curing and pecking occupations Travailleurs des abattoirs, conserveries et usines de conditionnement de la viande						8217 Fish canning, curing and pecking occupations Travailleurs des conserveries et usines du conditionnement du poisson							
Total		Males Hommes		Females Femmes		Total		Males Hommes		Females Femmes			
Number - Nombre	%	Number - Nombre	%	Number - Nombre	%	Number - Nombre	%	Number - Nombre	%	Number - Nombre			%
32,185	100.0	24,925	100.0	7,260	100.0	25,680	100.0	6,525	100.0	19,165	100.0	CARACTÉRISTIQUES RELIÉES À LA FAMILLE	
												Époux, épouses et parents seuls dans les ménages privés.....	1
30,875	85.8	24,345	87.7	6,530	89.9	24,295	94.6	6,400	98.1	17,885	93.4	Conjoint dans une famille époux-épouse.....	2
8,575	26.6	6,645	26.7	1,930	26.6	4,195	16.3	1,325	20.3	2,870	15.0	Sans enfants à la maison.....	3
5,800	18.0	4,250	17.1	1,550	21.3	2,445	9.5	640	9.8	1,805	9.4	Conjoint occupé.....	4
595	1.8	445	1.8	150	2.1	845	3.3	230	3.5	615	3.2	Conjoint en chômage..	5
												Conjoint ne faisant pas partie de la population active...	6
2,180	6.8	1,950	7.8	230	3.2	905	3.5	455	7.0	450	2.3	Avec un enfant à la maison.....	7
7,750	24.1	6,285	25.2	1,465	20.2	5,790	22.5	1,630	25.0	4,160	21.7	Conjoint occupé.....	8
5,085	15.8	3,810	15.3	1,275	17.6	3,640	14.2	785	12.0	2,855	14.9	Conjoint en chômage..	9
570	1.8	485	1.9	85	1.2	1,160	4.5	335	5.1	825	4.3	Conjoint ne faisant pas partie de la population active...	10
2,095	6.5	1,990	8.0	105	1.4	990	3.9	510	7.8	480	2.5	Avec deux enfants à la maison.....	11
9,855	30.6	7,815	31.4	2,040	28.1	8,160	31.8	2,105	32.3	6,055	31.6	Conjoint occupé.....	12
6,635	20.6	4,875	19.6	1,760	24.2	5,155	20.1	920	14.1	4,235	22.1	Conjoint en chômage..	13
705	2.2	545	2.2	160	2.2	1,710	6.7	475	7.3	1,235	6.4	Conjoint ne faisant pas partie de la population active...	14
2,520	7.8	2,400	9.6	120	1.7	1,310	5.1	720	11.0	590	3.1	Avec trois enfants ou plus à la maison.....	15
4,695	14.6	3,600	14.4	1,095	15.1	6,135	23.9	1,335	20.5	4,800	25.0	Conjoint occupé.....	16
2,845	8.8	1,900	7.6	945	13.0	3,820	14.9	575	8.8	3,245	16.9	Conjoint en chômage..	17
330	1.0	245	1.0	85	1.2	1,345	5.2	240	3.7	1,105	5.8	Conjoint ne faisant pas partie de la population active...	18
1,530	4.8	1,465	5.9	65	0.9	975	3.8	520	8.0	455	2.4	Parent dans une famille monoparentale.....	19
1,300	4.0	570	2.3	730	10.1	1,405	5.5	125	1.9	1,280	6.7	Avec un enfant à la maison.....	20
710	2.2	335	1.3	375	5.2	595	2.3	70	1.1	525	2.7	Avec deux enfants à la maison.....	21
425	1.3	160	0.6	265	3.7	435	1.7	35	0.5	400	2.1	Avec trois enfants ou plus à la maison.....	22
165	0.5	70	0.3	95	1.3	375	1.5	20	0.3	355	1.9		

Voir note et renvoi (a) sur l'encart à la fin de la publication.

Table 1. (continued)

Population Characteristics of Selected Detailed Occupations (Based on the 1980 Classification), Canada, 1986 Census - 20% Sample Data

No.	Characteristics	Selected detailed occupations - Certaines professions détaillées											
		8221 Fruit and vegetable canning, preserving and packing occupations Ouvriers en conservation, mise en boîte et emballage de fruits et légumes					8223 Milk processing and related occupations Ouvriers au traitement de produits laitiers et travailleurs assimilés						
		Total		Males Hommes		Females Femmes		Total		Males Hommes		Females Femmes	
		Number - Nombre	%	Number - Nombre	%	Number - Nombre	%	Number - Nombre	%	Number - Nombre	%	Number - Nombre	%
	POPULATION CHARACTERISTICS												
1	Total population 15 years and over who worked since January 1, 1985.....	4,830	100.0	1,860	100.0	2,975	100.0	5,530	100.0	4,765	100.0	765	100.0
	by province or territory of residence												
2	Newfoundland.....	10	0.2	-	...	10	0.3	25	0.5	20	0.4	5	0.7
3	Prince Edward Island.....	135	2.8	70	3.8	60	2.0	90	1.6	85	1.8	5	0.7
4	Nova Scotia.....	170	3.5	40	2.2	130	4.4	150	2.7	125	2.6	25	3.3
5	New Brunswick.....	235	4.9	90	4.8	150	5.0	120	2.2	110	2.3	10	1.3
6	Quebec.....	760	15.7	380	20.4	380	12.8	1,985	35.9	1,805	37.9	175	22.9
7	Ontario.....	2,140	44.3	830	44.6	1,305	43.9	1,875	33.9	1,550	32.5	330	43.1
8	Manitoba.....	200	4.1	80	4.3	125	4.2	245	4.4	225	4.7	20	2.6
9	Saskatchewan.....	15	0.3	10	0.5	15	0.5	185	3.3	170	3.6	15	2.0
10	Alberta.....	180	3.7	95	5.1	85	2.9	475	8.6	365	7.7	110	14.4
11	British Columbia.....	980	20.3	270	14.5	710	23.9	380	6.9	310	6.5	75	9.8
12	Yukon.....	-	...	-	...	-	...	-	...	-	...	-	...
13	Northwest Territories.....	-	...	-	...	-	...	-	...	-	...	-	...
	by age												
14	15 - 34 years.....	2,515	52.1	1,210	65.2	1,305	43.9	3,215	58.1	2,785	58.4	430	56.2
15	35 - 54 years.....	1,460	30.3	425	22.9	1,035	34.8	1,735	31.4	1,465	30.7	265	34.6
16	55 years and over.....	850	17.6	220	11.9	625	21.0	580	10.5	515	10.8	70	9.2
17	Average age.....	36.5	...	32.4	...	39.3	...	34.8	...	34.9	...	34.2	...
	by marital status												
18	Single (never married).....	1,405	29.1	890	48.0	515	17.3	1,710	30.9	1,470	30.8	240	31.4
19	Married.....	2,870	59.4	895	48.2	1,970	66.3	3,495	63.2	3,060	64.2	440	57.5
20	Separated.....	165	3.4	35	1.9	130	4.4	90	1.6	75	1.6	15	2.0
21	Divorced.....	160	3.3	25	1.3	130	4.4	185	3.3	125	2.6	60	7.8
22	Widowed.....	235	4.9	10	0.5	225	7.6	50	0.9	35	0.7	15	2.0
	by mother tongue												
23	Single responses.....	4,600	95.2	1,775	95.7	2,830	95.3	5,355	96.8	4,610	96.7	745	97.4
24	English.....	2,585	53.5	1,040	56.1	1,550	52.2	2,760	49.9	2,275	47.7	490	64.1
25	French.....	875	18.1	390	21.0	480	16.2	1,990	36.0	1,845	38.7	145	19.0
26	Italian.....	320	6.6	90	4.9	235	7.9	215	3.9	160	3.4	55	7.2
27	German.....	140	2.9	55	3.0	85	2.9	90	1.6	85	1.8	5	0.7
28	Chinese.....	130	2.7	40	2.2	85	2.9	15	0.3	10	0.2	-	...
29	Other languages.....	545	11.3	155	8.4	390	13.1	290	5.2	235	4.9	55	7.2
30	Multiple responses.....	230	4.8	85	4.6	145	4.9	170	3.1	150	3.1	20	2.6
	by ethnic origin												
31	Single origins.....	3,730	77.2	1,420	76.3	2,310	77.8	4,355	78.8	3,785	79.4	570	74.5
32	British (1).....	1,150	23.8	410	22.0	740	24.9	1,210	21.9	1,035	21.7	170	22.2
33	French (2).....	915	18.9	435	23.4	480	16.5	2,025	36.6	1,860	39.0	160	20.9
34	German.....	250	5.2	100	5.4	145	4.9	225	4.1	180	3.8	45	5.9
35	Italian.....	325	6.7	95	5.1	225	7.6	265	4.8	205	4.3	60	7.8
36	Ukrainian.....	55	1.1	20	1.1	35	1.2	100	1.8	80	1.7	20	2.6
37	Chinese.....	155	3.2	65	3.5	95	3.2	15	0.3	15	0.3	10	1.3
38	Dutch (Netherlands).....	45	0.9	20	1.1	25	0.8	135	2.4	115	2.4	20	2.6
39	South Asian (3).....	255	5.3	55	3.0	195	6.6	50	0.9	40	0.8	5	0.7
40	Other single origins.....	580	12.0	215	11.6	360	12.1	335	6.1	255	5.4	75	9.8
41	Multiple origins (4).....	1,100	22.8	435	23.4	660	22.2	1,175	21.2	980	20.6	190	24.8

See note(s) and footnote(s) on foldout at end of publication.

Tableau 1. (suite)

Caractéristiques de la population de certaines professions détaillées (d'après la classification de 1980), Canada, recensement de 1986 - données-échantillon (20%)

Selected detailed occupations - Certaines professions détaillées												Caractéristiques	N°
8263 Textile spinning and twisting occupations Fileurs et tordeurs de textiles						8265 Textile winding and reeling occupations Bobineurs et renvideurs de textiles							
Total		Males Hommes		Females Femmes		Total		Males Hommes		Females Femmes			
Number - Nombre	%	Number - Nombre	%	Number - Nombre	%	Number - Nombre	%	Number - Nombre	%	Number - Nombre	%		
2,380	100.0	850	100.0	1,430	100.0	2,340	100.0	820	100.0	1,420	100.0	CARACTÉRISTIQUES DE LA POPULATION	
Population totale de 15 ans et plus ayant travaillé depuis le 1er janvier 1985.....												1	
selon la province ou le territoire de résidence													
-	-	-	-	-	-	Terre-Neuve.....	2
55	2.3	20	2.1	35	2.4	75	3.2	15	1.6	60	4.2	Île-du-Prince-Édouard....	3
65	2.7	30	3.2	45	3.1	5	0.2	-	5	0.4	Nouvelle-Écosse.....	4
1,265	53.2	500	52.6	765	53.5	1,375	58.8	585	63.6	790	55.6	Nouveau-Brunswick.....	5
985	41.4	400	42.1	585	40.9	860	36.8	305	33.2	555	39.1	Québec.....	6
-	-	-	5	0.2	5	0.5	-	Ontario.....	7
-	-	-	10	0.4	5	0.5	5	0.4	Manitoba.....	8
-	-	-	-	-	-	Saskatchewan.....	9
5	0.2	5	0.5	5	0.3	10	0.4	-	10	0.7	Alberta.....	10
-	-	-	-	-	-	Colombie-Britannique.....	11
-	-	-	-	-	-	Yukon.....	12
-	-	-	-	-	-	Territoires du Nord-Ouest	13
selon l'âge													
1,285	54.0	560	58.9	725	50.7	1,280	54.6	585	63.6	690	48.4	15 - 34 ans.....	14
840	35.3	290	30.5	555	38.8	780	33.3	235	25.5	550	38.6	35 - 54 ans.....	15
255	10.7	100	10.5	155	10.8	280	11.9	95	10.3	185	13.0	55 ans et plus.....	16
36.0	35.1	36.5	35.3	33.0	36.8	Âge moyen.....	17
selon l'état matrimonial													
530	22.3	300	31.6	230	16.1	580	25.2	345	37.7	245	17.2	Célibataires (jamais marié(e)s).....	18
1,625	68.3	595	62.6	1,025	71.7	1,600	68.4	550	60.1	1,050	73.7	Marié(e)s.....	19
55	2.3	25	2.6	30	2.1	30	1.3	15	1.6	15	1.1	Séparé(e)s.....	20
95	4.0	25	2.6	70	4.9	75	3.2	10	1.1	65	4.6	Divorcé(e)s.....	21
85	3.6	15	1.6	70	4.9	50	2.1	5	0.5	45	3.2	Veuf(ve)s.....	22
selon la langue maternelle													
2,330	97.9	920	96.3	1,405	88.3	2,265	96.8	890	96.7	1,375	96.5	Réponses uniques.....	23
890	37.4	395	41.4	505	35.3	745	31.8	260	28.3	485	34.0	Anglais.....	24
1,190	50.0	455	47.6	725	50.7	1,220	52.1	515	56.0	700	49.1	Français.....	25
25	1.1	-	25	1.7	65	2.8	15	1.6	50	3.5	Italien.....	26
10	0.4	-	15	1.0	20	0.9	15	1.6	5	0.4	Allemand.....	27
-	-	-	25	1.1	20	2.2	5	0.4	Chinois.....	28
205	8.6	75	7.9	130	9.1	190	8.1	50	6.5	130	9.1	Autres langues.....	29
55	2.3	30	3.1	25	1.7	80	3.4	30	3.3	45	3.2	Réponses multiples.....	30
selon l'origine ethnique													
2,010	84.3	770	80.6	1,240	86.7	2,015	86.1	785	85.3	1,235	87.0	Origines uniques.....	31
470	19.7	210	22.0	260	18.2	365	15.6	140	15.2	230	16.2	Britannique (1).....	32
1,150	48.2	435	45.5	720	50.3	1,205	51.5	470	51.1	730	51.4	Français (2).....	33
35	1.5	-	35	2.4	45	1.9	25	2.7	25	1.8	Allemand.....	34
30	1.3	-	25	1.7	70	3.0	25	2.7	45	3.2	Italien.....	35
5	0.2	-	5	0.3	5	0.2	5	0.5	-	Ukrainien.....	36
-	-	-	20	0.9	15	1.6	5	0.4	Chinois.....	37
25	1.0	10	1.0	15	1.0	15	0.6	10	1.1	5	0.4	Hollandais (Néerlandais)	38
55	2.3	40	4.2	15	1.0	65	2.8	20	2.2	45	3.2	Sud-asiatique (3).....	39
235	9.9	75	7.9	160	11.2	225	9.6	70	7.6	150	10.6	Autres origines uniques	40
370	15.5	180	18.8	190	13.3	325	13.9	135	14.7	195	13.7	Origines multiples (4).....	41

Voir note et renvoi(s) sur l'encart à la fin de la publication.

Table 1. (continued)

Population Characteristics of Selected Detailed Occupations (Based on the 1980 Classification), Canada, 1986 Census - 20% Sample Data

Characteristics		Selected detailed occupations - Certaines professions détaillées											
		8221 Fruit and vegetable canning, preserving and packing occupations Ouvriers en conservation, mise en boîte et emballage de fruits et légumes					8223 Milk processing and related occupations Ouvriers au traitement de produits laitiers et travailleurs assimilés						
		Total		Males Hommes		Females Femmes		Total		Males Hommes		Females Femmes	
		Number - Nombre	%	Number - Nombre	%	Number - Nombre	%	Number - Nombre	%	Number - Nombre	%	Number - Nombre	%
No.													
by period of immigration:													
1	Non-immigrant population.	3,460	71.6	1,395	75.0	2,070	69.6	4,785	86.5	4,185	87.9	605	79.1
2	Immigrant population.....	1,370	28.4	485	25.0	905	30.4	740	13.4	580	12.2	160	20.9
3	Before 1946.....	60	1.2	20	1.1	45	1.5	35	0.6	35	0.7	-	...
4	1946 - 1966.....	585	12.1	195	10.5	390	13.1	345	6.2	270	5.7	75	9.8
5	1967 - 1977.....	470	9.7	130	7.0	345	11.6	200	3.6	150	3.2	55	7.2
6	1978 - 1982.....	195	4.0	110	5.9	85	2.9	105	1.9	75	1.6	30	3.9
7	1983 - 1986(5).....	60	1.2	25	1.3	35	1.2	50	0.9	45	0.9	10	1.3
by highest level of schooling													
8	No certificate or diploma	3,530	73.1	1,280	68.8	2,250	75.6	2,745	49.7	2,315	48.6	430	56.2
9	Less than Grade 9(6)...	1,505	31.2	440	23.7	1,065	35.8	1,030	18.6	860	18.0	170	22.2
10	Grades 9-13.....	2,025	41.9	840	45.2	1,185	39.8	1,715	31.0	1,455	30.5	260	34.0
11	High school certificate or diploma.....	610	12.6	235	12.6	380	12.8	980	17.7	810	17.0	170	22.2
12	Trades certificate or diploma.....	100	2.1	60	3.2	40	1.3	265	4.8	245	5.1	20	2.6
13	University(7) or other non-university, with or without certificate or diploma.....	560	11.6	270	14.5	300	10.1	1,450	26.2	1,325	27.8	130	17.0
14	University degree.....	25	0.5	15	0.8	15	0.5	90	1.6	70	1.5	20	2.6
by class of worker (8)													
15	Paid workers(9).....	4,805	99.6	1,850	99.7	2,955	99.3	5,445	98.8	4,710	98.9	740	98.7
16	Self-employed workers(10)	20	0.4	5	0.3	15	0.5	65	1.2	50	1.1	15	2.0
by industry													
17	Primary industries (Div. A, B, C and D) (11).....	210	4.3	85	4.6	130	4.4	150	2.7	105	2.2	50	6.5
18	Manufacturing industries (Div. E).....	4,085	84.6	1,625	87.6	2,450	82.4	4,925	89.1	4,320	90.8	605	79.1
19	Construction industries (Div. F).....	10	0.2	-	...	10	0.3	5	0.1	5	0.1	-	...
20	Transportation and storage, communication and other utility industries (Div. G and H)	20	0.4	15	0.8	5	0.2	10	0.2	5	0.1	-	...
21	Trade industries (Div. I and J) (12).....	435	9.0	110	5.9	325	10.9	280	5.1	245	5.1	35	4.6
22	Finance and insurance, real estate operator and insurance agent industries (Div. K and L)	-	...	-	...	-	...	-	...	-	...	-	...
23	Government service industries (Div. N).....	10	0.2	-	...	10	0.3	5	0.1	10	0.2	-	...
24	Other service industries (Div. M, O, P, Q and R) (13).....	60	1.2	25	1.3	35	1.2	155	2.8	75	1.6	80	10.5

See note(s) and footnote(s) on foldout at end of publication.

Tableau 1. (suite)

Caractéristiques de la population de certaines professions détaillées (d'après la classification de 1980), Canada, recensement de 1986 - données-échantillon (20%)

Selected detailed occupations - Certaines professions détaillées												Caractéristiques	N°
8263 Textile spinning and twisting occupations Fileurs et tordeurs de textiles						8265 Textile winding and reeling occupations Bobineurs et renvideurs de textiles							
Total		Males Hommes		Females Femmes		Total		Males Hommes		Females Femmes			
Number - Nombre	%	Number - Nombre	%	Number - Nombre	%	Number - Nombre	%	Number - Nombre	%	Number - Nombre	%		
2,015	84.7	825	86.4	1,185	82.9	1,915	81.7	770	83.7	1,140	80.0	selon la période d'immigration	
365	15.3	125	13.1	240	16.8	425	18.1	150	16.3	285	20.0	Population non immigrante	1
5	0.2	-	...	5	0.3	10	0.4	-	...	15	1.1	Population immigrante....	2
105	4.4	15	1.6	90	6.3	125	5.3	30	3.3	100	7.0	Avant 1946.....	3
140	5.9	35	3.7	105	7.3	145	6.2	40	4.3	100	7.0	1946 - 1966.....	4
85	2.7	30	3.1	35	2.4	100	4.3	40	4.3	60	4.2	1967 - 1977.....	5
50	2.1	40	4.2	10	0.7	50	2.1	35	3.8	10	0.7	1978 - 1982.....	6
												1983 - 1986 (5).....	7
												selon le plus haut niveau de scolarité atteint	
1,660	69.7	575	60.5	1,080	75.5	1,625	69.4	545	59.2	1,080	76.1	Sans certificat ou diplôme N'ayant pas atteint la	8
705	29.6	200	21.1	505	35.3	650	27.8	225	24.5	420	29.6	9e année (6).....	9
950	39.9	375	39.5	570	39.9	980	41.9	320	34.8	655	46.1	9e à 13e année.....	10
330	13.9	160	16.8	165	11.5	325	13.9	150	16.3	175	12.3	Certificat ou diplôme d'études secondaires....	11
65	2.7	40	4.2	30	2.1	65	2.8	35	3.8	35	2.5	Certificat ou diplôme d'une école de métiers..	12
												Études universitaires (7) ou autres études non universitaires, avec ou sans certificat ou diplôme.....	13
300	12.6	155	16.3	145	10.1	300	12.8	175	19.0	120	8.5	Grade universitaire.....	14
25	1.1	15	1.6	15	1.0	30	1.3	15	1.6	10	0.7		
												selon la catégorie de travailleurs (8)	
2,365	99.2	940	98.4	1,430	100.0	2,335	99.8	920	100.0	1,420	99.6	Travailleurs rémunérés (9)	15
15	0.6	15	1.6	-	...	5	0.2	-	...	5	0.4	Travailleurs autonomes (10)	16
												selon l'industrie	
5	0.2	5	0.5	-	...	-	...	-	...	-	...	Industries primaires (Div. A, B, C et D) (11).	17
2,315	97.3	915	96.3	1,400	97.9	2,260	96.6	870	94.6	1,395	98.2	Industries manufacturières (Div. E).	18
5	0.2	10	1.1	-	...	-	...	-	...	-	...	Industries de la construction (Div. F)....	19
10	0.4	5	0.5	5	0.3	-	...	-	...	-	...	Industries du transport et de l'entreposage, des communications et autres services publics (Div. G et H).....	20
25	1.1	10	1.1	15	1.0	70	3.0	45	4.9	30	2.1	Industries du commerce (Div. I et J) (12).....	21
-	...	-	...	-	...	-	...	-	...	-	...	Industries des intermédiaires financiers et des assurances, des services immobiliers et agences d'assurances (Div. K et L)	22
10	0.4	10	1.1	-	...	-	...	-	...	-	...	Industries des services gouvernementaux (Div. N).	23
15	0.6	5	0.5	10	0.7	5	0.2	5	0.5	5	0.4	Autres industries de services (Div. M, O, P, Q et R) (13).....	24

Voir note et renvoi (s) sur l'encart à la fin de la publication.

Table 1. (continued)

Population Characteristics of Selected Detailed Occupations (Based on the 1980 Classification), Canada, 1986 Census - 20% Sample Data

No.	Characteristics	Selected detailed occupations - Certaines professions détaillées											
		8221 Fruit and vegetable canning, preserving and packing occupations - Douvriers en conservation, mise en boîte et emballage de fruits et légumes						8223 Milk processing and related occupations - Douvriers au traitement de produits laitiers et travailleurs assainés					
		Total		Males - Hommes		Females - Femmes		Total		Males - Hommes		Females - Femmes	
		Number - Nombre	%	Number - Nombre	%	Number - Nombre	%	Number - Nombre	%	Number - Nombre	%	Number - Nombre	%
1	Total population 15 years and over who worked since January 1, 1985 - With postsecondary qualifications (14).....	420	100.0	XXX	...	XXX	...	1,180	100.0	1,105	100.0	XXX	...
	by major field of study												
2	Educational, recreational and counselling services	15	3.6					25	2.1	15	1.4		
3	Fine and applied arts....	35	8.3					55	4.6	50	4.5		
4	Humanities and related fields.....	30	7.1					50	4.2	50	4.5		
5	Social sciences and related fields.....	10	2.4					25	2.1	25	2.3		
6	Secretarial science - General fields.....	55	13.1					5	0.4	-	...		
7	Other commerce, management and business administration.....	55	13.1					90	7.6	75	6.8		
8	Agricultural and biological sciences/technologies...	70	16.7					465	39.1	445	40.3		
9	Engineering and applied sciences.....	5	1.2					10	0.8	10	0.9		
10	Engineering and applied science technologies and trades.....	125	29.8					400	33.6	380	34.4		
11	Nursing and nursing assistance.....	10	2.4					10	0.8	-	...		
12	Other health professions, sciences and technologies	5	1.2					15	1.3	10	0.9		
13	Mathematics and physical sciences.....	5	1.2					30	2.5	25	2.3		
14	All other, n.e.c.....	-	...					10	0.8	15	1.4		
15	Total population 15 years and over who worked in 1985.....	4,335	100.0	1,740	100.0	2,595	100.0	5,245	100.0	4,585	100.0	660	100.0
	by employment income												
16	Full-year, full-time workers (15).....	1,115	25.7	595	34.2	515	19.8	3,215	61.3	2,870	62.6	345	52.3
17	Average employment income \$.....	\$ 19,271	...	\$ 22,543	...	\$ 15,478	...	\$ 24,534	...	\$ 25,309	...	\$ 18,117	...
18	Population who worked part time in 1985 (16).....	1,155	26.6	425	24.4	735	28.3	580	11.1	435	9.5	145	22.0
18	Population who worked part year in 1985 (17).....	3,285	76.0	1,135	65.2	2,160	83.2	1,860	37.4	1,675	36.5	285	43.2

See note(s) and footnote(s) on foldout at end of publication.

Tableau 1. (suite)

Caractéristiques de la population de certaines professions détaillées (d'après la classification de 1980), Canada, recensement de 1986 - données-échantillon (20%)

Selected detailed occupations - Certaines professions détaillées												Caractéristiques	N°
8263 Textile spinning and twisting occupations - Fileurs et tordeurs de textiles						8255 Textile winding and reeling occupations - Bobineurs et renvideurs de textiles							
Total		Males - Hommes		Females - Femmes		Total		Males - Hommes		Females - Femmes			
Number - Nombre	%	Number - Nombre	%	Number - Nombre	%	Number - Nombre	%	Number - Nombre	%	Number - Nombre	%		
275	100.0	XXX	...	XXX	...	XXX	...	XXX	...	XXX	...	Population totale de 15 ans et plus ayant travaillé depuis le 1er janvier 1985 - Avec qualifications postsecondaires (14)	1
												selon le principal domaine d'études	
25	9.1											Enseignement, loisirs et orientation.....	2
20	7.3											Beaux-arts et arts appliqués.....	3
5	1.8											Lettres, sciences humaines et disciplines connexes.....	4
5	1.8											Sciences sociales et disciplines connexes....	5
25	9.1											Secrétariat, travail de bureau.....	6
25	9.1											Autres commerces, gestion et administration des affaires.....	7
20	7.3											Sciences et techniques agricoles et biologiques	8
5	1.8											Génie et sciences appliquées.....	9
145	52.7											Techniques et métiers du génie et des sciences appliquées.....	10
-	...											Sciences infirmières et soins infirmiers auxiliaires.....	11
-	...											Autres sciences et technologies de la santé	12
-	...											Mathématiques et sciences physiques.....	13
-	...											Autres disciplines, n.c.a.	14
2,125	100.0	890	100.0	1,235	100.0	2,140	100.0	870	100.0	1,265	100.0	Population totale de 15 ans et plus ayant travaillé en 1985.....	15
												selon le revenu d'emploi	
1,145	53.9	520	58.4	625	50.6	1,085	50.7	480	55.2	510	48.2	Travailleurs ayant travaillé à plein temps toute l'année(15).....	16
\$ 18,478	...	\$ 21,241	...	\$ 16,168	...	\$ 17,493	...	\$ 19,896	...	\$ 15,614	...	Revenu moyen d'emploi \$.....	17
175	8.2	65	7.3	110	8.9	165	7.7	65	7.5	105	8.3	Population ayant travaillé à temps partiel en 1985 (16)	18
1,025	48.2	380	42.7	645	52.2	1,135	53.0	410	47.1	725	57.3	Population ayant travaillé une partie de l'année en 1985 (17).....	19

Voir note et renvoi(s) sur l'encart à la fin de la publication.

Table 1. (continued)

Population Characteristics of Selected Detailed Occupations (Based on the 1980 Classification), Canada, 1986 Census - 20% Sample Data

Characteristics		Selected detailed occupations - Certaines professions détaillées											
		8221 Fruit and vegetable canning, preserving and pecking occupations Ouvriers en conservation, mise en boîtes et emballage de fruits et légumes					8223 Milk processing and related occupations Ouvriers au traitement de produits laitiers et travailleurs assimilés						
		Total		Males - Hommes		Females - Femmes		Total		Males - Hommes		Females - Femmes	
		Number - Nombre	%	Number - Nombre	%	Number - Nombre	%	Number - Nombre	%	Number - Nombre	%	Number - Nombre	%
No.													
FAMILY RELATED CHARACTERISTICS													
1	Husbands, wives and lone parents in private households.....	3,160	100.0	880	100.0	2,280	100.0	3,575	100.0	3,075	100.0	500	100.0
2	Spouse in a husband-wife family.....	2,765	87.5	845	86.0	1,920	84.2	3,430	85.9	3,015	98.0	415	83.0
3	With no children at home	835	26.4	230	26.1	605	26.5	1,070	29.9	940	30.6	130	26.0
4	Spouse employed.....	530	16.8	140	15.9	390	17.1	665	18.6	550	17.9	115	23.0
5	Spouse unemployed....	60	1.9	20	2.3	40	1.8	75	2.1	75	2.4	-	...
6	Spouse not in the labour force.....	250	7.9	75	8.5	175	7.7	335	9.4	315	10.2	20	4.0
7	With one child at home	735	23.3	265	30.1	470	20.6	1,000	28.0	860	28.0	140	28.0
8	Spouse employed.....	505	16.0	175	19.9	330	14.5	605	16.9	485	15.8	120	24.0
9	Spouse unemployed....	100	3.2	35	4.0	65	2.9	110	3.1	110	3.6	-	...
10	Spouse not in the labour force.....	115	3.6	45	5.1	70	3.1	285	8.0	265	8.6	20	4.0
11	With two children at home.....	700	22.2	200	22.7	500	21.9	850	23.8	775	25.2	75	15.0
12	Spouse employed.....	560	17.7	120	13.6	440	19.3	540	15.1	470	15.3	70	14.0
13	Spouse unemployed....	65	2.1	25	2.8	40	1.8	35	1.0	35	1.1	-	...
14	Spouse not in the labour force.....	75	2.4	55	6.3	20	0.9	275	7.7	270	8.8	5	1.0
15	With three or more children at home.....	505	16.0	155	17.6	350	15.4	520	14.5	445	14.5	75	15.0
16	Spouse employed.....	355	11.2	85	9.7	270	11.8	245	6.9	175	5.7	70	14.0
17	Spouse unemployed....	50	1.6	10	1.1	40	1.8	35	1.0	30	1.0	5	1.0
18	Spouse not in the labour force.....	100	3.2	60	6.8	40	1.8	240	6.7	235	7.6	5	1.0
19	Parent in a lone-parent family.....	400	12.7	35	4.0	365	16.0	135	3.8	55	1.8	80	16.0
20	With one child at home	195	6.2	10	1.1	185	8.1	60	1.7	30	1.0	30	6.0
21	With two children at home.....	95	3.0	5	0.6	90	3.9	60	1.7	20	0.7	40	8.0
22	With three or more children at home....	110	3.5	20	2.3	90	3.9	20	0.6	5	0.2	15	3.0

See note(s) and footnote(s) on foldout at end of publication.

Tableau 1. (suite)

Caractéristiques de la population de certaines professions détaillées (d'après la classification de 1980), Canada, recensement de 1986 - données-échantillon (20%)

Selected detailed occupations - Certaines professions détaillées												Caractéristiques	N°
8263 Textile spinning and twisting occupations Fileurs et tordeurs de textiles						8265 Textile winding and reeling occupations Bobineurs et renvideurs de textiles							
Total		Males Hommes		Females Femmes		Total		Males Hommes		Females Femmes			
Number - Nombre	%	Number - Nombre	%	Number - Nombre	%	Number - Nombre	%	Number - Nombre	%	Number - Nombre	%		
1,800	100.0	605	100.0	1,195	100.0	1,685	100.0	560	100.0	1,125	100.0	CARACTÉRISTIQUES RELIÉES À LA FAMILLE	
												Époux, épouses et parents seuls dans les ménages privés.....	1
1,625	90.3	585	86.7	1,040	87.0	1,575	93.5	540	96.4	1,035	92.0	Conjoint dans une famille époux-épouse.....	2
535	29.7	200	33.1	335	28.0	515	30.6	185	33.0	330	29.3	Sans enfants à la maison	3
345	19.2	120	19.8	225	18.8	405	24.0	120	21.4	285	25.3	Conjoint occupé.....	4
45	2.5	10	1.7	35	2.9	15	0.9	10	1.8	5	0.4	Conjoint en chômage..	5
												Conjoint ne faisant pas partie de la population active...	6
150	8.3	75	12.4	75	6.3	95	5.6	55	9.8	40	3.6	Avec un enfant à la maison.....	7
450	25.0	135	22.3	315	26.4	415	24.6	145	25.9	270	24.0	Conjoint occupé.....	8
320	17.8	85	14.0	235	19.7	300	17.8	70	12.5	230	20.4	Conjoint en chômage..	9
45	2.5	5	0.8	40	3.3	20	1.2	10	1.8	10	0.9	Conjoint ne faisant pas partie de la population active...	10
80	4.4	40	6.6	40	3.3	95	5.6	65	11.6	30	2.7	Avec deux enfants à la maison.....	11
380	21.1	130	21.5	250	20.9	440	26.1	145	25.9	295	26.2	Conjoint occupé.....	12
315	17.5	90	14.9	225	18.8	345	20.5	65	11.6	280	24.9	Conjoint en chômage..	13
20	1.1	5	0.8	15	1.3	10	0.6	-	...	10	0.9	Conjoint ne faisant pas partie de la population active...	14
40	2.2	35	5.8	5	0.4	100	5.9	85	15.2	15	1.3	Avec trois enfants ou plus à la maison.....	15
255	14.2	115	19.0	140	11.7	205	12.2	65	11.6	140	12.4	Conjoint occupé.....	16
160	8.9	30	5.0	130	10.9	140	8.3	20	3.6	120	10.7	Conjoint en chômage..	17
15	0.8	5	0.8	10	0.8	15	0.9	-	...	15	1.3	Conjoint ne faisant pas partie de la population active...	18
75	4.2	75	12.4	-	...	45	2.7	45	8.0	-	...	Parent dans une famille monoparentale.....	19
175	9.7	15	2.5	160	13.4	110	6.5	15	2.7	95	8.4	Avec un enfant à la maison.....	20
90	5.0	15	2.5	75	6.3	65	3.9	-	...	65	5.8	Avec deux enfants à la maison.....	21
70	3.9	10	1.7	60	5.0	25	1.5	15	2.7	10	0.9	Avec trois enfants ou plus à la maison.....	22
25	1.4	-	...	25	2.1	10	0.6	-	...	10	0.9		

Voir note et renvoi(s) sur l'encart à la fin de la publication.

Table 1. (continued)

Population Characteristics of Selected Detailed Occupations (Based on the 1980 Classification), Canada, 1986 Census - 20% Sample Data

No.	Characteristics	Selected detailed occupations - Certaines professions détaillées											
		8267 Textile weaving occupations Tisserands					8271 Knitting occupations Tricoteurs						
		Total		Males Hommes		Females Femmes		Total		Males Hommes		Females Femmes	
		Number - Nombre	%	Number - Nombre	%	Number - Nombre	%	Number - Nombre	%	Number - Nombre	%	Number - Nombre	%
	POPULATION CHARACTERISTICS												
1	Total population 15 years and over who worked since January 1, 1985.....	4,210	100.0	2,345	100.0	1,865	100.0	4,190	100.0	1,315	100.0	2,875	100.0
	by province or territory of residence												
2	Newfoundland.....	-	...	-	...	-	...	605	14.4	5	0.4	605	21.0
3	Prince Edward Island.....	10	0.2	-	...	10	0.5	5	0.1	-	...	5	0.2
4	Nova Scotia.....	235	5.6	100	4.3	140	7.5	170	4.1	35	2.7	135	4.7
5	New Brunswick.....	40	1.0	5	0.2	35	1.9	15	0.4	-	...	20	0.7
6	Quebec.....	2,355	55.9	1,610	68.7	745	39.9	1,555	37.1	955	72.6	595	20.7
7	Ontario.....	1,345	31.9	605	25.8	735	39.4	1,565	37.4	290	22.1	1,275	44.3
8	Manitoba.....	15	0.4	-	...	15	0.8	60	1.4	5	0.4	50	1.7
9	Saskatchewan.....	10	0.2	-	...	10	0.5	10	0.2	-	...	5	0.2
10	Alberta.....	25	0.6	10	0.4	15	0.8	35	0.8	5	0.4	30	1.0
11	British Columbia.....	160	3.8	10	0.4	145	7.8	170	4.1	15	1.1	155	5.4
12	Yukon.....	-	...	-	...	-	...	-	...	-	...	-	...
13	Northwest Territories.....	15	0.4	-	...	10	0.5	-	...	-	...	-	...
	by age												
14	15 - 34 years.....	2,120	50.4	1,295	55.1	830	44.5	1,935	46.2	735	55.9	1,200	41.8
15	35 - 54 years.....	1,545	36.7	780	33.2	765	41.0	1,645	39.3	445	33.8	1,200	41.8
16	55 years and over.....	540	12.8	280	11.9	265	14.2	610	14.6	135	10.3	475	16.6
17	Average age.....	37.0	...	36.2	...	38.1	...	38.1	...	35.6	...	39.2	...
	by marital status												
18	Single (never married).....	890	21.1	565	24.0	320	17.2	930	22.2	400	30.4	530	18.4
19	Married.....	2,960	70.3	1,675	71.3	1,285	69.1	2,710	64.7	860	65.4	1,850	64.3
20	Separated.....	105	2.5	20	0.9	85	4.6	150	3.6	10	0.8	135	4.7
21	Divorced.....	115	2.7	55	2.3	65	3.5	175	4.2	35	2.7	145	5.0
22	Widowed.....	140	3.3	30	1.3	110	5.9	220	5.3	5	0.4	215	7.5
	by mother tongue												
23	Single responses.....	4,060	96.3	2,245	95.5	1,810	97.1	3,895	93.0	1,190	90.5	2,705	94.3
24	English.....	1,375	32.6	615	26.2	755	40.5	1,630	38.9	255	19.4	1,375	47.9
25	French.....	2,245	53.3	1,530	65.1	715	38.3	745	17.8	405	30.8	340	11.8
26	Italian.....	40	0.9	10	0.4	30	1.6	310	7.4	90	6.8	225	7.8
27	German.....	55	1.3	-	...	50	2.7	30	0.7	5	0.4	30	1.0
28	Chinese.....	25	0.6	10	0.4	15	0.8	175	4.2	60	4.6	115	4.0
29	Other languages.....	320	7.6	75	3.2	245	13.1	1,000	23.9	375	28.5	620	21.6
30	Multiple responses.....	155	3.7	100	4.3	55	2.9	295	7.0	125	9.5	170	5.9
	by ethnic origin												
31	Single origins.....	3,615	85.9	2,045	87.0	1,570	84.2	3,700	88.3	1,195	90.9	2,505	87.1
32	British (1).....	700	16.6	375	16.0	330	17.7	1,030	24.6	110	8.4	920	32.0
33	French (2).....	2,210	52.5	1,465	62.3	745	39.9	670	16.0	300	22.8	370	12.9
34	German.....	100	2.4	35	1.5	70	3.8	60	1.4	10	0.8	45	1.6
35	Italian.....	40	1.0	10	0.4	30	1.6	340	8.1	100	7.6	240	8.3
36	Ukrainian.....	10	0.2	5	0.2	-	...	-	...	-	...	-	...
37	Chinese.....	25	0.6	5	0.2	20	1.1	200	4.8	50	3.8	145	5.0
38	Dutch (Netherlands).....	50	1.2	10	0.4	40	2.1	35	0.8	10	0.8	25	0.9
39	South Asian (3).....	45	1.1	30	1.3	10	0.5	375	8.9	205	15.6	170	5.9
40	Other single origins.....	430	10.2	110	4.7	315	16.9	995	23.7	415	31.6	585	20.3
41	Multiple origins (4).....	600	14.3	305	13.0	295	15.8	485	11.6	120	9.1	370	12.9

See note(s) and footnote(s) on foldout at end of publication.

Tableau 1. (suite)

Caractéristiques de la population de certaines professions détaillées (d'après la classification de 1980), Canada, recensement de 1986 - données-échantillon (20%)

Selected detailed occupations - Certaines professions détaillées											Caractéristiques	N°	
8293 Tobacco processing occupations Travailleurs spécialisés dans le traitement du tabac						8311 Tool and die making occupations Ajusteurs-outilleurs							
Total		Males Hommes		Females Femmes		Total		Males Hommes		Females Femmes			
Number - Nombre	%	Number - Nombre	%	Number - Nombre	%	Number - Nombre	%	Number - Nombre	%	Number - Nombre			%
2,235	100.0	1,065	100.0	1,170	100.0	13,765	100.0	13,325	100.0	440	100.0	CARACTÉRISTIQUES DE LA POPULATION	
												Population totale de 15 ans et plus ayant travaillé depuis le 1er janvier 1985.....	1
												selon la province ou le territoire de résidence	
						5	0.0	5	0.0			Terre-Neuve.....	2
5	0.2	10	0.9									Île-du-Prince-Édouard....	3
						45	0.3	50	0.4			Nouvelle-Écosse.....	4
35	1.6	20	1.9	15	1.3	10	0.1	10	0.1			Nouveau-Brunswick.....	5
1,245	55.7	525	49.3	720	61.5	1,660	12.1	1,630	12.2	25	5.7	Québec.....	6
935	41.8	500	46.9	435	37.2	11,245	81.7	10,855	81.5	395	89.8	Ontario.....	7
						190	1.4	180	1.4	5	1.1	Manitoba.....	8
						45	0.3	40	0.3			Saskatchewan.....	9
5	0.2	5	0.5			230	1.7	220	1.7	5	1.1	Alberta.....	10
5	0.2	5	0.5			335	2.4	325	2.4	10	2.3	Colombie-Britannique....	11
												Yukon.....	12
												Territoires du Nord-Ouest	13
												selon l'âge	
600	26.8	390	36.8	215	18.4	5,910	42.9	5,675	42.6	235	52.8	15 - 34 ans.....	14
1,250	55.9	485	45.8	765	65.4	5,275	38.3	5,120	38.4	155	34.8	35 - 54 ans.....	15
380	17.0	190	17.9	190	16.2	2,585	18.8	2,530	19.0	50	11.2	55 ans et plus.....	16
42.1	...	40.2	...	43.9	...	39.2	...	39.4	...	35.1	...	Âge moyen.....	17
												selon l'état matrimonial	
460	20.6	155	14.6	305	26.1	2,970	21.6	2,840	21.3	130	29.2	Célibataires (jamais marié(e)s).....	18
1,570	70.4	865	81.6	700	59.8	9,990	72.6	9,705	72.8	280	62.9	Marié(e)s.....	19
85	3.8	5	0.5	80	6.8	360	2.6	355	2.7	5	1.1	Séparé(e)s.....	20
100	4.5	25	2.4	70	6.0	310	2.3	295	2.2	20	4.5	Divorcé(e)s.....	21
20	0.9	5	0.5	15	1.3	135	1.0	130	1.0			Veuf(ve)s.....	22
												selon la langue maternelle	
2,190	98.0	1,040	97.7	1,155	98.7	13,075	95.0	12,650	94.9	425	96.6	Réponses uniques.....	23
750	33.6	380	35.7	370	31.6	7,915	57.5	7,620	57.2	295	67.0	Anglais.....	24
1,185	53.0	515	48.4	670	57.3	1,365	9.9	1,335	10.0	30	6.8	Français.....	25
65	2.9	40	3.8	25	2.1	500	3.6	495	3.7	15	3.4	Italien.....	26
75	3.4	65	6.1	10	0.9	1,050	7.6	1,040	7.8	10	2.3	Allemand.....	27
						115	0.8	110	0.8	5	1.1	Chinois.....	28
110	4.9	35	3.3	80	6.8	2,125	15.4	2,045	15.3	75	17.0	Autres langues.....	29
40	1.8	25	2.3	20	1.7	695	5.0	680	5.1	15	3.4	Réponses multiples.....	30
												selon l'origine ethnique	
1,940	87.0	910	85.4	1,030	88.0	10,805	78.5	10,485	78.7	320	72.7	Origines uniques.....	31
355	15.9	170	16.0	190	16.2	3,725	27.1	3,575	26.8	150	34.1	Britannique (1).....	32
1,190	53.4	525	49.3	660	56.4	1,590	11.5	1,570	11.8	25	5.7	Français (2).....	33
110	4.9	80	7.5	25	2.1	1,365	9.9	1,350	10.1	10	2.3	Allemand.....	34
110	4.9	50	4.7	55	4.7	725	5.3	715	5.4	10	2.3	Italien.....	35
5	0.2	10	0.9			190	1.4	185	1.4	5	1.1	Ukrainien.....	36
						120	0.9	110	0.8	5	1.1	Chinois.....	37
25	1.1	15	1.4	10	0.9	330	2.4	325	2.4	10	2.3	Hollandais (Néerlandais)	38
15	0.7	15	1.4			320	2.3	310	2.3	15	3.4	Sud-asiatique (3).....	39
130	5.8	45	4.2	85	7.3	2,445	17.8	2,355	17.7	95	21.6	Autres origines uniques	40
295	13.2	155	14.6	145	12.4	2,960	21.5	2,840	21.3	120	27.3	Origines multiples (4)....	41

Voir nota et renvoi(s) sur l'encart à la fin de la publication.

Table 1. (continued)

Population Characteristics of Selected Detailed Occupations (Based on the 1980 Classification), Canada, 1986 Census - 20% Sample Data

No.	Characteristics	Selected detailed occupations - Certaines professions détaillées											
		8267 Textile weaving occupations Tisserands						8271 Knitting occupations Tricoteurs					
		Total		Males Hommes		Females Femmes		Total		Males Hommes		Females Femmes	
		Number - Nombre	%	Number - Nombre	%	Number - Nombre	%	Number - Nombre	%	Number - Nombre	%	Number - Nombre	%
	by period of immigration												
1	Non-immigrant population.....	3,560	84.6	2,175	82.6	1,390	74.5	2,090	49.9	515	39.2	1,575	54.9
2	Immigrant population.....	650	15.4	475	7.4	1,390	25.2	2,100	50.1	795	60.5	1,300	45.3
3	Before 1946.....	10	0.2	-	...	10	0.5	10	0.2	-	...	10	0.3
4	1945 - 1966.....	270	6.4	50	2.1	225	12.1	585	14.0	165	12.5	420	14.6
5	1967 - 1977.....	200	4.8	45	1.9	150	8.0	790	18.9	305	23.2	480	16.7
6	1978 - 1982.....	145	3.4	65	2.8	75	4.0	445	10.6	180	13.7	265	9.2
7	1983 - 1986 (5).....	25	0.6	20	0.9	5	0.3	275	6.6	145	11.0	125	4.4
	by highest level of schooling												
8	No certificate or diploma.....	2,430	57.7	1,410	60.0	1,020	54.7	2,780	66.4	805	61.2	1,975	68.7
9	Less than Grade 9 (6)....	1,075	25.5	605	25.7	470	25.2	1,400	33.5	350	26.6	1,045	36.3
10	Grades 9-13.....	1,360	32.3	810	34.5	550	29.5	1,380	33.0	455	34.6	925	32.2
11	High school certificate or diploma.....	690	16.4	395	16.8	300	16.1	505	12.1	210	16.0	300	10.4
12	Trades certificate or diploma.....	185	4.4	145	6.2	40	2.1	65	1.6	25	1.9	40	1.4
13	University (7) or other non-university, with or without certificate or diploma.....	795	18.9	385	16.4	415	22.3	710	17.0	230	17.5	475	16.5
14	University degree.....	100	2.4	10	0.4	90	4.8	135	3.2	50	3.8	85	3.0
	by class of worker (8)												
15	Paid workers (9).....	3,870	92.0	2,330	99.4	1,540	82.8	3,910	93.4	1,300	98.9	2,615	91.3
16	Self-employed workers (10).....	335	8.0	15	0.6	315	16.9	275	6.6	20	1.5	260	9.1
	by industry												
17	Primary industries (Div. A, B, C and D) (11).....	-	...	-	...	-	...	-	...	-	...	-	...
18	Manufacturing industries (Div. E).....	3,795	90.1	2,240	95.5	1,555	83.4	3,245	77.4	1,285	97.7	1,965	68.3
19	Construction industries (Div. F).....	5	0.1	-	...	-	...	-	...	-	...	-	...
20	Transportation and storage, communication and other utility industries (Div. G and H).....	-	...	-	...	-	...	-	...	-	...	-	...
21	Trade industries (Div. I and J) (12).....	250	5.9	70	3.0	175	9.4	270	6.4	25	1.9	245	8.5
22	Finance and insurance, real estate operator and insurance agent industries (Div. K and L).....	-	...	-	...	-	...	-	...	-	...	-	...
23	Government service industries (Div. N).....	10	0.2	-	...	5	0.3	500	11.9	-	...	500	17.4
24	Other service industries (Div. M, O, P, Q and R) (13).....	155	3.7	30	1.3	120	6.4	170	4.1	5	0.4	170	5.9

See note(s) and footnote(s) on foldout at end of publication.

Tableau 1. (suite)

Caractéristiques de la population de certaines professions détaillées (d'après la classification de 1980), Canada, recensement de 1986 - données-échantillon (20%)

Selected detailed occupations - Certaines professions détaillées											Caractéristiques	N°	
8293 Tobacco processing occupations Travailleurs spécialisés dans le traitement du tabac						8311 Tool and die making occupations Ajusteurs-outilleurs							
Total		Males Hommes		Females Femmes		Total		Males Hommes		Females Femmes			
Number - Nombre	%	Number - Nombre	%	Number - Nombre	%	Number - Nombre	%	Number - Nombre	%	Number - Nombre			%
1,835	82.3	840	79.2	1,000	85.5	7,765	56.4	7,500	56.3	265	59.6	selon la période d'immigration	
395	17.7	225	21.2	170	14.5	6,005	43.6	5,825	43.7	175	39.3	Population non immigrante	1
20	0.9	5	0.5	15	1.3	155	1.1	155	1.2	-	-	Population immigrante....	2
260	11.7	135	12.7	125	10.7	2,970	21.6	2,905	21.8	65	14.6	Avant 1946.....	3
110	4.9	70	6.6	35	3.0	1,925	14.0	1,875	14.1	50	11.2	1946 - 1956.....	4
10	0.4	10	0.9	-	-	760	5.5	725	5.4	35	7.9	1957 - 1977.....	5
-	-	-	-	-	-	185	1.3	165	1.2	25	5.6	1978 - 1982.....	6
												1983 - 1986(5).....	7
												selon le plus haut niveau de scolarité atteint	
1,420	63.7	550	51.9	865	73.6	2,765	20.1	2,530	19.0	235	53.4	Sans certificat ou diplôme N'ayant pas atteint la	8
670	30.0	250	23.6	425	36.2	730	5.3	695	5.2	40	9.1	9e année(6).....	9
750	33.6	305	28.8	445	37.9	2,030	14.7	1,845	13.8	190	43.2	9e à 13e année.....	10
425	19.1	245	23.1	175	14.9	1,095	8.0	1,045	7.8	55	12.5	Certificat ou diplôme d'études secondaires....	11
60	2.7	45	4.2	20	1.7	1,700	12.4	1,690	12.7	15	3.4	Certificat ou diplôme d'une école de métiers...	12
												Études universitaires (7) ou autres études non universitaires, avec ou sans certificat ou diplôme.....	13
310	13.9	205	19.3	110	9.4	8,070	58.6	7,935	59.5	140	31.8	Grade universitaire.....	14
15	0.7	15	1.4	-	-	135	1.0	130	1.0	5	1.1		
												selon la catégorie de travailleurs(8)	
2,230	100.0	1,060	100.0	1,170	99.6	13,580	98.7	13,140	98.6	440	100.0	Travailleurs rémunérés(9)	15
-	-	-	-	-	-	185	1.3	185	1.4	-	-	Travailleurs autonomes(10)	16
												selon l'industrie	
155	6.9	85	8.0	70	6.0	80	0.6	80	0.6	-	-	Industries primaires (Div. A, B, C et D) (11).....	17
2,015	90.2	935	88.2	1,085	92.7	12,735	92.5	12,325	92.5	410	93.2	Industries manufacturières (Div. E).....	18
5	0.2	5	0.5	-	-	75	0.5	80	0.5	-	-	Industries de la construction (Div. F).....	19
5	0.2	10	0.9	-	-	60	0.4	60	0.5	-	-	Industries du transport et de l'entreposage, des communications et autres services publics (Div. G et H).....	20
35	1.6	20	1.9	15	1.3	400	2.9	380	2.9	15	3.4	Industries du commerce (Div. I et J) (12).....	21
-	-	-	-	-	-	-	-	-	-	-	-	Industries des intermédiaires financiers et des assurances, des services immobiliers et agences d'assurances (Div. K et L).....	22
-	-	-	-	-	-	110	0.8	105	0.8	-	-	Industries des services gouvernementaux (Div. N).....	23
10	0.4	10	0.9	-	-	310	2.3	295	2.2	15	3.4	Autres industries de services (Div. M, O, P, Q et R) (13).....	24

Voir note et renvoi (a) sur l'encart à la fin de la publication.

Table 1. (continued)

Population Characteristics of Selected Detailed Occupations (Based on the 1980 Classification), Canada, 1986 Census - 20% Sample Data

Characteristics		Selected detailed occupations - Certaines professions détaillées											
		8267 Textile weaving occupations Tisserands						8271 Knitting occupations Tricoteurs					
		Total		Males - Hommes		Females - Femmes		Total		Males - Hommes		Females - Femmes	
		Number - Nombre	%	Number - Nombre	%	Number - Nombre	%	Number - Nombre	%	Number - Nombre	%	Number - Nombre	%
No.													
	Total population 15 years and over who worked since January 1, 1985 - With postsecondary qualifications(14).....	695	100.0	325	100.0	370	100.0	555	100.0	XXX	...	345	100.0
	by major field of study												
2	Educational, recreational and counselling services	55	7.9	-	...	50	13.5	25	4.5			25	7.2
3	Fine and applied arts....	140	20.1	10	3.1	135	36.5	75	13.5			65	18.8
4	Humanities and related fields.....	10	1.4	5	1.5	5	1.4	45	8.1			35	10.1
5	Social sciences and related fields.....	30	4.3	10	3.1	15	4.1	30	5.4			20	5.8
6	Secretarial science - General fields.....	45	6.5	-	...	45	12.2	75	13.5			75	21.7
7	Other commerce, management and business administration.....	20	2.9	5	1.5	15	4.1	50	9.0			20	5.8
8	Agricultural and biological sciences/technologies...	45	6.5	20	6.2	25	6.8	20	3.6			15	4.3
9	Engineering and applied sciences.....	15	2.2	10	3.1	5	1.4	10	1.8			-	...
10	Engineering and applied science technologies and trades.....	275	39.6	260	80.0	15	4.1	165	29.7			45	13.0
11	Nursing and nursing assistance.....	20	2.9	-	...	25	6.8	15	2.7			20	5.8
12	Other health professions, sciences and technologies	35	5.0	5	1.5	30	8.1	30	5.4			20	5.8
13	Mathematics and physical sciences.....	-	...	-	...	-	...	5	0.9			-	...
14	All other, n.e.c.....	-	...	-	...	-	...	-	...			-	...
15	Total population 15 years and over who worked in 1985.....	3,875	100.0	2,190	100.0	1,680	100.0	3,635	100.0	1,235	100.0	2,400	100.0
	by employment income												
16	Full-year, full-time workers(15).....	2,100	54.2	1,400	63.9	700	41.7	1,605	44.2	665	53.8	935	39.0
17	Average employment income \$.....	\$ 18,634	...	\$ 20,324	...	\$ 15,260	...	\$ 14,586	...	\$ 17,764	...	\$ 12,324	...
18	Population who worked part time in 1985(16).....	465	12.0	75	3.4	390	23.2	510	14.0	75	6.1	435	18.1
19	Population who worked part year in 1985(17).....	1,755	45.3	820	37.4	935	55.7	2,055	56.5	565	45.7	1,495	62.3

See note(s) and footnote(s) on foldout at end of publication.

Tableau 1. (suite)

Caractéristiques de la population de certaines professions détaillées (d'après la classification de 1980), Canada, recensement de 1986 - données-échantillon (20%)

Selected detailed occupations - Certaines professions détaillées												Caractéristiques	N°	
8283 Tobacco processing occupations Travailleurs spécialisés dans le traitement du tabac						8311 Tool and die making occupations Ajusteurs-outilleurs								
Total		Males - Hommes		Females - Femmes		Total		Males - Hommes		Females - Femmes				
Number - Nombre	%	Number - Nombre	%	Number - Nombre	%	Number - Nombre	%	Number - Nombre	%	Number - Nombre	%			
XXX	...	XXX	...	XXX	...	8,565	100.0	8,450	100.0	XXX	...	Population totale de 15 ans et plus ayant travaillé depuis le 1er janvier 1985 - Avec qualifications postsecondaires(14).....	1	
												selon le principal domaine d'études		
												Enseignement, loisirs et orientation.....		2
												Beaux-arts et arts appliqués.....		3
												Lettres, sciences humaines et disciplines connexes.....		4
												Sciences sociales et disciplines connexes....		5
												Secrétariat, travail de bureau.....		6
												Autres commerces, gestion et administration des affaires.....		7
												Sciences et techniques agricoles et biologiques		8
												Génie et sciences appliquées.....		9
												Techniques et métiers du génie et des sciences appliquées.....		10
												Sciences infirmières et soins infirmiers auxiliaires.....		11
												Autres sciences et technologies de la santé		12
												Mathématiques et sciences physiques.....		13
												Autres disciplines, n.c.a.		14
2,125	100.0	1,035	100.0	1,080	100.0	13,225	100.0	12,840	100.0	380	100.0	Population totale de 15 ans et plus ayant travaillé en 1985.....	15	
												selon le revenu d'emploi		
												Travailleurs ayant travaillé à plein temps toute l'année(15).....		16
\$ 29,422	...	\$ 30,018	...	\$ 28,848	...	\$ 30,996	...	\$ 31,278	...	\$ 18,776	...	Revenu moyen d'emploi \$.....	17	
155	7.3	85	8.2	75	6.9	475	3.6	420	3.3	50	13.2	Population ayant travaillé à temps partiel en 1985(16)	18	
780	37.2	380	36.7	415	38.1	3,105	23.5	2,840	22.8	160	42.1	Population ayant travaillé une partie de l'année en 1985(17).....	19	

Voir nota et renvoi(s) sur l'encart à la fin de la publication.

Table 1. (continued)

Population Characteristics of Selected Detailed Occupations (Based on the 1980 Classification), Canada, 1986 Census - 20% Sample Data

No.	Characteristics	Selected detailed occupations - Certaines professions détaillées											
		8267 Textile weaving occupations Tisserands						8271 Knitting occupations Tricoteurs					
		Total		Males - Hommes		Females - Femmes		Total		Males - Hommes		Females - Femmes	
		Number - Nombre	%	Number - Nombre	%	Number - Nombre	%	Number - Nombre	%	Number - Nombre	%	Number - Nombre	%
	FAMILY RELATED CHARACTERISTICS												
1	Husbands, wives and lone parents in private households.....	3,100	100.0	1,680	100.0	1,420	100.0	2,970	100.0	815	100.0	2,155	100.0
2	Spouse in a husband-wife family.....	2,815	94.0	1,640	97.6	1,275	89.8	2,635	88.7	780	96.8	1,845	85.6
3	With no children at home	900	29.0	485	28.9	415	29.2	605	20.4	215	26.4	390	18.1
4	Spouse employed.....	640	20.6	310	18.5	330	23.2	445	15.0	135	16.6	310	14.4
5	Spouse unemployed....	80	2.6	50	3.0	30	2.1	45	1.5	10	1.2	35	1.6
6	Spouse not in the labour force.....	185	6.0	130	7.7	55	3.9	125	4.2	75	9.2	50	2.3
7	With one child at home.	755	24.4	420	25.0	335	23.6	655	22.1	215	26.4	440	20.4
8	Spouse employed.....	465	15.0	190	11.3	275	19.4	475	16.0	125	15.3	350	16.2
9	Spouse unemployed....	65	2.1	50	3.0	15	1.1	55	1.9	15	1.8	40	1.9
10	Spouse not in the labour force.....	215	6.9	180	10.7	35	2.5	130	4.4	75	9.2	55	2.6
11	With two children at home.....	895	28.9	510	30.4	385	27.1	790	26.6	240	29.4	550	25.5
12	Spouse employed.....	630	20.3	270	16.1	360	25.4	595	20.0	125	15.3	470	21.8
13	Spouse unemployed....	55	1.8	35	2.1	20	1.4	70	2.4	20	2.5	50	2.3
14	Spouse not in the labour force.....	205	6.6	205	12.2	-	...	130	4.4	100	12.3	30	1.4
15	With three or more children at home.....	370	11.9	220	13.1	150	10.6	580	19.5	115	14.1	465	21.6
16	Spouse employed.....	220	7.1	95	5.7	125	8.8	430	14.5	55	6.7	375	17.4
17	Spouse unemployed....	20	0.6	15	0.9	5	0.4	80	2.7	25	3.1	55	2.6
18	Spouse not in the labour force.....	130	4.2	110	6.5	20	1.4	80	2.7	40	4.9	40	1.9
19	Parent in a lone-parent family.....	180	5.8	35	2.1	145	10.2	335	11.3	25	3.1	310	14.4
20	With one child at home	100	3.2	10	0.6	90	6.3	120	4.0	10	1.2	110	5.1
21	With two children at home.....	55	1.8	5	0.3	50	3.5	130	4.4	10	1.2	120	5.6
22	With three or more children at home....	25	0.8	20	1.2	5	0.4	80	2.7	5	0.6	75	3.5

See note(s) and footnote(s) on foldout at end of publication.

Tableau 1. (suite)

Caractéristiques de la population de certaines professions détaillées (d'après la classification de 1980), Canada, recensement de 1986 - données-échantillon (20%)

Selected detailed occupations - Certaines professions détaillées												Caractéristiques	N°
8293 Tobacco processing occupations Travailleurs spécialisés dans le traitement du tabac						8311 Tool and die making occupations Ajusteurs-outilleurs							
Total		Males Hommes		Females Femmes		Total		Males Hommes		Females Femmes			
Number - Nombre	%	Number - Nombre	%	Number - Nombre	%	Number - Nombre	%	Number - Nombre	%	Number - Nombre	%		
1,625	100.0	865	100.0	760	100.0	10,130	100.0	9,835	100.0	295	100.0	CARACTÉRISTIQUES RELIÉES À LA FAMILLE	
1,535	94.5	860	99.4	675	88.8	9,890	97.6	9,615	97.8	275	93.2	Époux, épouses et parents seuls dans les ménages privés.....	1
440	27.1	215	24.9	225	29.6	3,050	30.1	2,970	30.2	80	27.1	Conjoint dans une famille époux-épouse.....	2
290	17.8	110	12.7	180	23.7	1,830	18.1	1,770	18.0	60	20.3	Sans enfants à la maison	3
55	3.4	30	3.5	25	3.3	155	1.5	150	1.5	5	1.7	Conjoint occupé.....	4
												Conjoint en chômage..	5
90	5.5	70	8.1	20	2.6	1,070	10.6	1,050	10.7	20	6.8	Conjoint ne faisant pas partie de la population active...	6
425	26.2	255	29.5	170	22.4	2,535	25.0	2,455	25.0	80	27.1	Avec un enfant à la maison.....	7
325	20.0	175	20.2	150	19.7	1,290	12.7	1,235	12.6	55	18.6	Conjoint occupé.....	8
10	0.6	-	...	10	1.3	170	1.7	165	1.7	5	1.7	Conjoint en chômage..	9
												Conjoint ne faisant pas partie de la population active...	10
90	5.5	80	9.2	10	1.3	1,080	10.7	1,060	10.8	20	6.8	Avec deux enfants à la maison.....	11
485	29.8	280	32.4	205	27.0	3,155	31.1	3,065	31.2	90	30.5	Conjoint occupé.....	12
355	21.8	180	20.8	175	23.0	1,885	18.6	1,815	18.5	70	23.7	Conjoint en chômage..	13
40	2.5	15	1.7	25	3.3	170	1.7	155	1.6	15	5.1	Conjoint ne faisant pas partie de la population active...	14
90	5.5	85	9.8	5	0.7	1,095	10.8	1,085	11.0	10	3.4	Avec trois enfants ou plus à la maison.....	15
180	11.1	110	12.7	70	9.2	1,150	11.4	1,130	11.5	20	6.8	Conjoint occupé.....	16
135	8.3	65	7.5	70	9.2	555	5.5	535	5.4	20	6.8	Conjoint en chômage..	17
-	...	-	...	-	...	55	0.5	55	0.6	-	...	Conjoint ne faisant pas partie de la population active...	18
45	2.8	40	4.6	5	0.7	535	5.3	535	5.4	-	...	Parent dans une famille monoparentale.....	19
95	5.8	5	0.6	90	11.8	230	2.3	215	2.2	15	5.1	Avec un enfant à la maison.....	20
60	3.7	-	...	60	7.9	150	1.5	140	1.4	10	3.4	Avec deux enfants à la maison.....	21
25	1.5	10	1.2	15	2.0	70	0.7	65	0.7	5	1.7	Avec trois enfants ou plus à la maison.....	22
5	0.3	-	...	5	0.7	10	0.1	10	0.1	-	...		

Voir nota et renvoi(s) sur l'encart à la fin de la publication.

Table 1. (continued)

Population Characteristics of Selected Detailed Occupations (Based on the 1980 Classification), Canada, 1986 Census - 20% Sample Data

No.	Characteristics	Selected detailed occupations - Certaines professions détaillées											
		8313 Machinist and machine tool setting-up occupations Machinistes et régleurs de machines-outils						8315 Machine tool operating occupations Conducteurs de machines-outils					
		Total		Males Hommes		Females Femmes		Total		Males Hommes		Females Femmes	
		Number - Nombre	%	Number - Nombre	%	Number - Nombre	%	Number - Nombre	%	Number - Nombre	%	Number - Nombre	%
	POPULATION CHARACTERISTICS												
1	Total population 15 years and over who worked since January 1, 1985.....	51,685	100.0	48,740	100.0	1,845	100.0	11,270	100.0	8,985	100.0	1,285	100.0
	by province or territory of residence												
2	Newfoundland.....	305	0.6	300	0.6	5	0.3	25	0.2	25	0.3	-	...
3	Prince Edward Island.....	105	0.2	95	0.2	15	0.8	30	0.3	25	0.3	10	0.8
4	Nova Scotia.....	960	1.9	950	1.9	20	1.0	105	0.9	85	0.9	15	1.2
5	New Brunswick.....	775	1.5	775	1.6	5	0.3	80	0.7	80	0.8	-	...
6	Quebec.....	14,935	28.9	14,565	29.3	365	18.8	2,550	22.6	2,345	23.5	205	16.0
7	Ontario.....	24,705	47.8	23,340	46.9	1,365	70.2	7,090	62.9	6,105	61.1	985	76.7
8	Manitoba.....	2,260	4.4	2,200	4.4	65	3.3	295	2.6	275	2.8	20	1.6
9	Saskatchewan.....	540	1.0	530	1.1	15	0.8	120	1.1	115	1.2	5	0.4
10	Alberta.....	3,215	6.2	3,185	6.4	30	1.5	550	4.9	525	5.3	20	1.6
11	British Columbia.....	3,860	7.5	3,785	7.6	80	4.1	425	3.8	405	4.1	25	1.9
12	Yukon.....	5	--	5	--	-	...	-	...	-	...	-	...
13	Northwest Territories.....	10	--	10	--	-	...	5	--	-	...	-	...
	by age												
14	15 - 34 years.....	24,270	47.0	23,220	46.7	1,050	53.8	5,770	51.2	5,165	51.7	605	47.1
15	35 - 54 years.....	20,280	39.2	19,520	39.2	760	39.0	3,975	35.3	3,425	34.3	545	42.4
16	55 years and over.....	7,130	13.8	6,995	14.1	135	6.9	1,530	13.6	1,390	13.9	135	10.5
17	Average age.....	37.7	...	37.8	...	35.2	...	36.8	...	36.7	...	37.2	...
	by marital status												
18	Single (never married).....	11,305	21.9	10,855	21.8	450	23.1	3,020	26.8	2,825	28.3	195	15.2
19	Married.....	37,135	71.8	35,870	72.1	1,260	64.8	7,580	67.2	6,610	66.2	965	75.4
20	Separated.....	1,285	2.5	1,185	2.4	100	5.1	275	2.4	225	2.3	45	3.5
21	Divorced.....	1,490	2.9	1,405	2.8	85	4.4	280	2.5	250	2.5	25	2.0
22	Widowed.....	475	0.9	425	0.9	55	2.8	120	1.1	75	0.8	45	3.5
	by mother tongue												
23	Single responses.....	48,960	94.7	47,130	94.8	1,830	94.1	10,800	95.8	9,575	95.9	1,225	95.7
24	English.....	24,710	47.8	23,635	47.5	1,075	55.3	5,695	50.5	4,945	49.5	760	59.4
25	French.....	12,520	24.2	12,270	24.7	250	12.9	2,120	18.8	1,980	19.8	135	10.5
26	Italian.....	1,790	3.5	1,665	3.3	125	6.4	660	5.9	575	5.8	90	7.0
27	German.....	1,855	3.6	1,810	3.6	50	2.6	255	2.3	240	2.4	15	1.2
28	Chinese.....	585	1.1	530	1.1	60	3.1	160	1.4	130	1.3	25	2.0
29	Other languages.....	7,490	14.5	7,225	14.5	265	13.6	1,910	16.9	1,710	17.1	195	15.2
30	Multiple responses.....	2,725	5.3	2,605	5.2	120	6.2	475	4.2	410	4.1	60	4.7
	by ethnic origin												
31	Single origins.....	41,480	80.3	40,035	80.5	1,440	73.8	8,865	78.6	7,920	79.3	940	73.2
32	British (1).....	11,305	21.9	10,855	21.8	450	23.1	2,500	22.2	2,190	21.9	315	24.5
33	French (2).....	12,635	24.4	12,375	24.9	260	13.3	2,145	19.0	2,010	20.1	135	10.5
34	German.....	2,810	5.4	2,740	5.5	70	3.6	455	4.0	405	4.1	45	3.5
35	Italian.....	2,280	4.4	2,125	4.3	155	7.9	850	7.5	725	7.3	120	9.3
36	Ukrainian.....	755	1.5	750	1.5	5	0.3	200	1.8	200	2.0	-	...
37	Chinese.....	690	1.3	620	1.2	65	3.3	180	1.6	155	1.6	25	1.9
38	Dutch (Netherlands).....	940	1.8	930	1.9	15	0.8	135	1.2	110	1.1	25	1.9
39	South Asian (3).....	1,370	2.7	1,320	2.7	50	2.6	360	3.2	320	3.2	45	3.5
40	Other single origins.....	8,695	16.8	8,320	16.7	370	19.0	2,045	18.1	1,810	18.1	240	18.7
41	Multiple origins (4).....	10,205	19.7	9,700	19.5	505	25.9	2,410	21.4	2,065	20.7	345	26.8

See note(s) and footnote(s) on foldout at end of publication.

Tableau 1. (suite)

Caractéristiques de la population de certaines professions détaillées (d'après la classification de 1980), Canada, recensement de 1986 - données-échantillon (20%)

Selected detailed occupations - Certaines professions détaillées												Caractéristiques	N°
8331 Forging occupations Forgerons						8333 Sheet metal workers Tôliers							
Total		Males Hommes		Females Femmes		Total		Males Hommes		Females Femmes			
Number - Nombre	%	Number - Nombre	%	Number - Nombre	%	Number - Nombre	%	Number - Nombre	%	Number - Nombre	%		
3,525	100.0	3,350	100.0	XXX	...	24,140	100.0	22,625	100.0	1,520	100.0	CARACTÉRISTIQUES DE LA POPULATION	
												Population totale de 15 ans et plus ayant travaillé depuis le 1er janvier 1985.....	1
												selon la province ou le territoire de résidence	
10	0.3	15	0.4			230	1.0	225	1.0	5	0.3	Terre-Neuve.....	2
10	0.3	10	0.3			40	0.2	35	0.2	-	...	Île-du-Prince-Édouard....	3
75	2.1	75	2.2			525	2.2	515	2.3	10	0.7	Nouvelle-Écosse.....	4
55	1.6	55	1.6			350	1.4	340	1.5	10	0.7	Nouveau-Brunswick.....	5
685	19.4	655	19.5			5,410	22.4	5,260	23.2	145	9.5	Québec.....	6
1,865	52.9	1,750	52.1			12,025	49.8	10,800	47.7	1,225	80.6	Ontario.....	7
205	5.8	195	5.8			1,135	4.7	1,090	4.8	40	2.6	Manitoba.....	8
40	1.1	40	1.2			540	2.2	530	2.3	10	0.7	Saskatchewan.....	9
295	8.4	285	8.5			2,015	8.3	1,975	8.7	35	2.3	Alberta.....	10
285	8.1	270	8.0			1,835	7.6	1,805	8.0	30	2.0	Colombie-Britannique....	11
-	...	-	...			20	0.1	25	0.1	-	...	Yukon.....	12
-	...	-	...			20	0.1	15	0.1	-	...	Territoires du Nord-Ouest	13
												selon l'âge	
1,515	43.0	1,435	42.7			12,090	50.1	11,355	50.2	740	48.8	15 - 34 ans.....	14
1,425	40.4	1,375	40.9			9,455	39.2	8,805	38.9	650	42.9	35 - 54 ans.....	15
580	16.5	550	16.4			2,590	10.7	2,470	10.9	120	7.9	55 ans et plus.....	16
39.2	...	39.3	...			36.6	...	36.6	...	36.0	...	Âge moyen.....	17
												selon l'état matrimonial	
550	15.6	515	15.3			5,780	23.9	5,400	23.9	375	24.8	Célibataires (jamais marié(e)s).....	18
2,730	77.4	2,615	77.8			16,895	70.0	15,905	70.3	985	65.0	Marié(e)s.....	19
65	1.8	60	1.8			665	2.8	600	2.7	65	4.3	Séparé(e)s.....	20
155	4.4	140	4.2			605	2.5	575	2.5	35	2.3	Divorcé(e)s.....	21
30	0.9	30	0.9			200	0.8	140	0.6	60	4.0	Veuf(ve)s.....	22
												selon la langue maternelle	
3,355	95.2	3,195	95.1			23,145	95.9	21,725	96.0	1,425	94.1	Réponses uniques.....	23
2,100	59.6	1,975	58.8			13,760	57.0	12,975	57.3	785	51.8	Anglais.....	24
645	18.3	630	18.8			5,555	23.0	5,380	23.8	175	11.6	Français.....	25
140	4.0	135	4.0			860	3.6	725	3.2	135	8.9	Italien.....	26
100	2.8	100	3.0			590	2.4	555	2.5	35	2.3	Allemand.....	27
-	...	-	...			210	0.9	165	0.7	45	3.0	Chinois.....	28
365	10.4	355	10.6			2,170	9.0	1,925	8.5	245	16.2	Autres langues.....	29
170	4.8	165	4.9			990	4.1	905	4.0	90	5.9	Réponses multiples.....	30
												selon l'origine ethnique	
2,555	72.5	2,470	73.5			18,480	76.5	17,270	76.3	1,215	79.9	Origines uniques.....	31
885	25.1	855	25.4			6,050	25.1	5,695	25.2	355	23.4	Britannique (1).....	32
700	19.9	670	19.9			5,855	24.2	5,605	24.8	250	16.4	Français (2).....	33
145	4.1	140	4.2			1,205	5.0	1,160	5.1	40	2.6	Allemand.....	34
175	5.0	160	4.8			1,150	4.8	990	4.4	160	10.5	Italien.....	35
90	2.6	90	2.7			445	1.8	440	1.9	10	0.7	Ukrainien.....	36
10	0.3	10	0.3			220	0.9	175	0.8	45	3.0	Chinois.....	37
105	3.0	105	3.1			370	1.5	350	1.5	20	1.3	Hollandais (Néerlandais)	38
30	0.9	30	0.9			270	1.1	255	1.1	20	1.3	Sud-asiatique (3).....	39
410	11.6	395	11.8			2,910	12.1	2,595	11.5	310	20.4	Autres origines uniques	40
970	27.5	890	26.5			5,660	23.4	5,360	23.7	300	19.7	Origines multiples (4)....	41

Voir note et renvoi(s) sur l'encart à la fin de la publication.

Table 1. (continued)

Population Characteristics of Selected Detailed Occupations (Based on the 1980 Classification), Canada, 1986 Census - 20% Sample Data

No.	Characteristics	Selected detailed occupations - Certaines professions détaillées											
		8313 Machinist and machine tool setting-up occupations Machinistes et régisseurs de machines-outils					8315 Machine tool operating occupations Conducteurs de machines-outils						
		Total		Males - Hommes		Females - Femmes		Total		Males - Hommes		Females - Femmes	
		Number - Nombre	%	Number - Nombre	%	Number - Nombre	%	Number - Nombre	%	Number - Nombre	%	Number - Nombre	%
by period of immigration													
1	Non-immigrant population.....	33,270	64.4	32,095	64.5	1,175	60.3	7,310	64.9	6,510	65.2	800	62.3
2	Immigrant population.....	18,415	35.6	17,645	35.5	775	39.7	3,960	35.1	3,475	34.8	485	37.7
3	Before 1946.....	300	0.6	290	0.6	5	0.3	60	0.5	55	0.6	5	0.4
4	1946 - 1966.....	7,390	14.3	7,155	14.4	235	12.1	1,430	12.7	1,265	12.7	165	12.8
5	1967 - 1977.....	7,145	13.8	6,825	13.7	320	16.4	1,445	12.8	1,260	12.6	185	14.4
6	1978 - 1982.....	2,745	5.3	2,600	5.2	140	7.2	775	6.9	695	7.0	80	6.2
7	1983 - 1986 (5).....	840	1.6	765	1.5	75	3.8	245	2.2	200	2.0	45	3.5
by highest level of schooling													
8	No certificate or diploma.....	14,425	27.9	13,310	26.8	1,120	57.4	5,510	48.9	4,660	46.7	845	65.8
9	Less than Grade 9 (6)....	4,645	9.0	4,230	8.5	410	21.0	1,845	16.4	1,515	15.2	325	25.3
10	Grades 9-13.....	9,785	18.9	9,080	18.3	710	36.4	3,660	32.5	3,145	31.5	525	40.9
11	High school certificate or diploma.....	5,570	10.8	5,255	10.6	315	16.2	1,450	12.9	1,285	12.9	170	13.2
12	Trades certificate or diploma.....	5,380	10.4	5,335	10.7	45	2.3	635	5.6	620	6.2	10	0.8
13	University (7) or other non-university, with or without certificate or diploma.....	25,750	49.8	25,305	50.9	440	22.6	3,500	31.0	3,260	32.6	245	19.1
14	University degree.....	555	1.1	530	1.1	25	1.3	180	1.6	165	1.7	20	1.6
by class of worker (8)													
15	Paid workers (9).....	50,890	98.7	49,055	98.7	1,835	98.2	11,220	99.6	9,930	99.4	1,285	100.0
16	Self-employed workers (10).....	680	1.3	665	1.3	10	0.5	55	0.5	55	0.6	-	...
by industry													
17	Primary industries (Div. A, B, C and D) (11).....	980	1.9	980	2.0	-	...	90	0.8	90	0.9	-	...
18	Manufacturing industries (Div. E).....	41,765	80.8	39,895	80.4	1,775	91.0	10,010	88.8	8,840	88.5	1,175	91.4
19	Construction industries (Div. F).....	595	1.2	580	1.2	15	0.8	265	2.4	245	2.5	25	1.9
20	Transportation and storage, communication and other utility industries (Div. G and H).....	3,610	7.0	3,595	7.2	10	0.5	75	0.7	70	0.7	-	...
21	Trade industries (Div. I and J) (12).....	2,330	4.5	2,240	4.5	85	4.4	645	5.7	570	5.7	70	5.4
22	Finance and insurance, real estate operator and insurance agent industries (Div. K and L).....	135	0.3	120	0.2	15	0.8	15	0.1	15	0.2	-	...
23	Government service industries (Div. N).....	675	1.3	675	1.4	5	0.3	10	0.1	10	0.1	-	...
24	Other service industries (Div. M, O, P, Q and R) (13).....	1,600	3.1	1,550	3.1	45	2.3	160	1.4	150	1.5	15	1.2

See note(s) and footnote(s) on foldout at end of publication.

Tableau 1. (suite)

Caractéristiques de la population de certaines professions détaillées (d'après la classification de 1980), Canada, recensement de 1986 - données-échantillon (20%)

Selected detailed occupations - Certaines professions détaillées												Caractéristiques	N°
8331 Forging occupations Forgerons						8333 Sheet metal workers Tôliers							
Total		Males Hommes		Females Femmes		Total		Males Hommes		Females Femmes			
Number - Nombre	%	Number - Nombre	%	Number - Nombre	%	Number - Nombre	%	Number - Nombre	%	Number - Nombre	%		
												selon la période d'immigration	
2,690	76.3	2,550	75.9			18,630	77.2	17,760	78.5	870	57.2	Population non immigrante	1
835	23.7	810	24.1			5,510	22.8	4,870	21.5	645	42.4	Population immigrante....	2
25	0.7	20	0.6			150	0.6	135	0.6	15	1.0	Avent 1946.....	3
485	13.8	465	13.8			2,590	10.7	2,385	10.5	205	13.5	1946 - 1966.....	4
235	6.7	230	6.8			1,880	7.8	1,600	7.1	285	18.8	1967 - 1977.....	5
70	2.0	70	2.1			850	2.7	550	2.4	95	6.3	1978 - 1982.....	6
25	0.7	25	0.7			240	1.0	195	0.9	40	2.6	1983 - 1986 (5).....	7
												selon le plus haut niveau de scolarité atteint	
1,870	53.0	1,780	53.0			9,030	37.4	8,030	35.5	1,000	66.0	Sans certificat ou diplôme N'ayant pas atteint la 9e année (6).....	8
785	21.7	715	21.3			3,010	12.5	2,670	11.8	340	22.4	9e à 13e année.....	9
1,105	31.3	1,060	31.5			6,015	24.9	5,355	23.7	660	43.6	Certificat ou diplôme d'études secondaires....	10
410	11.6	390	11.6			2,560	10.6	2,360	10.4	200	13.2	Certificat ou diplôme d'une école de métiers..	11
185	5.2	180	5.4			2,420	10.0	2,370	10.5	55	3.6	Études universitaires (7) ou autres études non universitaires, avec ou sans certificat ou diplôme.....	12
1,010	28.7	965	28.7			9,920	41.1	9,670	42.7	250	16.5	Grade universitaire.....	13
55	1.6	55	1.6			220	0.9	205	0.9	15	1.0		14
												selon la catégorie de travailleurs (8)	
2,985	84.9	2,835	84.4			23,645	98.0	22,145	97.9	1,505	99.3	Travailleurs rémunérés (9)	15
535	15.2	525	15.6			490	2.0	480	2.1	10	0.7	Travailleurs autonomes (10)	16
												selon l'industrie	
450	12.8	435	12.9			140	0.6	140	0.6	-	...	Industries primaires (Div. A, B, C et D) (11)	17
2,090	59.3	1,975	58.8			12,355	51.2	11,025	48.7	1,335	88.1	Industries manufacturières (Div. E)	18
50	1.4	50	1.5			9,370	38.8	9,250	40.9	120	7.9	Industries de la construction (Div. F)....	19
220	6.2	215	6.4			685	2.8	680	3.0	-	...	Industries du transport et de l'entreposage, des communications et autres services publics (Div. G et H).....	20
135	3.8	120	3.6			820	3.4	800	3.5	20	1.3	Industries du commerce (Div. I et J) (12).....	21
-	...	-	...			40	0.2	35	0.2	5	0.3	Industries des intermédiaires financiers et des assurances, des services immobiliers et agences d'assurances (Div. K et L)	22
40	1.1	40	1.2			175	0.7	165	0.7	10	0.7	Industries des services gouvernementaux (Div. N)	23
530	15.0	530	15.8			555	2.3	530	2.3	20	1.3	Autres industries de services (Div. M, O, P, Q et R) (13).....	24

Voir note et renvoi(s) sur l'encart à la fin de la publication.

Table 1. (continued)

Population Characteristics of Selected Detailed Occupations (Based on the 1980 Classification), Canada, 1986 Census - 20% Sample Data

No.	Characteristics	Selected detailed occupations - Certaines professions détaillées											
		8313 Machinist and machine tool setting-up occupations Machinistes et régleurs de machines-outils						8315 Machine tool operating occupations Conducteurs de machines-outils					
		Total		Males - Hommes		Females - Femmes		Total		Males - Hommes		Females - Femmes	
		Number - Nombre	%	Number - Nombre	%	Number - Nombre	%	Number - Nombre	%	Number - Nombre	%	Number - Nombre	%
1	Total population 15 years and over who worked since January 1, 1985 - With postsecondary qualifications (14).....	26,510	100.0	26,175	100.0	335	100.0	3,135	100.0	2,960	100.0	XXX	...
	by major field of study												
2	Educational, recreational and counselling services	105	0.4	95	0.4	10	3.0	55	1.8	30	1.0		
3	Fine and applied arts....	155	0.6	135	0.5	20	6.0	60	1.9	50	1.7		
4	Humanities and related fields.....	165	0.6	160	0.6	5	1.5	70	2.2	70	2.4		
5	Social sciences and related fields.....	125	0.5	110	0.4	15	4.5	85	2.7	90	3.0		
6	Secretarial science - General fields.....	75	0.3	55	0.2	20	6.0	60	1.9	30	1.0		
7	Other commerce, management and business administration.....	265	1.0	265	1.0	-	...	105	3.3	75	2.5		
8	Agricultural and biological sciences/technologies...	145	0.5	120	0.5	25	7.5	85	2.7	80	2.7		
9	Engineering and applied sciences	300	1.1	290	1.1	10	3.0	60	1.9	60	2.0		
10	Engineering and applied science technologies and trades.....	24,875	93.8	24,660	94.2	215	64.2	2,455	78.3	2,405	81.3		
11	Nursing and nursing assistance.....	35	0.1	30	0.1	5	1.5	-	...	-	...		
12	Other health professions, sciences and technologies	50	0.2	45	0.2	5	1.5	10	0.3	10	0.3		
13	Mathematics and physical sciences.....	150	0.6	150	0.6	-	...	75	2.4	60	2.0		
14	All other, n.e.c.....	65	0.2	65	0.2	-	...	10	0.3	15	0.5		
15	Total population 15 years and over who worked in 1985.....	49,550	100.0	47,775	100.0	1,780	100.0	10,675	100.0	9,480	100.0	1,200	100.0
	by employment income												
16	Full-year, full-time workers (15).....	34,620	69.9	33,560	70.2	1,060	59.6	6,575	61.6	6,020	63.5	555	46.3
17	Average employment income \$.....	\$ 26,608	...	\$ 26,874	...	\$ 18,180	...	\$ 24,331	...	\$ 25,050	...	\$ 16,527	...
18	Population who worked part time in 1985 (16).....	1,760	3.6	1,650	3.5	110	6.2	555	5.2	435	4.6	120	10.0
19	Population who worked part year in 1985 (17).....	14,885	30.2	14,260	29.8	720	40.4	4,120	38.6	3,485	36.8	635	52.8

See note(s) and footnote(s) on foldout at end of publication.

Tableau 1. (suite)

Caractéristiques de la population de certaines professions détaillées (d'après la classification de 1980), Canada, recensement de 1986 - données-échantillon (20%)

Selected detailed occupations - Certaines professions détaillées												Caractéristiques	N°
8331 Forging occupations Forgerons						8333 Sheet metal workers Tôliers							
Total		Males Hommes		Females Femmes		Total		Males Hommes		Females Femmes			
Number - Nombre	%	Number - Nombre	%	Number - Nombre	%	Number - Nombre	%	Number - Nombre	%	Number - Nombre	%		
875	100.0	840	100.0	XXX	...	10,235	100.0	10,060	100.0	XXX	...	Population totale de 15 ans et plus ayant travaillé depuis le 1er janvier 1985 - Avec qualifications postsecondaires (14).....	1
selon le principal domaine d'études													
10	1.0	5	0.5			95	0.9	65	0.6			Enseignement, loisirs et orientation.....	2
20	2.1	25	2.7			95	0.9	80	0.8			Beaux-arts et arts appliqués.....	3
15	1.5	10	1.1			75	0.7	70	0.7			Lettres, sciences humaines et disciplines connexes.....	4
20	2.1	15	1.6			85	0.8	90	0.9			Sciences sociales et disciplines connexes....	5
-	...	-	...			50	0.5	40	0.4			Secrétariat, travail de bureau.....	6
30	3.1	25	2.7			165	1.6	155	1.5			Autres commerces, gestion et administration des affaires.....	7
245	25.1	230	24.5			90	0.9	65	0.6			Sciences et techniques agricoles et biologiques	8
15	1.5	10	1.1			65	0.6	70	0.7			Génie et sciences appliquées.....	9
605	62.1	585	63.3			9,385	91.7	9,315	92.6			Techniques et métiers du génie et des sciences appliquées.....	10
10	1.0	5	0.5			10	0.1	5	--			Sciences infirmières et soins infirmiers auxiliaires.....	11
-	...	-	...			15	0.1	15	0.1			Autres sciences et technologies de la santé	12
5	0.5	10	1.1			75	0.7	70	0.7			Mathématiques et sciences physiques.....	13
10	1.0	10	1.1			25	0.2	30	0.3			Autres disciplines, n.c.e.	14
3,280	100.0	3,120	100.0	XXX	...	22,970	100.0	21,550	100.0	1,410	100.0	Population totale de 15 ans et plus ayant travaillé en 1985.....	15
selon le revenu d'emploi													
2,060	63.2	1,995	63.9			11,740	51.1	11,010	51.1	735	52.1	Travailleurs ayant travaillé à plein temps toute l'année (15).....	16
\$ 25,749	...	\$ 25,985	...			\$ 25,134	...	\$ 26,795	...	\$ 16,181	...	Revenu moyen d'emploi \$.....	17
215	6.6	190	6.1			1,385	6.0	1,255	5.8	125	8.9	Population ayant travaillé à temps partiel en 1985 (16)	18
1,205	37.0	1,125	36.1			11,385	49.6	10,690	49.6	695	49.3	Population ayant travaillé une partie de l'année en 1985 (17).....	19

Voir note et renvoi (a) sur l'encart à la fin de la publication.

Table 1. (continued)

Population Characteristics of Selected Detailed Occupations (Based on the 1980 Classification), Canada, 1986 Census - 20% Sample Data

Characteristics		Selected detailed occupations - Certaines professions détaillées											
		8313 Machinist and machine tool setting-up occupations Machinistes et régleurs de machines-outils					8315 Machine tool operating occupations Conducteurs de machines-outils						
		Total		Males - Hommes		Females - Femmes		Total		Males - Hommes		Females - Femmes	
		Number - Nombre	%	Number - Nombre	%	Number - Nombre	%	Number - Nombre	%	Number - Nombre	%	Number - Nombre	%
No.													
FAMILY RELATED CHARACTERISTICS													
1	Husbands, wives and lone parents in private households.....	37,545	100.0	36,145	100.0	1,400	100.0	7,725	100.0	6,655	100.0	1,070	100.0
2	Spouse in a husband-wife family.....	36,585	97.4	35,380	97.8	1,205	86.1	7,480	96.8	6,540	98.3	940	87.9
3	With no children at home	10,680	28.4	10,295	28.5	385	27.5	2,145	27.8	1,845	27.7	300	28.0
4	Spouse employed.....	6,630	17.7	6,345	17.6	285	20.4	1,370	17.7	1,135	17.1	235	22.0
5	Spouse unemployed....	660	1.8	605	1.7	55	3.9	105	1.4	95	1.4	10	0.9
6	Spouse not in the labour force.....	3,385	9.0	3,345	9.3	40	2.9	675	8.7	615	9.2	60	5.6
7	With one child at home.	8,870	23.6	8,565	23.7	305	21.8	1,865	24.1	1,660	24.9	205	19.2
8	Spouse employed.....	5,185	13.8	4,905	13.6	280	20.0	1,145	14.8	955	14.4	190	17.8
9	Spouse unemployed....	675	1.8	670	1.9	5	0.4	165	2.1	150	2.3	15	1.4
10	Spouse not in the labour force.....	3,010	8.0	2,990	8.3	20	1.4	565	7.3	560	8.4	5	0.5
11	With two children at home.....	11,645	31.0	11,325	31.3	320	22.9	2,335	30.2	2,050	30.8	285	26.6
12	Spouse employed.....	6,635	17.7	6,355	17.6	280	20.0	1,405	18.2	1,150	17.3	255	23.8
13	Spouse unemployed....	880	2.3	860	2.4	20	1.4	130	1.7	125	1.9	5	0.5
14	Spouse not in the labour force.....	4,135	11.0	4,110	11.4	25	1.8	810	10.5	780	11.7	30	2.8
15	With three or more children at home.....	5,380	14.3	5,190	14.4	190	13.6	1,125	14.6	980	14.7	145	13.6
16	Spouse employed.....	2,740	7.3	2,580	7.1	160	11.4	625	8.1	490	7.4	135	12.6
17	Spouse unemployed....	335	0.9	315	0.9	20	1.4	60	0.8	55	0.8	5	0.5
18	Spouse not in the labour force.....	2,315	6.2	2,300	6.4	15	1.1	430	5.6	430	6.5	-	...
19	Parent in a lone-parent family.....	960	2.6	765	2.1	195	13.9	250	3.2	115	1.7	135	12.6
20	With one child at home	535	1.4	440	1.2	95	6.8	160	2.1	75	1.1	85	7.9
21	With two children at home.....	280	0.7	205	0.6	75	5.4	65	0.8	35	0.5	30	2.8
22	With three or more children at home....	145	0.4	120	0.3	25	1.8	30	0.4	5	0.1	25	2.3

See note(s) and footnote(s) on foldout at end of publication.

Tableau 1. (suite)

Caractéristiques de la population de certaines professions détaillées (d'après la classification de 1980), Canada, recensement de 1986 - données-échantillon (20%)

Selected detailed occupations - Certaines professions détaillées												Caractéristiques	N°
8331 Forging occupations Forgerons						8333 Sheet metal workers Tôliers							
Total		Males Hommes		Females Femmes		Total		Males Hommes		Females Femmes			
Number - Nombre	%	Number - Nombre	%	Number - Nombre	%	Number - Nombre	%	Number - Nombre	%	Number - Nombre	%		
2,740	100.0	2,585	100.0	XXX	...	17,120	100.0	16,080	100.0	1,040	100.0	CARACTÉRISTIQUES RELIÉES À LA FAMILLE	
												Époux, épouses et parents seuls dans les ménages privés.....	1
2,660	97.1	2,540	97.9			16,600	97.0	15,670	97.5	930	89.4	Conjoint dans une famille époux-épouse.....	2
820	29.9	785	30.3			4,605	26.9	4,400	27.4	205	19.7	Sens enfants à la maison	3
535	19.5	530	20.4			2,950	17.2	2,790	17.4	160	15.4	Conjoint occupé.....	4
40	1.5	30	1.2			365	2.1	365	2.3	-	...	Conjoint en chômage..	5
240	8.8	225	8.7			1,285	7.5	1,245	7.7	40	3.8	Conjoint ne faisant pas partie de la population active...	6
695	25.4	670	25.8			4,045	23.6	3,805	23.7	240	23.1	Avec un enfant à la maison.....	7
390	14.2	365	14.1			2,450	14.3	2,260	14.1	190	18.3	Conjoint occupé.....	8
40	1.5	40	1.5			320	1.9	305	1.9	15	1.4	Conjoint en chômage..	9
260	9.5	255	9.8			1,280	7.5	1,245	7.7	35	3.4	Conjoint ne faisant pas partie de la population active...	10
740	27.0	695	26.8			5,480	32.0	5,115	31.8	365	35.1	Avec deux enfants à la maison.....	11
430	15.7	380	14.6			3,400	19.9	3,050	19.0	350	33.7	Conjoint occupé.....	12
50	1.8	50	1.9			315	1.8	315	2.0	-	...	Conjoint en chômage..	13
265	9.7	265	10.2			1,760	10.3	1,745	10.9	15	1.4	Conjoint ne faisant pas partie de la population active...	14
405	14.8	390	15.0			2,465	14.4	2,345	14.6	120	11.5	Avec trois enfants ou plus à la maison.....	15
210	7.7	195	7.5			1,400	8.2	1,285	8.0	115	11.1	Conjoint occupé.....	16
40	1.5	40	1.5			135	0.8	135	0.8	-	...	Conjoint en chômage..	17
155	5.7	155	6.0			930	5.4	925	5.8	5	0.5	Conjoint ne faisant pas partie de la population active...	18
75	2.7	55	2.1			525	3.1	410	2.5	115	11.1	Parent dans une famille monoparentale.....	18
45	1.6	30	1.2			260	1.5	205	1.3	55	5.3	Avec un enfant à la maison.....	20
5	0.2	5	0.2			205	1.2	160	1.0	45	4.3	Avec deux enfants à la maison.....	21
20	0.7	15	0.6			60	0.4	45	0.3	15	1.4	Avec trois enfants ou plus à la maison.....	22

Voir nota et renvoi(s) sur l'encart à la fin de la publication.

Table 1. (continued)

Population Characteristics of Selected Detailed Occupations (Based on the 1980 Classification), Canada, 1986 Census - 20% Sample Data

No.	Characteristics	Selected detailed occupations - Certaines professions détaillées											
		8335 Welding and flame cutting occupations Soudeurs et oxycoupeurs					8513 Motor vehicle fabricating and assembling occupations, n.e.c. Fabricants et monteurs de véhicules automobiles, n.e.c.						
		Total		Males Hommes		Females Femmes		Total		Males Hommes		Females Femmes	
		Number - Nombre	%	Number - Nombre	%	Number - Nombre	%	Number - Nombre	%	Number - Nombre	%	Number - Nombre	%
	POPULATION CHARACTERISTICS												
1	Total population 15 years and over who worked since January 1, 1985.....	82,745	100.0	88,170	100.0	4,575	100.0	42,235	100.0	33,580	100.0	8,645	100.0
	by province or territory of residence												
2	Newfoundland.....	1,200	1.3	1,190	1.3	10	0.2	25	0.1	25	0.1	-	...
3	Prince Edward Island.....	300	0.3	300	0.3	-	...	15	...	15	...	-	...
4	Nova Scotia.....	2,545	2.7	2,425	2.8	125	2.7	155	0.4	150	0.4	10	0.1
5	New Brunswick.....	2,355	2.5	2,340	2.7	15	0.3	105	0.2	95	0.3	10	0.1
6	Quebec.....	22,585	24.4	21,830	24.8	755	16.5	3,515	8.3	3,240	9.6	275	3.2
7	Ontario.....	37,190	40.1	34,075	38.6	3,115	68.1	36,545	86.5	28,445	84.7	8,095	93.6
8	Manitoba.....	3,285	3.5	3,100	3.5	185	3.6	560	1.3	425	1.3	135	1.6
9	Saskatchewan.....	2,730	2.9	2,645	3.0	85	1.9	125	0.3	115	0.3	10	0.1
10	Alberta.....	11,305	12.2	11,120	12.6	190	4.2	305	0.7	275	0.8	30	0.3
11	British Columbia.....	9,090	9.8	8,970	10.2	125	2.7	885	2.1	805	2.4	85	1.0
12	Yukon.....	65	0.1	65	0.1	-	...	-	...	-	...	-	...
13	Northwest Territories.....	105	0.1	105	0.1	-	...	-	...	-	...	-	...
	by age												
14	15 - 34 years.....	45,430	49.0	43,080	48.9	2,355	51.5	22,245	52.7	17,625	52.5	4,615	53.4
15	35 - 54 years.....	38,245	41.2	36,395	41.3	1,850	40.4	16,660	39.4	13,225	39.4	3,430	39.7
16	55 years and over.....	9,065	9.8	8,695	9.9	370	8.1	3,335	7.9	2,735	8.1	595	6.9
17	Average age.....	36.7	...	36.8	...	35.7	...	35.6	...	35.7	...	35.1	...
	by marital status												
18	Single (never married).....	19,190	20.7	18,350	20.8	840	18.4	9,435	22.3	7,745	23.1	1,690	19.5
19	Married.....	67,450	72.7	64,240	72.9	3,205	70.1	29,605	70.1	23,875	71.1	5,720	66.2
20	Separated.....	2,315	2.5	2,095	2.4	220	4.8	1,370	3.2	865	2.6	485	5.6
21	Divorced.....	3,180	3.4	2,965	3.4	215	4.7	1,450	3.4	940	2.8	505	5.8
22	Widowed.....	610	0.7	510	0.6	100	2.2	390	0.9	145	0.4	245	2.8
	by mother tongue												
23	Single responses.....	88,800	95.7	84,450	95.8	4,345	95.0	40,240	95.3	32,020	95.3	8,215	95.0
24	English.....	49,955	53.9	47,330	53.7	2,625	57.4	27,480	65.1	21,675	64.5	5,805	67.1
25	French.....	23,525	25.4	22,790	25.8	730	16.0	4,230	10.0	3,835	11.4	395	4.6
26	Italian.....	3,330	3.6	3,095	3.5	240	5.2	1,840	4.4	1,495	4.5	345	4.0
27	German.....	2,230	2.4	2,190	2.5	45	1.0	685	1.6	550	1.6	140	1.6
28	Chinese.....	580	0.6	515	0.6	75	1.6	480	1.1	275	0.8	205	2.4
29	Other languages.....	9,175	9.9	8,540	9.7	640	14.0	5,525	13.1	4,200	12.5	1,325	15.3
30	Multiple responses.....	3,945	4.3	3,720	4.2	230	5.0	2,000	4.7	1,575	4.7	425	4.9
	by ethnic origin												
31	Single origins.....	72,260	77.9	68,750	78.0	3,515	76.8	30,935	73.2	24,615	73.3	6,320	73.1
32	British(1).....	21,070	22.7	19,860	22.5	1,210	26.4	11,850	28.1	9,275	27.6	2,575	29.8
33	French(2).....	24,255	26.2	23,420	26.6	835	18.3	5,535	13.1	4,880	14.5	650	7.6
34	German.....	4,440	4.8	4,275	4.8	160	3.5	1,375	3.3	1,065	3.2	310	3.6
35	Italian.....	4,055	4.4	3,785	4.3	275	6.0	2,495	5.9	2,065	6.1	425	4.9
36	Ukrainian.....	1,795	1.9	1,740	2.0	55	1.2	725	1.7	580	1.7	150	1.7
37	Chinese.....	695	0.7	610	0.7	90	2.0	520	1.2	315	0.9	205	2.4
38	Dutch (Netherlands).....	1,610	1.7	1,590	1.8	15	0.3	755	1.8	620	1.8	130	1.5
39	South asian(3).....	1,595	1.7	1,500	1.7	95	2.1	595	1.4	390	1.2	205	2.4
40	Other single origins.....	12,755	13.8	11,970	13.6	780	17.0	7,080	16.8	5,415	16.1	1,665	19.3
41	Multiple origins(4).....	20,485	22.1	19,425	22.0	1,065	23.3	11,300	26.8	8,975	26.7	2,320	26.8

See note(s) and footnote(s) on foldout at end of publication.

Tableau 1. (suite)

Caractéristiques de la population de certaines professions détaillées (d'après la classification de 1980), Canada, recensement de 1986 - données-échantillon (20%)

Selected detailed occupations - Certaines professions détaillées											Caractéristiques	N°	
8523 Industrial, farm, construction and other mechanized equipment and machinery fabricating and assembling occupations n.e.c. Fabricants et monteurs de machines industrielles, agricoles, de construction et autres, n.c.a.						8527 Precision instruments and related equipment fabricating and assembling occupations n.e.c. Fabricants et monteurs d'instruments de précision et de matériel connexe, n.c.a.							
Total		Males - Hommes		Females - Femmes		Total		Males - Hommes		Females - Femmes			
Number - Nombre	%	Number - Nombre	%	Number - Nombre	%	Number - Nombre	%	Number - Nombre	%	Number - Nombre			%
6,470	100.0	5,910	100.0	565	100.0	2,410	100.0	1,450	100.0	960	100.0	CARACTÉRISTIQUES DE LA POPULATION	
												Population totale de 15 ans et plus ayant travaillé depuis le 1er janvier 1985.....	1
												selon la province ou le territoire de résidence	
15	0.2	15	0.3	-	...	-	...	-	...	-	...	Terre-Neuve.....	2
80	1.2	75	1.3	10	1.8	20	0.8	20	1.4	10	1.0	Île-du-Prince-Édouard....	3
75	1.2	70	1.2	5	0.9	30	1.2	30	2.1	-	...	Nouvelle-Écosse.....	4
1,225	18.9	1,115	18.9	110	19.5	550	22.8	460	31.7	90	9.4	Nouveau-Brunswick.....	5
3,685	57.0	3,290	55.7	395	69.9	1,525	63.3	715	49.3	810	84.4	Québec.....	6
450	7.0	415	7.0	35	6.2	35	1.5	25	1.7	5	0.5	Ontario.....	7
245	3.8	240	4.1	5	0.9	35	1.5	30	2.1	10	1.0	Manitoba.....	8
340	5.3	340	5.8	-	...	110	4.6	95	6.6	15	1.6	Saskatchewan.....	9
355	5.5	345	5.8	10	1.8	95	3.9	75	5.2	25	2.6	Alberta.....	10
-	...	-	...	-	...	-	...	-	...	-	...	Colombie-Britannique....	11
-	...	-	...	-	...	-	...	-	...	-	...	Yukon.....	12
-	...	-	...	-	...	-	...	-	...	-	...	Territoires du Nord-Ouest	13
												selon l'âge	
3,030	46.8	2,745	46.4	285	50.4	1,055	43.8	650	44.8	400	41.7	15 - 34 ans.....	14
2,575	39.8	2,350	39.8	230	40.7	890	36.9	485	33.4	405	42.2	35 - 54 ans.....	15
865	13.4	815	13.8	50	8.8	460	19.1	315	21.7	150	15.6	55 ans et plus.....	16
37.5	...	37.6	...	36.4	...	39.1	...	39.6	...	36.3	...	Âge moyen.....	17
												selon l'état matrimonial	
1,630	25.2	1,530	25.9	100	17.7	490	20.3	295	20.3	195	20.3	Célibataires (jamais marié(e)s).....	18
4,460	68.9	4,085	69.1	370	65.5	1,730	71.8	1,070	73.8	655	68.2	Marié(e)s.....	19
165	2.5	130	2.2	40	7.1	75	3.1	50	3.4	25	2.6	Séparé(e)s.....	20
175	2.7	145	2.5	35	6.2	60	2.5	20	1.4	35	3.6	Divorcé(e)s.....	21
40	0.6	20	0.3	20	3.5	60	2.5	15	1.0	40	4.2	Veuf(ve)s.....	22
												selon la langue maternelle	
6,200	95.8	5,670	95.9	535	94.7	2,285	94.8	1,375	94.8	905	94.3	Réponses uniques.....	23
3,680	56.9	3,385	57.3	295	52.2	1,340	55.6	730	50.3	610	63.5	Anglais.....	24
1,175	18.2	1,085	18.4	85	15.0	490	20.3	420	29.0	70	7.3	Français.....	25
205	3.2	180	3.0	30	5.3	50	2.1	20	1.4	25	2.5	Italien.....	26
235	3.6	220	3.7	20	3.5	85	3.5	50	3.4	30	3.1	Allemand.....	27
50	0.8	45	0.8	5	0.9	35	1.5	20	1.4	15	1.6	Chinois.....	28
855	13.2	755	12.8	105	18.6	290	12.0	135	9.3	155	16.1	Autres langues.....	29
270	4.2	245	4.1	30	5.3	125	5.2	75	5.2	55	5.7	Réponses multiples.....	30
												selon l'origine ethnique	
5,045	78.0	4,575	77.4	470	83.2	1,900	78.8	1,155	79.7	750	78.1	Origines uniques.....	31
1,635	25.3	1,480	25.0	155	27.4	705	29.3	330	22.8	375	39.1	Britannique (1).....	32
1,260	19.5	1,160	19.6	100	17.7	515	21.4	450	31.0	65	6.8	Français (2).....	33
385	6.0	350	5.9	35	6.2	90	3.7	55	3.8	35	3.6	Allemand.....	34
260	4.0	235	4.0	30	5.3	65	2.7	30	2.1	35	3.6	Italien.....	35
160	2.5	150	2.7	5	0.9	20	0.8	15	1.0	5	0.5	Ukrainien.....	36
75	1.2	55	0.9	20	3.5	40	1.7	25	1.7	15	1.6	Chinois.....	37
145	2.2	145	2.5	-	...	45	1.9	30	2.1	10	1.0	Hollandais (Néerlandais)	38
145	2.2	135	2.3	10	1.8	70	2.9	25	1.7	45	4.7	Sud-asiatique (3).....	39
970	15.0	855	14.5	115	20.4	350	14.5	190	13.1	160	16.7	Autres origines uniques	40
1,430	22.1	1,335	22.6	95	16.8	505	21.0	300	20.7	210	21.9	Origines multiples (4)....	41

Voir note et renvoi (s) sur l'encart à la fin de la publication.

Table 1. (continued)

Population Characteristics of Selected Detailed Occupations (Based on the 1980 Classification), Canada, 1986 Census - 20% Sample Data

No.	Characteristics	Selected detailed occupations - Certaines professions détaillées											
		8335 Welding and flame cutting occupations Soudeurs et oxycoupeurs						8513 Motor vehicle fabricating and assembling occupations, n.e.c. Fabricants et monteurs de véhicules automobiles, n.c.a.					
		Total		Males Hommes		Females Femmes		Total		Males Hommes		Females Femmes	
		Number - Nombre	%	Number - Nombre	%	Number - Nombre	%	Number - Nombre	%	Number - Nombre	%	Number - Nombre	%
	by period of immigration												
1	Non-immigrant population	69,355	74.8	66,345	75.2	3,010	65.8	30,055	71.2	24,285	72.3	5,770	66.8
2	Immigrant population	23,385	25.2	21,820	24.7	1,565	34.1	12,180	28.8	9,305	27.7	2,875	33.3
3	Before 1946	385	0.4	365	0.4	25	0.5	180	0.4	140	0.4	40	0.5
4	1946 - 1956	9,115	9.8	8,540	9.7	580	12.7	5,210	12.3	4,280	12.7	925	10.7
5	1957 - 1977	9,760	10.5	9,120	10.3	640	14.0	4,670	11.1	3,550	10.6	1,125	13.0
6	1978 - 1982	3,120	3.4	2,875	3.3	250	5.5	1,520	3.6	930	2.8	590	6.8
7	1983 - 1986(5)	1,000	1.1	920	1.0	75	1.6	600	1.4	410	1.2	185	2.1
	by highest level of schooling												
8	No certificate or diploma	29,755	32.1	27,105	30.7	2,650	57.9	22,645	53.6	17,215	51.3	5,425	62.8
9	Less than Grade 9 (6)	11,720	12.6	10,720	12.2	1,000	21.9	6,815	16.1	5,050	15.0	1,765	20.4
10	Grades 9-13	18,035	19.4	16,385	18.6	1,650	36.1	15,825	37.5	12,170	36.2	3,655	42.3
11	High school certificate or diploma	7,480	8.1	6,780	7.7	705	15.4	7,420	17.6	6,025	17.9	1,390	16.1
12	Trades certificate or diploma	12,910	13.9	12,695	14.4	215	4.7	1,330	3.1	1,175	3.5	155	1.8
13	University (7) or other non-university, with or without certificate or diploma	42,035	45.3	41,065	46.6	970	21.2	10,040	23.8	8,500	25.3	1,540	17.8
14	University degree	565	0.6	525	0.6	35	0.8	805	1.9	675	2.0	125	1.4
	by class of worker (8)												
15	Paid workers (9)	89,445	96.5	84,920	96.4	4,525	99.1	42,115	99.8	33,490	99.7	8,630	99.9
16	Self-employed workers (10)	3,230	3.5	3,190	3.6	40	0.9	105	0.2	95	0.3	10	0.1
	by industry												
17	Primary industries (Div. A, B, C and D) (11)	4,820	5.2	4,780	5.4	40	0.9	15	--	15	--	-	...
18	Manufacturing industries (Div. E)	53,245	57.4	49,495	56.1	3,740	81.7	40,925	96.9	32,430	96.5	8,490	98.2
19	Construction industries (Div. F)	9,485	10.2	9,310	10.6	170	3.7	60	0.1	55	0.2	5	0.1
20	Transportation and storage, communication and other utility industries (Div. G and H)	4,935	5.3	4,855	5.5	80	1.7	80	0.2	85	0.3	-	...
21	Trade industries (Div. I and J) (12)	4,995	5.4	4,835	5.5	160	3.5	1,000	2.4	885	2.6	115	1.3
22	Finance and insurance, real estate operator and insurance agent industries (Div. K and L)	105	0.1	100	0.1	5	0.1	15	--	10	--	5	0.1
23	Government service industries (Div. N)	1,035	1.1	1,005	1.1	30	0.7	25	0.1	25	0.1	-	...
24	Other service industries (Div. M, O, P, Q and R) (13)	14,125	15.2	13,780	15.6	345	7.5	115	0.3	90	0.3	25	0.3

See note(s) and footnote(s) on foldout at end of publication.

Tableau 1. (suite)

Caractéristiques de la population de certaines professions détaillées (d'après la classification de 1980), Canada, recensement de 1986 - données-échantillon (20%)

Selected detailed occupations - Certaines professions détaillées												Caractéristiques	N°
8523						8527							
Industrial, farm, construction and other mechanized equipment and machinery fabricating and assembling occupations n.e.c.						Precision instruments and related equipment fabricating and assembling occupations n.e.c.							
Fabricants et monteurs de machines industrielles, agricoles, de construction et autres, n.c.a.						Fabricants et monteurs d'instruments de précision et de matériel connexe, n.c.a.							
Total		Males - Hommes		Females - Femmes		Total		Males - Hommes		Females - Femmes			
Number - Nombre	%	Number - Nombre	%	Number - Nombre	%	Number - Nombre	%	Number - Nombre	%	Number - Nombre	%		
4,585	70.9	4,245	71.8	345	61.6	1,645	68.3	1,035	71.4	610	63.5		
1,885	29.1	1,665	28.2	220	39.3	765	31.7	415	28.6	350	36.5	Population non immigrante	1
55	0.9	55	0.9	-	...	10	0.4	10	0.7	-	...	Population immigrante....	2
860	13.3	775	13.1	75	13.4	320	13.3	160	11.0	155	16.1	Avent 1946.....	3
645	10.0	575	9.7	70	12.5	270	11.2	130	9.0	140	14.6	1945 - 1965.....	4
235	3.6	190	3.2	45	8.0	115	4.8	75	5.2	35	3.6	1967 - 1977.....	5
100	1.5	65	1.1	30	5.4	50	2.1	35	2.4	15	1.6	1978 - 1982.....	6
												1983 - 1986 (5).....	7
												selon le plus haut niveau de scolarité atteint	
3,115	48.1	2,765	46.8	355	63.4	1,015	42.1	435	30.0	585	60.9	Sens certificat ou diplôme	8
1,020	15.8	920	15.6	105	18.7	315	13.1	140	9.7	175	18.2	N'ayant pas atteint la	9
2,100	32.4	1,850	31.3	255	45.5	700	28.0	290	20.0	410	42.7	9e année(6).....	10
860	13.3	780	13.2	80	14.3	290	12.0	145	10.0	145	15.1	9e à 13e année.....	11
415	6.4	400	6.8	20	3.6	140	5.8	100	6.9	35	3.6	Certificat ou diplôme	12
												d'études secondaires....	
												Certificat ou diplôme	13
												d'une école de métiers...	
												Études universitaires (7)	14
												ou autres études non	
												universitaires, avec ou	
1,980	30.6	1,880	31.8	105	18.7	920	38.2	750	51.7	165	17.2	sans certificat ou	
95	1.5	85	1.4	10	1.8	50	2.1	20	1.4	30	3.1	diplôme.....	
												Grade universitaire.....	14
												selon la catégorie de travailleurs (8)	
6,430	99.3	5,865	99.2	565	100.9	2,210	91.9	1,260	87.2	955	99.5	Travailleurs rémunérés (9)	15
40	0.6	40	0.7	-	...	190	7.9	185	12.8	5	0.5	Travailleurs autonomes (10)	16
												selon l'industrie	
35	0.5	35	0.6	-	...	15	0.6	15	1.0	-	...	Industries primaires	17
4,930	76.1	4,420	74.7	510	90.3	1,600	66.4	750	51.7	845	88.0	(Div. A, B, C et D) (11).	
745	11.5	735	12.4	10	1.8	85	3.5	80	5.5	5	0.5	Industries	18
												manufacturières (Div. E).	
												Industries de la	19
												construction (Div. F)....	
												Industries du transport	
												et de l'entreposage, des	
												communications et autres	
95	1.5	100	1.7	-	...	90	3.7	90	6.2	-	...	services publics (Div. G	20
600	9.3	565	9.6	35	6.2	465	19.3	380	26.2	85	8.9	et H).....	
												Industries du commerce	21
												(Div. I et J) (12).....	
												Industries des	
												intermédiaires	
												financiers et des	
10	0.2	10	0.2	-	...	5	0.2	5	0.3	-	...	assurances, des services	22
-	...	5	0.1	-	...	60	2.5	55	3.8	5	0.5	immobiliers et agences	
												d'assurances (Div. K et L)	
												Industries des services	23
												gouvernementaux (Div. N).	
												Autres industries de	
55	0.8	55	0.9	5	0.9	90	3.7	70	4.8	15	1.6	services (Div. M, O, P,	24
												Q et R) (13).....	

Voir note et renvoi(s) sur l'encart à la fin de la publication.

Table 1. (continued)

Population Characteristics of Selected Detailed Occupations (Based on the 1980 Classification), Canada, 1986 Census - 20% Sample Data

No.	Characteristics	Selected detailed occupations - Certaines professions détaillées											
		8335 Welding and flame cutting occupations Soudeurs et oxycoupeurs						8513 Motor vehicle fabricating and assembling occupations, n.e.c. Fabricants et monteurs de véhicules automobiles, n.e.c.					
		Total		Males Hommes		Females Femmes		Total		Males Hommes		Females Femmes	
		Number - Nombre	%	Number - Nombre	%	Number - Nombre	%	Number - Nombre	%	Number - Nombre	%	Number - Nombre	%
1	Total population 15 years and over who worked since January 1, 1985 - With postsecondary qualifications (14).....	49,525	100.0	48,640	100.0	890	100.0	7,035	100.0	5,055	100.0	880	100.0
	by major field of study												
2	Educational, recreational and counselling services	140	0.3	125	0.3	15	1.7	190	2.7	110	1.8	75	7.7
3	Fine and applied arts....	215	0.4	165	0.3	55	6.2	295	4.2	140	2.3	155	15.8
4	Humanities and related fields.....	255	0.5	235	0.5	25	2.8	240	3.4	200	3.3	40	4.1
5	Social sciences and related fields.....	205	0.4	165	0.3	35	3.9	350	5.0	275	4.5	75	7.7
6	Secretarial science - General fields.....	125	0.3	70	0.1	55	6.2	295	4.2	50	0.8	245	25.0
7	Other commerce, management and business administration.....	335	0.7	280	0.6	60	6.7	495	7.0	395	6.5	95	9.7
8	Agricultural and biological sciences/technologies...	375	0.8	325	0.7	50	5.6	355	5.0	300	5.0	55	5.6
9	Engineering and applied sciences.....	160	0.3	160	0.3	-	...	130	1.8	135	2.2	-	...
10	Engineering and applied science technologies and trades.....	47,320	95.5	46,765	96.1	555	62.4	4,405	62.6	4,225	69.8	185	18.9
11	Nursing and nursing assistance.....	45	0.1	10	--	35	3.9	45	0.6	10	0.2	35	3.6
12	Other health professions, sciences and technologies	80	0.2	75	0.2	10	1.1	75	1.1	60	1.0	15	1.5
13	Mathematics and physical sciences.....	200	0.4	200	0.4	5	0.6	125	1.8	120	2.0	5	0.5
14	All other, n.e.c.....	75	0.2	75	0.2	-	...	40	0.6	40	0.7	-	...
15	Total population 15 years and over who worked in 1985.....	88,020	100.0	83,740	100.0	4,275	100.0	40,555	100.0	32,375	100.0	8,185	100.0
	by employment income												
16	Full-year, full-time workers (15).....	45,230	51.4	43,015	51.4	2,215	51.8	26,390	65.1	21,665	66.9	4,735	57.8
17	Average employment income \$.....	\$ 26,215	...	\$ 26,644	...	\$ 17,880	...	\$ 27,388	...	\$ 29,065	...	\$ 19,708	...
18	Population who worked part time in 1985 (16).....	5,505	6.3	5,255	6.3	250	5.8	1,375	3.4	1,010	3.1	365	4.5
19	Population who worked part year in 1985 (17).....	43,525	48.4	41,425	48.5	2,095	48.0	14,285	35.2	10,785	33.3	3,510	42.9

See note(s) and footnote(s) on foldout at end of publication.

Tableau 1. (suite)

Caractéristiques de la population de certaines professions détaillées (d'après la classification de 1980), Canada, recensement de 1986 - données-échantillon (20%)

Selected detailed occupations - Certaines professions détaillées												Caractéristiques	No
8523 Industrial, farm, construction and other mechanized equipment and machinery fabricating and assembling occupations n.e.c. Fabricants et monteurs de machines industrielles, agricoles, de construction et autres, n.c.a.						8527 Precision instruments and related equipment fabricating and assembling occupations n.e.c. Fabricants et monteurs d'instruments de précision et de matériel connexe, n.c.a.							
Total		Males Hommes		Females Femmes		Total		Males Hommes		Females Femmes			
Number - Nombre	%	Number - Nombre	%	Number - Nombre	%	Number - Nombre	%	Number - Nombre	%	Number - Nombre	%		
1,855	100.0	1,760	100.0	XXX	...	850	100.0	575	100.0	XXX	...	Population totale de 15 ans et plus ayant travaillé depuis le 1er janvier 1985 - Avec qualifications postsecondaires (14).....	1
selon le principal domaine d'études													
30	1.6	20	1.1			15	1.8	10	1.5			Enseignement, loisirs et orientation.....	2
30	1.6	20	1.1			195	22.9	170	25.2			Beaux-arts et arts appliqués.....	3
15	0.8	15	0.9			5	0.6	-	...			Lettres, sciences humaines et disciplines connexes.....	4
25	1.3	25	1.4			15	1.8	5	0.7			Sciences sociales et disciplines connexes....	5
35	1.9	15	0.9			35	4.1	-	...			Secrétariat, travail de bureau.....	6
70	3.8	60	3.4			20	2.4	-	...			Autres commerces, gestion et administration des affaires.....	7
70	3.8	55	3.1			20	2.4	10	1.5			Sciences et techniques agricoles et biologiques	8
40	2.2	40	2.3			20	2.4	20	3.0			Génie et sciences appliquées.....	9
1,515	81.7	1,470	83.5			470	55.3	430	63.7			Techniques et métiers du génie et des sciences appliquées.....	10
5	0.3	5	0.3			15	1.8	-	...			Sciences infirmières et soins infirmiers auxiliaires.....	11
-	...	-	...			15	1.8	10	1.5			Autres sciences et technologies de la santé	12
25	1.3	30	1.7			20	2.4	15	2.2			Mathématiques et sciences physiques.....	13
-	...	-	...			-	...	-	...			Autres disciplines, n.c.a.	14
6,100	100.0	5,580	100.0	520	100.0	2,260	100.0	1,360	100.0	800	100.0	Population totale de 15 ans et plus ayant travaillé en 1985.....	15
selon le revenu d'emploi													
2,975	48.8	2,755	49.4	220	42.3	1,535	67.9	980	72.1	560	62.2	Travailleurs ayant travaillé à plein temps toute l'année (15).....	16
\$ 25,093	...	\$ 25,768	...	\$ 16,668	...	\$ 22,216	...	\$ 25,013	...	\$ 17,297	...	Revenu moyen d'emploi \$.....	17
400	6.6	305	5.5	90	17.3	105	4.6	50	3.7	55	6.1	Population ayant travaillé à temps partiel en 1985 (16)	18
3,155	51.7	2,875	51.5	285	54.8	725	32.1	385	28.3	345	38.3	Population ayant travaillé une partie de l'année en 1985 (17).....	19

Voir note et renvois) sur l'encart à la fin de la publication.

Table 1. (continued)

Population Characteristics of Selected Detailed Occupations (Based on the 1980 Classification), Canada, 1986 Census - 20% Sample Data

Characteristics		Selected detailed occupations - Certaines professions détaillées											
		6335 Welding and flame cutting occupations - Soudeurs et oxycoupeurs						8513 Motor vehicle fabricating and assembling occupations, n.e.c. - Fabricants et monteurs de véhicules automobiles, n.c.a.					
		Total		Males - Hommes		Females - Femmes		Total		Males - Hommes		Females - Femmes	
		Number - Nombre	%	Number - Nombre	%	Number - Nombre	%	Number - Nombre	%	Number - Nombre	%	Number - Nombre	%
No.													
FAMILY RELATED CHARACTERISTICS													
1	Husbands, wives and lone parents in private households.....	68,450	100.0	64,820	100.0	3,530	100.0	30,535	100.0	24,065	100.0	6,470	100.0
2	Spouse in a husband-wife family.....	66,375	97.0	63,305	97.5	3,070	87.0	28,130	85.4	23,540	87.8	5,590	86.4
3	With no children at home	16,845	24.6	15,980	24.6	865	24.5	7,165	23.5	5,600	23.3	1,565	24.2
4	Spouse employed.....	10,735	15.7	10,045	15.5	690	19.5	4,945	16.2	3,620	15.0	1,325	20.5
5	Spouse unemployed....	1,410	2.1	1,335	2.1	75	2.1	525	1.7	425	1.8	100	1.5
6	Spouse not in the labour force.....	4,700	5.9	4,600	7.1	100	2.8	1,690	5.5	1,550	6.4	140	2.2
7	With one child at home.	15,745	23.0	14,945	23.0	800	22.7	6,535	21.4	5,265	21.9	1,270	19.6
8	Spouse employed.....	9,375	13.7	8,590	13.4	685	19.4	4,120	13.5	3,005	12.5	1,115	17.2
9	Spouse unemployed....	1,240	1.8	1,210	1.9	30	0.8	445	1.5	390	1.6	55	0.9
10	Spouse not in the labour force.....	5,135	7.5	5,050	7.8	85	2.4	1,960	6.4	1,860	7.7	100	1.5
11	With two children at home.....	21,695	31.7	20,755	32.0	940	26.6	10,050	32.9	8,405	34.9	1,645	25.4
12	Spouse employed.....	12,145	17.7	11,285	17.4	860	24.4	6,540	21.4	5,020	20.9	1,520	23.5
13	Spouse unemployed....	1,805	2.6	1,770	2.7	35	1.0	615	2.0	565	2.3	50	0.8
14	Spouse not in the labour force.....	7,755	11.3	7,705	11.9	50	1.4	2,890	9.5	2,820	11.7	70	1.1
15	With three or more children at home.....	12,095	17.7	11,630	17.9	465	13.2	5,380	17.6	4,270	17.7	1,110	17.2
16	Spouse employed.....	5,855	8.6	5,460	8.4	395	11.2	3,175	10.4	2,150	8.9	1,025	15.8
17	Spouse unemployed....	875	1.3	855	1.3	20	0.6	365	1.2	325	1.4	40	0.6
18	Spouse not in the labour force.....	5,370	7.8	5,320	8.2	50	1.4	1,840	6.0	1,795	7.5	45	0.7
19	Parent in a lone-parent family.....	2,080	3.0	1,620	2.5	460	13.0	1,410	4.6	530	2.2	880	13.6
20	With one child at home	1,140	1.7	905	1.4	235	6.7	715	2.3	300	1.2	415	6.4
21	With two children at home.....	635	0.9	480	0.7	155	4.4	460	1.5	170	0.7	290	4.5
22	With three or more children at home....	310	0.5	235	0.4	75	2.1	220	0.7	50	0.2	170	2.6

See note(s) and footnote(s) on foldout at end of publication.

Tableau 1. (suite)

Caractéristiques de la population de certaines professions détaillées (d'après la classification de 1980), Canada, recensement de 1986 - données-échantillon (20%)

Selected detailed occupations - Certaines professions détaillées												Caractéristiques	No
8523 Industrial, farm, construction and other mechanized equipment and machinery fabricating and assembling occupations n.e.c. Fabricants et monteurs de machines industrielles, agricoles, de construction et autres, n.c.a.						8527 Precision instruments and related equipment fabricating and assembling occupations n.e.c. Fabricants et monteurs d'instruments de précision et de matériel connexe, n.c.a.							
Total		Males - Hommes		Females - Femmes		Total		Males - Hommes		Females - Femmes			
Number - Nombre	%	Number - Nombre	%	Number - Nombre	%	Number - Nombre	%	Number - Nombre	%	Number - Nombre	%		
4,560	100.0	4,110	100.0	450	100.0	1,815	100.0	1,090	100.0	725	100.0	CARACTÉRISTIQUES RELIÉES À LA FAMILLE	
												Époux, épouses et parents seuls dans les ménages privés.....	1
4,410	96.7	4,055	98.7	355	78.9	1,705	93.8	1,055	96.8	650	89.7	Conjoint dans une famille époux-épouse.....	2
1,080	23.7	995	24.2	85	18.9	610	33.6	365	33.5	245	33.8	Sans enfants à la maison	3
730	16.0	655	15.9	75	16.7	425	23.4	245	22.5	180	24.8	Conjoint occupé.....	4
40	0.9	40	1.0	-	...	20	1.1	-	...	20	2.8	Conjoint en chômage..	5
												Conjoint ne faisant pas partie de la population active...	6
305	6.7	300	7.3	5	1.1	155	8.5	120	11.0	35	4.8	Avec un enfant à la maison.....	7
1,125	24.7	1,040	25.3	85	18.9	420	23.1	300	27.5	120	16.6	Conjoint occupé.....	8
730	16.0	650	15.8	80	17.8	305	16.8	195	17.9	110	15.2	Conjoint en chômage..	9
55	1.2	55	1.3	-	...	15	0.8	10	0.9	5	0.7	Conjoint ne faisant pas partie de la population active...	10
335	7.3	330	8.0	5	1.1	100	5.5	95	8.7	5	0.7	Avec deux enfants à la maison.....	11
1,395	30.6	1,320	32.1	75	16.7	475	26.2	255	23.4	220	30.3	Conjoint occupé.....	12
880	19.3	820	20.0	60	13.3	375	20.7	160	14.7	215	29.7	Conjoint en chômage..	13
120	2.6	110	2.7	10	2.2	10	0.6	10	0.9	-	...	Conjoint ne faisant pas partie de la population active...	14
395	8.7	390	9.5	5	1.1	95	5.2	90	8.3	5	0.7	Avec trois enfants ou plus à la maison.....	15
815	17.9	700	17.0	115	25.6	205	11.3	135	12.4	70	9.7	Conjoint occupé.....	16
515	11.3	420	10.2	95	21.1	145	8.0	80	7.3	65	9.0	Conjoint en chômage..	17
50	1.1	40	1.0	10	2.2	5	0.3	5	0.5	-	...	Conjoint ne faisant pas partie de la population active...	18
240	5.3	235	5.7	5	1.1	50	2.8	50	4.6	-	...	Parent dans une famille monoparentale.....	19
150	3.3	55	1.3	95	21.1	110	6.1	35	3.2	75	10.3	Avec un enfant à la maison.....	20
105	2.3	40	1.0	65	14.4	60	3.3	20	1.8	40	5.5	Avec deux enfants à la maison.....	21
30	0.7	15	0.4	15	3.3	30	1.7	10	0.9	20	2.8	Avec trois enfants ou plus à la maison.....	22
15	0.3	-	...	15	3.3	20	1.1	5	0.5	15	2.1		

Voir note et renvoi(s) sur l'encart à la fin de la publication.

Table 1. (continued)

Population Characteristics of Selected Detailed Occupations (Based on the 1980 Classification), Canada, 1986 Census - 20% Sample Data

No.	Characteristics	Selected detailed occupations - Certaines professions détaillées											
		8531 Electrical and related equipment fabricating and assembling occupations Travailleurs spécialisés dans la fabrication et le montage de matériel électrique						8533 Electrical and related equipment installing and repairing occupations, n.e.c. Installateurs et réparateurs d'appareils électriques et de matériel connexe, n.e.c.					
		Total		Males Hommes		Females Femmes		Total		Males Hommes		Females Femmes	
		Number - Nombre	%	Number - Nombre	%	Number - Nombre	%	Number - Nombre	%	Number - Nombre	%	Number - Nombre	%
	POPULATION CHARACTERISTICS												
1	Total population 15 years and over who worked since January 1, 1985.....	22,320	100.0	12,485	100.0	9,825	100.0	45,670	100.0	44,575	100.0	1,100	100.0
	by province or territory of residence												
2	Newfoundland.....	40	0.2	40	0.3	-	...	605	1.3	605	1.4	-	...
3	Prince Edward Island.....	10	--	10	0.1	-	...	120	0.3	115	0.3	-	...
4	Nova Scotia.....	215	1.0	105	0.8	110	1.1	1,420	3.1	1,405	3.2	15	1.4
5	New Brunswick.....	150	0.7	100	0.8	50	0.5	1,005	2.2	995	2.2	10	0.9
6	Quebec.....	4,420	19.8	3,015	24.1	1,405	14.3	12,875	28.2	12,665	28.4	215	19.5
7	Ontario.....	15,665	70.2	7,775	62.2	7,890	80.3	17,660	38.7	17,025	38.2	635	57.7
8	Manitoba.....	570	2.6	465	3.7	105	1.1	1,855	4.1	1,800	4.0	55	5.0
9	Saskatchewan.....	130	0.6	110	0.9	20	0.2	1,145	2.5	1,115	2.5	30	2.7
10	Alberta.....	475	2.1	380	3.0	95	1.0	4,195	9.2	4,130	9.3	65	5.9
11	British Columbia.....	630	2.8	490	3.9	145	1.5	4,700	10.3	4,620	10.4	80	7.3
12	Yukon.....	5	--	5	--	-	...	15	--	15	--	-	...
13	Northwest Territories.....	5	--	10	0.1	-	...	75	0.2	80	0.2	-	...
	by age												
14	15 - 34 years.....	10,815	48.5	6,545	52.4	4,265	43.4	20,670	45.3	20,140	45.2	525	47.7
15	35 - 54 years.....	9,055	40.6	4,495	36.0	4,560	46.4	19,195	42.0	18,755	42.1	435	39.5
16	55 years and over.....	2,450	11.0	1,450	11.5	1,000	10.2	5,810	12.7	5,680	12.7	130	11.8
17	Average age.....	36.8	...	36.1	...	37.7	...	36.1	...	36.1	...	37.4	...
	by marital status												
18	Single (never married).....	5,135	23.0	3,560	28.5	1,575	16.0	8,495	18.6	8,285	18.6	205	18.6
19	Married.....	15,180	68.0	8,205	65.7	6,975	71.0	34,390	75.3	33,660	75.5	730	66.4
20	Separated.....	690	3.1	250	2.0	440	4.5	1,155	2.5	1,125	2.5	25	2.3
21	Divorced.....	800	3.6	375	3.0	430	4.4	1,285	2.8	1,185	2.7	105	9.5
22	Widowed.....	515	2.3	110	0.9	405	4.1	350	0.8	315	0.7	35	3.2
	by mother tongue												
23	Single responses.....	21,185	94.9	11,855	94.9	9,335	95.0	44,170	96.7	43,110	96.7	1,065	96.8
24	English.....	12,090	54.2	6,865	54.9	5,220	53.1	26,200	57.4	25,535	57.3	665	60.5
25	French.....	3,910	17.5	2,570	20.6	1,345	13.7	12,130	26.6	11,910	26.7	215	19.5
26	Italian.....	1,110	5.0	435	3.5	675	6.9	830	1.8	795	1.8	35	3.2
27	German.....	365	1.6	160	1.3	200	2.0	1,165	2.6	1,155	2.6	5	0.5
28	Chinese.....	515	2.3	210	1.7	310	3.2	310	0.7	300	0.7	10	0.9
29	Other languages.....	3,190	14.3	1,605	12.8	1,585	16.1	3,545	7.8	3,405	7.6	130	11.8
30	Multiple responses.....	1,130	5.1	645	5.2	490	5.0	1,495	3.3	1,465	3.3	35	3.2
	by ethnic origin												
31	Single origins.....	17,690	79.3	9,890	79.2	7,795	79.3	34,280	75.1	33,510	75.2	775	70.5
32	British(1).....	5,745	25.7	3,230	25.9	2,520	25.6	11,330	24.8	11,075	24.8	250	22.7
33	French(2).....	4,000	17.9	2,630	21.0	1,375	14.0	12,400	27.1	12,180	27.3	220	20.0
34	German.....	710	3.2	360	2.9	355	3.6	2,200	4.8	2,165	4.9	35	3.2
35	Italian.....	1,390	6.2	610	4.9	780	7.9	1,305	2.9	1,265	2.8	40	3.6
36	Ukrainian.....	275	1.2	160	1.3	110	1.1	835	1.8	815	1.8	20	1.8
37	Chinese.....	570	2.6	240	1.9	325	3.3	395	0.9	385	0.9	10	0.9
38	Dutch (Netherlands).....	245	1.1	135	1.1	110	1.1	855	1.9	845	1.9	5	0.5
39	South Asian(3).....	660	3.0	285	2.3	370	3.8	440	1.0	405	0.9	25	2.3
40	Other single origins.....	4,090	18.3	2,235	17.9	1,850	18.8	4,535	9.9	4,370	9.8	165	15.0
41	Multiple origins(4).....	4,630	20.7	2,605	20.8	2,025	20.6	11,390	24.9	11,065	24.8	325	29.5

See note(s) and footnote(s) on foldout at end of publication.

Tableau 1. (suite)

Caractéristiques de la population de certaines professions détaillées (d'après la classification de 1980), Canada, recensement de 1986 - données-échantillon (20%)

Selected detailed occupations - Certaines professions détaillées												Caractéristiques	N°
8534						8535							
Electronic and related equipment fabricating and assembling occupations Travailleurs spécialisés dans la fabrication et le montage de matériel électronique						Electronic and related equipment installing and repairing occupations, n.e.c. Installateurs et réparateurs d'appareils électroniques et de matériel connexe, n.c.a.							
Total		Males - Hommes		Females - Femmes		Total		Males - Hommes		Females - Femmes			
Number - Nombre	%	Number - Nombre	%	Number - Nombre	%	Number - Nombre	%	Number - Nombre	%	Number - Nombre	%		
16,180	100.0	6,040	100.0	10,145	100.0	18,235	100.0	16,785	100.0	1,455	100.0	CARACTÉRISTIQUES DE LA POPULATION	
												Population totale de 15 ans et plus ayant travaillé depuis le 1er janvier 1985.....	1
												selon la province ou le territoire de résidence	
30	0.2	10	0.2	20	0.2	190	1.0	180	1.1	5	0.3	Terre-Neuve.....	2
15	0.1	15	0.2	-	...	30	0.2	25	0.1	10	0.7	Île-du-Prince-Édouard....	3
250	1.5	90	1.5	160	1.6	650	3.6	625	3.7	25	1.7	Nouvelle-Écosse.....	4
95	0.6	50	0.8	45	0.4	225	1.2	205	1.2	15	1.0	Nouveau-Brunswick.....	5
3,600	22.2	1,770	29.3	1,835	18.1	5,920	32.5	5,670	33.8	255	17.5	Québec.....	6
10,250	63.3	3,280	54.3	6,975	68.8	7,005	38.4	6,140	36.6	870	59.8	Ontario.....	7
555	3.4	200	3.3	355	3.5	515	2.8	480	2.9	25	1.7	Manitoba.....	8
170	1.1	60	1.0	115	1.1	370	2.0	350	2.1	15	1.0	Saskatchewan.....	9
605	3.7	265	4.4	335	3.3	1,355	7.4	1,270	7.6	80	5.5	Alberta.....	10
605	3.7	300	5.0	300	3.0	1,910	10.5	1,770	10.5	140	9.6	Colombie-Britannique....	11
-	...	-	...	-	...	35	0.2	30	0.2	-	...	Yukon.....	12
-	...	-	...	-	...	40	0.2	40	0.2	-	...	Territoires du Nord-Ouest	13
												selon l'âge	
8,835	54.6	3,960	65.6	4,880	48.1	10,810	59.3	9,925	59.1	885	60.8	15 - 34 ans.....	14
6,050	37.4	1,640	27.2	4,410	43.5	6,330	34.7	5,825	34.7	505	34.7	35 - 54 ans.....	15
1,290	8.0	440	7.3	855	8.4	1,095	6.0	1,030	6.1	60	4.1	55 ans et plus.....	16
34.9	...	32.4	...	36.4	...	34.2	...	34.3	...	33.8	...	Âge moyen.....	17
												selon l'état matrimonial	
4,065	25.1	2,310	38.2	1,755	17.3	5,270	28.9	4,890	29.1	375	25.8	Célibataires (jamais marié(e)s).....	18
10,640	65.8	3,465	57.4	7,180	70.8	11,965	65.6	11,030	65.7	940	64.6	Marié(e)s.....	19
535	3.3	145	2.4	390	3.8	425	2.3	355	2.1	70	4.8	Séparé(e)s.....	20
620	3.8	90	1.5	535	5.3	515	2.8	445	2.7	65	4.5	Divorcé(e)s.....	21
315	1.9	30	0.5	285	2.8	55	0.3	50	0.3	5	0.3	Veu夫(ve)s.....	22
												selon la langue maternelle	
15,240	94.2	5,710	94.6	9,525	93.9	17,700	97.1	16,320	97.3	1,375	94.8	Réponses uniques.....	23
8,540	52.8	3,130	51.9	5,410	53.4	10,100	55.4	9,215	54.9	885	61.0	Anglais.....	24
2,620	16.2	1,215	20.1	1,410	13.9	5,185	28.4	4,950	29.5	235	16.2	Français.....	25
505	3.1	150	2.5	355	3.5	420	2.3	360	2.1	55	3.8	Italien.....	26
250	1.5	80	1.3	165	1.6	260	1.4	240	1.4	20	1.4	Allémand.....	27
685	4.2	295	4.9	395	3.9	350	1.9	290	1.7	55	3.8	Chinois.....	28
2,640	16.3	845	14.0	1,800	17.8	1,395	7.7	1,265	7.5	130	9.0	Autres langues.....	29
840	5.8	325	5.4	615	6.1	535	2.9	460	2.7	80	5.5	Réponses multiples.....	30
												selon l'origine ethnique	
12,575	77.7	4,695	77.7	7,880	77.7	13,420	73.6	12,390	73.8	1,025	70.4	Origines uniques.....	31
3,680	22.7	1,235	20.4	2,450	24.1	3,910	21.4	3,565	21.2	345	23.7	Britannique (1).....	32
2,685	16.6	1,220	20.2	1,465	14.4	4,975	27.3	4,735	28.2	245	16.8	Français (2).....	33
535	3.3	210	3.5	325	3.2	655	3.6	600	3.6	55	3.8	Allémand.....	34
670	4.1	240	4.0	430	4.2	590	3.2	525	3.1	65	4.5	Italien.....	35
120	0.7	60	1.0	65	0.6	285	1.6	280	1.7	5	0.3	Ukrainien.....	36
825	5.1	305	5.0	520	5.1	425	2.3	370	2.2	55	3.8	Chinois.....	37
170	1.1	85	1.4	85	0.8	310	1.7	295	1.8	10	0.7	Hollandais (Néerlandais)	38
605	3.7	185	3.1	415	4.1	255	1.4	225	1.3	35	2.4	Sud-asiatique (3).....	39
3,285	20.3	1,165	19.3	2,120	20.9	2,005	11.0	1,800	10.7	205	14.1	Autres origines uniques	40
3,605	22.3	1,340	22.2	2,265	22.3	4,815	26.4	4,385	26.1	425	29.2	Origines multiples (4).....	41

Voir note et renvoi (s) sur l'encart à la fin de la publication.

Table 1. (continued)

Population Characteristics of Selected Detailed Occupations (Based on the 1980 Classification), Canada, 1986 Census - 20% Sample Data

Characteristics		Selected detailed occupations - Certaines professions détaillées											
		8531 Electrical and related equipment fabricating and assembling occupations Travailleurs spécialisés dans la fabrication et le montage de matériel électrique					8533 Electrical and related equipment installing and repairing occupations, n.e.c. Installateurs et réparateurs d'appareils électriques et de matériel connexe, n.e.c.						
		Total		Males - Hommes		Females - Femmes		Total		Males - Hommes		Females - Femmes	
		Number - Nombre	%	Number - Nombre	%	Number - Nombre	%	Number - Nombre	%	Number - Nombre	%	Number - Nombre	%
No.													
by period of immigration													
1	Non-immigrant population	14,230	63.8	8,460	67.7	5,770	58.8	36,270	79.4	35,435	79.5	835	75.9
2	Immigrant population	8,085	36.2	4,035	32.3	4,050	41.2	9,400	20.6	9,135	20.5	270	24.5
3	Before 1946	135	0.6	45	0.4	95	1.0	265	0.6	250	0.6	15	1.4
4	1946 - 1956	2,925	13.1	1,355	10.8	1,565	15.9	4,330	9.5	4,225	9.5	105	9.5
5	1957 - 1977	3,200	14.3	1,720	13.8	1,475	15.0	3,605	7.9	3,520	7.9	85	7.7
6	1978 - 1982	1,260	5.6	645	5.2	620	6.3	885	1.9	870	2.0	20	1.8
7	1983 - 1986 (5)	560	2.5	270	2.2	295	3.0	315	0.7	270	0.6	45	4.1
by highest level of schooling													
8	No certificate or diploma	12,675	56.8	6,025	48.2	6,650	67.7	7,605	16.7	7,045	15.8	560	50.9
9	Less than Grade 9 (6)	4,550	20.4	2,050	16.4	2,500	25.5	2,215	4.8	2,050	4.6	170	15.5
10	Grades 9-13	8,125	36.4	3,975	31.8	4,150	42.3	5,385	11.8	5,000	11.2	390	35.5
11	High school certificate or diploma	3,510	15.7	1,985	15.9	1,525	15.5	3,210	7.0	3,110	7.0	105	9.5
12	Trades certificate or diploma	670	3.0	510	4.1	160	1.6	5,485	12.0	5,440	12.2	45	4.1
13	University (7) or other non-university, with or without certificate or diploma	5,140	23.0	3,760	30.1	1,380	14.1	28,795	63.0	28,420	63.8	375	34.1
14	University degree	325	1.5	215	1.7	105	1.1	580	1.3	560	1.3	20	1.8
by class of worker (8)													
15	Paid workers (9)	22,180	99.4	12,395	99.2	9,785	99.6	42,655	93.5	41,650	93.5	1,005	92.2
16	Self-employed workers (10)	135	0.6	100	0.8	35	0.4	2,990	6.6	2,905	6.5	85	7.8
by industry													
17	Primary industries (Div. A, B, C and D) (11)	20	0.1	20	0.2	-	...	1,200	2.6	1,190	2.7	5	0.5
18	Manufacturing industries (Div. E)	20,095	90.0	10,760	86.1	9,340	95.1	14,480	31.7	13,890	31.2	590	53.9
19	Construction industries (Div. F)	485	2.2	425	3.4	65	0.7	8,430	18.5	8,330	18.7	95	8.7
20	Transportation and storage, communication and other utility industries (Div. G and H)	285	1.3	230	1.8	55	0.6	5,515	12.1	5,465	12.3	55	5.0
21	Trade industries (Div. I and J) (12)	1,060	4.7	765	6.1	300	3.1	9,130	20.0	8,890	19.9	235	21.5
22	Finance and insurance, real estate operator and insurance agent industries (Div. K and L)	15	0.1	10	0.1	10	0.1	425	0.9	415	0.9	10	0.9
23	Government service industries (Div. N)	20	0.1	15	0.1	-	...	1,770	3.9	1,755	3.9	15	1.4
24	Other service industries (Div. M, O, P, Q and R) (13)	335	1.5	275	2.2	60	0.6	4,730	10.4	4,645	10.4	90	8.2

See note(s) and footnote(s) on foldout at end of publication.

Tableau 1. (suite)

Caractéristiques de la population de certaines professions détaillées (d'après la classification de 1980), Canada, recensement de 1986 - données-échantillon (20%)

Selected detailed occupations - Certaines professions détaillées												Caractéristiques	N°
8534 Electronic and related equipment fabricating and assembling occupations Travailleurs spécialisés dans la fabrication et le montage de matériel électronique						8535 Electronic and related equipment installing and repairing occupations, n.e.c. Installateurs et réparateurs d'appareils électroniques et de matériel connexe, n.c.a.							
Total		Males - Hommes		Females - Femmes		Total		Males - Hommes		Females - Femmes			
Number - Nombre	%	Number - Nombre	%	Number - Nombre	%	Number - Nombre	%	Number - Nombre	%	Number - Nombre	%		
												selon la période d'immigration	
9,825	60.7	3,955	65.5	5,870	57.9	14,455	79.3	13,475	80.3	980	67.4	Population non immigrante	1
6,350	39.2	2,080	34.5	4,275	42.2	3,780	20.7	3,305	19.7	475	32.6	Population immigrante....	2
70	0.4	15	0.2	60	0.6	60	0.3	65	0.4	-	...	Avant 1946.....	3
1,880	11.6	530	8.8	1,350	13.3	1,515	8.3	1,355	8.1	165	11.3	1946 - 1966.....	4
2,415	14.9	650	10.8	1,760	17.4	1,455	8.0	1,275	7.6	185	12.7	1967 - 1977.....	5
1,480	9.1	630	10.4	850	8.4	585	3.2	475	2.8	115	7.9	1978 - 1982.....	6
500	3.1	245	4.1	255	2.5	155	0.9	140	0.8	15	1.0	1983 - 1986(5).....	7
												selon le plus haut niveau de scolarité atteint	
7,860	48.6	1,875	31.0	5,985	59.0	2,205	12.1	1,715	10.2	490	33.7	Sens certificat ou diplôme N'ayant pas atteint la 9e année(6).....	8
2,235	13.8	395	6.5	1,840	18.1	350	1.9	200	1.2	145	10.0	9e à 13e année.....	9
5,530	34.8	1,475	24.4	4,145	40.9	1,855	10.2	1,510	9.0	345	23.7	Certificat ou diplôme d'études secondaires....	10
2,870	17.7	1,100	18.2	1,770	17.4	1,620	8.9	1,400	8.3	225	15.5	Certificat ou diplôme d'une école de métiers..	11
415	2.6	215	3.6	200	2.0	710	3.9	680	4.1	35	2.4	Études universitaires (7) ou autres études non universitaires, avec ou sans certificat ou diplôme.....	12
4,640	28.7	2,665	44.1	1,980	19.5	13,005	71.3	12,445	74.2	560	38.5	Grade universitaire.....	13
385	2.4	190	3.1	200	2.0	690	3.8	545	3.2	145	10.0		14
												selon la catégorie de travailleurs(8)	
16,045	99.2	5,950	98.6	10,095	99.6	17,325	95.0	15,910	94.8	1,415	97.6	Travailleurs rémunérés(9)	15
130	0.8	85	1.4	45	0.4	910	5.0	870	5.2	40	2.8	Travailleurs autonomes(10)	16
												selon l'industrie	
5	--	-	...	5	--	90	0.5	85	0.5	5	0.3	Industries primaires (Div. A, B, C et D) (11).....	17
14,060	86.9	4,615	76.5	9,445	93.1	3,800	20.8	3,115	18.6	685	47.1	Industries manufacturières (Div. E).....	18
120	0.7	85	1.4	40	0.4	920	5.0	915	5.5	5	0.3	Industries de la construction (Div. F).....	19
505	3.1	310	5.1	190	1.9	4,295	23.5	4,190	25.0	105	7.2	Industries du transport et de l'entreposage, des communications et autres services publics (Div. G et H).....	20
975	6.0	715	11.8	260	2.6	3,880	21.3	3,730	22.2	145	10.0	Industries du commerce (Div. I et J) (12).....	21
35	0.2	20	0.3	15	0.1	135	0.7	75	0.4	60	4.1	Industries des intermédiaires financiers et des assurances, des services immobiliers et agences d'assurances (Div. K et L).....	22
45	0.3	45	0.7	-	...	1,190	6.5	1,075	6.4	115	7.9	Industries des services gouvernementaux (Div. N).....	23
440	2.7	250	4.1	185	1.8	3,920	21.5	3,580	21.4	325	22.3	Autres industries de services (Div. M, O, P, Q et R) (13).....	24

Voir note et renvoi(s) sur l'encart à la fin de la publication.

Table 1. (continued)

Population Characteristics of Selected Detailed Occupations (Based on the 1980 Classification), Canada, 1986 Census - 20% Sample Data

No.	Characteristics	Selected detailed occupations - Certaines professions détaillées											
		8531 Electrical and related equipment fabricating and assembling occupations Travailleurs spécialisés dans la fabrication et le montage de matériel électrique						8533 Electrical and related equipment installing and repairing occupations, n.e.c. Installateurs et réparateurs d'appareils électriques et de matériel connexe, n.c.a.					
		Total		Males - Hommes		Females - Femmes		Total		Males - Hommes		Females - Femmes	
		Number - Nombre	%	Number - Nombre	%	Number - Nombre	%	Number - Nombre	%	Number - Nombre	%	Number - Nombre	%
1	Total population 15 years and over who worked since January 1, 1985 - With postsecondary qualifications (14).....	4,245	100.0	3,165	100.0	1,075	100.0	30,805	100.0	30,480	100.0	330	100.0
	by major field of study												
2	Educational, recreational and counselling services	70	1.6	25	0.8	45	4.2	95	0.3	85	0.3	15	4.5
3	Fine and applied arts....	210	4.9	50	1.6	155	14.4	155	0.5	135	0.4	10	3.0
4	Humanities and related fields.....	130	3.1	85	2.7	45	4.2	175	0.6	155	0.5	20	6.1
5	Social sciences and related fields.....	115	2.7	80	2.5	35	3.3	165	0.5	150	0.5	10	3.0
6	Secretarial science - General fields.....	235	5.5	20	0.6	210	19.5	85	0.3	65	0.2	20	6.1
7	Other commerce, management and business administration.....	275	6.5	145	4.6	135	12.6	170	0.6	155	0.5	15	4.5
8	Agricultural and biological sciences/technologies...	160	3.8	80	2.5	80	7.4	130	0.4	120	0.4	10	3.0
9	Engineering and applied sciences.....	110	2.6	95	3.0	10	0.9	390	1.3	385	1.3	5	1.5
10	Engineering and applied science technologies and trades.....	2,715	64.0	2,475	78.2	235	21.9	29,195	94.8	28,985	95.1	205	62.1
11	Nursing and nursing assistance.....	85	2.0	5	0.2	80	7.4	10	--	15	--	-	...
12	Other health professions, sciences and technologies Mathematics and physical sciences.....	45	1.1	25	0.8	15	1.4	55	0.2	45	0.1	10	3.0
13	All other, n.e.c.....	95	2.2	70	2.2	25	2.3	125	0.4	120	0.4	-	...
14		5	0.1	5	0.2	-	...	50	0.2	50	0.2	-	...
15	Total population 15 years and over who worked in 1985.....	21,045	100.0	11,825	100.0	9,220	100.0	43,800	100.0	42,800	100.0	1,000	100.0
	by employment income												
16	Full-year, full-time workers (15).....	12,405	58.9	7,245	61.3	5,160	56.0	30,080	68.7	29,465	68.8	630	63.0
17	Average employment income \$.....	\$ 20,492	...	\$ 23,328	...	\$ 16,510	...	\$ 29,152	...	\$ 29,351	...	\$ 19,835	...
18	Population who worked part time in 1985 (16).....	1,090	5.2	500	4.2	585	6.3	2,645	6.0	2,520	5.9	130	13.0
19	Population who worked part year in 1985 (17).....	8,810	41.8	4,655	39.5	4,145	45.0	13,465	30.7	13,085	30.6	380	38.0

See note(s) and footnote(s) on foldout at end of publication.

Tableau 1. (suite)

Caractéristiques de la population de certaines professions détaillées (d'après la classification de 1980), Canada, recensement de 1986 - données-échantillon (20%)

Selected detailed occupations - Certaines professions détaillées												Caractéristiques	N°
8534 Electronic and related equipment fabricating and assembling occupations Travailleurs spécialisés dans la fabrication et le montage de matériel électronique						8535 Electronic and related equipment installing and repairing occupations, n.e.c. Installateurs et réparateurs d'appareils électroniques et de matériel connexe, n.e.c.							
Total		Males - Hommes		Females - Femmes		Total		Males - Hommes		Females - Femmes			
Number - Nombre	%	Number - Nombre	%	Number - Nombre	%	Number - Nombre	%	Number - Nombre	%	Number - Nombre	%		
3,595	100.0	2,145	100.0	1,445	100.0	12,255	100.0	11,705	100.0	550	100.0	Population totale de 15 ans et plus ayant travaillé depuis le 1er janvier 1985 - Avec qualifications postsecondaires (14)	1
												selon le principal domaine d'études	
85	2.4	10	0.5	75	5.2	50	0.4	45	0.4	5	0.9	Enseignement, loisirs et orientation.....	2
255	7.1	30	1.4	220	15.2	155	1.3	130	1.1	25	4.5	Beaux-arts et arts appliqués.....	3
160	4.5	50	2.3	115	8.0	335	2.7	245	2.1	85	15.5	Lettres, sciences humaines et disciplines connexes.....	4
135	3.8	50	2.3	80	5.5	115	0.9	70	0.6	35	6.4	Sciences sociales et disciplines connexes....	5
255	7.1	35	1.6	215	14.9	70	0.6	5	--	60	10.9	Secrétariat, travail de bureau.....	6
250	7.0	115	5.4	130	9.0	225	1.8	155	1.3	65	11.8	Autres commerces, gestion et administration des affaires.....	7
95	2.6	25	1.2	65	4.5	70	0.6	60	0.5	10	1.8	Sciences et techniques agricoles et biologiques	8
100	2.8	65	3.0	40	2.8	390	3.2	370	3.2	20	3.6	Génie et sciences appliquées.....	9
2,035	56.6	1,655	77.2	375	26.0	10,510	85.8	10,305	88.0	200	36.4	Techniques et métiers du génie et des sciences appliquées.....	10
70	1.9	10	0.5	60	4.2	-	...	-	...	5	0.9	Sciences infirmières et soins infirmiers auxiliaires.....	11
65	1.8	15	0.7	55	3.8	50	0.4	40	0.3	10	1.8	Autres sciences et technologies de la santé	12
90	2.5	85	4.0	5	0.3	275	2.2	255	2.2	20	3.6	Mathématiques et sciences physiques.....	13
-	...	-	...	-	...	15	0.1	15	0.1	-	...	Autres disciplines, n.e.c.	14
15,320	100.0	5,655	100.0	9,665	100.0	17,640	100.0	16,265	100.0	1,380	100.0	Population totale de 15 ans et plus ayant travaillé en 1985.....	15
												selon le revenu d'emploi	
9,195	60.0	3,445	60.9	5,755	59.5	12,805	72.6	11,895	73.1	915	66.3	Travailleurs ayant travaillé à plein temps toute l'année (15).....	16
\$ 20,007	...	\$ 22,806	...	\$ 18,332	...	\$ 28,986	...	\$ 29,446	...	\$ 22,990	...	Revenu moyen d'emploi \$.....	17
820	6.0	395	7.0	525	5.4	1,205	6.8	1,110	6.8	100	7.2	Population ayant travaillé à temps partiel en 1985 (16)	18
6,070	39.6	2,215	39.2	3,855	39.8	4,610	26.1	4,170	25.6	445	32.2	Population ayant travaillé une partie de l'année en 1985 (17).....	18

Voir notes et renvois sur l'encart à la fin de la publication.

Table 1. (continued)

Population Characteristics of Selected Detailed Occupations (Based on the 1980 Classification), Canada, 1986 Census - 20% Sample Data

No.	Characteristics	Selected detailed occupations - Certaines professions détaillées											
		8531 Electrical and related equipment fabricating and assembling occupations Travailleurs spécialisés dans la fabrication et le montage de matériel électrique					8533 Electrical and related equipment installing and repairing occupations, n.e.c. Installateurs et réparateurs d'appareils électriques et de matériel connexe, n.c.a.						
		Total		Males Hommes		Females Femmes		Total		Males Hommes		Females Femmes	
		Number - Nombre	%	Number - Nombre	%	Number - Nombre	%	Number - Nombre	%	Number - Nombre	%	Number - Nombre	%
	FAMILY RELATED CHARACTERISTICS												
1	Husbands, wives and lone parents in private households.....	16,050	100.0	8,335	100.0	7,715	100.0	34,765	100.0	33,915	100.0	850	100.0
2	Spouse in a husband-wife family.....	14,830	83.0	8,105	97.2	6,825	88.5	33,860	87.7	33,225	88.0	735	86.5
3	With no children at home	4,110	25.6	2,255	27.1	1,855	24.0	9,745	28.0	9,500	28.0	245	28.8
4	Spouse employed.....	2,910	18.1	1,410	16.9	1,500	19.4	6,355	18.3	6,145	18.1	210	24.7
5	Spouse unemployed....	230	1.4	115	1.4	115	1.5	600	1.7	595	1.8	5	0.6
6	Spouse not in the labour force.....	980	6.1	735	8.8	245	3.2	2,775	8.0	2,750	8.1	25	2.9
7	With one child at home.	3,715	23.1	2,020	24.2	1,695	22.0	7,860	22.6	7,700	22.7	160	18.8
8	Spouse employed.....	2,730	17.0	1,270	15.2	1,460	18.9	4,410	12.7	4,275	12.6	135	15.9
9	Spouse unemployed....	245	1.5	140	1.7	105	1.4	560	1.6	545	1.6	15	1.8
10	Spouse not in the labour force.....	740	4.6	615	7.4	125	1.6	2,800	8.3	2,885	8.5	15	1.8
11	With two children at home.....	4,705	29.3	2,560	30.7	2,145	27.8	11,185	32.2	10,980	32.4	205	24.1
12	Spouse employed.....	3,505	21.8	1,550	18.6	1,955	25.3	6,150	17.7	5,955	17.6	195	22.9
13	Spouse unemployed....	240	1.5	135	1.6	105	1.4	705	2.0	700	2.1	5	0.6
14	Spouse not in the labour force.....	960	6.0	875	10.5	85	1.1	4,330	12.5	4,325	12.8	5	0.6
15	With three or more children at home.....	2,395	14.9	1,270	15.2	1,125	14.6	5,180	14.9	5,050	14.9	130	15.3
16	Spouse employed.....	1,810	11.3	775	9.3	1,035	13.4	2,445	7.0	2,335	6.9	110	12.9
17	Spouse unemployed....	125	0.8	80	1.0	45	0.6	340	1.0	335	1.0	5	0.6
18	Spouse not in the labour force.....	460	2.9	410	4.9	50	0.6	2,395	6.9	2,380	7.0	15	1.8
19	Parent in a lone-parent family.....	1,110	6.8	225	2.7	885	11.5	800	2.3	690	2.0	110	12.9
20	With one child at home	605	3.8	120	1.4	485	6.3	440	1.3	380	1.1	60	7.1
21	With two children at home.....	340	2.1	60	0.7	280	3.6	265	0.8	235	0.7	30	3.5
22	With three or more children at home....	165	1.0	45	0.5	120	1.6	95	0.3	70	0.2	25	2.9

See note(s) and footnote(s) on foldout at end of publication.

Tableau 1. (suite)

Caractéristiques de la population de certaines professions détaillées (d'après la classification de 1980), Canada, recensement de 1986 - données-échantillon (20%)

Selected detailed occupations - Certaines professions détaillées												Caractéristiques	N°
8534 Electronic and related equipment fabricating and assembling occupations Travailleurs spécialisés dans la fabrication et le montage de matériel électronique						8535 Electronic and related equipment installing and repairing occupations, n.e.c. Installateurs et réparateurs d'appareils électroniques et de matériel connexe, n.c.a.							
Total		Males - Hommes		Females - Femmes		Total		Males - Hommes		Females - Femmes			
Number - Nombre	%	Number - Nombre	%	Number - Nombre	%	Number - Nombre	%	Number - Nombre	%	Number - Nombre	%		
11,430	100.0	3,455	100.0	7,975	100.0	12,085	100.0	11,085	100.0	1,000	100.0	Époux, épouses et parents seuls dans les ménages privés.....	1
10,485	91.7	3,375	87.7	7,110	88.2	11,765	97.4	10,865	98.0	900	90.0	Conjoint dans une famille époux-épouse.....	2
2,990	26.2	1,085	31.4	1,905	23.9	3,915	32.4	3,580	32.3	335	33.5	Sans enfants à la maison	3
2,430	21.3	780	22.6	1,650	20.7	3,035	25.1	2,730	24.6	305	30.5	Conjoint occupé.....	4
210	1.8	115	3.3	95	1.2	295	2.4	285	2.6	10	1.0	Conjoint en chômage..	5
350	3.1	185	5.4	165	2.1	585	4.8	565	5.1	20	2.0	Conjoint ne faisant pas partie de la population active...	6
2,625	23.0	815	23.6	1,810	22.7	2,745	22.7	2,530	22.8	215	21.5	Avec un enfant à la maison.....	7
2,140	18.7	540	15.6	1,600	20.1	1,670	13.8	1,485	13.4	185	18.5	Conjoint occupé.....	8
150	1.3	65	1.9	85	1.1	195	1.6	185	1.7	10	1.0	Conjoint en chômage..	9
335	2.9	210	6.1	125	1.6	870	7.2	855	7.7	15	1.5	Conjoint ne faisant pas partie de la population active...	10
3,310	29.0	975	28.2	2,335	29.3	3,610	29.9	3,360	30.3	250	25.0	Avec deux enfants à la maison.....	11
2,835	24.8	600	17.4	2,235	28.0	2,010	16.6	1,785	16.1	225	22.5	Conjoint occupé.....	12
140	1.2	70	2.0	70	0.9	225	1.9	205	1.8	20	2.0	Conjoint en chômage..	13
335	2.9	305	8.8	30	0.4	1,365	11.3	1,365	12.3	-	...	Conjoint ne faisant pas partie de la population active...	14
1,555	13.6	500	14.5	1,055	13.2	1,505	12.5	1,400	12.6	105	10.5	Avec trois enfants ou plus à la maison.....	15
1,235	10.8	275	8.0	960	12.0	785	6.5	680	6.1	105	10.5	Conjoint occupé.....	16
90	0.8	40	1.2	50	0.6	85	0.7	85	0.8	-	...	Conjoint en chômage..	17
235	2.1	180	5.2	55	0.7	630	5.2	630	5.7	-	...	Conjoint ne faisant pas partie de la population active...	18
945	8.3	80	2.3	865	10.8	315	2.6	220	2.0	95	9.5	Parent dans une famille monoparentale.....	19
545	4.8	45	1.3	500	6.3	195	1.6	140	1.3	55	5.5	Avec un enfant à la maison.....	20
255	2.2	25	0.7	230	2.9	80	0.7	55	0.5	25	2.5	Avec deux enfants à la maison.....	21
155	1.4	15	0.4	140	1.8	45	0.4	25	0.2	20	2.0	Avec trois enfants ou plus à la maison.....	22

Voir note et renvoi(s) sur l'encart à la fin de la publication.

Table 1. (continued)

Population Characteristics of Selected Detailed Occupations (Based on the 1980 Classification), Canada, 1986 Census - 20% Sample Data

No.	Characteristics	Selected detailed occupations - Certaines professions détaillées											
		8541 Cabinet and wood furniture makers Ébénistes et menuisiers					8551 Patternmaking, marking and cutting occupations: textile, fur and leather products Modéleurs, traceurs et coupeurs de produits en textile, en fourrure et en cuir						
		Total		Males Hommes		Females Femmes		Total		Males Hommes		Females Femmes	
		Number - Nombre	%	Number - Nombre	%	Number - Nombre	%	Number - Nombre	%	Number - Nombre	%	Number - Nombre	%
	POPULATION CHARACTERISTICS												
1	Total population 15 years and over who worked since January 1, 1985.....	31,370	100.0	27,460	100.0	3,910	100.0	11,185	100.0	6,735	100.0	4,465	100.0
	by province or territory of residence												
2	Newfoundland.....	220	0.7	220	0.8	-	...	20	0.2	5	0.1	15	0.3
3	Prince Edward Island.....	60	0.2	60	0.2	-	...	-	...	5	0.1	-	...
4	Nova Scotia.....	520	1.7	455	1.7	60	1.5	100	0.9	40	0.6	60	1.3
5	New Brunswick.....	455	1.5	430	1.6	30	0.8	55	0.5	20	0.3	30	0.7
6	Quebec.....	11,390	36.3	10,775	39.2	620	15.9	4,980	44.5	3,575	53.1	1,400	31.4
7	Ontario.....	11,470	36.6	9,210	33.5	2,265	57.9	4,520	40.4	2,290	34.0	2,225	49.8
8	Manitoba.....	1,330	4.2	1,150	4.2	175	4.5	765	6.8	485	7.2	285	6.4
9	Saskatchewan.....	545	1.7	500	1.8	45	1.2	15	0.1	-	...	15	0.3
10	Alberta.....	2,040	6.5	1,750	6.4	285	7.3	300	2.7	135	2.0	165	3.7
11	British Columbia.....	3,310	10.6	2,880	10.5	430	11.0	440	3.9	175	2.6	265	5.9
12	Yukon.....	20	0.1	25	0.1	-	...	-	...	-	...	-	...
13	Northwest Territories.....	10	--	10	--	5	0.1	5	--	5	0.1	-	...
	by age												
14	15 - 34 years.....	19,035	60.7	16,725	60.9	2,310	59.1	5,115	45.7	2,940	43.7	2,170	48.6
15	35 - 54 years.....	9,075	28.9	7,705	28.1	1,370	35.0	4,320	38.6	2,560	38.0	1,760	39.4
16	55 years and over.....	3,260	10.4	3,030	11.0	235	6.0	1,765	15.8	1,225	18.2	535	12.0
17	Average age.....	34.1	...	34.2	...	33.5	...	38.3	...	39.3	...	36.9	...
	by marital status												
18	Single (never married).....	10,720	34.2	9,800	35.7	920	23.5	2,610	23.3	1,565	23.2	1,045	23.4
19	Married.....	18,800	59.9	16,240	59.1	2,560	65.5	7,705	68.8	4,790	71.1	2,915	65.4
20	Separated.....	745	2.4	580	2.1	170	4.3	290	2.6	135	2.0	155	3.5
21	Divorced.....	860	2.7	655	2.4	205	5.2	350	3.1	165	2.4	185	4.1
22	Widowed.....	240	0.8	180	0.7	65	1.7	240	2.1	75	1.1	165	3.7
	by mother tongue												
23	Single responses.....	29,960	95.5	26,255	95.6	3,705	94.8	10,375	92.7	6,220	92.4	4,155	93.1
24	English.....	12,640	40.3	10,555	38.4	2,085	53.3	3,185	28.5	1,615	24.0	1,575	35.3
25	French.....	10,355	33.0	9,775	35.6	580	14.8	2,955	26.4	1,980	29.4	980	21.9
26	Italian.....	1,575	5.0	1,325	4.8	250	6.4	1,200	10.7	730	10.8	470	10.5
27	German.....	1,155	3.7	1,045	3.8	120	3.1	180	1.6	85	1.3	90	2.0
28	Chinese.....	470	1.5	395	1.4	70	1.8	665	5.9	390	5.8	275	6.2
29	Other languages.....	3,770	12.0	3,160	11.5	610	15.6	2,190	19.6	1,425	21.2	765	17.1
30	Multiple responses.....	1,410	4.5	1,205	4.4	205	5.2	820	7.3	510	7.6	305	6.8
	by ethnic origin												
31	Single origins.....	25,630	81.7	22,740	82.8	2,885	73.8	9,785	87.4	5,935	88.2	3,855	86.3
32	British(1).....	5,010	16.0	4,255	15.5	755	19.3	1,210	10.8	535	7.9	675	15.1
33	French(2).....	10,255	32.7	9,585	34.9	665	17.0	2,815	25.1	1,825	27.1	980	22.2
34	German.....	1,680	5.4	1,500	5.5	180	4.6	255	2.3	125	1.9	135	3.0
35	Italian.....	1,860	5.9	1,590	5.8	270	6.9	1,355	12.1	820	12.2	540	12.1
36	Ukrainian.....	295	0.9	255	0.9	45	1.2	100	0.9	75	1.1	30	0.7
37	Chinese.....	600	1.9	490	1.8	110	2.8	775	6.9	455	6.8	315	7.1
38	Dutch (Netherlands).....	470	1.5	410	1.5	65	1.7	75	0.7	30	0.4	50	1.1
39	South asian(3).....	495	1.6	410	1.5	90	2.3	350	3.1	195	2.9	150	3.4
40	Other single origins.....	4,955	15.8	4,240	15.4	715	18.3	2,840	25.4	1,870	27.8	970	21.7
41	Multiple origins(4).....	5,745	18.3	4,720	17.2	1,025	26.2	1,410	12.6	795	11.8	610	13.7

See note(s) and footnote(s) on foldout at end of publication.

Tableau 1. (suite)

Caractéristiques de la population de certaines professions détaillées (d'après la classification de 1980), Canada, recensement de 1986 - données-échantillon (20%)

Selected detailed occupations - Certaines professions détaillées											Caractéristiques	N°	
8553 Tailors and dressmakers - Tailleurs et couturiers						8555 Furriers - Fourreurs							
Total		Males - Hommes		Females - Femmes		Total		Males - Hommes		Females - Femmes			
Number - Nombre	%	Number - Nombre	%	Number - Nombre	%	Number - Nombre	%	Number - Nombre	%	Number - Nombre			%
36,805	100.0	4,505	100.0	32,395	100.0	3,055	100.0	1,490	100.0	1,565	100.0	CARACTÉRISTIQUES DE LA POPULATION	
												Population totale de 15 ans et plus ayant travaillé depuis le 1er janvier 1985.....	1
												selon la province ou le territoire de résidence	
80	0.2	15	0.3	70	0.2	5	0.2	5	0.3	-	...	Terre-Neuve.....	2
30	0.1	-	...	30	0.1	-	...	-	...	-	...	Île-du-Prince-Édouard....	3
240	0.7	15	0.3	225	0.7	20	0.7	5	0.3	10	0.6	Nouvelle-Écosse.....	4
570	1.5	45	1.0	525	1.6	25	0.8	5	0.3	15	1.0	Nouveau-Brunswick.....	5
27,285	73.9	2,560	56.8	24,725	76.3	1,795	58.8	910	61.1	885	56.5	Québec.....	6
5,285	14.3	1,285	28.5	3,995	12.3	915	30.0	455	30.5	460	29.4	Ontario.....	7
595	1.6	95	2.1	495	1.5	120	3.9	45	3.0	75	4.8	Manitoba.....	8
315	0.9	45	1.0	265	0.8	35	1.1	-	...	30	1.9	Saskatchewan.....	9
1,165	3.2	185	4.1	970	3.0	60	2.0	35	2.3	25	1.6	Alberta.....	10
1,275	3.5	255	5.7	1,020	3.1	75	2.5	20	1.3	55	3.5	Colombie-Britannique.....	11
-	...	-	...	-	...	-	...	-	...	-	...	Yukon.....	12
70	0.2	-	...	70	0.2	15	0.5	-	...	10	0.6	Territoires du Nord-Ouest	13
												selon l'âge	
14,585	39.5	990	22.0	13,600	42.0	1,105	36.2	690	46.3	410	26.2	15 - 34 ans.....	14
16,590	45.0	2,190	48.6	14,400	44.5	1,070	35.0	365	24.5	710	45.4	35 - 54 ans.....	15
5,720	15.5	1,320	29.3	4,395	13.6	880	28.8	435	29.2	445	28.4	55 ans et plus.....	16
39.6	...	46.3	...	38.7	...	43.0	...	41.0	...	44.8	...	Âge moyen.....	17
												selon l'état matrimonial	
6,175	16.7	785	17.4	5,390	16.6	610	20.0	425	28.5	185	11.8	Célibataires (jamais marié(e)s).....	18
27,255	73.9	3,505	77.7	23,745	73.3	2,125	69.6	980	65.8	1,150	73.5	Marié(e)s.....	19
645	1.7	80	1.8	565	1.7	40	1.3	15	1.0	25	1.6	Séparé(e)s.....	20
1,350	3.7	90	2.0	1,265	3.9	140	4.6	55	3.7	85	5.4	Divorcé(e)s.....	21
1,470	4.0	45	1.0	1,420	4.4	140	4.6	15	1.0	120	7.7	Veuf(ve)s.....	22
												selon la langue maternelle	
35,350	95.8	4,150	92.0	31,200	96.3	2,890	94.4	1,405	94.3	1,480	94.3	Réponses uniques.....	23
3,080	8.3	350	7.8	2,730	8.4	460	15.0	250	16.8	210	13.4	Anglais.....	24
22,630	61.3	1,365	30.3	21,265	65.6	835	27.3	365	24.5	470	29.9	Français.....	25
3,710	10.1	1,105	24.5	2,610	8.1	125	4.1	55	3.7	70	4.5	Italien.....	26
460	1.2	95	2.1	365	1.1	80	2.6	20	1.3	55	3.5	Allemand.....	27
905	2.5	225	5.0	685	2.1	30	1.0	15	1.0	15	1.0	Chinois.....	28
4,555	12.3	1,015	22.5	3,540	10.9	1,360	44.4	705	47.3	650	41.4	Autres langues.....	29
1,560	4.2	360	8.0	1,200	3.7	170	5.6	80	5.4	85	5.4	Réponses multiples.....	30
												selon l'origine ethnique	
34,890	94.6	4,300	95.3	30,590	94.4	2,785	91.2	1,350	90.9	1,440	92.0	Origines uniques.....	31
1,460	4.0	115	2.5	1,340	4.1	170	5.6	85	5.7	85	5.4	Britannique (1).....	32
21,695	58.8	1,290	28.6	20,410	63.0	795	26.0	345	23.2	450	28.8	Français (2).....	33
530	1.4	90	2.0	435	1.3	70	2.3	25	1.7	50	3.2	Allemand.....	34
4,150	11.2	1,215	26.9	2,930	9.0	140	4.6	60	4.0	80	5.1	Italien.....	35
210	0.6	65	1.4	145	0.4	60	2.0	25	1.7	35	2.2	Ukrainien.....	36
970	2.6	235	5.2	735	2.3	30	1.0	15	1.0	25	1.6	Chinois.....	37
150	0.4	35	0.8	110	0.3	10	0.3	10	0.7	-	...	Hollandais (Néerlandais)	38
240	0.7	65	1.4	175	0.5	5	0.2	-	...	5	0.3	Sud-asiatique (3).....	39
5,505	14.9	1,190	26.4	4,310	13.3	1,505	49.3	795	53.5	715	45.7	Autres origines uniques	40
2,010	5.4	205	4.5	1,800	5.6	265	8.7	140	9.4	125	8.0	Origines multiples (4).....	41

Voir note et renvois) sur l'encart à la fin de la publication.

Table 1. (continued)

Population Characteristics of Selected Detailed Occupations (Based on the 1980 Classification), Canada, 1986 Census - 20% Sample Data

No.	Characteristics	Selected detailed occupations - Certaines professions détaillées											
		8541 Cabinet and wood furniture makers Ébénistes et menuisiers					8551 Pattermaking, marking and cutting occupations: textile, fur and leather products Modèleurs, traceurs et coupeurs de produits en textile, en fourrure et en cuir						
		Total		Males Hommes		Females Femmes		Total		Males Hommes		Females Femmes	
		Number - Nombre	%	Number - Nombre	%	Number - Nombre	%	Number - Nombre	%	Number - Nombre	%	Number - Nombre	%
	by period of immigration												
1	Non-immigrant population.....	21,735	69.3	19,200	69.9	2,535	64.9	5,630	50.3	3,275	48.7	2,360	52.9
2	Immigrant population.....	9,635	30.7	8,260	30.1	1,375	35.2	5,570	49.7	3,460	51.4	2,105	47.1
3	Before 1946.....	110	0.4	105	0.4	5	0.1	120	1.1	105	1.6	20	0.4
4	1946 - 1966.....	3,150	10.0	2,840	10.3	310	7.9	2,000	17.9	1,300	19.3	700	15.7
5	1967 - 1977.....	3,455	11.0	2,855	10.4	600	15.4	1,950	17.4	1,085	16.1	865	19.4
6	1978 - 1982.....	1,855	5.9	1,560	5.7	290	7.4	1,015	9.1	695	10.3	315	7.1
7	1983 - 1986(5).....	1,065	3.4	900	3.3	165	4.2	485	4.3	280	4.2	205	4.6
	by highest level of schooling												
8	No certificate or diploma	15,085	48.1	12,860	46.8	2,225	56.9	6,510	58.1	3,905	58.0	2,600	58.2
9	Less than Grade 9(B)...	5,855	18.7	4,945	18.0	905	23.1	3,190	28.5	1,870	27.8	1,325	29.7
10	Grades 9-13.....	9,230	29.4	7,910	28.8	1,315	33.6	3,315	29.6	2,035	30.2	1,275	28.6
11	High school certificate or diploma.....	4,855	15.5	4,330	15.8	525	13.4	1,515	13.5	945	14.0	565	12.7
12	Trades certificate or diploma.....	1,925	6.1	1,855	6.8	70	1.8	315	2.8	230	3.4	85	1.9
13	University(?) or other non-university, with or without certificate or diploma.....	8,855	28.2	7,950	28.9	900	23.0	2,690	24.0	1,545	23.0	1,145	25.6
14	University degree.....	655	2.1	470	1.7	185	4.7	170	1.5	110	1.6	65	1.5
	by class of worker (B)												
15	Paid workers(9).....	28,130	90.0	24,480	89.2	3,645	95.0	10,990	98.1	6,585	97.8	4,405	98.7
16	Self-employed workers(10)	3,140	10.0	2,950	10.8	185	4.8	205	1.8	145	2.2	60	1.3
	by industry												
17	Primary industries (Div. A, B, C and D) (11).....	50	0.2	50	0.2	-	...	15	0.1	-	...	15	0.3
18	Manufacturing industries (Div. E).....	23,605	75.2	20,805	75.8	2,795	71.5	9,940	88.8	6,065	90.1	3,875	86.8
19	Construction industries (Div. F).....	3,180	10.1	3,035	11.1	145	3.7	20	0.2	15	0.2	10	0.2
20	Transportation and storage, communication and other utility industries (Div. G and H)	95	0.3	90	0.3	5	0.1	10	0.1	5	0.1	5	0.1
21	Trade industries (Div. I and J) (12).....	3,440	11.0	2,595	9.4	840	21.5	885	7.9	475	7.1	410	9.2
22	Finance and insurance, real estate operator and insurance agent industries (Div. K and L)	45	0.1	30	0.1	15	0.4	5	...	-	...	5	0.1
23	Government service industries (Div. N).....	170	0.5	155	0.6	15	0.4	20	0.2	5	0.1	15	0.3
24	Other service industries (Div. M, O, P, Q and R) (13).....	785	2.5	695	2.5	95	2.4	300	2.7	170	2.5	125	2.8

See note(s) and footnote(s) on foldout at end of publication.

Tableau 1. (suite)

Caractéristiques de la population de certaines professions détaillées (d'après la classification de 1980), Canada, recensement de 1986 - données-échantillon (20%)

Selected detailed occupations - Certaines professions détaillées											Caractéristiques	N°	
8553 Tailors and dressmakers - Tailleurs et couturiers						8555 Furriers - Fourreurs							
Total		Males - Hommes		Females - Femmes		Total		Males - Hommes		Females - Femmes			
Number - Nombre	%	Number - Nombre	%	Number - Nombre	%	Number - Nombre	%	Number - Nombre	%	Number - Nombre			%
selon la période d'immigration													
24,955	67.6	1,545	34.3	23,410	72.3	1,345	44.0	650	43.8	695	44.4	Population non immigrante	1
11,950	32.4	2,965	65.7	8,985	27.7	1,705	55.8	840	56.5	875	55.9	Population immigrante....	2
230	0.6	95	2.1	135	0.4	60	2.0	45	3.0	15	1.0	Avant 1946.....	3
5,810	15.7	1,635	36.3	4,175	12.9	880	28.8	405	27.3	470	30.0	1946 - 1966.....	4
3,595	9.7	820	18.2	2,775	8.6	550	18.0	245	16.5	310	19.8	1967 - 1977.....	5
1,520	4.1	295	6.5	1,225	3.8	150	4.9	85	5.7	70	4.5	1978 - 1982.....	6
790	2.1	110	2.4	680	2.1	65	2.1	55	3.7	10	0.6	1983 - 1986 (5).....	7
selon le plus haut niveau de scolarité atteint													
24,185	65.5	2,925	64.9	21,265	65.6	2,105	68.9	1,035	69.5	1,065	68.1	Sans certificat ou diplôme	8
13,345	36.2	1,830	40.6	11,515	35.5	1,165	38.1	495	33.2	675	43.1	N'ayant pas atteint le	9
10,845	29.4	1,095	24.3	9,750	30.1	935	30.6	540	36.2	390	24.9	9e année(6).....	10
4,975	13.5	455	10.1	4,520	14.0	355	11.5	190	12.8	170	10.9	Certificat ou diplôme	11
1,620	4.4	225	5.0	1,400	4.3	125	4.1	65	4.4	55	3.5	d'études secondaires....	12
5,765	15.6	850	18.9	4,910	15.2	445	14.6	185	12.4	260	16.6	Certificat ou diplôme	13
360	1.0	55	1.2	300	0.9	35	1.1	20	1.3	15	1.0	d'une école de métiers...	14
33,450	91.0	3,815	84.9	29,635	91.9	2,820	92.9	1,305	87.9	1,515	98.1	Études universitaires (7)	15
3,300	9.0	680	15.1	2,620	8.1	215	7.1	185	12.5	30	1.9	ou autres études non	16
5	--	--	--	5	--	10	0.3	--	--	10	0.6	universitaires, avec ou	17
22,970	62.2	2,015	44.7	20,950	64.7	2,130	69.7	1,130	75.8	995	63.6	sans certificat ou	18
30	0.1	5	0.1	25	0.1	5	0.2	5	0.3	--	--	diplôme.....	19
45	0.1	10	0.2	40	0.1	30	1.0	15	1.0	15	1.0	Grade universitaire.....	20
7,080	19.2	1,925	42.7	5,155	15.9	755	24.7	275	18.5	480	30.7	selon la catégorie de	21
15	--	5	0.1	5	--	5	0.2	--	--	5	0.3	travailleurs(8)	22
235	0.6	50	1.1	190	0.6	--	--	--	--	--	--	Travailleurs rémunérés(9)	23
6,525	17.7	495	11.0	6,030	18.6	130	4.3	70	4.7	65	4.2	Travailleurs autonomes(10)	24
selon l'industrie													
5	--	--	--	5	--	10	0.3	--	--	10	0.6	Industries primaires	17
22,970	62.2	2,015	44.7	20,950	64.7	2,130	69.7	1,130	75.8	995	63.6	(Div. A, B, C et D) (11).	18
30	0.1	5	0.1	25	0.1	5	0.2	5	0.3	--	--	Industries	19
45	0.1	10	0.2	40	0.1	30	1.0	15	1.0	15	1.0	manufacturières (Div. E).	20
7,080	19.2	1,925	42.7	5,155	15.9	755	24.7	275	18.5	480	30.7	Industries de la	21
15	--	5	0.1	5	--	5	0.2	--	--	5	0.3	construction (Div. F)....	22
235	0.6	50	1.1	190	0.6	--	--	--	--	--	--	Industries du transport	23
6,525	17.7	495	11.0	6,030	18.6	130	4.3	70	4.7	65	4.2	et de l'entreposage, des	24
												communications et autres	
												services publics (Div. G	
												et H).....	
												Industries du commerce	
												(Div. I et J) (12).....	
												Industries des	
												intermédiaires	
												financiers et des	
												assurances, des services	
												immobiliers et agences	
												d'assurances (Div. K et L)	
												Industries des services	
												gouvernementaux (Div. N).	
												Autres industries de	
												services (Div. M, O, P,	
												Q et R) (13).....	

Voir note et renvoi (s) sur l'encart à la fin de la publication.

Table 1. (continued)

Population Characteristics of Selected Detailed Occupations (Based on the 1980 Classification), Canada, 1986 Census - 20% Sample Data

No.	Characteristics	Selected detailed occupations - Certaines professions détaillées											
		8541 Cabinet and wood furniture makers Ébénistes et menuisiers						8551 Patternmaking, marking and cutting occupations: textile, fur and leather products - Modèleurs, traceurs et coupeurs de produits en textile, en fourrure et en cuir					
		Total		Males - Hommes		Females - Femmes		Total		Males - Hommes		Females - Femmes	
		Number - Nombre	%	Number - Nombre	%	Number - Nombre	%	Number - Nombre	%	Number - Nombre	%	Number - Nombre	%
1	Total population 15 years and over who worked since January 1, 1985 - With postsecondary qualifications (14).....	7,980	100.0	7,320	100.0	660	100.0	2,115	100.0	1,180	100.0	935	100.0
	by major field of study												
2	Educational, recreational and counselling services	170	2.1	110	1.5	60	9.1	30	1.4	-	...	25	2.7
3	Fine and applied arts....	500	6.3	355	4.8	140	21.2	505	23.9	145	12.3	360	38.5
4	Humanities and related fields.....	195	2.4	140	1.9	55	8.3	105	5.0	55	4.7	50	5.3
5	Social sciences and related fields.....	185	2.3	135	1.8	50	7.6	35	1.7	25	2.1	20	2.1
6	Secretarial science - General fields.....	115	1.4	25	0.3	90	13.6	100	4.7	30	2.5	75	8.0
7	Other commerce, management and business administration.....	270	3.4	245	3.3	25	3.8	175	8.3	105	8.9	70	7.5
8	Agricultural and biological sciences/technologies...	170	2.1	155	2.1	20	3.0	315	14.9	140	11.9	175	18.7
9	Engineering and applied sciences.....	150	1.9	145	2.0	10	1.5	20	0.9	15	1.3	-	...
10	Engineering and applied science technologies and trades.....	5,890	73.8	5,760	78.7	135	20.5	735	34.8	600	50.8	135	14.4
11	Nursing and nursing assistance.....	40	0.5	-	...	45	6.8	25	1.2	5	0.4	15	1.6
12	Other health professions, sciences and technologies	125	1.6	115	1.6	10	1.5	25	1.2	15	1.3	15	1.6
13	Mathematics and physical sciences.....	120	1.5	95	1.3	20	3.0	35	1.7	35	3.0	10	1.1
14	All other, n.e.c.....	40	0.5	45	0.6	-	...	5	0.2	5	0.4	-	...
15	Total population 15 years and over who worked in 1985.....	28,670	100.0	25,175	100.0	3,500	100.0	10,240	100.0	6,220	100.0	4,015	100.0
	by employment income												
16	Full-year, full-time workers (15).....	13,405	46.8	11,985	47.6	1,425	40.7	5,320	52.0	3,490	56.1	1,835	45.7
17	Average employment income \$.....	\$ 18,149	...	\$ 18,626	...	\$ 14,135	...	\$ 17,899	...	\$ 20,090	...	\$ 13,733	...
18	Population who worked part time in 1985 (16).....	3,130	10.9	2,525	10.0	600	17.1	840	8.2	435	7.0	505	12.5
19	Population who worked part year in 1985 (17).....	15,405	53.7	13,340	53.0	2,065	58.0	4,885	47.7	2,765	44.5	2,115	52.7

See note(s) and footnote(s) on foldout at end of publication.

Tableau 1. (suite)

Caractéristiques de la population de certaines professions détaillées (d'après la classification de 1980), Canada, recensement de 1986 - données-échantillon (20%)

Selected detailed occupations - Certaines professions détaillées												Caractéristiques	N°
8553 Tailors and dressmakers - Tailleurs et couturiers						8555 Furriers - Fourreurs							
Total		Males - Hommes		Females - Femmes		Total		Males - Hommes		Females - Femmes			
Number - Nombre	%	Number - Nombre	%	Number - Nombre	%	Number - Nombre	%	Number - Nombre	%	Number - Nombre	%		
5,705	100.0	855	100.0	4,845	100.0	380	100.0	XXX	...	XXX	...	Population totale de 15 ans et plus ayant travaillé depuis le 1er janvier 1985 - Avec qualifications postsecondaires(14).....	1
selon le principal domaine d'études													
330	5.8	15	1.8	310	6.4	30	7.7					Enseignement, loisirs et orientation.....	2
895	15.7	50	5.8	845	17.4	45	11.5					Beaux-arts et arts appliqués.....	3
190	3.3	10	1.2	180	3.7	15	3.8					Lettres, sciences humaines et disciplines connexes.....	4
120	2.1	15	1.8	105	2.2	-	...					Sciences sociales et disciplines connexes....	5
665	11.7	5	0.6	660	13.6	10	2.6					Secrétariat, travail de bureau.....	6
225	3.9	25	2.9	195	4.0	5	1.3					Autres commerces, gestion et administration des affaires.....	7
2,265	39.7	360	42.1	1,905	39.3	185	47.4					Sciences et techniques agricoles et biologiques	8
25	0.4	15	1.8	5	0.1	5	1.3					Génie et sciences appliquées.....	9
735	12.9	335	39.2	405	8.4	65	16.7					Techniques et métiers du génie et des sciences appliquées.....	10
140	2.5	-	...	140	2.9	15	3.8					Sciences infirmières et soins infirmiers auxiliaires.....	11
65	1.1	-	...	60	1.2	10	2.6					Autres sciences et technologies de la santé	12
30	0.5	10	1.2	20	0.4	-	...					Mathématiques et sciences physiques.....	13
20	0.4	5	0.6	15	0.3	-	...					Autres disciplines, n.c.a.	14
32,415	100.0	4,145	100.0	28,270	100.0	2,790	100.0	1,370	100.0	1,420	100.0	Population totale de 15 ans et plus ayant travaillé en 1985.....	15
selon le revenu d'emploi:													
12,590	38.8	2,500	60.3	10,090	35.7	1,230	44.1	725	52.9	500	35.2	Travailleurs ayant travaillé à plein temps toute l'année (15).....	16
\$ 13,280	...	\$ 18,119	...	\$ 12,082	...	\$ 19,147	...	\$ 21,795	...	\$ 15,305	...	Revenu moyen d'emploi \$.....	17
6,865	21.5	370	8.8	6,595	23.3	415	14.8	165	12.0	250	17.6	Population ayant travaillé à temps partiel en 1985(16)	18
19,450	60.0	1,660	40.0	17,790	62.9	1,480	53.0	590	43.1	885	62.3	Population ayant travaillé une partie de l'année en 1985(17).....	19

Voir note et renvoi(s) sur l'encart à la fin de la publication.

Table 1. (continued)

Population Characteristics of Selected Detailed Occupations (Based on the 1980 Classification), Canada, 1986 Census - 20% Sample Data

No.	Characteristics	Selected detailed occupations - Certaines professions détaillées											
		8541 Cabinet and wood furniture makers Ébénistes et menuisiers					8551 Patternmaking, marking and cutting occupations: textile, fur and leather products Modelleurs, traceurs et coupeurs de produits en textile, en fourrure et en cuir						
		Total		Males - Hommes		Females - Femmes		Total		Males - Hommes		Females - Femmes	
		Number - Nombre	%	Number - Nombre	%	Number - Nombre	%	Number - Nombre	%	Number - Nombre	%	Number - Nombre	%
	FAMILY RELATED CHARACTERISTICS												
1	Husbands, wives and lone parents in private households.....	19,155	100.0	16,345	100.0	2,810	100.0	7,955	100.0	4,790	100.0	3,165	100.0
2	Spouse in a husband-wife family.....	18,435	86.2	15,955	87.6	2,480	88.3	7,515	94.5	4,680	87.7	2,835	89.6
3	With no children at home	5,800	30.3	5,115	31.3	685	24.4	2,205	27.7	1,365	28.5	840	26.5
4	Spouse employed.....	3,830	20.0	3,225	19.7	605	21.5	1,455	18.3	810	16.9	645	20.4
5	Spouse unemployed.....	515	2.7	475	2.9	40	1.4	155	1.9	75	1.6	80	2.5
6	Spouse not in the labour force.....	1,460	7.6	1,415	8.7	45	1.6	595	7.5	475	9.9	120	3.8
7	With one child at home	4,305	22.5	3,760	23.0	545	19.4	2,040	25.6	1,300	27.1	740	23.4
8	Spouse employed.....	2,615	13.7	2,135	13.1	480	17.1	1,445	18.2	785	16.4	660	20.9
9	Spouse unemployed.....	350	1.8	320	2.0	30	1.1	160	2.0	125	2.6	35	1.1
10	Spouse not in the labour force.....	1,345	7.0	1,310	8.0	35	1.2	435	5.5	390	8.1	45	1.4
11	With two children at home.....	5,340	27.9	4,495	27.5	845	30.1	2,140	26.9	1,305	27.2	835	26.4
12	Spouse employed.....	3,420	17.9	2,635	16.1	785	27.9	1,515	19.0	770	16.1	745	23.5
13	Spouse unemployed.....	345	1.8	325	2.0	20	0.7	180	2.3	130	2.7	50	1.6
14	Spouse not in the labour force.....	1,585	8.3	1,540	9.4	45	1.6	440	5.5	400	8.4	40	1.3
15	With three or more children at home.....	2,980	15.6	2,580	15.8	400	14.2	1,140	14.3	715	14.9	425	13.4
16	Spouse employed.....	1,730	9.0	1,365	8.4	365	13.0	800	10.1	425	8.9	375	11.8
17	Spouse unemployed.....	135	0.7	120	0.7	15	0.5	90	1.1	70	1.5	20	0.6
18	Spouse not in the labour force.....	1,125	5.9	1,100	6.7	25	0.9	245	3.1	220	4.6	25	0.8
19	Parent in a lone-parent family.....	715	3.7	390	2.4	325	11.6	440	5.5	110	2.3	330	10.4
20	With one child at home	370	1.9	205	1.3	165	5.9	215	2.7	65	1.4	150	4.7
21	With two children at home.....	240	1.3	130	0.8	110	3.9	120	1.5	30	0.6	90	2.8
22	With three or more children at home....	110	0.6	55	0.3	55	2.0	110	1.4	20	0.4	90	2.8

See note(s) and footnote(s) on foldout at end of publication.

Tableau 1. (suite)

Caractéristiques de la population de certaines professions détaillées (d'après la classification de 1980), Canada, recensement de 1986 - données-échantillon (20%)

Selected detailed occupations - Certaines professions détaillées												Caractéristiques	N°
8553 Tailors and dressmakers - Tailleurs et couturiers						8555 Furriers - Fourreurs							
Total		Males - Hommes		Females - Femmes		Total		Males - Hommes		Females - Femmes			
Number - Nombre	%	Number - Nombre	%	Number - Nombre	%	Number - Nombre	%	Number - Nombre	%	Number - Nombre	%		
28,880	100.0	3,495	100.0	25,485	100.0	2,250	100.0	985	100.0	1,265	100.0	CARACTÉRISTIQUES RELIÉES À LA FAMILLE	
												Époux, épouses et parents seuls dans les ménages privés.....	1
26,725	92.2	3,420	87.9	23,305	81.4	2,105	93.6	965	88.0	1,140	90.1	Conjoint dans une famille époux-épouse.....	2
7,880	27.2	1,100	31.5	6,780	26.6	705	31.3	370	37.6	335	26.5	Sans enfants à la maison	3
5,785	20.0	525	15.0	5,260	20.6	430	19.1	200	20.3	230	18.2	Conjoint occupé.....	4
580	2.0	55	1.6	525	2.1	45	2.0	30	3.0	15	1.2	Conjoint en chômage..	5
												Conjoint ne faisant pas partie de la population active...	6
1,510	5.2	520	14.9	990	3.9	230	10.2	140	14.2	90	7.1	Avec un enfant à la maison.....	7
6,455	22.3	825	23.6	5,630	22.1	510	22.7	220	22.3	290	22.9	Conjoint occupé.....	8
5,125	17.7	425	12.2	4,700	18.4	345	15.3	120	12.2	225	17.8	Conjoint en chômage..	9
450	1.6	40	1.1	410	1.6	25	1.1	10	1.0	15	1.2	Conjoint ne faisant pas partie de la population active...	10
885	3.1	365	10.4	520	2.0	140	6.2	85	8.6	55	4.3	Avec deux enfants à la maison.....	11
8,000	27.6	945	27.0	7,055	27.7	680	30.2	280	28.4	400	31.6	Conjoint occupé.....	12
6,780	23.4	575	16.5	6,205	24.3	515	22.9	150	15.2	365	28.9	Conjoint en chômage..	13
520	1.8	60	1.7	460	1.8	30	1.3	20	2.0	10	0.8	Conjoint ne faisant pas partie de la population active...	14
695	2.4	300	8.6	395	1.5	135	6.0	110	11.2	25	2.0	Avec trois enfants ou plus à la maison.....	15
4,400	15.2	555	15.9	3,845	15.1	210	9.3	95	9.6	115	9.1	Conjoint occupé.....	16
3,590	12.4	325	9.3	3,265	12.8	155	6.9	50	5.1	105	8.3	Conjoint en chômage..	17
375	1.3	40	1.1	335	1.3	20	0.9	15	1.5	5	0.4	Conjoint ne faisant pas partie de la population active...	18
430	1.5	185	5.3	245	1.0	30	1.3	30	3.0	-	...	Parent dans une famille monoparentale.....	19
2,255	7.8	80	2.3	2,185	8.6	150	6.7	20	2.0	130	10.3	Avec un enfant à la maison.....	20
1,140	3.9	35	1.0	1,105	4.3	80	3.6	15	1.5	65	5.1	Avec deux enfants à la maison.....	21
725	2.5	25	0.7	700	2.7	50	2.2	5	0.5	45	3.6	Avec trois enfants ou plus à la maison.....	22
400	1.4	20	0.6	380	1.5	15	0.7	-	...	15	1.2		

Voir note et renvoi(s) sur l'encart à la fin de la publication.

Table 1. (continued)

Population Characteristics of Selected Detailed Occupations (Based on the 1980 Classification), Canada, 1986 Census - 20% Sample Data

No.	Characteristics	Selected detailed occupations - Certaines professions détaillées											
		8561 Shoemaking and repairing occupations Cordonniers et travailleurs de la chaussure						8562 Upholsterers Reboursiers					
		Total		Males - Hommes		Females - Femmes		Total		Males - Hommes		Females - Femmes	
		Number - Nombre	%	Number - Nombre	%	Number - Nombre	%	Number - Nombre	%	Number - Nombre	%	Number - Nombre	%
	POPULATION CHARACTERISTICS												
1	Total population 15 years and over who worked since January 1, 1985.....	12,800	100.0	4,870	100.0	8,025	100.0	13,100	100.0	10,020	100.0	3,080	100.0
	by province or territory of residence												
2	Newfoundland.....	120	0.9	55	1.1	65	0.8	70	0.5	55	0.5	10	0.3
3	Prince Edward Island.....	5	--	5	0.1	-	...	25	0.2	20	0.2	5	0.2
4	Nova Scotia.....	55	0.4	25	0.5	25	0.3	270	2.1	210	2.1	55	1.8
5	New Brunswick.....	175	1.4	90	1.8	85	1.1	285	2.2	210	2.1	75	2.4
6	Quebec.....	4,145	32.1	1,935	39.7	2,215	27.6	2,780	21.2	2,435	24.3	345	11.2
7	Ontario.....	7,450	57.8	2,080	42.7	5,370	66.9	6,620	50.5	4,875	48.7	1,745	56.7
8	Manitoba.....	165	1.3	100	2.1	65	0.8	655	5.0	470	4.7	185	6.0
9	Saskatchewan.....	135	1.0	85	1.7	50	0.6	275	2.1	170	1.7	105	3.4
10	Alberta.....	250	1.9	200	4.1	55	0.7	850	6.5	620	6.2	230	7.5
11	British Columbia.....	400	3.1	290	6.0	105	1.3	1,265	9.7	945	9.4	320	10.4
12	Yukon.....	5	--	5	0.1	-	...	-	...	-	...	-	...
13	Northwest Territories.....	5	--	-	...	5	0.1	-	...	-	...	-	...
	by age												
14	15 - 34 years.....	6,295	48.8	2,355	48.4	3,940	49.1	6,260	47.8	5,020	50.1	1,240	40.3
15	35 - 54 years.....	4,725	35.6	1,500	30.8	3,225	40.2	5,120	39.1	3,570	35.6	1,550	50.3
16	55 years and over.....	1,880	14.6	1,015	20.8	865	10.8	1,715	13.1	1,430	14.3	285	9.3
17	Average age.....	37.4	...	38.9	...	36.5	...	37.2	...	37.0	...	37.9	...
	by marital status												
18	Single (never married).....	2,905	22.5	1,485	30.5	1,415	17.6	3,055	23.3	2,525	25.2	535	17.4
19	Married.....	8,935	69.3	3,145	64.5	5,790	72.1	9,050	69.1	6,925	69.1	2,125	69.0
20	Separated.....	385	3.0	125	2.6	255	3.2	400	3.1	215	2.1	180	5.8
21	Divorced.....	325	2.5	70	1.4	255	3.2	435	3.3	270	2.7	165	5.4
22	Widowed.....	350	2.7	35	0.7	310	3.9	155	1.2	80	0.8	75	2.4
	by mother tongue												
23	Single responses.....	12,305	95.4	4,625	95.0	7,680	95.6	12,365	94.4	9,455	94.4	2,915	94.6
24	English.....	4,260	33.0	1,470	30.2	2,790	34.7	5,675	43.3	4,195	41.9	1,485	48.2
25	French.....	3,540	27.4	1,480	30.4	2,060	25.7	2,725	20.8	2,305	23.0	415	13.5
26	Italian.....	1,195	9.3	540	11.1	650	8.1	1,165	8.9	870	8.7	295	9.5
27	German.....	185	1.4	110	2.3	80	1.0	400	3.1	325	3.2	80	2.6
28	Chinese.....	275	2.1	90	1.8	185	2.3	245	1.9	190	1.9	55	1.8
29	Other languages.....	2,850	22.1	930	19.1	1,920	23.9	2,155	16.5	1,570	15.7	585	19.0
30	Multiple responses.....	600	4.7	250	5.1	350	4.4	730	5.6	560	5.6	170	5.5
	by ethnic origin												
31	Single origins.....	11,275	87.4	4,260	87.4	7,015	87.4	10,890	83.2	8,370	83.5	2,520	81.8
32	British (1).....	2,160	16.7	655	13.4	1,500	18.7	2,260	17.3	1,620	16.2	640	20.8
33	French (2).....	3,485	27.0	1,430	29.3	2,055	25.6	2,795	21.3	2,340	23.4	460	14.9
34	German.....	375	2.9	170	3.5	195	2.4	625	4.8	475	4.7	155	5.0
35	Italian.....	1,395	10.8	665	13.6	725	9.0	1,335	10.2	1,015	10.1	325	10.6
36	Ukrainian.....	75	0.6	50	1.0	25	0.3	250	1.9	210	2.1	40	1.3
37	Chinese.....	300	2.3	115	2.4	185	2.3	300	2.3	235	2.3	65	2.1
38	Dutch (Netherlands).....	180	1.4	85	1.7	95	1.2	320	2.4	235	2.3	85	2.8
39	South Asian (3).....	210	1.6	50	1.0	165	2.1	380	2.9	320	3.2	65	2.1
40	Other single origins.....	3,095	24.0	1,035	21.2	2,060	25.7	2,620	20.0	1,930	19.3	685	22.2
41	Multiple origins (4).....	1,625	12.6	615	12.6	1,010	12.6	2,205	16.8	1,645	16.4	560	18.2

See note(s) and footnote(s) on foldout at end of publication.

Tableau 1. (suite)

Caractéristiques de la population de certaines professions détaillées (d'après la classification de 1980), Canada, recensement de 1986 - données-échantillon (20%)

Selected detailed occupations - Certaines professions détaillées											Caractéristiques	N°	
8563						8569							
Sewing machine operators, textile and sisilar materials Opérateurs de machines à coudre les produits en textile et le matériel connexe						Fabricating, assembling and repairing occupations: textile, fur and leather products, n.e.c. Travailleurs spécialisés dans la confection, le montage et la réparation de produits en textile, en fourrure et en cuir, n.c.a.							
Total		Males Hommes		Females Femmes		Total		Males Hommes		Females Femmes			
Number Nombre	%	Number Nombre	%	Number Nombre	%	Number Nombre	%	Number Nombre	%	Number Nombre	%		
81,515	100.0	5,250	100.0	76,265	100.0	15,145	100.0	4,975	100.0	10,175	100.0	Population totale de 15 ans et plus ayant travaillé depuis le 1er janvier 1985.....	1
selon la province ou le territoire de résidence													
305	0.4	15	0.3	290	0.4	60	0.4	20	0.4	35	0.3	Terre-Neuve.....	2
75	0.1	5	0.1	70	0.1	20	0.1	5	0.1	10	0.1	Île-du-Prince-Édouard....	3
1,145	1.4	40	0.8	1,105	1.4	300	2.0	85	1.7	220	2.2	Nouvelle-Écosse.....	4
635	0.8	55	1.0	585	0.8	150	1.0	35	0.7	115	1.1	Nouveau-Brunswick.....	5
33,915	41.6	2,585	49.2	31,330	41.1	7,175	47.4	2,410	48.4	4,765	46.8	Québec.....	6
31,685	38.9	1,840	35.0	29,845	39.1	6,090	40.2	1,820	36.6	4,270	42.0	Ontario.....	7
5,150	6.3	225	4.3	4,925	6.5	425	2.8	140	2.8	285	2.8	Manitoba.....	8
965	1.2	80	1.5	890	1.2	70	0.5	25	0.5	45	0.4	Saskatchewan.....	9
2,770	3.4	165	3.1	2,610	3.4	340	2.2	160	3.2	185	1.8	Alberta.....	10
4,730	5.8	235	4.6	4,495	5.9	505	3.3	265	5.3	235	2.3	Colombie-Britannique....	11
20	--	--	...	15	--	--	...	--	...	5	--	Yukon.....	12
105	0.1	--	...	105	0.1	5	--	--	...	5	--	Territoires du Nord-Ouest	13
selon l'âge													
32,215	39.5	2,680	51.0	29,535	38.7	7,540	49.8	2,875	57.8	4,660	45.8	15 - 34 ans.....	14
39,110	48.0	1,715	32.7	37,395	49.0	5,865	38.7	1,500	30.2	4,365	42.9	35 - 54 ans.....	15
10,195	12.5	860	16.4	9,330	12.2	1,745	11.5	595	12.0	1,145	11.3	55 ans et plus.....	16
39.1	...	37.1	...	39.3	...	36.5	...	35.0	...	37.2	...	Âge moyen.....	17
selon l'état matrimonial													
11,970	14.7	1,750	33.3	10,220	13.4	3,980	26.3	1,845	37.1	2,130	20.9	Célibataires (jamais marié(e)s).....	18
61,850	75.9	3,255	62.0	58,600	76.8	9,880	65.2	2,785	56.0	7,100	69.8	Marié(e)s.....	19
2,080	2.6	100	1.9	1,980	2.6	390	2.6	115	2.3	280	2.8	Séparé(e)s.....	20
2,415	3.0	95	1.8	2,315	3.0	470	3.1	175	3.5	290	2.9	Divorcé(e)s.....	21
3,200	3.9	55	1.0	3,150	4.1	425	2.8	55	1.1	370	3.6	Veu夫(ve)s.....	22
selon la langue maternelle													
75,715	52.9	4,765	90.8	70,955	93.0	14,150	93.4	4,660	93.7	9,495	93.3	Réponses uniques.....	23
17,245	21.2	1,605	30.6	15,640	20.5	4,455	29.4	1,805	36.3	2,650	26.0	Anglais.....	24
18,905	23.2	1,140	21.7	17,765	23.3	4,475	29.5	1,320	26.5	3,150	31.0	Français.....	25
12,050	14.8	435	8.3	11,620	15.2	1,460	9.6	345	6.9	1,110	10.9	Italien.....	26
1,115	1.4	25	0.5	1,095	1.4	110	0.7	45	0.9	65	0.6	Allemand.....	27
7,760	9.5	280	5.3	7,475	9.8	350	2.3	120	2.4	230	2.3	Chinois.....	28
18,640	22.9	1,290	24.6	17,355	22.8	3,305	21.8	1,025	20.6	2,280	22.4	Autres langues.....	29
5,800	7.1	490	9.3	5,315	7.0	990	6.5	310	6.2	680	6.7	Réponses multiples.....	30
selon l'origine ethnique													
73,355	90.0	4,520	86.1	68,840	90.3	13,220	87.3	4,220	84.9	9,005	88.5	Origines uniques.....	31
5,955	8.5	630	12.0	6,320	8.3	1,980	13.1	745	15.0	1,240	12.2	Britannique (1).....	32
17,905	22.0	1,035	19.7	16,870	22.1	4,155	27.4	1,230	24.7	2,930	28.8	Français (2).....	33
1,665	2.0	75	1.4	1,595	2.1	220	1.5	75	1.5	140	1.4	Allemand.....	34
12,925	15.9	520	9.9	12,405	16.3	1,615	10.7	395	7.9	1,220	12.0	Italien.....	35
630	0.8	55	1.0	575	0.8	110	0.7	40	0.8	70	0.7	Ukrainien.....	36
8,295	10.2	280	5.3	8,010	10.5	415	2.7	140	2.8	270	2.7	Chinois.....	37
630	0.8	35	0.7	595	0.8	90	0.6	35	0.7	55	0.5	Hollandais (Néerlandais)	38
3,080	3.8	215	4.1	2,870	3.8	630	4.2	285	5.7	340	3.3	Sud-asiatique (3).....	39
21,270	26.1	1,675	31.9	19,595	25.7	4,005	26.4	1,270	25.6	2,735	26.9	Autres origines uniques	40
8,160	10.0	735	14.0	7,430	9.7	1,925	12.7	755	15.2	1,170	11.5	Origines multiples (4)....	41

Voir nota et renvoi(s) sur l'encart à la fin de la publication.

Table 1. (continued)

Population Characteristics of Selected Detailed Occupations (Based on the 1980 Classification), Canada, 1986 Census - 20% Sample Data

Characteristics		Selected detailed occupations - Certaines professions détaillées											
		8561 Shoemaking and repairing occupations Cordonniers et travailleurs de la chaussure					8562 Upholsterers Remboursurs						
		Total		Males Hommes		Females Femmes		Total		Males Hommes		Females Femmes	
		Number - Nombre	%	Number - Nombre	%	Number - Nombre	%	Number - Nombre	%	Number - Nombre	%	Number - Nombre	%
No.													
	by period of immigration												
1	Non-immigrant population.....	7,550	58.5	2,900	59.5	4,650	57.9	7,695	58.7	5,875	58.7	1,820	59.1
2	Immigrant population.....	5,355	41.5	1,975	40.6	3,380	42.1	5,405	41.3	4,145	41.4	1,260	40.9
3	Before 1946.....	80	0.6	60	1.2	25	0.3	60	0.5	45	0.4	15	0.5
4	1946 - 1966.....	1,785	13.8	780	16.0	1,005	12.5	2,090	16.0	1,620	16.2	470	15.3
5	1967 - 1977.....	2,175	16.9	580	11.9	1,595	19.9	1,795	13.7	1,280	12.8	510	16.6
6	1978 - 1982.....	805	6.2	340	7.0	465	5.8	1,030	7.9	830	8.3	200	6.5
7	1983 - 1986(5).....	505	3.9	220	4.5	290	3.6	430	3.3	365	3.6	60	1.9
	by highest level of schooling												
8	No certificate or diploma	9,130	70.7	3,135	64.4	5,990	74.6	7,705	58.8	5,635	56.3	2,065	67.0
9	Less than Grade 9(6)...	4,845	37.5	1,715	35.2	3,135	39.1	3,085	23.5	2,170	21.7	915	29.7
10	Grades 9-13.....	4,280	33.2	1,420	29.2	2,860	35.6	4,620	35.3	3,465	34.6	1,150	37.3
11	High school certificate or diploma.....	1,650	12.8	605	12.4	1,045	13.0	1,715	13.1	1,365	13.6	350	11.4
12	Trades certificate or diploma.....	310	2.4	180	3.7	130	1.6	590	4.5	495	4.9	95	3.1
13	University (7) or other non-university, with or without certificate or diploma.....	1,700	13.2	890	18.3	805	10.0	2,950	22.5	2,405	24.0	540	17.5
14	University degree.....	115	0.9	65	1.3	50	0.6	145	1.1	120	1.2	25	0.8
	by class of worker (8)												
15	Paid workers (9).....	11,745	91.3	3,835	78.8	7,915	98.8	10,990	84.2	8,420	84.2	2,565	84.2
16	Self-employed workers (10)	1,130	8.8	1,030	21.2	95	1.2	2,060	15.8	1,585	15.8	480	15.8
	by industry												
17	Primary industries (Div. A, B, C and D) (11).....	20	0.2	20	0.4	-	...	-	...	-	...	-	...
18	Manufacturing industries (Div. E).....	10,000	77.5	2,520	51.7	7,480	93.2	7,015	53.6	5,105	50.9	1,905	61.9
19	Construction industries (Div. F).....	10	0.1	10	0.2	-	...	55	0.4	55	0.5	-	...
20	Transportation and storage, communication and other utility industries (Div. G and H)	5	--	-	...	5	0.1	195	1.5	195	1.9	-	...
21	Trade industries (Div. I and J) (12).....	280	2.2	135	2.8	150	1.9	5,510	42.1	4,455	44.5	1,055	34.3
22	Finance and insurance, real estate operator and insurance agent industries (Div. K and L)	20	0.2	20	0.4	-	...	15	0.1	5	--	5	0.2
23	Government service industries (Div. M).....	5	--	10	0.2	-	...	70	0.5	55	0.5	15	0.5
24	Other service industries (Div. N, O, P, Q and R) (13).....	2,555	19.8	2,160	44.4	395	4.9	245	1.9	145	1.4	95	3.1

See note(s) and footnote(s) on foldout at end of publication.

Tableau 1. (suite)

Caractéristiques de la population de certaines professions détaillées (d'après la classification de 1980), Canada, recensement de 1986 - données-échantillon (20%)

Selected detailed occupations - Certaines professions détaillées												Caractéristiques	N°
8563						8569							
Sewing machine operators, textile and similar materials Opérateurs de machines à coudre les produits en textile et le matériel connexe						Fabricating, assembling and repairing occupations: textile, fur and leather products, n.e.c. Travailleurs spécialisés dans la confection, le montage et la réparation de produits en textile, en fourrure et en cuir, n.c.a.							
Total		Males Hommes		Females Femmes		Total		Males Hommes		Females Femmes			
Number - Nombre	%	Number - Nombre	%	Number - Nombre	%	Number - Nombre	%	Number - Nombre	%	Number - Nombre	%		
32,060	39.3	2,430	46.3	29,625	38.8	8,000	52.8	2,795	56.2	5,205	51.2	selon la période d'immigration	
49,455	60.7	2,825	53.8	46,635	61.1	7,145	47.2	2,175	43.8	4,970	48.8	Population non immigrante	1
325	0.4	40	0.8	285	0.4	60	0.4	40	0.8	20	0.2	Population immigrante....	2
17,420	21.4	880	15.8	16,540	21.7	2,120	14.0	565	11.4	1,555	15.3	Avant 1946.....	3
16,790	20.6	795	15.1	15,995	21.0	2,645	17.5	650	13.1	2,000	19.7	1946 - 1966.....	4
10,320	12.7	665	12.7	9,655	12.7	1,365	9.0	460	9.3	910	8.9	1967 - 1977.....	5
4,600	5.6	450	8.6	4,150	5.4	950	6.3	470	9.5	485	4.8	1978 - 1982.....	6
												1983 - 1985 (5).....	7
												selon le plus haut niveau de scolarité atteint	
57,840	71.0	3,240	61.7	54,595	71.6	10,365	68.4	3,185	64.1	7,185	70.6	Sens certificat ou diplôme N'ayant pas atteint la	8
34,305	42.1	1,995	32.3	32,605	42.8	5,290	34.9	1,405	28.3	3,890	38.2	9e année(6).....	9
23,535	28.9	1,545	29.4	21,990	28.8	5,070	33.5	1,780	35.8	3,295	32.4	Be à 13e année.....	10
10,245	12.6	720	13.7	9,520	12.5	1,870	12.3	605	12.2	1,265	12.4	Certificat ou diplôme d'études secondaires....	11
1,790	2.2	85	1.6	1,700	2.2	350	2.3	130	2.6	220	2.2	Certificat ou diplôme d'une école de métiers..	12
												Études universitaires (7) ou autres études non universitaires, avec ou sans certificat ou diplôme.....	13
10,805	13.3	1,125	21.4	9,685	12.7	2,275	15.0	940	18.9	1,345	13.2	Grade universitaire.....	14
850	1.0	80	1.5	765	1.0	280	1.8	115	2.3	160	1.6		
												selon la catégorie de travailleurs(8)	
78,920	97.0	5,025	95.7	73,895	97.0	14,635	96.9	4,725	95.1	9,915	97.8	Travailleurs rémunérés(9)	15
2,470	3.0	225	4.3	2,245	2.9	475	3.1	250	5.0	225	2.2	Travailleurs autonomes(10)	16
												selon l'industrie	
45	0.1	5	0.1	40	0.1	90	0.6	45	0.9	45	0.4	Industries primaires (Div. A, B, C et D) (11).....	17
69,330	85.1	4,560	86.9	64,770	84.9	13,495	89.1	4,295	86.4	9,195	90.4	Industries manufacturières (Div. E).....	18
145	0.2	60	1.1	85	0.1	40	0.3	15	0.3	20	0.2	Industries de la construction (Div. F).....	19
65	0.1	20	0.4	45	0.1	10	0.1	-	...	5	..	Industries du transport et de l'entreposage, des communications et autres services publics (Div. G et H).....	20
6,240	7.7	325	6.2	5,915	7.8	825	5.4	330	6.6	495	4.9	Industries du commerce (Div. I et J) (12).....	21
60	0.1	-	...	60	0.1	10	0.1	-	...	15	0.1	Industries des intermédiaires financiers et des assurances, des services immobiliers et agences d'assurances (Div. K et L)	22
255	0.3	20	0.4	235	0.3	65	0.4	40	0.8	30	0.3	Industries des services gouvernementaux (Div. N).....	23
5,375	6.6	260	5.0	5,110	6.7	610	4.0	240	4.8	370	3.6	Autres industries de services (Div. M, O, P, Q et R) (13).....	24

Voir note et renvoi (s) sur l'encart à la fin de la publication.

Table 1. (continued)

Population Characteristics of Selected Detailed Occupations (Based on the 1980 Classification), Canada, 1986 Census - 20% Sample Data

No.	Characteristics	Selected detailed occupations - Certaines professions détaillées											
		8561 Shoemaking and repairing occupations Cordonniers et travailleurs de la chaussure						8562 Upholsterers Remboursers					
		Total		Males - Hommes		Females - Femmes		Total		Males - Hommes		Females - Femmes	
		Number - Nombre	%	Number - Nombre	%	Number - Nombre	%	Number - Nombre	%	Number - Nombre	%	Number - Nombre	%
1	Total population 15 years and over who worked since January 1, 1985 - With postsecondary qualifications (14).....	1,350	100.0	810	100.0	545	100.0	2,610	100.0	2,150	100.0	465	100.0
	by major field of study												
2	Educational, recreational and counselling services	50	3.7	15	1.9	35	6.4	35	1.3	10	0.5	25	5.4
3	Fine and applied arts....	365	27.0	240	29.6	130	23.9	1,080	41.4	900	41.9	185	39.8
4	Humanities and related fields.....	20	1.5	15	1.9	10	1.8	85	3.3	80	3.7	5	1.1
5	Social sciences and related fields.....	35	2.6	30	3.7	10	1.8	95	3.6	80	3.7	15	3.2
6	Secretarial science - General fields.....	115	8.5	5	0.6	105	19.3	85	3.3	15	0.7	65	14.0
7	Other commerce, management and business administration.....	85	6.3	45	5.6	40	7.3	120	4.6	85	4.0	35	7.5
8	Agricultural and biological sciences/technologies...	105	7.8	25	3.1	80	14.7	95	3.6	55	2.6	35	7.5
9	Engineering and applied sciences.....	35	2.6	25	3.1	10	1.8	15	0.6	15	0.7	-	...
10	Engineering and applied science technologies and trades.....	465	34.4	375	46.3	90	16.5	930	35.6	860	40.0	70	15.1
11	Nursing and nursing assistance.....	-	...	-	...	5	0.9	20	0.8	-	...	20	4.3
12	Other health professions, sciences and technologies	30	2.2	20	2.5	10	1.8	30	1.1	20	0.9	5	1.1
13	Mathematics and physical sciences.....	30	2.2	10	1.2	20	3.7	35	1.3	30	1.4	5	1.1
14	All other, n.e.c.....	10	0.7	5	0.6	-	...	5	0.2	5	0.2	-	...
15	Total population 15 years and over who worked in 1985.....	11,640	100.0	4,400	100.0	7,245	100.0	12,215	100.0	9,375	100.0	2,840	100.0
	by employment income												
16	Full-year, full-time workers (15).....	5,765	49.5	2,485	56.5	3,280	45.3	7,240	59.3	5,720	61.0	1,520	53.5
17	Average employment income \$.....	\$ 14,252	...	\$ 16,624	...	\$ 12,454	...	\$ 18,807	...	\$ 19,769	...	\$ 15,185	...
18	Population who worked part time in 1985 (16).....	1,085	9.3	445	10.1	645	8.9	1,280	10.5	805	8.6	470	16.5
19	Population who worked part year in 1985 (17).....	5,985	51.4	2,000	45.5	3,990	55.1	4,850	39.7	3,575	38.1	1,275	44.8

See note(s) and footnote(s) on foldout at end of publication.

Tableau 1. (suite)

Caractéristiques de la population de certaines professions détaillées (d'après la classification de 1980), Canada, recensement de 1986 - données-échantillon (20%)

Selected detailed occupations - Certaines professions détaillées											Caractéristiques	N°	
8563						8569							
Sewing machine operators, textile and similar materials Opérateurs de machines à coudre les produits en textile et le matériel connexe						Fabricating, assembling and repairing occupations: textile, fur and leather products, n.e.c. Travailleurs spécialisés dans la confection, le montage et la réparation de produits en textile, en fourrure et en cuir, n.c.s.							
Total		Males - Hommes		Females - Femmes		Total		Males - Hommes		Females - Femmes			
Number - Nombre	%	Number - Nombre	%	Number - Nombre	%	Number - Nombre	%	Number - Nombre	%	Number - Nombre	%		
8,355	100.0	730	100.0	7,625	100.0	1,710	100.0	540	100.0	1,070	100.0	Population totale de 15 ans et plus ayant travaillé depuis le 1er janvier 1985 - Avec qualifications postsecondaires (14).....	1
selon le principal domaine d'études													
580	6.9	10	1.4	570	7.5	105	6.1	15	2.3	95	8.9	Enseignement, loisirs et orientation.....	2
1,555	18.6	80	11.0	1,470	19.3	225	13.2	45	7.0	180	16.8	Beaux-arts et arts appliqués.....	3
300	3.6	20	2.7	285	3.7	115	6.7	35	5.5	75	7.0	Lettres, sciences humaines et disciplines connexes.....	4
270	3.2	20	2.7	250	3.3	105	6.1	35	5.5	65	6.1	Sciences sociales et disciplines connexes....	5
1,120	13.4	50	6.8	1,070	14.0	225	13.2	5	0.8	215	20.1	Secrétariat, travail de bureau.....	6
505	6.0	50	8.2	445	5.8	155	9.1	65	10.2	90	8.4	Autres commerces, gestion et administration des affaires.....	7
1,675	20.0	90	12.3	1,585	20.8	175	10.2	45	7.0	130	12.1	Sciences et techniques agricoles et biologiques	8
70	0.8	40	5.5	30	0.4	30	1.8	25	3.9	5	0.5	Génie et sciences appliquées.....	9
1,665	19.9	335	45.9	1,330	17.4	440	25.7	320	50.0	125	11.7	Techniques et métiers du génie et des sciences appliquées.....	10
280	3.4	-	...	280	3.7	45	2.6	5	0.8	40	3.7	Sciences infirmières et soins infirmiers auxiliaires.....	11
140	1.7	5	0.7	135	1.8	25	1.5	5	0.8	25	2.3	Autres sciences et technologies de la santé	12
140	1.7	10	1.4	130	1.7	65	3.8	45	7.0	25	2.3	Mathématiques et sciences physiques.....	13
50	0.6	-	...	50	0.7	-	...	-	...	-	...	Autres disciplines, n.c.s.	14
73,745	100.0	4,780	100.0	68,860	100.0	13,505	100.0	4,415	100.0	9,100	100.0	Population totale de 15 ans et plus ayant travaillé en 1985.....	15
selon le revenu d'emploi													
32,860	44.6	2,280	47.7	30,580	44.3	6,425	47.6	2,425	54.9	3,995	43.9	Travailleurs ayant travaillé à plein temps toute l'année (15).....	16
\$ 13,331	...	\$ 18,561	...	\$ 12,941	...	\$ 13,943	...	\$ 16,779	...	\$ 12,224	...	Revenu moyen d'emploi \$.....	17
9,300	12.6	475	9.9	8,820	12.8	1,540	12.1	405	9.2	1,235	13.6	Population ayant travaillé à temps partiel en 1985 (16)	18
40,305	54.7	2,525	52.8	37,785	54.8	7,250	53.7	2,075	47.0	5,175	56.9	Population ayant travaillé une partie de l'année en 1985 (17).....	19

Voir note et renvoi(s) sur l'encart à la fin de la publication.

Table 1. (continued)

Population Characteristics of Selected Detailed Occupations (Based on the 1980 Classification), Canada, 1986 Census - 20% Sample Data

No.	Characteristics	Selected detailed occupations - Certaines professions détaillées											
		8561 Shoemaking and repairing occupations Cordonniers et travailleurs de la chaussure					8562 Upholsterers Remboursseurs						
		Total		Males - Hommes		Females - Femmes		Total		Males - Hommes		Females - Femmes	
		Number - Nombre	%	Number - Nombre	%	Number - Nombre	%	Number - Nombre	%	Number - Nombre	%	Number - Nombre	%
	FAMILY RELATED CHARACTERISTICS												
1	Husbands, wives and lone parents in private households.....	9,335	100.0	3,120	100.0	6,215	100.0	8,280	100.0	6,825	100.0	2,355	100.0
2	Spouse in a husband-wife family.....	8,770	93.9	3,060	98.1	5,710	91.8	8,815	85.0	6,745	87.4	2,070	87.8
3	With no children at home	2,425	26.0	925	29.6	1,500	24.1	2,560	27.6	2,010	29.0	550	23.4
4	Spouse employed.....	1,725	18.5	485	15.5	1,240	20.0	1,800	19.4	1,340	19.4	460	19.5
5	Spouse unemployed....	180	1.9	80	2.6	100	1.6	145	1.6	120	1.7	25	1.1
6	Spouse not in the labour force.....	520	5.6	360	11.5	160	2.6	615	6.6	550	7.9	65	2.8
7	With one child at home.	2,320	24.9	785	25.5	1,525	24.5	2,130	23.0	1,615	23.3	515	21.9
8	Spouse employed.....	1,790	19.2	480	15.7	1,300	20.9	1,470	15.8	1,025	14.8	445	18.9
9	Spouse unemployed....	145	1.6	30	1.0	115	1.9	150	1.6	120	1.7	30	1.3
10	Spouse not in the labour force.....	390	4.2	275	8.8	115	1.9	515	5.5	470	6.8	45	1.9
11	With two children at home.....	2,615	28.0	880	28.2	1,735	27.9	2,800	30.2	2,155	31.1	645	27.4
12	Spouse employed.....	2,025	21.7	480	15.4	1,545	24.9	1,890	20.4	1,305	18.8	585	24.8
13	Spouse unemployed....	140	1.5	50	1.6	90	1.4	200	2.2	180	2.6	20	0.8
14	Spouse not in the labour force.....	455	4.9	350	11.2	105	1.7	710	7.7	675	9.7	35	1.5
15	With three or more children at home.....	1,415	15.2	465	14.9	950	15.3	1,330	14.3	965	13.9	365	15.5
16	Spouse employed.....	1,085	11.7	255	8.2	840	13.5	920	9.9	595	8.6	325	13.8
17	Spouse unemployed....	75	0.8	20	0.6	55	0.9	65	0.7	50	0.7	15	0.6
18	Spouse not in the labour force.....	235	2.5	185	5.9	50	0.8	345	3.7	320	4.6	25	1.1
18	Parent in a lone-parent family.....	565	6.1	60	1.8	505	8.1	470	5.1	185	2.7	285	12.1
20	With one child at home	280	3.0	20	0.6	260	4.2	255	2.7	115	1.7	140	5.9
21	With two children at home.....	205	2.2	35	1.1	170	2.7	180	1.7	45	0.6	115	4.9
22	With three or more children at home....	80	0.9	5	0.2	75	1.2	55	0.6	20	0.3	35	1.5

See note(s) and footnote(s) on foldout at end of publication.

Tableau 1. (suite)

Caractéristiques de la population de certaines professions détaillées (d'après la classification de 1980), Canada, recensement de 1986 - données-échantillon (20%)

Selected detailed occupations - Certaines professions détaillées												Caractéristiques	N°
8563						8569							
Sewing machine operators, textile and similar materials Opérateurs de machines à coudre les produits en textile et le matériel connexe						Fabricating, assembling and repairing occupations: textile, fur and leather products, n.e.c. Travailleurs spécialisés dans la confection, le montage et la réparation de produits en textile, en fourrure et en cuir, n.c.a.							
Total		Males - Hommes		Females - Femmes		Total		Males - Hommes		Females - Femmes			
Number - Nombre	%	Number - Nombre	%	Number - Nombre	%	Number - Nombre	%	Number - Nombre	%	Number - Nombre	%		
55,890	100.0	3,220	100.0	62,770	100.0	10,385	100.0	2,735	100.0	7,650	100.0	CARACTÉRISTIQUES RELIÉES À LA FAMILLE	
												Époux, épouses et parents seuls dans les ménages privés.....	1
60,505	81.7	3,115	96.7	57,390	91.4	9,650	92.9	2,680	98.0	6,970	91.1	Conjoint dans une famille époux-épouse.....	2
14,185	21.5	965	30.0	13,220	21.1	2,585	24.9	775	28.3	1,810	23.7	Sans enfants à la maison	3
10,735	16.3	605	18.8	10,130	16.1	1,885	18.2	480	17.6	1,405	18.4	Conjoint occupé.....	4
1,085	1.6	95	3.0	990	1.6	195	1.9	75	2.7	120	1.6	Conjoint en chômage..	5
												Conjoint ne faisant pas partie de la population active...	6
2,365	3.6	265	8.2	2,100	3.3	495	4.8	215	7.9	280	3.7	Avec un enfant à la maison.....	7
14,065	21.3	745	23.1	13,320	21.2	2,505	24.1	750	27.4	1,755	22.9	Conjoint occupé.....	8
11,565	17.5	460	14.3	11,105	17.7	1,935	18.6	430	15.7	1,505	19.7	Conjoint en chômage..	9
940	1.4	60	1.9	880	1.4	185	1.8	85	3.1	100	1.3	Conjoint ne faisant pas partie de la population active...	10
1,555	2.4	225	7.0	1,330	2.1	385	3.7	235	8.6	150	2.0	Avec deux enfants à la maison.....	11
19,930	30.2	910	28.3	19,020	30.3	2,900	27.9	710	26.0	2,190	28.6	Conjoint occupé.....	12
17,300	26.2	580	18.0	16,720	26.6	2,360	22.7	440	16.1	1,920	25.1	Conjoint en chômage..	13
1,095	1.7	70	2.2	1,025	1.6	200	1.9	70	2.6	130	1.7	Conjoint ne faisant pas partie de la population active...	14
1,535	2.3	260	8.1	1,275	2.0	340	3.3	205	7.5	135	1.8	Avec trois enfants ou plus à la maison.....	15
12,330	18.7	495	15.4	11,835	18.9	1,660	16.0	440	16.1	1,220	15.9	Conjoint occupé.....	16
10,580	16.0	310	9.6	10,270	16.4	1,295	12.5	260	9.5	1,035	13.5	Conjoint en chômage..	17
745	1.1	50	1.6	695	1.1	130	1.3	45	1.6	85	1.1	Conjoint ne faisant pas partie de la population active...	18
1,015	1.5	140	4.3	875	1.4	240	2.3	135	4.9	105	1.4	Parent dans une famille monoparentale.....	19
5,485	8.3	105	3.3	5,380	8.6	735	7.1	60	2.2	675	8.8	Avec un enfant à la maison.....	20
2,760	4.2	55	1.7	2,705	4.3	395	3.8	40	1.5	355	4.6	Avec deux enfants à la maison.....	21
1,790	2.7	40	1.2	1,750	2.8	245	2.4	10	0.4	235	3.1	Avec trois enfants ou plus à la maison.....	22
935	1.4	10	0.3	925	1.5	95	0.9	5	0.2	90	1.2		

Voir note et renvoi(s) sur l'encart à la fin de la publication.

Table 1. (continued)

Population Characteristics of Selected Detailed Occupations (Based on the 1980 Classification), Canada, 1986 Census - 20% Sample Data

No.	Characteristics	Selected detailed occupations - Certaines professions détaillées											
		8573 Moulding occupations: rubber, plastic and related products Mouleurs d'articles de caoutchouc, de plastique et de produits similaires					8579 Fabricating, assembling and repairing occupations: rubber, plastic and related products, n.e.c. Travailleurs spécialisés dans la fabrication, le montage et la réparation d'articles de caoutchouc, de plastique et de produits similaires, n.e.c.a.						
		Total		Males - Hommes		Females - Femmes		Total		Males - Hommes		Females - Femmes	
		Number - Nombre	%	Number - Nombre	%	Number - Nombre	%	Number - Nombre	%	Number - Nombre	%	Number - Nombre	%
	POPULATION CHARACTERISTICS												
1	Total population 15 years and over who worked since January 1, 1985.....	6,670	100.0	4,275	100.0	2,400	100.0	8,925	100.0	6,065	100.0	3,860	100.0
	by province or territory of residence												
2	Newfoundland.....	20	0.3	20	0.5	-	...	30	0.3	20	0.3	5	0.1
3	Prince Edward Island.....	-	...	-	...	-	...	-	...	-	...	-	...
4	Nova Scotia.....	135	2.0	115	2.7	25	1.0	455	4.6	375	6.2	80	2.1
5	New Brunswick.....	55	0.8	50	1.2	5	0.2	50	0.5	35	0.6	10	0.3
6	Quebec.....	1,475	22.1	990	23.2	485	20.2	2,455	24.7	1,820	30.0	635	16.5
7	Ontario.....	4,035	60.5	2,435	57.0	1,600	66.7	6,375	64.2	3,395	56.0	2,975	77.1
8	Manitoba.....	300	4.5	165	3.9	140	5.8	90	0.9	55	0.9	40	1.0
9	Saskatchewan.....	50	0.7	50	1.2	5	0.2	30	0.3	25	0.4	5	0.1
10	Alberta.....	230	3.4	165	3.9	60	2.5	95	1.0	85	1.4	10	0.3
11	British Columbia.....	365	5.5	280	6.5	80	3.3	335	3.4	245	4.0	90	2.3
12	Yukon.....	-	...	-	...	-	...	5	0.1	5	0.1	-	...
13	Northwest Territories.....	-	...	-	...	-	...	-	...	-	...	-	...
	by age												
14	15 - 34 years.....	4,350	65.2	2,915	68.3	1,435	59.8	5,955	60.0	3,780	62.3	2,170	56.2
15	35 - 54 years.....	2,015	30.2	1,160	27.2	855	35.6	3,300	33.3	1,885	31.1	1,415	36.7
16	55 years and over.....	310	4.6	195	4.6	110	4.6	670	6.8	395	6.5	275	7.1
17	Average age.....	32.1	...	31.2	...	33.6	...	33.4	...	32.9	...	34.4	...
	by marital status												
18	Single (never married).....	2,200	33.0	1,635	38.2	570	23.8	2,855	28.8	2,060	34.0	800	20.7
19	Married.....	3,965	59.4	2,430	56.8	1,535	64.0	6,295	63.4	3,695	60.9	2,600	67.4
20	Separated.....	185	2.8	90	2.1	95	4.0	300	3.0	165	2.7	135	3.5
21	Divorced.....	245	3.7	115	2.7	130	5.4	340	3.4	110	1.8	230	6.0
22	Widowed.....	80	1.2	5	0.1	70	2.9	135	1.4	35	0.6	100	2.6
	by mother tongue												
23	Single responses.....	6,425	96.3	4,110	96.3	2,315	96.5	9,520	96.0	5,825	96.0	3,695	95.8
24	English.....	3,805	57.0	2,525	59.1	1,280	53.3	5,170	52.1	3,240	53.4	1,935	50.2
25	French.....	1,420	21.3	915	21.4	505	21.0	2,245	22.6	1,590	26.2	650	16.9
26	Italian.....	125	1.9	40	0.9	85	3.5	360	3.6	140	2.3	220	5.7
27	German.....	170	2.5	85	2.0	80	3.3	80	0.8	45	0.7	35	0.9
28	Chinese.....	140	2.1	80	1.9	60	2.5	175	1.8	95	1.6	85	2.2
29	Other languages.....	775	11.6	465	10.9	305	12.7	1,490	15.0	720	11.9	775	20.1
30	Multiple responses.....	245	3.7	165	3.9	80	3.3	400	4.0	240	4.0	165	4.3
	by ethnic origin												
31	Single origins.....	5,210	78.1	3,285	76.8	1,920	80.0	7,960	80.2	4,830	79.6	3,130	81.2
32	British (1).....	1,565	23.5	1,070	25.0	495	20.6	2,340	23.6	1,495	24.6	845	21.9
33	French (2).....	1,455	21.8	915	21.4	535	22.3	2,250	22.7	1,615	26.6	625	16.2
34	German.....	335	5.0	205	4.8	135	5.6	245	2.5	155	2.6	90	2.3
35	Italian.....	205	3.1	125	2.9	85	3.5	460	4.6	185	3.1	275	7.1
36	Ukrainian.....	40	0.6	30	0.7	20	0.8	75	0.8	50	0.8	25	0.6
37	Chinese.....	140	2.1	70	1.6	65	2.7	195	2.0	100	1.6	95	2.5
38	Dutch (Netherlands).....	105	1.6	75	1.8	35	1.5	105	1.1	65	1.1	40	1.0
39	South Asian (3).....	330	4.9	200	4.7	125	5.2	510	5.1	250	4.1	260	6.7
40	Other single origins.....	1,035	15.5	595	13.9	435	18.1	1,790	18.0	915	15.1	870	22.6
41	Multiple origins (4).....	1,465	22.0	985	23.0	480	20.0	1,960	19.7	1,230	20.3	725	18.8

See note(s) and footnote(s) on foldout at end of publication.

Tableau 1. (suite)

Caractéristiques de la population de certaines professions détaillées (d'après la classification de 1980), Canada, recensement de 1986 - données-échantillon (20%)

Selected detailed occupations - Certaines professions détaillées											Caractéristiques	No	
8581 Motor vehicle mechanics and repairers Mécaniciens et réparateurs de véhicules automobiles						8582 Aircraft mechanics and repairers Mécaniciens et réparateurs d'aéronefs							
Total		Males - Hommes		Females - Femmes		Total		Males - Hommes		Females - Femmes			
Number - Nombre	%	Number - Nombre	%	Number - Nombre	%	Number - Nombre	%	Number - Nombre	%	Number - Nombre			%
157,270	100.0	155,235	100.0	2,035	100.0	10,790	100.0	10,550	100.0	XXX	...	CARACTÉRISTIQUES DE LA POPULATION	
												Population totale de 15 ans et plus ayant travaillé depuis le 1er janvier 1985.....	1
												selon la province ou le territoire de résidence	
2,895	1.7	2,665	1.7	25	1.2	190	1.8	190	1.8			Terre-Neuve.....	2
870	0.6	865	0.6	5	0.2	20	0.2	25	0.2			Ile-du-Prince-Édouard....	3
4,980	3.2	4,930	3.2	50	2.5	460	4.3	450	4.3			Nouvelle-Écosse.....	4
4,835	3.1	4,780	3.1	50	2.5	140	1.3	135	1.3			Nouveau-Brunswick.....	5
40,905	26.0	40,625	26.2	275	13.5	3,085	28.6	3,040	28.8			Québec.....	6
56,650	36.0	55,735	35.9	915	45.0	3,000	27.8	2,910	27.6			Ontario.....	7
6,385	4.1	6,280	4.0	110	5.4	830	7.7	790	7.5			Manitoba.....	8
6,360	4.0	6,295	4.1	60	2.9	175	1.6	160	1.5			Saskatchewan.....	9
16,965	10.8	16,690	10.8	275	13.5	1,130	10.5	1,100	10.4			Alberta.....	10
16,210	10.3	15,940	10.3	270	13.3	1,665	15.4	1,650	15.6			Colombie-Britannique.....	11
205	0.1	200	0.1	-	...	35	0.3	35	0.3			Yukon.....	12
220	0.1	220	0.1	-	...	70	0.6	65	0.6			Territoires du Nord-Ouest	13
												selon l'âge	
92,015	58.5	90,750	58.5	1,265	62.2	5,200	48.2	5,025	47.6			15 - 34 ans.....	14
51,960	33.0	51,340	33.1	620	30.5	4,330	40.1	4,265	40.4			35 - 54 ans.....	15
13,295	8.5	13,140	8.5	150	7.4	1,265	11.7	1,260	11.9			55 ans et plus.....	16
34.3	...	34.3	...	33.0	...	37.5	...	37.7	...			Âge moyen.....	17
												selon l'état matrimonial	
44,480	28.3	43,850	28.2	630	30.9	2,445	22.7	2,365	22.4			Célibataires (jamais marié(e)s).....	18
104,575	66.5	103,360	66.6	1,220	59.8	7,815	72.4	7,665	72.7			Marié(e)s.....	19
3,115	2.0	3,060	2.0	55	2.7	210	1.9	210	2.0			Séparé(e)s.....	20
4,285	2.7	4,170	2.7	120	5.9	275	2.5	275	2.6			Divorcé(e)s.....	21
810	0.5	790	0.5	20	1.0	35	0.3	40	0.4			Veuf(ve)s.....	22
												selon la langue maternelle	
151,960	96.6	149,990	96.6	1,970	96.6	10,370	96.1	10,145	96.2			Réponses uniques.....	23
92,485	58.8	91,120	58.7	1,365	66.9	6,580	61.9	6,535	62.0			Anglais.....	24
41,765	26.6	41,445	26.7	325	15.9	2,115	19.6	2,050	19.4			Français.....	25
3,865	2.5	3,815	2.5	50	2.5	165	1.5	165	1.6			Italien.....	26
3,200	2.0	3,165	2.0	30	1.5	315	2.9	315	3.0			Allemand.....	27
765	0.5	740	0.5	25	1.2	205	1.9	205	1.9			Chinois.....	28
9,880	6.3	9,710	6.3	170	8.3	890	8.2	875	8.3			Autres langues.....	29
5,310	3.4	5,245	3.4	65	3.2	415	3.8	405	3.8			Réponses multiples.....	30
												selon l'origine ethnique	
119,735	76.1	118,195	76.1	1,540	75.7	7,685	71.2	7,540	71.5			Origines uniques.....	31
40,270	25.6	39,660	25.5	610	30.0	2,815	26.1	2,770	26.3			Britannique (1).....	32
43,040	27.4	42,695	27.5	350	17.2	2,185	20.3	2,120	20.1			Français (2).....	33
8,090	5.1	8,010	5.2	80	3.9	555	5.1	540	5.1			Allemand.....	34
5,460	3.5	5,375	3.5	85	4.2	260	2.4	250	2.4			Italien.....	35
3,005	1.9	2,940	1.9	65	3.2	200	1.9	200	1.9			Ukrainien.....	36
1,025	0.7	1,000	0.6	30	1.5	270	2.5	270	2.6			Chinois.....	37
3,260	2.1	3,220	2.1	40	2.0	145	1.3	145	1.4			Hollandais (Néerlandais)	38
1,325	0.8	1,295	0.8	30	1.5	120	1.1	115	1.1			Sud-asiatique (3).....	39
14,265	9.1	14,010	9.0	255	12.5	1,155	10.7	1,130	10.7			Autres origines uniques	40
37,535	23.9	37,035	23.9	500	24.6	3,100	28.7	3,005	28.5			Origines multiples (4).....	41

Voir note et renvoi(s) sur l'encart à la fin de la publication.

Table 1. (continued)

Population Characteristics of Selected Detailed Occupations (Based on the 1980 Classification), Canada, 1986 Census - 20% Sample Data

No.	Characteristics	Selected detailed occupations - Certaines professions détaillées											
		8573 Moulding occupations: rubber, plastic and related products Mouleurs d'articles de caoutchouc, de plastique et de produits similaires						8579 Fabricating, assembling and repairing occupations: rubber, plastic and related products, n.e.c. Travailleurs spécialisés dans la fabrication, le montage et la réparation d'articles de caoutchouc, de plastique et de produits similaires, n.c.a.					
		Total		Males - Hommes		Females - Femmes		Total		Males - Hommes		Females - Femmes	
		Number - Nombre	%	Number - Nombre	%	Number - Nombre	%	Number - Nombre	%	Number - Nombre	%	Number - Nombre	%
	by period of immigration												
1	Non-immigrant population.....	4,760	71.4	3,165	74.1	1,595	66.5	6,590	66.4	4,385	72.3	2,205	57.2
2	Immigrant population.....	1,915	28.7	1,110	26.0	805	33.5	3,330	33.6	1,675	27.6	1,655	42.9
3	Before 1946.....	5	0.1	5	0.1	5	0.2	15	0.2	5	0.1	15	0.4
4	1946 - 1955.....	410	6.1	230	5.4	180	7.5	775	7.8	340	5.6	435	11.3
5	1957 - 1977.....	905	13.6	485	11.4	420	17.5	1,360	13.7	670	11.0	690	17.9
6	1978 - 1982.....	375	5.6	240	5.6	135	5.6	720	7.3	375	6.2	345	8.9
7	1983 - 1985 (5).....	220	3.3	150	3.5	70	2.9	460	4.6	290	4.8	170	4.4
	by highest level of schooling												
8	No certificate or diploma	3,760	56.4	2,175	50.9	1,580	65.8	5,890	59.4	3,385	55.9	2,505	64.9
9	Less than Grade 9 (6)...	1,090	16.3	530	12.4	560	23.3	1,970	19.9	995	16.4	875	25.3
10	Grades 9-13.....	2,665	40.0	1,645	38.5	1,020	42.5	3,920	39.5	2,380	39.4	1,535	39.6
11	High school certificate or diploma.....	1,145	17.2	790	18.5	360	15.0	1,615	16.3	1,040	17.2	570	14.8
12	Trades certificate or diploma.....	150	2.2	110	2.6	40	1.7	285	2.9	235	3.9	50	1.3
13	University (7) or other non-university, with or without certificate or diploma.....	1,485	22.3	1,090	25.5	390	16.3	1,960	19.8	1,295	21.4	670	17.4
14	University degree.....	140	2.1	105	2.5	30	1.3	160	1.6	110	1.8	55	1.4
	by class of worker (8)												
15	Paid workers (9).....	6,635	99.5	4,245	99.3	2,395	99.8	9,855	99.3	6,000	99.0	3,855	99.9
16	Self-employed workers (10)	35	0.5	30	0.7	5	0.2	70	0.7	65	1.1	5	0.1
	by industry												
17	Primary industries (Div. A, B, C and D) (11).....	-	...	-	...	-	...	-	...	5	0.1	-	...
18	Manufacturing industries (Div. E).....	6,365	95.4	4,040	94.6	2,330	97.1	9,520	95.9	5,770	95.1	3,750	97.2
19	Construction industries (Div. F).....	15	0.2	10	0.2	5	0.2	40	0.4	30	0.5	10	0.3
20	Transportation and storage, communication and other utility industries (Div. G and H)	-	...	-	...	-	...	15	0.2	15	0.2	-	...
21	Trade industries (Div. I and J) (12).....	220	3.3	180	4.2	40	1.7	265	2.7	185	3.1	85	2.2
22	Finance and insurance, real estate operator and insurance agent industries (Div. K and L)	10	0.1	10	0.2	-	...	5	0.1	-	...	-	...
23	Government service industries (Div. N).....	-	...	-	...	-	...	20	0.2	20	0.3	-	...
24	Other service industries (Div. M, O, P, Q and R) (13).....	60	0.9	30	0.7	30	1.3	50	0.5	35	0.6	15	0.4

See note(s) and footnote(s) on foldout at end of publication.

Tableau 1. (suite)

Caractéristiques de la population de certaines professions détaillées (d'après la classification de 1980), Canada, recensement de 1986 - données-échantillon (20%)

Selected detailed occupations - Certaines professions détaillées											Caractéristiques	N°	
8581 Motor vehicle mechanics and repairers Mécaniciens et réparateurs de véhicules automobiles						8582 Aircraft mechanics and repairers Mécaniciens et réparateurs d'aéronefs							
Total		Males Hommes		Females Femmes		Total		Males Hommes		Females Femmes			
Number - Nombre	%	Number - Nombre	%	Number - Nombre	%	Number - Nombre	%	Number - Nombre	%	Number - Nombre			%
132,500	84.3	130,860	84.3	1,635	80.3	8,195	75.9	8,000	75.9			selon la période d'immigration	
24,775	15.8	24,355	15.7	400	19.7	2,595	24.1	2,545	24.1			Population non immigrante	1
590	0.4	585	0.4	5	0.2	45	0.4	40	0.4			Population immigrante....	2
10,155	6.5	10,030	6.5	125	6.1	1,080	10.0	1,060	10.1			Avant 1946.....	3
10,025	6.4	9,845	6.3	180	8.8	1,040	9.6	1,015	9.6			1946 - 1966.....	4
2,880	1.8	2,805	1.8	75	3.7	370	3.4	360	3.4			1967 - 1977.....	5
1,125	0.7	1,105	0.7	20	1.0	65	0.6	60	0.6			1978 - 1982.....	6
												1983 - 1985 (5).....	7
												selon le plus haut niveau de scolarité atteint	
48,955	31.1	48,045	31.0	915	45.0	2,025	18.8	1,930	18.3			Sans certificat ou diplôme N'ayant pas atteint la	8
15,930	10.1	15,645	10.1	285	14.0	425	3.9	405	3.8			9e année (5).....	9
33,025	21.0	32,400	20.9	625	30.7	1,600	14.8	1,530	14.5			9e à 13e année.....	10
14,845	9.4	14,560	9.4	285	14.0	1,110	10.3	1,080	10.2			Certificat ou diplôme d'études secondaires....	11
19,055	12.1	18,925	12.2	130	6.4	1,015	9.4	1,005	9.5			Certificat ou diplôme d'une école de métiers... Études universitaires (7) ou autres études non universitaires, avec ou sans certificat ou diplôme.....	12
73,730	46.9	73,035	47.0	690	33.9	6,465	59.9	6,350	60.2			Grade universitaire.....	13
675	0.4	660	0.4	20	1.0	180	1.7	180	1.7				14
												selon la catégorie de travailleurs (8)	
143,760	91.6	141,880	91.5	1,885	95.4	10,615	98.4	10,375	98.4			Travailleurs rémunérés (9)	15
13,195	8.4	13,105	8.5	95	4.8	170	1.6	170	1.6			Travailleurs autonomes (10)	16
												selon l'industrie	
1,790	1.1	1,770	1.1	20	1.0	135	1.3	135	1.3			Industries primaires (Div. A, B, C et D) (11)	17
8,790	5.6	8,525	5.5	260	12.8	2,195	20.4	2,085	19.8			Industries manufacturières (Div. E)	18
1,890	1.2	1,890	1.2	-	...	25	0.2	25	0.2			Industries de la construction (Div. F)....	19
14,105	9.0	13,970	9.0	135	6.6	7,065	65.5	7,005	66.4			Industries du transport et de l'entreposage, des communications et autres services publics (Div. G et H).....	20
122,055	77.6	120,575	77.7	1,480	72.7	145	1.3	140	1.3			Industries du commerce (Div. J et K) (12).....	21
150	0.1	150	0.1	-	...	15	0.1	15	0.1			Industries des intermédiaires financiers et des assurances, des services immobiliers et agences d'assurances (Div. L et M)	22
4,125	2.6	4,045	2.6	80	3.9	1,080	10.0	1,020	9.7			Industries des services gouvernementaux (Div. N)	23
4,370	2.8	4,315	2.8	60	2.9	130	1.2	120	1.1			Autres industries de services (Div. M, O, P, Q et R) (13).....	24

Voir note et renvoi(s) sur l'encart à la fin de la publication.

Table 1. (continued)

Population Characteristics of Selected Detailed Occupations (Based on the 1980 Classification), Canada, 1986 Census - 20% Sample Data

No.	Characteristics	Selected detailed occupations - Certaines professions détaillées											
		8573 Moulding occupations: rubber, plastic and related products Mouleurs d'articles de caoutchouc, de plastique et de produits similaires						8579 Fabricating, assembling and repairing occupations: rubber, plastic and related products, n.e.c. Travailleurs spécialisés dans la fabrication, le montage et la réparation d'articles de caoutchouc, de plastique et de produits similaires, n.c.a.					
		Total		Males - Hommes		Females - Femmes		Total		Males - Hommes		Females - Femmes	
		Number - Nombre	%	Number - Nombre	%	Number - Nombre	%	Number - Nombre	%	Number - Nombre	%	Number - Nombre	%
1	Total population 15 years and over who worked since January 1, 1985 - With postsecondary qualifications (14).....	1,085	100.0	835	100.0	250	100.0	1,485	100.0	1,010	100.0	475	100.0
	by major field of study												
2	Educational, recreational and counselling services	25	2.3	10	1.2	10	4.0	35	2.4	10	1.0	30	6.3
3	Fine and applied arts....	115	10.6	30	3.6	80	32.0	130	8.8	45	4.5	85	17.9
4	Humanities and related fields.....	50	4.6	50	6.0	5	2.0	95	6.4	35	3.5	55	11.6
5	Social sciences and related fields.....	45	4.1	30	3.6	15	6.0	50	3.4	35	3.5	20	4.2
6	Secretarial science - General fields.....	70	6.5	10	1.2	60	24.0	115	7.7	-	...	115	24.2
7	Other commerce, management and business administration.....	55	5.1	50	6.0	10	4.0	80	5.4	40	4.0	35	7.4
8	Agricultural and biological sciences/technologies...	75	6.9	55	6.6	15	6.0	70	4.7	35	3.5	35	7.4
9	Engineering and applied sciences	30	2.8	30	3.6	-	...	60	4.0	55	5.4	5	1.1
10	Engineering and applied science technologies and trades.....	565	52.1	540	64.7	30	12.0	770	51.9	700	69.3	70	14.7
11	Nursing and nursing assistance.....	20	1.8	5	0.6	10	4.0	25	1.7	10	1.0	15	3.2
12	Other health professions, sciences and technologies	5	0.5	5	0.6	-	...	30	2.0	20	2.0	5	1.1
13	Mathematics and physical sciences.....	15	1.4	10	1.2	5	2.0	30	2.0	20	2.0	10	2.1
14	All other, n.e.c.....	15	1.4	10	1.2	5	2.0	5	0.3	5	0.5	-	...
15	Total population 15 years and over who worked in 1985.....	6,225	100.0	4,050	100.0	2,170	100.0	8,200	100.0	5,715	100.0	3,480	100.0
	by employment income												
16	Full-year, full-time workers (15).....	3,435	55.2	2,385	58.9	1,050	48.4	5,280	57.4	3,480	60.9	1,800	51.7
17	Average employment income \$.....	\$ 19,605	...	\$ 21,823	...	\$ 14,582	...	\$ 19,771	...	\$ 22,139	...	\$ 15,188	...
18	Population who worked part time in 1985 (16).....	480	7.7	275	6.8	205	9.4	660	7.2	380	6.6	285	8.2
19	Population who worked part year in 1985 (17).....	2,855	45.8	1,705	42.1	1,150	53.0	3,960	43.0	2,280	39.8	1,680	48.3

See note(s) and footnote(s) on foldout at end of publication.

Tableau 1. (suite)

Caractéristiques de la population de certaines professions détaillées (d'après la classification de 1980), Canada, recensement de 1986 - données-échantillon (20%)

Selected detailed occupations - Certaines professions détaillées												Caractéristiques	N°
8581 Motor vehicle mechanics and repairers Mécaniciens et réparateurs de véhicules automobiles						8582 Aircraft mechanics and repairers Mécaniciens et réparateurs d'aéronefs							
Total		Males - Hommes		Females - Femmes		Total		Males - Hommes		Females - Femmes			
Number - Nombre	%	Number - Nombre	%	Number - Nombre	%	Number - Nombre	%	Number - Nombre	%	Number - Nombre	%		
80,050	100.0	78,390	100.0	660	100.0	6,515	100.0	6,430	100.0	XXX	...	Population totale de 15 ans et plus ayant travaillé depuis le 1er janvier 1985 - Avec qualifications postsecondaires (14).....	1
selon le principal domaine d'études													
285	0.4	275	0.3	10	1.5	30	0.5	30	0.5			Enseignement, loisirs et orientation.....	2
330	0.4	325	0.4	5	0.8	55	0.8	50	0.8			Beaux-arts et arts appliqués.....	3
270	0.3	255	0.3	15	2.3	50	0.8	40	0.6			Lettres, sciences humaines et disciplines connexes.....	4
315	0.4	300	0.4	15	2.3	100	1.5	85	1.3			Sciences sociales et disciplines connexes.....	5
115	0.1	90	0.1	30	4.5	10	0.2	5	0.1			Secrétariat, travail de bureau.....	6
635	0.8	625	0.8	10	1.5	65	1.0	65	1.0			Autres commerces, gestion et administration des affaires.....	7
395	0.5	390	0.5	-	...	45	0.7	40	0.6			Sciences et techniques agricoles et biologiques	8
420	0.5	415	0.5	5	0.8	155	2.4	155	2.4			Génie et sciences appliquées.....	9
76,935	96.1	76,395	96.2	540	81.8	5,955	91.4	5,900	91.8			Techniques et métiers du génie et des sciences appliquées.....	10
5	--	10	--	-	...	-	...	-	...			Sciences infirmières et soins infirmiers auxiliaires.....	11
75	0.1	55	0.1	15	2.3	5	0.1	5	0.1			Autres sciences et technologies de la santé	12
170	0.2	160	0.2	10	1.5	45	0.7	45	0.7			Mathématiques et sciences physiques.....	13
100	0.1	95	0.1	5	0.8	15	0.2	15	0.2			Autres disciplines, n.c.a.	14
148,615	100.0	146,820	100.0	1,785	100.0	10,415	100.0	10,185	100.0	XXX	...	Population totale de 15 ans et plus ayant travaillé en 1985.....	15
selon le revenu d'emploi													
95,200	64.1	94,190	64.2	1,010	56.3	7,320	70.3	7,180	70.5			Travailleurs ayant travaillé à plein temps toute l'année (15).....	16
\$ 22,484	...	\$ 22,534	...	\$ 17,761	...	\$ 29,961	...	\$ 30,150	...			Revenu moyen d'emploi \$.....	17
11,210	7.5	10,985	7.5	225	12.5	410	3.9	395	3.9			Population ayant travaillé à temps partiel en 1985 (16)	18
53,100	35.7	52,295	35.6	805	44.8	3,085	28.6	3,000	28.5			Population ayant travaillé une partie de l'année en 1985 (17).....	19

Voir note et renvoi(s) sur l'encart à la fin de la publication.

Table 1. (continued)

Population Characteristics of Selected Detailed Occupations (Based on the 1980 Classification), Canada, 1986 Census - 20% Sample Data

Characteristics		Selected detailed occupations - Certaines professions détaillées											
		8573 Moulding occupations: rubber, plastic and related products Mouleurs d'articles de caoutchouc, de plastique et de produits similaires						8579 Fabricating, assembling and repairing occupations: rubber, plastic and related products, n.e.c. Travailleurs spécialisés dans la fabrication, le montage et la réparation d'articles de caoutchouc, de plastique et de produits similaires, n.c.e.					
		Total		Males - Hommes		Females - Femmes		Total		Males - Hommes		Females - Femmes	
		Number - Nombre	%	Number - Nombre	%	Number - Nombre	%	Number - Nombre	%	Number - Nombre	%	Number - Nombre	%
No.													
FAMILY RELATED CHARACTERISTICS													
1	Husbands, wives and lone parents in private households.....	4,145	100.0	2,405	100.0	1,740	100.0	6,545	100.0	3,705	100.0	2,840	100.0
2	Spouse in a husband-wife family.....	3,865	93.2	2,355	97.9	1,510	86.8	6,115	93.4	3,615	97.6	2,500	88.0
3	With no children at home	1,075	25.9	680	28.3	395	22.7	1,695	25.9	1,095	29.6	600	21.1
4	Spouse employed.....	795	19.2	470	19.5	325	18.7	1,300	19.9	790	21.3	510	18.0
5	Spouse unemployed....	95	2.3	70	2.9	25	1.4	140	2.1	90	2.4	50	1.8
6	Spouse not in the labour force.....	185	4.5	140	5.8	45	2.6	250	3.8	210	5.7	40	1.4
7	With one child at home	880	21.2	510	21.2	370	21.3	1,470	22.5	880	23.8	590	20.8
8	Spouse employed.....	645	15.6	315	13.1	330	19.0	1,050	16.0	530	14.3	520	18.3
9	Spouse unemployed....	55	1.3	30	1.2	25	1.4	120	1.8	70	1.9	50	1.8
10	Spouse not in the labour force.....	185	4.5	165	6.9	20	1.1	295	4.5	275	7.4	20	0.7
11	With two children at home.....	1,260	30.4	745	31.0	515	29.6	1,845	28.2	1,045	28.2	800	28.2
12	Spouse employed.....	890	21.5	400	16.6	490	28.2	1,330	20.3	605	16.3	725	25.5
13	Spouse unemployed....	70	1.7	55	2.3	15	0.9	100	1.5	75	2.0	25	0.9
14	Spouse not in the labour force.....	305	7.4	290	12.1	15	0.9	410	6.3	365	9.9	45	1.6
15	With three or more children at home.....	645	15.6	420	17.5	225	12.9	1,110	17.0	600	16.2	510	18.0
16	Spouse employed.....	390	9.4	195	8.1	195	11.2	770	11.8	285	7.7	485	17.1
17	Spouse unemployed....	55	1.3	30	1.2	25	1.4	35	0.5	20	0.5	15	0.5
18	Spouse not in the labour force.....	195	4.7	195	8.1	-	...	310	4.7	300	8.1	10	0.4
19	Parent in a lone-parent family.....	285	6.9	50	2.1	235	13.5	425	6.5	85	2.3	340	12.0
20	With one child at home	135	3.3	25	1.0	110	6.3	205	3.1	45	1.2	160	5.6
21	With two children at home.....	100	2.4	20	0.8	80	4.6	135	2.1	25	0.7	110	3.9
22	With three or more children at home....	50	1.2	5	0.2	45	2.6	85	1.3	15	0.4	70	2.5

See note(s) and footnote(s) on foldout at end of publication.

Tableau 1. (suite)

Caractéristiques de la population de certaines professions détaillées (d'après la classification de 1980), Canada, recensement de 1986 - données-échantillon (20%)

Selected detailed occupations - Certaines professions détaillées											Caractéristiques	N°		
8581 Motor vehicle mechanics and repairers Mécaniciens et réparateurs de véhicules automobiles					8582 Aircraft mechanics and repairers Mécaniciens et réparateurs d'aéronefs									
Total		Males Hommes		Females Femmes		Total		Males Hommes					Females Femmes	
Number Nombre	%	Number Nombre	%	Number Nombre	%	Number Nombre	%	Number Nombre	%				Number Nombre	%
105,560	100.0	104,305	100.0	1,255	100.0	7,800	100.0	7,640	100.0	XXX	...	CARACTÉRISTIQUES RELIÉES À LA FAMILLE		
												Époux, épouses et parents seuls dans les ménages privés.....	1	
103,025	97.6	101,840	97.7	1,085	86.5	7,655	98.1	7,515	98.4			Conjoint dans une famille époux-épouse.....	2	
29,755	28.2	29,335	28.1	420	33.5	2,400	30.8	2,335	30.6			Sens enfants à la maison	3	
20,245	19.2	19,930	19.1	315	25.1	1,590	20.4	1,535	20.1			Conjoint occupé.....	4	
2,200	2.1	2,185	2.1	15	1.2	175	2.2	170	2.2			Conjoint en chômage..	5	
												Conjoint ne faisant pas partie de la population active...	6	
7,315	6.9	7,225	6.9	90	7.2	635	8.1	635	8.3			Avec un enfant à la maison.....	7	
24,730	23.4	24,465	23.5	265	21.1	1,885	24.2	1,845	24.1			Conjoint occupé.....	8	
14,015	13.3	13,795	13.2	220	17.5	1,030	13.2	1,000	13.1			Conjoint en chômage..	9	
1,935	1.8	1,910	1.8	25	2.0	160	2.1	155	2.0			Conjoint ne faisant pas partie de la population active...	10	
8,775	8.3	8,760	8.4	15	1.2	700	9.0	695	9.1			Avec deux enfants à la maison.....	11	
32,490	30.8	32,270	30.9	220	17.5	2,395	30.7	2,375	31.1			Conjoint occupé.....	12	
18,045	17.1	17,890	17.2	155	12.4	1,160	14.9	1,145	15.0			Conjoint en chômage..	13	
2,330	2.2	2,310	2.2	20	1.6	250	3.2	245	3.2			Conjoint ne faisant pas partie de la population active...	14	
12,105	11.5	12,065	11.6	40	3.2	985	12.6	985	12.9			Avec trois enfants ou plus à la maison.....	15	
16,060	15.2	15,875	15.2	185	14.7	975	12.5	955	12.5			Conjoint occupé.....	16	
7,590	7.2	7,445	7.1	145	11.5	500	6.4	485	6.3			Conjoint en chômage..	17	
1,005	1.0	1,000	1.0	5	0.4	50	0.6	50	0.7			Conjoint ne faisant pas partie de la population active...	18	
7,460	7.1	7,425	7.1	35	2.8	435	5.6	430	5.6			Parent dans une famille nonparentale.....	19	
2,535	2.4	2,365	2.3	170	13.5	145	1.9	125	1.6			Avec un enfant à la maison.....	20	
1,465	1.4	1,375	1.3	90	7.2	90	1.2	80	1.0			Avec deux enfants à la maison.....	21	
770	0.7	705	0.7	65	5.2	45	0.6	40	0.5			Avec trois enfants ou plus à la maison.....	22	
300	0.3	290	0.3	10	0.8	10	0.1	10	0.1					

Voir note et renvoi (a) sur l'encart à la fin de la publication.

Table 1. (continued)

Population Characteristics of Selected Detailed Occupations (Based on the 1980 Classification), Canada, 1986 Census - 20% Sample Data

No.	Characteristics	Selected detailed occupations - Certaines professions détaillées											
		8583 Rail transport equipment mechanics and repairers Mécaniciens et réparateurs de matériel ferroviaire					8584 Industrial, farm and construction machinery mechanics and repairers Mécaniciens et réparateurs de machines industrielles, agricoles et de construction						
		Total		Males Hommes		Females Femmes		Total		Males Hommes		Females Femmes	
		Number - Nombre	%	Number - Nombre	%	Number - Nombre	%	Number - Nombre	%	Number - Nombre	%	Number - Nombre	%
	POPULATION CHARACTERISTICS												
1	Total population 15 years and over who worked since January 1, 1985.....	9,380	100.0	8,260	100.0	XXX	...	89,555	100.0	98,540	100.0	1,015	100.0
	by province or territory of residence												
2	Newfoundland.....	130	1.4	130	1.4			1,815	1.8	1,810	1.8	5	0.5
3	Prince Edward Island.....	5	0.1	5	0.1			290	0.3	280	0.3	5	0.5
4	Nova Scotia.....	150	1.6	150	1.6			2,510	2.5	2,495	2.5	10	1.0
5	New Brunswick.....	610	6.5	610	6.6			2,845	2.9	2,830	2.9	15	1.5
6	Quebec.....	2,155	23.0	2,130	23.0			24,845	25.0	24,580	24.9	270	25.6
7	Ontario.....	2,310	24.6	2,280	24.6			35,675	35.8	35,210	35.7	470	45.3
8	Manitoba.....	1,650	17.6	1,635	17.7			2,965	3.0	2,925	3.0	40	3.9
9	Saskatchewan.....	355	3.8	350	3.8			3,885	3.9	3,855	3.9	25	2.5
10	Alberta.....	1,105	11.8	1,100	11.9			9,505	9.5	9,435	9.6	65	6.4
11	British Columbia.....	910	9.7	880	9.5			14,700	14.8	14,595	14.8	105	10.3
12	Yukon.....	-	...	-	...			200	0.2	190	0.2	5	0.5
13	Northwest Territories.....	-	...	-	...			335	0.3	325	0.3	5	0.5
	by age												
14	15 - 34 years.....	3,900	41.6	3,825	41.3			41,550	41.7	41,020	41.6	535	52.5
15	35 - 54 years.....	3,610	38.5	3,580	38.7			44,335	44.5	43,925	44.6	405	39.7
16	55 years and over.....	1,865	19.9	1,855	20.0			13,670	13.7	13,590	13.8	80	7.8
17	Average age.....	40.2	...	40.3	...			39.0	...	39.0	...	35.3	...
	by marital status												
18	Single (never married).....	1,575	16.8	1,550	16.7			14,270	14.3	14,090	14.3	180	17.7
19	Married.....	7,150	76.2	7,070	76.3			79,600	80.0	78,895	80.1	700	69.0
20	Separated.....	230	2.5	230	2.5			2,280	2.3	2,220	2.3	60	5.9
21	Divorced.....	350	3.7	335	3.6			2,625	2.6	2,575	2.6	50	4.9
22	Widowed.....	75	0.8	75	0.8			785	0.8	755	0.8	30	3.0
	by mother tongue												
23	Single responses.....	8,920	95.1	8,805	95.1			95,165	96.6	95,185	96.6	975	96.1
24	English.....	5,265	55.1	5,200	56.2			58,205	58.5	57,600	58.5	600	59.1
25	French.....	2,090	22.3	2,050	22.1			26,430	26.5	26,170	26.6	265	26.1
26	Italian.....	400	4.3	385	4.2			1,745	1.8	1,725	1.8	20	2.0
27	German.....	180	1.9	180	1.9			2,590	2.6	2,575	2.6	20	2.0
28	Chinese.....	20	0.2	20	0.2			360	0.4	345	0.4	15	1.5
29	Other languages.....	965	10.3	950	10.4			6,840	6.9	6,775	6.9	65	6.4
30	Multiple responses.....	460	4.9	455	4.9			3,390	3.4	3,355	3.4	35	3.4
	by ethnic origin												
31	Single origins.....	7,030	74.9	6,935	74.9			75,075	75.4	74,290	75.4	780	76.8
32	British (1).....	2,140	22.8	2,115	22.8			25,495	25.6	25,225	25.6	275	27.1
33	French (2).....	2,135	22.8	2,100	22.7			27,110	27.2	26,805	27.2	305	30.0
34	German.....	370	3.9	365	3.9			5,310	5.3	5,270	5.3	40	3.9
35	Italian.....	525	5.6	515	5.6			2,500	2.5	2,470	2.5	30	3.0
36	Ukrainian.....	490	5.2	490	5.3			2,190	2.2	2,170	2.2	20	2.0
37	Chinese.....	35	0.4	35	0.4			535	0.5	525	0.5	10	1.0
38	Dutch (Netherlands).....	60	0.6	55	0.6			1,975	2.0	1,965	2.0	10	1.0
39	South asian (3).....	155	1.7	160	1.7			750	0.8	740	0.8	10	1.0
40	Other single origins.....	1,115	11.9	1,115	12.0			9,205	9.2	9,120	9.3	80	7.9
41	Multiple origins (4).....	2,350	25.1	2,320	25.1			24,485	24.6	24,255	24.6	230	22.7

See note (s) and footnote (s) on foldout at end of publication.

Tableau 1. (suite)

Caractéristiques de la population de certaines professions détaillées (d'après la classification de 1980), Canada, recensement de 1986 - données-échantillon (20%)

Selected detailed occupations - Certaines professions détaillées												Caractéristiques	No
8587 Watch and clock repairers Réparateurs de montres et d'horloges						8591 Jewellery and silverware fabricating, assembling and repairing occupations Joailliers et orfèvres							
Total		Males - Hommes		Females - Femmes		Total		Males - Hommes		Females - Femmes			
Number - Nombre	%	Number - Nombre	%	Number - Nombre	%	Number - Nombre	%	Number - Nombre	%	Number - Nombre	%		
1,760	100.0	1,620	100.0	XXX	...	6,815	100.0	4,250	100.0	2,565	100.0	CARACTÉRISTIQUES DE LA POPULATION	
Population totale de 15 ans et plus ayant travaillé depuis le 1er janvier 1985.....												1	
selon la province ou le territoire de résidence													
25	1.4	25	1.5			35	0.5	25	0.6	10	0.4	Terra-Neuve.....	2
5	0.3	5	0.3			10	0.1	10	0.2	-	...	Île-du-Prince-Édouard....	3
75	4.3	75	4.6			70	1.0	50	1.2	20	0.8	Nouvelle-Écosse.....	4
35	2.0	35	2.2			45	0.7	20	0.5	30	1.2	Nouveau-Brunswick.....	5
180	10.2	150	9.3			2,115	31.0	1,310	30.8	805	31.4	Québec.....	6
795	45.2	720	44.4			3,195	46.9	1,900	44.7	1,290	50.3	Ontario.....	7
110	6.3	95	5.9			190	2.8	135	3.2	60	2.3	Manitoba.....	8
110	6.3	105	6.5			120	1.8	95	2.2	30	1.2	Saskatchewan.....	9
200	11.4	190	11.7			265	3.9	175	4.1	90	3.5	Alberta.....	10
210	11.9	210	13.0			750	11.0	525	12.4	220	8.6	Colombie-Britannique....	11
-	...	-	...			15	0.2	5	0.1	10	0.4	Yukon.....	12
5	0.3	-	...			5	0.1	5	0.1	-	...	Territoires du Nord-Ouest	13
selon l'âge													
465	26.4	405	25.0			3,585	52.6	2,125	50.1	1,465	57.1	15 - 34 ans.....	14
610	34.7	545	33.8			2,425	35.6	1,525	35.9	900	35.1	35 - 54 ans.....	15
685	38.9	675	41.7			800	11.7	595	14.0	205	8.0	55 ans et plus.....	16
46.7	...	47.6	...			36.3	...	37.2	...	34.9	...	Âge moyen.....	17
selon l'état matrimonial													
250	14.2	220	13.6			1,850	27.1	1,195	28.1	650	25.3	Célibataires (jamais marié(e)s).....	18
1,380	78.4	1,280	79.0			4,510	66.2	2,805	66.0	1,710	66.7	Marié(e)s.....	19
20	1.1	25	1.5			160	2.3	105	2.5	55	2.1	Séparé(e)s.....	20
55	3.1	60	3.7			215	3.2	120	2.8	95	3.7	Divorcé(e)s.....	21
45	2.6	35	2.2			80	1.2	30	0.7	50	1.9	Veuf(ve)s.....	22
selon la langue maternelle													
1,675	95.2	1,555	96.0			6,430	94.4	3,985	93.9	2,440	95.1	Réponses uniques.....	23
1,085	61.6	1,005	62.0			2,365	34.7	1,470	34.6	895	34.9	Anglais.....	24
175	9.9	155	9.6			1,235	18.1	745	17.6	495	19.3	Français.....	25
30	1.7	30	1.9			280	4.1	150	3.5	135	5.3	Italien.....	26
70	4.0	65	4.0			205	3.0	155	3.7	50	1.9	Allemand.....	27
60	3.4	45	2.8			250	3.7	190	4.5	65	2.5	Chinois.....	28
260	14.8	255	15.7			2,080	30.5	1,280	30.2	805	31.4	Autres langues.....	29
85	4.8	70	4.3			390	5.7	260	6.1	130	5.1	Réponses multiples.....	30
selon l'origine ethnique													
1,370	77.8	1,265	78.1			5,575	81.8	3,505	82.5	2,070	80.7	Origines uniques.....	31
520	29.5	500	30.9			805	11.8	535	12.6	270	10.5	Britannique (1).....	32
175	9.9	155	9.6			1,130	16.6	690	16.2	435	17.0	Français (2).....	33
125	7.1	115	7.1			270	4.0	175	4.1	90	3.5	Allemand.....	34
45	2.6	45	2.8			360	5.3	215	5.1	140	5.5	Italien.....	35
50	2.8	55	3.4			35	0.5	30	0.7	10	0.4	Ukrainien.....	36
75	4.3	60	3.7			300	4.4	205	4.8	95	3.7	Chinois.....	37
55	3.1	50	3.1			50	0.7	45	1.1	5	0.2	Hollandais (Néerlandais)	38
35	2.0	20	1.2			175	2.6	100	2.4	80	3.1	Sud-asiatique (3).....	39
290	16.5	260	16.0			2,450	35.0	1,510	35.5	945	36.8	Autres origines uniques	40
390	22.2	355	21.9			1,240	18.2	740	17.4	500	19.5	Origines multiples (4)....	41

Voir note et renvoi(s) sur l'encart à la fin de la publication.

Table 1. (continued)

Population Characteristics of Selected Detailed Occupations (Based on the 1980 Classification), Canada, 1986 Census - 20% Sample Data

Characteristics		Selected detailed occupations - Certaines professions détaillées											
		8583 Rail transport equipment mechanics and repairers Mécaniciens et réparateurs de matériel ferroviaire					8584 Industrial, farm and construction machinery mechanics and repairers Mécaniciens et réparateurs de machines industrielles, agricoles et de construction						
		Total		Males Hommes		Females Femmes		Total		Males Hommes		Females Femmes	
		Number - Nombre	%	Number - Nombre	%	Number - Nombre	%	Number - Nombre	%	Number - Nombre	%	Number - Nombre	%
No.													
by period of immigration													
1	Non-immigrant population.....	7,415	79.1	7,320	79.1			81,370	81.7	80,545	81.7	825	81.3
2	Immigrant population.....	1,965	21.0	1,940	21.0			18,180	18.3	17,995	18.3	190	18.7
3	Before 1946.....	45	0.5	45	0.5			625	0.6	620	0.6	5	0.5
4	1946 - 1966.....	1,075	11.5	1,060	11.5			9,010	9.1	8,965	9.1	50	4.9
5	1967 - 1977.....	755	8.1	750	8.1			6,495	6.5	6,395	6.5	95	9.4
6	1978 - 1982.....	80	0.9	80	0.9			1,685	1.7	1,645	1.7	40	3.9
7	1983 - 1986 (5).....	10	0.1	5	0.1			375	0.4	370	0.4	-	...
by highest level of schooling													
8	No certificate or diploma.....	3,755	40.0	3,695	39.9			27,535	27.7	27,150	27.6	380	37.4
9	Less than Grade 9 (B).....	1,495	15.9	1,470	15.9			11,885	11.9	11,710	11.9	175	17.2
10	Grades 9-13.....	2,260	24.1	2,230	24.1			15,650	15.7	15,440	15.7	205	20.2
11	High school certificate or diploma.....	1,115	11.9	1,105	11.9			7,620	7.7	7,500	7.6	115	11.3
12	Trades certificate or diploma.....	1,035	11.0	1,020	11.0			12,295	12.3	12,230	12.4	65	6.4
13	University (7) or other non-university, with or without certificate or diploma.....	3,370	35.9	3,335	36.0			51,335	51.6	50,885	51.6	450	44.3
14	University degree.....	105	1.1	100	1.1			780	0.8	775	0.8	5	0.5
by class of worker (8)													
15	Paid workers (9).....	9,380	100.1	9,260	100.0			97,500	98.0	96,510	98.0	985	97.5
16	Self-employed workers (10).....	-	...	-	...			1,950	2.0	1,925	2.0	25	2.5
by industry													
17	Primary industries (Div. A, B, C and D) (11).....	110	1.2	110	1.2			15,045	15.1	14,940	15.2	110	10.8
18	Manufacturing industries (Div. E).....	590	6.3	560	6.0			46,280	46.5	45,755	46.4	525	51.7
19	Construction industries (Div. F).....	40	0.4	40	0.4			8,865	8.9	8,785	8.9	80	7.9
20	Transportation and storage, communication and other utility industries (Div. G and H).....	8,440	90.0	8,360	90.3			7,135	7.2	7,065	7.2	75	7.4
21	Trade industries (Div. I and J) (12).....	105	1.1	105	1.1			15,805	15.9	15,695	15.9	110	10.8
22	Finance and insurance, real estate operator and insurance agent industries (Div. K and L).....	-	...	-	...			275	0.3	270	0.3	5	0.5
23	Government service industries (Div. N).....	40	0.4	30	0.3			2,295	2.3	2,245	2.3	45	4.4
24	Other service industries (Div. M, O, P, Q and R) (13).....	55	0.6	50	0.5			3,855	3.9	3,790	3.8	65	6.4

See note(s) and footnote(s) on foldout at end of publication.

Tableau 1. (suite)

Caractéristiques de la population de certaines professions détaillées (d'après la classification de 1980), Canada, recensement de 1986 - données-échantillon (20%)

Selected detailed occupations - Certaines professions détaillées												Caractéristiques	N°
8587 Watch and clock repairers Réparateurs de montres et d'horloges						8591 Jewellery and silverware fabricating, assembling and repairing occupations Joailliers et orfèvres							
Total		Males - Hommes		Females - Femmes		Total		Males - Hommes		Females - Femmes			
Number - Nombre	%	Number - Nombre	%	Number - Nombre	%	Number - Nombre	%	Number - Nombre	%	Number - Nombre	%		
1,175	67.0	1,085	66.8			3,035	44.5	1,855	43.7	1,185	46.2	selon la période d'immigration	
585	33.3	535	32.9			3,780	55.5	2,395	56.4	1,385	54.0	Population non immigrante	1
35	2.0	40	2.5			40	0.6	35	0.8	5	0.2	Population immigrante....	2
270	15.4	255	15.7			935	13.7	625	14.7	305	11.9	Avant 1946.....	3
185	10.5	160	9.8			1,280	18.8	750	17.7	535	20.9	1946 - 1966.....	4
90	5.1	75	4.6			950	13.9	605	14.3	345	13.5	1967 - 1977.....	5
5	0.3	-	...			570	8.4	380	9.0	195	7.6	1978 - 1982.....	6
												1983 - 1986 (5).....	7
												selon le plus haut niveau de scolarité atteint	
590	33.5	535	32.9			3,090	45.3	1,825	42.9	1,265	49.2	Sans certificat ou diplôme	8
195	11.1	175	10.8			1,275	18.7	685	15.1	585	22.8	N'ayant pas atteint la	9
400	22.7	360	22.2			1,815	26.6	1,140	25.8	680	25.5	9e année(6).....	10
165	9.4	140	8.6			890	13.1	520	12.2	365	14.2	9e à 13e année.....	11
150	8.5	145	8.9			320	4.7	240	5.6	75	2.9	Certificat ou diplôme	12
												d'études secondaires....	11
805	45.7	765	47.1			2,195	32.2	1,485	34.6	710	27.6	Certificat ou diplôme	12
40	2.3	35	2.2			325	4.8	175	4.1	155	6.0	d'une école de métiers..	12
												Études universitaires (7)	13
												ou autres études non	14
												universitaires, avec ou	13
												sans certificat ou	14
												diplôme.....	13
												Grade universitaire.....	14
												selon la catégorie de travailleurs(8)	
1,330	76.2	1,195	74.2			5,805	85.4	3,535	83.4	2,275	85.0	Travailleurs rémunérés (9)	15
415	23.8	420	26.1			995	14.6	710	16.7	260	11.0	Travailleurs autonomes (10)	16
												selon l'industrie	
10	0.6	10	0.6			25	0.4	25	0.6	-	...	Industries primaires	17
160	9.1	125	7.7			3,850	56.5	2,040	48.0	1,810	70.6	(Div. A, B, C et D) (11).	17
20	1.1	10	0.6			40	0.6	40	0.9	-	...	Industries	18
325	18.5	320	19.8			15	0.2	10	0.2	-	...	manufacturières (Div. E).	18
1,055	60.1	970	59.9			2,820	41.3	2,100	49.4	715	27.9	Industries de la	19
												construction (Div. F)....	19
												Industries du transport	20
												et de l'entreposage, des	20
												communications et autres	21
												services publics (Div. G	21
												et H).....	20
												Industries du commerce	21
												(Div. I et J) (12).....	21
												Industries des	22
												intermédiaires	22
												financiers et des	23
												assurances, des services	22
												immobiliers et agences	23
												d'assurances (Div. K et L)	22
												Industries des services	23
												gouvernementaux (Div. N).	23
												Autres industries de	24
												services (Div. M, O, P,	24
												Q et R) (13).....	24

Voir nota et renvoi(s) sur l'encart à la fin de la publication.

Table 1. (continued)

Population Characteristics of Selected Detailed Occupations (Based on the 1980 Classification), Canada, 1986 Census - 20% Sample Data

No.	Characteristics	Selected detailed occupations - Certaines professions détaillées											
		8583 Rail transport equipment mechanics and repairers Mécaniciens et réparateurs de matériel ferroviaire						8584 Industrial, farm and construction machinery mechanics and repairers Mécaniciens et réparateurs de machines industrielles, agricoles et de construction					
		Total		Males Hommes		Females Femmes		Total		Males Hommes		Females Femmes	
		Number - Nombre	%	Number - Nombre	%	Number - Nombre	%	Number - Nombre	%	Number - Nombre	%	Number - Nombre	%
1	Total population 15 years and over who worked since January 1, 1985 - With postsecondary qualifications (14).....	3,680	100.0	3,635	100.0	XXX	...	56,460	100.0	56,100	100.0	350	100.0
	by major field of study												
2	Educational, recreational and counselling services	30	0.8	25	0.7			195	0.3	195	0.3	5	1.4
3	Fine and applied arts....	40	1.1	45	1.2			200	0.4	175	0.3	25	6.9
4	Humanities and related fields.....	40	1.1	35	1.0			180	0.3	180	0.3	-	...
5	Social sciences and related fields.....	40	1.1	45	1.2			210	0.4	205	0.4	-	...
6	Secretarial science - General fields.....	20	0.5	20	0.6			85	0.1	50	0.1	10	2.8
7	Other commerce, management and business administration.....	80	2.2	80	2.2			440	0.8	430	0.8	10	2.8
8	Agricultural and biological sciences/technologies...	35	1.0	35	1.0			575	1.0	575	1.0	5	1.4
9	Engineering and applied sciences.....	50	1.4	50	1.4			555	1.0	555	1.0	-	...
10	Engineering and applied science technologies and trades.....	3,310	89.9	3,285	90.4			53,720	95.1	53,430	95.2	285	79.2
11	Nursing and nursing assistance.....	-	...	-	...			25	--	15	--	10	2.8
12	Other health professions, sciences and technologies	10	0.3	5	0.1			70	0.1	65	0.1	5	1.4
13	Mathematics and physical sciences.....	20	0.5	20	0.6			135	0.2	125	0.2	-	...
14	All other, n.e.c.....	-	...	-	...			90	0.2	85	0.2	-	...
15	Total population 15 years and over who worked in 1985.....	9,035	100.0	8,820	100.0	XXX	...	86,000	100.0	85,040	100.0	860	100.0
	by employment income												
16	Full-year, full-time workers (15).....	6,410	70.9	6,340	71.1			64,800	67.5	64,260	67.6	540	56.3
17	Average employment income \$.....	\$ 27,805	...	\$ 27,859	...			\$ 31,091	...	\$ 31,148	...	\$ 24,406	...
18	Population who worked part time in 1985 (16).....	175	1.9	170	1.9			3,545	3.7	3,460	3.6	90	9.4
19	Population who worked part year in 1985 (17).....	2,680	29.8	2,645	29.7			31,450	32.8	31,045	32.7	405	42.2

See note(s) and footnote(s) on foldout at end of publication.

Tableau 1. (suite)

Caractéristiques de la population de certaines professions détaillées (d'après la classification de 1980), Canada, recensement de 1986 - données-échantillon (20%)

Selected detailed occupations - Certaines professions détaillées												Caractéristiques	N°
8587 Watch and clock repairers Réparateurs de montres et d'horloges						8591 Jewellery and silverware fabricating, assembling and repairing occupations Joailliers et orfèvres							
Total		Males Hommes		Females Femmes		Total		Males Hommes		Females Femmes			
Number Nombre	%	Number Nombre	%	Number Nombre	%	Number Nombre	%	Number Nombre	%	Number Nombre	%		
860	100.0	815	100.0	XXX	...	1,965	100.0	1,330	100.0	635	100.0	Population totale de 15 ans et plus ayant travaillé depuis le 1er janvier 1985 - Avec qualifications postsecondaires(14).....	1
selon le principal domaine d'études													
25	2.9	15	1.8			80	4.1	25	1.9	50	7.9	Enseignement, loisirs et orientation.....	2
410	47.7	395	48.5			840	42.7	630	47.4	210	33.1	Beaux-arts et arts appliqués.....	3
15	1.7	5	0.6			105	5.3	35	2.6	70	11.0	Lettres, sciences humaines et disciplines connexes.....	4
5	0.6	10	1.2			80	4.1	45	3.4	35	5.5	Sciences sociales et disciplines connexes....	5
20	2.3	5	0.6			85	4.3	20	1.5	65	10.2	Secrétariat, travail de bureau.....	6
20	2.3	15	1.8			100	5.1	70	5.3	25	3.9	Autres commerces, gestion et administration des affaires.....	7
-	...	-	...			70	3.6	35	2.6	35	5.5	Sciences et techniques agricoles et biologiques	8
15	1.7	10	1.2			50	2.5	35	2.6	15	2.4	Génie et sciences appliquées.....	9
350	40.7	350	42.9			365	18.6	315	23.7	50	7.9	Techniques et métiers du génie et des sciences appliquées.....	10
-	...	-	...			15	0.8	-	...	15	2.4	Sciences infirmières et soins infirmiers auxiliaires.....	11
5	0.6	5	0.6			30	1.5	-	...	25	3.9	Autres sciences et technologies de la santé	12
5	0.6	10	1.2			135	6.9	100	7.5	35	5.5	Mathématiques et sciences physiques.....	13
-	...	-	...			10	0.5	10	0.8	-	...	Autres disciplines, n.c.a.	14
1,685	100.0	1,560	100.0	XXX	...	6,280	100.0	3,920	100.0	2,365	100.0	Population totale de 15 ans et plus ayant travaillé en 1985.....	15
selon le revenu d'emploi													
1,090	64.7	1,040	66.7			3,325	52.9	2,440	62.2	885	37.4	Travailleurs ayant travaillé à plein temps toute l'année(15).....	16
\$ 22,437	...	\$ 22,661	...			\$ 17,900	...	\$ 19,879	...	\$ 12,433	...	Revenu moyen d'emploi \$.....	17
265	15.7	215	13.8			990	15.8	475	12.1	515	21.8	Population ayant travaillé à temps partiel en 1985(16)	18
485	28.8	435	27.9			2,775	44.2	1,395	35.6	1,380	58.4	Population ayant travaillé une partie de l'année en 1985(17).....	19

Voir note et renvoi(s) sur l'encart à la fin de la publication.

Table 1. (continued)

Population Characteristics of Selected Detailed Occupations (Based on the 1980 Classification), Canada, 1986 Census - 20% Sample Data

No.	Characteristics	Selected detailed occupations - Certaines professions détaillées											
		8583 Rail transport equipment mechanics and repairers Mécaniciens et réparateurs de matériel ferroviaire						8584 Industrial, farm and construction machinery mechanics and repairers Mécaniciens et réparateurs de machines industrielles, agricoles et de construction					
		Total		Males - Hommes		Females - Femmes		Total		Males - Hommes		Females - Femmes	
		Number - Nombre	%	Number - Nombre	%	Number - Nombre	%	Number - Nombre	%	Number - Nombre	%	Number - Nombre	%
	FAMILY RELATED CHARACTERISTICS												
1	Husbands, wives and lone parents in private households.....	7,220	100.0	7,140	100.0	XXX	...	80,520	100.0	79,735	100.0	785	100.0
2	Spouse in a husband-wife family.....	7,075	98.0	7,005	98.1			78,600	97.6	77,935	97.7	665	84.7
3	With no children at home	2,100	29.1	2,075	29.1			20,590	25.6	20,360	25.5	230	29.3
4	Spouse employed.....	1,190	15.5	1,165	16.3			11,960	14.9	11,770	14.8	190	24.2
5	Spouse unemployed....	85	1.2	85	1.2			1,550	1.9	1,540	1.9	10	1.3
6	Spouse not in the labour force.....	820	11.4	820	11.5			7,075	8.8	7,045	8.8	30	3.8
7	With one child at home.	1,640	22.7	1,620	22.7			18,355	22.8	18,250	22.9	105	13.4
8	Spouse employed.....	960	13.3	940	13.2			9,370	11.6	9,295	11.7	75	9.6
9	Spouse unemployed....	100	1.4	100	1.4			1,405	1.7	1,400	1.8	5	0.6
10	Spouse not in the labour force.....	585	8.1	585	8.2			7,570	9.4	7,550	9.5	20	2.5
11	With two children at home.....	2,245	31.1	2,225	31.2			26,020	32.3	25,770	32.3	250	31.8
12	Spouse employed.....	1,210	16.8	1,200	16.8			13,160	16.3	13,005	16.3	155	19.7
13	Spouse unemployed....	145	2.0	145	2.0			1,855	2.3	1,835	2.3	20	2.5
14	Spouse not in the labour force.....	885	12.3	875	12.3			11,010	13.7	10,930	13.7	80	10.2
15	With three or more children at home.....	1,090	15.1	1,085	15.2			13,635	16.9	13,560	17.0	75	9.6
16	Spouse employed.....	585	8.1	580	8.1			5,805	7.2	5,785	7.2	40	5.1
17	Spouse unemployed....	70	1.0	70	1.0			915	1.1	915	1.1	-	...
18	Spouse not in the labour force.....	435	6.0	435	6.1			6,925	8.6	6,890	8.6	35	4.5
19	Parent in a lone-parent family.....	145	2.0	135	1.9			1,920	2.4	1,800	2.3	120	15.3
20	With one child at home	80	1.1	75	1.1			1,060	1.3	1,000	1.3	60	7.6
21	With two children at home.....	60	0.8	50	0.7			615	0.8	580	0.7	35	4.5
22	With three or more children at home....	5	0.1	5	0.1			245	0.3	220	0.3	25	3.2

See note(s) and footnote(s) on foldout at end of publication.

Tableau 1. (suite)

Caractéristiques de la population de certaines professions détaillées (d'après la classification de 1980), Canada, recensement de 1986 - données-échantillon (20%)

Selected detailed occupations - Certaines professions détaillées												Caractéristiques	N°
8587 Watch and clock repairers Réparateurs de montres et d'horloges						8591 Jewellery and silverware fabricating, assembling and repairing occupations Joailliers et orfèvres							
Total		Males - Hommes		Females - Femmes		Total		Males - Hommes		Females - Femmes			
Number - Nombre	%	Number - Nombre	%	Number - Nombre	%	Number - Nombre	%	Number - Nombre	%	Number - Nombre	%		
1,425	100.0	1,330	100.0	XXX	...	4,575	100.0	2,775	100.0	1,800	100.0	CARACTÉRISTIQUES RELIÉES À LA FAMILLE	
												Époux, épouses et parents seuls dans les ménages privés.....	1
1,365	95.8	1,275	95.8			4,375	95.6	2,730	98.4	1,645	91.4	Conjoint dans une famille époux-épouse.....	2
595	41.8	570	42.9			1,380	30.2	820	29.5	560	31.1	Sans enfants à la maison	3
285	20.0	265	19.9			1,005	22.0	540	19.5	465	25.8	Conjoint occupé.....	4
20	1.4	20	1.5			110	2.4	70	2.5	40	2.2	Conjoint en chômage..	5
												Conjoint ne faisant pas partie de la population active...	6
295	20.7	290	21.8			265	5.8	210	7.6	55	3.1		
												Avec un enfant à la maison.....	7
295	20.7	270	20.3			1,060	23.2	695	25.0	365	20.3	Conjoint occupé.....	8
180	12.6	160	12.0			780	17.0	445	16.0	335	18.6	Conjoint en chômage..	9
10	0.7	10	0.8			65	1.4	45	1.6	20	1.1	Conjoint ne faisant pas partie de la population active...	10
100	7.0	100	7.5			210	4.6	205	7.4	5	0.3		
												Avec deux enfants à la maison.....	11
330	23.2	290	21.8			1,405	30.7	890	32.1	515	28.6	Conjoint occupé.....	12
215	15.1	180	13.5			1,030	22.5	555	20.0	475	26.4	Conjoint en chômage..	13
25	1.8	25	1.9			85	1.9	55	2.0	30	1.7	Conjoint ne faisant pas partie de la population active...	14
90	6.3	90	6.8			285	6.2	275	9.9	10	0.6		
												Avec trois enfants ou plus à la maison.....	15
145	10.2	140	10.5			525	11.5	325	11.7	200	11.1	Conjoint occupé.....	16
95	6.7	90	6.8			325	7.1	155	5.6	170	9.4	Conjoint en chômage..	17
5	0.4	5	0.4			30	0.7	30	1.1	-	...	Conjoint ne faisant pas partie de la population active...	18
45	3.2	45	3.4			170	3.7	140	5.0	30	1.7		
												Parent dans une famille monoparentale.....	19
60	4.2	60	4.5			200	4.4	50	1.8	150	8.3	Avec un enfant à la maison.....	20
55	3.9	55	4.1			100	2.2	35	1.3	65	3.6	Avec deux enfants à la maison.....	21
10	0.7	10	0.8			60	1.3	5	0.2	55	3.1	Avec trois enfants ou plus à la maison.....	22
-	...	-	...			40	0.9	10	0.4	30	1.7		

Voir nota et renvoi(s) sur l'encart à la fin de la publication.

Table 1. (continued)

Population Characteristics of Selected Detailed Occupations (Based on the 1980 Classification), Canada, 1986 Census - 20% Sample Data

No.	Characteristics	Selected detailed occupations - Certaines professions détaillées											
		8593 Paper product fabricating and assembling occupations Fabricants et assembleurs de produits en papier						8595 Painting and decorating occupations, n.e.c. Peintres et décorateurs, n.c.s.					
		Total		Males Hommes		Females Femmes		Total		Males Hommes		Females Femmes	
		Number Nombre	%	Number Nombre	%	Number Nombre	%	Number Nombre	%	Number Nombre	%	Number Nombre	%
	POPULATION CHARACTERISTICS												
1	Total population 15 years and over who worked since January 1, 1985.....	11,355	100.0	7,730	100.0	3,635	100.0	30,630	100.0	26,835	100.0	3,790	100.0
	by province or territory of residence												
2	Newfoundland.....	200	1.8	140	1.8	70	1.9	760	2.5	600	2.2	170	4.5
3	Prince Edward Island.....	-	...	-	...	-	...	160	0.5	140	0.5	20	0.5
4	Nova Scotia.....	245	2.2	150	1.9	95	2.6	1,090	3.6	1,025	3.8	65	1.7
5	New Brunswick.....	280	2.5	205	2.7	75	2.1	815	2.7	685	2.5	130	3.4
6	Quebec.....	2,690	23.7	1,895	24.5	790	21.7	5,625	18.4	5,130	19.1	495	13.1
7	Ontario.....	6,255	55.0	4,155	53.8	2,100	57.8	14,385	47.0	12,380	46.1	2,010	53.0
8	Manitoba.....	395	3.5	250	3.2	145	4.0	1,455	4.8	1,295	4.8	165	4.4
9	Saskatchewan.....	80	0.7	60	0.8	25	0.7	925	3.0	780	2.9	145	3.8
10	Alberta.....	480	4.2	375	4.9	105	2.9	2,060	6.7	1,830	6.8	230	6.1
11	British Columbia.....	740	6.5	500	6.5	235	6.5	3,280	10.7	2,935	10.9	355	9.4
12	Yukon.....	-	...	-	...	5	0.1	30	0.1	25	0.1	5	0.1
13	Northwest Territories.....	-	...	-	...	-	...	30	0.1	25	0.1	10	0.3
	by age												
14	15 - 34 years.....	6,155	54.2	4,420	57.2	1,730	47.7	18,495	60.4	16,045	59.8	2,450	64.6
15	35 - 54 years.....	4,195	36.9	2,705	35.0	1,495	41.2	9,165	29.9	8,080	30.1	1,080	28.5
16	55 years and over.....	1,010	8.9	605	7.8	405	11.2	2,975	9.7	2,710	10.1	260	6.9
17	Average age.....	35.0	...	34.2	...	36.9	...	34.0	...	34.2	...	32.6	...
	by marital status												
18	Single (never married).....	3,325	29.3	2,475	32.0	855	23.6	10,275	33.6	9,020	33.6	1,250	32.9
19	Married.....	7,145	62.9	4,775	61.8	2,365	65.2	18,480	60.3	16,200	60.4	2,280	60.1
20	Separated.....	315	2.8	210	2.7	105	2.9	960	3.1	830	3.1	130	3.4
21	Divorced.....	415	3.7	235	3.0	180	5.0	770	2.5	700	2.6	75	2.0
22	Widowed.....	160	1.4	40	0.5	120	3.3	145	0.5	90	0.3	50	1.3
	by mother tongue												
23	Single responses.....	11,065	97.4	7,550	97.7	3,515	96.8	29,490	96.3	25,845	96.3	3,645	96.0
24	English.....	6,650	58.5	4,530	58.6	2,115	58.3	19,275	62.9	16,745	62.4	2,530	66.7
25	French.....	2,605	22.9	1,850	23.9	755	20.8	5,380	17.6	4,875	18.2	500	13.2
26	Italian.....	475	4.2	325	4.2	155	4.3	1,175	3.8	1,040	3.9	130	3.4
27	German.....	115	1.0	65	0.8	50	1.4	590	1.9	460	1.7	130	3.4
28	Chinese.....	120	1.1	85	1.1	35	1.0	365	1.2	315	1.2	45	1.2
29	Other languages.....	1,100	9.7	700	9.1	400	11.0	2,720	8.9	2,405	9.0	310	8.2
30	Multiple responses.....	300	2.6	180	2.3	115	3.2	1,140	3.7	995	3.7	145	3.8
	by ethnic origin												
31	Single origins.....	8,775	77.2	5,925	76.6	2,855	78.7	22,620	73.8	19,955	74.4	2,665	70.2
32	British (1).....	3,225	28.4	2,195	28.4	1,030	28.4	8,405	27.4	7,365	27.4	1,035	27.3
33	French (2).....	2,630	23.2	1,850	23.9	780	21.5	5,805	19.0	5,285	19.6	535	14.1
34	German.....	265	2.3	185	2.4	80	2.2	1,285	4.2	1,090	4.1	195	5.1
35	Italian.....	575	5.1	375	4.9	205	5.6	1,475	4.8	1,310	4.9	165	4.3
36	Ukrainian.....	125	1.1	85	1.1	40	1.1	455	1.5	420	1.6	40	1.1
37	Chinese.....	115	1.0	70	0.9	45	1.2	385	1.3	330	1.2	50	1.3
38	Dutch (Netherlands).....	155	1.4	105	1.4	50	1.4	450	1.5	405	1.5	45	1.2
39	South Asian (3).....	200	1.8	135	1.7	75	2.1	440	1.4	355	1.3	85	2.2
40	Other single origins.....	1,480	13.0	925	12.0	550	15.2	3,925	12.8	3,410	12.7	515	13.6
41	Multiple origins (4).....	2,585	22.8	1,810	23.4	780	21.5	8,010	26.2	6,885	25.7	1,130	29.8

See note (s) and footnote (s) on foldout at end of publication.

Tableau 1. (suite)

Caractéristiques de la population de certaines professions détaillées (d'après la classification de 1980), Canada, recensement de 1986 - données-échantillon (20%)

Selected detailed occupations - Certaines professions détaillées											Caractéristiques	N°	
8735 Wire communications and related equipment installing and repairing occupations Installateurs et réparateurs de lignes de communications par fil et matériel connexe					8781 Carpenters and related occupations Charpentiers et travailleurs assimilés								
Total		Males - Hommes		Females - Femmes		Total		Males - Hommes					Females - Femmes
Number - Nombre	%	Number - Nombre	%	Number - Nombre	%	Number - Nombre	%	Number - Nombre	%	Number - Nombre	%		
31,325	100.0	28,405	100.0	1,920	100.0	139,055	100.0	136,670	100.0	2,385	100.0	CARACTÉRISTIQUES DE LA POPULATION	
												Population totale de 15 ans et plus ayant travaillé depuis le 1er janvier 1985.....	1
												selon la province ou le territoire de résidence	
560	1.8	535	1.8	20	1.0	6,240	4.5	5,960	4.4	285	11.9	Terre-Neuve.....	2
155	0.5	145	0.5	15	0.8	1,260	0.9	1,245	0.9	10	0.4	Île-du-Prince-Édouard.....	3
1,205	3.8	1,150	3.9	50	2.6	7,450	5.4	7,390	5.4	60	2.5	Nouvelle-Écosse.....	4
835	2.7	805	2.7	25	1.3	6,135	4.4	6,055	4.4	80	3.4	Nouveau-Brunswick.....	5
5,905	18.9	5,560	18.9	345	18.0	31,295	22.5	30,940	22.6	380	15.1	Québec.....	6
11,425	36.5	10,655	36.2	770	40.1	42,615	30.6	41,765	30.6	850	35.6	Ontario.....	7
1,430	4.6	1,355	4.6	75	3.9	6,365	4.6	6,230	4.6	140	5.9	Manitoba.....	8
1,470	4.7	1,385	4.7	90	4.7	6,135	4.4	6,060	4.4	75	3.1	Saskatchewan.....	9
3,835	12.2	3,500	11.9	340	17.7	12,950	9.3	12,690	9.3	260	10.9	Alberta.....	10
4,350	13.9	4,165	14.2	190	9.9	17,520	12.6	17,265	12.6	245	10.3	Colombie-Britannique.....	11
60	0.2	55	0.2	-	...	360	0.3	355	0.3	5	0.2	Yukon.....	12
100	0.3	90	0.3	-	...	720	0.5	710	0.5	10	0.4	Territoires du Nord-Ouest	13
												selon l'âge	
16,920	54.0	15,905	54.1	1,025	53.5	65,200	46.9	63,835	46.7	1,365	57.2	15 - 34 ans.....	14
12,310	39.3	11,545	39.3	765	39.9	51,000	36.7	50,185	36.7	815	34.2	35 - 54 ans.....	15
2,095	6.7	1,960	6.7	140	7.3	22,850	16.4	22,645	16.6	200	8.4	55 ans et plus.....	16
35.6	...	35.6	...	35.6	...	38.3	...	38.3	...	34.0	...	Âge moyen.....	17
												selon l'état matrimonial	
6,170	19.7	5,725	19.5	445	23.2	33,065	23.8	32,260	23.6	800	33.5	Célibataires (jamais marié(e)s).....	18
23,295	74.4	22,115	75.2	1,180	61.5	98,085	70.5	96,670	70.7	1,410	59.1	Marié(e)s.....	19
730	2.3	640	2.2	90	4.7	3,285	2.4	3,240	2.4	50	2.1	Séparé(e)s.....	20
985	3.1	805	2.7	180	9.4	3,660	2.6	3,560	2.6	95	4.0	Divorcé(e)s.....	21
155	0.5	125	0.4	25	1.3	960	0.7	935	0.7	25	1.0	Veuf(ve)s.....	22
												selon la langue maternelle	
30,650	97.8	28,770	97.8	1,880	98.2	133,670	96.1	131,390	96.1	2,275	95.4	Réponses uniques.....	23
22,505	71.8	21,105	71.8	1,400	73.1	74,860	53.8	73,335	53.7	1,515	63.5	Anglais.....	24
5,665	18.1	5,340	18.2	320	16.7	35,010	25.2	34,600	25.3	405	17.0	Français.....	25
465	1.5	450	1.5	15	0.8	5,105	3.7	5,035	3.7	70	2.9	Italien.....	26
475	1.5	455	1.5	20	1.0	5,225	3.8	5,175	3.8	50	2.1	Allemand.....	27
200	0.6	195	0.7	5	0.3	475	0.3	475	0.3	5	0.2	Chinois.....	28
1,345	4.3	1,235	4.2	115	6.0	12,995	9.3	12,765	9.3	225	9.4	Autres langues.....	29
675	2.2	635	2.2	40	2.1	5,385	3.9	5,280	3.9	110	4.6	Réponses multiples.....	30
												selon l'origine ethnique	
21,435	68.4	20,165	68.6	1,270	66.3	109,965	79.1	108,195	79.2	1,770	74.2	Origines uniques.....	31
9,670	30.9	9,160	31.2	510	26.6	33,730	24.3	33,055	24.2	680	28.5	Britannique(1).....	32
5,800	18.5	5,450	18.5	350	18.3	36,185	26.0	35,765	26.2	420	17.6	Français(2).....	33
1,340	4.3	1,245	4.2	95	5.0	8,740	6.3	8,650	6.3	90	3.8	Allemand.....	34
725	2.3	685	2.3	45	2.3	6,270	4.5	6,185	4.5	85	3.6	Italien.....	35
810	2.6	755	2.6	55	2.9	2,375	1.7	2,310	1.7	60	2.5	Ukrainien.....	36
300	1.0	295	1.0	10	0.5	580	0.4	575	0.4	5	0.2	Chinois.....	37
470	1.5	450	1.5	20	1.0	4,425	3.2	4,375	3.2	45	1.9	Hollandais (Néerlandais).....	38
175	0.6	155	0.5	20	1.0	350	0.3	350	0.3	-	...	Sud-asiatique(3).....	39
2,140	6.8	1,970	6.7	165	8.6	17,320	12.5	16,940	12.4	380	15.9	Autres origines uniques.....	40
9,895	31.6	9,245	31.4	650	33.9	29,065	20.9	28,480	20.8	615	25.8	Origines multiples(4).....	41

Voir notes et renvois sur l'encart à la fin de la publication.

Table 1. (continued)

Population Characteristics of Selected Detailed Occupations (Based on the 1980 Classification), Canada, 1986 Census - 20% Sample Data

No.	Characteristics	Selected detailed occupations - Certaines professions détaillées											
		8583 Paper product fabricating and assembling occupations Fabricants et assembleurs de produits en papier						8595 Painting and decorating occupations, n.e.c. Peintres et décorateurs, n.c.a.					
		Total		Males Hommes		Females Femmes		Total		Males Hommes		Females Femmes	
		Number - Nombre	%	Number - Nombre	%	Number - Nombre	%	Number - Nombre	%	Number - Nombre	%	Number - Nombre	%
	by period of immigration												
1	Non-immigrant population	8,705	76.6	6,090	78.8	2,615	72.0	23,320	76.1	20,400	76.0	2,920	77.0
2	Immigrant population	2,660	23.4	1,645	21.3	1,015	28.0	7,310	23.9	6,435	24.0	875	23.1
3	Before 1946	40	0.4	20	0.3	20	0.6	125	0.4	100	0.4	25	0.7
4	1946 - 1966	1,105	9.7	685	8.9	420	11.6	2,830	9.2	2,570	9.6	260	6.9
5	1967 - 1977	1,075	9.5	670	8.7	400	11.0	2,675	8.7	2,365	8.8	310	8.2
6	1978 - 1982	300	2.6	180	2.3	120	3.3	1,045	3.4	885	3.3	160	4.2
7	1983 - 1986 (5)	145	1.3	85	1.1	55	1.5	630	2.1	520	1.9	115	3.0
	by highest level of schooling												
8	No certificate or diploma	6,950	61.2	4,380	56.7	2,575	70.8	16,120	52.6	14,020	52.2	2,095	55.2
9	Less than Grade 8 (6)	2,290	20.2	1,320	17.1	970	26.7	5,475	17.9	4,715	17.6	755	19.9
10	Grades 9-13	4,660	41.0	3,060	39.6	1,600	44.0	10,650	34.8	9,310	34.7	1,340	35.3
11	High school certificate or diploma	1,905	16.8	1,365	17.7	535	14.7	4,035	13.2	3,615	13.5	420	11.1
12	Trades certificate or diploma	250	2.3	200	2.6	55	1.5	1,690	5.5	1,595	5.9	95	2.5
13	University (7) or other non-university, with or without certificate or diploma	2,110	18.6	1,690	21.9	420	11.6	8,350	27.3	7,280	27.1	1,065	28.1
14	University degree	145	1.3	100	1.3	40	1.1	435	1.4	320	1.2	115	3.0
	by class of worker (8)												
15	Paid workers (9)	11,340	100.0	7,725	99.9	3,615	100.0	26,645	94.0	25,245	94.3	3,405	91.9
16	Self-employed workers (10)	5	--	5	0.1	-	...	1,825	6.0	1,530	5.7	300	8.1
	by industry												
17	Primary industries (Div. A, B, C and D) (11)	45	0.4	30	0.4	20	0.6	505	1.6	375	1.4	135	3.6
18	Manufacturing industries (Div. E)	10,625	93.5	7,260	93.9	3,370	92.8	13,420	43.8	11,525	42.9	1,900	50.1
19	Construction industries (Div. F)	10	0.1	5	0.1	-	...	15	--	15	0.1	-	...
20	Transportation and storage, communication and other utility industries (Div. G and H)	20	0.2	15	0.2	5	0.1	1,515	4.9	1,440	5.4	80	2.1
21	Trade industries (Div. I and J) (12)	370	3.3	255	3.3	110	3.0	9,900	32.3	9,110	33.9	790	20.8
22	Finance and insurance, real estate operator and insurance agent industries (Div. K and L)	35	0.3	25	0.3	10	0.3	450	1.5	400	1.5	60	1.6
23	Government service industries (Div. N)	25	0.2	25	0.3	-	...	1,375	4.5	1,185	4.4	190	5.0
24	Other service industries (Div. M, O, P, Q and R) (13)	235	2.1	115	1.5	115	3.2	3,445	11.2	2,800	10.4	650	17.2

See note(s) and footnote(s) on foldout at end of publication.

Tableau 1. (suite)

Caractéristiques de la population de certaines professions détaillées (d'après la classification de 1980), Canada, recensement de 1986 - données-échantillon (20%)

Selected detailed occupations - Certaines professions détaillées											Caractéristiques	N°	
8735 Wire communications and related equipment installing and repairing occupations Installateurs et réparateurs de lignes de communications par fil et matériel connexe						8781 Carpenters and related occupations Charpentiers et travailleurs assésimés							
Total		Males - Hommes		Females - Femmes		Total		Males - Hommes		Females - Femmes			
Number - Nombre	%	Number - Nombre	%	Number - Nombre	%	Number - Nombre	%	Number - Nombre	%	Number - Nombre			%
selon la période d'immigration													
27,620	88.2	25,980	88.3	1,645	85.9	113,025	81.3	111,030	81.2	1,990	83.4	Population non immigrante	1
3,700	11.8	3,425	11.6	280	14.6	26,030	18.7	25,640	18.8	395	16.6	Population immigrante....	2
115	0.4	115	0.4	-	...	635	0.5	630	0.5	10	0.4	Avant 1946.....	3
1,815	5.8	1,700	5.8	120	6.3	14,665	10.5	14,490	10.6	170	7.1	1946 - 1966.....	4
1,450	4.6	1,320	4.5	125	6.5	8,095	5.8	7,950	5.8	140	5.9	1967 - 1977.....	5
245	0.8	225	0.8	20	1.0	1,840	1.3	1,775	1.3	60	2.5	1978 - 1982.....	6
80	0.3	70	0.2	15	0.8	805	0.6	790	0.6	15	0.6	1983 - 1986 (5).....	7
selon le plus haut niveau de scolarité atteint													
6,445	20.6	5,660	19.2	780	40.7	64,930	46.7	63,640	46.6	1,290	54.2	Sens certificat ou diplôme N'ayant pas atteint le	8
1,000	3.2	880	3.0	120	6.3	30,110	21.7	29,610	21.7	500	21.0	9e année(6).....	9
5,445	17.4	4,785	16.3	655	34.2	34,825	25.0	34,030	24.9	790	33.2	9e à 13e année.....	10
6,260	20.0	5,845	19.9	410	21.4	14,120	10.2	13,855	10.1	265	11.1	Certificat ou diplôme d'études secondaires....	11
1,610	5.1	1,565	5.3	40	2.1	11,195	8.1	11,080	8.1	115	4.8	Certificat ou diplôme d'une école de métiers..	12
												Études universitaires (7) ou autres études non universitaires, avec ou sans certificat ou diplôme.....	13
16,450	52.5	15,805	53.7	640	33.4	46,260	33.3	45,680	33.4	575	24.2	Grade universitaire.....	14
565	1.8	525	1.8	35	1.8	2,550	1.8	2,415	1.8	130	5.5		
selon la catégorie de travailleurs(8)													
31,135	99.4	29,240	99.5	1,900	99.0	117,650	84.8	115,505	84.7	2,045	87.0	Travailleurs rémunérés(9)	15
175	0.6	155	0.5	20	1.0	21,145	15.2	20,840	15.3	305	13.0	Travailleurs autonomes(10)	16
selon l'industrie													
65	0.2	60	0.2	-	...	2,250	1.6	2,230	1.6	20	0.8	Industries primaires (Div. A, B, C et D) (11).....	17
2,290	7.3	1,770	6.0	525	27.4	12,150	8.7	11,875	8.7	270	11.3	Industries manufacturières (Div. E).....	18
2,190	7.0	2,160	7.3	30	1.6	99,330	71.4	98,010	71.7	1,325	55.7	Industries de la construction (Div. F).....	19
24,725	78.9	23,515	80.0	1,215	63.4	3,040	2.2	3,015	2.2	30	1.3	Industries du transport et de l'entreposage, des communications et autres services publics (Div. G et H).....	20
750	2.4	705	2.4	40	2.1	4,095	2.9	4,015	2.9	80	3.4	Industries du commerce (Div. I et J) (12).....	21
70	0.2	70	0.2	10	0.5	1,365	1.0	1,325	1.0	35	1.5	Industries des intermédiaires financiers et des assurances, des services immobiliers et agences d'assurances (Div. K et L).....	22
435	1.4	410	1.4	25	1.3	6,625	4.8	6,365	4.7	260	10.9	Industries des services gouvernementaux (Div. N).....	23
795	2.5	720	2.4	75	3.9	10,205	7.3	9,830	7.2	370	15.5	Autres industries de services (Div. M, O, P, Q et R) (13).....	24

Voir nota et renvoi(s) sur l'encart à la fin de la publication.

Table 1. (continued)

Population Characteristics of Selected Detailed Occupations (Based on the 1980 Classification), Canada, 1986 Census - 20% Sample Data

No.	Characteristics	Selected detailed occupations - Certaines professions détaillées											
		8593 Paper product fabricating and assembling occupations fabricants et assembleurs de produits en papier						8595 Painting and decorating occupations, n.e.c. Peintres et décorateurs, n.c.a.					
		Total		Males - Hommes		Females - Femmes		Total		Males - Hommes		Females - Femmes	
		Number - Nombre	%	Number - Nombre	%	Number - Nombre	%	Number - Nombre	%	Number - Nombre	%	Number - Nombre	%
1	Total population 15 years and over who worked since January 1, 1985 - With postsecondary qualifications (14).....	1,465	100.0	1,140	100.0	325	100.0	7,010	100.0	6,190	100.0	825	100.0
	by major field of study												
2	Educational, recreational and counselling services	40	2.7	15	1.3	25	7.7	135	1.9	70	1.1	70	8.5
3	Fine and applied arts....	160	10.9	105	9.2	55	16.9	1,235	17.6	1,030	16.6	205	24.8
4	Humanities and related fields.....	85	4.4	50	4.4	15	4.6	165	2.4	145	2.3	20	2.4
5	Social sciences and related fields.....	85	5.8	55	4.8	25	7.7	170	2.4	120	1.9	55	6.7
6	Secretarial science - General fields.....	95	6.5	25	2.2	65	20.0	150	2.1	45	0.7	110	13.3
7	Other commerce, management and business administration.....	155	10.6	110	9.6	45	13.8	280	4.0	225	3.6	55	6.7
8	Agricultural and biological sciences/technologies...	85	5.8	60	5.3	20	6.2	210	3.0	170	2.7	40	4.8
9	Engineering and applied sciences.....	50	3.4	50	4.4	5	1.5	85	1.2	70	1.1	15	1.8
10	Engineering and applied science technologies and trades.....	650	45.1	625	54.8	35	10.8	4,375	62.4	4,210	68.0	170	20.6
11	Nursing and nursing assistance.....	10	0.7	-	...	10	3.1	70	1.0	10	0.2	55	6.7
12	Other health professions, sciences and technologies	5	0.3	5	0.4	5	1.5	55	0.8	20	0.3	30	3.6
13	Mathematics and physical sciences.....	35	2.4	30	2.6	5	1.5	70	1.0	60	1.0	10	1.2
14	All other, n.e.c.....	15	1.0	5	0.4	5	1.5	15	0.2	15	0.2	-	...
15	Total population 15 years and over who worked in 1985.....	10,750	100.0	7,385	100.0	3,370	100.0	28,270	100.0	24,865	100.0	3,305	100.0
	by employment income												
16	Full-year, full-time workers (15).....	6,545	60.9	4,780	64.7	1,765	52.4	13,660	48.3	12,585	50.4	1,070	32.4
17	Average employment income \$.....	\$ 22,360	...	\$ 24,331	...	\$ 17,012	...	\$ 22,517	...	\$ 23,115	...	\$ 15,502	...
18	Population who worked part time in 1985 (16).....	810	8.5	440	6.0	470	13.9	3,405	12.0	2,650	10.6	760	23.0
19	Population who worked part year in 1985 (17).....	4,145	38.6	2,605	35.3	1,540	45.7	14,665	51.9	12,420	49.7	2,245	67.9

See note (a) and footnote(s) on foldout at end of publication.

Tableau 1. (suite)

Caractéristiques de la population de certaines professions détaillées (d'après la classification de 1980), Canada, recensement de 1986 - données-échantillon (20%)

Selected detailed occupations - Certaines professions détaillées												Caractéristiques	N°
8735 Wire communications and related equipment installing and repairing occupations - Installateurs et réparateurs de lignes de communications par fil et matériel connexe						8781 Carpenters and related occupations - Charpentiers et travailleurs assimilés							
Total		Males - Hommes		Females - Femmes		Total		Males - Hommes		Females - Femmes			
Number - Nombre	%	Number - Nombre	%	Number - Nombre	%	Number - Nombre	%	Number - Nombre	%	Number - Nombre	%		
13,655	100.0	13,255	100.0	400	100.0	46,080	100.0	45,465	100.0	620	100.0	Population totale de 15 ans et plus ayant travaillé depuis le 1er janvier 1985 - Avec qualifications postsecondaires (14).....	1
selon le principal domaine d'études													
125	0.9	110	0.8	10	2.5	720	1.6	650	1.4	65	10.5	Enseignement, loisirs et orientation.....	2
105	0.8	95	0.7	15	3.8	705	1.5	680	1.5	30	4.8	Beaux-arts et arts appliqués.....	3
355	2.6	335	2.5	20	5.0	1,035	2.2	990	2.2	45	7.3	Lettres, sciences humaines et disciplines connexes.....	4
330	2.4	280	2.1	45	11.3	790	1.7	755	1.7	35	5.6	Sciences sociales et disciplines connexes....	5
90	0.7	55	0.4	35	8.8	220	0.5	195	0.4	20	3.2	Secrétariat, travail de bureau.....	6
495	3.6	455	3.4	45	11.3	1,220	2.6	1,190	2.6	30	4.8	Autres commerces, gestion et administration des affaires.....	7
120	0.9	100	0.8	20	5.0	965	2.1	915	2.0	55	8.9	Sciences et techniques agricoles et biologiques	8
230	1.7	225	1.7	5	1.3	475	1.0	470	1.0	5	0.8	Génie et sciences appliquées.....	9
11,440	83.8	11,290	85.2	150	37.5	39,275	85.2	38,955	85.7	320	51.6	Techniques et métiers du génie et des sciences appliquées.....	10
-	...	-	...	-	...	35	0.1	25	0.1	10	1.6	Sciences infirmières et soins infirmiers auxiliaires.....	11
95	0.7	75	0.6	20	5.0	135	0.3	135	0.3	-	...	Autres sciences et technologies de la santé	12
240	1.8	210	1.6	30	7.5	405	0.9	410	0.9	-	...	Mathématiques et sciences physiques.....	13
25	0.2	25	0.2	-	...	100	0.2	95	0.2	-	...	Autres disciplines, n.c.a.	14
30,640	100.0	28,795	100.0	1,840	100.0	128,100	100.0	126,090	100.0	2,015	100.0	Population totale de 15 ans et plus ayant travaillé en 1985.....	15
selon le revenu d'emploi													
24,660	80.5	23,340	81.1	1,320	71.7	36,690	28.6	36,315	28.8	380	18.9	Travailleurs ayant travaillé à plein temps toute l'année (15).....	16
\$ 33,425	...	\$ 33,916	...	\$ 24,744	...	\$ 23,247	...	\$ 23,314	...	\$ 16,850	...	Revenu moyen d'emploi \$.....	17
945	3.1	810	2.8	135	7.3	18,945	14.8	18,520	14.7	425	21.1	Population ayant travaillé à temps partiel en 1985 (16)	18
5,870	19.2	5,390	18.7	480	26.1	93,585	73.1	91,860	72.8	1,720	85.4	Population ayant travaillé une partie de l'année en 1985 (17).....	19

Voir note et renvois) sur l'incert à la fin de la publication.

Table 1. (continued)

Population Characteristics of Selected Detailed Occupations (Based on the 1980 Classification), Canada, 1986 Census - 20% Sample Data

No.	Characteristics	Selected detailed occupations - Certaines professions détaillées											
		8583 Paper product fabricating and assembling occupations Fabricants et assembleurs de produits en papier						8595 Painting and decorating occupations, n.e.c. Peintres et décorateurs, n.c.a.					
		Total		Males - Hommes		Females - Femmes		Total		Males - Hommes		Females - Femmes	
		Number - Nombre	%	Number - Nombre	%	Number - Nombre	%	Number - Nombre	%	Number - Nombre	%	Number - Nombre	%
	FAMILY RELATED CHARACTERISTICS												
1	Husbands, wives and lone parents in private households.....	7,510	100.0	4,860	100.0	2,650	100.0	18,855	100.0	16,405	100.0	2,450	100.0
2	Spouse in a husband-wife family.....	7,050	93.9	4,700	96.7	2,350	88.7	18,210	96.6	15,880	97.4	2,230	91.0
3	With no children at home	2,070	27.6	1,215	25.0	855	32.3	5,610	29.8	4,900	29.9	710	29.0
4	Spouse employed.....	1,490	19.8	805	16.6	685	25.8	3,825	20.3	3,225	19.7	600	24.5
5	Spouse unemployed....	140	1.9	105	2.2	35	1.3	475	2.5	430	2.6	45	1.8
6	Spouse not in the labour force.....	450	6.0	310	6.4	140	5.3	1,310	6.9	1,245	7.6	65	2.7
7	With one child at home	1,660	22.1	1,125	23.1	535	20.2	4,460	23.7	3,960	24.1	500	20.4
8	Spouse employed.....	1,155	15.4	725	14.9	430	16.2	2,700	14.3	2,270	13.8	430	17.6
9	Spouse unemployed....	125	1.7	70	1.4	55	2.1	430	2.3	370	2.3	60	2.4
10	Spouse not in the labour force.....	385	5.1	335	6.9	50	1.9	1,335	7.1	1,325	8.1	10	0.4
11	With two children at home.....	2,340	31.2	1,650	34.0	690	26.0	5,255	27.9	4,610	28.1	645	26.3
12	Spouse employed.....	1,600	21.3	980	20.2	620	23.4	3,235	17.2	2,650	16.2	585	23.9
13	Spouse unemployed....	150	2.0	100	2.1	50	1.9	360	1.9	320	2.0	40	1.6
14	Spouse not in the labour force.....	580	7.7	565	11.6	15	0.6	1,665	8.8	1,640	10.0	25	1.0
15	With three or more children at home.....	985	13.1	715	14.7	270	10.2	2,880	15.3	2,505	15.3	375	15.3
16	Spouse employed.....	600	8.0	360	7.4	240	9.1	1,500	8.0	1,200	7.3	300	12.2
17	Spouse unemployed....	60	0.8	50	1.0	10	0.4	275	1.5	230	1.4	45	1.8
18	Spouse not in the labour force.....	325	4.3	310	6.4	15	0.6	1,105	5.9	1,075	6.6	30	1.2
19	Parent in a lone-parent family.....	465	6.2	165	3.4	300	11.3	655	3.5	430	2.6	225	9.2
20	With one child at home	285	3.8	115	2.4	170	6.4	325	1.7	240	1.5	85	3.5
21	With two children at home.....	125	1.7	25	0.5	100	3.8	215	1.1	130	0.8	85	3.5
22	With three or more children at home....	50	0.7	20	0.4	30	1.1	100	0.5	50	0.3	50	2.0

See note(s) and footnote(s) on foldout at end of publication.

Tableau 1. (suite)

Caractéristiques de la population de certaines professions détaillées (d'après la classification de 1980), Canada, recensement de 1986 - données-échantillon (20%)

Selected detailed occupations - Certaines professions détaillées											Caractéristiques	N°	
8735 Wire communications and related equipment installing and repairing occupations Installateurs et réparateurs de lignes de communications par fil et matériel connexe						8781 Carpenters and related occupations Charpentiers et travailleurs assimilés							
Total		Males - Hommes		Females - Femmes		Total		Males - Hommes		Females - Femmes			
Number - Nombre	%	Number - Nombre	%	Number - Nombre	%	Number - Nombre	%	Number - Nombre	%	Number - Nombre	%		
23,655	100.0	22,350	100.0	1,305	100.0	89,285	100.0	87,725	100.0	1,560	100.0	CARACTÉRISTIQUES RELIÉES À LA FAMILLE	
												Époux, épouses et parents seuls dans les ménages privés.....	1
23,050	97.4	21,805	98.0	1,145	87.7	86,550	97.2	85,205	97.4	1,345	86.2	Conjoint dans une famille époux-épouse.....	2
6,285	26.6	5,885	26.3	400	30.7	27,390	27.6	27,005	27.6	385	24.7	Sans enfants à la maison	3
4,680	19.8	4,355	19.5	335	25.7	15,195	15.3	14,915	15.3	280	17.9	Conjoint occupé.....	4
365	1.5	345	1.5	20	1.5	1,945	2.0	1,925	2.0	20	1.3	Conjoint en chômage..	5
												Conjoint ne faisant pas partie de la population active...	6
1,230	5.2	1,180	5.3	50	3.8	10,265	10.3	10,170	10.4	95	6.1	Avec un enfant à la maison.....	7
5,045	21.3	4,745	21.2	300	23.0	22,705	22.9	22,420	22.9	285	18.3	Conjoint occupé.....	8
3,070	13.0	2,795	12.5	275	21.1	12,225	12.3	12,035	12.3	190	12.2	Conjoint en chômage..	9
330	1.4	310	1.4	20	1.5	1,860	1.9	1,820	1.9	40	2.6	Conjoint ne faisant pas partie de la population active...	10
1,655	7.0	1,645	7.4	10	0.8	8,620	8.7	8,565	8.8	55	3.5	Avec deux enfants à la maison.....	11
8,265	34.9	7,930	35.5	335	25.7	28,005	28.2	27,640	28.3	365	23.4	Conjoint occupé.....	12
4,660	19.4	4,305	19.3	295	22.6	14,710	14.8	14,440	14.8	270	17.3	Conjoint en chômage..	13
395	1.7	370	1.7	25	1.9	2,295	2.3	2,255	2.3	40	2.6	Conjoint ne faisant pas partie de la population active...	14
3,265	13.8	3,250	14.5	15	1.1	11,000	11.1	10,945	11.2	55	3.5	Avec trois enfants ou plus à la maison.....	15
3,460	14.6	3,345	15.0	115	8.8	18,455	18.6	18,145	18.6	310	19.9	Conjoint occupé.....	16
1,730	7.3	1,625	7.3	105	8.0	7,960	8.0	7,745	7.9	215	13.8	Conjoint en chômage..	17
195	0.8	195	0.9	-	...	1,530	1.5	1,510	1.5	20	1.3	Conjoint ne faisant pas partie de la population active...	18
1,530	6.5	1,520	6.8	10	0.8	8,965	9.0	8,890	9.1	75	4.8	Parent dans une famille monoparentale.....	19
605	2.6	450	2.0	155	11.9	2,735	2.8	2,520	2.6	215	13.8	Avec un enfant à la maison.....	20
315	1.3	215	1.0	100	7.7	1,530	1.5	1,440	1.5	90	5.8	Avec deux enfants à la maison.....	21
240	1.0	190	0.9	50	3.8	795	0.8	720	0.7	75	4.8	Avec trois enfants ou plus à la maison.....	22
55	0.2	45	0.2	10	0.8	410	0.4	360	0.4	50	3.2		

Voir note et renvoi(s) sur l'encart à la fin de la publication.

Table 1. (continued)

Population Characteristics of Selected Detailed Occupations (Based on the 1980 Classification), Canada, 1986 Census - 20% Sample Data

No.	Characteristics	Selected detailed occupations - Certaines professions détaillées											
		8782 Brick and stone masons and tile setters Briqueteurs, maçons et carrelleurs						8784 Plasterers and related occupations Plâtriers et travailleurs assimilés					
		Total		Males - Hommes		Females - Femmes		Total		Males - Hommes		Females - Femmes	
		Number - Nombre	%	Number - Nombre	%	Number - Nombre	%	Number - Nombre	%	Number - Nombre	%	Number - Nombre	%
	POPULATION CHARACTERISTICS												
1	Total population 15 years and over who worked since January 1, 1985.....	25,160	100.0	24,865	100.0	295	100.0	17,900	100.0	17,560	100.0	345	100.0
	by province or territory of residence												
2	Newfoundland.....	355	1.4	355	1.4	-	...	235	1.3	235	1.3	5	1.4
3	Prince Edward Island.....	65	0.3	65	0.3	-	...	45	0.3	35	0.2	5	1.4
4	Nova Scotia.....	840	3.3	840	3.4	-	...	540	3.0	530	3.0	15	4.3
5	New Brunswick.....	670	2.7	650	2.6	20	6.8	395	2.2	380	2.2	15	4.3
6	Quebec.....	5,750	22.9	5,720	23.0	30	10.2	3,275	18.3	3,235	18.4	40	11.6
7	Ontario.....	12,640	50.2	12,485	50.2	155	52.5	6,710	37.5	6,575	37.4	130	37.7
8	Manitoba.....	580	2.3	570	2.3	10	3.4	1,115	6.2	1,110	6.3	10	2.9
9	Saskatchewan.....	420	1.7	425	1.7	-	...	875	4.9	855	4.9	10	2.9
10	Alberta.....	1,660	6.6	1,610	6.5	55	18.6	2,230	12.5	2,175	12.4	50	14.5
11	British Columbia.....	2,180	8.7	2,150	8.6	30	10.2	2,460	13.7	2,400	13.7	60	17.4
12	Yukon.....	-	...	-	...	-	...	-	...	-	...	-	...
13	Northwest Territories.....	5	...	5	...	-	...	15	0.1	20	0.1	-	...
	by age												
14	15 - 34 years.....	10,265	40.8	10,085	40.6	175	59.3	9,400	52.5	9,215	52.5	180	52.2
15	35 - 54 years.....	10,890	43.3	10,790	43.4	95	32.2	6,845	38.2	6,700	38.2	140	40.6
16	55 years and over.....	4,010	15.9	3,990	16.0	25	8.5	1,660	9.3	1,640	9.3	20	5.8
17	Average age.....	39.2	...	39.3	...	33.5	...	35.7	...	35.7	...	34.5	...
	by marital status												
18	Single (never married).....	5,145	20.4	5,095	20.5	55	18.6	4,390	24.5	4,305	24.5	90	26.1
19	Married.....	18,535	73.7	18,305	73.6	225	76.3	12,330	68.9	12,085	68.8	240	69.6
20	Separated.....	610	2.4	610	2.5	-	...	485	2.7	485	2.8	-	...
21	Divorced.....	650	2.6	640	2.6	5	1.7	580	3.2	570	3.2	10	2.9
22	Widowed.....	220	0.9	215	0.9	5	1.7	120	0.7	110	0.6	5	1.4
	by mother tongue												
23	Single responses.....	23,880	94.9	23,630	95.0	250	84.7	17,110	95.6	16,785	95.6	335	97.1
24	English.....	9,785	38.9	9,615	38.7	170	57.6	9,135	51.0	8,905	50.7	225	65.2
25	French.....	5,210	20.7	5,190	20.9	25	8.5	4,185	23.4	4,130	23.5	55	15.9
26	Italian.....	5,185	20.6	5,185	20.9	-	...	1,455	8.1	1,440	8.2	15	4.3
27	German.....	1,200	4.8	1,180	4.7	20	6.8	535	3.0	530	3.0	5	1.4
28	Chinese.....	40	0.2	30	0.1	10	3.4	15	0.1	10	0.1	5	1.4
29	Other languages.....	2,460	9.8	2,430	9.8	30	10.2	1,795	10.0	1,775	10.1	25	7.2
30	Multiple responses.....	1,280	5.1	1,235	5.0	45	15.3	790	4.4	780	4.4	10	2.9
	by ethnic origin												
31	Single origins.....	21,140	84.0	20,885	84.0	255	86.4	13,900	77.7	13,680	77.9	220	63.8
32	British(1).....	4,325	17.2	4,245	17.1	80	27.1	3,370	18.8	3,305	18.8	65	18.8
33	French(2).....	5,255	20.9	5,210	21.0	45	15.3	4,445	24.8	4,380	24.9	60	17.4
34	German.....	1,665	6.6	1,635	6.6	25	8.5	1,170	6.5	1,160	6.6	10	2.9
35	Italian.....	5,930	23.6	5,915	23.8	20	6.8	1,785	10.0	1,760	10.0	25	7.2
36	Ukrainian.....	200	0.8	195	0.8	5	1.7	235	1.3	230	1.3	5	1.4
37	Chinese.....	55	0.2	50	0.2	10	3.4	25	0.1	25	0.1	-	...
38	Dutch (Netherlands).....	585	2.3	580	2.3	5	1.7	385	2.2	370	2.1	15	4.3
39	South Asian(3).....	50	0.2	50	0.2	-	...	40	0.2	40	0.2	-	...
40	Other single origins.....	3,075	12.2	3,000	12.1	70	23.7	2,445	13.7	2,410	13.7	40	11.6
41	Multiple origins(4).....	4,020	16.0	3,980	16.0	40	13.6	4,000	22.3	3,880	22.1	120	34.8

See note(s) and footnote(s) on foldout at end of publication.

Tableau 1. (suite)

Caractéristiques de la population de certaines professions détaillées (d'après la classification de 1980), Canada, recensement de 1986 - données-échantillon (20%)

Selected detailed occupations - Certaines professions détaillées												Caractéristiques	N°
8785						9171							
Painters, paperhangers and related occupations Peintres, tapissiers et travailleurs assimilés						Bus drivers Conducteurs d'autobus							
Total		Males Hommes		Females Femmes		Total		Males Hommes		Females Femmes			
Number - Nombre	%	Number - Nombre	%	Number - Nombre	%	Number - Nombre	%	Number - Nombre	%	Number - Nombre	%		
46,255	100.0	42,060	100.0	4,195	100.0	57,480	100.0	40,280	100.0	17,185	100.0	CARACTÉRISTIQUES DE LA POPULATION	
												Population totale de 15 ans et plus ayant travaillé depuis le 1er janvier 1985.....	1
												selon la province ou le territoire de résidence	
1,180	2.6	940	2.2	250	6.0	985	1.7	910	2.3	70	0.4	Terre-Neuve.....	2
270	0.6	245	0.6	25	0.6	295	0.5	245	0.6	55	0.3	Île-du-Prince-Édouard....	3
2,140	4.6	1,980	4.7	155	3.7	1,855	3.2	1,560	3.9	295	1.7	Nouvelle-Écosse.....	4
1,405	3.0	1,260	3.0	140	3.3	1,525	2.7	1,240	3.1	290	1.7	Nouveau-Brunswick.....	5
9,545	20.6	8,875	21.1	665	15.9	14,705	25.6	12,335	30.6	2,370	13.8	Québec.....	6
16,800	36.3	15,355	36.5	1,450	34.8	21,675	37.7	12,320	30.6	9,350	54.4	Ontario.....	7
2,270	4.9	2,060	4.9	210	5.0	2,570	4.5	2,020	5.0	550	3.2	Manitoba.....	8
1,875	4.1	1,630	3.9	245	5.8	2,500	4.3	1,455	3.6	1,050	6.1	Saskatchewan.....	9
5,070	11.0	4,515	10.7	560	13.3	6,500	11.3	4,000	9.9	2,495	14.5	Alberta.....	10
5,515	11.9	5,055	12.0	460	11.0	4,780	8.3	4,165	10.3	620	3.6	Colombie-Britannique.....	11
40	0.1	25	0.1	10	0.2	45	0.1	15	--	30	0.2	Yukon.....	12
150	0.3	135	0.3	15	0.4	40	0.1	30	0.1	15	0.1	Territoires du Nord-Ouest	13
												selon l'âge	
24,690	53.4	21,900	52.1	2,790	66.5	16,940	29.5	11,040	27.4	5,900	34.3	15 - 34 ans.....	14
15,770	34.1	14,640	34.8	1,130	26.9	30,230	52.6	20,265	50.3	9,965	58.0	35 - 54 ans.....	15
5,795	12.5	5,520	13.1	275	6.6	10,310	17.9	8,985	22.3	1,325	7.7	55 ans et plus.....	16
35.5	...	36.0	...	31.2	...	42.2	...	43.4	...	39.4	...	Âge moyen.....	17
												selon l'état matrimonial	
17,055	36.9	15,265	36.3	1,795	42.8	4,925	8.6	3,965	9.8	960	5.6	Célibataires (jamais marié(e)s).....	18
25,905	56.0	23,850	56.7	2,060	49.1	46,940	81.7	32,855	81.5	14,080	81.9	Marié(e)s.....	19
1,110	2.4	985	2.3	130	3.1	2,150	3.7	1,390	3.4	760	4.4	Séparé(e)s.....	20
1,665	3.6	1,550	3.7	115	2.7	2,605	4.5	1,630	4.0	970	5.6	Divorcé(e)s.....	21
510	1.1	410	1.0	100	2.4	860	1.5	440	1.1	420	2.4	Veuf(ve)s.....	22
												selon la langue maternelle	
44,380	95.9	40,290	95.8	4,095	97.6	55,685	96.9	38,975	96.7	16,700	97.1	Réponses uniques.....	23
26,735	57.8	23,760	56.5	2,975	70.9	34,735	60.4	22,260	55.2	12,480	72.6	Anglais.....	24
8,845	19.1	8,180	19.4	665	15.9	16,210	28.2	13,135	32.6	3,075	17.9	Français.....	25
2,170	4.7	2,115	5.0	55	1.3	400	0.7	355	0.9	45	0.3	Italien.....	26
1,595	3.4	1,480	3.5	135	3.2	1,225	2.1	870	2.2	360	2.1	Allemand.....	27
155	0.3	150	0.4	10	0.2	60	0.1	65	0.2	-	-	Chinois.....	28
4,875	10.5	4,625	11.0	250	6.0	3,045	5.3	2,295	5.7	750	4.4	Autres langues.....	29
1,875	4.1	1,770	4.2	100	2.4	1,795	3.1	1,310	3.3	485	2.8	Réponses multiples.....	30
												selon l'origine ethnique	
34,295	74.1	31,650	75.2	2,645	63.1	42,940	74.7	31,400	77.9	11,540	67.2	Origines uniques.....	31
11,430	24.7	10,305	24.5	1,125	26.8	16,200	28.2	10,785	26.8	5,415	31.5	Britannique (1).....	32
9,275	20.1	8,605	20.5	670	16.0	16,540	28.8	13,255	32.9	3,285	19.1	Français (2).....	33
2,725	5.9	2,540	6.0	195	4.6	2,680	4.6	1,775	4.4	880	5.1	Allemand.....	34
2,550	5.5	2,480	5.9	65	1.5	705	1.2	615	1.5	95	0.6	Italien.....	35
660	1.4	585	1.4	80	1.9	1,045	1.8	810	2.0	240	1.4	Ukrainien.....	36
215	0.5	205	0.5	10	0.2	95	0.2	95	0.2	-	-	Chinois.....	37
1,125	2.4	1,015	2.4	110	2.6	1,270	2.2	700	1.7	575	3.3	Hollandais (Néerlandais)	38
215	0.5	190	0.5	20	0.5	415	0.7	385	1.0	35	0.2	Sud-asiatique (3).....	39
6,100	13.2	5,725	13.6	375	8.9	3,995	7.0	2,980	7.4	1,015	5.9	Autres origines uniques	40
11,955	25.8	10,405	24.7	1,545	36.8	14,535	25.3	8,890	22.1	5,650	32.9	Origines multiples (4).....	41

Voir note et renvoi(s) sur l'encart à la fin de la publication.

Table 1. (continued)

Population Characteristics of Selected Detailed Occupations (Based on the 1980 Classification), Canada, 1986 Census - 20% Sample Data

Characteristics		Selected detailed occupations - Certaines professions détaillées											
		8782 Brick and stone masons and tile setters Briqueurs, maçons et carreleurs					8784 Plasterers and related occupations Plâtriers et travailleurs assimilés						
		Total		Males Hommes		Females Femmes		Total		Males Hommes		Females Femmes	
		Number - Nombre	%	Number - Nombre	%	Number - Nombre	%	Number - Nombre	%	Number - Nombre	%	Number - Nombre	%
by period of immigration													
1	Non-immigrant population	14,560	57.9	14,360	57.8	200	67.8	13,535	75.6	13,255	75.5	275	79.7
2	Immigrant population	10,600	42.1	10,505	42.2	100	33.9	4,370	24.4	4,300	24.5	65	18.8
3	Before 1946	80	0.3	85	0.3	-	...	40	0.2	45	0.3	-	...
4	1946 - 1966	6,375	25.3	6,345	25.5	30	10.2	2,460	13.7	2,440	13.9	15	4.3
5	1967 - 1977	3,130	12.4	3,100	12.5	35	11.8	1,525	8.5	1,485	8.5	45	13.0
6	1978 - 1982	665	2.6	650	2.6	10	3.4	245	1.4	245	1.4	-	...
7	1983 - 1986 (5)	345	1.4	320	1.3	20	6.8	100	0.6	95	0.5	10	2.9
by highest level of schooling													
8	No certificate or diploma	13,040	51.8	12,840	51.6	205	68.3	10,620	59.3	10,425	59.4	190	55.1
9	Less than Grade 9(6)	6,995	27.8	6,905	27.8	90	30.0	4,210	23.5	4,145	23.6	60	17.4
10	Grades 9-13	6,045	24.0	5,930	23.8	110	36.7	6,405	35.8	6,280	35.8	125	36.2
11	High school certificate or diploma	2,260	9.0	2,230	9.0	35	11.7	1,930	10.8	1,900	10.8	30	8.7
12	Trades certificate or diploma	2,565	10.2	2,560	10.3	5	1.7	1,065	5.9	1,055	6.0	5	1.4
13	University(7) or other non-university, with or without certificate or diploma	7,115	28.3	7,060	28.4	60	20.0	4,165	23.3	4,055	23.1	105	30.4
14	University degree	180	0.7	180	0.7	-	...	130	0.7	120	0.7	15	4.3
by class of worker (8)													
15	Paid workers (9)	21,760	86.6	21,475	86.5	280	94.9	13,885	77.6	13,590	77.5	290	84.1
16	Self-employed workers (10)	3,375	13.4	3,360	13.5	15	5.1	4,000	22.4	3,945	22.5	55	15.9
by industry													
17	Primary industries (Div. A, B, C and D) (11)	130	0.5	130	0.5	-	...	65	0.4	65	0.4	-	...
18	Manufacturing industries (Div. E)	1,625	6.5	1,610	6.5	15	5.1	210	1.2	195	1.1	15	4.3
19	Construction industries (Div. F)	21,905	87.1	21,635	87.0	265	89.8	16,795	93.8	16,505	94.0	290	84.1
20	Transportation and storage, communication and other utility industries (Div. G and H)	185	0.7	185	0.7	-	...	60	0.3	55	0.3	5	1.4
21	Trade industries (Div. I and J) (12)	500	2.0	490	2.0	5	1.7	190	1.1	180	1.0	5	1.4
22	Finance and insurance, real estate operator and insurance agent industries (Div. K and L)	60	0.2	60	0.2	-	...	85	0.5	85	0.5	5	1.4
23	Government service industries (Div. N)	260	1.0	250	1.0	10	3.4	145	0.8	130	0.7	10	2.9
24	Other service industries (Div. M, O, P, Q and R) (13)	500	2.0	495	2.0	-	...	360	2.0	345	2.0	15	4.3

See note(s) and footnote(s) on foldout at end of publication.

Tableau 1. (suite)

Caractéristiques de la population de certaines professions détaillées (d'après la classification de 1980), Canada, recensement de 1986 - données-échantillon (20%)

Selected detailed occupations - Certaines professions détaillées												Caractéristiques	N°
8785 Painters, paperhangers and related occupations Peintres, tapissiers et travailleurs assimilés						9171 Bus drivers Conducteurs d'autobus							
Total		Males Hommes		Females Femmes		Total		Males Hommes		Females Femmes			
Number - Nombre	%	Number - Nombre	%	Number - Nombre	%	Number - Nombre	%	Number - Nombre	%	Number - Nombre	%		
												selon la période d'immigration	
34,405	74.4	30,780	73.2	3,615	86.2	50,420	87.7	34,915	86.7	15,505	90.2	Population non immigrante	1
11,855	25.6	11,275	26.8	575	13.7	7,055	12.3	5,375	13.3	1,685	9.8	Population immigrante...	2
200	0.4	170	0.4	30	0.7	460	0.8	365	0.9	90	0.5	Avant 1946.....	3
6,205	13.4	5,900	14.0	305	7.3	3,835	6.7	2,820	7.0	1,015	5.9	1946 - 1955.....	4
3,885	8.4	3,710	8.8	175	4.2	2,335	4.1	1,830	4.5	505	2.9	1956 - 1977.....	5
1,020	2.2	965	2.3	55	1.3	355	0.6	295	0.7	60	0.3	1978 - 1982.....	6
550	1.2	535	1.3	15	0.4	70	0.1	55	0.1	10	0.1	1983 - 1986(5).....	7
												selon le plus haut niveau de scolarité atteint	
22,280	48.2	20,685	49.2	1,595	38.0	31,475	54.8	21,830	54.2	9,650	56.2	Sans certificat ou diplôme N'ayant pas atteint la	8
8,435	18.2	8,015	19.1	420	10.0	10,740	18.7	8,535	21.2	2,210	12.9	9e année(5).....	9
13,850	29.9	12,675	30.1	1,175	28.0	20,735	36.1	13,290	33.0	7,440	43.3	9e à 13e année.....	10
5,040	10.9	4,510	10.7	530	12.6	9,260	16.1	6,250	15.5	3,005	17.5	Certificat ou diplôme d'études secondaires...	11
2,425	5.2	2,320	5.5	100	2.4	1,930	3.4	1,525	3.8	400	2.3	Certificat ou diplôme d'une école de métiers..	12
												Études universitaires(7) ou autres études non universitaires, avec ou sans certificat ou diplôme.....	13
15,050	32.5	13,280	31.6	1,765	42.1	13,870	24.1	9,860	24.5	4,015	23.4	Grade universitaire.....	14
1,455	3.1	1,255	3.0	200	4.8	945	1.6	830	2.1	115	0.7		
												selon la catégorie de travailleurs(8)	
36,845	79.6	33,220	79.2	3,430	84.5	56,270	98.0	39,405	97.8	16,865	98.6	Travailleurs rémunérés(9)	15
9,375	20.4	8,750	20.9	630	15.5	1,120	2.0	870	2.2	245	1.4	Travailleurs autonomes(10)	16
												selon l'industrie	
380	0.8	285	0.7	95	2.3	165	0.3	120	0.3	45	0.3	Industries primaires (Div. A, B, C et D)(11)	17
2,510	5.4	2,310	5.5	205	4.9	75	0.1	65	0.2	10	0.1	Industries manufacturières(Div. E)	18
34,915	75.5	32,215	76.6	2,695	64.2	105	0.2	100	0.2	10	0.1	Industries de la construction(Div. F)....	19
690	1.5	650	1.5	45	1.1	46,160	80.3	32,655	81.0	13,500	78.6	Industries du transport et de l'entreposage, des communications et autres services publics(Div. G et H).....	20
960	2.1	770	1.8	190	4.5	305	0.5	225	0.6	75	0.4	Industries du commerce (Div. I et J)(12).....	21
875	1.9	760	1.8	115	2.7	95	0.2	80	0.2	20	0.1	Industries des intermédiaires financiers et des assurances, des services immobiliers et agences d'assurances(Div. K et L)	22
1,535	3.3	1,300	3.1	235	5.6	1,255	2.2	1,000	2.5	260	1.5	Industries des services gouvernementaux(Div. N)	23
4,385	9.5	3,770	9.0	615	14.7	9,320	16.2	6,050	15.0	3,275	19.1	Autres industries de services(Div. M, O, P, Q et R)(13).....	24

Voir note et renvoi(s) sur l'encart à la fin de la publication.

Table 1. (continued)

Population Characteristics of Selected Detailed Occupations (Based on the 1980 Classification), Canada, 1986 Census - 20% Sample Data

No.	Characteristics	Selected detailed occupations - Certaines professions détaillées											
		8782 Brick and stone masons and tile setters Briqueteurs, maçons et carreleurs						8784 Plasterers and related occupations Plâtriers et travailleurs assimilés					
		Total		Males - Hommes		Females - Femmes		Total		Males - Hommes		Females - Femmes	
		Number - Nombre	%	Number - Nombre	%	Number - Nombre	%	Number - Nombre	%	Number - Nombre	%	Number - Nombre	%
1	Total population 15 years and over who worked since January 1, 1985 - With postsecondary qualifications (14).....	7,950	100.0	7,900	100.0	XXX	...	3,720	100.0	3,640	100.0	XXX	...
	by major field of study												
2	Educational, recreational and counselling services	35	0.4	30	0.4			35	0.9	35	1.0		
3	Fine and applied arts....	100	1.3	95	1.2			60	1.6	35	1.0		
4	Humanities and related fields.....	95	1.2	90	1.1			75	2.0	70	1.9		
5	Social sciences and related fields.....	80	1.0	85	1.1			75	2.0	80	2.2		
6	Secretarial science - General fields.....	20	0.3	20	0.3			15	0.4	15	0.4		
7	Other commerce, management and business administration.....	135	1.7	125	1.6			150	4.0	150	4.1		
8	Agricultural and biological sciences/technologies...	115	1.4	110	1.4			100	2.7	100	2.7		
9	Engineering and applied sciences.....	55	0.7	55	0.7			15	0.4	15	0.4		
10	Engineering and applied science technologies and trades.....	7,225	90.9	7,150	91.0			3,150	84.7	3,115	85.6		
11	Nursing and nursing assistance.....	-	...	-	...			-	...	-	...		
12	Other health professions, sciences and technologies	20	0.3	20	0.3			-	...	-	...		
13	Mathematics and physical sciences.....	60	0.8	55	0.7			25	0.7	20	0.5		
14	All other, n.e.c.....	10	0.1	10	0.1			15	0.4	20	0.5		
15	Total population 15 years and over who worked in 1985.....	23,405	100.0	23,180	100.0	XXX	...	16,710	100.0	16,410	100.0	300	100.0
	by employment income												
16	Full-year, full-time workers (15).....	6,190	26.4	6,145	26.5			4,955	29.7	4,890	29.8	65	21.7
17	Average employment income \$.....	\$ 24,714	...	\$ 24,755	...			\$ 23,651	...	\$ 23,648	...	\$ 23,926	...
18	Population who worked part time in 1985 (16).....	3,075	13.1	3,025	13.1			2,770	16.6	2,680	16.4	80	26.7
19	Population who worked part year in 1985 (17).....	17,780	76.0	17,580	75.8			11,815	70.7	11,575	70.5	240	80.0

See note(s) and footnote(s) on foldout at end of publication.

Tableau 1. (suite)

Caractéristiques de la population de certaines professions détaillées (d'après la classification de 1980), Canada, recensement de 1986 - données-échantillon (20%)

Selected detailed occupations - Certaines professions détaillées												Caractéristiques	N°
8785 Painters, paperhangers and related occupations Peintres, tapissiers et travailleurs assimilés						8171 Bus drivers Conducteurs d'autobus							
Total		Males Hommes		Females Femmes		Total		Males Hommes		Females Femmes			
Number - Nombre	%	Number - Nombre	%	Number - Nombre	%	Number - Nombre	%	Number - Nombre	%	Number - Nombre	%		
11,515	100.0	10,440	100.0	1,080	100.0	10,590	100.0	7,785	100.0	2,805	100.0	Population totale de 15 ans et plus ayant travaillé depuis le 1er janvier 1985 - Avec qualifications postsecondaires (14).....	1
												selon le principal domaine d'études	
320	2.8	220	2.1	100	9.3	505	4.8	265	3.4	240	8.6	Enseignement, loisirs et orientation.....	2
3,655	31.7	3,365	32.2	285	26.4	770	7.3	400	5.1	365	13.0	Beaux-arts et arts appliqués.....	3
595	5.2	530	5.1	60	5.6	490	4.6	415	5.3	75	2.7	Lettres, sciences humaines et disciplines connexes.....	4
530	4.6	460	4.4	70	6.5	575	5.4	440	5.7	130	4.6	Sciences sociales et disciplines connexes....	5
220	1.9	70	0.7	150	13.9	860	8.1	125	1.6	730	26.0	Secrétariat, travail de bureau.....	6
640	5.6	535	5.1	110	10.2	955	9.0	715	9.2	240	8.6	Autres commerces, gestion et administration des affaires.....	7
465	4.0	395	3.8	75	6.9	630	5.9	450	5.8	175	6.2	Sciences et techniques agricoles et biologiques	8
190	1.7	190	1.8	-	...	100	0.9	100	1.3	5	0.2	Génie et sciences appliquées.....	9
4,330	37.6	4,220	40.4	105	9.7	5,045	47.6	4,555	58.5	495	17.6	Techniques et métiers du génie et des sciences appliquées.....	10
70	0.6	10	0.1	60	5.6	290	2.7	40	0.5	250	8.9	Sciences infirmières et soins infirmiers auxiliaires.....	11
125	1.1	85	0.8	35	3.2	190	1.8	110	1.4	85	3.0	Autres sciences et technologies de la santé	12
295	2.6	280	2.7	15	1.4	105	1.0	105	1.3	5	0.2	Mathématiques et sciences physiques.....	13
85	0.7	75	0.7	15	1.4	70	0.7	65	0.8	5	0.2	Autres disciplines, n.c.a.	14
41,770	100.0	38,170	100.0	3,600	100.0	54,790	100.0	38,585	100.0	16,105	100.0	Population totale de 15 ans et plus ayant travaillé en 1985.....	15
												selon le revenu d'emploi	
10,565	25.3	10,080	26.4	490	13.6	22,955	41.9	20,835	53.9	2,125	13.2	Travailleurs ayant travaillé à plein temps toute l'année (15).....	16
\$ 22,093	...	\$ 22,321	...	\$ 17,374	...	\$ 26,826	...	\$ 27,853	...	\$ 16,746	...	Revenu moyen d'emploi \$.....	17
9,880	23.9	8,565	22.4	1,410	39.2	14,680	26.8	6,120	15.8	8,565	53.2	Population ayant travaillé à temps partiel en 1985 (16)	18
31,575	75.6	28,485	74.6	3,095	86.0	30,645	55.9	17,230	44.5	13,420	83.3	Population ayant travaillé une partie de l'année en 1985 (17).....	18

Voir note et renvois (s) sur l'encart à la fin de la publication.

Table 1. (continued)

Population Characteristics of Selected Detailed Occupations (Based on the 1980 Classification), Canada, 1986 Census - 20% Sample Data

Characteristics		Selected detailed occupations - Certaines professions détaillées											
		8782 Brick and stone masons and tile setters Briqueurs, maçons et carreleurs						8784 Plasterers and related occupations Plâtriers et travailleurs assimilés					
		Total		Males Hommes		Females Femmes		Total		Males Hommes		Females Femmes	
		Number Nombre	%	Number Nombre	%	Number Nombre	%	Number Nombre	%	Number Nombre	%	Number Nombre	%
No.													
FAMILY RELATED CHARACTERISTICS													
1	Husbands, wives and lone parents in private households.....	18,765	100.0	18,545	100.0	XXX	...	12,495	100.0	12,270	100.0	XXX	...
2	Spouse in a husband-wife family.....	18,265	97.3	18,075	97.5			12,130	97.1	11,815	97.1		
3	With no children at home	4,240	22.6	4,160	22.4			2,810	22.5	2,755	22.5		
4	Spouse employed.....	2,265	12.1	2,220	12.0			1,825	14.6	1,790	14.6		
5	Spouse unemployed....	385	2.1	380	2.0			205	1.6	200	1.6		
6	Spouse not in the labour force.....	1,580	8.4	1,555	8.4			775	6.2	765	6.2		
7	With one child at home	4,360	23.2	4,300	23.2			2,795	22.4	2,735	22.3		
8	Spouse employed.....	2,185	11.6	2,130	11.5			1,530	12.2	1,495	12.2		
9	Spouse unemployed....	320	1.7	320	1.7			205	1.6	205	1.7		
10	Spouse not in the labour force.....	1,860	9.9	1,850	10.0			1,055	8.4	1,030	8.4		
11	With two children at home.....	5,800	30.9	5,775	31.1			3,965	31.7	3,910	31.9		
12	Spouse employed.....	3,110	16.6	3,100	16.7			1,940	15.5	1,900	15.5		
13	Spouse unemployed....	465	2.5	460	2.5			350	2.8	345	2.8		
14	Spouse not in the labour force.....	2,220	11.8	2,210	11.9			1,670	13.4	1,665	13.6		
15	With three or more children at home.....	3,865	20.6	3,845	20.7			2,565	20.5	2,515	20.5		
16	Spouse employed.....	1,630	8.7	1,605	8.7			1,040	8.3	1,025	8.4		
17	Spouse unemployed....	255	1.4	255	1.4			200	1.6	180	1.5		
18	Spouse not in the labour force.....	1,980	10.6	1,980	10.7			1,325	10.6	1,310	10.7		
19	Parent in a lone-parent family.....	495	2.6	465	2.5			360	2.8	350	2.8		
20	With one child at home	315	1.7	305	1.6			210	1.7	195	1.6		
21	With two children at home.....	105	0.6	95	0.5			130	1.0	130	1.1		
22	With three or more children at home....	70	0.4	65	0.4			25	0.2	25	0.2		

See note (a) and footnote (a) on foldout at end of publication.

Tableau 1. (suite)

Caractéristiques de la population de certaines professions détaillées (d'après la classification de 1980), Canada, recensement de 1986 - données-échantillon (20%)

Selected detailed occupations - Certaines professions détaillées												Caractéristiques	N°
8785 Painters, paperhangers and related occupations Peintres, tapissiers et travailleurs assimilés						8171 Bus drivers Conducteurs d'autobus							
Total		Males - Hommes		Females - Femmes		Total		Males - Hommes		Females - Femmes			
Number - Nombre	%	Number - Nombre	%	Number - Nombre	%	Number - Nombre	%	Number - Nombre	%	Number - Nombre	%		
26,405	100.0	24,180	100.0	2,225	100.0	49,150	100.0	33,460	100.0	15,690	100.0	CARACTÉRISTIQUES RELIÉES À LA FAMILLE	
												Époux, épouses et parents seuls dans les ménages privés.....	1
25,400	96.2	23,430	96.8	1,970	88.5	46,515	94.6	32,535	97.2	13,980	89.1	Conjoint dans une famille époux-épouse.....	2
7,670	29.0	7,005	29.0	665	29.9	12,055	24.5	9,700	29.0	2,355	15.0	Sans enfants à la maison	3
4,525	17.1	3,985	16.5	540	24.3	7,360	15.0	5,485	16.4	1,875	12.0	Conjoint occupé.....	4
625	2.4	570	2.4	55	2.5	700	1.4	535	1.6	165	1.1	Conjoint en chômage..	5
												Conjoint ne faisant pas partie de la population active...	6
2,520	9.5	2,455	10.2	65	2.9	3,995	8.1	3,685	11.0	310	2.0	Avec un enfant à la maison.....	7
5,935	22.5	5,515	22.8	420	18.9	11,065	22.5	8,220	24.6	2,845	18.1	Conjoint occupé.....	8
3,310	12.5	2,950	12.2	360	16.2	7,325	14.9	4,750	14.2	2,575	16.4	Conjoint en chômage..	9
520	2.0	485	2.0	35	1.6	570	1.2	485	1.4	85	0.5	Conjoint ne faisant pas partie de la population active...	10
2,110	8.0	2,085	8.6	25	1.1	3,170	6.4	2,985	8.9	185	1.2	Avec deux enfants à la maison.....	11
7,295	27.6	6,815	28.2	480	21.6	14,870	30.3	9,510	28.4	5,360	34.2	Conjoint occupé.....	12
4,025	15.2	3,610	14.9	415	18.7	10,925	22.2	5,865	17.5	5,060	32.2	Conjoint en chômage..	13
620	2.3	575	2.4	45	2.0	835	1.7	660	2.0	175	1.1	Conjoint ne faisant pas partie de la population active...	14
2,650	10.0	2,625	10.9	25	1.1	3,110	6.3	2,980	8.9	130	0.8	Avec trois enfants ou plus à la maison.....	15
4,500	17.0	4,090	16.9	410	18.4	8,540	17.4	5,115	15.3	3,425	21.8	Conjoint occupé.....	16
2,250	8.5	1,900	7.9	350	15.7	5,815	11.8	2,655	7.9	3,160	20.1	Conjoint en chômage..	17
295	1.1	245	1.0	50	2.2	475	1.0	350	1.0	125	0.8	Conjoint ne faisant pas partie de la population active...	18
1,955	7.4	1,945	8.0	10	0.4	2,250	4.6	2,110	6.3	140	0.9	Parent dans une famille monoparentale.....	19
1,000	3.8	745	3.1	255	11.5	2,630	5.4	925	2.8	1,705	10.9	Avec un enfant à la maison.....	20
515	2.0	390	1.6	125	5.6	1,345	2.7	590	1.8	755	4.8	Avec deux enfants à la maison.....	21
375	1.4	290	1.2	85	3.8	860	1.7	210	0.6	650	4.1	Avec trois enfants ou plus à la maison.....	22
115	0.4	70	0.3	45	2.0	425	0.9	125	0.4	300	1.9		

Voir note et renvoi(s) sur l'encart à la fin de la publication.

Table 1. (continued)

Population Characteristics of Selected Detailed Occupations (Based on the 1980 Classification), Canada, 1986 Census - 20% Sample Data

Characteristics		Selected detailed occupations - Certaines professions détaillées											
		9173 Taxi drivers and chauffeurs Chauffeurs privés et de taxi					9175 Truck drivers Conducteurs de camion						
		Total		Males Hommes		Females Femmes		Total		Males Hommes		Females Femmes	
		Number - Nombre	%	Number - Nombre	%	Number - Nombre	%	Number - Nombre	%	Number - Nombre	%	Number - Nombre	%
No.													
POPULATION CHARACTERISTICS													
1	Total population 15 years and over who worked since January 1, 1985.....	32,280	100.0	29,450	100.0	2,840	100.0	274,125	100.0	266,085	100.0	8,040	100.0
by province or territory of residence													
2	Newfoundland.....	675	2.1	635	2.2	35	1.2	4,790	1.7	4,715	1.8	75	0.9
3	Prince Edward Island.....	125	0.4	115	0.4	10	0.4	1,330	0.5	1,285	0.5	45	0.6
4	Nova Scotia.....	1,445	4.5	1,340	4.6	105	3.7	8,145	3.0	7,960	3.0	185	2.3
5	New Brunswick.....	595	1.8	520	1.8	75	2.6	8,060	2.9	7,905	3.0	150	1.9
6	Quebec.....	8,670	26.9	8,210	27.9	455	16.0	70,050	25.6	69,000	25.9	1,055	13.1
7	Ontario.....	11,595	35.9	10,370	35.2	1,220	43.0	96,760	35.3	93,585	35.2	3,080	38.3
8	Manitoba.....	1,150	3.6	1,035	3.5	110	3.9	11,570	4.2	11,150	4.2	415	5.2
9	Saskatchewan.....	875	2.7	760	2.6	115	4.0	10,125	3.7	9,760	3.7	360	4.5
10	Alberta.....	3,095	9.6	2,865	9.7	230	8.1	30,880	11.3	29,480	11.1	1,405	17.5
11	British Columbia.....	3,865	12.0	3,400	11.5	460	16.2	31,370	11.4	30,130	11.3	1,240	15.4
12	Yukon.....	65	0.2	65	0.2	-	-	330	0.1	320	0.1	15	0.2
13	Northwest Territories.....	135	0.4	130	0.4	10	0.4	715	0.3	690	0.3	20	0.2
by age													
14	15 - 34 years.....	12,280	38.0	11,010	37.4	1,265	44.5	135,315	49.4	130,530	49.1	4,785	59.6
15	35 - 54 years.....	14,220	44.0	12,960	44.0	1,260	44.3	109,930	40.1	107,220	40.3	2,710	33.7
16	55 years and over.....	5,795	17.9	5,480	18.6	315	11.1	28,885	10.5	28,340	10.7	540	6.7
17	Average age.....	40.5	...	40.7	...	37.8	...	36.6	...	36.7	...	33.4	...
by marital status													
18	Single (never married).....	7,560	23.4	6,915	23.5	645	22.7	65,065	23.7	62,690	23.6	2,375	29.5
19	Married.....	19,805	61.3	18,285	62.1	1,525	53.6	188,015	68.6	183,420	68.9	4,600	57.2
20	Separated.....	1,745	5.4	1,510	5.1	235	8.3	8,420	3.1	8,040	3.0	375	4.7
21	Divorced.....	2,765	8.6	2,415	8.2	355	12.5	10,420	3.8	9,935	3.7	485	6.0
22	Widowed.....	415	1.3	330	1.1	90	3.2	2,205	0.8	2,000	0.8	210	2.6
by mother tongue													
23	Single responses.....	30,395	94.1	27,670	94.0	2,720	95.6	265,880	97.0	257,975	97.0	7,905	98.4
24	English.....	17,500	54.2	15,490	52.6	2,010	70.8	173,715	63.4	167,460	62.9	6,255	77.8
25	French.....	7,300	22.6	6,810	23.1	490	17.2	72,210	26.3	71,070	26.7	1,135	14.1
26	Italian.....	385	1.2	370	1.3	15	0.5	4,290	1.6	4,220	1.6	70	0.9
27	German.....	440	1.4	385	1.3	50	1.8	4,035	1.5	3,880	1.5	160	2.0
28	Chinese.....	235	0.7	230	0.8	5	0.2	865	0.3	840	0.3	25	0.3
29	Other languages.....	4,530	14.0	4,385	14.9	145	5.1	10,765	3.9	10,510	3.9	255	3.2
30	Multiple responses.....	1,900	5.9	1,775	6.0	120	4.2	8,250	3.0	8,110	3.0	135	1.7
by ethnic origin													
31	Single origins.....	24,650	76.3	22,790	77.4	1,855	65.3	203,915	74.4	198,800	74.7	5,115	63.7
32	British (1).....	7,370	22.8	6,600	22.4	770	27.1	80,345	29.3	77,915	29.3	2,430	30.2
33	French (2).....	7,490	23.2	6,895	23.4	590	20.8	75,380	27.5	74,085	27.8	1,295	16.1
34	German.....	860	2.7	780	2.6	80	2.8	12,175	4.4	11,795	4.4	375	4.7
35	Italian.....	635	2.0	620	2.1	20	0.7	6,315	2.3	6,210	2.3	105	1.3
36	Ukrainian.....	445	1.4	395	1.3	50	1.8	4,925	1.8	4,765	1.8	160	2.0
37	Chinese.....	285	0.9	275	0.9	10	0.4	1,175	0.4	1,145	0.4	35	0.4
38	Dutch (Netherlands).....	340	1.1	310	1.1	30	1.1	5,355	2.0	5,165	1.9	190	2.4
39	South Asian (3).....	1,845	5.7	1,795	6.1	55	1.9	965	0.4	945	0.4	20	0.2
40	Other single origins.....	5,375	16.6	5,135	17.4	245	8.6	17,270	6.3	16,770	6.3	500	6.2
41	Multiple origins (4).....	7,645	23.7	6,660	22.6	990	34.9	70,210	25.6	67,290	25.3	2,930	36.5

See note(s) and footnote(s) on foldout at end of publication.

Tableau 1. (suite)

Caractéristiques de la population de certaines professions détaillées (d'après la classification de 1980), Canada, recensement de 1986 - données-échantillon (20%)

Selected detailed occupations - Certaines professions détaillées											Caractéristiques	N°	
9313 Longshore workers, stevedores and freight handlers Arrimaurs, débardeurs et manutentionnaires de fret						9511 Typesetting and composing occupations Typographes et compositeurs							
Total		Males - Hommes		Females - Femmes		Total		Males - Hommes		Females - Femmes			
Number - Nombre	%	Number - Nombre	%	Number - Nombre	%	Number - Nombre	%	Number - Nombre	%	Number - Nombre			%
51,800	100.0	49,360	100.0	2,530	100.0	10,145	100.0	4,375	100.0	5,770	100.0	CARACTÉRISTIQUES DE LA POPULATION	
												Population totale de 15 ans et plus ayant travaillé depuis le 1er janvier 1985.....	1
												selon la province ou le territoire de résidence	
2,155	4.2	2,115	4.3	35	1.4	75	0.7	25	0.6	55	1.0	Terre-Neuve.....	2
285	0.5	275	0.6	10	0.4	25	0.2	5	0.1	20	0.3	Île-du-Prince-Édouard....	3
2,550	4.9	2,505	5.1	40	1.6	225	2.2	70	1.6	155	2.7	Nouvelle-Écosse.....	4
2,195	4.2	2,160	4.4	35	1.4	160	1.6	70	1.6	90	1.6	Nouveau-Brunswick.....	5
9,170	17.7	8,905	18.0	265	10.5	2,680	26.4	1,470	33.6	1,210	21.0	Québec.....	6
17,415	33.6	16,195	32.8	1,220	48.2	4,175	41.2	1,740	39.8	2,440	42.3	Ontario.....	7
2,110	4.1	1,985	4.0	130	5.1	365	3.6	125	2.9	245	4.2	Manitoba.....	8
1,635	3.2	1,595	3.2	40	1.6	345	3.4	110	2.5	230	4.0	Saskatchewan.....	9
4,435	8.5	4,140	8.4	295	11.7	1,135	11.2	400	9.1	740	12.8	Alberta.....	10
9,755	18.8	9,310	18.9	450	17.8	925	9.1	360	8.2	565	9.8	Colombie-Britannique....	11
60	0.1	55	0.1	5	0.2	20	0.2	-	-	20	0.3	Yukon.....	12
130	0.3	120	0.2	10	0.4	5	-	-	-	10	0.2	Territoires du Nord-Ouest	13
												selon l'âge	
33,195	64.0	31,660	64.1	1,535	60.7	5,495	54.2	1,580	36.1	3,920	67.9	15 - 34 ans.....	14
13,640	26.3	12,810	25.9	830	32.8	3,680	36.3	2,030	46.4	1,655	28.7	35 - 54 ans.....	15
5,060	9.8	4,895	9.9	165	6.5	970	9.6	770	17.6	200	3.5	55 ans et plus.....	16
32.6	...	32.6	...	33.0	...	35.6	...	40.4	...	32.0	...	Âge moyen.....	17
												selon l'état matrimonial	
23,040	44.4	22,230	45.0	810	32.0	2,680	26.4	1,170	26.7	1,510	26.2	Célibataires (jamais marié (e)s).....	18
25,755	49.6	24,285	49.2	1,460	57.6	6,505	64.1	2,890	66.1	3,615	62.7	Marié (e)s.....	19
1,165	2.2	1,085	2.2	80	3.2	305	3.0	95	2.2	210	3.6	Séparé (e)s.....	20
1,580	3.0	1,440	2.9	135	5.3	540	5.3	170	3.9	370	6.4	Divorcé (e)s.....	21
360	0.7	315	0.6	40	1.6	115	1.1	50	1.1	70	1.2	Veuf (ve)s.....	22
												selon la langue maternelle	
50,315	97.0	47,915	97.1	2,395	94.7	9,910	97.7	4,225	96.6	5,685	98.5	Réponses uniques.....	23
37,020	71.3	35,195	71.3	1,830	72.3	6,330	62.4	2,365	54.1	3,965	68.7	Anglais.....	24
9,210	17.7	8,920	18.1	285	11.3	2,550	25.1	1,340	30.6	1,210	21.0	Français.....	25
970	1.9	925	1.9	45	1.8	100	1.0	60	1.4	45	0.8	Italien.....	26
605	1.2	545	1.1	65	2.6	200	2.0	105	2.4	95	1.6	Allemand.....	27
240	0.5	210	0.4	35	1.4	170	1.7	80	1.8	90	1.6	Chinois.....	28
2,265	4.4	2,130	4.3	140	5.5	560	5.5	285	6.5	280	4.9	Autres langues.....	29
1,585	3.1	1,450	2.9	135	5.3	235	2.3	145	3.3	90	1.6	Réponses multiples.....	30
												selon l'origine ethnique	
36,100	69.6	34,335	69.6	1,770	70.0	6,955	68.6	3,330	76.2	3,825	62.8	Origines uniques.....	31
16,175	31.2	15,430	31.3	745	29.4	2,445	24.1	1,050	24.3	1,385	24.0	Britannique (1).....	32
9,795	18.9	9,460	19.2	340	13.4	2,590	25.5	1,365	31.2	1,230	21.3	Français (2).....	33
1,890	3.6	1,740	3.5	150	5.9	430	4.2	195	4.5	240	4.2	Allemand.....	34
1,620	3.1	1,530	3.1	85	3.4	135	1.3	80	1.8	50	0.9	Italien.....	35
1,105	2.1	1,070	2.2	35	1.4	165	1.6	60	1.4	105	1.8	Ukrainien.....	36
350	0.7	300	0.6	50	2.0	185	1.8	75	1.7	110	1.9	Chinois.....	37
690	1.3	660	1.3	25	1.0	125	1.2	55	1.3	70	1.2	Hollandais (Néerlandais)	38
450	0.9	405	0.8	40	1.6	90	0.9	40	0.9	50	0.9	Sud-asiatique (3).....	39
4,035	7.8	3,740	7.6	295	11.7	780	7.7	400	9.2	385	6.7	Autres origines uniques	40
15,795	30.4	15,030	30.4	765	30.2	3,195	31.5	1,045	23.9	2,150	37.2	Origines multiples (4)....	41

Voir note et renvoi(s) sur l'encart à la fin de la publication.

Table 1. (continued)

Population Characteristics of Selected Detailed Occupations (Based on the 1980 Classification), Canada, 1986 Census - 20% Sample Data

No.	Characteristics	Selected detailed occupations - Certaines professions détaillées											
		9173 Taxi drivers and chauffeurs - Chauffeurs privés et de taxi						9175 Truck drivers - Conducteurs de camion					
		Total		Males - Hommes		Females - Femmes		Total		Males - Hommes		Females - Femmes	
		Number - Nombre	%	Number - Nombre	%	Number - Nombre	%	Number - Nombre	%	Number - Nombre	%	Number - Nombre	%
	by period of immigration												
1	Non-immigrant population.....	23,705	73.4	21,195	72.0	2,510	88.4	249,555	91.0	242,185	91.0	7,365	91.7
2	Immigrant population.....	8,585	26.6	8,255	28.0	330	11.6	24,575	9.0	23,900	9.0	675	8.4
3	Before 1946.....	305	0.9	285	1.0	15	0.5	1,225	0.4	1,185	0.4	35	0.4
4	1946 - 1966.....	2,500	7.7	2,370	8.0	130	4.6	12,870	4.7	12,565	4.7	310	3.9
5	1967 - 1977.....	4,125	12.8	3,995	13.6	130	4.6	7,790	2.8	7,560	2.8	235	2.9
6	1978 - 1982.....	1,360	4.2	1,315	4.5	50	1.8	1,935	0.7	1,870	0.7	65	0.8
7	1983 - 1986 (5).....	285	0.9	290	1.0	5	0.2	760	0.3	725	0.3	35	0.4
	by highest level of schooling												
8	No certificate or diploma.....	16,260	50.3	14,825	50.3	1,440	50.6	172,050	62.8	167,865	63.1	4,190	52.1
9	Less than Grade 9 (6).....	5,135	19.0	5,780	19.6	360	12.7	62,365	22.8	61,430	23.1	940	11.7
10	Grades 9-13.....	10,125	31.4	9,045	30.7	1,085	38.1	109,685	40.0	106,435	40.0	3,255	40.5
11	High school certificate or diploma.....	3,905	12.1	3,600	12.2	305	10.7	38,220	13.9	36,840	13.8	1,385	17.2
12	Trades certificate or diploma.....	985	3.1	915	3.1	70	2.5	9,190	3.4	8,985	3.4	200	2.5
13	University (7) or other non-university, with or without certificate or diploma.....	9,460	29.3	8,505	28.9	960	33.7	52,270	19.1	50,130	18.8	2,145	26.7
14	University degree.....	1,680	5.2	1,610	5.5	70	2.5	2,395	0.9	2,275	0.9	115	1.4
	by class of worker (8)												
15	Paid workers (9).....	22,890	71.0	20,530	69.7	2,360	84.0	253,155	92.5	245,850	92.5	7,310	93.4
16	Self-employed workers (10).....	9,355	29.0	8,905	30.3	450	16.0	20,515	7.5	19,995	7.5	520	6.6
	by industry												
17	Primary industries (Div. A, B, C and D) (11).....	80	0.2	70	0.2	10	0.4	14,165	5.2	13,615	5.1	545	6.8
18	Manufacturing industries (Div. E).....	240	0.7	215	0.7	30	1.1	39,370	14.4	38,455	14.5	910	11.3
19	Construction industries (Div. F).....	40	0.1	35	0.1	5	0.2	16,825	6.1	16,585	6.2	245	3.0
20	Transportation and storage, communication and other utility industries (Div. G and H).....	27,880	86.3	25,755	87.5	2,115	74.5	121,045	44.2	118,440	44.5	2,600	32.3
21	Trade industries (Div. I and J) (12).....	310	1.0	260	0.9	50	1.8	55,450	20.2	53,295	20.0	2,160	26.9
22	Finance and insurance, real estate operator and insurance agent industries (Div. K and L).....	145	0.4	145	0.5	-	...	575	0.2	545	0.2	35	0.4
23	Government service industries (Div. N).....	730	2.3	645	2.2	85	3.0	7,945	2.9	7,620	2.9	325	4.0
24	Other service industries (Div. M, O, P, Q and R) (13).....	2,860	8.9	2,305	7.8	550	19.4	18,745	6.8	17,525	6.6	1,215	15.1

See note(s) and footnote(s) on foldout at end of publication.

Tableau 1. (suite)

Caractéristiques de la population de certaines professions détaillées (d'après la classification de 1980), Canada, recensement de 1986 - données-échantillon (20%)

Selected detailed occupations - Certaines professions détaillées											Caractéristiques	N°	
9313 Longshore workers, stevedores and freight handlers Arrièreurs, débardeurs et manutentionnaires de fret						9511 Typsetting and composing occupations Typographes et compositeurs							
Total		Males - Hommes		Females - Femmes		Total		Males - Hommes		Females - Femmes			
Number - Nombre	%	Number - Nombre	%	Number - Nombre	%	Number - Nombre	%	Number - Nombre	%	Number - Nombre			%
											selon la période d'immigration		
45,810	88.3	43,780	88.7	2,030	80.1	8,440	83.2	3,415	78.1	5,030	87.2	Population non immigrante	1
6,085	11.7	5,585	11.3	505	19.9	1,705	16.8	950	21.7	745	12.9	Population immigrante....	2
165	0.3	165	0.3	-	...	60	0.6	40	0.9	20	0.3	Avant 1946.....	3
2,820	5.4	2,635	5.3	180	7.1	750	7.4	475	10.9	275	4.8	1946 - 1966.....	4
2,225	4.3	2,040	4.1	185	7.3	660	6.5	335	7.7	325	5.6	1967 - 1977.....	5
620	1.2	525	1.1	100	3.9	175	1.7	80	1.8	95	1.6	1978 - 1982.....	6
255	0.5	220	0.4	35	1.4	50	0.5	20	0.5	25	0.4	1983 - 1986(5).....	7
											selon le plus haut niveau de scolarité atteint		
28,320	54.6	26,965	54.6	1,355	53.5	2,250	22.2	1,235	28.2	1,015	17.6	Sans certificat ou diplôme N'ayant pas atteint la 9e année(6).....	8
7,775	15.0	7,475	15.1	305	12.0	270	2.7	220	5.0	55	1.0	9e à 13e année.....	9
20,545	39.6	19,495	39.5	1,050	41.4	1,980	19.5	1,015	23.2	965	16.7	Certificat ou diplôme d'études secondaires....	10
8,920	17.2	8,385	17.0	540	21.3	2,125	20.9	730	16.7	1,390	24.1	Certificat ou diplôme d'une école de métiers..	11
1,185	2.3	1,145	2.3	45	1.8	795	7.8	445	10.2	345	6.0	Études universitaires (7) ou autres études non universitaires, avec ou sans certificat ou diplôme.....	12
12,460	24.0	11,890	24.1	565	22.3	4,435	43.7	1,815	41.5	2,625	45.5	Grade universitaire.....	13
1,010	1.9	975	2.0	30	1.2	540	5.3	150	3.4	395	6.8		14
											selon la catégorie de travailleurs(8)		
51,895	100.0	49,360	100.0	2,530	99.8	9,880	97.5	4,295	98.3	5,585	97.0	Travailleurs rémunérés(9)	15
-	...	-	...	-	...	245	2.4	75	1.7	170	3.0	Travailleurs autonomes(10)	16
											selon l'industrie		
2,020	3.9	1,965	4.0	50	2.0	15	0.1	-	...	15	0.3	Industries primaires (Div. A, B, C et D) (11).	17
11,370	21.9	10,805	21.9	560	22.1	8,655	85.3	3,890	89.0	4,765	82.6	Industries manufacturières(Div. E).	18
740	1.4	730	1.5	10	0.4	10	0.1	10	0.2	-	...	Industries de la construction(Div. F)....	19
19,070	36.7	18,600	37.7	470	18.6	80	0.8	25	0.6	60	1.0	Industries du transport et de l'entreposage, des communications et autres services publics(Div. G et H).....	20
15,900	30.6	14,670	29.7	1,230	48.6	180	1.8	80	1.8	95	1.6	Industries du commerce (Div. I et J) (12).....	21
105	0.2	100	0.2	5	0.2	100	1.0	20	0.5	85	1.5	Industries des intermédiaires financiers et des assurances, des services immobiliers et agences d'assurances(Div. K et L)	22
675	1.3	635	1.3	40	1.6	175	1.7	45	1.0	130	2.3	Industries des services gouvernementaux(Div. N).	23
2,025	3.9	1,855	3.8	165	6.5	925	9.1	305	7.0	620	10.7	Autres industries de services(Div. M, O, P, Q et R) (13).....	24

Voir note et renvoi(s) sur l'encart à la fin de la publication.

Table 1. (continued)

Population Characteristics of Selected Detailed Occupations (Based on the 1980 Classification), Canada, 1986 Census - 20% Sample Data

No.	Characteristics	Selected detailed occupations - Certaines professions détaillées											
		8173 Taxi drivers and chauffeurs - Chauffeurs privés et de taxi						8175 Truck drivers - Conducteurs de camion					
		Total		Males - Hommes		Females - Femmes		Total		Males - Hommes		Females - Femmes	
		Number - Nombre	%	Number - Nombre	%	Number - Nombre	%	Number - Nombre	%	Number - Nombre	%	Number - Nombre	%
1	Total population 15 years and over who worked since January 1, 1985 - With postsecondary qualifications (14).....	7,660	100.0	7,025	100.0	630	100.0	39,320	100.0	37,870	100.0	1,455	100.0
	by major field of study												
2	Educational, recreational and counselling services	305	4.0	265	3.8	40	6.3	560	1.7	555	1.5	105	7.2
3	Fine and applied arts....	320	4.2	285	4.1	30	4.8	1,135	2.9	945	2.5	190	13.1
4	Humanities and related fields.....	570	7.4	540	7.7	30	4.8	1,050	2.7	990	2.6	55	3.8
5	Social sciences and related fields.....	550	7.2	490	7.0	60	9.5	1,320	3.4	1,250	3.3	70	4.8
6	Secretarial science - General fields.....	265	3.5	115	1.6	150	23.8	690	1.8	460	1.2	230	15.8
7	Other commerce, management and business administration.....	710	9.3	675	9.6	30	4.8	2,540	6.5	2,430	6.4	115	7.9
8	Agricultural and biological sciences/technologies...	300	3.9	295	4.2	5	0.8	2,045	5.2	1,975	5.2	75	5.2
9	Engineering and applied sciences.....	285	3.7	280	4.0	5	0.8	560	1.4	550	1.5	10	0.7
10	Engineering and applied science technologies and trades.....	3,235	42.2	3,140	44.7	95	15.1	27,865	70.9	27,475	72.6	390	26.8
11	Nursing and nursing assistance.....	115	1.5	70	1.0	50	7.9	220	0.6	85	0.2	140	9.6
12	Other health professions, sciences and technologies	690	9.0	575	8.2	110	17.5	385	1.0	345	0.9	45	3.1
13	Mathematics and physical sciences.....	200	2.6	200	2.8	5	0.8	545	1.4	515	1.4	25	1.7
14	All other, n.e.c.....	110	1.4	100	1.4	10	1.6	305	0.8	295	0.8	10	0.7
15	Total population 15 years and over who worked in 1985.....	29,770	100.0	27,265	100.0	2,500	100.0	259,730	100.0	252,545	100.0	7,180	100.0
	by employment income												
16	Full-year, full-time workers (15).....	13,965	46.9	13,045	47.8	925	37.0	133,515	51.4	130,845	51.8	2,670	37.1
17	Average employment income \$.....	\$ 17,430	...	\$ 17,604	...	\$ 14,959	...	\$ 25,571	...	\$ 25,726	...	\$ 17,938	...
18	Population who worked part time in 1985 (16).....	5,670	19.0	4,860	17.8	810	32.4	32,620	12.6	30,505	12.1	2,115	28.4
19	Population who worked part year in 1985 (17).....	14,965	50.3	13,480	49.4	1,485	58.4	124,075	47.8	119,850	47.5	4,130	57.4

See note(s) and footnote(s) on foldout at end of publication.

Tableau 1. (suite)

Caractéristiques de la population de certaines professions détaillées (d'après la classification de 1980), Canada, recensement de 1986 - données-échantillon (20%)

Selected detailed occupations - Certaines professions détaillées												Caractéristiques	N ^o
8313 Longshore workers, stevedores and freight handlers Arriveurs, débardeurs et manutentionnaires de fret						9511 Typesetting and composing occupations Typographes et compositeurs							
Total		Males - Hommes		Females - Femmes		Total		Males - Hommes		Females - Femmes			
Number - Nombre	%	Number - Nombre	%	Number - Nombre	%	Number - Nombre	%	Number - Nombre	%	Number - Nombre	%		
7,510	100.0	7,140	100.0	365	100.0	4,165	100.0	1,735	100.0	2,425	100.0	Population totale de 15 ans et plus ayant travaillé depuis le 1er janvier 1985 - Avec qualifications postsecondaires (14).....	1
selon le principal domaine d'études													
195	2.6	170	2.4	20	5.5	145	3.5	25	1.4	115	4.7	Enseignement, loisirs et orientation.....	2
330	4.4	265	3.7	60	16.4	2,110	50.7	1,250	72.0	860	35.5	Beaux-arts et arts appliqués.....	3
420	5.6	390	5.5	30	8.2	340	8.2	95	5.5	245	10.1	Lettres, sciences humaines et disciplines connexes.....	4
495	6.6	480	6.7	15	4.1	155	3.7	40	2.3	115	4.7	Sciences sociales et disciplines connexes....	5
175	2.3	100	1.4	65	17.8	690	16.6	25	1.4	660	27.2	Secrétariat, travail de bureau.....	6
860	11.5	805	11.3	55	15.1	250	6.0	70	4.0	175	7.2	Autres commerces, gestion et administration des affaires.....	7
365	4.9	345	4.8	20	5.5	65	1.6	25	1.4	40	1.6	Sciences et techniques agricoles et biologiques	8
115	1.5	105	1.5	5	1.4	20	0.5	5	0.3	15	0.6	Génie et sciences appliquées.....	9
4,185	55.7	4,140	58.0	50	13.7	270	6.5	170	9.8	100	4.1	Techniques et métiers du génie et des sciences appliquées.....	10
25	0.3	10	0.1	20	5.5	30	0.7	-	...	25	1.0	Sciences infirmières et soins infirmiers auxiliaires.....	11
85	1.1	75	1.1	5	1.4	30	0.7	5	0.3	30	1.2	Autres sciences et technologies de la santé	12
225	3.0	220	3.1	-	...	60	1.4	20	1.2	35	1.4	Mathématiques et sciences physiques.....	13
35	0.5	35	0.5	-	...	-	...	-	...	-	...	Autres disciplines, n.c.a.	14
48,450	100.0	46,175	100.0	2,275	100.0	8,680	100.0	4,165	100.0	5,515	100.0	Population totale de 15 ans et plus ayant travaillé en 1985.....	15
selon le revenu d'emploi													
20,655	42.6	19,780	42.8	880	38.7	5,920	51.2	3,095	74.3	2,825	51.2	Travailleurs ayant travaillé à plein temps toute l'année (15).....	16
\$ 24,788	...	\$ 25,058	...	\$ 18,703	...	\$ 23,988	...	\$ 28,144	...	\$ 19,434	...	Revenu moyen d'emploi \$.....	17
11,805	24.4	11,160	24.2	645	28.4	1,690	17.5	340	8.2	1,345	24.4	Population ayant travaillé à temps partiel en 1985 (16)	18
26,320	54.3	25,045	54.2	1,270	55.8	3,185	33.0	955	22.8	2,240	40.6	Population ayant travaillé une partie de l'année en 1985 (17).....	19

Voir note et renvoi(s) sur l'encart à la fin de la publication.

Table 1. (continued)

Population Characteristics of Selected Detailed Occupations (Based on the 1980 Classification), Canada, 1986 Census - 20% Sample Data

Characteristics		Selected detailed occupations - Certaines professions détaillées											
		9173 Taxi drivers and chauffeurs Chauffeurs privés et de taxi					9175 Truck drivers Conducteurs de camion						
		Total		Males Hommes		Females Femmes		Total		Males Hommes		Females Femmes	
		Number - Nombre	%	Number - Nombre	%	Number - Nombre	%	Number - Nombre	%	Number - Nombre	%	Number - Nombre	%
No.													
	FAMILY RELATED CHARACTERISTICS												
1	Husbands, wives and lone parents in private households.....	20,515	100.0	18,600	100.0	1,915	100.0	191,910	100.0	186,660	100.0	5,250	100.0
2	Spouse in a husband-wife family.....	18,285	94.1	17,810	95.8	1,485	77.5	185,445	96.6	181,035	97.0	4,410	84.0
3	With no children at home	6,440	31.4	5,935	31.9	505	26.4	53,215	27.7	51,545	27.6	1,670	31.8
4	Spouse employed.....	3,640	17.7	3,270	17.6	370	19.3	33,530	17.5	32,225	17.3	1,305	24.9
5	Spouse unemployed....	510	2.5	460	2.5	50	2.6	3,720	1.9	3,600	1.9	120	2.3
6	Spouse not in the labour force.....	2,290	11.2	2,205	11.9	85	4.4	15,965	8.3	15,715	8.4	250	4.8
7	With one child at home.	4,600	22.4	4,280	23.0	320	16.7	45,480	23.7	44,490	23.8	990	18.9
8	Spouse employed.....	2,770	13.5	2,505	13.5	265	13.8	25,690	13.4	24,885	13.3	805	15.3
9	Spouse unemployed....	360	1.8	345	1.9	15	0.8	3,660	1.9	3,570	1.9	90	1.7
10	Spouse not in the labour force.....	1,465	7.1	1,430	7.7	35	1.8	16,130	8.4	16,030	8.6	100	1.9
11	With two children at home.....	5,015	24.4	4,595	24.7	420	21.9	56,450	29.4	55,395	29.7	1,055	20.1
12	Spouse employed.....	2,970	14.5	2,615	14.1	355	18.5	30,265	15.8	29,325	15.7	940	17.9
13	Spouse unemployed....	390	1.9	350	1.9	40	2.1	4,575	2.4	4,520	2.4	55	1.0
14	Spouse not in the labour force.....	1,655	8.1	1,625	8.7	30	1.6	21,605	11.3	21,545	11.5	60	1.1
15	With three or more children at home.....	3,240	15.8	2,995	16.1	245	12.8	30,300	15.8	29,605	15.9	695	13.2
16	Spouse employed.....	1,805	8.8	1,590	8.5	215	11.2	14,075	7.3	13,485	7.2	590	11.2
17	Spouse unemployed....	255	1.2	250	1.3	5	0.3	2,135	1.1	2,100	1.1	35	0.7
18	Spouse not in the labour force.....	1,175	5.7	1,160	6.2	15	0.8	14,100	7.3	14,030	7.5	70	1.3
19	Parent in a lone-parent family.....	1,215	5.9	790	4.2	425	22.2	6,460	3.4	5,625	3.0	835	15.9
20	With one child at home	655	3.2	435	2.3	220	11.5	3,580	1.9	3,095	1.7	485	9.2
21	With two children at home.....	460	2.2	305	1.6	155	8.1	2,065	1.1	1,835	1.0	230	4.4
22	With three or more children at home....	100	0.5	55	0.3	45	2.3	820	0.4	695	0.4	125	2.4

See note(s) and footnote(s) on foldout at end of publication.

Tableau 1. (suite)

Caractéristiques de la population de certaines professions détaillées (d'après la classification de 1980), Canada, recensement de 1986 - données-échantillon (20%)

Selected detailed occupations - Certaines professions détaillées											Caractéristiques	N°	
9313 Longshore workers, stevedores and freight handlers Arrimeurs, débardeurs et manutentionnaires de fret						9511 Typesetting and composing occupations Typographes et compositeurs							
Total		Males - Hommes		Females - Femmes		Total		Males - Hommes		Females - Femmes			
Number - Nombre	%	Number - Nombre	%	Number - Nombre	%	Number - Nombre	%	Number - Nombre	%	Number - Nombre			%
26,155	100.0	24,545	100.0	1,610	100.0	6,850	100.0	2,830	100.0	4,020	100.0	CARACTÉRISTIQUES RELIÉES À LA FAMILLE	
												Époux, épouses et parents seuls dans les ménages privés.....	1
25,275	96.6	23,895	97.4	1,380	85.7	6,380	91.8	2,820	96.2	3,570	88.8	Conjoint dans une famille époux-épouse.....	2
8,310	31.8	7,805	31.8	505	31.4	2,245	32.3	995	34.0	1,250	31.1	Sans enfants à la maison	3
5,445	20.8	5,045	20.6	400	24.8	1,720	24.7	585	20.0	1,135	28.2	Conjoint occupé.....	4
570	2.2	525	2.1	45	2.8	155	2.2	80	2.7	75	1.9	Conjoint en chômage..	5
2,295	8.8	2,235	9.1	60	3.7	370	5.3	330	11.3	40	1.0	Conjoint ne faisant pas partie de la population active...	6
6,350	24.3	6,065	24.7	285	17.7	1,520	21.9	620	21.2	900	22.4	Avec un enfant à la maison.....	7
3,450	13.2	3,220	13.1	230	14.3	1,260	18.1	420	14.3	840	20.9	Conjoint occupé.....	8
610	2.3	605	2.5	5	0.3	60	0.9	15	0.5	45	1.1	Conjoint en chômage..	9
2,290	8.8	2,245	9.1	45	2.8	205	2.9	190	6.5	15	0.4	Conjoint ne faisant pas partie de la population active...	10
7,115	27.2	6,700	27.3	415	25.8	1,955	28.1	855	29.2	1,100	27.4	Avec deux enfants à la maison.....	11
3,880	14.8	3,525	14.4	355	22.0	1,565	22.5	520	17.7	1,045	26.0	Conjoint occupé.....	12
545	2.1	520	2.1	25	1.6	75	1.1	50	1.7	25	0.6	Conjoint en chômage..	13
2,685	10.3	2,650	10.8	35	2.2	320	4.6	290	9.9	30	0.7	Conjoint ne faisant pas partie de la population active...	14
3,495	13.4	3,325	13.5	170	10.6	660	9.5	345	11.8	315	7.8	Avec trois enfants ou plus à la maison.....	15
1,695	6.5	1,555	6.3	140	8.7	485	7.0	215	7.3	270	6.7	Conjoint occupé.....	16
205	0.8	190	0.8	15	0.9	25	0.4	10	0.3	15	0.4	Conjoint en chômage..	17
1,585	6.1	1,575	6.4	10	0.6	140	2.0	115	3.9	25	0.6	Conjoint ne faisant pas partie de la population active...	18
875	3.3	850	3.4	25	1.6	25	0.4	10	0.3	15	0.4	Parent dans une famille monoparentale.....	19
500	1.9	480	1.9	20	1.2	20	0.3	10	0.3	15	0.4	Avec un enfant à la maison.....	20
305	1.2	290	1.2	15	0.9	15	0.2	10	0.3	15	0.4	Avec deux enfants à la maison.....	21
80	0.3	75	0.3	5	0.3	5	0.07	5	0.18	5	0.13	Avec trois enfants ou plus à la maison.....	22

Voir note et renvoi (a) sur l'encart à la fin de la publication.

Table 1. (continued)

Population Characteristics of Selected Detailed Occupations (Based on the 1980 Classification), Canada, 1986 Census - 20% Sample Data

No.	Characteristics	Selected detailed occupations - Certaines professions détaillées											
		9512 Printing press occupations Conducteurs de presses à imprimer					9517 Bookbinding and related occupations Relieurs et travailleurs assialés						
		Total		Males - Hommes		Females - Femmes		Total		Males - Hommes		Females - Femmes	
		Number - Nombre	%	Number - Nombre	%	Number - Nombre	%	Number - Nombre	%	Number - Nombre	%	Number - Nombre	%
POPULATION CHARACTERISTICS													
1	Total population 15 years and over who worked since January 1, 1985.....	24,845	100.0	21,665	100.0	3,180	100.0	10,305	100.0	3,440	100.0	6,865	100.0
by province or territory of residence													
2	Newfoundland.....	195	0.8	155	0.7	35	1.1	70	0.7	25	0.7	45	0.7
3	Prince Edward Island.....	70	0.3	55	0.3	15	0.5	25	0.2	15	0.4	10	0.1
4	Nova Scotia.....	370	1.5	305	1.4	60	1.9	165	1.6	50	1.5	110	1.6
5	New Brunswick.....	275	1.1	235	1.1	45	1.4	130	1.3	55	1.6	75	1.1
6	Quebec.....	8,155	32.8	7,300	33.7	855	26.9	3,205	31.1	1,170	34.0	2,030	29.8
7	Ontario.....	10,770	43.3	9,400	43.4	1,375	43.2	4,470	43.4	1,380	40.1	3,090	45.0
8	Manitoba.....	980	3.9	805	3.7	175	5.5	570	5.5	180	5.2	385	5.6
9	Saskatchewan.....	625	2.5	500	2.3	125	3.9	235	2.3	65	1.9	165	2.4
10	Alberta.....	1,555	6.3	1,285	5.9	275	8.6	595	5.8	155	4.5	445	6.5
11	British Columbia.....	1,820	7.3	1,620	7.5	205	6.4	820	8.0	330	9.6	495	7.2
12	Yukon.....	15	0.1	5	--	5	0.2	-	--	-	--	-	--
13	Northwest Territories.....	15	0.1	10	--	10	0.3	15	0.1	5	0.1	10	0.1
by age													
14	15 - 34 years.....	13,610	54.8	11,730	54.1	1,880	59.1	5,280	51.2	2,065	60.0	3,215	46.8
15	35 - 54 years.....	8,935	36.0	7,895	36.4	1,040	32.7	3,710	36.0	990	28.8	2,720	39.6
16	55 years and over.....	2,300	9.3	2,040	9.4	260	8.2	1,315	12.8	390	11.3	925	13.5
17	Average age.....	35.4	...	35.6	...	34.1	...	35.8	...	33.5	...	37.0	...
by marital status													
18	Single (never married).....	6,735	27.1	5,815	26.8	925	29.1	3,130	30.4	1,440	41.9	1,690	24.6
19	Married.....	16,385	65.9	14,460	66.7	1,925	60.5	6,145	59.6	1,805	52.5	4,340	63.2
20	Separated.....	660	2.7	560	2.6	100	3.1	260	2.5	70	2.0	190	2.8
21	Divorced.....	845	3.4	700	3.2	145	4.6	400	3.9	85	2.5	320	4.7
22	Widowed.....	215	0.9	125	0.6	85	2.7	370	3.6	40	1.2	330	4.8
by mother tongue													
23	Single responses.....	24,045	96.8	20,940	96.7	3,105	97.6	9,985	96.9	3,330	96.7	6,655	97.1
24	English.....	14,640	58.9	12,730	58.8	1,915	60.2	5,750	55.8	1,855	53.8	3,895	56.7
25	French.....	7,015	28.2	6,235	28.8	780	24.5	3,175	30.8	1,145	33.2	2,030	29.6
26	Italian.....	310	1.2	280	1.3	35	1.1	200	1.9	75	2.2	125	1.8
27	German.....	415	1.7	340	1.6	75	2.4	170	1.6	55	1.6	110	1.6
28	Chinese.....	305	1.2	240	1.1	65	2.0	70	0.7	20	0.6	45	0.7
29	Other languages.....	1,355	5.5	1,120	5.2	240	7.5	630	6.1	180	5.2	455	6.6
30	Multiple responses.....	795	3.2	725	3.3	75	2.4	315	3.1	110	3.2	200	2.9
by ethnic origin													
31	Single origins.....	18,610	74.9	16,325	75.3	2,280	71.7	7,975	77.4	2,660	77.3	5,325	77.6
32	British (1).....	6,750	27.2	5,980	27.6	770	24.2	2,835	27.5	875	25.4	1,960	28.6
33	French (2).....	7,080	28.5	6,310	29.1	770	24.2	3,280	31.8	1,135	33.0	2,150	31.3
34	German.....	815	3.3	690	3.2	130	4.1	340	3.3	115	3.3	230	3.4
35	Italian.....	520	2.1	480	2.2	45	1.4	270	2.6	100	2.9	170	2.5
36	Ukrainian.....	315	1.3	290	1.3	20	0.6	155	1.5	40	1.2	115	1.7
37	Chinese.....	395	1.6	325	1.5	75	2.4	60	0.6	20	0.6	40	0.6
38	Dutch (Netherlands).....	370	1.5	290	1.3	80	2.5	105	1.0	25	0.7	80	1.2
39	South asian (3).....	255	1.0	225	1.0	35	1.1	125	1.2	55	1.6	70	1.0
40	Other single origins.....	2,105	8.5	1,745	8.1	360	11.3	805	7.8	295	8.6	510	7.4
41	Multiple origins (4).....	6,240	25.1	5,345	24.7	895	28.1	2,325	22.6	785	22.8	1,545	22.5

See note(s) and footnote(s) on foldout at end of publication.

Tableau 1. (suite)

Caractéristiques de la population de certaines professions détaillées (d'après la classification de 1980), Canada, recensement de 1986 - données-échantillon (20%)

Selected detailed occupations - Certaines professions détaillées												Caractéristiques	N°
9551 Radio and television broadcasting equipment operators Opérateurs d'appareils de radiodiffusion et de télédiffusion						9555 Sound and video recording and reproduction equipment operators Opérateurs d'appareils d'enregistrement et de reproduction vidéo et sonores							
Total		Males Hommes		Females Femmes		Total		Males Hommes		Females Femmes			
Number Nombre	%	Number Nombre	%	Number Nombre	%	Number Nombre	%	Number Nombre	%	Number Nombre	%		
4,890	100.0	4,075	100.0	815	100.0	2,485	100.0	2,155	100.0	340	100.0	CARACTÉRISTIQUES DE LA POPULATION	
Population totale de 15 ans et plus ayant travaillé depuis le 1er janvier 1985.....												1	
selon la province ou le territoire de résidence													
220	4.5	210	5.2	10	1.2	40	1.6	20	0.9	15	4.4	Terre-Neuve.....	2
20	0.4	20	0.5	5	0.6	5	0.2	5	0.2	-	...	Île-du-Prince-Édouard....	3
265	5.4	240	5.9	25	3.1	45	1.8	40	1.9	-	...	Nouvelle-Écosse.....	4
110	2.2	105	2.6	5	0.6	20	0.8	15	0.7	-	...	Nouveau-Brunswick.....	5
1,280	26.2	1,195	29.3	95	11.7	820	32.9	705	32.7	110	32.4	Québec.....	6
1,670	34.2	1,300	31.9	365	44.8	1,055	42.3	895	41.5	165	48.5	Ontario.....	7
230	4.7	185	4.5	45	5.5	90	3.6	85	3.9	5	1.5	Manitoba.....	8
145	3.0	120	2.9	25	3.1	25	1.0	20	0.9	-	...	Saskatchewan.....	9
445	9.1	315	7.7	130	16.0	145	5.8	110	5.1	35	10.3	Alberta.....	10
460	9.4	355	8.7	100	12.3	255	10.2	245	11.4	10	2.9	Colombie-Britannique.....	11
20	0.4	15	0.4	5	0.6	-	...	-	...	-	...	Yukon.....	12
25	0.5	15	0.4	10	1.2	10	0.4	5	0.2	-	...	Territoires du Nord-Ouest	13
selon l'âge													
2,900	59.4	2,255	55.3	650	79.8	1,690	67.7	1,425	66.1	265	76.8	15 - 34 ans.....	14
1,630	33.4	1,485	36.4	150	18.4	725	29.1	645	29.9	80	23.2	35 - 54 ans.....	15
355	7.3	340	8.3	15	1.8	80	3.2	85	3.9	-	...	55 ans et plus.....	16
34.2	...	35.1	...	29.6	...	31.8	...	32.1	...	30.0	...	Âge moyen.....	17
selon l'état matrimonial													
1,835	37.6	1,470	36.1	365	45.1	1,065	42.7	920	42.8	145	42.6	Célibataires (jamais marié (e)s).....	18
2,715	55.6	2,335	57.3	380	46.9	1,325	53.1	1,145	53.3	175	51.5	Marié (e)s.....	19
135	2.8	105	2.6	25	3.1	35	1.4	30	1.4	5	1.5	Séparé (e)s.....	20
155	3.2	130	3.2	25	3.1	70	2.8	50	2.3	15	4.4	Divorcé (e)s.....	21
45	0.9	35	0.9	10	1.2	5	0.2	5	0.2	-	...	Veuf (ve)s.....	22
selon la langue maternelle													
4,775	97.6	3,985	97.8	795	97.5	2,430	97.4	2,110	98.1	320	92.8	Réponses uniques.....	23
3,160	64.6	2,555	62.7	605	74.2	1,535	61.5	1,325	61.6	210	60.9	Anglais.....	24
1,300	26.6	1,170	28.7	130	16.0	735	29.5	650	30.2	80	23.2	Français.....	25
35	0.7	35	0.9	5	0.6	15	0.6	10	0.5	5	1.4	Italien.....	26
35	0.7	25	0.6	10	1.2	15	0.6	15	0.7	-	...	Allemand.....	27
40	0.8	35	0.9	-	...	15	0.6	10	0.5	5	1.4	Chinois.....	28
210	4.3	165	4.0	45	5.5	120	4.8	105	4.9	15	4.3	Autres langues.....	29
110	2.2	90	2.2	20	2.5	65	2.6	45	2.1	20	5.8	Réponses multiples.....	30
selon l'origine ethnique													
3,140	64.2	2,755	67.6	385	47.2	1,745	69.9	1,510	70.1	235	69.1	Origines uniques.....	31
1,135	23.2	1,000	24.5	130	16.0	525	21.0	460	21.3	65	19.1	Britannique (1).....	32
1,310	26.8	1,200	29.4	110	13.5	710	28.5	640	29.7	70	20.6	Français (2).....	33
110	2.2	90	2.2	25	3.1	35	1.4	35	1.6	-	...	Allemand.....	34
85	1.7	70	1.7	20	2.5	80	3.2	65	3.0	10	2.9	Italien.....	35
65	1.3	45	1.1	15	1.8	55	2.2	50	2.3	5	1.5	Ukrainien.....	36
40	0.8	40	1.0	-	...	25	1.0	20	0.9	5	1.5	Chinois.....	37
50	1.0	50	1.2	-	...	40	1.6	25	1.2	15	4.4	Hollandais (Néerlandais)	38
15	0.3	10	0.2	10	1.2	30	1.2	15	0.7	10	2.9	Sud-asiatique (3).....	39
330	6.7	250	6.1	80	9.8	250	10.0	195	9.0	50	14.7	Autres origines uniques	40
1,750	35.8	1,320	32.4	430	52.8	750	30.1	645	29.9	110	32.4	Origines multiples (4).....	41

Voir note et renvoi (s) sur l'encart à la fin de la publication.

Table 1. (continued)

Population Characteristics of Selected Detailed Occupations (Based on the 1980 Classification), Canada, 1986 Census - 20% Sample Data

Characteristics		Selected detailed occupations - Certaines professions détaillées											
		8512 Printing press occupations Conducteurs de presses à imprimer						9517 Bookbinding and related occupations Relieurs et travailleurs assimilés					
		Total		Males - Hommes		Females - Femmes		Total		Males - Hommes		Females - Femmes	
		Number - Nombre	%	Number - Nombre	%	Number - Nombre	%	Number - Nombre	%	Number - Nombre	%	Number - Nombre	%
by period of immigration													
1	Non-immigrant population.....	20,590	82.9	18,050	83.3	2,535	79.7	8,490	82.4	2,870	83.3	5,615	81.8
2	Immigrant population.....	4,260	17.1	3,615	16.7	645	20.3	1,820	17.7	575	16.7	1,250	18.2
3	Before 1946.....	85	0.3	65	0.3	20	0.6	100	1.0	25	0.7	75	1.1
4	1946 - 1966.....	1,765	7.1	1,525	7.0	240	7.5	785	7.6	205	6.0	580	8.4
5	1967 - 1977.....	1,615	6.5	1,355	6.3	260	8.2	615	6.0	190	5.5	420	6.1
6	1978 - 1982.....	570	2.3	490	2.3	80	2.5	240	2.3	105	3.0	135	2.0
7	1983 - 1986 (5).....	225	0.9	180	0.8	45	1.4	85	0.8	45	1.3	35	0.5
by highest level of schooling													
8	No certificate or diploma.....	9,385	37.8	7,955	36.7	1,425	44.8	5,655	54.8	1,475	42.8	4,175	60.8
9	Less than Grade 9 (6)....	1,810	7.3	1,440	6.6	370	11.6	1,580	15.3	305	8.9	1,275	18.6
10	Grades 9-13.....	7,570	30.5	6,515	30.1	1,055	33.2	4,075	39.5	1,175	34.1	2,900	42.2
11	High school certificate or diploma.....	4,670	18.8	4,040	18.6	635	20.0	1,745	16.9	640	18.6	1,105	15.1
12	Trades certificate or diploma.....	2,505	10.1	2,375	11.0	135	4.2	415	4.0	180	5.2	230	3.4
13	University (7) or other non-university, with or without certificate or diploma.....	7,950	32.0	7,045	32.5	905	28.5	2,370	23.0	1,085	31.5	1,290	18.8
14	University degree.....	340	1.4	255	1.2	85	2.7	125	1.2	55	1.6	65	0.9
by class of worker (8)													
15	Paid workers (9).....	24,275	97.8	21,180	97.8	3,095	97.5	10,175	98.9	3,380	98.4	6,795	99.2
16	Self-employed workers (10)	555	2.2	475	2.2	80	2.5	105	1.0	55	1.6	50	0.7
by industry													
17	Primary industries (Div. A, B, C and D) (11).....	30	0.1	20	0.1	5	0.2	5	--	5	0.1	-	...
18	Manufacturing industries (Div. E).....	21,875	88.0	19,355	89.3	2,515	79.1	9,015	87.5	2,890	84.0	6,125	89.2
19	Construction industries (Div. F).....	5	--	10	--	-	...	5	--	-	...	5	0.1
20	Transportation and storage, communication and other utility industries (Div. G and H)	165	0.7	140	0.6	25	0.8	55	0.5	20	0.6	35	0.5
21	Trade industries (Div. I and J) (12).....	490	2.0	380	1.8	115	3.6	210	2.0	70	2.0	150	2.2
22	Finance and insurance, real estate operator and insurance agent industries (Div. K and L)	240	1.0	195	0.9	50	1.6	25	0.2	20	0.6	5	0.1
23	Government service industries (Div. N).....	455	1.8	365	1.7	100	3.1	205	2.0	120	3.5	85	1.2
24	Other service industries (Div. M, O, P, Q and R) (13).....	1,585	6.4	1,205	5.6	370	11.6	785	7.6	325	9.4	460	6.7

See note(s) and footnote(s) on foldout at end of publication.

Tableau 1. (suite)

Caractéristiques de la population de certaines professions détaillées (d'après la classification de 1980), Canada, recensement de 1986 - données-échantillon (20%)

Selected detailed occupations - Certaines professions détaillées												Caractéristiques	N°
9551 Radio and television broadcasting equipment operators Opérateurs d'appareils de radiodiffusion et de télédiffusion						9555 Sound and video recording and reproduction equipment operators Opérateurs d'appareils d'enregistrement et de reproduction vidéo et sonores							
Total		Males Hommes		Females Femmes		Total		Males Hommes		Females Femmes			
Number - Nombre	%	Number - Nombre	%	Number - Nombre	%	Number - Nombre	%	Number - Nombre	%	Number - Nombre	%		
4,310	88.1	3,595	88.2	715	87.7	2,140	85.8	1,875	87.0	265	75.8	selon la période d'immigration	
575	11.8	485	11.9	100	12.3	355	14.2	275	12.8	75	21.7	Population non immigrante	1
45	0.9	40	1.0	10	1.2	-	...	-	...	-	...	Population immigrante...	2
250	5.1	210	5.2	45	5.5	155	6.2	130	6.0	25	7.2	Avant 1946.....	3
200	4.1	175	4.3	30	3.7	140	5.6	110	5.1	25	7.2	1946 - 1966.....	4
60	1.2	50	1.2	10	1.2	50	2.0	30	1.4	20	5.8	1967 - 1977.....	5
20	0.4	10	0.2	10	1.2	5	0.2	10	0.5	-	...	1978 - 1982.....	6
												1983 - 1986 (5).....	7
												selon le plus haut niveau de scolarité atteint	
665	13.6	545	13.4	125	15.3	345	13.8	260	12.1	85	25.0	Sans certificat ou diplôme	8
75	1.5	70	1.7	5	0.6	45	1.8	15	0.7	35	10.3	N'ayant pas atteint la	9
590	12.1	480	11.8	115	14.1	295	11.8	245	11.4	50	14.7	9e année (6).....	10
												9e à 13e année.....	11
510	10.4	395	9.7	110	13.5	270	10.8	235	10.9	35	10.3	Certificat ou diplôme	11
190	3.9	170	4.2	15	1.8	25	1.0	25	1.2	5	1.5	d'études secondaires....	12
												Certificat ou diplôme	13
3,075	62.9	2,585	65.4	410	50.3	1,515	60.7	1,385	64.3	130	38.2	d'une école de métiers..	14
455	9.3	300	7.4	150	18.4	335	13.4	250	11.6	85	25.0	ou autres études non	15
												universitaires, avec ou	16
												sans certificat ou	17
												diplôme.....	18
												Grade universitaire.....	19
												selon la catégorie de travailleurs (8)	
4,880	99.9	4,070	100.0	815	100.6	2,345	94.0	2,005	93.3	340	98.6	Travailleurs rémunérés (9)	20
	150	6.0	145	5.7	5	1.4	Travailleurs autonomes (10)	21
												selon l'industrie	
200	4.1	105	2.6	100	12.3	5	0.2	-	...	-	...	Industries primaires	22
120	2.5	90	2.2	30	3.7	105	4.2	45	2.1	65	19.1	(Div. A, B, C et D) (11)	23
25	0.5	20	0.5	10	1.2	5	0.2	5	0.2	-	...	Industries	24
												manufacturières (Div. E)	25
3,210	65.6	2,765	67.9	445	54.6	725	29.1	710	32.9	15	4.4	Industries de la	26
50	1.0	40	1.0	5	0.6	45	1.8	40	1.9	5	1.5	construction (Div. F)....	27
												Industries du transport	28
30	0.6	25	0.6	5	0.6	10	0.4	10	0.5	-	...	et de l'entreposage, des	29
830	17.0	715	17.5	120	14.7	115	4.6	85	3.0	50	14.7	communications et autres	30
												services publics (Div. G	31
												et H).....	32
420	8.6	315	7.7	105	12.9	1,485	59.5	1,270	58.9	210	61.8	Industries du commerce	33
												(Div. I et J) (12).....	34
												Industries des	35
												intermédiaires	36
												financiers et des	37
												assurances, des services	38
												immobiliers et agences	39
												d'assurances (Div. K et L)	40
												Industries des services	41
												gouvernementaux (Div. N)	42
												Autres industries de	43
												services (Div. M, O, P,	44
												Q et R) (13).....	45

Voir note et renvoi (a) sur l'encart à la fin de la publication.

Table 1. (continued)

Population Characteristics of Selected Detailed Occupations (Based on the 1980 Classification), Canada, 1986 Census - 20% Sample Data

Characteristics		Selected detailed occupations - Certaines professions détaillées											
		9512 Printing press occupations Conducteurs de presses à imprimer						9517 Bookbinding and related occupations Relieurs et travailleurs assimilés					
		Total		Males - Hommes		Females - Femmes		Total		Males - Hommes		Females - Femmes	
		Number - Nombre	%	Number - Nombre	%	Number - Nombre	%	Number - Nombre	%	Number - Nombre	%	Number - Nombre	%
No.													
1	Total population 15 years and over who worked since January 1, 1985 - With postsecondary qualifications (14).....	7,795	100.0	7,075	100.0	725	100.0	1,855	100.0	870	100.0	885	100.0
	by major field of study												
2	Educational, recreational and counselling services	85	1.1	60	0.8	25	3.4	65	3.5	-	...	65	6.6
3	Fine and applied arts....	5,280	67.7	4,940	69.8	340	46.9	850	45.8	460	52.9	390	39.6
4	Humanities and related fields.....	260	3.3	205	2.9	60	8.3	100	5.4	60	6.9	40	4.1
5	Social sciences and related fields.....	165	2.1	125	1.8	45	6.2	75	4.0	30	3.4	45	4.6
6	Secretarial science - General fields.....	155	2.0	75	1.1	75	10.3	175	9.4	-	...	175	17.8
7	Other commerce, management and business administration.....	325	4.2	270	3.8	55	7.6	115	6.2	40	4.6	75	7.6
8	Agricultural and biological sciences/technologies...	125	1.6	85	1.2	40	5.5	75	4.0	10	1.1	60	6.1
9	Engineering and applied sciences.....	70	0.9	60	0.8	5	0.7	15	0.8	20	2.3	-	...
10	Engineering and applied science technologies and trades.....	1,195	15.3	1,150	16.3	40	5.5	280	15.1	230	26.4	45	4.6
11	Nursing and nursing assistance.....	15	0.2	5	0.1	10	1.4	30	1.6	-	...	30	3.0
12	Other health professions, sciences and technologies	40	0.5	25	0.4	15	2.1	35	1.9	5	0.6	30	3.0
13	Mathematics and physical sciences.....	55	0.7	50	0.7	5	0.7	30	1.6	20	2.3	15	1.5
14	All other, n.e.c.....	25	0.3	20	0.3	5	0.7	10	0.5	-	...	15	1.5
15	Total population 15 years and over who worked in 1985.....	23,730	100.0	20,810	100.0	2,925	100.0	8,430	100.0	3,250	100.0	6,175	100.0
	by employment income												
16	Full-year, full-time workers (15).....	17,295	72.9	15,590	74.9	1,710	58.5	4,425	46.9	1,785	54.9	2,640	42.8
17	Average employment income \$.....	\$ 25,786	...	\$ 26,755	...	\$ 16,872	...	\$ 19,514	...	\$ 24,709	...	\$ 15,998	...
18	Population who worked part time in 1985 (16).....	1,620	6.8	1,140	5.5	475	16.2	2,315	24.5	580	17.8	1,735	28.1
19	Population who worked part year in 1985 (17).....	6,145	25.8	5,050	24.3	1,100	37.6	4,825	51.2	1,450	44.6	3,380	54.7

See note(s) and footnote(s) on foldout at end of publication.

Tableau 1. (suite)

Caractéristiques de la population de certaines professions détaillées (d'après la classification de 1980), Canada, recensement de 1986 - données-échantillon (20%)

Selected detailed occupations - Certaines professions détaillées												Caractéristiques	N°
951 Radio and television broadcasting equipment operators Opérateurs d'appareils de radiodiffusion et de télédiffusion						8555 Sound and video recording and reproduction equipment operators Opérateurs d'appareils d'enregistrement et de reproduction vidéo et sonores							
Total		Males - Hommes		Females - Femmes		Total		Males - Hommes		Females - Femmes			
Number - Nombre	%	Number - Nombre	%	Number - Nombre	%	Number - Nombre	%	Number - Nombre	%	Number - Nombre	%		
3,010	100.0	2,530	100.0	475	100.0	1,415	100.0	1,255	100.0	XXX	...	Population totale de 15 ans et plus ayant travaillé depuis le 1er janvier 1985 - Avec qualifications postsecondaires (14).....	1
												selon le principal domaine d'études	
50	1.7	5	0.2	40	8.4	25	1.8	15	1.2			Enseignement, loisirs et orientation.....	2
95	3.2	75	3.0	25	5.3	170	12.0	145	11.6			Beaux-arts et arts appliqués.....	3
740	24.6	600	23.7	140	29.5	380	26.9	335	26.7			Lettres, sciences humaines et disciplines connexes.....	4
100	3.3	45	1.8	55	11.6	50	3.5	30	2.4			Sciences sociales et disciplines connexes....	5
55	1.8	-	...	60	12.6	20	1.4	10	0.8			Secrétariat, travail de bureau.....	6
80	2.7	30	1.2	50	10.5	65	4.6	60	4.8			Autres commerces, gestion et administration des affaires.....	7
25	0.8	15	0.6	10	2.1	10	0.7	5	0.4			Sciences et techniques agricoles et biologiques	8
100	3.3	75	3.0	25	5.3	105	7.4	95	7.6			Génie et sciences appliquées.....	9
1,675	55.6	1,515	63.8	55	13.7	550	38.9	530	42.2			Techniques et métiers du génie et des sciences appliquées.....	10
-	...	-	...	-	...	5	0.4	-	...			Sciences infirmières et soins infirmiers auxiliaires.....	11
15	0.5	10	0.4	5	1.1	-	...	-	...			Autres sciences et technologies de la santé	12
70	2.3	55	2.2	10	2.1	20	1.4	20	1.6			Mathématiques et sciences physiques.....	13
10	0.3	10	0.4	-	...	-	...	5	0.4			Autres disciplines, n.c.a.	14
4,745	100.0	3,990	100.0	755	100.0	2,380	100.0	2,070	100.0	315	100.0	Population totale de 15 ans et plus ayant travaillé en 1985.....	15
												selon le revenu d'emploi	
3,195	67.3	2,840	71.2	355	47.0	1,230	51.5	1,110	53.6	120	38.1	Travailleurs ayant travaillé à plein temps toute l'année (15).....	16
\$ 29,807	...	\$ 30,569	...	\$ 23,697	...	\$ 27,314	...	\$ 28,092	...	\$ 20,176	...	Revenu moyen d'emploi \$.....	17
500	10.5	355	8.9	150	18.9	465	18.5	400	19.3	65	20.6	Population ayant travaillé à temps partiel en 1985 (16)	18
1,420	28.8	1,075	26.8	345	45.7	1,045	43.7	855	41.3	195	51.8	Population ayant travaillé une partie de l'année en 1985 (17).....	19

Voir notes et renvois sur l'encart à la fin de la publication.

Table 1. (concluded)

Population Characteristics of Selected Detailed Occupations (Based on the 1980 Classification), Canada, 1986 Census - 20% Sample Data

Characteristics		Selected detailed occupations - Certaines professions détaillées											
		9512 Printing press occupations Conducteurs de presses à imprimer						9517 Bookbinding and related occupations Relieurs et travailleurs assimilés					
		Total		Males - Hommes		Females - Femmes		Total		Males - Hommes		Females - Femmes	
		Number - Nombre	%	Number - Nombre	%	Number - Nombre	%	Number - Nombre	%	Number - Nombre	%	Number - Nombre	%
No.													
FAMILY RELATED CHARACTERISTICS													
1	Husbands, wives and lone parents in private households.....	16,785	100.0	14,650	100.0	2,125	100.0	6,545	100.0	1,820	100.0	4,725	100.0
2	Spouse in a husband-wife family.....	16,160	86.3	14,290	87.5	1,870	88.0	6,065	82.7	1,785	98.1	4,280	80.6
3	With no children at home	5,155	30.7	4,535	30.9	620	29.2	2,185	33.4	625	34.3	1,560	33.0
4	Spouse employed.....	3,830	22.8	3,315	22.6	515	24.2	1,775	27.1	445	24.5	1,330	28.1
5	Spouse unemployed....	270	1.6	235	1.6	35	1.6	80	1.2	20	1.1	60	1.3
6	Spouse not in the labour force.....	1,050	6.3	980	6.7	70	3.3	330	5.0	160	8.8	170	3.6
7	With one child at home	4,135	24.6	3,590	24.5	545	25.6	1,565	23.9	440	24.2	1,125	23.8
8	Spouse employed.....	2,655	15.8	2,165	14.8	490	23.1	1,305	19.9	290	15.9	1,015	21.5
9	Spouse unemployed....	300	1.8	265	1.8	35	1.6	75	1.1	20	1.1	55	1.2
10	Spouse not in the labour force.....	1,185	7.1	1,160	7.9	25	1.2	180	2.8	125	6.9	55	1.2
11	With two children at home.....	4,980	29.7	4,485	30.6	495	23.3	1,680	25.7	520	28.6	1,160	24.6
12	Spouse employed.....	3,000	17.9	2,540	17.3	460	21.6	1,400	21.4	330	18.1	1,070	22.6
13	Spouse unemployed....	345	2.1	335	2.3	10	0.5	80	1.2	30	1.6	50	1.1
14	Spouse not in the labour force.....	1,640	9.8	1,610	11.0	30	1.4	205	3.1	165	9.1	40	0.8
15	With three or more children at home.....	1,895	11.3	1,690	11.5	205	9.6	640	9.8	200	11.0	440	9.3
16	Spouse employed.....	1,115	6.6	955	6.5	160	7.5	505	7.7	105	5.8	400	8.5
17	Spouse unemployed....	85	0.5	75	0.5	10	0.5	35	0.5	15	0.8	20	0.4
18	Spouse not in the labour force.....	695	4.1	665	4.5	30	1.4	100	1.5	80	4.4	20	0.4
19	Parent in a lone-parent family.....	620	3.7	365	2.5	255	12.0	470	7.2	30	1.6	440	9.3
20	With one child at home	355	2.1	210	1.4	145	6.8	245	3.7	5	0.3	240	5.1
21	With two children at home.....	190	1.1	110	0.8	80	3.8	160	2.4	20	1.1	140	3.0
22	With three or more children at home....	75	0.4	45	0.3	30	1.4	65	1.0	-	...	65	1.4

See note(s) and footnote(s) on foldout at end of publication.

Tableau 1. (fin)

Caractéristiques de la population de certaines professions détaillées (d'après la classification de 1980), Canada, recensement de 1986 - données-échantillon (20%)

Selected detailed occupations - Certaines professions détaillées											Caractéristiques	N°	
9551 Radio and television broadcasting equipment operators Opérateurs d'appareils de radiodiffusion et de télédiffusion						9555 Sound and video recording and reproduction equipment operators Opérateurs d'appareils d'enregistrement et de reproduction vidéo et sonores							
Total		Males Hommes		Females Femmes		Total		Males Hommes		Females Femmes			
Number - Nombre	%	Number - Nombre	%	Number - Nombre	%	Number - Nombre	%	Number - Nombre	%	Number - Nombre			%
2,800	100.0	2,370	100.0	430	100.0	1,355	100.0	1,180	100.0	XXX	...	CARACTÉRISTIQUES RELIÉES À LA FAMILLE	
												Époux, épouses et parents seuls dans les ménages privés.....	1
2,685	85.8	2,315	97.7	370	85.0	1,310	96.0	1,140	96.6			Conjoint dans une famille époux-épouse.....	2
980	35.0	820	34.6	160	37.2	635	46.5	540	45.8			Sans enfants à la maison	3
645	23.0	500	21.1	145	33.7	540	39.6	465	39.4			Conjoint occupé.....	4
90	3.2	80	3.4	10	2.3	55	4.0	35	3.0			Conjoint en chômage..	5
												Conjoint ne faisant pas partie de la population active...	6
240	8.6	235	9.9	5	1.2	45	3.3	45	3.8			Avec un enfant à la maison.....	7
665	23.8	545	23.0	120	27.9	265	19.4	225	19.1			Conjoint occupé.....	8
380	13.6	290	12.2	90	20.9	180	13.2	155	13.1			Conjoint en chômage..	9
45	1.6	25	1.1	20	4.7	15	1.1	15	1.3			Conjoint ne faisant pas partie de la population active...	10
230	8.2	230	9.7	-	...	70	5.1	55	4.7			Avec deux enfants à la maison.....	11
700	25.0	640	27.0	60	14.0	260	19.0	235	19.9			Conjoint occupé.....	12
425	15.2	370	15.6	55	12.8	145	10.6	125	10.6			Conjoint en chômage..	13
30	1.1	30	1.3	-	...	5	0.4	5	0.4			Conjoint ne faisant pas partie de la population active...	14
240	8.5	240	10.1	-	...	105	7.7	100	8.5			Avec trois enfants ou plus à la maison.....	15
355	12.7	315	13.3	40	9.3	145	10.6	140	11.9			Conjoint occupé.....	16
150	5.4	125	5.3	25	5.8	70	5.1	60	5.1			Conjoint en chômage..	17
50	1.8	35	1.5	15	3.5	-	...	-	...			Conjoint ne faisant pas partie de la population active...	18
150	5.4	150	6.3	-	...	80	5.9	80	6.8			Parent dans une famille nonparentale.....	19
120	4.3	55	2.3	65	15.1	50	3.7	35	3.0			Avec un enfant à la maison.....	20
60	2.1	30	1.3	30	7.0	25	1.8	15	1.3			Avec deux enfants à la maison.....	21
25	0.9	10	0.4	15	3.5	25	1.8	25	2.1			Avec trois enfants ou plus à la maison.....	22
20	0.7	10	0.4	10	2.3	5	0.4	-	...				

Voir note et renvoi(s) sur l'encart à la fin de la publication.

REFERENCE MATERIAL
IN
ENGLISH

DEFINITIONS

The definitions of geographic terms and census concepts are presented here in summary form only. Users should refer to the **1986 Census Dictionary** (Catalogue No. 99-101E or F) for the full definitions and additional remarks related to these concepts and definitions.

AGE

Refers to the age at last birthday (as of the census reference date, June 3, 1986). This variable is derived from the date of birth question which asks day, month and year of birth. Persons who were unable to give the exact date of birth were asked to give the best possible estimate.

AVERAGE EMPLOYMENT INCOME

Average employment income of individuals refers to the weighted mean total employment income of individuals 15 years of age and over who reported employment income for 1985. Average employment income is calculated from unrounded data by dividing the aggregate employment income of a specified group of individuals (e.g., males, 45-54 years of age) by the number of individuals with employment income in that group.

CENSUS FAMILY

Refers to a husband and a wife (with or without children who have never married, regardless of age), or a lone parent of any marital status, with one or more children who have never married, regardless of age, living in the same dwelling. For census purposes, persons living in a common-law type of arrangement are considered as now married, regardless of their legal marital status; they accordingly appear as a husband-wife family in most census family tables.

CENSUS FAMILY STATUS

Refers to the classification of the population into family and non-family persons.

Family persons refers to household members who belong to a census family. They, in turn, are further classified as follows:

The terms Husband and Wife refer to persons living in the same dwelling as spouses. Persons living common-law are considered, for census purposes, as now married, regardless of their legal marital status, and accordingly appear as a husband-wife family in most of the published tables.

Lone parent refers to a mother or a father, with no spouse present, living in a dwelling with one or more never-married children.

Child refers to sons and daughters (including adopted children and stepchildren) who have never married, regardless of age, and are living in the same dwelling as their parent(s). Sons and daughters who have ever been married, regardless of their marital status at enumeration, are not considered as members of their parents' family, even though they are living in the same dwelling.

Non-family persons refers to household members who do not belong to a census family. They may be related to the household reference person - Person 1 - (e.g., brother-in-law, cousin, grandparent) or unrelated (e.g., lodger, room-mate, employee). A person living alone is always a non-family person.

CENSUS FAMILY STRUCTURE

Refers to the classification of census families into husband-wife families (with or without children present) and lone-parent families by sex of parent. Husband-wife families may be further disaggregated into "Now-married Couples" and "Common-law Couples".

CLASS OF WORKER

This variable classifies persons who reported a job into those who (i) worked mainly for someone else for wages, salaries, commission or payment in kind, (ii) worked without pay in a family farm, business or professional practice owned or operated by a related household member, (iii) worked mainly for themselves, with or without paid help. The job reported was that in the week prior to enumeration if employed, or the job of longest duration since January 1, 1985 if not employed during the reference week. Persons with two or more jobs in the reference week were to provide information for the job at which they worked the most hours.

Note: Self-employed persons in incorporated companies in 1971 and 1981 Census publications are normally included in the paid worker category to permit comparisons with surveys of establishments and the System of National Accounts. In 1986 Census publications, where space permits, self-employed persons whose farms or businesses were incorporated are shown separately.

EMPLOYED

Refers to persons who, during the week prior to June 3, 1986:

- (a) did any work at all excluding housework or other maintenance or repairs around the home and volunteer work; or
- (b) were absent from their job or business because of own temporary illness or disability, vacation, labour dispute at their place of work, or were absent for other reasons.

Data are available for persons 15 years of age and over, excluding institutional residents.

EMPLOYMENT INCOME

Refers to total income received by persons 15 years of age and over during 1985 as wages and salaries, net income from non-farm self-employment and/or net farm income as defined below.

(a) Wages and Salaries

Refers to gross wages and salaries before deductions for such items as income tax, pensions, unemployment insurance, etc. Included in this source are military pay and allowances, tips, commissions, cash bonuses as well as all types of casual earnings in calendar year 1985. The value of taxable allowances and benefits provided by employers such as free lodging, free automobile use, etc., is excluded.

(b) Net Non-farm Self-employment Income

Refers to net income (gross receipts minus expenses of operation such as wages, rents, depreciation, etc.) received during calendar year 1985 from the respondent's non-farm unincorporated business or professional practice. In the case of a partnership, only the respondent's share was to be reported. Also

included is net income from persons babysitting in their own homes, operators of direct distributorships such as selling and delivering cosmetics, as well as from free-lance activities of artists, writers, music teachers, hairdressers, dressmakers, etc.

(c) Net Farm Self-employment Income

Refers to net income (gross receipts from farm sales minus depreciation and cost of operation) received during calendar year 1985 from the operation of a farm, either on own account or in partnership. In the case of partnerships, only the respondent's share of income was to be reported. Also included are advance, supplementary or assistance payments to farmers by federal or provincial governments. However, the value of income "in kind", such as agricultural products produced and consumed on the farm is excluded.

ETHNIC ORIGIN

Refers to the ethnic or cultural group(s) to which the respondent or the respondent's ancestors belong. Ethnic or cultural group refers to the "roots" or ancestral origin of the population and should not be confused with citizenship or nationality.

It should be noted that prior to the 1981 Census, only the respondent's paternal ancestry was to be reported. If multiple ethnic origins were reported, only one origin was captured, resulting in one ethnic origin per respondent. In 1981, this restriction was removed, allowing for multiple ethnic origins. One write-in was provided on the 1981 questionnaire, in addition to the mark boxes. The 1986 Census questionnaire allows respondents to write in up to three ethnic origins not included in the mark boxes. This increases the number of multiple response possibilities.

The 1986 question was changed slightly from that asked in the 1981 Census. In 1981, respondents were asked, "To which ethnic or cultural group did you or your ancestors belong on first coming to this continent?" The phrase "on first coming to this continent" was removed from the 1986 question. The 1986 ethnic origin question was: "To which ethnic or cultural group(s) do you or did your ancestors belong?"

FULL-TIME OR PART-TIME WEEKS WORKED IN 1985

Refers to persons who worked in 1985. These persons were asked to report whether the weeks they worked in 1985 were full weeks of work or not. Persons with a part-time job for part of the year and a full-time job for another part of the year were to report the information for the job at which they worked the most weeks. Data are available for persons 15 years of age and over who worked in 1985, excluding institutional residents.

INDUSTRY (BASED ON THE 1980 CLASSIFICATION)

Refers to the general nature of the business carried out in the establishment where the person worked, as indicated by the name of the employer and the kind of business, industry or service. Data are available for persons 15 years of age and over, excluding institutional residents. If not employed in the week prior to enumeration, the information relates to the job of longest duration since January 1, 1985. Persons with two or more jobs were to report the information for the job at which they worked the most hours.

Census industry data based on the 1980 Standard Industrial Classification have three levels of aggregation. There are 18 divisions (labelled A to R) which are subdivided into 75 major groups, which are, in turn, subdivided into 296 detailed classes.

Direct comparisons between 1986, 1981 and 1971 Census industry data are possible, based on the 1970 SIC. For further information refer to the definition of INDUSTRY (based on the 1970 classification) in the 1986 Census Dictionary (Cat. No. 99-101E).

LABOUR FORCE ACTIVITY

Refers to the labour market activity of the working age population who, in the week prior to June 3, 1986, were employed or unemployed. The remainder of the working age population is classified as not in labour force. Data are available for persons 15 years of age and over, excluding institutional residents.

MARITAL STATUS

Refers to the conjugal status of a person.

Now married (excluding separated)

Persons whose husband or wife is living, unless the couple is separated or a divorce has been obtained. Persons living common-law are considered as "Now married".

Separated

Persons who have been deserted or who have parted because they no longer want to live together, but have not obtained a divorce.

Divorced

Persons who have obtained a legal divorce and who have not remarried.

Widowed

Persons who have lost their spouse through death and who have not remarried.

Never married (single)

Persons who have never married (including all persons less than 15 years of age) and persons whose marriage was annulled.

MOTHER TONGUE

Refers to the first language learned in childhood and still understood by the individual at the time of the census.

In 1986, the following instructions were provided to respondents:

"You should report the first language you learned in childhood, that is, before you went to school. If you no longer understand that language, report the second language you learned. If you are answering for someone else, report the first language that he/she learned in childhood.

If you understand more than one language, report the one you learned first. If you learned two languages at the same time, report the language you **yourself** spoke **most often at home**. If you used the two languages **equally often**, report both.

For a child who has not yet learned a language, report the language he/she will first be learning **at home**. If he/she is learning two languages at the same time, report the one in which he/she is spoken to **most often**. If the two languages are used **equally often**, report both.

Persons who speak an **Indian language (from India)** should not report Indian but rather Hindi, Urdu, Punjabi or some other language as applicable. Persons who speak an **Amerindian language (North American Indian)** should report Cree, Ojibway or some other Amerindian language as applicable."

NOT IN LABOUR FORCE

The Not in Labour Force classification refers to those persons, who, in the week prior to enumeration, were unwilling or unable to offer or supply their labour services under conditions existing in the labour market. It includes persons who looked for work during the last four weeks but who were not available to start work in the reference week, as well as persons who did not work, did not have a new job to start in four weeks or less, were not on temporary lay-off or did not look for work in the four weeks prior to enumeration. Data are available for persons 15 years of age and over, excluding institutional residents.

OCCUPATION (BASED ON 1980 CLASSIFICATION)

Refers to the kind of work persons were doing during the reference week, as determined by their reporting of their kind of work and the description of the most important duties in their job. Data are available for persons 15 years of age and over, excluding institutional residents. If the person did not have a job during the week prior to enumeration, the data relate to the job of longest duration since January 1, 1985. Persons with two or more jobs were to report the information for the job at which they worked the most hours.

Occupation data are based on a classification structure composed of three levels of aggregation. There are 22 major groups which are subdivided into 80 minor groups. These, in turn, contain a total of 514 detailed occupations.

Direct comparisons of 1981 and 1986 occupation data are possible. For comparison with 1971 Census data, adjustments must be made to the universe and classification. For further information, refer to the definition of OCCUPATION (based on 1971 classification) in the 1986 Census Dictionary (Cat. No. 99-101E).

PERIOD OF IMMIGRATION

Refers to groupings of years derived from year of immigration reported by persons who are not Canadian citizens by birth.

It should be noted that the 1981 and 1986 questions address a slightly more restricted population (persons not Canadian citizens by birth) compared to 1971 (all persons born outside Canada). Due to processing restrictions, earlier censuses had only pre-defined periods of immigration which made it impossible to determine specific age at and year of immigration.

PROVINCE

Refers to the major political division of Canada. From a statistical point of view, it is a basic unit for which data are tabulated and cross-classified. In census publications, provincial tables include the Yukon Territory and the Northwest Territories.

SCHOOLING: HIGHEST DEGREE, CERTIFICATE OR DIPLOMA

Refers to the **highest** degree, certificate or diploma obtained.

SCHOOLING: HIGHEST LEVEL OF

Refers to the highest grade or year of elementary or secondary school attended, or the highest year of university or other non-university completed. University education is considered to be above other non-university. Also, the attainment of a degree, certificate or diploma is considered to be at a higher level than years completed or attended without an educational qualification.

SCHOOLING: MAJOR FIELD OF STUDY (MFS)

Refers to the predominant discipline or area of learning or training of a person's highest postsecondary degree, certificate or diploma. The major field of study classification structure consists of 10 broad or major categories - educational, recreational and counselling services; fine and applied arts; humanities and related fields; social sciences and related fields; commerce, management and business administration; agricultural and biological sciences/technologies; engineering and applied sciences/technologies and trades; health professions, sciences and technologies; and mathematics and physical sciences. This structure is, in turn, subdivided into over 100 "minor" classification categories and over 425 "unit" groups.

SEX

Refers to the gender of the respondent.

UNEMPLOYED

Refers to persons who, during the week prior to enumeration:

- (a) were without work, had actively looked for work in the past four weeks and were available for work; or
- (b) had been on lay-off and expected to return to their job; or
- (c) had definite arrangements to start a new job in four weeks or less.

Data are available for persons 15 years of age and over, excluding institutional residents.

WEEKS WORKED IN 1985

Refers to the number of weeks in 1985 during which a person worked even if for only a few hours. It includes weeks of vacation or sick leave with pay or paid absence on training courses. "Work" excludes housework or other maintenance or repairs around the home and volunteer work. Data are available for persons 15 years of age and over, excluding institutional residents.

WORK ACTIVITY

Refers to the number of weeks which a person worked in the reference year and whether these weeks worked were full time or part time.

YEAR OF IMMIGRATION

Refers to the year of first immigration to Canada reported by persons who are not Canadian citizens by birth.

It should be noted that the 1981 and 1986 questions address a slightly more restricted population (persons not Canadian citizens by birth) compared to 1971 (all persons born outside Canada). Due to processing restrictions, earlier censuses had only pre-defined periods of immigration which made it impossible to determine specific age at and year of immigration.

SAMPLING AND WEIGHTING

The 1986 Census data were collected either on a 100% basis (i.e. for all households) or on a sample basis (i.e. from only a random sample of households) with data weighted to provide estimates of the entire population. The information in this report was collected on a 20% sample basis and weighted up to compensate for sampling. All table headings are noted accordingly. (Note that, on Indian reserves and in remote areas, all data were collected on a 100% basis. In the Northwest Territories, data were collected on a 100% basis but, for the communities of Fort Smith, Hay River, Pine Point and Yellowknife, the data were processed on a 20% basis.)

For any given geographic area, the weighted population, household, dwelling or family, total or subtotal may differ from that shown in reports containing data collected on a 100% basis. Such variation (in addition to the effect of random rounding) will be due to sampling.

DATA QUALITY**GENERAL**

The 1986 Census was a large and complex undertaking and, while considerable effort was taken to ensure high standards throughout all collection and processing operations, the resulting estimates are inevitably subject to a certain degree of error. Users of census data should be aware such error exists, and have some appreciation of its main components, so that they can assess the usefulness of census data for their purposes and the risks involved in basing conclusions or decisions on these data.

Errors can arise at virtually every stage of the census process from the preparation of materials, through the listing of dwellings and data collection to processing. Some errors occur more or less at random, and when the individual responses are aggregated for a sufficiently large group, such errors tend to cancel out. For errors of this nature, the larger the group, the more accurate the

corresponding estimate. It is for this reason that users are advised to be cautious when using small estimates. There are some errors, however, which might occur more systematically, and which result in "biased" estimates. Because the bias from such errors is persistent no matter how large the group for which responses are aggregated, and because bias is particularly difficult to measure, systematic errors are a more serious problem for most data users than the random errors referred to previously.

For census data in general, the principal types of error are as follows:

- **coverage errors**, which occur when dwellings and/or individuals are missed, incorrectly included or double counted;
- **non-response errors**, which result from the fact that responses cannot be obtained from a small number of households and/or individuals, because of extended absence or some other reason;
- **response errors**, which occur when the respondent, or sometimes the Census Representative, misunderstands a census question, and records an incorrect response;
- **processing errors**, which can occur at various steps including: **coding**, when "write-in" responses are transformed into numerical codes by clerks; **data capture**, when responses are transferred from the census questionnaire to computer tapes by key-entry operators; and **imputation**, when a "valid", but not necessarily correct, response is inserted into a record by the computer to replace missing or "invalid" data ("valid" and "invalid" referring to whether or not the response is consistent with other information on the record);
- **sampling errors**, which apply only to the supplementary questions on the "long form" asked of a one-fifth sample of households, and which arise from the fact that the results for these questions, when weighted up to represent the whole population, inevitably differ somewhat from the results which would have been obtained if these questions had been asked of all households.

The above types of error each have both random and systematic components. Usually, however, the systematic component of sampling error is very small in relation to its random component. For the other non-sampling errors, both random and systematic components may be significant.

COVERAGE ERRORS

Coverage errors affect the accuracy of the census counts, that is the sizes of the various census universes: population, families, households and dwellings. While steps have been taken to correct certain identifiable errors, the final counts are still subject to some degree of error resulting from persons or dwellings being missed, incorrectly included in the census or double counted.

Missed dwellings or persons result in **under-coverage**. Dwellings can be missed because of misunderstanding of enumeration area (EA) boundaries, or because dwellings are hidden or appear uninhabitable. Persons can be missed when their dwelling is missed or classified as vacant, or when individual household members are omitted from the questionnaire because the respondent misinterprets the instructions on whom to include. Some individuals may be missed because they have no usual residence and did not spend census night in any dwelling.

Dwellings or persons that are incorrectly included or double counted result in **overcoverage**. Over-coverage of dwellings can occur when structures unfit for habitation are listed as dwellings, or when units which do not meet the census definition of a dwelling are listed separately, instead of being treated as part of a larger dwelling. Double counting of dwellings can occur, for example, because of ambiguity over EA boundaries. Persons can be double counted because their dwelling is double counted or because the guidelines on whom to include on the questionnaire have been misunderstood. Occasionally, someone who is not a Canadian resident may, incorrectly, be enumerated in the census. On average, overcoverage is less likely to occur than undercoverage and, as a result, counts of dwellings and persons are likely to be slightly underestimated.

In 1986, four studies were undertaken to measure different aspects of coverage error. First, a sample of dwellings listed as vacant were revisited to verify that they really were vacant on Census Day. Adjustments have been made to the final census counts for households missed because their dwelling was incorrectly classified as vacant. Secondly, a sample of persons enumerated as temporary residents was selected to verify whether or not they were enumerated at their usual place of residence. Based on this sample, estimates were obtained of the number of persons missed because they were temporarily absent from their usual place of residence. Corresponding adjustments were made to the final population counts. Despite these adjustments, the final counts are still subject to some undercoverage. For Canada as a whole

and for each province, the magnitude of this residual undercoverage in the 1986 Census is being measured by means of a special study known as the Reverse Record Check. Undercoverage tends to be higher for certain segments of the population such as young adult males and recent immigrants. Undercoverage is offset to some degree by overcoverage errors, and in 1986 for the first time a special study was carried out to investigate overcoverage errors.

OTHER NON-SAMPLING ERRORS

While coverage errors affect the number of units in the various census universes, other errors affect the characteristics of those units.

Sometimes, it is not possible to obtain a complete response from a household, even though the dwelling was identified as occupied and a questionnaire dropped off. The household members may have been away throughout the census period or, in rare instances, the householder may have refused to complete the form. More frequently, the questionnaire is returned but information is missing for some questions or individuals. Considerable effort is devoted to ensuring as complete a response as possible. Census Representatives edit the questionnaires and follow up any missing information. The Census Representative's work is then checked by both a supervisor and a quality control technician. Despite this, at the end of the collection stage, a small number of responses are missing. Although missing entries are eliminated during processing, there remains some potential non-response error. This is particularly serious if the non-respondents differ in some respects from the respondents since, as described in a later paragraph, a missing value is replaced by the corresponding entry for a "similar" record. If respondents and non-respondents differ in terms of the characteristics involved, this procedure will result in non-response bias.

Even when a response is obtained, it may not be entirely accurate. The respondent may have misinterpreted the question or may have guessed the answer, especially when answering on behalf of another, possibly absent, household member. Such errors are referred to as response errors. While response errors usually arise from inaccurate information provided by respondents, they can also result from mistakes by the Census Representative when completing certain parts of the questionnaire such as structural type of dwelling, or when calling back to obtain a missing response.

Some of the questions on the census document require a verbal response to be written in. During regional processing, these "write-in" entries are given a numeric code. Coding errors can occur, especially when the code list is extensive (as with, for example, language, ethnic origin, industry and occupation), and when the written response is ambiguous, incomplete or difficult to read. Coding errors are controlled, though not completely eliminated, by verifying a sample of each coder's work and taking corrective action where necessary.

After the coding and certain other manual processing steps are complete, the information on the questionnaires is key-entered onto a computer file. Two procedures are used to control the number of data capture errors. First, certain edits (such as range checks) are performed as the data are keyed. Secondly, a sample from each batch of documents is re-keyed and compared with the original entries. If there is more than a specified number of errors among the original entries, the whole batch is re-keyed.

Once the data have been captured, they are sent to Ottawa where they undergo a series of computer checks to identify missing or inconsistent responses. In the case of inconsistent responses, it has first to be decided which response is to be considered invalid. Invalid or missing responses must then be replaced by valid responses, that is, responses which are consistent with other data on the record. For a small proportion of cases, the correct response can be inferred from other data on the record. In most cases, however, this is not possible and a valid response is obtained from a "donor" record selected at random from among a group of consistent records which are similar to the invalid record in terms of a number of related characteristics. There is, of course, no guarantee that the imputed value will necessarily be the correct response for the individual concerned. However, provided the missing or invalid records are similar, on average, to the valid records, any imputation errors will more or less cancel out when results are tabulated for a sufficiently large geographical area or subgroup of the population.

Various studies are being carried out to evaluate the quality of the responses obtained in the 1986 Census. For each question, response rates and edit failure rates have been calculated. These can be useful in identifying the potential for non-response and other errors. Also, tabulations from the 1986 Census have been or will be compared with corresponding estimates from previous censuses, from sample surveys (such as the Labour Force Survey) and from various administrative records (such as

birth registrations and municipal assessment records). Such comparisons can indicate potential quality problems or at least discrepancies between the sources.

In addition to these aggregate-level comparisons, there are some micromatch studies in progress, in which census responses are compared with another source of information at the individual record level. For certain "stable" characteristics (such as age, sex, mother tongue, place of birth, etc.), the responses obtained in the 1986 Census, for a sample of individuals, are being compared with those for the same individuals in the 1981 Census. Also, following the 1986 Census, a sample of persons was re-enumerated, primarily to determine overcoverage rates. At the same time, however, interviewers asked a series of detailed questions on language, ethnic origin and structural type of dwelling, the responses to which will be compared with the corresponding census responses in order to identify, and hopefully understand, response errors.

SAMPLING ERRORS

Estimates obtained by weighting up responses collected on a sample basis are subject to error due to the fact that the distribution of characteristics within the sample will not usually be identical to the distribution of characteristics within the population from which the sample has been selected.

The potential error introduced by sampling will vary according to the relative scarcity of the characteristics in the population. For large cell values the potential error due to sampling, as a proportion of the cell value, will be relatively small. For small cell values this potential error, as a proportion of the cell value, will be relatively large.

The potential error due to sampling is usually expressed in terms of the so called "standard error". This is the square root of the average, taken over all possible samples of the same size and design, of the squared deviation of the sample estimate from the value for the total population.

The table below provides approximate measures of the standard error due to sampling. These measures are intended as a general guide only.

Users wishing to determine the approximate error due to sampling for any given cell of data, based upon the 20% sample, should choose the standard error value in the column of the standard error table whose heading is closest to the value of the given cell in the census tabulation. When using the obtained standard error value, in general the user can be reasonably certain that, for the enumerated population, the true value (discounting all forms of error other than sampling) lies within plus or minus three times the standard error (e.g., for a cell value of 1,000 the range would be 1,000 + or - 3X65 or 1,000 + or - 195).

The standard errors given in the table below will not apply to population or universe (persons, households, dwellings or families) totals or subtotals for the geographic area under consideration (see Sampling and Weighting). The effect of sampling for these cells can be determined by comparison with a corresponding 100% publication.

The effect of the particular sample design and weighting procedure used in the 1986 Census will vary, however, from one characteristic to another and from one geographic area to another. The standard error values in the table below may, therefore, understate or overstate the error due to sampling.

For further information on the quality of census data, contact Social Survey Methods Division at Statistics Canada, Ottawa, Canada K1A 0T6 (613) 951-6929.

Table: Approximate Standard Error Due to Sampling for 1986 Census Sample Data

	Cell Value											
	50	100	200	500	1,000	2,000	5,000	10,000	20,000	50,000	100,000	500,000
Approximate Standard Error	15	20	30	45	65	90	140	200	280	435	600	1,300

CONFIDENTIALITY AND RANDOM ROUNDING

The figures shown in this report have been subjected to a confidentiality procedure known as "**random rounding**" to prevent the possibility of associating small figures with any identifiable individual. Under this method, all figures including totals are randomly rounded (either up or down) to a multiple of "5". This technique provides strong protection against direct, residual or negative disclosures without adding significant error to the census data. However, since totals are independently rounded, they do not necessarily equal the sum of individual rounded figures in distributions. Also, minor differences can be expected for corresponding totals and cell values in various census tabulations. Similarly, percentages, which are calculated on rounded figures, do not necessarily add to 100. Percentage distributions and rates for the most part are based on rounded data, while percentage changes and averages are based on unrounded data.

Of concern to some users is that small cell counts may suffer a significant distortion as a result of random rounding. This distortion is the protection against disclosure and individual data cells containing these small numbers may lose their precision as a result. Since the rounding is of a random nature, however, when data cells are re-aggregated by the user, the rounding errors tend to cancel out. Distortions may be further reduced by building in the appropriate subtotals into tabulations. Also available is the option of requesting custom tabulations from the census microdata bases. With custom products, random rounding occurs after data cells have been aggregated thus minimizing any distortion.

In addition to random rounding, procedures such as **area and cell suppression** have been adopted to further protect the confidentiality of individual responses.

With **area suppression**, all characteristic data for the geographic area are deleted and replaced with the symbol (XXX). The extent to which data are suppressed depends upon whether the area is a standard geographic area, i.e. aggregated from enumeration areas (federal electoral districts, census divisions, census subdivisions, census tracts, etc.) or a non-standard area specified by the user for a custom tabulation. Data are deleted if the population is less than 40 persons for standard areas and less than 100 persons for non-standard areas. For tables involving income distributions, the suppression of data is extended to geographic areas with a total population of less than 250.

Suppressed data are, however, included in the appropriate higher aggregate subtotals and totals. This technique is being implemented for all products involving subprovincial data (i.e. Profile series, basic summary data products, semi-custom and custom data products) collected on a 100% or 20% sample basis.

Note: For data collected on a 20% sample basis, area suppression is based on the non-institutional population rather than the total population since sample data were not collected for the institutional population.

With **cell suppression**, the minimum acceptable value for a cell is specified. All cell values below the designated cut-off are deleted and replaced by the symbol (XXX). However, the suppressed data are included in the appropriate higher aggregate subtotals and totals. For 1986 data products, two different methods of cell suppression are being implemented. For publications in "The Nation" and "Dimensions" series involving income, detailed occupation or detailed industry, the distribution is being suppressed where less than 250 persons or units are involved. In semi-custom and custom tabulations of variables collected on a sample basis, all cells with a value of "5" (after random rounding) are being suppressed.

SPECIAL NOTES

POPULATION COUNTS BASED ON USUAL RESIDENCE

The population counts shown here for a particular area represent the number of Canadians whose usual place of residence is in that area, regardless of where they happened to be on Census Day. Also included are any Canadians staying in a dwelling in that area on Census Day and having no usual place of residence elsewhere in Canada. In most areas, there is little difference between the number of usual residents and the number of people staying in the area on Census Day. For certain places, however, such as tourist or vacation areas, or those including large work camps, the number of people staying in the area at any particular time could significantly exceed the number of usual residents shown here.

INCOMPLETELY ENUMERATED INDIAN RESERVES AND INDIAN SETTLEMENTS

On some Indian reserves and Indian settlements in the 1986 Census, enumeration was not permitted or was interrupted before it could be completed.

Data for 1986 are therefore not available for the incompletely enumerated reserves and settlements and are not included in tabulations. Data for geographic areas containing one or more of these reserves or settlements are therefore noted accordingly. Because of the missing data, users are cautioned that for affected geographic areas, comparisons (e.g., percentage change) between 1981 and 1986 are not exact. While for higher level geographic areas (Canada, provinces, census metropolitan areas and census agglomerations) the impact of the missing data is very small, the impact can increase for smaller areas containing a larger proportion of affected reserves and settlements.

While it is not possible to estimate the population of each incompletely enumerated reserve, estimates of the missed total population and total occupied dwellings at the provincial level have been made and are shown in the Appendix.

Note, however, that it was not possible to estimate any characteristics of the missed population, even at the provincial level.

Additional information on this subject can be obtained by referring to the User Information Bulletin, Number 1, "Summary of the Methodology

for Estimating the Population and Occupied Private Dwellings on Incompletely Enumerated Indian Reserves".

NUMBER OF WEEKS WORKED

The data for the 40-48 and 49-52 weeks worked categories for 1985 must be interpreted with caution because some respondents tend to exclude their paid leave of absence due to vacation or for other reasons from their work weeks, when in fact such leave of absence should be included. As a result, the 49-52 week category may be understated.

LABOUR FORCE ACTIVITY

The census labour force activity concepts have not changed between 1981 and 1986. However, the processing of the data was modified causing some differences. In the 1986 Census, contrary to previous censuses, a question on school attendance was not asked. This question was used to edit the labour force activity variable, specifically unemployment. Consequently, the processing differences affect the unemployed population and are mostly concentrated among the 15-19 year age group. The table below indicates the magnitude of the effect upon the data, at the Canada level.

COMPARABILITY OF DATA ON ETHNIC ORIGIN

Comparison between 1981 and 1986. The 1981 and 1986 ethnic origin data are not directly comparable.

Labour Force Activity, 1981 Census of Canada

Canada	1981 Census (as published in 1981)	1981 Census (using 1986 processing)	% change
Labour force 15 years and over	12,054,150	12,081,280	.23
Employed	11,167,915	11,167,915	no change
Unemployed	886,235	913,365	3.06
Not in the labour force	6,555,135	6,528,005	-0.41
Labour force 15-19 years	1,073,945	1,098,390	2.28
Employed	906,705	906,705	no change
Unemployed	167,240	191,680	14.61
Not in the labour force	1,229,630	1,205,190	-1.99
Labour force 20 years and over	10,980,205	10,982,890	0.02
Employed	10,261,210	10,261,210	no change
Unemployed	718,995	721,685	0.37
Not in the labour force	5,325,505	5,322,815	-0.05

The 1981 ethnic origin question: To which ethnic or cultural group did you or your ancestors belong on first coming to this continent?, was modified for the 1986 Census. The phrase "on first coming to this continent" was removed from the 1986 version as it was viewed as being inappropriate for persons of aboriginal origin. The 1986 question was: To which ethnic or cultural group(s) do you or did your ancestors belong?

In 1986, respondents were instructed to mark or specify as many groups as apply. This instruction along with the addition of two more write-in spaces contributed significantly to an increase in multiple ethnic origin responses.

As well, the mark boxes in the question were ordered on the basis of 1981 incidence reporting of single ethnic origins. This changed the relative position of the mark boxes Chinese and Polish.

In light of the recommendations of a Parliamentary Commission on Visible Minorities in Canadian Society in the report Equality Now and the Abella Commission on Equality in Employment, the mark box Black was added to the 1986 ethnic origin question.

The mark boxes for aboriginal peoples were also changed. In 1986, status and non-status Indian categories which had been part of the 1981 ethnic origin question were replaced by North American Indian. It should be noted that persons of non-aboriginal cultural origin but status Indian under the Indian Act of Canada, for example, persons who obtained Indian status at marriage, could have been included in 1981 data for aboriginal peoples. These persons may not have identified their ethnic origin to be North American Indian in 1986 and thus would not be included in the 1986 count of aboriginal peoples. Also, in 1986, an undetermined number of persons of Métis origin could have indicated their ethnic origin as being the multiple response North American Indian and some other ethnic or cultural origin(s).

Single and Multiple Response

A **Single Response** occurs when the respondent provides only one origin. For example, for Canada, 709,585 gave Italian as their only ethnic origin.

A **Multiple Response** occurs when the respondent provides more than one origin. Some 297,325 Canadians gave a response which included Italian and one or more ethnic or cultural origins(s). For example, 31,495 provided the multiple response combination: Italian and French.

In the ethnic origin legend for this publication, the single origins are shown as unique groups. The multiple origins are shown as one group: multiple origins. In the case of the 31,495 Italian and French multiple response combination, it would be included in the multiple origins count (6,986,345 for Canada).

For further information regarding the data on ethnic origin, please contact the Housing, Family and Social Statistics Division, Statistics Canada, Ottawa, Ontario K1A 0T6, telephone (613) 951-2574.

IMMIGRANT POPULATION AND POPULATION BORN OUTSIDE CANADA

All persons born outside Canada are not necessarily immigrants to Canada. Individuals who have reported their place of birth outside Canada, but who are Canadian citizens by birth, are not considered immigrants to Canada. Consequently, they do not have a period of immigration or age at immigration when they take up permanent residence in Canada. These individuals will be included in the non-immigrant population. This approach was used in the 1981 Census. By contrast, in the 1971 Census, all persons born outside Canada were categorized as immigrants and required to respond to the question on period of immigration.

OCCUPATION

The following minor data quality problems should be taken into consideration when using this publication.

Tailors and dressmakers (8553) and sewing machine operators (8563): In minor group 855-856, Occupations associated with textile, fur and leather products, there is confusion in the coding of tailors and dressmakers (8553) and sewing machine operators (8563), particularly in the province of Quebec. Consequently, tailors and dressmakers estimates are high at the expense of the machine operators in this province.

Farm workers (7183, 7185, 7199): Data for farm workers should be used with caution. The reference period for the census was the last week of May, 1986. Farmers and farm workers, whether livestock, crop or a combination of these, will be primarily occupied at this period of time in seeding, planting or otherwise working the land. The principal activities reported on the census questionnaires may imply, therefore, that these people are crop farm workers. Crop farm workers (7185) may consequently be overstated at the expense of livestock workers (7183) and other farming, horticultural and animal husbandry occupations, n.e.c. (7199).

Farmers (711): Data for farmers, minor group (711), are a grouping of livestock farmers (7113), crop farmers (7115) and farmers, n.e.c. (7119). The quality of the data for these unit groups was considered poorer than that for farm workers and, consequently, the codes were collapsed.

General managers and other senior officials (1130): The unit group "General managers and other senior officials (1130)" should not be interpreted as being exclusively senior managers or corporate managers. These people are coded to this category but other respondents who consider themselves general managers have also been assigned this code. The term "manager" is used more and more frequently in the labour market and persons having this "title" may have a variety of responsibilities. These people respond to the census questionnaire in a general way because the nature of their work is varied. It is suggested that employment income data be used in conjunction with that for occupation as an indicator of senior management.

COMPARABILITY AND QUALITY OF DATA ON MOTHER TONGUE

Comparison between 1981 and 1986 – The question on mother tongue was the same in the last two censuses, but the instructions to the respondents were modified. In 1981, the respondents were asked to indicate only one language; nevertheless, 597,980 persons reported more than one.

To better reflect the linguistic reality in Canada, this instruction was dropped from the 1986 Census. Under the new guidelines, individuals could report more than one mother tongue if they had learned them at the same time and had spoken one as frequently as the other when they were children.

The number of multiple responses given in the 1986 Census was significantly higher than in the 1981 Census. In 1986, 954,940 persons or 3.8% of the population indicated more than one language to the mother tongue question.

This increase was the result either of the changes made in the questionnaire, of changes in the way in which the population answers language questions or of an increase in the number of persons who spoke more than one mother tongue. A combination of these factors may also explain the increase in multiple responses.

When the 1981 data were processed, only one language was retained for publication, even in cases where the respondent reported more than one. In 1986, responses indicating more than one language were accepted.

In order to facilitate the determination of the trends between the two censuses, the 1986 Census results have been adjusted. In cases where more than one language was reported, the multiple responses were distributed among the component languages in the same proportions as in the 1981 Census. The results, for Canada, the provinces, the territories and selected census metropolitan areas, have been published in a special document entitled "Adjusted Language Data", April (1988). Also, data from the 1981 Census have been adjusted to show the multiple responses reported at that time. These adjustments to the mother tongue figures make it easier to relate the 1986 data to the 1981 data, but do not make the results of the two censuses entirely comparable. Consequently, considerable care must be exercised in the interpretation of changes between 1981 and 1986.

The 1986 Classification of languages differs from that used in 1981, especially with regard to aboriginal languages. Appendix B of the **1986 Census Dictionary** (Catalogue No. 99-101E) provides a description of the changes.

For further information regarding data on language, please contact the Housing, Family and Social Statistics Division, Statistics Canada, Ottawa, Canada K1A 0T6.

APPENDIX: Population and Occupied Private Dwellings, Showing Estimates for Incompletely Enumerated Indian Reserves and Indian Settlements, for Canada, Provinces and Territories, 1986

	Excluding incompletely enumerated Indian reserves and Indian settlements		Estimates for incompletely enumerated Indian reserves and Indian settlements		Including estimates on incompletely enumerated Indian reserves and Indian settlements	
	Population	Occupied private dwellings (1)	Population	Occupied private dwellings (1)	Population	Occupied private dwellings (1)
CANADA	25,309,331	9,046,933	44,733	10,600	25,354,064	9,057,533
Newfoundland	568,349	159,917	-	-	568,349	159,917
Prince Edward Island	126,646	40,872	-	-	126,646	40,872
Nova Scotia	873,176	297,224	23	6	873,199	297,230
New Brunswick	709,442	232,701	980	271	710,422	232,972
Quebec	6,532,461	2,370,889	7,815	1,582	6,540,276	2,372,471
Ontario	9,101,694	3,243,752	11,821	3,112	9,113,515	3,246,864
Manitoba	1,063,016	384,324	8,216	1,673	1,071,232	385,997
Saskatchewan	1,009,613	360,467	585	123	1,010,198	360,590
Alberta	2,365,825	840,527	9,453	1,949	2,375,278	842,476
British Columbia	2,883,367	1,094,217	5,840	1,884	2,889,207	1,096,101
Yukon Territory	23,504	8,143	-	-	23,504	8,143
Northwest Territories	52,238	13,900	-	-	52,238	13,900

(1) Includes all private dwellings occupied by usual residents as well as private dwellings occupied solely by foreign and/or temporary residents.

ACCESSIBLE FROM COAST TO COAST

Statistics Canada's regional reference centres provide a full range of the census products and services. Each reference centre is equipped with a library and a sales counter where users can consult or purchase census publications, microcomputer diskettes, microfiche, maps and more. Each centre has facilities to retrieve information from Statistics Canada's computerized data retrieval systems - CANSIM and TELICHART. A telephone inquiry service is also available with toll-free numbers for regional clients outside local calling areas. Many other services - from seminars to consultations - are offered. Call or write your regional reference centre for information. For a brief description of the products and services available from the 1986 Census, consult the section on Guidelines for Using This Publication.

NEWFOUNDLAND AND LABRADOR

Advisory Services
 Statistics Canada
 3rd Floor, Viking Building
 Crosbie Road
 St. John's, Newfoundland A1B 3P2
 Local calls: 709-772-4073
 Toll-free service: 1-800-563-4255

MARITIME PROVINCES

Advisory Services
 Statistics Canada
 North American Life Centre
 1770 Market Street
 Halifax, Nova Scotia B3J 3M3
 Local calls: 902-426-5331
 Toll-free service: 1-800-565-7192

QUEBEC

Advisory Services
 Statistics Canada
 Guy Favreau Complex
 200 René Lévesque Blvd. W.
 Suite 412, East Tower
 Montréal, Quebec H2Z 1X4
 Local calls: 514-283-5725
 Toll-free service: 1-800-361-2831

NATIONAL CAPITAL REGION

Central Inquiries Service
 Statistics Canada
 Lobby, R.H. Coats Building
 Tunney's Pasture
 Ottawa, Ontario K1A 0T6
 Local calls: 613-951-8116
 If outside the local calling area, please dial the toll-free number for your province.

ONTARIO

Advisory Services
 Statistics Canada
 10th Floor, Arthur Meighen Building
 25 St. Clair Avenue East
 Toronto, Ontario M4T 1M4
 Local calls: 416-973-6586
 Toll-free service: 1-800-268-1151

NIPISSING REGION

Advisory Services
 Statistics Canada
 Civic Administration Centre
 225 Holditch Street
 Sturgeon Falls, Ontario P0H 2G0

Local calls: 705-753-4888

If outside the local calling area, please dial the toll-free number given above for Ontario residents.

MANITOBA

Advisory Services
 Statistics Canada
 6th Floor, General Post Office Building
 266 Graham Avenue
 Winnipeg, Manitoba R3C 0K4
 Local calls: 204-983-4020
 Toll-free service: 1-800-542-3404

SASKATCHEWAN

Advisory Services
 Statistics Canada
 5th Floor, 530 Midtown Centre
 Regina, Saskatchewan S4P 2B6
 Local calls: 306-780-5405
 Toll-free service: 1-800-667-7164

ALBERTA AND NORTHWEST TERRITORIES

Advisory Services
 Statistics Canada
 2nd Floor, Hys Centre
 11010-101 Street
 Edmonton, Alberta T5H 4C5
 Local calls: 403-495-3027
 Toll-free service: 1-800-282-3907
 N.W.T. call collect: 403-495-3028

SOUTHERN ALBERTA (CALGARY)

Advisory Services
 Statistics Canada
 Box 2390, Station M
 Room 245
 220 Fourth Avenue SE
 Calgary, Alberta T2P 3C1
 Local calls: 403-292-6717
 Toll-free service: 1-800-472-9708

BRITISH COLUMBIA AND YUKON

Advisory Services
 Statistics Canada
 Sinclair Centre, Suite 440F
 757 West Hastings Street
 Vancouver, British Columbia V6C 3C9
 Local calls: 604-666-3691
 Toll-free service:
 South and Central B.C.: 1-800-663-1551
 Yukon and Northern B.C.: Zenith 08913

**DOCUMENTS DE RÉFÉRENCE
EN
FRANÇAIS**



DÉFINITIONS

Seul un résumé des définitions des termes géographiques et des concepts du recensement est présenté ici. Les utilisateurs doivent consulter le **Dictionnaire du recensement de 1986** (n° 99-101F ou E au catalogue) pour les définitions complètes et les observations additionnelles pertinentes.

ACTIVITÉ

Activité sur le marché du travail des personnes en âge de travailler qui, au cours de la semaine précédant le 3 juin 1986, faisaient partie de la population active occupée ou de la population active en chômage. Les autres personnes, en âge de travailler, qui n'étaient ni occupées ni en chômage sont classées dans la catégorie des inactifs. Les données sont disponibles pour les personnes de 15 ans et plus, à l'exclusion des pensionnaires d'institution.

ÂGE

Âge au dernier anniversaire de naissance (à la date de référence du recensement, le 3 juin 1986). Cette variable est établie d'après la réponse à la question sur la date de naissance qui demande le jour, le mois et l'année de naissance. Les personnes qui ne connaissaient pas la date exacte de leur naissance devaient donner la meilleure estimation possible.

ANNÉE D'IMMIGRATION

Année au cours de laquelle une personne qui n'est pas citoyen canadien de naissance a immigré au Canada pour la première fois.

Il convient de souligner que la question posée aux recensements de 1981 et 1986 vise une population plus restreinte (les personnes qui ne sont pas citoyens canadiens de naissance) que ce n'était le cas en 1971 (toutes les personnes nées à l'extérieur du Canada). À cause des méthodes de traitement utilisées, les réponses possibles aux recensements précédents ont été groupées d'avance par périodes d'immigration de sorte qu'il est impossible d'établir l'âge particulier au moment de l'immigration et l'année de celle-ci.

CATÉGORIE DE TRAVAILLEURS

(Également connu sous STATUT PROFESSIONNEL)

Variable permettant de classer les personnes qui ont déclaré un emploi selon (i) qu'elles ont surtout travaillé contre rémunération, à la commission ou contre rémunération en nature, (ii) qu'elles ont travaillé sans rémunération pour un parent du même ménage dans une entreprise ou une ferme familiale ou (iii) qu'elles ont travaillé surtout à leur compte, avec ou sans aide rémunérée, dans l'emploi déclaré. L'emploi déclaré désigne l'emploi qu'elles occupaient au cours de la semaine précédant le recensement ou, si elles n'ont pas travaillé au cours de cette semaine, leur emploi de plus longue durée depuis le 1^{er} janvier 1985. Les personnes ayant occupé deux emplois ou plus cette semaine-là devaient donner des renseignements sur celui auquel elles avaient consacré le plus grand nombre d'heures.

Nota: Dans les publications des recensements de 1971 et de 1981, les travailleurs autonomes dans des entreprises constituées en société sont habituellement inclus dans la catégorie des travailleurs rémunérés pour que les données sur ces travailleurs puissent être comparées à celles d'enquêtes auprès des entreprises et au système de comptabilité nationale. Dans les publications du recensement de 1986, si l'espace le permet, les travailleurs autonomes dont la ferme ou l'entreprise est constituée en société sont montrés séparément.

CHÔMEURS(EUSES)

Personnes qui, pendant la semaine précédant le recensement:

- a) étaient sans travail, mais avaient cherché un emploi au cours des quatre semaines précédentes et étaient prêtes à travailler; ou
- b) avaient été mises à pied mais prévoyaient reprendre leur emploi; ou
- c) avaient pris des dispositions précises en vue de se présenter à un nouvel emploi dans les quatre semaines suivantes.

Les données sont disponibles pour les personnes de 15 ans et plus, à l'exclusion des pensionnaires d'institution.

ÉTAT MATRIMONIAL

Situation conjugale d'une personne.

Actuellement marié(e) (sauf séparé(e))

Personne dont le conjoint est vivant, à moins que le couple ne soit séparé ou divorcé; les personnes vivant en union libre sont considérées comme actuellement mariées.

Séparé(e)

Personne qui a été abandonnée, ou qui est séparée de son conjoint, légalement ou non, parce qu'elle ne veut plus vivre avec cette personne, mais qui n'a pas obtenu de divorce.

Divorcé(e)

Personne qui a obtenu un divorce et qui ne s'est pas remariée.

Veuf(ve)

Personne dont le conjoint est décédé et qui ne s'est pas remariée.

Célibataire (jamais marié(e))

Personne qui n'a jamais été mariée (y compris toute personne de moins de 15 ans), ou personne dont le mariage a été annulé.

FAMILLE DE RECENSEMENT

Époux et épouse (avec ou sans enfants jamais mariés, peu importe leur âge) ou un parent seul (peu importe son état matrimonial) avec un ou plusieurs enfants jamais mariés (quel que soit leur âge) vivant dans le même logement. Aux fins du recensement, les personnes vivant en union libre sont considérées comme "actuellement mariées", peu importe leur état matrimonial légal; elles figurent donc comme une famille époux-épouse dans la plupart des tableaux sur la famille de recensement.

INACTIFS

Personnes qui, pendant la semaine précédant le recensement, ne voulaient pas ou ne pouvaient pas travailler compte tenu des conditions existant sur le marché du travail. Sont incluses les personnes qui avaient cherché du travail au cours des quatre semaines précédentes mais qui n'étaient pas prêtes à travailler pendant la semaine de référence, de

même que les personnes qui n'avaient pas travaillé, n'avaient pas d'emploi auquel elles devaient se présenter au cours des quatre semaines suivant la semaine de référence et n'avaient pas été temporairement mises à pied ni n'avaient cherché de travail pendant cette période. Les données sont disponibles pour les personnes de 15 ans et plus, à l'exclusion des pensionnaires d'institution.

INDUSTRIE (SELON LA CLASSIFICATION DE 1980)

Nature générale de l'activité de l'établissement où travaille le recensé, déterminée par le nom de l'employeur et par le genre d'entreprise, d'industrie ou de service. Les données sont disponibles pour les personnes de 15 ans et plus, à l'exclusion des pensionnaires d'institution. Si le recensé n'avait pas d'emploi au cours de la semaine précédant le recensement, il devait donner des renseignements sur l'emploi qu'il avait occupé le plus longtemps depuis le 1^{er} janvier 1985. Les personnes qui avaient deux emplois ou plus devaient fournir des renseignements sur celui auquel elles avaient consacré le plus grand nombre d'heures de travail.

Les données sur l'industrie sont groupées selon la Classification type des industries de 1980; il s'agit d'une classification à trois niveaux d'agrégation: 18 divisions (identifiées A à R) qui se subdivisent en 75 grands groupes et, par la suite, en 296 classes.

Il est possible de procéder à des comparaisons directes des données sur l'industrie tirées des recensements de 1971, 1981 et 1986, en se fondant sur la CAÉ de 1970. Pour plus de détails à ce sujet, voir la définition d'INDUSTRIE (selon la classification de 1970) dans le Dictionnaire du recensement de 1986, n° 99-101F au catalogue.

LANGUE MATERNELLE

Première langue apprise dans l'enfance et encore comprise par le recensé au moment du recensement.

En 1986, les instructions ci-après étaient fournies aux recensés:

"Vous devez indiquer la première langue que vous avez apprise dans votre petite enfance, c'est-à-dire avant d'aller à l'école. Si vous ne la comprenez plus, indiquez la seconde langue que vous avez apprise. Si vous répondez pour une autre personne, indiquez la première langue qu'elle a apprise dans sa petite enfance.

Si vous comprenez plusieurs langues, indiquez celle que vous avez apprise en premier lieu. Si vous en avez appris deux simultanément, indiquez celle que vous parliez **vous-même le plus souvent à la maison**. Si vous les utilisiez **également**, indiquez-les toutes les deux.

Dans le cas d'un enfant qui n'a pas encore appris à parler, indiquez la langue qu'il apprendra en premier lieu **à la maison**. S'il apprend simultanément deux langues, indiquez celle dans laquelle on lui parle le **plus souvent**. Si les deux sont utilisées **également**, indiquez-les toutes les deux.

Les personnes de langue **indienne (de l'Inde)** ne doivent pas indiquer indien mais plutôt hindi, ourdou, pendjabi ou une autre langue, selon le cas. Les personnes de langue **amérindienne** (indien(ne) de l'Amérique du Nord) doivent indiquer le cri, l'ojibway ou une autre langue amérindienne, selon le cas."

ORIGINE ETHNIQUE

Groupe(s) ethnique(s) ou culturel(s) auquel (auxquels) appartenait(aient) le recensé ou ses ancêtres. Le groupe ethnique ou culturel se rapporte à l'origine des ancêtres, aux "racines" de la population et ne doit pas être confondu avec la citoyenneté ou la nationalité.

Il convient de souligner qu'antérieurement au recensement de 1981, les recensés devaient déclarer uniquement les antécédents ethniques ou culturels du côté paternel. Même si plusieurs origines ethniques avaient été déclarées, une seule était saisie; autrement dit, une seule origine ethnique était retenue pour chaque recensé. En 1981, cette restriction a été supprimée de façon à tenir compte des origines multiples. Dans le questionnaire de 1981, un espace était prévu pour une réponse en toutes lettres, en plus des cases de réponse. Dans le questionnaire de 1986, les

recensés peuvent déclarer jusqu'à trois origines ethniques en plus de celles qui sont proposées dans les cases de réponse. Cela augmente le nombre de réponses multiples possibles.

Dans le questionnaire de 1986, la question est légèrement différente de celle de 1981. En 1981, on demandait aux recensés: "À quel groupe ethnique ou culturel apparteniez-vous, vous ou vos ancêtres, à votre première arrivée sur ce continent?" La précision "à votre première arrivée sur ce continent" a été supprimée dans le questionnaire de 1986. En 1986, la question a été reformulée comme suit: "À quel(s) groupe(s) ethnique(s) ou culturel(s) appartenez-vous ou vos ancêtres appartenaient-ils?"

PÉRIODE D'IMMIGRATION

Tranches d'années établies d'après l'année d'immigration déclarée par les personnes qui ne sont pas citoyens canadiens de naissance.

Il convient de souligner que la question posée aux recensements de 1981 et 1986 vise une population plus restreinte (les personnes qui ne sont pas citoyens canadiens de naissance) que ce n'était le cas en 1971 (toutes les personnes nées à l'extérieur du Canada). À cause des méthodes de traitement utilisées, les réponses possibles aux recensements précédents ont été groupées d'avance par périodes d'immigration de sorte qu'il est impossible d'établir l'âge particulier au moment de l'immigration et l'année de celle-ci.

PERSONNES OCCUPÉES

Personnes qui, au cours de la semaine précédant le 3 juin 1986 :

- a) avaient fait un travail quelconque, à l'exclusion des travaux ménagers, des travaux d'entretien ou des réparations effectués à la maison de même que le bénévolat; ou
- b) étaient temporairement absentes de leur travail ou de l'entreprise à cause d'un conflit de travail à leur lieu de travail, d'une maladie ou d'une incapacité temporaire, de vacances, ou encore pour d'autres raisons.

Les données sont disponibles pour les personnes de 15 ans et plus, à l'exclusion des pensionnaires d'institution.

PROFESSION (SELON LA CLASSIFICATION DE 1980)

Genre de travail que faisaient les personnes pendant la semaine de référence. Le genre de travail exécuté est défini à partir du type d'emploi déclaré par le recensé et de la description des tâches les plus importantes qui s'y rattachent. Ces données sont disponibles pour les personnes de 15 ans et plus, à l'exclusion des pensionnaires d'institution. Si le recensé n'avait pas d'emploi au cours de la semaine précédant le recensement, les données portent sur l'emploi qu'il/elle a occupé le plus longtemps depuis le 1^{er} janvier 1985. Les personnes qui avaient deux emplois ou plus devaient donner des renseignements sur l'emploi auquel elles avaient consacré le plus d'heures de travail.

Les données sur la profession sont groupées selon une classification à trois niveaux d'agrégation: 22 grands groupes qui se subdivisent en 80 sous-groupes et, par la suite, en 514 groupes de base.

Les données de 1981 et de 1986 sur la profession sont directement comparables. Dans le cas des données du recensement de 1971, des ajustements préalables doivent être faits à l'univers et à la classification adoptés. Pour plus de renseignements à ce sujet, veuillez vous reporter à la définition de PROFESSION (selon la classification de 1971). Voir le Dictionnaire du recensement de 1986, n° 99-101F au catalogue.

PROVINCE

Principale division politique du Canada. Du point de vue statistique, c'est une unité de base pour laquelle toutes les données sont totalisées et recoupées. Dans les publications du recensement, les tableaux relatifs aux provinces comprennent le Yukon et les Territoires du Nord-Ouest.

REVENU D'EMPLOI

Revenu total reçu en 1985 par les personnes de 15 ans et plus sous forme de rémunération, de revenu net provenant d'un travail autonome non agricole et (ou) de revenu net agricole.

a) Salaires et traitements

Salaires et traitements bruts avant les retenues pour l'impôt sur le revenu, les pensions, l'assurance-chômage, etc. Sont compris la solde et les indemnités militaires, les pourboires, les commissions, les

gratifications et aussi les gains provenant de tout genre d'emploi occasionnel réalisés durant l'année civile 1985. Est exclue la valeur des allocations et avantages imposables fournis gratuitement par l'employeur tels que le logement ou l'utilisation d'un véhicule automobile, etc.

b) Revenu net provenant d'un travail autonome non agricole

Revenu net (recettes brutes moins les dépenses d'exploitation, telles que les salaires, les loyers, l'amortissement, etc.), provenant de l'exploitation d'une entreprise non agricole non constituée en société ou de l'exercice d'une profession pour son propre compte, durant l'année civile 1985. Dans le cas d'une association, le recensé devait déclarer seulement sa propre part du revenu. Sont inclus le revenu net des personnes qui gardent des enfants à leur propre domicile, celui des exploitants d'entreprises de distribution directe, par exemple, pour la vente et la livraison de produits de beauté ainsi que celui des activités autonomes des artistes, des écrivains, des professeurs de musique, des coiffeurs (coiffeuses), des couturiers(ères).

c) Revenu net provenant d'un travail autonome agricole

Revenu net (recettes brutes provenant de la vente de produits agricoles, moins l'amortissement et les frais d'exploitation) tiré de l'exploitation d'une ferme, pour son propre compte ou en association, durant l'année civile 1985. Dans le cas d'une association, le recensé devait déclarer seulement sa propre part du revenu. Sont inclus dans le revenu net les subventions, les paiements supplémentaires ou les avances aux agriculteurs accordés par les administrations fédérale et provinciales. Par contre, la valeur du revenu en nature, comme les produits agricoles produits et consommés à la ferme, n'est pas incluse.

REVENU MOYEN D'EMPLOI

Revenu total moyen de l'emploi pondéré des personnes de 15 ans et plus qui ont déclaré un revenu d'emploi en 1985. Pour établir le revenu moyen d'emploi à partir de données non arrondies, on divise le revenu agrégé d'emploi d'un groupe de personnes (par ex., hommes de 45 à 54 ans) par le nombre de personnes dans ce groupe qui touchent un revenu d'emploi.

SCOLARITÉ: PLUS HAUT GRADE, CERTIFICAT OU DIPLÔME

Indique le plus haut grade, certificat ou diplôme obtenu.

SCOLARITÉ: PLUS HAUT NIVEAU ATTEINT

Dernière année d'études terminée ou non au niveau primaire et secondaire, ou dernière année universitaire ou non universitaire terminée. Dans la hiérarchie de la scolarité, les études universitaires sont classées au-dessus de la catégorie "autres études non universitaires". En outre, la personne qui a obtenu un grade, certificat ou diplôme se trouve classée à un échelon au-dessus de celle qui a un nombre d'années de scolarité plus élevé, terminées ou non, mais qui n'a pas de titre scolaire.

SCOLARITÉ: PRINCIPAL DOMAINE D'ÉTUDES (PDÉ)

Principale discipline ou principal domaine dans lequel le recensé a fait ses études ou reçu sa formation et obtenu son plus haut grade, certificat ou diplôme postsecondaire. En ce qui a trait au principal domaine d'études, la classification adoptée comporte 10 grandes catégories: enseignement, loisirs et orientation; beaux-arts et arts appliqués; lettres, sciences humaines et disciplines connexes; sciences sociales et disciplines connexes; commerce, gestion et administration des affaires; sciences et techniques agricoles et biologiques; génie et sciences appliquées; techniques et métiers du génie et des sciences appliquées; professions, sciences et technologies de la santé; mathématiques et sciences physiques. Les catégories sont elles-mêmes subdivisées en plus de 100 "sous-catégories", elles-mêmes divisées en plus de 425 groupes de "base".

SEMAINES TRAVAILLÉES, À PLEIN TEMPS OU À TEMPS PARTIEL, EN 1985

Cette variable s'applique aux personnes qui ont travaillé en 1985. Ces dernières devaient préciser si elles avaient travaillé des semaines complètes ou non. Les personnes qui avaient un emploi à temps partiel pendant une partie de l'année et un emploi à plein temps pendant l'autre partie devaient répondre en fonction de l'emploi pour lequel elles avaient travaillé le plus grand nombre de semaines. Les données sont disponibles pour les personnes de 15 ans et plus qui ont travaillé en 1985, à l'exclusion des pensionnaires d'institution.

SEMAINES TRAVAILLÉES EN 1985

Nombre de semaines au cours desquelles les personnes ont travaillé, ne fût-ce que quelques heures, en 1985. Sont comprises les semaines de vacances payées, de congé de maladie ou d'absences payées pour des cours de formation. Les travaux ménagers ou autres travaux d'entretien et les réparations effectués à la maison de même que le bénévolat ne sont pas considérés comme du "travail". Les données sont disponibles pour les personnes de 15 ans et plus, à l'exclusion des pensionnaires d'institution.

SEXE

Qualité d'homme ou de femme.

SITUATION DES PARTICULIERS DANS LA FAMILLE DE RECENSEMENT

Classement de la population en personnes faisant partie d'une famille et en personnes hors famille.

Personnes faisant partie d'une famille - Membres d'un ménage qui font partie d'une famille de recensement. Ces personnes sont classées comme suit:

Époux ou épouse - Personne qui habite le même logement que son conjoint. Les personnes vivant en union libre sont considérées, aux fins du recensement, comme actuellement mariées, quel que soit leur état matrimonial légal, et figurent donc comme des familles époux-épouse dans la plupart des tableaux publiés.

Parent seul - Mère ou père, sans conjoint, qui habite un logement avec un ou plusieurs enfants célibataires (jamais mariés).

Enfant - Fils et filles (y compris les enfants adoptés et les enfants d'un autre lit) qui ne se sont jamais mariés, peu importe leur âge, et qui vivent dans le même logement que leurs parents. Les fils et les filles qui se sont déjà mariés, peu importe leur état matrimonial au moment du recensement, ne sont pas considérés comme des membres de la famille de leurs parents, même s'ils vivent dans le même logement.

Personnes hors famille - Membres d'un ménage qui ne font pas partie d'une famille de recensement. Ils peuvent être apparentés à la personne repère du ménage, la Personne 1 (par ex., beau-frère, cousine ou grand-père) ou non apparentés (par ex., chambreur, compagne d'appartement ou employé). Les personnes qui vivent seules sont toujours considérées comme des personnes hors famille.

STRUCTURE DE LA FAMILLE DE RECENSEMENT

Classement des familles de recensement en familles époux-épouse (avec ou sans enfants présents) et en familles monoparentales selon le sexe du parent. Les familles époux-épouse peuvent également être recoupées en "Couples mariés" et "Couples vivant en union libre".

TRAVAIL

Indique le nombre de semaines au cours desquelles les personnes ont travaillé, pendant la semaine de référence, à plein temps ou à temps partiel.

ÉCHANTILLONNAGE ET PONDÉRATION

Les données du recensement de 1986 ont été recueillies sur une base de 100% (c'est-à-dire auprès de tous les ménages) ou par un échantillonnage aléatoire des ménages; ces données sont pondérées afin de fournir des estimations sur l'ensemble de la population. Les renseignements figurant dans le présent bulletin ont été recueillis auprès d'un échantillon de 20% et pondérés afin de compenser l'effet de l'échantillonnage. Tous les titres des tableaux ont été annotés en conséquence. (Veuillez remarquer que, dans les réserves indiennes et les régions éloignées, toutes les données ont été recueillies auprès de toute la population. Dans les Territoires du Nord-Ouest, les données ont été recueillies auprès de toute la population mais, pour les collectivités de Fort Smith, Hay River, Pine Point et Yellowknife, seulement 20% des données ont été traitées.)

Quelle que soit la région géographique, le total ou total partiel pondéré de la population, des ménages, des logements ou des familles peut différer de celui qui figure dans les bulletins de données intégrales. Cet écart (autre l'effet de l'arrondissement aléatoire) sera attribuable à l'échantillonnage.

QUALITÉ DES DONNÉES

GÉNÉRALITÉS

Le recensement de 1986 a été un projet complexe de grande envergure. Même si l'on a déployé des efforts considérables pour maintenir des normes élevées tout au cours des activités de collecte et de traitement, les estimations obtenues sont inévitablement entachées d'erreurs. Les utilisateurs doivent savoir que ces erreurs existent et avoir une idée générale des principales composantes du recensement afin d'être en mesure de déterminer si les données du recensement peuvent leur être utiles et évaluer les risques que comporte le fait de baser leurs conclusions ou leurs décisions sur ces données.

Des erreurs peuvent se produire pratiquement à toutes les étapes du recensement, allant de la préparation des documents au traitement des données, en passant par l'établissement des listes des logements et la collecte des données. Certaines erreurs peuvent survenir plus ou moins au hasard et, lorsque les différentes réponses sont agrégées pour un groupe suffisamment grand, elles tendent à s'annuler. Dans le cas des erreurs de cette nature, plus le groupe est grand, plus l'estimation correspondante est exacte. C'est pour cette raison que les utilisateurs sont invités à employer avec une certaine réserve les petites estimations. Par contre, d'autres erreurs peuvent se produire systématiquement et entraîner des estimations "biaisées". Comme le biais découlant de ces erreurs est persistant, peu importe la taille du groupe pour lequel les réponses sont agrégées, et qu'il est particulièrement difficile à mesurer, les erreurs systématiques posent un plus grave problème à la plupart des utilisateurs des données que les erreurs aléatoires mentionnées plus haut.

En ce qui concerne les données du recensement en général, les principaux types d'erreur sont les suivants:

- les **erreurs d'observation**, qui se produisent lorsqu'on oublie des logements ou des personnes, qu'on les englobe à tort ou qu'on les compte deux fois;
- les **erreurs dues à la non-réponse**, qui découlent du fait qu'on n'a pas pu obtenir de réponses d'un petit nombre de ménages et(ou) de personnes à cause d'une absence prolongée ou pour toute autre raison;

- les **erreurs de réponse**, qui surviennent lorsque le répondant, et parfois le recenseur, a mal interprété une question du recensement et a inscrit une mauvaise réponse;
- les **erreurs de traitement**, qui peuvent se produire à diverses étapes, notamment: au **codage**, lorsque les commis transforment les réponses en toutes lettres en codes numériques; à la **saisie des données**, lorsque les préposés à l'introduction des données transfèrent sur les bandes pour ordinateur les réponses figurant sur le questionnaire du recensement; à l'**imputation**, lorsque l'ordinateur insère dans un enregistrement une réponse "valide", mais pas nécessairement exacte, pour remplacer des données manquantes ou "invalides" (une réponse est "valide" si elle est conforme aux autres renseignements de l'enregistrement, elle est "invalides" si elle n'est pas conforme);
- les **erreurs d'échantillonnage**, qui s'appliquent uniquement aux questions supplémentaires figurant sur la formule complète et s'adressant à un échantillon d'un cinquième des ménages; elles résultent du fait que les réponses à ces questions, lorsqu'elles sont pondérées pour représenter l'ensemble de la population, diffèrent inévitablement des résultats qu'on aurait obtenus si on avait posé ces questions à tous les ménages.

Les types d'erreur ci-dessus ont chacun une composante aléatoire et une composante systématique. Toutefois, la composante systématique des erreurs d'échantillonnage est généralement très faible par rapport à la composante aléatoire. Par contre, dans le cas des erreurs non dues à l'échantillonnage, les deux composantes peuvent être importantes.

ERREURS D'OBSERVATION

Les erreurs d'observation peuvent influencer sur la précision des chiffres du recensement, c'est-à-dire la taille des divers univers du recensement: la population, les familles, les ménages et les logements. Bien qu'on ait pris quelques mesures pour corriger les erreurs identifiables, une certaine marge d'erreur subsiste toujours dans les chiffres définitifs du fait que des logements ou des personnes ont été oubliés, pris en compte par erreur dans le recensement ou comptés deux fois.

Si des logements ou des personnes n'ont pas été pris en compte alors qu'ils auraient dû l'être, on a un **sous-dénombrement**. Des logements peuvent être oubliés à la suite d'une mauvaise interprétation des limites des secteurs de dénombrement (SD) ou du fait que des logements sont cachés ou semblent inhabitables. Des personnes peuvent être oubliées quand le logement est oublié ou classé comme inoccupé, ou quand certains membres des ménages sont omis sur le questionnaire parce que le répondant a mal interprété les instructions concernant les personnes à inclure. Certaines personnes peuvent être oubliées parce qu'elles n'ont aucun lieu habituel de résidence et qu'elles ne se trouvaient dans aucun logement la nuit du recensement.

Les logements ou les personnes qui ont été pris en compte par erreur ou qui ont été comptés deux fois donnent lieu à un **surdénombrement**. Le surdénombrement des logements peut se produire lorsque des constructions ne convenant pas à l'habitation sont comptées comme des logements ou lorsque des unités qui ne correspondent pas à la définition d'un logement utilisée dans le recensement sont énumérées séparément au lieu d'être considérées comme faisant partie d'un grand logement. Le double compte des logements peut se produire, par exemple dans les cas où les limites des SD ne sont pas clairement définies. Les personnes peuvent être comptées deux fois parce que leur logement est compté deux fois ou parce que les lignes directrices concernant les personnes à inscrire dans le questionnaire ont été mal interprétées. Parfois, une personne qui n'habite pas habituellement le Canada peut être comptée, à tort, dans le recensement. En moyenne, le surdénombrement est moins susceptible de se produire que le sous-dénombrement; les chiffres des logements et des personnes sont donc probablement légèrement sous-estimés.

En 1986, on a entrepris quatre études pour mesurer les différents aspects des erreurs d'observation. Premièrement, on a revisité un échantillon des logements dénombrés comme inoccupés afin de vérifier s'ils étaient vraiment inoccupés le jour du recensement. On a rectifié les chiffres définitifs du recensement pour tenir compte des ménages oubliés parce que leur logement a été classé par erreur comme inoccupé. Deuxièmement, on a prélevé un échantillon des personnes dénombrées comme résidents temporaires pour vérifier si elles ont été dénombrées à leur lieu habituel de résidence. Au moyen de cet échantillon, on a pu estimer le nombre de personnes qui ont été oubliées parce qu'elles étaient temporairement absentes de leur lieu habituel de résidence. On a apporté les corrections correspondantes aux chiffres de population définitifs. Malgré ces

corrections, les chiffres définitifs sont encore sujets à un certain sous-dénombrement. Pour l'ensemble du Canada et pour chaque province, on mesure l'ampleur de ce sous-dénombrement résiduel dans le recensement de 1986 au moyen d'une étude spéciale: la Contre-vérification des dossiers. Le sous-dénombrement est généralement plus élevé pour certains groupes de la population, tels que les jeunes hommes adultes et les récents immigrants. Le sous-dénombrement est compensé dans une certaine mesure par les erreurs de surdénombrement; en 1986, pour la première fois une étude spéciale est maintenant en cours, pour déterminer les erreurs de surdénombrement.

AUTRES ERREURS NON DUES À L'ÉCHANTILLONNAGE

Les erreurs d'observation font varier le nombre d'unités dans les divers univers du recensement, tandis que d'autres genres d'erreur font varier les caractéristiques de ces unités.

Il est parfois impossible d'obtenir d'un ménage une réponse complète, même si le logement a été jugé occupé et un questionnaire a été livré. Les membres du ménage ont pu s'absenter pendant toute la période du recensement ou, dans de rares cas, le chef de ménage a pu refuser de remplir le questionnaire. Il arrive plus souvent que le questionnaire est retourné, mais que les données fournies à certaines questions ou pour certaines personnes sont incomplètes. Nous déployons des efforts considérables pour obtenir la réponse la plus complète possible. Les recenseurs vérifient les questionnaires et effectuent des suivis s'il manque des données. Le travail des recenseurs est ensuite vérifié par un surveillant et un technicien du contrôle qualitatif. Malgré ces mesures, à la fin de la phase de collecte des données, il manque un petit nombre de réponses. Bien que les entrées manquantes soient éliminées pendant le traitement des données, il peut toujours se glisser quelques erreurs dues à la non-réponse. Ce genre d'erreur est particulièrement grave si les non-répondants sont différents des répondants à certains égards puisque, comme on le décrit dans un paragraphe ultérieur, la valeur manquante est remplacée par une valeur correspondante tirée d'un dossier "similaire". Si certaines caractéristiques des non-répondants diffèrent de celles des répondants, cette méthode entraîne un biais dû à la non-réponse.

Même lorsqu'on obtient une réponse, il se peut qu'elle ne soit pas tout à fait précise. Le répondant peut avoir mal interprété la question ou avoir donné une réponse incertaine, surtout s'il a répondu pour un autre membre du ménage qui

était peut-être absent. Ces erreurs sont appelées erreurs de réponse. Bien que les erreurs de réponse soient en général attribuables à des renseignements imprécis fournis par les répondants, elles peuvent parfois être liées à des erreurs qu'a faites le recenseur au moment où il a rempli certaines sections du questionnaire, comme le type de construction résidentielle, ou lorsqu'il a rappelé le répondant pour obtenir des données manquantes.

À certaines questions du recensement, il faut inscrire une réponse en toutes lettres. Pendant le dépouillement au bureau régional, on attribue un code numérique à ces réponses "écrites". Il peut alors se produire des erreurs de codage, surtout lorsque la liste des codes est longue (comme dans le cas de la langue, de l'origine ethnique, de l'industrie et de la profession) ou lorsque la réponse écrite est ambiguë, incomplète ou difficile à lire. En vérifiant un échantillon du travail de chaque préposé au codage et en prenant des mesures correctives s'il y a lieu, on peut contrôler les erreurs de codage, sans toutefois les éliminer complètement.

Après le codage et certaines autres étapes du dépouillement manuel des données, les renseignements figurant sur les questionnaires sont introduits sur clavier dans un fichier d'ordinateur. Deux procédures servent à contrôler le nombre d'erreurs à la saisie des données. Premièrement, certaines vérifications (comme le contrôle des tranches) sont effectuées au moment de l'introduction des données. Deuxièmement, un échantillon de chaque lot de documents est réintroduit et comparé à la série de données originale. Si le nombre d'erreurs dans la série originale est supérieur à un nombre déterminé, tout le lot doit être réintroduit.

Une fois que les données sont saisies, elles sont envoyées à Ottawa, où elles font l'objet d'une série de contrôles informatiques permettant de découvrir des réponses manquantes ou incohérentes. Dans le cas des réponses incohérentes, il faut d'abord décider quelle réponse doit être considérée non valide. Les réponses non valides ou manquantes doivent ensuite être remplacées par de bonnes réponses, c'est-à-dire par des réponses compatibles avec les autres données figurant sur l'enregistrement. Dans une faible proportion de cas, la bonne réponse peut être déduite à partir des autres données de l'enregistrement. Toutefois, dans la plupart des cas, cela est impossible, et la bonne réponse est tirée d'un enregistrement "donneur" choisi au hasard parmi un groupe d'enregistrements cohérents où un certain nombre de caractéristiques connexes sont similaires à

celles de l'enregistrement incomplet. On ne peut bien sûr garantir que la valeur imputée sera nécessairement la bonne réponse pour la personne concernée. Néanmoins, si les enregistrements contenant des données non valides ou manquantes sont, en moyenne, similaires aux enregistrements valides, les erreurs à l'imputation sont plus ou moins éliminées lorsque les résultats sont totalisés pour une région géographique ou un sous-groupe de la population suffisamment important.

On mène actuellement diverses études pour évaluer la qualité des réponses obtenues dans le cadre du recensement de 1986. Pour chaque question, on a calculé des taux de réponse et des taux de rejet à la vérification. Ces taux peuvent servir à déterminer la présence possible d'erreurs dues à la non-réponse et d'autres erreurs. De plus, les totalisations du recensement de 1986 ont été, ou seront, comparées à des estimations correspondantes établies à partir de recensements antérieurs, d'enquêtes-échantillon (comme l'Enquête sur la population active) et de divers dossiers administratifs (comme les extraits de naissances et les rapports d'évaluation municipale). Ces comparaisons peuvent indiquer certains problèmes potentiels au niveau de la qualité ou du moins certaines incohérences entre les sources d'information.

En plus de ces comparaisons globales, on étudie actuellement les données de certains particuliers en comparant les réponses du recensement à une autre source de renseignements. Pour certaines caractéristiques "stables" (comme l'âge, le sexe, la langue maternelle, le lieu de naissance, etc.), les réponses obtenues au recensement de 1986 sont comparées aux renseignements fournis pour les mêmes personnes au recensement de 1981. De plus, après le recensement de 1986, on a dénombré une seconde fois un échantillon de répondants, surtout pour déterminer les taux de sur-dénombrement. En même temps, les interviewers ont posé une série de questions détaillées sur la langue, l'origine ethnique et le type de construction résidentielle, et les réponses seront comparées aux réponses fournies au recensement, ce qui nous permettra de déterminer les erreurs de réponse et, nous l'espérons, de les comprendre.

ERREURS D'ÉCHANTILLONNAGE

Les estimations qui sont obtenues par la pondération des réponses recueillies auprès d'un échantillon sont sujettes à une erreur vu que la répartition des caractéristiques au sein de l'échantillon n'est habituellement pas identique à la répartition des caractéristiques au sein de la population à partir de laquelle l'échantillon a été prélevé.

L'erreur possible introduite par l'échantillonnage variera en fonction de la rareté relative de la caractéristique au sein de la population. Lorsqu'il y a des cases comportant des chiffres assez grands, l'erreur possible attribuable à l'échantillonnage, en proportion de la valeur de la case, sera relativement petite. Si les valeurs des cases sont petites, cette erreur, en proportion de la valeur de la case, sera toutefois relativement importante.

L'erreur possible due à l'échantillonnage est généralement exprimée en termes d'"erreur type". Ceci est la racine carrée de la moyenne, tirée de tous les échantillons possibles de même taille et du même plan, de l'écart quadratique de l'estimation de l'échantillonnage à la valeur pour la population totale.

Le tableau à la page suivante présente une évaluation approximative de l'erreur type provenant de l'échantillonnage. Cette évaluation ne devrait servir que de guide.

Les utilisateurs qui désirent connaître l'erreur approximative provenant de l'échantillonnage pour une case de données en particulier, d'après l'échantillon de 20%, n'ont qu'à choisir la valeur de l'erreur type dans la colonne du tableau des erreurs types dont la rubrique est le plus près de la valeur de la case dans la totalisation du recensement. Lorsqu'il utilise la valeur obtenue de l'erreur type, l'utilisateur peut en général être raisonnablement certain que la valeur réelle de la population recensée (si l'on ne tient compte d'aucune forme d'erreur autre que l'échantillonnage) se situera à plus ou moins trois fois l'erreur type (par exemple, pour une case dont la valeur est 1,000, l'écart s'étendra de 1,000 + ou - 3X65 ou 1,000 + ou - 195).

Les erreurs types données dans le tableau à la page suivante ne s'appliqueront pas aux totaux ou totaux partiels de la population ou de l'univers (personnes, ménages, logements ou familles) de la région géographique à l'étude (voir Échantillonnage et pondération). On

peut connaître l'effet de l'échantillonnage sur ces cases en consultant la publication correspondante qui présente les données intégrales.

Les répercussions du plan d'échantillonnage et de la procédure de pondération utilisés au recensement de 1986 varieront cependant d'une caractéristique à une autre et d'une région géographique à l'autre. Les valeurs de l'erreur type dans le tableau ci-dessous pourront toutefois surestimer ou sous-estimer l'erreur provenant de l'échantillonnage.

Pour de plus amples renseignements sur la qualité des données du recensement, veuillez communiquer avec la Division des méthodes d'enquêtes sociales de Statistique Canada, Ottawa, Canada K1A 0T6 (613) 951-6929.

CONFIDENTIALITÉ ET ARRONDISSEMENT ALÉATOIRE

Par souci de confidentialité, les chiffres publiés dans le présent rapport ont subi un "arrondissement aléatoire" qui supprime toute possibilité d'associer des chiffres à une personne facilement reconnaissable. Grâce à cette méthode, tous les chiffres, y compris les totaux, sont arrondis de façon aléatoire (vers le haut ou vers le bas) jusqu'à un multiple de "5". Cette technique assure une protection efficace contre la divulgation directe, par soustraction ou par méthode résiduelle, sans ajouter d'erreur significative aux données du recensement. Cependant, comme les totaux sont arrondis séparément, ils ne correspondent pas nécessairement à la somme des chiffres arrondis dans les répartitions. De plus, il faut s'attendre à ce que les totaux et les autres chiffres correspondants dans diverses totalisations du recensement présentent quelques légères différences. De même, la somme des pourcentages calculés à partir de

chiffres arrondis ne correspond pas forcément à 100. Les répartitions en pourcentage et les taux sont dans la plupart des cas basés sur des données arrondies, alors que les variations en pourcentage et les moyennes sont basées sur des données non arrondies.

La distorsion importante pouvant résulter de l'arrondissement aléatoire lorsqu'il s'agit de cases de faible valeur préoccupe certains utilisateurs. Cette distorsion, qui assure la protection contre la divulgation, entraîne une perte de précision des cases de données renfermant des chiffres peu élevés. Cependant, comme il s'agit d'une méthode aléatoire, les erreurs dues à l'arrondissement ont tendance à disparaître lorsque les cases de données sont agrégées de nouveau. Il est aussi possible de réduire les distorsions en intégrant des totaux partiels dans les totalisations. On peut aussi choisir de demander des totalisations spéciales établies à partir des bases de microdonnées du recensement. Dans le cas de produits personnalisés, l'arrondissement aléatoire se fait après que les cases de données ont été agrégées, ce qui réduit la distorsion au minimum.

Outre l'arrondissement aléatoire, on a adopté d'autres techniques, telles que la **suppression des régions et des cases**, afin d'assurer encore mieux la confidentialité des réponses.

Dans le cadre de la **suppression des régions**, toutes les données caractéristiques se rapportant à la région géographique sont supprimées et remplacées par le symbole (XXX). La suppression des données se fait différemment selon qu'il s'agit d'une région normalisée, c.-à-d. regroupant des secteurs de dénombrement (une circonscription électorale fédérale, une division de recensement, une subdivision de recensement, un secteur de recensement, etc.) ou d'une région non normalisée pour laquelle l'utilisateur désire une totalisation spéciale. Les données sont supprimées si la population est inférieure à 40 personnes dans le cas des

Tableau: Erreur type approximative provenant de l'échantillonnage des données-échantillon du recensement de 1986

Erreur type approximative	Valeur des cases											
	50	100	200	500	1,000	2,000	5,000	10,000	20,000	50,000	100,000	500,000
	15	20	30	45	65	90	140	200	280	435	600	1,300

régions normalisées, et à 100 personnes lorsqu'il s'agit de régions non normalisées. Pour les tableaux renfermant des répartitions des revenus, on supprime aussi les données relatives aux régions dont la population est inférieure à 250 personnes. Toutefois, les données supprimées sont incluses dans les totaux, partiels ou non, à un niveau d'agrégation supérieur. Cette technique est appliquée à tous les produits renfermant des données infraprovinciales (c.-à-d. la série des Profils, les produits sommaires de base, les produits personnalisés et semi-personnalisés), qu'il s'agisse de données intégrales ou de données recueillies sur un échantillon de 20%.

Nota: Pour les données-échantillon, la suppression des régions est fondée sur la population hors institution plutôt que sur la population totale, étant donné qu'aucune donnée-échantillon n'a été recueillie pour la population des institutions.

Dans le cas de la **suppression des cases**, il faut préciser une valeur minimale acceptable. Toutes les cases dont la valeur est inférieure au seuil établi sont supprimées et remplacées par le symbole (XXX). Les données supprimées sont toutefois incluses dans les totaux, partiels ou non, à un niveau d'agrégation supérieur. Pour les données de 1986, on a mis en oeuvre deux méthodes différentes de suppression des cases. Dans le cas des publications de la série "Le Pays" et de la série "Dimensions" portant sur le revenu, la profession précise ou l'industrie précise, on supprime la répartition lorsqu'il s'agit de moins de 250 personnes ou unités. Dans le cas de totalisations personnalisées ou semi-personnalisées se rapportant à des variables recueillies à partir d'un échantillon, toutes les cases dont la valeur est de "5" (après arrondissement aléatoire) sont supprimées.

NOTES SPÉCIALES

CHIFFRES DE POPULATION BASÉS SUR LA RÉSIDENCE HABITUELLE

Les chiffres de population présentés ici pour les différentes régions géographiques indiquent le nombre de Canadiens qui y ont leur lieu habituel de résidence, sans égard au lieu où ils se trouvaient le jour du recensement. Sont également comptés les Canadiens séjournant dans un logement de la région en cause le jour du recensement et n'ayant pas de lieu habituel de résidence ailleurs au Canada. Dans la plupart des régions, il n'y a guère de différence entre le nombre de résidents

habituels et le nombre de personnes séjournant dans la région le jour du recensement. Toutefois, dans certains endroits, comme les lieux de villégiature et les régions où sont situés des camps de chantier importants, la différence entre ces deux chiffres peut être importante.

RÉSERVES INDIENNES ET ÉTABLISSEMENTS INDIENS PARTIELLEMENT DÉNOMBRÉS

Lors du recensement de 1986, le dénombrement n'a pas été autorisé sur certaines réserves indiennes et établissements indiens ou a dû être interrompu parce qu'on ne pouvait le mener à terme.

Les données de 1986 ne sont donc pas disponibles pour les réserves indiennes et les établissements indiens partiellement dénombrés et ne sont pas comprises dans les totalisations. Les données sur les régions géographiques ayant une ou plusieurs de ces réserves ou établissements font donc l'objet d'un nota approprié. En raison des données manquantes, les utilisateurs doivent prendre note que les comparaisons (par ex., des variations en pourcentage) entre 1981 et 1986 ne sont pas exactes pour les régions géographiques en cause. L'effet des données manquantes est très faible pour les régions géographiques de niveau plus élevé (Canada, provinces, régions métropolitaines de recensement et agglomérations de recensement) mais peut être plus important pour les petites régions où les réserves et établissements indiens en cause représentent une proportion plus grande de la population.

Bien qu'il soit impossible d'estimer la population de chaque réserve partiellement dénombrée, les estimations de la population totale manquante et du nombre total de logements privés occupés au niveau provincial ont été faites et sont présentées à l'annexe.

Pour de plus amples renseignements sur ce sujet, reportez-vous au Bulletin d'information à l'intention des utilisateurs, numéro 1, "Sommaire de la méthode utilisée pour l'estimation de la population et du nombre de logements privés occupés dans les réserves indiennes où le dénombrement a été incomplet".

Veillez noter par contre qu'il a été impossible d'estimer les caractéristiques de la population manquante, même au niveau provincial.

NOMBRE DE SEMAINES TRAVAILLÉES

Les données concernant le nombre de semaines travaillées en 1985 doivent être utilisées avec circonspection pour les catégories 40-48 semaines et 49-52 semaines, car certains répondants ont tendance à ne pas inclure leurs congés payés de vacances ou pour autres raisons dans leurs semaines de travail, tel que requis. Ainsi, la catégorie 49 à 52 semaines peut être sous-estimée.

ACTIVITÉ

Les concepts de l'activité au recensement n'ont pas changé entre 1981 et 1986. Par contre, le traitement des données a été modifié, ce qui a entraîné quelques différences. Au recensement de 1986, contrairement aux recensements antérieurs, on n'a posé aucune question sur la fréquentation scolaire. Cette question était utilisée pour le contrôle de la variable de l'activité, plus spécifiquement le chômage. Par conséquent, ces différences de traitement affectent la population en chômage et sont en grande partie concentrées dans le groupe d'âge des 15 à 19 ans. Le tableau ci-dessous indique l'ampleur de cet effet sur les données, au niveau du Canada.

COMPARABILITÉ DES DONNÉES SUR L'ORIGINE ETHNIQUE

Comparaison des chiffres de 1981 et de 1986. Les données sur l'origine ethnique des recensements de 1981 et de 1986 ne sont pas directement comparables.

La question de 1981 portant sur l'origine ethnique qui se lisait "À quel groupe ethnique ou culturel apparteniez-vous, vous ou vos ancêtres, à votre première arrivée sur ce continent?" a été modifiée pour le recensement de 1986. Dans la version de 1986, on a retranché le segment suivant: "à votre première arrivée sur ce continent", car on a jugé qu'il n'était pas valable dans le cas des personnes d'origine autochtone. En 1986, la question a été reformulée comme suit: "À quel(s) groupe(s) ethnique(s) ou culturel(s) appartenez-vous ou vos ancêtres appartenaient-ils?"

En 1986, les répondants devaient indiquer ou préciser leur appartenance à un ou plusieurs groupes selon le cas. En outre, l'addition de deux espaces où le répondant pouvait inscrire une réponse en toutes lettres est l'une des raisons principales de l'augmentation du nombre de réponses multiples à la question sur l'origine ethnique.

De plus, l'ordre de présentation des cases à cocher en réponse à cette question est fondé sur la déclaration selon la fréquence ou les origines ethniques simples relevées en 1981. Ceci a entraîné le changement de position des cases marquées "Chinois" et "Polonais".

Compte tenu des recommandations formulées par le Comité spécial sur la participation des minorités visibles à la société canadienne dans le document intitulé: "L'égalité ça presse!" et par la Commission sur l'égalité en matière d'emploi présidée par le juge Abella, la case marquée "Noir" a été ajoutée à la question sur l'origine ethnique en 1986.

Activité, recensement du Canada de 1981

Canada	Recensement de 1981 (chiffres publiés en 1981)	Recensement de 1981 (selon le dépouillement de 1986)	Variation en %
Population active de 15 ans et plus	12,054,150	12,081,280	.23
Personnes occupées	11,167,915	11,167,915	aucune variation
Chômeurs	886,235	913,365	3.06
Inactifs	6,555,135	6,528,005	-0.41
Population active de 15-19 ans	1,073,945	1,098,390	2.28
Personnes occupées	906,705	906,705	aucune variation
Chômeurs	167,240	191,680	14.61
Inactifs	1,229,630	1,205,190	-1.99
Population active de 20 ans et plus	10,980,205	10,982,890	0.02
Personnes occupées	10,261,210	10,261,210	aucune variation
Chômeurs	718,995	721,685	0.37
Inactifs	5,325,505	5,322,815	-0.05

Les cases réservées aux autochtones ont également été modifiées. On a remplacé en 1986 les catégories d'Indiens inscrits ou non inscrits, utilisées en 1981, par l'expression "Indien de l'Amérique du Nord". Il convient de noter que des personnes qui ne sont pas d'origine autochtone mais qui détiennent le statut d'Indien inscrit aux termes de la Loi sur les Indiens, à la suite d'un mariage par exemple, ont pu être incluses dans les données sur les autochtones de 1981. Il est possible que ces personnes ne se soient pas identifiées comme "Indien de l'Amérique du Nord" en 1986 et, par conséquent, ne sont pas comptées dans le nombre d'autochtones en 1986. De plus, un nombre indéterminé de personnes d'origine métisse ont pu déclarer, en 1986, une réponse multiple comprenant "Indien de l'Amérique du Nord" et une ou plusieurs autres origines ethniques ou culturelles.

Réponses unique et multiple

Lorsqu'un répondant n'indique qu'une seule origine, il s'agit d'une "réponse unique". Par exemple, 709,585 personnes au Canada n'ont indiqué comme origine ethnique que l'Italien.

Quand un répondant fait connaître plus d'une origine, il donne une "réponse multiple". Au Canada, quelque 297,325 personnes d'ascendance italienne ont en outre signalé une ou plusieurs autres origines ethniques ou culturelles. Ainsi, 31,495 personnes ont donné la réponse multiple suivante: Italien et Français.

Dans la légende pour l'origine ethnique de la présente publication, les origines uniques sont indiquées comme des groupes uniques. Les origines multiples apparaissent comme un groupe: origines multiples. Les 31,495 réponses multiples "Italien et Français" sont comprises dans le compte des origines multiples (6,986,345 pour le Canada).

Pour plus de renseignements sur les données touchant l'origine ethnique, veuillez communiquer avec la Division des statistiques sociales, du logement et des familles, Statistique Canada, Ottawa (Ontario) K1A 0T6, au numéro (613) 951-2574.

IMMIGRANTS ET PERSONNES NÉES EN DEHORS DU CANADA

Toutes les personnes nées en dehors du Canada ne sont pas nécessairement des immigrants au Canada. En effet, les personnes qui ont indiqué être nées en dehors du Canada mais qui sont maintenant des citoyens canadiens de naissance ne sont pas considérées comme des immigrants au

Canada. Par conséquent, elles n'ont pas à déclarer l'année d'immigration ou leur âge à l'immigration lorsqu'elles s'établissent au Canada de façon permanente. Ces personnes ont été classées dans la catégorie des non-immigrants, comme au recensement de 1981. Par contre, au recensement de 1971, toutes les personnes nées en dehors du Canada ont été classées comme immigrants et ont dû répondre à la question sur la période d'immigration.

PROFESSION

Les problèmes suivants sur la qualité des données doivent être pris en considération, lorsque l'on utilise la présente publication.

Tailleurs, couturiers (8553) et opérateurs de machines à coudre (8563): Dans le sous-groupe 855-856, Professions reliées au travail du textile, de la fourrure et du cuir, il y a eu confusion lors du codage entre les tailleurs, les couturiers (8553) et les opérateurs de machines à coudre (8563), et ce, particulièrement dans la province de Québec. Conséquemment, au niveau de la province, le nombre de tailleurs et de couturiers est très élevé et ce, aux dépens des opérateurs de machines à coudre.

Travailleurs agricoles (7183, 7185, 7199): Les données attribuées aux travailleurs agricoles devraient être traitées avec prudence, car la dernière semaine de mai 1986 est reconnue comme étant la période de référence pour le recensement. En ce qui concerne les agriculteurs et les ouvriers agricoles dont les activités peuvent être l'élevage, la culture ou une combinaison de deux, ces travailleurs agricoles seront principalement occupés en cette période à la semence, à la plantation et autres travaux connexes. Les activités les plus reportées sur les questionnaires du recensement laissent supposer, conséquemment, que ces personnes seraient des cultivateurs. Ces ouvriers agricoles de cultures de plein champ (7185), pourraient être surclassifiés, principalement au dépens d'ouvriers agricoles de l'élevage (7183) et autres travailleurs en agriculture, en horticulture et en élevage, n.c.a. (7199).

Exploitants agricoles(711): Les données attribuées au sous-groupe (711), Exploitants agricoles, représentent un groupement des éleveurs (7113), des exploitants de cultures de plein champ (7115) et des exploitants agricoles, n.c.a. (7119). La qualité de données concernant ces sous-groupes fût considérée comme pauvre, face aux données attribuées aux travailleurs agricoles, et par conséquent, ces codes ont été amalgamés.

Directeurs généraux et autres cadres supérieurs (1130): Le groupe de base "directeurs généraux et autres cadres supérieurs (1130)" ne devrait pas être interprété comme étant exclusivement des directeurs généraux ou des directeurs d'une corporation. Ces personnes sont codées dans cette catégorie, alors que d'autres répondants, qui se considèrent comme étant des directeurs généraux, ont eux aussi été assignés ce code. Le terme "directeurs généraux" est utilisé de plus en plus sur le marché du travail et les personnes concernées peuvent être chargées de multiples responsabilités. Leurs réponses au questionnaire du recensement sont très généralisées, ce qui est probablement dû à la nature de leurs tâches connexes. On suggère d'utiliser les données du revenu d'emploi avec celles sur la profession comme guide en ce qui concerne les cadres supérieurs.

COMPARABILITÉ ET QUALITÉ DES DONNÉES SUR LA LANGUE MATERNELLE

Comparaison entre 1981 et 1986 - La question sur la langue maternelle a été la même lors des deux derniers recensements mais les instructions données aux répondants ont été modifiées. En 1981, les répondants étaient invités à n'indiquer qu'une seule langue. Malgré cela, 597,980 personnes avaient déclaré plus d'une langue.

Afin de mieux rendre compte de la réalité linguistique au Canada, cette instruction a été supprimée du recensement de 1986. En vertu des nouvelles instructions données aux répondants, une personne pouvait indiquer plus d'une langue maternelle si elle les avait apprises en même temps et les utilisait aussi souvent l'une que l'autre lorsqu'elle était enfant.

Le nombre de réponses multiples s'est accru de manière importante lors du recensement de 1986 par rapport à celui de 1981. En 1986, 954,940 personnes (3.8% de la population) ont indiqué parler plus d'une langue à la question sur la langue maternelle.

Cette augmentation résulte soit des modifications apportées au questionnaire, soit des changements dans la manière dont la population répond aux questions linguistiques, soit d'un accroissement du nombre de personnes parlant plus d'une langue maternelle. L'augmentation des réponses multiples peut aussi résulter d'une combinaison de ces facteurs.

Lors du traitement des données de 1981, on n'a retenu et publié qu'une seule langue, même dans les cas où plusieurs avaient été déclarées. En 1986, on a accepté les réponses comprenant plus d'une langue.

Pour faciliter l'établissement des tendances entre les deux recensements, les données du recensement de 1986 ont été ajustées. Dans les cas où plus d'une langue a été indiquée, les réponses multiples ont été réparties entre les langues composantes dans les mêmes proportions qu'en 1981. Les résultats, pour le Canada, les provinces, les territoires et certaines régions métropolitaines de recensement, ont été publiés dans un document spécial intitulé "**Données linguistiques ajustées**", avril (1988). De plus, les données du recensement de 1981 ont été ajustées pour faire état des réponses multiples alors obtenues. Ces ajustements aux chiffres de la langue maternelle facilitent la mise en relation des données de 1986 avec celles de 1981 mais ne rendent pas parfaitement comparables les résultats des deux recensements. Par conséquent, il faut être très prudents dans l'interprétation des changements apportés entre 1981 et 1986.

Des modifications ont été apportées à la classification des langues de 1986 par rapport à celles de 1981, notamment en ce qui concerne les langues autochtones. L'annexe B du **Dictionnaire du recensement de 1986** (n° 99-101F au catalogue) nous donne une description des changements.

Pour de plus amples renseignements au sujet des données linguistiques, veuillez communiquer avec la Division des statistiques sociales, du logement et des familles, Statistique Canada, Ottawa, Canada K1A 0T6.

ANNEXE: Population et logements privés occupés, par estimations des réserves indiennes et des établissements indiens partiellement dénombrés, Canada, provinces et territoires, 1986

	Ne comprenant pas les réserves indiennes et établissements indiens partiellement dénombrés		Estimations des réserves indiennes et établissements indiens partiellement dénombrés		Comprenant les estimations des réserves indiennes et établissements indiens partiellement dénombrés	
	Popula- tion	Logements privés occupés (1)	Popula- tion	Logements privés occupés (1)	Popula- tion	Logements privés occupés (1)
CANADA	25,309,331	9,046,933	44,733	10,600	25,354,064	9,057,533
Terre-Neuve	568,349	159,917	-	-	568,349	159,917
Île-du-Prince-Édouard	126,646	40,872	-	-	126,646	40,872
Nouvelle-Écosse	873,176	297,224	23	6	873,199	297,230
Nouveau-Brunswick	709,442	232,701	980	271	710,422	232,972
Québec	6,532,461	2,370,889	7,815	1,582	6,540,276	2,372,471
Ontario	9,101,694	3,243,752	11,821	3,112	9,113,515	3,246,864
Manitoba	1,063,016	384,324	8,216	1,673	1,071,232	385,997
Saskatchewan	1,009,613	360,467	585	123	1,010,198	360,590
Alberta	2,365,825	840,527	9,453	1,949	2,375,278	842,476
Colombie-Britannique	2,883,367	1,094,217	5,840	1,884	2,889,207	1,096,101
Yukon	23,504	8,143	-	-	23,504	8,143
Territoires du Nord-Ouest	52,238	13,900	-	-	52,238	13,900

(1) Comprend tous les logements privés occupés par des résidents habituels ainsi que les logements privés occupés par des résidents étrangers et (ou) temporaires.

OÙ NOUS TROUVER?

Les centres régionaux de consultation de Statistique Canada offrent la gamme complète des produits et services du recensement. On y trouve une bibliothèque et un comptoir de vente où les utilisateurs peuvent consulter ou acheter des publications du recensement, des disquettes de micro-ordinateurs, des microfiches, des cartes et plus encore. Chaque centre vous offre la possibilité d'extraire de l'information des systèmes de retrait de données automatisées CANSIM et TELICHART de Statistique Canada. Un service de renseignements téléphonique est également disponible; ce service est gratuit pour les clients se trouvant à l'extérieur des services d'appel locaux. On y offre également plusieurs autres services utiles, allant des séminaires aux consultations. Pour obtenir des renseignements, téléphonez ou écrivez au centre de consultation de votre région. Pour une description concise des produits et services du recensement de 1986, se reporter à la section "Lignes directrices pour l'utilisation de cette publication".

TERRE-NEUVE ET LABRADOR

Services consultatifs
Statistique Canada
Édifice Viking, 3^e étage
Chemin Crosbie
St. John's (Terre-Neuve) A1B 3P2
Appel local: 709-772-4073
Service d'appel sans frais: 1-800-563-4255

MARITIMES

Services consultatifs
Statistique Canada
Centre North American Life
1770, rue Market
Halifax (Nouvelle-Écosse) B3J 3M3
Appel local: 902-426-5331
Service d'appel sans frais: 1-800-565-7192

QUÉBEC

Services consultatifs
Statistique Canada
Complexe Guy Favreau
200 ouest, boul. René-Lévesque
Pièce 412, Tour est
Montréal (Québec) H2Z 1X4
Appel local: 514-283-5725
Service d'appel sans frais: 1-800-361-2831

RÉGION DE LA CAPITALE NATIONALE

Service central des renseignements
Statistique Canada
Entrée principale
Édifice R.H. Coats
Parc Tunney
Ottawa (Ontario) K1A 0T6
Appel local: 613-951-8116
Si vous devez faire des appels interurbains,
composez le numéro sans frais de votre province.

ONTARIO

Services consultatifs
Statistique Canada
Édifice Arthur Meighen, 10^e étage
25 est, avenue St. Clair
Toronto (Ontario) M4T 1M4
Appel local: 416-973-6586
Service d'appel sans frais: 1-800-268-1151

NIPISSING (Ontario)

Services consultatifs
Statistique Canada
Centre d'administration civique
225, rue Holditch

Sturgeon Falls (Ontario) P0H 2G0

Appel local: 705-753-4888

Si vous devez faire des appels interurbains, composez le numéro sans frais indiqué ci-dessus pour les résidents de l'Ontario.

MANITOBA

Services consultatifs
Statistique Canada
6^e étage, Bureau de poste principal
266, avenue Graham
Winnipeg (Manitoba) R3C 0K4
Appel local: 204-983-4020
Service d'appel sans frais: 1-800-542-3404

SASKATCHEWAN

Services consultatifs
Statistique Canada
530, Centre Midtown, 5^e étage
Regina (Saskatchewan) S4P 2B6
Appel local: 306-780-5405
Service d'appel sans frais: 1-800-667-7164

ALBERTA ET TERRITOIRES DU NORD-OUEST

Services consultatifs
Statistique Canada
Centre Hys, 2^e étage
11010, 101^e rue
Edmonton (Alberta) T5H 4C5
Appel local: 403-495-3027
Service d'appel sans frais: 1-800-282-3907
Appel à frais virés T. N.-O.: 403-495-3028

SUD DE L'ALBERTA (CALGARY)

Services consultatifs
Statistique Canada
C.P. 2390, succursale M
Pièce 245
220 sud-est, 4^e avenue
Calgary (Alberta) T2P 3C1
Appel local: 403-292-6717
Service d'appel sans frais: 1-800-472-9708

COLOMBIE-BRITANNIQUE ET YUKON

Services consultatifs
Statistique Canada
Centre Sinclair, pièce 440F
757 ouest, rue Hastings
Vancouver (Colombie-Britannique) V6C 3C9
Appel local: 604-666-3691
Service d'appel sans frais:
Sud et centre C.-B.: 1-800-663-1551
Yukon et nord de la C.-B.: Zénith 08913



Notes)

This table excludes 1986 Census data for one or more incompletely enumerated Indian reserves or Indian settlements. For estimates of the missed population and dwellings, see Special Notes.

- ... Figures not appropriate or not applicable.
- Nil or zero.
- Amount too small to be expressed.
- XXX Figures suppressed to protect confidentiality.

Footnot(es)

- (1)...Includes the single origins of English, Irish, Scottish, Welsh, British, n.i.e. and Other British.
- (2)...Includes the single origins of French, Acadian, French Canadian and Québécois.
- (3)...Includes the single origins of Bengali, Gujarati, Punjabi, Singhalese, Tamil, Bangladeshi, n.i.e., East Indian, n.i.e., Pakistani, n.i.e. and Sri Lankan, n.i.e.
- (4)...Includes persons who report more than one ethnic origin.
- (5)...Includes the first five months only of 1986.
- (6)...Includes "Never attended school or attended kindergarten only".
- (7)...Below bachelor level.
- (8)...Will not add to total due to exclusion of unpaid family workers.
- (9)...Includes self-employed in incorporated companies.
- (10)...Includes self-employed in unincorporated companies only.
- (11)...Includes the following industries: agricultural and related service industries; fishing and trapping industries; logging and forestry industries; mining (including milling), quarrying and oil well industries.
- (12)...Includes the following industries: wholesale trade industries; retail trade industries.
- (13)...Includes the following industries: business service industries; government service industries; educational service industries; health and social service industries; accommodation, food and beverage service industries and other service industries.
- (14)...Persons with a postsecondary degree, certificate or diploma. The term "Postsecondary" refers to all educational qualifications obtained other than secondary (high) school graduation certificate. This includes trades certificates, community college or CEGEP diplomas and all university qualifications.
- (15)...Worked 49-52 weeks in 1985, mostly full time, and reported employment income.
- (16)...Worked 1-52 weeks, part time only, in 1985.
- (17)...Worked 1-48 weeks in 1985.

Abbreviation(s)

- n.e.c. = not elsewhere classified.
- n.i.e. = not included elsewhere.

Nota

Le tableau ne comprend pas les données du recensement de 1986 pour une ou plusieurs réserves indiennes ou établissements indiens partiellement dénombrés. Pour une estimation de la population et des logements manquants, voir Notes spéciales.

- ... N'ayant pas lieu de figurer.
- Néant ou zéro.
- Nombres infimes.
- XXX Nombres supprimés afin de protéger la confidentialité.

Renvois)

- (1)...Comprend les origines uniques suivantes: Anglais, Irlandais, Écossais, Gallois, Britannique, n.i.a. et autres Britanniques.
- (2)...Comprend les origines uniques suivantes: Français, Acadien, Canadien français et Québécois.
- (3)...Comprend les origines uniques suivantes: Bengali, Gujarati, Pendjabi, Cingalais, Tamoul, Bangladeshi, n.i.a., Indien de l'Inde, n.i.a., Pakistanais, n.i.a. et Sri-Lankais, n.i.a.
- (4)...Comprend les personnes qui déclarent plus d'une origine ethnique.
- (5)...Ne comprend que les cinq premiers mois de 1986.
- (6)...Comprend "Aucune scolarité ou uniquement l'école maternelle."
- (7)...Inférieures au baccalauréat.
- (8)...La somme ne sera pas égale au total à cause de l'exclusion des travailleurs familiaux non rémunérés.
- (9)...Comprend les travailleurs autonomes dans les entreprises constituées en société.
- (10)...Comprend les travailleurs autonomes dans les entreprises non constituées en société seulement.
- (11)...Comprend les industries suivantes: industries agricoles et de services connexes; industries de la pêche et du piégeage; industries de l'exploitation forestière et des services forestiers; industrie des mines (y compris broyage), carrières et puits de pétrole.
- (12)...Comprend les industries suivantes: industries du commerce de gros; industries du commerce de détail.
- (13)...Comprend les industries suivantes: industries des services aux entreprises; industries des services gouvernementaux; industries des services d'enseignement; industries des services de soins de santé et des services sociaux; industries de l'hébergement et de la restauration et autres industries de services.
- (14)...Personnes qui ont un grade, certificat ou diplôme postsecondaire. Par "Études postsecondaires", on entend tous les titres scolaires sauf le certificat d'études secondaires. Sont compris les certificats d'écoles de métiers, les diplômes d'un collège communautaire ou d'un cégep et tous les grades, certificats et diplômes universitaires.
- (15)...Ayant travaillé 49 à 52 semaines en 1985, surtout à plein temps, et ayant déclaré un revenu d'emploi.
- (16)...Ayant travaillé 1 à 52 semaines, à temps partiel seulement, en 1985.
- (17)...Ayant travaillé 1 à 48 semaines en 1985.

Abréviation(s)

- n.c.a. = non classés ailleurs.
- n.i.a. = non incluses ailleurs.

STATISTICS CANADA LIBRARY
BIBLIOTHÈQUE STATISTIQUE CANADA



1010350063

C.4

ca 005

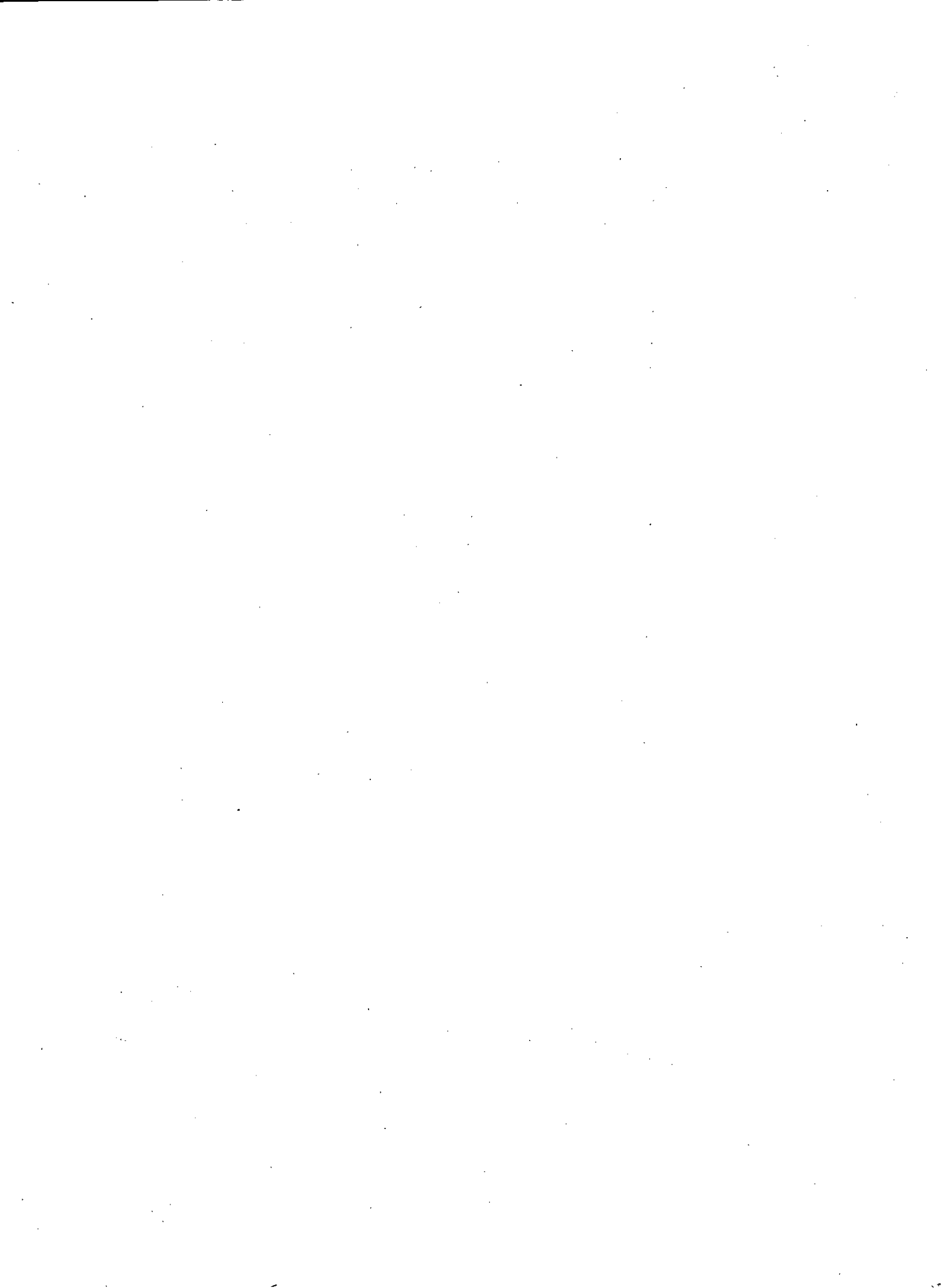

The 1986
Census
Data Base

La base
de données
du recensement
de 1986

Decisions Décisions

DECISION DATA: The 1986 Census Data Base provides the definitive picture of Canada today and a Focus for the Future. Census products offer researchers, policy analysts and other decision makers maximum flexibility using a core data base together with a range of customized products: vital keys to quality research and good planning.

1 A corporation is scouting Canada for places to sell summer and winter sporting goods. Seeking target markets that conform to its client profiles, this company will need to look at incomes, occupation, age groups and even family structure to find the best locations. The *Census Customized Service* designed a package to meet the criteria.

2 A community association was asked to advise the municipal parks committee on the recreation plan for their area. Using census data on family formation, size and standard of living, the association concluded that a children's play area would be under used by the mostly older, working population. They proposed revenue-generating sports facilities be built instead.

Find out more about the 1986
Census Data Service from your
nearest Statistics Canada
Regional Office.

DONNÉES DÉCISIVES: La base de données du recensement de 1986 permet de brosser un portrait définitif du Canada d'aujourd'hui et de faire voile vers l'avenir. Les produits du recensement offrent aux chercheurs, aux analystes des politiques et à d'autres décideurs un maximum de souplesse, et ce grâce à la base de données et à un éventail de produits personnalisés, secrets d'une recherche de qualité et d'une bonne planification.

1 Une compagnie parcourt le Canada à la recherche de points de vente d'équipement sportif d'été et d'hiver. Pour déterminer les marchés cibles répondant au profil de sa clientèle, bref, les meilleurs emplacements, cette compagnie devra passer en revue les données sur le revenu, la profession, les groupes d'âges et même la composition des familles. Le *Service personnalisé* du recensement répond précisément à ces besoins.

2 Une association communautaire devait conseiller le comité municipal des parcs sur le plan de récréation de leur région. En utilisant les données du recensement sur la formation et la taille des familles ainsi que sur le niveau de vie, l'association devait conclure qu'une aire de jeux pour les enfants serait sous-utilisée par la plupart des travailleurs et personnes plus âgées. L'association a donc proposé à la place la création d'installations sportives à but lucratif.

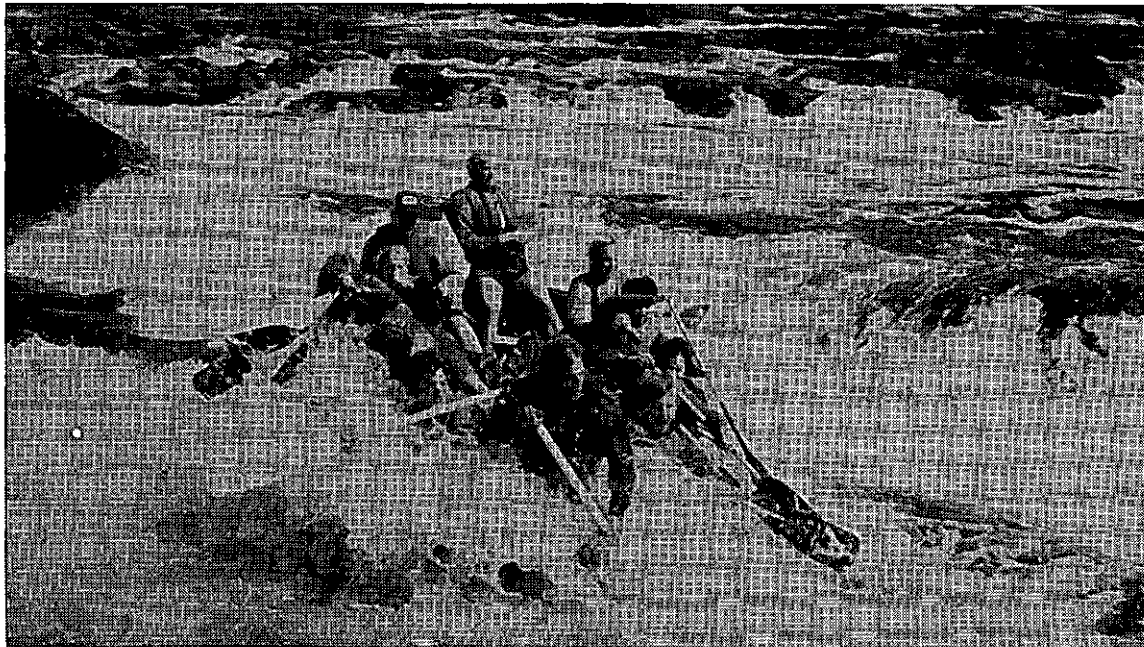

Pour de plus amples
renseignements au sujet du Ser-
vice de données du recensement,
veuillez communiquer avec le
bureau régional de Statistique
Canada le plus près de chez vous.



Statistics Canada · Statistique Canada

Canada