

Census Divisions and
Subdivisions

Divisions et subdivisions
de recensement

Prince Edward
Island: Part 1

Île-du-Prince-
Édouard: Partie 1

Census
Recensement

Canada 1986

94-103

Profile

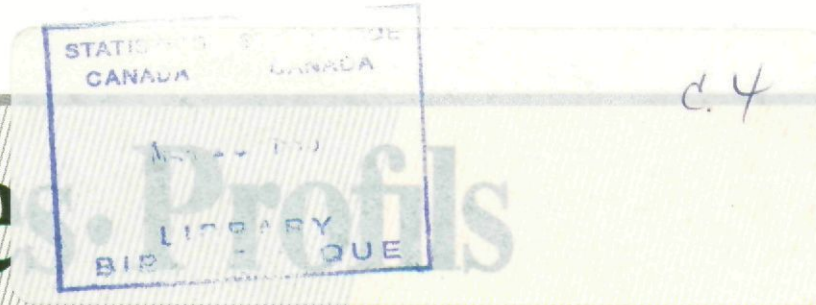

Population and
Dwelling Characteristics –
Census Divisions and
Subdivisions

Caractéristiques de la
population et des logements –
Divisions et subdivisions
de recensement

Prince Edward
Island: Part 1

Île-du-Prince-
Édouard: Partie 1

Profiles • Profils

Published under the authority of the Minister of
Supply and Services Canada

© Minister of Supply and Services Canada, 1987

Extracts from this publication may be reproduced
for individual use without permission provided the
source is fully acknowledged. However, reproduction
of this publication in whole or in part for purposes
of resale or redistribution requires written permission
from the Publishing Services Group, Permissions
Officer, Canadian Government Publishing Centre,
Ottawa, Canada K1A 0S9.

September 1987

Price: Canada, \$26.00
Other Countries, \$27.00

Catalogue 94-103

ISBN 0-660-53475-4

Ottawa

Publication autorisée par le ministre des
Approvisionnements et Services Canada

© Ministre des Approvisionnements et
Services Canada, 1987

Le lecteur peut reproduire sans autorisation
des extraits de cette publication à des fins
d'utilisation personnelle à condition d'indiquer
la source en entier. Toutefois, la reproduction
de cette publication en tout ou en partie à des
fins commerciales ou de redistribution néces-
site l'obtention au préalable d'une autorisation
écrite des Services d'édition, Agent de droit
d'auteur, Centre d'édition du gouvernement du
Canada, Ottawa, Canada K1A 0S9.

Septembre 1987

Prix: Canada, \$26.00
Autres pays, \$27.00

Catalogue 94-103

ISBN 0-660-53475-4

Ottawa



PREFACE

The Profile series is designed to provide a wide range of information collected by the 1986 Census of Population for a variety of subprovincial geographic levels: census divisions and census subdivisions, census metropolitan areas and census agglomerations, census tracts (including census subdivisions of census-tracted centres), federal electoral districts, urban and rural areas and the Labour Force Survey economic regions.

This series is structured into two parts. Part 1 provides basic demographic, housing and family characteristics collected from all households. These data are available before Part 2 is published. Part 2, data collected from a 20% sample of households, completes the Profile series for each geographic area. It presents social, cultural, labour and 1985 income data along with additional information on housing and families.

The catalogue numbers that correspond to subprovincial profiles are as follows:

- Census Divisions and Subdivisions (by province or territory), Part 1 and Part 2 (Cat. Nos. 94-101 to 94-124)
- Federal Electoral Districts, Part 1 (Cat. No. 94-125), Part 2 (Cat. No. 94-126)
- Census Metropolitan Areas and Census Agglomerations, Part 1 (Cat. No. 94-127), Part 2 (Cat. No. 94-128)
- Urban and Rural Areas (Canada, provinces and territories), Part 1 (Cat. No. 94-129), Part 2 (Cat. No. 94-130)
- Labour Force Survey Economic Regions (20% sample only) (Cat. No. 94-131)
- Census Tracts (37 tracted centres), Part 1 and Part 2 (Cat. Nos. 95-101 to 95-174)

PRÉFACE

La série des Profils est conçue de façon à fournir un vaste éventail de renseignements recueillis lors du recensement de la population de 1986 pour un grand nombre de régions infraprovinciales: les divisions de recensement et les subdivisions de recensement, les régions métropolitaines de recensement et les agglomérations de recensement, les secteurs de recensement (y compris les subdivisions de recensement des centres urbains divisés en secteurs de recensement), les circonscriptions électorales fédérales, les régions urbaines et les régions rurales et les régions économiques de l'Enquête sur la population active.

Cette série est divisée en deux parties. La partie 1 contient les renseignements fondamentaux sur la démographie, sur les logements et sur les familles recueillis auprès de l'ensemble des ménages. Ces données sont disponibles avant la parution de la partie 2. Dans ce dernier cas, les données recueillies auprès d'un échantillon de 20% des ménages complètent la série des Profils pour chaque région géographique. Elle contient des données sociales, culturelles, sur la main-d'œuvre et le revenu en 1985 ainsi que des renseignements supplémentaires sur les logements et les familles.

Les numéros au catalogue qui se rapportent aux profils infraprovinciaux sont les suivants:

- Divisions et subdivisions de recensement (par province ou territoire), partie 1 et partie 2 (nos 94-101 à 94-124 au catalogue)
- Circonscriptions électorales fédérales, partie 1 (n° 94-125 au catalogue), partie 2 (n° 94-126 au catalogue)
- Régions métropolitaines de recensement et agglomérations de recensement, partie 1 (n° 94-127 au catalogue), partie 2 (n° 94-128 au catalogue)
- Régions urbaines et rurales (Canada, provinces et territoires), partie 1 (n° 94-129 au catalogue), partie 2 (n° 94-130 au catalogue)
- Régions économiques de l'Enquête sur la population active (données-échantillon seulement) (n° 94-131 au catalogue)
- Secteurs de recensement (37 centres urbains divisés en secteurs de recensement), partie 1 et partie 2 (nos 95-101 à 95-174 au catalogue)

In addition to the "Profiles", there are two other data series. "The Nation" is a data series designed to illustrate the scope and depth of the 1986 Census subject-matter by presenting considerable detail on variables, cross-tabulating variables, or providing historical data. A "Special Interest" series provides data on selected topics for which there has been considerable interest expressed, such as the immigrant population, ethnic groups, etc.

En plus des "Profils", il y a deux autres séries de données. "Le Pays" est une série de données conçue pour illustrer l'étendue et l'ampleur des sujets du recensement de 1986 en présentant des renseignements très détaillés sur les variables, des variables recoupées ou des données chronologiques. Une série "Intérêt particulier" fournit des renseignements sur certains sujets qui ont suscité un intérêt considérable, tels que les immigrants, les groupes ethniques, etc.

TABLE OF CONTENTS

	Page
GUIDELINES FOR USING THIS PUBLICATION	v
Purpose	v
Organization of the Publication	v
Geographic and Content Considerations	vi
1986 Census Products and Services	vii
Symbols	ix
Geographic Index	xi

TABLE

Selected Characteristics for Census Divisions and
Census Subdivisions, 1986 Census

Reference Material in English

DEFINITIONS	xvii
DATA QUALITY	xxi
CONFIDENTIALITY AND RANDOM ROUNDING	xxiii
SPECIAL NOTES	xxiv
REGIONAL OFFICE ADDRESSES	xxxiii

TABLE DES MATIÈRES

	Page
LIGNES DIRECTRICES POUR L'UTILISATION DE CETTE PUBLICATION	v
But	v
Organisation de la publication	v
Facteurs de géographie et de contenu	vi
Produits et services du recensement de 1986	vii
Signes conventionnels	ix
Index géographique	xi

TABLEAU

Certaines caractéristiques des divisions de
recensement et subdivisions de recensement,
recensement de 1986

Documents de référence en français

DÉFINITIONS	xxxvii
QUALITÉ DES DONNÉES	xli
CONFIDENTIALITÉ ET ARRONDISSEMENT ALÉATOIRE	xliiv
NOTES SPÉCIALES	xlv
ADRESSES DES BUREAUX RÉGIONAUX	lv

GUIDELINES FOR USING THIS PUBLICATION

PURPOSE

This publication presents a statistical "profile" of census divisions and census subdivisions in the province of Prince Edward Island. It is based on data collected by the 1986 Census of Canada from all households. Part 2 is a separate publication in this series, presenting additional information collected from a 20% sample of households.

The 1986 Profile series contains many improvements over the comparable 1981 series. For instance, certain variables like mother tongue have more categories. Also, by providing the languages with the highest counts (incidence reporting) within each province or territory, the relevance of the data is increased. In this publication, the non-official languages with the five highest counts for Prince Edward Island are shown, along with English and French. Also new in 1986, the census family characteristics section shows the living arrangements of non-family persons 65 years and over.

ORGANIZATION OF THE PUBLICATION

The publication consists of a single table displaying the data for each geographic area in the columns. The data variables are identified down the sides of the table (the "stub"). The entire stub covers three full pages. The data have been grouped into blocks by topic (i.e. population, dwellings, households, families) and for each block of data, the appropriate total is shown. Each block of data may be shown by a number of different characteristics. For example, population is tabulated first by age and sex, then by marital status and finally by mother tongue.

The geographic areas run across the top of the page and are ordered alphabetically by census division. The columns containing the data for Canada, the province or territory and the census divisions are

LIGNES DIRECTRICES POUR L'UTILISATION DE CETTE PUBLICATION

BUT

Cette publication présente un "profil" statistique des divisions de recensement et des subdivisions de recensement de la province de l'Île-du-Prince-Édouard. La publication est fondée sur les données recueillies auprès de tous les ménages dans le cadre du recensement du Canada de 1986. La partie 2 est une publication distincte qui fait partie de cette série et offre des renseignements supplémentaires obtenus auprès d'un échantillon de 20% des ménages.

La série des Profils de 1986 a été améliorée à plusieurs points de vue par rapport à la série comparable de 1981. Par exemple, certaines variables, comme la langue maternelle, comportent plus de catégories. De plus, en indiquant pour chaque province ou territoire les langues déclarées le plus souvent (déclaration selon la fréquence), on augmente la pertinence des données. Dans la présente publication, les cinq langues non officielles déclarées le plus souvent pour la province de l'Île-du-Prince-Édouard sont présentées, ainsi que l'anglais et le français. De plus, pour la première fois, la section sur les caractéristiques des familles de recensement traite en 1986 des modalités de vie des personnes hors famille de 65 ans ou plus.

ORGANISATION DE LA PUBLICATION

La publication comprend un seul tableau où les données pour chaque région géographique figurent dans les colonnes. Les variables de données sont mentionnées de chaque côté du tableau (la "colonne de titre"). L'ensemble de la colonne de titre couvre trois pages complètes. Les données ont été groupées selon le sujet (c'est-à-dire la population, les logements, les ménages, les familles) et, pour chaque groupe de données, le total approprié est indiqué. Chacun des groupes de données peut être ventilé selon un certain nombre de caractéristiques différentes. Par exemple, la population est d'abord totalisée selon l'âge et le sexe, ensuite selon l'état matrimonial et enfin selon la langue maternelle.

Les régions géographiques sont mentionnées au haut de la page par ordre alphabétique des divisions de recensement. Les colonnes contenant les données pour le Canada, la province ou le

shown in bold face. Within each census division, the census subdivisions are again ordered alphabetically.

There are 12 geographic areas shown across a two-page layout. Since the stub is three pages in length, it is necessary to repeat the same geographic areas three times before continuing to the next 12 areas. For example, **Canada** is found on pages 1, 3 and 5.

Users interested in locating data for a specific geographic area should refer to the geographic index for the location of the data in the publication. The index is found on page xi (see blue pages).

GEOGRAPHIC AND CONTENT CONSIDERATIONS

Census division is the general term applying to counties, regional municipalities, regional districts, etc., whereas census subdivision is the general term applying to municipalities, Indian reserves, Indian settlements and unorganized territories.

On some Indian reserves or settlements, census enumeration was not permitted or was interrupted. Therefore, data are not available for these reserves and tables have been noted accordingly. This issue is discussed more fully in the SPECIAL NOTES section.

Comparability of Data on Mother Tongue: The 1986 Census was the first in which people could report two mother tongues. For further information on this change and on other factors affecting the comparability of the 1986 data on mother tongue with that of 1981, see the SPECIAL NOTES section.

Additional information on geographic and content considerations, definitions of terms, explanations of data quality, etc., may be found at the end of this publication immediately following the tables (see yellow pages). This information is presented separately in English and French sections for easier use.

territoire et les divisions de recensement sont indiquées en caractères gras. Pour chaque division de recensement, les subdivisions de recensement figurent aussi par ordre alphabétique.

Il y a 12 régions géographiques réparties sur deux pages. Comme la colonne de titre est ventilée sur trois pages, il faut répéter les mêmes régions géographiques trois fois avant de passer aux 12 régions suivantes. Par exemple, les données pour le **Canada** se trouvent aux pages 1, 3 et 5.

Les utilisateurs qui désirent consulter les données propres à une région géographique particulière sont priés de se reporter à l'index géographique qui indique les pages où se trouvent les données dans la publication. Vous trouverez l'index à la page xi (voir les pages bleues).

FACTEURS DE GÉOGRAPHIE ET DE CONTENU

La division de recensement est le terme général employé pour désigner les comtés, les municipalités régionales, les districts régionaux, etc., tandis que la subdivision de recensement est le terme général qui représente les municipalités, les réserves indiennes, les établissements indiens et les territoires non organisés.

Dans certaines réserves indiennes et établissements indiens, les recenseurs n'ont pas eu la permission d'effectuer le dénombrement ou ont dû l'interrompre. Les données ne sont donc pas disponibles pour ces réserves et des notes apparaissent selon le besoin. Pour des précisions à ce sujet, voir la section NOTES SPÉCIALES.

Comparabilité des données sur la langue maternelle: Pour la première fois lors du recensement de 1986, une personne pouvait déclarer deux langues maternelles. Pour de plus amples renseignements à ce sujet ainsi que sur d'autres facteurs touchant à la comparabilité des données sur la langue maternelle de 1986 avec celles de 1981, voir la section NOTES SPÉCIALES.

Vous trouverez d'autres renseignements complémentaires sur les facteurs de géographie et de contenu, la définition détaillée des termes, des précisions sur la qualité des données, etc., à la fin de la publication, immédiatement après les tableaux (voir les pages jaunes). Ces renseignements sont présentés dans des sections française et anglaise distinctes, ce qui en facilite la consultation.

1986 CENSUS PRODUCTS AND SERVICES

The 1986 Census product line is designed to serve the diverse needs of our users. Using as a base the most demanded publications of past censuses, a full series of data, reference and analytical publications will be offered.

In addition to the tabulations shown in publications, census data are available in machine-readable form. In particular, there is a set of 42 basic summary tabulations for small geographic areas including enumeration areas, census tracts and census subdivisions. The data contained in the published profiles for census subdivisions and census divisions, census tracts, federal electoral districts, census metropolitan areas and census agglomerations are also available in machine-readable form.

While many tabulations are available from the planned output program, census tabulations can also be customized to individual users' needs. A range of products is offered, from predetermined basic data tabulations available for user-selected geographic areas, to complete custom tabulations which are developed to the exact requirements of the client. The products thus offer, on a cost-recovery basis, varying levels of flexibility in content, geography and medium.

REFERENCE PRODUCTS

Users, who may require assistance in understanding and interpreting the data and geographic concepts appearing in this set of tabulations, should refer to the 1986 Census Dictionary (Catalogue No. 99-101E or F). The Dictionary provides definitions for all variables and terms used in 1986 Census data products.

Maps showing the names, boundaries and location of geographic areas appearing in this set of tabulations are shown in the Reference Map publication (Catalogue No. 99-115).

PRODUITS ET SERVICES DU RECENSEMENT DE 1986

La gamme des produits du recensement de 1986 doit répondre aux besoins variés de nos utilisateurs. En fonction des publications les plus populaires des derniers recensements, nous offrirons une série complète de données, de documents de référence et d'ouvrages analytiques.

En plus des totalisations présentées dans les publications, les données du recensement sont disponibles sous forme lisible par machine. Notamment, une série de 42 totalisations sommaires de base existe pour les petites régions géographiques comprenant les secteurs de dénombrement, les secteurs de recensement et les subdivisions de recensement. Les données contenues dans les profils publiés pour les subdivisions de recensement et les divisions de recensement, les secteurs de recensement, les circonscriptions électorales fédérales, les régions métropolitaines de recensement et les agglomérations de recensement sont également disponibles sous forme lisible par machine.

Même si plusieurs totalisations sont disponibles à partir du programme des produits déjà établi, des totalisations du recensement peuvent également être personnalisées selon les besoins de l'utilisateur. Il est possible de se procurer une gamme de produits allant des totalisations de données fondamentales, déterminées à l'avance, disponibles pour les régions géographiques choisies par l'utilisateur, à des totalisations entièrement personnalisées et préparées selon les exigences précises du client. Ainsi, ces produits permettent d'offrir, contre recouvrement des coûts, différents niveaux de souplesse en matière de contenu, de géographie et de support.

PRODUITS DE RÉFÉRENCE

Les utilisateurs qui ont besoin d'aide pour comprendre et interpréter les données et les concepts géographiques figurant dans cette série de totalisations peuvent consulter le Dictionnaire du recensement de 1986 (n° 99-101F ou E au catalogue). Le dictionnaire donne les définitions de toutes les variables et de tous les termes utilisés dans les produits du recensement de 1986.

Les cartes sur lesquelles sont indiqués le nom, les limites et l'emplacement des régions géographiques mentionnées dans cette série de totalisations sont comprises dans la publication intitulée Carte de référence (n° 99-115 au catalogue).

Users can obtain detailed descriptions of intercensal changes to census subdivisions from Changes to Municipal Boundaries, Status and Names (Catalogue No. 12-201, annual) and Standard Geographical Classification, 1986, Volume III (Catalogue No. 12-573, occasional). The former provides annual summaries of changes while the latter contains a five-year intercensal summary.

Two additional documents available to assist users with geography related changes are:

1. 1986 Census Geography: A Historical Comparison (Catalogue No. 99-106E and F). This publication is designed to aid users in the comprehension of standard geographic terms. It also compares geographic terms associated with the 1986 Census to those of previous censuses.
2. Census Metropolitan Areas and Census Agglomerations: A 1986 and 1981 Comparison (Catalogue No. 99-105E and F). This publication provides comparisons of 1986 census metropolitan areas (CMAs) and census agglomerations (CAs) and their 1981 versions. The publication lists census subdivisions that make up the 1986 version of each CMA and CA, and shows corresponding delineations for 1981.

Further details on the products and services available from the census are provided in the 1986 Census Products and Services – Preliminary Edition (Catalogue No. 99-102E or F). A more comprehensive description of products will be produced in early 1988 in the 1986 Census Products and Services – Final Edition (Catalogue No. 99-103E or F).

All users wishing to obtain more information about the range of census products available to serve their needs are invited to contact their nearest Statistics Canada Regional Office. They will be glad to help. Addresses and phone numbers are listed on page xxxiii.

Les utilisateurs peuvent obtenir des descriptions détaillées sur les changements intercensitaires apportés aux subdivisions de recensement dans les publications intitulées Changements de limites, de statut et de nom des municipalités (n° 12-201 au catalogue, annuel) et Classification géographique type, 1986, volume III (n° 12-573 au catalogue, hors série). La première présente des résumés annuels des changements, tandis que la deuxième offre un résumé intercensitaire sur cinq ans.

Deux publications supplémentaires sont disponibles afin d'aider les utilisateurs à comprendre les modifications apportées au secteur de la géographie:

1. Géographie du recensement de 1986: Comparaison historique (n° 99-106F et E au catalogue). Cette publication est destinée à aider les utilisateurs à comprendre les termes géographiques normalisés. Elle permet également la comparaison entre les termes géographiques associés au recensement de 1986 et ceux des recensements précédents.
2. Régions métropolitaines de recensement et agglomérations de recensement: Comparaison entre 1986 et 1981 (n° 99-105F et E au catalogue). Cette publication facilite la comparaison entre, d'une part, les régions métropolitaines de recensement (RMR) et les agglomérations de recensement (AR) de 1986 et, d'autre part, celles de 1981. La publication donne une liste des subdivisions de recensement de chaque RMR et AR de 1986 et montre la délimitation correspondante de 1981.

D'autres détails sur les produits et services du recensement sont fournis dans les Produits et services du recensement de 1986 – Version préliminaire (n° 99-102F ou E au catalogue). Une description exhaustive des produits sera présentée au début de 1988 dans les Produits et services du recensement de 1986 – Version définitive (n° 99-103F ou E au catalogue).

Les utilisateurs qui désirent obtenir plus de précisions sur la gamme des produits du recensement adaptés à leurs besoins sont invités à communiquer avec le bureau régional de Statistique Canada le plus près. On sera heureux de vous aider. Les adresses et les numéros de téléphone sont donnés à la page lv.

SYMBOLS

The following standard symbols are used in census publications:

- .. figures not available
- ... figures not appropriate or not applicable
- nil or zero
- amount too small to be expressed
- ¶ Incompletely enumerated Indian reserve or Indian settlement (see Special Notes).
- † Excludes 1986 Census data for one or more incompletely enumerated Indian reserves or Indian settlements (see Special Notes).
- ‡ Excludes 1986 Census data for one or more incompletely enumerated Indian reserves or Indian settlements. For estimates of the missed population and dwellings, see Special Notes.
- An error exists in the 1986 geographic limits of this census subdivision. For further information, see the "Special Notes" section at the end of the text of this publication.
- XXX Figures suppressed to protect confidentiality.
- A Adjusted figure due to boundary change.
- * Land area is included in neighbouring census subdivision.

SIGNES CONVENTIONNELS

Les signes conventionnels suivants sont employés uniformément dans les publications du recensement:

- .. nombres non disponibles
- ... n'ayant pas lieu de figurer
- néant ou zéro
- nombres infimes
- ¶ Réserve indienne ou établissement indien partiellement dénombré (voir Notes spéciales).
- † Ne comprend pas les données du recensement de 1986 pour une ou plusieurs réserves indiennes ou établissements indiens partiellement dénombrés (voir Notes spéciales).
- ‡ Ne comprend pas les données du recensement de 1986 pour une ou plusieurs réserves indiennes ou établissements indiens partiellement dénombrés. Pour une estimation de la population et des logements manquants, voir Notes spéciales.
- Une erreur a été relevée dans les limites géographiques de 1986 de cette subdivision de recensement. Pour plus de renseignements, voir la section "Notes spéciales" à la fin du texte de cette publication.
- XXX Nombres supprimés afin de protéger la confidentialité.
- A Chiffre ajusté à cause de changement de limite.
- * La superficie est comprise dans la subdivision de recensement avoisinante.

Profiles - Profils
 Geographic Index - Index géographique
 Census Divisions - Divisions de recensement
 and
 Census Subdivisions - Subdivisions de recensement

Census Subdivisions (CSD) Subdivisions de recensement (SDR)	Corresponding Census Division Division de recensement correspondance	PAGE
(continued / suite)		
Lot 11. LOT	Prince County	26
Lot 12. LOT	Prince County	26
Lot 13. LOT	Prince County	26
Lot 14. LOT	Prince County	26
Lot 15. LOT	Prince County	26
Lot 16. LOT	Prince County	26
Lot 17. LOT	Prince County	31
Lot 18. LOT	Prince County	31
Lot 19. LOT	Prince County	31
Lot 20. LOT	Queens County	44
Lot 21. LOT	Queens County	44
Lot 22. LOT	Queens County	44
Lot 23. LOT	Queens County	44
Lot 24. LOT	Queens County	44
Lot 25. LOT	Prince County	31
Lot 26. LOT	Prince County	31
Lot 27. LOT	Prince County	31
Lot 28. LOT	Prince County	32
Lot 29. LOT	Queens County	49
Lot 30. LOT	Queens County	49
Lot 31. LOT	Queens County	49
Lot 33. LOT	Queens County	49
Lot 34. LOT	Queens County	49
Lot 35. LOT	Queens County	49
Lot 36. LOT	Queens County	50
Lot 37. LOT	Queens County	50
Lot 38. LOT	Kings County	2
Lot 39. LOT	Kings County	2
Lot 40. LOT	Kings County	2
Lot 41. LOT	Kings County	2
Lot 42. LOT	Kings County	2
Lot 43. LOT	Kings County	2
Lot 44. LOT	Kings County	7
Lot 45. LOT	Kings County	7
Lot 46. LOT	Kings County	7
Lot 47. LOT	Kings County	7
Lot 48. LOT	Queens County	50
Lot 49. LOT	Queens County	50
Lot 50. LOT	Queens County	50
Lot 51. LOT	Kings County	7
Lot 52. LOT	Kings County	7
Lot 53. LOT	Kings County	8
Lot 54. LOT	Kings County	8
Lot 55. LOT	Kings County	8
Lot 56. LOT	Kings County	8
Lot 57. LOT	Queens County	50
Lot 58. LOT	Queens County	55
Lot 59. LOT	Kings County	8
Lot 60. LOT	Queens County	55
Lot 61. LOT	Kings County	8
Lot 62. LOT	Queens County	55
Lot 63. LOT	Kings County	13
Lot 64. LOT	Kings County	13
Lot 65. LOT	Queens County	55
Lot 66. LOT	Kings County	13
Lot 67. LOT	Queens County	55

-M-

Meadowbank.COM	Queens County	55
Miltonvale Park.COM	Queens County	56
Miminegash.COM	Prince County	32
Miscouche.COM	Prince County	32
Montague.T	Kings County	13
Morell.COM	Kings County	13
Morell 2.R	Kings County	13
Mount Stewart.COM	Queens County	56
Murray Harbour.COM	Kings County	14
Murray River.COM	Kings County	14

-N-

North River.COM	Queens County	56
North Rustico.COM	Queens County	56

Profiles - Profils
Geographic Index - Index géographique
Census Divisions - Divisions de recensement
and et
Census Subdivisions - Subdivisions de recensement

Census Subdivisions (CSD) Subdivisions de recensement (SDR)	Corresponding Census Division Division de recensement correspondante	PAGE
-O-		
D'Leary.COM	Prince County	32
-P-		
Parkdale, T	Queens County	56
-Q-		
Queens, Royalty, LOT	Queens County	56
-R-		
Rocky Point 3, R	Queens County	61
-S-		
St. Eleanors.COM	Prince County	32
St. Louis.COM	Prince County	32
St. Peters.COM	Kings County	14
Scotchfort 4, R	Queens County	61
Sherbrooke.COM	Prince County	37
Sherwood.COM	Queens County	61
Souris, T	Kings County	14
Southport.COM	Queens County	61
Summerside, T	Prince County	37
-T-		
Tignish.COM	Prince County	37
Tyne Valley.COM	Prince County	37
-U-		
Union.COM	Queens County	61
-V-		
Victoria.COM	Queens County	61
-W-		
Wellington.COM	Prince County	37
West Royalty.COM	Queens County	62
Wilmot.COM	Prince County	37
Winsloe.COM	Queens County	62

TABLE
-
TABLEAU

Selected Characteristics for Census Divisions and Census Subdivisions, 1986 Census

Certaines caractéristiques des divisions de recensement et subdivisions de recensement, recensement de 1986

Selected Characteristics for Census Divisions and Census Subdivisions, 1986 Census - 100% data

No.	Characteristics	CANADA †	Prince Edward Island - Île- du-Prince- Édouard	Kings County	Cardigan, COM	Georgetown, T	Kings, Royalty, LOT
			PROVINCE	CD/DR			
POPULATION/LAND AREA							
1.	Population, 1981(1).....	24,343,181	122,506	19,215	321	737	177
2.	Population, 1986.....	25,309,331	126,646	19,509	346	729	195
3.	Population percentage change, 1981-1986.....	4.0%	3.4%	1.5%	7.8%	-1.1%	10.2%
4.	Land area in square kilometres, 1986.....	9 203 210.47	5 660.38	1 675.29	5.17	1.66	14.17
5.	Population density per square kilometre, 1986...	2.8	22.4	11.6	66.9	439.2	13.8
POPULATION CHARACTERISTICS							
6.	Total population.....	25,309,330	126,650	19,510	345	730	195
by sex and age							
7.	Male, total.....	12,485,650	62,895	10,085	175	370	105
8.	0 - 4 years.....	927,775	4,945	790	25	30	5
9.	5 - 9 years.....	920,105	5,030	830	15	30	10
10.	10 - 14 years.....	916,750	5,205	860	10	35	5
11.	15 - 19 years.....	985,250	5,550	920	10	40	10
12.	20 - 24 years.....	1,131,455	5,765	915	15	35	10
13.	25 - 34 years.....	2,248,755	10,065	1,490	35	55	15
14.	35 - 44 years.....	1,821,995	8,440	1,295	20	60	10
15.	45 - 54 years.....	1,276,160	5,860	890	10	25	15
16.	55 - 64 years.....	1,124,070	5,105	885	15	35	5
17.	65 - 74 years.....	738,875	4,190	735	15	20	10
18.	75 years and over.....	394,460	2,750	470	5	5	10
19.	Female, total.....	12,823,680	63,750	9,425	170	360	90
20.	0 - 4 years.....	882,415	4,675	735	15	30	5
21.	5 - 9 years.....	874,865	4,735	750	15	30	5
22.	10 - 14 years.....	870,050	4,785	725	10	30	10
23.	15 - 19 years.....	939,600	5,280	850	15	50	10
24.	20 - 24 years.....	1,121,890	5,595	805	25	25	10
25.	25 - 34 years.....	2,278,395	10,230	1,375	20	50	10
26.	35 - 44 years.....	1,818,905	8,295	1,150	15	45	10
27.	45 - 54 years.....	1,269,055	5,735	845	10	25	10
28.	55 - 64 years.....	1,204,255	5,270	785	20	35	5
29.	65 - 74 years.....	911,215	5,015	790	15	25	10
30.	75 years and over.....	653,025	4,135	600	5	25	5
by marital status							
31.	Single (never married), total.....	10,817,245	57,925	9,205	180	385	90
32.	Single (never married), 15 years of age and over.....	5,425,285	28,550	4,515	90	195	45
33.	Married (includes separated).....	12,551,195	59,665	8,845	145	290	95
34.	Widowed.....	1,250,395	6,970	1,105	15	45	10
35.	Divorced.....	690,490	2,085	250	-	10	-
by mother tongue							
36.	Single responses.....	24,354,390	124,990	19,390	345	730	190
37.	English.....	15,334,085	118,490	19,105	335	720	190
38.	French.....	6,159,740	5,155	115	-	5	-
39.	Non-official languages.....	2,860,565	1,345	170	10	-	-
40.	Dutch.....	123,665	425	65	10	-	-
41.	German.....	438,675	190	20	-	-	-
42.	Arabic.....	40,670	85	-	-	-	-
43.	Chinese.....	266,555	80	5	-	-	-
44.	Micmac.....	5,090	65	5	-	-	-
45.	Other languages.....	1,985,910	495	75	-	-	-
46.	Multiple responses.....	954,940	1,655	120	-	-	-
47.	English and French.....	332,610	1,340	85	-	-	-
48.	English and non-official language(s).....	525,720	285	35	-	-	-
49.	French and non-official language(s).....	36,310	10	-	-	-	-
50.	English, French and non-official language(s).....	46,585	20	5	-	-	-
51.	Non-official languages.....	13,720	-	-	-	-	-

Certaines caractéristiques des divisions de recensement et subdivisions de recensement,
recensement de 1986 - données intégrales

Lot 38, LOT	Lot 39, LOT	Lot 40, LOT	Lot 41, LOT	Lot 42, LOT	Lot 43, LOT	Caractéristiques	N°
						POPULATION/SUPERFICIE	
450	660	491	487A	348	848	Population, 1981(1).....	1.
442	656	493	438	364	813	Population, 1986.....	2.
-1.8%	-0.6%	0.4%	-10.1%	4.6%	-4.1%	Taux de variation de la population, 1981-1986...	3.
79,62	82,83	76,46	71,45	81,07	72,55	Superficie en kilomètres carrés, 1986.....	4.
5,6	7,9	6,4	6,1	4,5	11,2	Densité de la population par kilomètre carré, 1986.....	5.
						CARACTÉRISTIQUES DE LA POPULATION	
440	655	490	440	365	815	Population totale.....	6.
						selon le sexe et l'âge	
230	355	255	225	205	440	Hommes, total.....	7.
20	20	10	15	15	35	0 - 4 ans.....	8.
20	35	25	15	10	35	5 - 9 ans.....	9.
20	35	20	15	20	35	10 - 14 ans.....	10.
15	45	20	20	25	45	15 - 19 ans.....	11.
25	35	20	25	35	35	20 - 24 ans.....	12.
35	50	50	30	25	75	25 - 34 ans.....	13.
30	45	20	30	20	65	35 - 44 ans.....	14.
25	30	25	25	15	50	45 - 54 ans.....	15.
15	30	30	25	20	30	55 - 64 ans.....	16.
20	25	15	15	10	30	65 - 74 ans.....	17.
5	15	10	10	5	15	75 ans et plus.....	18.
205	295	240	215	160	370	Femmes, total.....	19.
25	25	25	20	15	30	0 - 4 ans.....	20.
20	25	25	20	10	20	5 - 9 ans.....	21.
15	20	20	15	20	35	10 - 14 ans.....	22.
25	40	20	20	15	35	15 - 19 ans.....	23.
20	20	20	30	20	30	20 - 24 ans.....	24.
35	45	40	25	25	55	25 - 34 ans.....	25.
25	40	25	25	20	55	35 - 44 ans.....	26.
15	30	30	15	10	40	45 - 54 ans.....	27.
10	20	15	25	10	25	55 - 64 ans.....	28.
10	20	5	10	10	35	65 - 74 ans.....	29.
10	10	15	10	5	15	75 ans et plus.....	30.
						selon l'état matrimonial	
230	335	230	215	210	370	Célibataires (jamais marié(e)s), total.....	31.
115	180	105	120	120	190	Célibataires (jamais marié(e)s), 15 ans et plus.....	32.
190	295	235	200	135	395	Marié(e)s (comprend séparé(e)s).....	33.
15	15	15	15	20	40	Veufs (ves).....	34.
5	10	10	5	-	5	Divorcé(e)s.....	35.
						selon la langue maternelle	
440	655	495	430	360	810	Réponses uniques.....	36.
420	640	490	430	355	800	Anglais.....	37.
-	5	5	-	5	-	Français.....	38.
20	5	-	5	-	5	Langues non officielles.....	39.
5	5	-	5	-	5	Néerlandais.....	40.
-	-	-	-	-	-	Allemand.....	41.
-	-	-	-	-	-	Arabe.....	42.
-	-	-	-	-	-	Chinois.....	43.
-	-	-	-	-	-	Micmac.....	44.
10	-	-	-	-	-	Autres langues.....	45.
-	5	-	5	5	-	Réponses multiples.....	46.
-	-	-	5	5	-	Anglais et français.....	47.
-	-	-	5	-	5	Anglais et langue(s) non officielle(s).....	48.
-	-	-	-	-	-	Français et langue(s) non officielle(s).....	49.
-	-	-	-	-	-	Anglais, français et langue(s) non officielle(s).....	50.
-	-	-	-	-	-	Langues non officielles.....	51.

Selected Characteristics for Census Divisions and Census Subdivisions, 1986 Census - 100% data

No.	Characteristics	CANADA †	Prince Edward Island - Île- du-Prince- Édouard	Kings County	Cardigan, COM	Georgetown, T	Kings, Royalty, LOT
			PROVINCE	CD/DR			
DWELLING CHARACTERISTICS							
1.	Total number of occupied private dwellings.....	8,991,670	40,690	6,050	105	220	55
by tenure							
2.	Owned.....	5,580,880	30,120	5,135	80	160	55
3.	Rented.....	3,368,480	10,470	910	20	55	5
4.	On reserve (2).....	42,310	100	5	-	-	-
by type of dwelling							
5.	Single-detached house.....	5,171,800	30,105	5,345	90	185	55
6.	Apartment, 5 or more storeys.....	803,345	40	-	-	-	-
7.	Movable dwelling.....	116,430	1,575	220	-	-	5
8.	All other types (3).....	2,900,100	8,880	480	10	35	-
HOUSEHOLD CHARACTERISTICS							
Private Households							
9.	Total number of private households.....	8,991,675	40,695	6,045	105	220	55
by size of household							
10.	1 person.....	1,934,710	7,165	1,065	20	45	10
11.	2 persons.....	2,701,175	11,045	1,515	20	35	20
12.	3 persons.....	1,599,320	7,335	1,085	25	40	10
13.	4 - 5 persons.....	2,409,800	12,420	1,835	30	75	10
14.	6 - 9 persons.....	336,900	2,670	530	5	20	10
15.	10 or more persons.....	8,760	60	20	-	-	-
by number of families							
16.	Non-family household.....	2,356,675	9,080	1,345	30	60	15
17.	1 census family.....	6,537,880	31,165	4,620	75	160	40
18.	2 or more census families.....	97,120	450	80	-	5	-
Persons in Private Households							
19.	Total.....	24,773,110	123,330	19,095	330	715	190
20.	Average number of persons per household.....	2.8	3.0	3.2	3.2	3.2	3.2
CENSUS FAMILY CHARACTERISTICS							
Census families							
21.	Total number of census families in private households.....	6,734,975	32,070	4,780	80	170	45
by size of family							
22.	2 persons.....	2,680,575	11,250	1,565	20	45	15
23.	3 persons.....	1,536,710	6,975	1,050	15	35	10
24.	4 persons.....	1,644,205	7,725	1,050	25	40	5
25.	5 or more persons.....	863,485	6,120	1,115	20	45	15
by family structure and presence of children							
26.	Number of husband-wife families.....	5,881,335	28,030	4,220	65	130	40
27.	With no children at home.....	2,201,550	8,950	1,255	15	30	15
28.	With children at home.....	3,679,785	19,080	2,965	55	105	30
29.	1 child at home.....	1,280,610	5,855	885	20	25	10
30.	2 children at home.....	1,564,685	7,300	1,000	15	35	10
31.	3 or more children at home.....	834,485	5,920	1,080	20	40	15
32.	Number of lone-parent families.....	853,640	4,040	565	10	40	-
33.	Male parent.....	151,740	735	120	-	5	-
34.	1 child at home.....	91,020	440	75	-	5	-
35.	2 children at home.....	42,155	180	30	-	-	-
36.	3 or more children at home.....	18,560	115	20	-	-	-
37.	Female parent.....	701,900	3,305	435	10	35	-
38.	1 child at home.....	398,005	1,860	235	-	15	-
39.	2 children at home.....	213,945	935	135	5	10	5
40.	3 or more children at home.....	88,955	510	65	-	5	-

Certaines caractéristiques des divisions de recensement et subdivisions de recensement,
recensement de 1986 - données intégrales

Lot 38, LOT	Lot 39, LOT	Lot 40, LOT	Lot 41, LOT	Lot 42, LOT	Lot 43, LOT	Caractéristiques	N°
						CARACTÉRISTIQUES DU LOGEMENT	
120	185	155	135	105	250	Nombre total de logements privés occupés.....	1.
						selon le mode d'occupation	
115	175	145	125	90	225	Possédé.....	2.
10	10	10	10	15	20	Loué.....	3.
-	-	-	-	-	-	Dans une réserve(2).....	4.
						selon le type de logement	
120	180	145	125	95	245	Maison individuelle non attenante.....	5.
-	-	-	-	-	-	Appartement, 5 étages ou plus.....	6.
-	5	10	10	5	-	Logement mobile.....	7.
-	-	-	-	-	-	Tous autres types (3).....	8.
						CARACTÉRISTIQUES DU MÉNAGE	
						Ménages privés	
125	185	155	135	100	245	Nombre total de ménages privés.....	9.
						selon la taille du ménage	
20	30	20	20	25	40	1 personne.....	10.
25	40	40	35	15	55	2 personnes.....	11.
20	30	30	30	15	50	3 personnes.....	12.
45	55	50	30	30	85	4 - 5 personnes.....	13.
20	30	15	20	15	20	6 - 9 personnes.....	14.
-	-	-	-	5	-	10 personnes ou plus.....	15.
						selon le nombre de familles	
25	35	30	25	25	45	Ménage non familial.....	16.
95	150	125	110	70	195	1 famille de recensement.....	17.
-	5	-	5	5	5	2 familles de recensement ou plus.....	18.
						Personnes dans les ménages privés	
440	655	490	435	360	810	Total.....	19.
3.6	3.5	3.1	3.3	3.6	3.3	Nombre moyen de personnes par ménage.....	20.
						CARACTÉRISTIQUES DE LA FAMILLE DE RECENSEMENT	
						Familles de recensement	
100	155	130	110	75	210	Nombre total de familles de recensement dans les ménages privés.....	21.
						selon la taille de la famille	
25	50	40	35	15	60	2 personnes.....	22.
20	35	30	30	15	50	3 personnes.....	23.
25	35	25	20	20	50	4 personnes.....	24.
30	45	30	30	25	45	5 personnes ou plus.....	25.
						selon la structure de la famille et la présence d'enfants	
90	145	110	95	65	190	Nombre de familles époux-épouse.....	26.
15	40	35	25	10	55	Sans enfants à la maison.....	27.
75	105	85	70	50	135	Avec enfants à la maison.....	28.
15	30	30	25	10	40	1 enfant à la maison.....	29.
25	30	20	15	15	50	2 enfants à la maison.....	30.
30	40	30	30	25	45	3 enfants ou plus à la maison.....	31.
10	15	15	15	15	20	Nombre de familles monoparentales.....	32.
-	5	5	-	5	5	Parent de sexe masculin.....	33.
5	5	5	5	-	-	1 enfant à la maison.....	34.
-	-	-	-	-	5	2 enfants à la maison.....	35.
-	-	-	-	5	5	3 enfants ou plus à la maison.....	36.
5	5	10	15	10	15	Parent de sexe féminin.....	37.
5	5	5	5	5	10	1 enfant à la maison.....	38.
-	5	-	-	5	5	2 enfants à la maison.....	39.
5	-	5	5	-	5	3 enfants ou plus à la maison.....	40.

Selected Characteristics for Census Divisions and Census Subdivisions, 1986 Census - 100% data

No.	Characteristics	CANADA †	Prince Edward Island - Île- du-Prince- Édouard	Kings County	Cardigan, COM	Georgetown, T	Kings, Royalty, LOT
			PROVINCE	CD/DR			
	CENSUS FAMILY CHARACTERISTICS (concluded)						
	Children in Census Families						
1.	Total number of children at home.....	8,578,340	47,840	7,745	135	310	75
	by age						
2.	Under 6 years of age.....	2,108,600	10,940	1,705	40	55	15
3.	6 - 14 years.....	3,140,960	17,390	2,790	40	115	30
4.	15 - 17 years.....	1,083,260	6,200	1,010	20	45	10
5.	18 - 24 years.....	1,686,715	9,685	1,600	35	65	15
6.	25 years and over.....	558,805	3,625	645	10	25	5
7.	Average number of children per census family(4).....	1.3	1.5	1.6	1.7	1.8	1.7
	Persons in Private Households						
	by census family status and living arrangements						
8.	Total number of persons.....	24,773,110	123,325	19,095	330	715	190
9.	Number of non-family persons.....	3,578,460	15,390	2,355	50	110	25
10.	Living with relatives (5).....	826,210	4,985	975	20	50	15
11.	Living with non-relatives only.....	817,540	3,240	315	10	10	5
12.	Living alone.....	1,934,705	7,165	1,070	20	50	10
13.	Number of family persons.....	21,194,655	107,935	16,745	285	610	160
14.	Average number of persons per census family.....	3.1	3.4	3.5	3.6	3.6	3.7
15.	Total number of persons 65 years and over.....	2,456,700	14,560	2,425	40	75	30
16.	Number of non-family persons 65 years and over.....	968,035	5,625	985	20	45	10
17.	Living with relatives (5).....	229,730	1,705	345	-	10	10
18.	Living with non-relatives only.....	58,130	405	55	5	-	-
19.	Living alone.....	680,170	3,520	585	10	30	-
20.	Number of family persons 65 years and over.....	1,488,665	8,935	1,440	20	35	15
	ECONOMIC FAMILY CHARACTERISTICS						
	Economic Families						
21.	Total number of economic families in private households.....	6,812,260	32,640	4,915	85	175	50
	by size of family						
22.	2 persons.....	2,590,460	10,725	1,510	20	40	20
23.	3 persons.....	1,546,450	7,115	1,060	20	45	10
24.	4 persons.....	1,654,405	7,840	1,065	15	40	5
25.	5 or more persons.....	1,020,945	6,965	1,270	25	55	15
	Persons in Private Households						
26.	Total.....	24,773,110	123,330	19,100	330	715	190
27.	Number of unattached individuals.....	2,752,260	10,405	1,380	30	60	15
28.	Number of economic family persons.....	22,020,860	112,920	17,720	300	665	180
29.	Average number of persons per economic family.....	3.2	3.5	3.6	3.7	3.8	3.6

Certaines caractéristiques des divisions de recensement et subdivisions de recensement,
recensement de 1986 - données intégrales

Lot 38.LOT	Lot 39.LOT	Lot 40.LOT	Lot 41.LOT	Lot 42.LOT	Lot 43.LOT	Caractéristiques	N°
						CARACTÉRISTIQUES DE LA FAMILLE DE RECENSEMENT (fin)	
						Enfants dans les familles de recensement	
205	285	200	180	170	330	Nombre total d'enfants à la maison.....	1.
						selon l'âge	
55	50	40	40	30	75	Moins de 6 ans.....	2.
55	90	80	60	55	105	6 - 14 ans.....	3.
25	45	20	20	20	50	15 - 17 ans.....	4.
50	75	45	50	45	65	18 - 24 ans.....	5.
20	30	20	10	15	40	25 ans et plus.....	6.
2.0	1.9	1.6	1.6	2.2	1.6	Nombre moyen d'enfants par famille de recensement (4).....	7.
						Personnes dans les ménages privés	
						selon la situation des particuliers dans la famille de recensement et modalité de vie	
440	655	490	435	365	805	Nombre total de personnes.....	8.
45	70	45	50	55	85	Nombre de personnes hors famille.....	9.
20	30	25	25	25	40	Vivant avec des personnes apparentées (5).....	10.
						Vivant avec des personnes non apparentées	
5	10	5	-	5	15	seulement.....	11.
20	25	20	20	20	35	Vivant seules.....	12.
390	585	445	385	310	725	Nombre de personnes dans les familles.....	13.
3.9	3.8	3.5	3.5	4.1	3.5	Nombre moyen de personnes par famille de recensement.....	14.
50	75	45	45	30	100	Nombre total de personnes de 65 ans et plus... et plus.....	15.
20	15	15	20	15	30	Nombre de personnes hors famille de 65 ans	16.
5	5	10	10	10	10	Vivant avec des personnes apparentées (5)...	17.
						Vivant avec des personnes non apparentées	
-	-	-	-	-	5	seulement.....	18.
15	10	5	5	10	20	Vivant seules.....	19.
30	55	30	30	15	60	Nombre de personnes de 65 ans et plus dans les familles.....	20.
						CARACTÉRISTIQUES DE LA FAMILLE ÉCONOMIQUE	
						Familles économiques	
105	160	135	110	80	205	Nombre total de familles économiques dans les ménages privés.....	21.
						selon la taille de la famille	
20	45	45	35	15	55	2 personnes.....	22.
20	30	30	30	15	50	3 personnes.....	23.
25	30	25	20	20	50	4 personnes.....	24.
40	50	35	40	30	55	5 personnes ou plus.....	25.
						Personnes dans les ménages privés	
440	650	495	435	360	810	Total.....	26.
25	40	25	25	25	50	Nombre de personnes seules.....	27.
415	615	465	415	335	755	Nombre de personnes dans la famille économique.....	28.
4.0	3.9	3.5	3.7	4.3	3.6	Nombre moyen de personnes par famille économique.....	29.

Selected Characteristics for Census Divisions and Census Subdivisions, 1986 Census - 100% data

No.	Characteristics	Lot 44, LOT	Lot 45, LOT	Lot 46, LOT	Lot 47, LOT	Lot 51, LOT	Lot 52, LOT
POPULATION/LAND AREA							
1.	Population, 1981(1).....	794	484A	480	786	611	845
2.	Population, 1986.....	859	476	445	728	693	871
3.	Population percentage change, 1981-1986.....	8.2%	-1.7%	-7.3%	-7.4%	13.4%	3.1%
4.	Land area in square kilometres, 1986.....	68,66	80,76	83,04	86,87	72,68	82,12
5.	Population density per square kilometre, 1986...	12,5	5,9	5,4	8,4	9,5	10,6
POPULATION CHARACTERISTICS							
6.	Total population.....	860	475	445	730	695	875
by sex and age							
7.	Male, total.....	460	250	235	395	365	450
8.	0 - 4 years.....	55	20	20	25	40	45
9.	5 - 9 years.....	40	25	20	30	40	40
10.	10 - 14 years.....	30	20	35	40	20	40
11.	15 - 19 years.....	40	35	20	40	35	30
12.	20 - 24 years.....	35	25	15	40	25	30
13.	25 - 34 years.....	85	20	25	60	70	75
14.	35 - 44 years.....	55	45	35	50	50	55
15.	45 - 54 years.....	30	25	20	25	30	40
16.	55 - 64 years.....	25	15	15	40	25	45
17.	65 - 74 years.....	30	20	10	35	25	30
18.	75 years and over.....	25	5	15	15	10	15
19.	Female, total.....	400	230	210	330	330	420
20.	0 - 4 years.....	40	15	15	25	25	35
21.	5 - 9 years.....	35	30	20	35	30	40
22.	10 - 14 years.....	25	20	15	35	25	40
23.	15 - 19 years.....	45	30	30	20	30	35
24.	20 - 24 years.....	35	10	15	20	20	30
25.	25 - 34 years.....	65	25	25	45	70	55
26.	35 - 44 years.....	45	40	40	45	40	50
27.	45 - 54 years.....	25	15	15	25	25	35
28.	55 - 64 years.....	25	10	20	40	15	40
29.	65 - 74 years.....	30	20	10	25	25	35
30.	75 years and over.....	15	5	10	10	10	20
by marital status							
31.	Single (never married), total.....	450	245	215	355	330	410
32.	Single (never married), 15 years of age and over.....	210	120	85	170	150	180
33.	Married (includes separated).....	370	210	220	340	330	395
34.	Widowed.....	40	15	15	25	25	45
35.	Divorced.....	5	-	-	5	10	15
by mother tongue							
36.	Single responses.....	850	465	445	725	685	865
37.	English.....	835	465	445	720	670	850
38.	French.....	20	-	-	-	5	-
39.	Non-official languages.....	5	-	-	-	15	15
40.	Dutch.....	-	-	-	-	10	5
41.	German.....	5	-	5	-	-	10
42.	Arabic.....	-	-	-	-	-	-
43.	Chinese.....	-	-	-	-	-	-
44.	Micmac.....	-	-	-	-	-	-
45.	Other languages.....	-	-	-	5	5	-
46.	Multiple responses.....	5	10	-	5	5	5
47.	English and French.....	5	10	-	5	5	-
48.	English and non-official language(s).....	-	-	-	-	5	-
49.	French and non-official language(s).....	-	-	-	-	-	-
50.	English, French and non-official language(s).....	-	-	-	-	-	-
51.	Non-official languages.....	-	-	-	-	-	-

Certaines caractéristiques des divisions de recensement et subdivisions de recensement,
recensement de 1986 - données intégrales

Lot 53, LOT	Lot 54, LOT	Lot 55, LOT	Lot 56, LOT	Lot 59, LOT	Lot 61, LOT	Caractéristiques	N°
						POPULATION/SUPERFICIE	
326	448	518	484	1,069	883	Population, 1981(1).....	1.
367	466	536	512	1,114	925	Population, 1986.....	2.
12.6%	4.0%	3.5%	5.8%	4.2%	4.8%	Taux de variation de la population, 1981-1986.....	3.
71,65	80,73	91,89	86,51	78,40	83,40	Superficie en kilomètres carrés, 1986.....	4.
5,1	5,8	5,8	5,9	14,2	11,1	Densité de la population par kilomètre carré, 1986.....	5.
						CARACTÉRISTIQUES DE LA POPULATION	
365	465	535	510	1,115	925	Population totale.....	6.
						selon le sexe et l'âge	
195	245	305	275	580	480	Hommes, total.....	7.
20	20	25	25	50	35	0 - 4 ans.....	8.
15	20	25	15	50	40	5 - 9 ans.....	9.
20	25	25	20	55	50	10 - 14 ans.....	10.
20	15	30	20	55	35	15 - 19 ans.....	11.
20	20	40	25	45	40	20 - 24 ans.....	12.
25	35	45	40	95	85	25 - 34 ans.....	13.
25	35	30	35	75	55	35 - 44 ans.....	14.
15	25	20	15	55	50	45 - 54 ans.....	15.
15	25	30	30	40	40	55 - 64 ans.....	16.
5	25	20	20	35	35	65 - 74 ans.....	17.
10	10	5	5	30	15	75 ans et plus.....	18.
170	220	230	240	535	445	Femmes, total.....	19.
20	15	20	20	40	45	0 - 4 ans.....	20.
15	20	20	15	35	45	5 - 9 ans.....	21.
10	15	20	25	35	35	10 - 14 ans.....	22.
25	25	20	20	55	35	15 - 19 ans.....	23.
10	20	30	20	45	40	20 - 24 ans.....	24.
25	40	30	40	95	80	25 - 34 ans.....	25.
15	30	25	25	70	55	35 - 44 ans.....	26.
20	15	25	25	60	35	45 - 54 ans.....	27.
10	15	20	15	30	35	55 - 64 ans.....	28.
10	25	15	20	40	35	65 - 74 ans.....	29.
5	10	10	5	25	15	75 ans et plus.....	30.
						selon l'état matrimonial	
210	215	280	250	495	430	Célibataires (jamais marié(e)s), total.....	31.
105	105	150	120	230	185	Célibataires (jamais marié(e)s), 15 ans et plus.....	32.
140	235	230	235	540	435	Marié(e)s (comprend séparé(e)s).....	33.
15	15	15	20	60	45	Veufs (ves).....	34.
10	5	5	10	15	15	Divorcé(e)s.....	35.
						selon la langue maternelle	
365	465	535	515	1,105	925	Réponses uniques.....	36.
355	465	530	500	1,085	905	Anglais.....	37.
5	-	10	-	10	5	Français.....	38.
-	-	-	15	15	15	Langues non officielles.....	39.
-	-	-	5	5	5	Néerlandais.....	40.
-	-	-	-	-	-	Allemand.....	41.
-	-	-	-	-	-	Arabe.....	42.
-	-	-	-	-	-	Chinois.....	43.
-	-	-	-	-	-	Micmac.....	44.
5	-	-	5	15	10	Autres langues.....	45.
5	5	-	-	10	-	Réponses multiples.....	46.
-	-	-	-	5	-	Anglais et français.....	47.
-	-	-	-	5	-	Anglais et langue(s) non officielle(s).....	48.
-	-	-	-	-	-	Français et langue(s) non officielle(s).....	49.
5	-	-	-	-	-	Anglais, français et langue(s) non officielle(s).....	50.
-	-	-	-	-	-	Langues non officielles.....	51.

Selected Characteristics for Census Divisions and Census Subdivisions, 1986 Census - 100% data

No.	Characteristics	Lot 44.LOT	Lot 45.LOT	Lot 46.LOT	Lot 47.LOT	Lot 51.LOT	Lot 52.LOT
DWELLING CHARACTERISTICS							
1.	Total number of occupied private dwellings.....	245	130	120	215	200	275
by tenure							
2.	Owned.....	205	125	110	200	185	235
3.	Rented.....	35	5	5	15	20	35
4.	On reserve (2).....	-	-	-	-	-	-
by type of dwelling							
5.	Single-detached house.....	205	125	115	205	185	250
6.	Apartment, 5 or more storeys.....	-	-	-	-	-	-
7.	Movable dwelling.....	15	-	-	10	15	5
8.	All other types (3).....	20	-	5	-	10	15
HOUSEHOLD CHARACTERISTICS							
Private Households							
9.	Total number of private households.....	240	125	120	215	200	270
by size of household							
10.	1 person.....	35	15	5	30	20	40
11.	2 persons.....	40	25	35	55	50	70
12.	3 persons.....	50	20	15	30	50	55
13.	4 - 5 persons.....	70	45	40	75	65	85
14.	6 - 9 persons.....	35	20	15	20	20	20
15.	10 or more persons.....	-	-	-	5	-	5
by number of families							
16.	Non-family household.....	50	20	5	40	30	50
17.	1 census family.....	195	110	110	175	170	210
18.	2 or more census families.....	-	5	-	5	-	5
Persons in Private Households							
19.	Total.....	850	475	435	715	680	850
20.	Average number of persons per household.....	3.5	3.7	3.7	3.3	3.4	3.2
CENSUS FAMILY CHARACTERISTICS							
Census families							
21.	Total number of census families in private households.....	195	110	110	175	175	225
by size of family							
22.	2 persons.....	40	25	35	55	55	75
23.	3 persons.....	45	20	20	25	40	60
24.	4 persons.....	45	20	25	40	40	45
25.	5 or more persons.....	55	40	35	50	40	50
by family structure and presence of children							
26.	Number of husband-wife families.....	180	100	105	165	160	190
27.	With no children at home.....	35	30	30	55	45	55
28.	With children at home.....	140	75	75	115	115	140
29.	1 child at home.....	45	15	20	25	35	45
30.	2 children at home.....	35	20	20	40	40	40
31.	3 or more children at home.....	60	40	35	50	40	50
32.	Number of lone-parent families.....	15	10	5	10	20	35
33.	Male parent.....	5	5	-	5	5	5
34.	1 child at home.....	5	-	-	-	-	-
35.	2 children at home.....	-	5	-	-	-	-
36.	3 or more children at home.....	5	-	-	5	-	-
37.	Female parent.....	15	10	5	10	15	30
38.	1 child at home.....	5	-	-	5	10	15
39.	2 children at home.....	5	5	-	-	5	10
40.	3 or more children at home.....	5	-	5	-	-	5

Certaines caractéristiques des divisions de recensement et subdivisions de recensement,
recensement de 1986 - données intégrales

Lot 53, LOT	Lot 54, LOT	Lot 55, LOT	Lot 56, LOT	Lot 59, LOT	Lot 61, LOT	Caractéristiques	N°
						CARACTÉRISTIQUES DU LOGEMENT	
95	145	155	150	345	285	Nombre total de logements privés occupés.....	1.
						selon le mode d'occupation	
85	135	135	135	320	250	Possédé.....	2.
10	10	20	10	25	35	Loué.....	3.
-	-	-	-	-	-	Dans une réserve (2).....	4.
						selon le type de logement	
90	130	140	145	300	270	Maison individuelle non attenante.....	5.
-	-	-	-	-	-	Appartement, 5 étages ou plus.....	6.
10	10	5	-	35	15	Logement mobile.....	7.
-	5	10	5	5	-	Tous autres types (3).....	8.
						CARACTÉRISTIQUES DU MÉNAGE	
						Ménages privés	
100	145	155	145	345	285	Nombre total de ménages privés.....	9.
						selon la taille du ménage	
15	25	25	20	40	45	1 personne.....	10.
15	40	30	25	90	75	2 personnes.....	11.
20	30	25	30	75	45	3 personnes.....	12.
30	40	50	50	115	100	4 - 5 personnes.....	13.
15	15	20	15	20	25	6 - 9 personnes.....	14.
5	-	5	-	-	-	10 personnes ou plus.....	15.
						selon le nombre de familles	
20	25	35	30	65	55	Ménage non familial.....	16.
75	120	120	115	275	225	1 famille de recensement.....	17.
5	-	-	5	5	10	2 familles de recensement ou plus.....	18.
						Personnes dans les ménages privés	
365	460	535	505	1,080	910	Total.....	19.
3.7	3.2	3.5	3.4	3.1	3.2	Nombre moyen de personnes par ménage.....	20.
						CARACTÉRISTIQUES DE LA FAMILLE DE RECENSEMENT	
						Familles de recensement	
75	120	120	130	285	240	Nombre total de familles de recensement dans les ménages privés.....	21.
						selon la taille de la famille	
15	40	35	40	90	80	2 personnes.....	22.
15	25	30	35	60	55	3 personnes.....	23.
10	15	25	30	80	55	4 personnes.....	24.
35	30	35	30	50	50	5 personnes ou plus.....	25.
						selon la structure de la famille et la présence d'enfants	
65	110	110	110	250	200	Nombre de familles époux-épouse.....	26.
10	35	25	25	70	60	Sans enfants à la maison.....	27.
55	70	85	80	180	145	Avec enfants à la maison.....	28.
10	25	25	25	55	45	1 enfant à la maison.....	29.
15	20	25	30	80	50	2 enfants à la maison.....	30.
35	30	35	25	45	50	3 enfants ou plus à la maison.....	31.
						Nombre de familles monoparentales.....	32.
10	5	10	15	30	35	Parent de sexe masculin.....	33.
5	-	5	5	10	10	1 enfant à la maison.....	34.
-	-	5	5	5	5	2 enfants à la maison.....	35.
5	-	-	-	-	-	3 enfants ou plus à la maison.....	36.
10	5	10	10	25	25	Parent de sexe féminin.....	37.
5	5	5	5	15	15	1 enfant à la maison.....	38.
5	-	-	-	5	5	2 enfants à la maison.....	39.
-	-	-	5	5	5	3 enfants ou plus à la maison.....	40.

Selected Characteristics for Census Divisions and Census Subdivisions, 1986 Census - 100% data

No.	Characteristics	Lot 44, LOT	Lot 45, LOT	Lot 46, LOT	Lot 47, LOT	Lot 51, LOT	Lot 52, LOT
CENSUS FAMILY CHARACTERISTICS (concluded)							
Children in Census Families							
1.	Total number of children at home.....	385	220	200	320	275	355
by age							
2.	Under 6 years of age.....	110	45	30	60	75	90
3.	6 - 14 years.....	120	80	90	125	95	140
4.	15 - 17 years.....	50	35	30	35	45	35
5.	18 - 24 years.....	75	55	35	65	45	60
6.	25 years and over.....	25	10	10	25	20	30
7.	Average number of children per census family(4) .	2.0	2.0	1.8	1.8	1.6	1.6
Persons in Private Households							
by census family status and living arrangements							
8.	Total number of persons.....	845	475	435	715	680	860
9.	Number of non-family persons.....	90	45	20	55	70	90
10.	Living with relatives (5).....	40	30	15	20	35	35
11.	Living with non-relatives only.....	10	5	-	5	20	15
12.	Living alone.....	40	10	5	30	20	45
13.	Number of family persons.....	760	430	415	660	610	770
14.	Average number of persons per census family.....	3.9	3.9	3.7	3.7	3.5	3.4
15.	Total number of persons 65 years and over.....	105	50	45	90	80	100
16.	Number of non-family persons 65 years and over.....	40	15	10	25	20	35
17.	Living with relatives (5).....	15	10	5	10	10	15
18.	Living with non-relatives only.....	5	-	-	-	-	5
19.	Living alone.....	25	5	5	20	5	15
20.	Number of family persons 65 years and over..	65	35	35	60	60	65
ECONOMIC FAMILY CHARACTERISTICS							
Economic Families							
21.	Total number of economic families in private households.....	200	115	110	180	180	230
by size of family							
22.	2 persons.....	40	30	35	60	55	70
23.	3 persons.....	55	15	20	30	40	55
24.	4 persons.....	45	25	20	45	40	50
25.	5 or more persons.....	65	40	40	50	45	55
Persons in Private Households							
26.	Total.....	850	470	435	715	680	865
27.	Number of unattached individuals.....	50	20	5	35	40	55
28.	Number of economic family persons.....	800	460	430	680	645	810
29.	Average number of persons per economic family...	4.0	4.0	3.8	3.8	3.6	3.6

Certaines caractéristiques des divisions de recensement et subdivisions de recensement,
recensement de 1986 - données intégrales

Lot 53, LOT	Lot 54, LOT	Lot 55, LOT	Lot 56, LOT	Lot 59, LOT	Lot 61, LOT	Caractéristiques	N°
						CARACTÉRISTIQUES DE LA FAMILLE DE RECENSEMENT (fin)	
						Enfants dans les familles de recensement	
180	190	240	205	425	365	Nombre total d'enfants à la maison.....	1.
						selon l'âge	
40	35	50	55	95	95	Moins de 6 ans.....	2.
55	75	75	75	160	145	6 - 14 ans.....	3.
25	25	35	30	65	35	15 - 17 ans.....	4.
35	40	60	35	70	55	18 - 24 ans.....	5.
20	10	15	15	25	35	25 ans et plus.....	6.
2.3	1.6	2.0	1.6	1.5	1.5	Nombre moyen d'enfants par famille de recensement (4).....	7.
						Personnes dans les ménages privés	
						selon la situation des particuliers dans la famille de recensement et modalité de vie	
350	465	530	500	1.085	910	Nombre total de personnes.....	8.
40	45	60	60	125	100	Nombre de personnes hors famille.....	9.
10	20	25	30	60	55	Vivant avec des personnes apparentées (5).....	10.
						Vivant avec des personnes non apparentées seulement.....	11.
10	-	10	10	25	5	Vivant seules.....	12.
15	25	25	20	40	45	Nombre de personnes dans les familles.....	13.
325	420	475	445	955	810	Nombre moyen de personnes par famille de recensement.....	14.
4.2	3.5	3.9	3.5	3.4	3.4		
30	60	50	55	110	100	Nombre total de personnes de 65 ans et plus... et plus.....	15.
15	15	25	15	50	35	Nombre de personnes hors famille de 65 ans et plus.....	16.
5	5	15	5	20	15	Vivant avec des personnes apparentées (5).....	17.
						Vivant avec des personnes non apparentées seulement.....	18.
5	-	-	-	5	-	Vivant seules.....	19.
10	10	10	10	20	20	Nombre de personnes de 65 ans et plus dans les familles.....	20.
15	45	25	40	60	60		
						CARACTÉRISTIQUES DE LA FAMILLE ÉCONOMIQUE	
						Familles économiques	
80	120	125	125	295	245	Nombre total de familles économiques dans les ménages privés.....	21.
						selon la taille de la famille	
15	40	30	30	90	75	2 personnes.....	22.
20	30	25	30	75	50	3 personnes.....	23.
15	20	25	35	75	60	4 personnes.....	24.
30	35	45	35	60	60	5 personnes ou plus.....	25.
						Personnes dans les ménages privés	
365	465	530	500	1.080	910	Total.....	26.
30	25	30	30	70	50	Nombre de personnes seules.....	27.
335	440	500	465	1.015	865	Nombre de personnes dans la famille économique.....	28.
4.2	3.6	4.0	3.7	3.4	3.6	Nombre moyen de personnes par famille économique.....	29.

Selected Characteristics for Census Divisions and Census Subdivisions, 1986 Census - 100% data

No.	Characteristics	Lot 63, LOT	Lot 64, LOT	Lot 66, LOT	Montague, T	Morell, COM	Morell 2, R
POPULATION/LAND AREA							
1.	Population, 1981(1).....	970A	965A	175	1,957	347	17
2.	Population, 1986.....	1,000	982	170	1,994	359	12
3.	Population percentage change, 1981-1986.....	3.1%	1.8%	-2.9%	1.9%	3.5%	-29.4%
4.	Land area in square kilometres, 1986.....	103.75	78.43	22.71	2.33	1.23	0.80
5.	Population density per square kilometre, 1986...	9.6	12.5	7.5	855.8	291.9	15.0
POPULATION CHARACTERISTICS							
6.	Total population.....	1,000	985	170	1,995	360	XXX
by sex and age							
7.	Male, total.....	520	540	90	905	185	
8.	0 - 4 years.....	35	35	10	60	10	
9.	5 - 9 years.....	45	35	10	65	20	
10.	10 - 14 years.....	35	55	10	80	15	
11.	15 - 19 years.....	50	50	5	85	15	
12.	20 - 24 years.....	45	40	5	85	15	
13.	25 - 34 years.....	90	75	10	115	25	
14.	35 - 44 years.....	65	80	10	125	30	
15.	45 - 54 years.....	50	40	10	85	15	
16.	55 - 64 years.....	60	55	5	75	15	
17.	65 - 74 years.....	35	50	10	70	10	
18.	75 years and over.....	20	25	5	75	5	
19.	Female, total.....	480	445	80	1,090	175	
20.	0 - 4 years.....	35	35	5	65	10	
21.	5 - 9 years.....	45	35	10	65	10	
22.	10 - 14 years.....	45	40	5	65	20	
23.	15 - 19 years.....	40	25	10	85	10	
24.	20 - 24 years.....	40	25	10	95	15	
25.	25 - 34 years.....	75	70	5	140	20	
26.	35 - 44 years.....	60	55	10	125	20	
27.	45 - 54 years.....	45	45	10	105	15	
28.	55 - 64 years.....	40	45	5	80	20	
29.	65 - 74 years.....	35	45	5	130	20	
30.	75 years and over.....	30	20	-	135	10	
by marital status							
31.	Single (never married), total.....	430	435	80	880	160	
32.	Single (never married), 15 years of age and over.....	195	195	35	480	70	
33.	Married (includes separated).....	510	495	85	840	170	
34.	Widowed.....	45	45	5	230	20	
35.	Divorced.....	15	-	-	45	5	
by mother tongue							
36.	Single responses.....	990	980	165	1,975	360	
37.	English.....	980	970	165	1,950	350	
38.	French.....	5	-	-	10	5	
39.	Non-official languages.....	5	10	5	15	-	
40.	Dutch.....	5	-	-	5	-	
41.	German.....	-	-	-	-	-	
42.	Arabic.....	-	-	-	-	-	
43.	Chinese.....	-	-	-	5	-	
44.	Micmac.....	-	-	-	-	-	
45.	Other languages.....	5	10	5	5	-	
46.	Multiple responses.....	10	-	-	20	-	
47.	English and French.....	-	-	-	10	-	
48.	English and non-official language(s).....	5	-	5	5	-	
49.	French and non-official language(s).....	-	-	-	-	-	
50.	English, French and non-official language(s).....	-	-	-	-	-	
51.	Non-official languages.....	-	-	-	-	-	

Certaines caractéristiques des divisions de recensement et subdivisions de recensement,
recensement de 1986 - données intégrales

Murray Harbour, COM	Murray River, COM	St. Peters, COM	Souris, T	Prince County CD/DR	Abram's Village, COM	Caractéristiques	N°
						POPULATION/SUPERFICIE	
436A	440A	254A	1,407A	42,821	330A	Population, 1981(1).....	1.
404	476	265	1,379	43,677	334	Population, 1986.....	2.
-7.3%	8.2%	4.3%	-2.0%	2.0%	1.2%	Taux de variation de la population, 1981-1986....	3.
4.09	1.61	4.85	3.80	1 977.84	1.07	Superficie en kilomètres carrés, 1986.....	4.
98.8	295.7	54.6	362.9	22.1	312.1	Densité de la population par kilomètre carré, 1986.....	5.
						CARACTÉRISTIQUES DE LA POPULATION	
405	475	265	1,380	43,680	330	Population totale.....	6.
						selon le sexe et l'âge	
205	235	140	665	21,895	170	Hommes, total.....	7.
10	25	10	50	1,765	15	0 - 4 ans.....	8.
15	15	10	50	1,755	15	5 - 9 ans.....	9.
10	20	15	55	1,840	15	10 - 14 ans.....	10.
10	15	15	55	2,005	15	15 - 19 ans.....	11.
20	25	10	70	2,035	25	20 - 24 ans.....	12.
20	25	25	100	3,580	30	25 - 34 ans.....	13.
20	25	10	75	2,845	20	35 - 44 ans.....	14.
20	25	15	65	2,000	10	45 - 54 ans.....	15.
25	25	15	55	1,665	10	55 - 64 ans.....	16.
30	35	-	50	1,405	10	65 - 74 ans.....	17.
20	20	10	40	995	5	75 ans et plus.....	18.
200	245	125	715	21,775	165	Femmes, total.....	19.
5	10	10	40	1,700	15	0 - 4 ans.....	20.
10	15	10	50	1,600	10	5 - 9 ans.....	21.
15	15	10	45	1,705	15	10 - 14 ans.....	22.
10	20	10	55	1,920	25	15 - 19 ans.....	23.
10	25	10	70	1,960	20	20 - 24 ans.....	24.
20	25	20	95	3,430	20	25 - 34 ans.....	25.
20	25	15	75	2,725	20	35 - 44 ans.....	26.
20	30	10	50	1,960	15	45 - 54 ans.....	27.
30	30	15	70	1,745	15	55 - 64 ans.....	28.
25	30	5	70	1,685	10	65 - 74 ans.....	29.
25	25	15	85	1,345	10	75 ans et plus.....	30.
						selon l'état matrimonial	
140	170	125	650	19,575	170	Célibataires (jamais marié(e)s), total.....	31.
75	80	65	355	9,215	90	Célibataires (jamais marié(e)s), 15 ans et plus.....	32.
210	265	125	580	21,300	150	Marié(e)s (comprend séparé(e)s).....	33.
45	35	15	135	2,270	10	Veufs (ves).....	34.
5	5	-	10	525	-	Divorcé(e)s.....	35.
						selon la langue maternelle	
405	475	265	1,365	42,765	320	Réponses uniques.....	36.
400	475	265	1,350	38,490	30	Anglais.....	37.
5	-	5	10	4,040	285	Français.....	38.
-	-	-	5	235	-	Langues non officielles.....	39.
-	-	-	-	60	-	Néerlandais.....	40.
-	-	-	5	45	-	Allemand.....	41.
-	-	-	-	-	-	Arabe.....	42.
-	-	-	-	15	-	Chinois.....	43.
-	-	-	-	25	-	Micmac.....	44.
-	-	-	-	95	-	Autres langues.....	45.
-	-	-	15	910	15	Réponses multiples.....	46.
-	-	-	15	870	15	Anglais et français.....	47.
5	-	-	-	35	-	Anglais et langue(s) non officielle(s).....	48.
-	-	-	-	-	5	Français et langue(s) non officielle(s).....	49.
-	-	-	-	5	-	Anglais, français et langue(s) non officielle(s).....	50.
-	-	-	-	-	-	Langues non officielles.....	51.

Selected Characteristics for Census Divisions and Census Subdivisions, 1986 Census - 100% data

No.	Characteristics	Lot 63, LOT	Lot 64, LOT	Lot 66, LOT	Montague, T	Morell, COM	Morell 2, R
DWELLING CHARACTERISTICS							
1.	Total number of occupied private dwellings.....	325	320	50	685	120	XXX
by tenure							
2.	Owned.....	300	305	45	440	90	
3.	Rented.....	25	15	5	240	25	
4.	On reserve(2).....	-	-	-	-	-	
by type of dwelling							
5.	Single-detached house.....	300	305	45	440	90	
6.	Apartment, 5 or more storeys.....	-	-	-	-	-	
7.	Movable dwelling.....	20	15	5	25	5	
8.	All other types(3).....	5	-	-	215	25	
HOUSEHOLD CHARACTERISTICS							
Private Households							
9.	Total number of private households.....	325	325	50	680	115	
by size of household							
10.	1 person.....	50	55	10	170	25	
11.	2 persons.....	95	95	10	190	35	
12.	3 persons.....	60	55	10	115	15	
13.	4 - 5 persons.....	100	95	15	175	35	
14.	6 - 9 persons.....	25	20	5	35	10	
15.	10 or more persons.....	-	-	-	-	5	
by number of families							
16.	Non-family household.....	70	70	10	210	30	
17.	1 census family.....	255	250	35	470	85	
18.	2 or more census families.....	-	5	5	5	5	
Persons in Private Households							
19.	Total.....	990	975	170	1,870	360	
20.	Average number of persons per household.....	3.1	3.0	3.4	2.7	3.1	
CENSUS FAMILY CHARACTERISTICS							
Census families							
21.	Total number of census families in private households.....	260	255	45	475	90	
by size of family							
22.	2 persons.....	90	95	15	185	30	
23.	3 persons.....	60	50	5	105	20	
24.	4 persons.....	55	55	10	110	25	
25.	5 or more persons.....	55	55	10	70	20	
by family structure and presence of children							
26.	Number of husband-wife families.....	245	235	40	390	80	
27.	With no children at home.....	80	80	15	145	25	
28.	With children at home.....	170	155	30	250	55	
29.	1 child at home.....	60	45	5	80	15	
30.	2 children at home.....	55	55	10	105	25	
31.	3 or more children at home.....	50	55	10	65	15	
32.	Number of lone-parent families.....	15	25	-	85	5	
33.	Male parent.....	5	5	-	5	-	
34.	1 child at home.....	5	5	-	5	5	
35.	2 children at home.....	-	-	-	-	-	
36.	3 or more children at home.....	-	-	-	-	-	
37.	Female parent.....	5	15	-	80	5	
38.	1 child at home.....	5	5	-	40	-	
39.	2 children at home.....	-	5	-	30	-	
40.	3 or more children at home.....	-	-	-	10	-	

See note(s) and footnote(s) on foldout at end of publication.

Certaines caractéristiques des divisions de recensement et subdivisions de recensement,
recensement de 1986 - données intégrales

Murray Harbour, COM	Murray River, COM	St. Peters, COM	Souris, T	Prince County	Abram's Village, COM	Caractéristiques	N°
				CD/DR			
						CARACTÉRISTIQUES DU LOGEMENT	
160	180	80	440	13,665	90	Nombre total de logements privés occupés.....	1.
						selon le mode d'occupation	
135	155	70	295	10,530	75	Possédé.....	2.
25	25	15	140	3,075	15	Loué.....	3.
-	-	-	-	60	-	Dans une réserve (2).....	4.
						selon le type de logement	
140	165	75	355	10,675	75	Maison individuelle non attenante.....	5.
-	-	-	-	-	-	Appartement, 5 étages ou plus.....	6.
5	-	-	-	635	-	Logement mobile.....	7.
10	10	10	80	2,355	10	Tous autres types (3).....	8.
						CARACTÉRISTIQUES DU MÉNAGE	
						Ménages privés	
155	180	85	440	13,665	90	Nombre total de ménages privés.....	9.
						selon la taille du ménage	
35	40	15	115	2,105	10	1 personne.....	10.
65	60	20	105	3,670	15	2 personnes.....	11.
15	35	15	70	2,465	15	3 personnes.....	12.
30	40	30	115	4,440	30	4 - 5 personnes.....	13.
5	-	10	35	965	15	6 - 9 personnes.....	14.
-	-	-	-	20	5	10 personnes ou plus.....	15.
						selon le nombre de familles	
45	50	20	140	2,565	10	Ménage non familial.....	16.
110	135	65	295	10,925	80	1 famille de recensement.....	17.
-	-	-	5	175	-	2 familles de recensement ou plus.....	18.
						Personnes dans les ménages privés	
400	470	260	1,295	42,645	335	Total.....	19.
2.5	2.6	3.1	3.0	3.1	3.7	Nombre moyen de personnes par ménage.....	20.
						CARACTÉRISTIQUES DE LA FAMILLE DE RECENSEMENT	
						Familles de recensement	
						Nombre total de familles de recensement dans les ménages privés.....	21.
						selon la taille de la famille	
65	70	15	105	3,855	20	2 personnes.....	22.
20	25	15	65	2,430	15	3 personnes.....	23.
20	25	15	65	2,815	20	4 personnes.....	24.
20	15	15	70	2,175	25	5 personnes ou plus.....	25.
						selon la structure de la famille et la présence d'enfants	
100	125	60	260	10,090	75	Nombre de familles époux-épouse.....	26.
55	65	15	80	3,210	15	Sans enfants à la maison.....	27.
50	65	40	180	6,875	55	Avec enfants à la maison.....	28.
15	25	10	50	2,090	15	1 enfant à la maison.....	29.
20	25	15	60	2,695	20	2 enfants à la maison.....	30.
15	10	15	70	2,090	25	3 enfants ou plus à la maison.....	31.
						Nombre de familles monoparentales.....	32.
15	10	10	45	1,185	5	Parent de sexe masculin.....	33.
5	-	-	5	225	-	1 enfant à la maison.....	34.
-	-	-	-	135	-	2 enfants à la maison.....	35.
5	-	-	-	50	-	3 enfants ou plus à la maison.....	36.
-	-	-	5	45	-	Parent de sexe féminin.....	37.
10	10	5	40	965	5	1 enfant à la maison.....	38.
5	5	-	20	520	5	2 enfants à la maison.....	39.
-	5	5	15	285	5	3 enfants ou plus à la maison.....	40.
-	-	-	5	165	5		

Selected Characteristics for Census Divisions and Census Subdivisions, 1986 Census - 100% data

No.	Characteristics	Lot 63, LOT	Lot 64, LOT	Lot 66, LOT	Montague, T	Morell, COM	Morell 2, R
CENSUS FAMILY CHARACTERISTICS (concluded)							
Children in Census Families							
1.	Total number of children at home.....	365	365	70	675	145	XXX
by age							
2.	Under 6 years of age.....	75	85	15	125	30	
3.	6 - 14 years.....	150	145	30	250	60	
4.	15 - 17 years.....	45	40	10	95	10	
5.	18 - 24 years.....	70	60	10	160	30	
6.	25 years and over.....	25	40	-	50	10	
7.	Average number of children per census family(4).....	1.4	1.4	1.6	1.4	1.6	
Persons in Private Households							
by census family status and living arrangements							
8.	Total number of persons.....	990	970	170	1,870	355	
9.	Number of non-family persons.....	120	115	20	325	45	
10.	Living with relatives (5).....	55	55	15	105	15	
11.	Living with non-relatives only.....	15	10	-	55	5	
12.	Living alone.....	50	55	10	170	25	
13.	Number of family persons.....	870	860	150	1,545	310	
14.	Average number of persons per census family.....	3.4	3.3	3.6	3.2	3.5	
15.	Total number of persons 65 years and over.....	115	130	25	330	45	
16.	Number of non-family persons 65 years and over.....	60	50	5	175	20	
17.	Living with relatives (5).....	30	20	5	45	5	
18.	Living with non-relatives only.....	5	-	-	15	-	
19.	Living alone.....	25	30	-	115	15	
20.	Number of family persons 65 years and over.....	55	80	20	160	30	
ECONOMIC FAMILY CHARACTERISTICS							
Economic Families							
21.	Total number of economic families in private households.....	270	265	40	495	90	
by size of family							
22.	2 persons.....	90	90	15	185	30	
23.	3 persons.....	60	55	10	105	15	
24.	4 persons.....	60	55	10	120	25	
25.	5 or more persons.....	60	65	10	85	20	
Persons in Private Households							
26.	Total.....	990	970	170	1,870	360	
27.	Number of unattached individuals.....	65	65	5	225	30	
28.	Number of economic family persons.....	925	910	165	1,645	325	
29.	Average number of persons per economic family.....	3.4	3.4	3.8	3.3	3.6	

**Certaines caractéristiques des divisions de recensement et subdivisions de recensement,
recensement de 1986 - données intégrales**

Murray Harbour, COM	Murray River, COM	St. Peters, COM	Souris, T	Prince County CD/DR	Abram's Village, COM	Caractéristiques	N°
						CARACTÉRISTIQUES DE LA FAMILLE DE RECENSEMENT (fin)	
						Enfants dans les familles de recensement	
125	135	110	505	16,865	160	Nombre total d'enfants à la maison.....	1.
						selon l'âge	
20	35	20	110	3,890	30	Moins de 6 ans.....	2.
55	45	35	170	6,070	50	6 - 14 ans.....	3.
20	20	10	65	2,285	20	15 - 17 ans.....	4.
25	25	25	110	3,385	40	18 - 24 ans.....	5.
15	10	15	45	1,230	15	25 ans et plus.....	6.
1.1	1.0	1.7	1.6	1.5	2.0	Nombre moyen d'enfants par famille de recensement (4).....	7.
						Personnes dans les ménages privés	
						selon la situation des particuliers dans la famille de recensement et modalité de vie	
405	470	255	1,300	42,645	330	Nombre total de personnes.....	8.
65	75	25	230	4,415	25	Nombre de personnes hors famille.....	9.
15	30	5	65	1,575	10	Vivant avec des personnes apparentées (5).....	10.
						Vivant avec des personnes non apparentées seulement.....	11.
5	10	5	45	735	-	Vivant seules.....	12.
40	35	15	115	2,105	10	Nombre de personnes dans les familles.....	13.
340	390	235	1,070	38,225	310	Nombre moyen de personnes par famille de recensement.....	14.
2.9	2.9	3.6	3.5	3.4	3.9		
100	105	35	185	5,085	30	Nombre total de personnes de 65 ans et plus... et plus.....	15.
35	40	15	105	1,830	15	Nombre de personnes hors famille de 65 ans et plus.....	16.
10	5	5	20	560	5	Vivant avec des personnes apparentées (5).....	17.
						Vivant avec des personnes non apparentées seulement.....	18.
25	30	10	75	1,150	5	Vivant seules.....	19.
65	70	20	85	3,260	20	Nombre de personnes de 65 ans et plus dans les familles.....	20.
						CARACTÉRISTIQUES DE LA FAMILLE ÉCONOMIQUE	
						Familles économiques	
120	140	65	315	11,375	80	Nombre total de familles économiques dans les ménages privés.....	21.
						selon la taille de la famille	
65	65	15	100	3,600	15	2 personnes.....	22.
15	35	15	65	2,440	20	3 personnes.....	23.
20	30	20	60	2,870	20	4 personnes.....	24.
20	15	15	90	2,465	30	5 personnes ou plus.....	25.
						Personnes dans les ménages privés	
400	470	260	1,295	42,645	330	Total.....	26.
45	45	15	160	2,840	10	Nombre de personnes seules.....	27.
360	425	245	1,135	39,805	320	Nombre de personnes dans la famille économique.....	28.
3.0	3.0	3.6	3.6	3.5	4.1	Nombre moyen de personnes par famille économique.....	29.

Selected Characteristics for Census Divisions and Census Subdivisions, 1986 Census - 100% data

Characteristics		Alberton, T	Bedeque, COM	Borden, T	Central Bedeque, COM	Kensington, T	Kinkora, COM
No.							
POPULATION/LAND AREA							
1.	Population, 1981(1).....	1,011A	162	485	192A	1,246A	288A
2.	Population, 1986.....	1,103	158	514	199	1,105	256
3.	Population percentage change, 1981-1986.....	9.1%	-2.5%	6.0%	3.6%	-11.3%	-11.1%
4.	Land area in square kilometres, 1986.....	4.53	0.70	0.64	2.57	1.34	3.76
5.	Population density per square kilometre, 1986...	243.5	225.7	803.1	77.4	824.6	68.1
POPULATION CHARACTERISTICS							
6.	Total population.....	1,105	160	515	200	1,105	255
by sex and age							
7.	Male, total.....	510	80	240	105	540	135
8.	0 - 4 years.....	30	5	20	10	25	10
9.	5 - 9 years.....	40	5	15	5	30	15
10.	10 - 14 years.....	55	5	20	10	40	15
11.	15 - 19 years.....	45	5	20	20	50	15
12.	20 - 24 years.....	35	5	25	10	55	15
13.	25 - 34 years.....	75	15	30	15	75	15
14.	35 - 44 years.....	70	10	40	10	60	20
15.	45 - 54 years.....	50	5	20	10	55	15
16.	55 - 64 years.....	30	5	25	10	60	5
17.	65 - 74 years.....	45	10	15	-	50	5
18.	75 years and over.....	35	5	15	10	40	5
19.	Female, total.....	595	80	270	95	570	120
20.	0 - 4 years.....	40	5	15	5	25	10
21.	5 - 9 years.....	50	5	20	-	30	10
22.	10 - 14 years.....	50	5	20	5	35	10
23.	15 - 19 years.....	55	5	25	15	45	15
24.	20 - 24 years.....	35	5	25	15	45	15
25.	25 - 34 years.....	75	15	35	10	70	15
26.	35 - 44 years.....	80	10	35	15	60	20
27.	45 - 54 years.....	50	5	20	5	55	15
28.	55 - 64 years.....	45	-	25	10	65	10
29.	65 - 74 years.....	50	15	30	5	75	5
30.	75 years and over.....	65	10	15	5	60	10
by marital status							
31.	Single (never married), total.....	505	65	220	90	410	125
32.	Single (never married), 15 years of age and over.....	250	35	110	60	220	60
33.	Married (includes separated).....	480	75	240	100	585	115
34.	Widowed.....	100	15	45	10	90	10
35.	Divorced.....	25	-	5	-	15	-
by mother tongue							
36.	Single responses.....	1,095	160	505	200	1,105	255
37.	English.....	1,060	155	495	190	1,095	250
38.	French.....	35	-	10	5	15	5
39.	Non-official languages.....	5	-	-	-	-	-
40.	Dutch.....	-	-	-	-	-	-
41.	German.....	-	-	-	-	-	-
42.	Arabic.....	-	-	-	-	-	-
43.	Chinese.....	-	-	-	-	-	-
44.	Micmac.....	-	-	-	-	-	-
45.	Other languages.....	5	-	-	-	-	-
46.	Multiple responses.....	10	-	5	5	-	-
47.	English and French.....	5	-	5	-	-	-
48.	English and non-official language(s).....	-	-	-	-	-	-
49.	French and non-official language(s).....	-	-	-	-	-	-
50.	English, French and non-official language(s).....	-	-	-	-	-	-
51.	Non-official languages.....	-	-	-	-	-	-

Certaines caractéristiques des divisions de recensement et subdivisions de recensement,
recensement de 1986 - données intégrales

Lennox Island 1, R	Linkletter.COM	Lot 1.LOT	Lot 2.LOT	Lot 3.LOT	Lot 4.LOT	Caractéristiques	N°
						POPULATION/SUPERFICIE	
174	286A	1,840	1,686A	738	1,210A	Population, 1981(1).....	1.
212	305	1,860	1,749	765	1,228	Population, 1986.....	2.
21.8%	6.6%	1.1%	3.7%	3.7%	1.5%	Taux de variation de la population, 1981-1986...	3.
5.57	9.49	96.76	84.50	86.97	101.36	Superficie en kilomètres carrés, 1986.....	4.
38.1	32.1	19.2	20.7	8.8	12.1	Densité de la population par kilomètre carré, 1986.....	5.
						CARACTÉRISTIQUES DE LA POPULATION	
215	305	1,860	1,750	765	1,230	Population totale.....	6.
						selon le sexe et l'âge	
120	155	980	910	385	620	Hommes, total.....	7.
15	15	95	80	30	60	0 - 4 ans.....	8.
10	15	85	95	25	50	5 - 9 ans.....	9.
5	15	90	90	40	50	10 - 14 ans.....	10.
20	15	100	105	40	55	15 - 19 ans.....	11.
10	15	75	85	40	55	20 - 24 ans.....	12.
20	30	160	130	65	100	25 - 34 ans.....	13.
15	20	120	110	45	85	35 - 44 ans.....	14.
5	15	90	85	30	55	45 - 54 ans.....	15.
10	5	65	45	25	35	55 - 64 ans.....	16.
-	5	55	45	20	40	65 - 74 ans.....	17.
-	5	45	35	25	35	75 ans et plus.....	18.
95	150	880	840	380	605	Femmes, total.....	19.
15	10	85	65	40	65	0 - 4 ans.....	20.
10	20	75	85	35	50	5 - 9 ans.....	21.
10	15	95	100	35	55	10 - 14 ans.....	22.
10	10	90	95	35	55	15 - 19 ans.....	23.
15	5	80	65	35	55	20 - 24 ans.....	24.
15	30	140	135	60	90	25 - 34 ans.....	25.
10	25	95	105	40	70	35 - 44 ans.....	26.
10	15	75	75	40	50	45 - 54 ans.....	27.
5	5	50	40	25	45	55 - 64 ans.....	28.
5	-	60	45	25	35	65 - 74 ans.....	29.
-	10	35	25	20	30	75 ans et plus.....	30.
						selon l'état matrimonial	
125	140	935	895	370	580	Célibataires (jamais marié(e)s), total.....	31.
65	50	410	375	170	250	Célibataires (jamais marié(e)s), 15 ans et plus.....	32.
75	155	850	795	350	595	Marié(e)s (comprend séparé(e)s).....	33.
10	10	60	50	35	40	Veufs (ves).....	34.
5	-	10	10	5	10	Divorcé(e)s.....	35.
						selon la langue maternelle	
215	295	1,730	1,685	760	1,220	Réponses uniques.....	36.
185	290	1,430	1,200	745	1,205	Anglais.....	37.
-	10	305	480	15	10	Français.....	38.
25	-	-	5	5	5	Langues non officielles.....	39.
-	-	-	5	-	5	Néerlandais.....	40.
-	-	-	-	-	-	Allemand.....	41.
-	-	-	-	-	-	Arabe.....	42.
-	-	-	-	-	-	Chinois.....	43.
25	-	-	-	-	-	Micmac.....	44.
-	-	-	5	-	5	Autres langues.....	45.
-	10	130	60	5	10	Réponses multiples.....	46.
-	10	125	65	5	10	Anglais et français.....	47.
-	-	-	5	-	-	Anglais et langue(s) non officielle(s).....	48.
-	-	-	-	-	-	Français et langue(s) non officielle(s).....	49.
-	-	-	-	-	-	Anglais, français et langue(s) non officielle(s).....	50.
-	-	-	-	-	-	Langues non officielles.....	51.

Selected Characteristics for Census Divisions and Census Subdivisions, 1986 Census - 100% data

No.	Characteristics	Alberton, T	Bedeque, COM	Borden, T	Central Bedeque, COM	Kensington, T	Kinkora, COM
DWELLING CHARACTERISTICS							
1.	Total number of occupied private dwellings.....	350	60	180	60	430	75
by tenure							
2.	Owned.....	215	45	130	50	330	55
3.	Rented.....	135	15	45	10	100	20
4.	On reserve (2).....	-	-	-	-	-	-
by type of dwelling							
5.	Single-detached house.....	240	50	145	55	330	65
6.	Apartment, 5 or more storeys.....	-	-	-	-	-	-
7.	Movable dwelling.....	5	-	-	-	40	-
8.	All other types (3).....	105	10	35	5	65	15
HOUSEHOLD CHARACTERISTICS							
Private Households							
9.	Total number of private households.....	350	60	180	60	430	75
by size of household							
10.	1 person.....	75	20	40	10	110	15
11.	2 persons.....	80	20	45	20	140	15
12.	3 persons.....	65	5	35	10	65	20
13.	4 - 5 persons.....	110	15	50	15	100	25
14.	6 - 9 persons.....	20	5	5	10	15	10
15.	10 or more persons.....	-	-	-	-	-	-
by number of families							
16.	Non-family household.....	85	25	45	15	125	20
17.	1 census family.....	260	35	135	50	300	55
18.	2 or more census families.....	5	-	-	-	5	-
Persons in Private Households							
19.	Total.....	1,025	155	510	195	1,090	250
20.	Average number of persons per household.....	2.9	2.6	2.8	3.2	2.5	3.3
CENSUS FAMILY CHARACTERISTICS							
Census families							
21.	Total number of census families in private households.....	265	35	135	50	305	60
by size of family							
22.	2 persons.....	85	15	45	20	140	10
23.	3 persons.....	65	5	35	5	60	20
24.	4 persons.....	70	10	35	10	70	15
25.	5 or more persons.....	45	5	20	15	35	15
by family structure and presence of children							
26.	Number of husband-wife families.....	220	35	110	45	280	60
27.	With no children at home.....	65	15	40	20	125	10
28.	With children at home.....	160	20	75	25	155	45
29.	1 child at home.....	50	5	25	10	60	20
30.	2 children at home.....	70	10	30	5	65	10
31.	3 or more children at home.....	40	5	20	15	30	20
32.	Number of lone-parent families.....	45	-	25	5	25	5
33.	Male parent.....	-	-	5	-	-	-
34.	1 child at home.....	-	-	5	5	-	-
35.	2 children at home.....	-	-	-	-	5	-
36.	3 or more children at home.....	-	-	-	-	-	-
37.	Female parent.....	40	-	20	5	20	5
38.	1 child at home.....	20	-	5	5	20	-
39.	2 children at home.....	15	-	10	-	5	-
40.	3 or more children at home.....	5	-	5	-	5	-

Certaines caractéristiques des divisions de recensement et subdivisions de recensement,
recensement de 1986 - données intégrales

Lennox Island 1, R	Linkletter, COM	Lot 1, LOT	Lot 2, LOT	Lot 3, LOT	Lot 4, LOT	Caractéristiques	N°
CARACTÉRISTIQUES DU LOGEMENT							
60	90	500	455	215	355	Nombre total de logements privés occupés.....	1.
selon le mode d'occupation							
-	85	485	425	200	335	Possédé.....	2.
-	5	10	25	15	25	Loué.....	3.
60	-	-	-	-	-	Dans une réserve (2).....	4.
selon le type de logement							
60	85	485	420	210	340	Maison individuelle non attenante.....	5.
-	-	-	-	-	-	Appartement, 5 étages ou plus.....	6.
-	5	15	25	-	10	Logement mobile.....	7.
-	5	-	5	-	5	Tous autres types (3).....	8.
CARACTÉRISTIQUES DU MÉNAGE							
Ménages privés							
55	95	505	450	220	350	Nombre total de ménages privés.....	9.
selon la taille du ménage							
10	10	60	35	20	35	1 personne.....	10.
10	20	110	90	55	85	2 personnes.....	11.
10	15	70	70	40	60	3 personnes.....	12.
20	35	190	175	80	130	4 - 5 personnes.....	13.
10	5	70	80	25	40	6 - 9 personnes.....	14.
-	-	5	-	-	-	10 personnes ou plus.....	15.
selon le nombre de familles							
20	15	70	40	30	50	Ménage non familial.....	16.
40	80	415	395	190	305	1 famille de recensement.....	17.
-	-	15	10	-	5	2 familles de recensement ou plus.....	18.
Personnes dans les ménages privés							
210	305	1,850	1,735	760	1,220	Total.....	19.
3.6	3.3	3.7	3.8	3.5	3.5	Nombre moyen de personnes par ménage.....	20.
CARACTÉRISTIQUES DE LA FAMILLE DE RECENSEMENT							
Familles de recensement							
40	80	445	415	190	310	Nombre total de familles de recensement dans les ménages privés.....	21.
selon la taille de la famille							
10	15	130	105	55	95	2 personnes.....	22.
10	20	80	75	35	65	3 personnes.....	23.
10	20	110	110	40	80	4 personnes.....	24.
10	20	130	130	55	70	5 personnes ou plus.....	25.
selon la structure de la famille et la présence d'enfants							
30	75	415	380	170	290	Nombre de familles époux-épouse.....	26.
5	15	105	90	45	80	Sans enfants à la maison.....	27.
25	55	305	295	125	210	Avec enfants à la maison.....	28.
5	20	70	65	30	55	1 enfant à la maison.....	29.
10	20	110	105	40	80	2 enfants à la maison.....	30.
10	20	125	120	55	70	3 enfants ou plus à la maison.....	31.
Nombre de familles monoparentales.....							32.
15	5	35	35	20	25	Parent de sexe masculin.....	33.
10	-	10	10	-	5	1 enfant à la maison.....	34.
5	-	5	5	-	-	2 enfants à la maison.....	35.
-	-	5	5	-	-	3 enfants ou plus à la maison.....	36.
5	-	25	25	20	15	Parent de sexe féminin.....	37.
-	-	15	10	10	10	1 enfant à la maison.....	38.
5	-	5	15	5	5	2 enfants à la maison.....	39.
-	-	-	5	5	-	3 enfants ou plus à la maison.....	40.

Selected Characteristics for Census Divisions and Census Subdivisions, 1986 Census - 100% data

No.	Characteristics	Alberton, T	Bedeque, COM	Borden, T	Central Bedeque, COM	Kensington, T	Kinkora, COM
CENSUS FAMILY CHARACTERISTICS (concluded)							
Children in Census Families							
1.	Total number of children at home.....	405	50	195	80	335	105
by age							
2.	Under 6 years of age.....	85	15	45	10	60	25
3.	6 - 14 years.....	165	20	70	20	120	40
4.	15 - 17 years.....	55	5	30	15	55	20
5.	18 - 24 years.....	70	10	50	25	80	20
6.	25 years and over.....	35	5	10	5	15	5
7.	Average number of children per census family(4).....	1.5	1.4	1.5	1.6	1.1	1.8
Persons in Private Households							
by census family status and living arrangements							
8.	Total number of persons.....	1,025	160	510	200	1,095	255
9.	Number of non-family persons.....	135	35	60	20	170	25
10.	Living with relatives (5).....	45	15	15	15	45	10
11.	Living with non-relatives only.....	15	5	10	5	15	-
12.	Living alone.....	80	15	40	10	115	15
13.	Number of family persons.....	890	120	445	175	920	225
14.	Average number of persons per census family.....	3.4	3.4	3.3	3.5	3.0	3.7
15.	Total number of persons 65 years and over.....	145	40	80	25	225	25
16.	Number of non-family persons 65 years and over.....	60	20	30	10	95	15
17.	Living with relatives (5).....	15	5	5	-	15	5
18.	Living with non-relatives only.....	5	-	-	-	-	-
19.	Living alone.....	45	15	25	5	80	10
20.	Number of family persons 65 years and over.....	80	20	45	20	130	10
ECONOMIC FAMILY CHARACTERISTICS							
Economic Families							
21.	Total number of economic families in private households.....	270	40	135	50	315	65
by size of family							
22.	2 persons.....	75	20	50	20	140	10
23.	3 persons.....	70	5	30	10	60	20
24.	4 persons.....	65	10	30	5	75	15
25.	5 or more persons.....	55	10	25	15	35	15
Persons in Private Households							
26.	Total.....	1,025	155	510	200	1,090	250
27.	Number of unattached individuals.....	95	20	50	10	130	15
28.	Number of economic family persons.....	930	135	455	190	960	235
29.	Average number of persons per economic family.....	3.5	3.3	3.3	3.6	3.1	3.8

**Certaines caractéristiques des divisions de recensement et subdivisions de recensement,
recensement de 1986 - données intégrales**

Lennox Island 1, R	Linkletter.COM	Lot 1, LOT	Lot 2, LOT	Lot 3, LOT	Lot 4, LOT	Caractéristiques	N°
						CARACTÉRISTIQUES DE LA FAMILLE DE RECENSEMENT (fin)	
						Enfants dans les familles de recensement	
90	125	830	820	345	515	Nombre total d'enfants à la maison.....	1.
						selon l'âge	
30	30	185	170	70	130	Moins de 6 ans.....	2.
30	55	310	330	125	185	6 - 14 ans.....	3.
15	10	110	130	30	65	15 - 17 ans.....	4.
15	20	160	145	85	105	18 - 24 ans.....	5.
5	5	70	45	25	35	25 ans et plus.....	6.
2.0	1.6	1.9	2.0	1.8	1.7	Nombre moyen d'enfants par famille de recensement (4).....	7.
						Personnes dans les ménages privés	
						selon la situation des particuliers dans la famille de recensement et modalité de vie	
210	300	1,850	1,735	760	1,220	Nombre total de personnes.....	8.
50	25	155	115	55	100	Nombre de personnes hors famille.....	9.
35	5	85	70	25	50	Vivant avec des personnes apparentées (5)....	10.
						Vivant avec des personnes non apparentées	
5	5	10	15	10	20	seulement.....	11.
10	10	55	35	20	35	Vivant seules.....	12.
160	280	1,690	1,620	705	1,120	Nombre de personnes dans les familles.....	13.
3.6	3.6	3.8	3.9	3.7	3.6	Nombre moyen de personnes par famille de recensement.....	14.
5	25	190	145	80	135	Nombre total de personnes de 65 ans et plus... et plus.....	15.
5	15	60	45	30	35	Nombre de personnes hors famille de 65 ans et plus.....	16.
5	-	25	25	15	15	Vivant avec des personnes apparentées (5)....	17.
						Vivant avec des personnes non apparentées	
-	-	5	5	-	5	seulement.....	18.
-	10	25	15	15	15	Vivant seules.....	19.
5	10	135	100	55	100	Nombre de personnes de 65 ans et plus dans les familles.....	20.
						CARACTÉRISTIQUES DE LA FAMILLE ÉCONOMIQUE	
						Familles économiques	
50	80	440	410	195	320	Nombre total de familles économiques dans les ménages privés.....	21.
						selon la taille de la famille	
10	20	115	85	50	90	2 personnes.....	22.
5	15	70	70	40	65	3 personnes.....	23.
10	20	110	110	45	80	4 personnes.....	24.
20	20	150	145	60	85	5 personnes ou plus.....	25.
						Personnes dans les ménages privés	
210	305	1,850	1,735	760	1,220	Total.....	26.
15	20	70	50	30	55	Nombre de personnes seules.....	27.
195	285	1,780	1,685	730	1,165	Nombre de personnes dans la famille économique.....	28.
4.1	3.6	4.0	4.1	3.7	3.7	Nombre moyen de personnes par famille économique.....	29.

Selected Characteristics for Census Divisions and Census Subdivisions, 1986 Census - 100% data

No.	Characteristics	Lot 5, LOT	Lot 6, LOT	Lot 7, LOT	Lot 8, LOT	Lot 9, LOT	Lot 10, LOT
POPULATION/LAND AREA							
1.	Population, 1981(1).....	1,023	898A	692	714	484	346
2.	Population, 1986.....	1,071	900	694	701	463	323
3.	Population percentage change, 1981-1986.....	4.7%	0.2%	0.3%	-1.8%	-4.3%	-6.6%
4.	Land area in square kilometres, 1986.....	81.52	72.57	78.27	83.24	71.51	73.35
5.	Population density per square kilometre, 1986...	13.1	12.4	8.9	8.4	6.5	4.4
POPULATION CHARACTERISTICS							
6.	Total population.....	1,070	900	695	700	460	320
by sex and age							
7.	Male, total.....	550	455	370	375	250	165
8.	0 - 4 years.....	40	45	35	30	30	15
9.	5 - 9 years.....	40	35	30	30	30	10
10.	10 - 14 years.....	50	25	30	40	15	15
11.	15 - 19 years.....	60	30	35	40	20	20
12.	20 - 24 years.....	45	45	35	30	20	15
13.	25 - 34 years.....	85	75	60	60	30	30
14.	35 - 44 years.....	80	60	45	40	30	20
15.	45 - 54 years.....	45	40	35	35	25	10
16.	55 - 64 years.....	40	40	30	25	25	10
17.	65 - 74 years.....	55	40	15	25	15	20
18.	75 years and over.....	15	20	25	25	20	5
19.	Female, total.....	520	445	320	325	210	160
20.	0 - 4 years.....	45	35	20	25	20	10
21.	5 - 9 years.....	40	30	30	35	15	15
22.	10 - 14 years.....	40	35	25	25	10	15
23.	15 - 19 years.....	45	30	35	25	20	10
24.	20 - 24 years.....	35	50	40	25	20	15
25.	25 - 34 years.....	75	70	40	50	30	30
26.	35 - 44 years.....	70	55	40	45	25	15
27.	45 - 54 years.....	45	40	30	25	20	10
28.	55 - 64 years.....	40	35	25	35	20	20
29.	65 - 74 years.....	45	45	15	20	20	10
30.	75 years and over.....	25	25	15	15	15	5
by marital status							
31.	Single (never married), total.....	475	380	330	310	200	140
32.	Single (never married), 15 years of age and over.....	210	175	150	125	90	60
33.	Married (includes separated).....	535	465	320	350	235	160
34.	Widowed.....	50	50	30	30	25	10
35.	Divorced.....	10	10	10	10	-	5
by mother tongue							
36.	Single responses.....	1,060	890	690	705	460	320
37.	English.....	1,020	880	680	700	455	315
38.	French.....	35	15	5	5	5	5
39.	Non-official languages.....	5	-	-	-	-	-
40.	Dutch.....	5	-	-	-	-	-
41.	German.....	5	-	-	-	-	-
42.	Arabic.....	-	-	-	-	-	-
43.	Chinese.....	-	-	-	-	-	-
44.	Micmac.....	-	-	-	-	-	-
45.	Other languages.....	-	-	-	-	-	-
46.	Multiple responses.....	10	10	-	-	5	-
47.	English and French.....	10	5	5	-	-	-
48.	English and non-official language(s).....	-	-	5	-	-	-
49.	French and non-official language(s).....	-	-	-	-	-	-
50.	English, French and non-official language(s).....	-	-	-	-	-	-
51.	Non-official languages.....	-	-	-	-	-	-

Certaines caractéristiques des divisions de recensement et subdivisions de recensement,
recensement de 1986 - données intégrales

Lot 11, LOT	Lot 12, LOT	Lot 13, LOT	Lot 14, LOT	Lot 15, LOT	Lot 16, LOT	Caractéristiques	N°
						POPULATION/SUPERFICIE	
568	906	749A	784	1,221A	613A	Population, 1981(1).....	1.
585	899	749	760	1,188	631	Population, 1986.....	2.
3.0%	-0.8%	-	-3.1%	-2.7%	2.9%	Taux de variation de la population, 1981-1986....	3.
84,07	85,29	88,61	86,89	92,60	78,29	Superficie en kilomètres carrés, 1986.....	4.
7,0	10,5	8,5	8,7	12,8	8,1	Densité de la population par kilomètre carré, 1986.....	5.
						CARACTÉRISTIQUES DE LA POPULATION	
585	900	750	760	1,185	630	Population totale.....	6.
						selon le sexe et l'âge	
320	450	385	385	605	325	Hommes, total.....	7.
25	40	25	35	60	25	0 - 4 ans.....	8.
30	35	40	25	40	25	5 - 9 ans.....	9.
30	50	45	40	40	25	10 - 14 ans.....	10.
45	30	30	40	65	35	15 - 19 ans.....	11.
35	35	25	30	60	30	20 - 24 ans.....	12.
45	80	60	55	115	55	25 - 34 ans.....	13.
30	55	55	50	60	40	35 - 44 ans.....	14.
30	35	30	30	60	30	45 - 54 ans.....	15.
25	40	25	35	50	30	55 - 64 ans.....	16.
15	35	35	25	35	20	65 - 74 ans.....	17.
10	20	15	15	20	15	75 ans et plus.....	18.
265	450	365	375	585	305	Femmes, total.....	19.
25	35	25	35	55	25	0 - 4 ans.....	20.
25	40	35	30	45	20	5 - 9 ans.....	21.
15	40	45	35	50	25	10 - 14 ans.....	22.
30	35	30	35	65	35	15 - 19 ans.....	23.
25	45	25	45	55	20	20 - 24 ans.....	24.
45	80	55	60	105	50	25 - 34 ans.....	25.
35	50	50	45	55	45	35 - 44 ans.....	26.
20	40	30	25	50	25	45 - 54 ans.....	27.
25	35	25	30	50	20	55 - 64 ans.....	28.
25	35	25	20	35	25	65 - 74 ans.....	29.
5	20	15	20	20	20	75 ans et plus.....	30.
						selon l'état matrimonial	
270	395	345	370	565	285	Célibataires (jamais marié(e)s), total.....	31.
125	160	125	165	275	145	Célibataires (jamais marié(e)s), 15 ans et plus.....	32.
295	460	365	360	565	320	Marié(e)s (comprend séparé(e)s).....	33.
20	35	30	25	50	20	Veufs (ves).....	34.
5	10	10	5	5	5	Divorcé(e)s.....	35.
						selon la langue maternelle	
580	895	745	735	1,110	620	Réponses uniques.....	36.
575	890	735	585	215	475	Anglais.....	37.
-	5	10	150	895	135	Français.....	38.
-	-	5	-	-	5	Langues non officielles.....	39.
-	-	-	-	-	-	Néerlandais.....	40.
-	-	-	-	-	-	Allemand.....	41.
-	-	-	-	-	-	Arabe.....	42.
-	-	-	-	-	-	Chinois.....	43.
-	-	-	-	-	-	Micmac.....	44.
-	-	-	-	-	-	Autres langues.....	45.
5	-	5	30	80	15	Réponses multiples.....	46.
5	-	-	30	75	15	Anglais et français.....	47.
-	-	-	-	-	-	Anglais et langue(s) non officielle(s).....	48.
-	-	-	-	-	-	Français et langue(s) non officielle(s).....	49.
-	-	-	-	-	-	Anglais, français et langue(s) non officielle(s).....	50.
-	-	-	-	-	-	Langues non officielles.....	51.

Selected Characteristics for Census Divisions and Census Subdivisions, 1986 Census - 100% data

No.	Characteristics	Lot 5, LOT	Lot 6, LOT	Lot 7, LOT	Lot 8, LOT	Lot 9, LOT	Lot 10, LOT
DWELLING CHARACTERISTICS							
1.	Total number of occupied private dwellings.....	335	295	195	210	145	100
by tenure							
2.	Owned.....	300	275	185	195	125	90
3.	Rented.....	35	20	15	15	20	10
4.	On reserve (2).....	-	-	-	-	-	-
by type of dwelling							
5.	Single-detached house.....	310	260	195	205	135	90
6.	Apartment, 5 or more storeys.....	-	-	-	-	-	-
7.	Movable dwelling.....	20	30	-	5	-	5
8.	All other types (3).....	10	5	-	-	5	-
HOUSEHOLD CHARACTERISTICS							
Private Households							
9.	Total number of private households.....	335	295	195	210	145	95
by size of household							
10.	1 person.....	45	40	20	25	15	15
11.	2 persons.....	100	90	45	60	50	25
12.	3 persons.....	55	65	45	35	20	15
13.	4 - 5 persons.....	105	95	65	70	55	30
14.	6 - 9 persons.....	30	15	20	25	10	10
15.	10 or more persons.....	-	-	5	-	-	-
by number of families							
16.	Non-family household.....	60	45	25	30	25	15
17.	1 census family.....	275	245	170	180	120	80
18.	2 or more census families.....	-	5	5	5	5	-
Persons in Private Households							
19.	Total.....	1,065	895	680	700	460	320
20.	Average number of persons per household.....	3.2	3.0	3.4	3.3	3.2	3.3
CENSUS FAMILY CHARACTERISTICS							
Census families							
21.	Total number of census families in private households.....	275	255	175	190	125	85
by size of family							
22.	2 persons.....	100	90	55	65	50	25
23.	3 persons.....	50	60	45	30	20	15
24.	4 persons.....	65	60	50	45	35	15
25.	5 or more persons.....	60	45	30	45	20	25
by family structure and presence of children							
26.	Number of husband-wife families.....	260	225	150	170	110	75
27.	With no children at home.....	95	80	40	55	45	25
28.	With children at home.....	170	150	115	110	70	55
29.	1 child at home.....	45	50	35	25	15	15
30.	2 children at home.....	60	60	45	45	30	15
31.	3 or more children at home.....	60	40	35	40	20	20
32.	Number of lone-parent families.....	15	25	25	15	10	5
33.	Male parent.....	-	-	10	-	-	5
34.	1 child at home.....	-	5	5	5	-	-
35.	2 children at home.....	-	-	5	-	-	-
36.	3 or more children at home.....	-	-	-	-	-	-
37.	Female parent.....	15	25	15	15	10	5
38.	1 child at home.....	10	15	10	10	5	-
39.	2 children at home.....	5	10	5	5	5	-
40.	3 or more children at home.....	5	5	5	-	5	-

Certaines caractéristiques des divisions de recensement et subdivisions de recensement,
recensement de 1986 - données intégrales

Lot 11, LOT	Lot 12, LOT	Lot 13, LOT	Lot 14, LOT	Lot 15, LOT	Lot 16, LOT	Caractéristiques	N°
CARACTÉRISTIQUES DU LOGEMENT							
180	270	215	210	325	185	Nombre total de logements privés occupés.....	1.
selon le mode d'occupation							
170	240	195	190	295	170	Possédé.....	2.
5	25	20	20	30	15	Loué.....	3.
-	-	-	-	-	-	Dans une réserve (2).....	4.
selon le type de logement							
175	255	200	200	285	175	Maison individuelle non attenante.....	5.
-	-	-	-	-	-	Appartement, 5 étages ou plus.....	6.
-	5	10	10	25	5	Logement mobile.....	7.
-	10	10	5	15	10	Tous autres types (3).....	8.
CARACTÉRISTIQUES DU MÉNAGE							
Ménages privés							
175	270	215	210	325	190	Nombre total de ménages privés.....	9.
selon la taille du ménage							
20	35	30	25	35	20	1 personne.....	10.
50	65	50	40	70	45	2 personnes.....	11.
35	35	35	40	50	35	3 personnes.....	12.
60	110	80	85	140	75	4 - 5 personnes.....	13.
15	20	20	25	30	10	6 - 9 personnes.....	14.
-	-	-	-	-	-	10 personnes ou plus.....	15.
selon le nombre de familles							
25	40	35	35	45	20	Ménage non familial.....	16.
155	220	180	175	275	160	1 famille de recensement.....	17.
-	5	5	5	5	5	2 familles de recensement ou plus.....	18.
Personnes dans les ménages privés							
585	890	745	740	1,150	625	Total.....	19.
3.3	3.3	3.4	3.5	3.5	3.3	Nombre moyen de personnes par ménage.....	20.
CARACTÉRISTIQUES DE LA FAMILLE DE RECENSEMENT							
Familles de recensement							
155	235	190	180	285	165	Nombre total de familles de recensement dans les ménages privés.....	21.
selon la taille de la famille							
55	80	55	45	75	50	2 personnes.....	22.
30	40	35	40	55	35	3 personnes.....	23.
35	75	35	50	80	45	4 personnes.....	24.
40	45	55	50	80	30	5 personnes ou plus.....	25.
selon la structure de la famille et la présence d'enfants							
145	220	175	170	270	155	Nombre de familles époux-épouse.....	26.
45	70	50	35	70	45	Sans enfants à la maison.....	27.
95	145	125	130	200	110	Avec enfants à la maison.....	28.
30	40	35	35	45	35	1 enfant à la maison.....	29.
35	70	40	50	80	45	2 enfants à la maison.....	30.
35	40	55	45	75	30	3 enfants ou plus à la maison.....	31.
Nombre de familles monoparentales.....							32.
15	15	15	15	20	15	Parent de sexe masculin.....	33.
5	5	5	5	-	-	1 enfant à la maison.....	34.
-	5	-	-	-	-	2 enfants à la maison.....	35.
-	-	-	-	5	-	3 enfants ou plus à la maison.....	36.
10	10	5	10	15	10	Parent de sexe féminin.....	37.
5	5	-	5	5	10	1 enfant à la maison.....	38.
-	5	-	5	5	-	2 enfants à la maison.....	39.
-	5	-	10	5	5	3 enfants ou plus à la maison.....	40.

Selected Characteristics for Census Divisions and Census Subdivisions, 1986 Census - 100% data

No.	Characteristics	Lot 5, LOT	Lot 6, LOT	Lot 7, LOT	Lot 8, LOT	Lot 9, LOT	Lot 10, LOT
CENSUS FAMILY CHARACTERISTICS (concluded)							
Children in Census Families							
1.	Total number of children at home.....	420	345	300	285	175	135
by age							
2.	Under 6 years of age.....	95	85	60	65	55	30
3.	6 - 14 years.....	160	110	105	120	50	50
4.	15 - 17 years.....	50	45	40	30	25	15
5.	18 - 24 years.....	85	60	60	50	30	25
6.	25 years and over.....	20	35	25	15	10	10
7.	Average number of children per census family(4).....	1.5	1.4	1.7	1.5	1.4	1.6
Persons in Private Households							
by census family status and living arrangements							
8.	Total number of persons.....	1,055	895	675	695	460	320
9.	Number of non-family persons.....	110	70	55	50	45	30
10.	Living with relatives (5).....	40	25	25	20	25	10
11.	Living with non-relatives only.....	30	15	10	-	5	5
12.	Living alone.....	45	40	20	25	20	15
13.	Number of family persons.....	955	820	625	645	415	290
14.	Average number of persons per census family.....	3.5	3.2	3.5	3.5	3.3	3.6
15.	Total number of persons 65 years and over.....	145	125	75	85	65	35
16.	Number of non-family persons 65 years and over.....	45	35	20	25	20	15
17.	Living with relatives (5).....	15	10	10	15	10	5
18.	Living with non-relatives only.....	-	5	-	-	-	-
19.	Living alone.....	30	20	10	10	10	10
20.	Number of family persons 65 years and over..	100	85	55	65	45	25
ECONOMIC FAMILY CHARACTERISTICS							
Economic Families							
21.	Total number of economic families in private households.....	280	255	175	190	125	80
by size of family							
22.	2 persons.....	90	85	45	60	45	25
23.	3 persons.....	55	60	45	40	15	15
24.	4 persons.....	65	60	45	45	30	15
25.	5 or more persons.....	65	45	40	45	30	25
Persons in Private Households							
26.	Total.....	1,065	895	680	695	460	320
27.	Number of unattached individuals.....	75	50	25	30	25	20
28.	Number of economic family persons.....	995	840	650	665	435	305
29.	Average number of persons per economic family...	3.6	3.3	3.7	3.6	3.5	3.7

**Certaines caractéristiques des divisions de recensement et subdivisions de recensement,
recensement de 1986 - données intégrales**

Lot 11, LOT	Lot 12, LOT	Lot 13, LOT	Lot 14, LOT	Lot 15, LOT	Lot 16, LOT	Caractéristiques	N°
						CARACTÉRISTIQUES DE LA FAMILLE DE RECENSEMENT (fin)	
						Enfants dans les familles de recensement	
250	345	320	325	505	245	Nombre total d'enfants à la maison.....	1.
						selon l'âge	
60	85	65	85	125	55	Moins de 6 ans.....	2.
80	145	150	115	150	80	6 - 14 ans.....	3.
45	40	40	45	70	40	15 - 17 ans.....	4.
45	50	50	65	120	50	18 - 24 ans.....	5.
20	30	25	15	40	20	25 ans et plus.....	6.
1.6	1.5	1.7	1.8	1.8	1.5	Nombre moyen d'enfants par famille de recensement (4).....	7.
						Personnes dans les ménages privés	
						selon la situation des particuliers dans la famille de recensement et modalité de vie	
585	890	745	740	1,155	630	Nombre total de personnes.....	8.
30	90	60	60	90	55	Nombre de personnes hors famille.....	9.
10	40	20	30	45	30	Vivant avec des personnes apparentées (5)....	10.
-	10	10	10	15	10	Vivant avec des personnes non apparentées seulement.....	11.
20	40	30	25	35	15	Vivant seules.....	12.
550	795	685	680	1,065	570	Nombre de personnes dans les familles.....	13.
3.5	3.4	3.7	3.7	3.7	3.4	Nombre moyen de personnes par famille de recensement.....	14.
55	105	90	75	105	80	Nombre total de personnes de 65 ans et plus... et plus.....	15.
20	30	25	30	40	20	Nombre de personnes hors famille de 65 ans et plus.....	16.
5	10	10	10	20	10	Vivant avec des personnes apparentées (5)...	17.
-	-	-	-	-	-	Vivant avec des personnes non apparentées seulement.....	18.
10	20	15	10	15	10	Vivant seules.....	19.
35	80	65	45	70	60	Nombre de personnes de 65 ans et plus dans les familles.....	20.
						CARACTÉRISTIQUES DE LA FAMILLE ÉCONOMIQUE	
						Familles économiques	
155	230	185	185	285	170	Nombre total de familles économiques dans les ménages privés.....	21.
						selon la taille de la famille	
50	70	50	40	75	45	2 personnes.....	22.
30	35	35	40	50	40	3 personnes.....	23.
35	75	40	50	75	50	4 personnes.....	24.
40	50	65	55	90	35	5 personnes ou plus.....	25.
						Personnes dans les ménages privés	
585	890	740	740	1,155	625	Total.....	26.
20	50	35	35	45	25	Nombre de personnes seules.....	27.
565	840	705	710	1,100	600	Nombre de personnes dans la famille économique.....	28.
3.6	3.6	3.8	3.8	3.8	3.6	Nombre moyen de personnes par famille économique.....	29.

Selected Characteristics for Census Divisions and Census Subdivisions, 1986 Census - 100% data

No.	Characteristics	Lot 17, LOT	Lot 18, LOT	Lot 19, LOT	Lot 25, LOT	Lot 26, LOT	Lot 27, LOT
POPULATION/LAND AREA							
1.	Population, 1981(1).....	569A	1,030	1,458A	1,022	922A	980A
2.	Population, 1986.....	594	1,072	1,759	982	919	900
3.	Population percentage change, 1981-1986.....	4.4%	4.1%	20.6%	-3.9%	-0.3%	-8.2%
4.	Land area in square kilometres, 1986.....	54.81	91.48	76.51	72.36	88.41	80.55
5.	Population density per square kilometre, 1986...	10.8	11.7	23.0	13.6	10.4	11.2
POPULATION CHARACTERISTICS							
6.	Total population.....	595	1,070	1,755	985	920	900
by sex and age							
7.	Male, total.....	345	555	855	500	470	460
8.	0 - 4 years.....	20	40	55	25	40	20
9.	5 - 9 years.....	25	50	60	35	45	25
10.	10 - 14 years.....	20	40	65	55	35	30
11.	15 - 19 years.....	20	40	70	55	30	55
12.	20 - 24 years.....	75	50	85	45	45	50
13.	25 - 34 years.....	65	85	140	75	90	65
14.	35 - 44 years.....	50	85	125	70	55	50
15.	45 - 54 years.....	20	45	85	60	40	45
16.	55 - 64 years.....	20	55	75	45	35	45
17.	65 - 74 years.....	10	40	60	25	30	40
18.	75 years and over.....	15	25	40	15	15	30
19.	Female, total.....	250	520	905	485	450	440
20.	0 - 4 years.....	20	45	80	40	55	25
21.	5 - 9 years.....	15	30	80	50	35	25
22.	10 - 14 years.....	25	30	60	35	35	40
23.	15 - 19 years.....	30	45	75	40	40	50
24.	20 - 24 years.....	30	35	95	35	35	50
25.	25 - 34 years.....	40	95	130	65	80	45
26.	35 - 44 years.....	35	65	125	75	55	50
27.	45 - 54 years.....	20	50	85	50	30	55
28.	55 - 64 years.....	15	55	70	35	40	40
29.	65 - 74 years.....	10	40	70	35	25	45
30.	75 years and over.....	10	20	40	20	20	20
by marital status							
31.	Single (never married), total.....	315	435	715	445	430	435
32.	Single (never married), 15 years of age and over.....	195	195	320	200	185	260
33.	Married (includes separated).....	260	570	945	495	445	410
34.	Widowed.....	15	55	75	35	35	45
35.	Divorced.....	10	15	15	5	5	10
by mother tongue							
36.	Single responses.....	565	1,060	1,740	975	915	895
37.	English.....	490	1,045	1,710	965	895	885
38.	French.....	75	5	20	15	5	10
39.	Non-official languages.....	5	10	5	-	10	5
40.	Dutch.....	-	-	5	-	10	-
41.	German.....	-	5	-	-	-	-
42.	Arabic.....	-	-	-	-	-	-
43.	Chinese.....	-	-	-	-	-	-
44.	Micmac.....	-	-	-	-	-	-
45.	Other languages.....	-	5	5	5	-	5
46.	Multiple responses.....	30	10	15	5	10	5
47.	English and French.....	25	5	15	-	5	5
48.	English and non-official language(s).....	-	5	-	-	-	-
49.	French and non-official language(s).....	-	-	-	-	-	-
50.	English, French and non-official language(s).....	-	-	-	-	-	-
51.	Non-official languages.....	-	-	-	-	-	-

Certaines caractéristiques des divisions de recensement et subdivisions de recensement,
recensement de 1986 - données intégrales

Lot 28, LOT	Miminegash, COM	Miscouche, COM	O'Leary, COM	St. Eleanors, COM	St. Louis, COM	Caractéristiques	N°
						POPULATION/SUPERFICIE	
1,310	313A	734A	741A	3,564A	156	Population, 1981(1).....	1.
1,186	288	677	823	3,743	135	Population, 1986.....	2.
-9.5%	-8.0%	-7.8%	11.1%	5.0%	-13.5%	Taux de variation de la population, 1981-1986....	3.
85,57	2,39	2,71	1,43	11,19	0,46	Superficie en kilomètres carrés, 1986.....	4.
13,9	120,5	249,8	575,5	334,5	293,5	Densité de la population par kilomètre carré, 1986.....	5.
						CARACTÉRISTIQUES DE LA POPULATION	
1,190	290	680	825	3,745	135	Population totale.....	6.
						selon le sexe et l'âge	
635	145	345	390	1,885	75	Hommes, total.....	7.
55	5	25	30	180	5	0 - 4 ans.....	8.
40	10	20	20	190	5	5 - 9 ans.....	9.
50	15	20	35	185	5	10 - 14 ans.....	10.
60	15	40	40	155	10	15 - 19 ans.....	11.
55	25	25	35	155	5	20 - 24 ans.....	12.
85	25	55	50	385	10	25 - 34 ans.....	13.
80	20	45	35	305	10	35 - 44 ans.....	14.
70	10	40	45	150	5	45 - 54 ans.....	15.
65	15	25	35	100	5	55 - 64 ans.....	16.
50	5	30	35	60	10	65 - 74 ans.....	17.
30	-	15	30	35	-	75 ans et plus.....	18.
550	140	335	435	1,860	60	Femmes, total.....	19.
35	15	10	30	175	-	0 - 4 ans.....	20.
25	10	5	25	155	5	5 - 9 ans.....	21.
35	15	25	30	160	10	10 - 14 ans.....	22.
55	20	40	30	160	-	15 - 19 ans.....	23.
40	15	30	25	195	5	20 - 24 ans.....	24.
85	15	40	55	350	5	25 - 34 ans.....	25.
65	20	40	50	315	15	35 - 44 ans.....	26.
55	15	40	40	140	5	45 - 54 ans.....	27.
70	10	25	50	95	5	55 - 64 ans.....	28.
50	-	40	45	80	5	65 - 74 ans.....	29.
30	10	25	55	35	-	75 ans et plus.....	30.
						selon l'état matrimonial	
505	150	300	330	1,635	55	Célibataires (jamais marié(e)s), total.....	31.
260	85	190	160	595	20	Célibataires (jamais marié(e)s), 15 ans et plus.....	32.
610	125	325	410	1,975	70	Marié(e)s (comprend séparé(e)s).....	33.
60	15	45	70	85	5	Veufs(ves).....	34.
15	-	10	15	50	-	Divorcé(e)s.....	35.
						selon la langue maternelle	
1,180	280	630	820	3,665	115	Réponses uniques.....	36.
1,160	280	505	800	3,415	90	Anglais.....	37.
5	-	125	10	225	30	Français.....	38.
15	-	-	5	25	-	Langues non officielles.....	39.
15	-	-	-	5	-	Néerlandais.....	40.
-	-	-	-	10	-	Allemand.....	41.
-	-	-	-	-	-	Arabe.....	42.
-	-	-	-	-	-	Chinois.....	43.
-	-	-	-	-	-	Micmac.....	44.
5	-	-	-	15	-	Autres langues.....	45.
5	5	45	-	80	15	Réponses multiples.....	46.
10	10	45	-	70	15	Anglais et français.....	47.
-	-	5	5	5	-	Anglais et langue(s) non officielle(s).....	48.
-	-	-	-	-	-	Français et langue(s) non officielle(s).....	49.
-	-	-	-	-	-	Anglais, français et langue(s) non officielle(s).....	50.
-	-	-	-	-	-	Langues non officielles.....	51.

Selected Characteristics for Census Divisions and Census Subdivisions, 1986 Census - 100% data

No.	Characteristics	Lot 17.LOT	Lot 18.LOT	Lot 19.LOT	Lot 25.LOT	Lot 26.LOT	Lot 27.LOT
DWELLING CHARACTERISTICS							
1.	Total number of occupied private dwellings.....	135	350	580	290	265	265
by tenure							
2.	Owned.....	120	310	475	260	245	250
3.	Rented.....	20	40	110	35	15	15
4.	On reserve (2).....	-	-	-	-	-	-
by type of dwelling							
5.	Single-detached house.....	120	305	480	255	250	235
6.	Apartment, 5 or more storeys.....	-	-	-	-	-	-
7.	Movable dwelling.....	5	30	10	15	15	20
8.	All other types (3).....	15	10	90	20	-	10
HOUSEHOLD CHARACTERISTICS							
Private Households							
9.	Total number of private households.....	140	350	580	290	260	265
by size of household							
10.	1 person.....	15	55	95	30	25	35
11.	2 persons.....	30	95	170	75	60	65
12.	3 persons.....	30	75	105	45	40	50
13.	4 - 5 persons.....	50	105	175	115	100	85
14.	6 - 9 persons.....	10	20	35	25	30	30
15.	10 or more persons.....	-	-	-	-	-	5
by number of families							
16.	Non-family household.....	15	65	115	40	35	45
17.	1 census family.....	120	280	460	245	220	215
18.	2 or more census families.....	5	5	10	5	10	5
Persons in Private Households							
19.	Total.....	460	1,035	1,725	975	915	895
20.	Average number of persons per household.....	3.3	3.0	3.0	3.3	3.5	3.4
CENSUS FAMILY CHARACTERISTICS							
Census families							
21.	Total number of census families in private households.....	125	285	475	260	240	220
by size of family							
22.	2 persons.....	35	100	180	80	70	70
23.	3 persons.....	25	70	110	45	45	45
24.	4 persons.....	35	70	120	70	70	55
25.	5 or more persons.....	25	40	70	60	50	60
by family structure and presence of children							
26.	Number of husband-wife families.....	110	265	440	240	215	200
27.	With no children at home.....	35	90	155	70	60	60
28.	With children at home.....	80	175	280	165	165	145
29.	1 child at home.....	25	70	100	40	40	40
30.	2 children at home.....	35	70	115	70	70	50
31.	3 or more children at home.....	20	40	60	60	50	55
32.	Number of lone-parent families.....	15	25	35	15	15	25
33.	Male parent.....	5	5	5	5	5	5
34.	1 child at home.....	5	5	5	-	-	5
35.	2 children at home.....	5	-	-	-	-	-
36.	3 or more children at home.....	-	5	-	-	-	-
37.	Female parent.....	5	20	35	15	15	15
38.	1 child at home.....	-	10	20	5	15	15
39.	2 children at home.....	-	5	10	5	5	5
40.	3 or more children at home.....	-	5	5	-	5	5

Certaines caractéristiques des divisions de recensement et subdivisions de recensement,
recensement de 1986 - données intégrales

Lot 28, LOT	Miminegash, COM	Miscouche, COM	O'Leary, COM	St. Eleanors, COM	St. Louis, COM	Caractéristiques	N°
CARACTÉRISTIQUES DU LOGEMENT							
380	70	225	295	1,165	45	Nombre total de logements privés occupés.....	1.
selon le mode d'occupation							
350	70	170	200	725	40	Possédé.....	2.
30	-	55	90	440	-	Loué.....	3.
-	-	-	-	-	-	Dans une réserve (2).....	4.
selon le type de logement							
345	70	185	210	740	40	Maison individuelle non attenante.....	5.
-	-	-	-	-	-	Appartement, 5 étages ou plus.....	6.
10	5	-	10	140	-	Logement mobile.....	7.
30	-	45	80	280	-	Tous autres types (3).....	8.
CARACTÉRISTIQUES DU MÉNAGE							
Ménages privés							
375	75	225	295	1,165	40	Nombre total de ménages privés.....	9.
selon la taille du ménage							
55	5	45	70	115	5	1 personne.....	10.
110	10	60	85	315	10	2 personnes.....	11.
85	10	35	50	235	5	3 personnes.....	12.
105	35	75	75	460	10	4 - 5 personnes.....	13.
25	10	15	15	35	-	6 - 9 personnes.....	14.
-	-	-	-	-	-	10 personnes ou plus.....	15.
selon le nombre de familles							
65	10	50	75	140	10	Ménage non familial.....	16.
315	65	170	215	1,020	40	1 famille de recensement.....	17.
-	-	5	-	5	-	2 familles de recensement ou plus.....	18.
Personnes dans les ménages privés							
1,165	285	675	810	3,670	135	Total.....	19.
3.1	3.9	3.0	2.7	3.2	3.2	Nombre moyen de personnes par ménage.....	20.
CARACTÉRISTIQUES DE LA FAMILLE DE RECENSEMENT							
Familles de recensement							
315	65	180	220	1,030	35	Nombre total de familles de recensement dans les ménages privés.....	21.
selon la taille de la famille							
110	10	60	90	315	15	2 personnes.....	22.
80	10	40	50	250	5	3 personnes.....	23.
60	15	45	50	315	5	4 personnes.....	24.
65	30	35	30	150	10	5 personnes ou plus.....	25.
selon la structure de la famille et la présence d'enfants							
295	60	155	195	940	35	Nombre de familles époux-épouse.....	26.
95	10	50	75	270	10	Sans enfants à la maison.....	27.
200	50	110	115	675	20	Avec enfants à la maison.....	28.
75	10	30	40	220	5	1 enfant à la maison.....	29.
60	15	45	50	305	5	2 enfants à la maison.....	30.
65	25	35	30	145	10	3 enfants ou plus à la maison.....	31.
20	-	20	25	90	5	Nombre de familles monoparentales.....	32.
5	5	5	5	25	-	Parent de sexe masculin.....	33.
-	-	-	5	15	-	1 enfant à la maison.....	34.
-	-	-	-	10	-	2 enfants à la maison.....	35.
-	5	-	5	-	-	3 enfants ou plus à la maison.....	36.
15	-	15	20	70	5	Parent de sexe féminin.....	37.
10	-	5	5	35	-	1 enfant à la maison.....	38.
5	-	5	10	25	-	2 enfants à la maison.....	39.
5	-	5	-	15	-	3 enfants ou plus à la maison.....	40.

Selected Characteristics for Census Divisions and Census Subdivisions, 1986 Census - 100% data

No.	Characteristics	Lot 17, LOT	Lot 18, LOT	Lot 19, LOT	Lot 25, LOT	Lot 26, LOT	Lot 27, LOT
CENSUS FAMILY CHARACTERISTICS (concluded)							
Children in Census Families							
1.	Total number of children at home.....	195	375	620	405	385	390
by age							
2.	Under 6 years of age.....	40	90	155	80	110	50
3.	6 - 14 years.....	70	130	220	160	130	110
4.	15 - 17 years.....	20	45	85	60	45	65
5.	18 - 24 years.....	45	75	135	80	75	115
6.	25 years and over.....	15	30	30	20	25	40
7.	Average number of children per census family(4) .	1.5	1.3	1.3	1.6	1.6	1.7
Persons in Private Households							
by census family status and living arrangements							
8.	Total number of persons.....	460	1,035	1,720	975	915	890
9.	Number of non-family persons.....	35	110	185	75	70	80
10.	Living with relatives (5).....	10	40	75	35	35	35
11.	Living with non-relatives only.....	5	15	15	15	10	5
12.	Living alone.....	15	55	95	30	25	35
13.	Number of family persons.....	430	925	1,535	900	840	810
14.	Average number of persons per census family.....	3.4	3.2	3.2	3.5	3.6	3.6
15.	Total number of persons 65 years and over.....	45	130	195	95	90	130
16.	Number of non-family persons 65 years and over.....	10	50	60	35	30	40
17.	Living with relatives (5).....	-	20	20	10	15	20
18.	Living with non-relatives only.....	5	-	-	5	5	-
19.	Living alone.....	5	25	45	20	15	20
20.	Number of family persons 65 years and over..	35	80	135	55	60	100
ECONOMIC FAMILY CHARACTERISTICS							
Economic Families							
21.	Total number of economic families in private households.....	120	290	485	260	235	230
by size of family							
22.	2 persons.....	30	95	170	80	60	65
23.	3 persons.....	25	75	105	40	40	50
24.	4 persons.....	35	70	125	70	70	50
25.	5 or more persons.....	30	50	85	55	60	60
Persons in Private Households							
26.	Total.....	465	1,035	1,720	980	910	890
27.	Number of unattached individuals.....	25	70	110	45	35	45
28.	Number of economic family persons.....	440	970	1,610	930	875	845
29.	Average number of persons per economic family...	3.6	3.3	3.3	3.6	3.8	3.7

Certaines caractéristiques des divisions de recensement et subdivisions de recensement, recensement de 1986 - données intégrales

Lot 28, LOT	Miminegash, COM	Miscouche, COM	O'Leary, COM	St. Eleanors, COM	St. Louis, COM	Caractéristiques	N°
CARACTÉRISTIQUES DE LA FAMILLE DE RECENSEMENT (fin)							
Enfants dans les familles de recensement							
450	140	265	285	1,465	55	Nombre total d'enfants à la maison.....	1.
selon l'âge							
105	15	40	65	410	10	Moins de 6 ans.....	2.
125	45	70	100	600	25	6 - 14 ans.....	3.
65	20	45	45	195	5	15 - 17 ans.....	4.
115	40	75	50	205	10	18 - 24 ans.....	5.
40	15	35	20	55	-	25 ans et plus.....	6.
1.4	2.1	1.5	1.3	1.4	1.5	Nombre moyen d'enfants par famille de recensement (4).....	7.
Personnes dans les ménages privés							
selon la situation des particuliers dans la famille de recensement et modalité de vie							
1,160	285	675	810	3,670	135	Nombre total de personnes.....	8.
100	25	75	110	235	10	Nombre de personnes hors famille.....	9.
35	15	20	35	65	-	Vivant avec des personnes apparentées (5).....	10.
15	-	10	10	60	5	Vivant avec des personnes non apparentées seulement.....	11.
55	5	45	65	115	10	Vivant seules.....	12.
1,060	260	600	695	3,435	120	Nombre de personnes dans les familles.....	13.
3.4	4.1	3.4	3.2	3.3	3.4	Nombre moyen de personnes par famille de recensement.....	14.
155	20	110	155	195	20	Nombre total de personnes de 65 ans et plus... et plus.....	15.
35	5	40	60	65	10	Nombre de personnes hors famille de 65 ans et plus.....	16.
15	5	10	10	15	5	Vivant avec des personnes apparentées (5).....	17.
-	-	-	5	5	-	Vivant avec des personnes non apparentées seulement.....	18.
20	5	30	45	50	5	Vivant seules.....	19.
120	10	70	95	130	15	Nombre de personnes de 65 ans et plus dans les familles.....	20.
CARACTÉRISTIQUES DE LA FAMILLE ÉCONOMIQUE							
Familles économiques							
320	65	180	220	1,030	40	Nombre total de familles économiques dans les ménages privés.....	21.
selon la taille de la famille							
110	5	55	85	300	15	2 personnes.....	22.
85	10	40	50	235	10	3 personnes.....	23.
60	15	45	55	330	5	4 personnes.....	24.
65	30	40	35	165	10	5 personnes ou plus.....	25.
Personnes dans les ménages privés							
1,160	290	675	805	3,675	130	Total.....	26.
70	10	55	80	175	10	Nombre de personnes seules.....	27.
1,090	275	620	730	3,500	125	Nombre de personnes dans la famille économique.....	28.
3.4	4.2	3.5	3.3	3.4	3.5	Nombre moyen de personnes par famille économique.....	29.

Selected Characteristics for Census Divisions and Census Subdivisions, 1986 Census - 100% data

No.	Characteristics	Sherbrooke, COM	Summerside, T	Tignish, COM	Tyne Valley, COM	Wellington, COM	Wilmot, COM
POPULATION/LAND AREA							
1.	Population, 1981(1).....	461A	7,828	982	161A	381A	1,563
2.	Population, 1986.....	567	8,020	960	187	405	1,708
3.	Population percentage change, 1981-1986.....	23.0%	2.5%	-2.2%	16.1%	6.3%	9.3%
4.	Land area in square kilometres, 1986.....	12.55	4.31	6.73	0.93	2.38	7.60
5.	Population density per square kilometre, 1986...	45.2	1 860.8	142.6	201.1	170.2	224.7
POPULATION CHARACTERISTICS							
6.	Total population.....	570	8,020	960	185	405	1,710
by sex and age							
7.	Male, total.....	265	3,745	480	100	215	850
8.	0 - 4 years.....	25	305	30	15	25	65
9.	5 - 9 years.....	25	265	30	15	20	85
10.	10 - 14 years.....	15	255	40	10	20	100
11.	15 - 19 years.....	10	310	55	5	15	70
12.	20 - 24 years.....	25	400	55	-	15	55
13.	25 - 34 years.....	50	645	65	10	40	155
14.	35 - 44 years.....	40	435	60	15	25	140
15.	45 - 54 years.....	40	355	45	5	15	75
16.	55 - 64 years.....	15	315	40	10	15	55
17.	65 - 74 years.....	15	275	40	10	10	35
18.	75 years and over.....	10	200	25	5	5	25
19.	Female, total.....	295	4,275	480	90	190	860
20.	0 - 4 years.....	15	290	20	5	10	80
21.	5 - 9 years.....	25	230	30	5	15	65
22.	10 - 14 years.....	20	240	45	-	10	85
23.	15 - 19 years.....	25	290	50	5	20	80
24.	20 - 24 years.....	20	415	45	5	15	60
25.	25 - 34 years.....	60	700	50	15	25	160
26.	35 - 44 years.....	40	445	60	10	30	130
27.	45 - 54 years.....	30	390	40	10	20	85
28.	55 - 64 years.....	25	400	45	5	10	55
29.	65 - 74 years.....	25	425	50	10	15	35
30.	75 years and over.....	15	455	45	15	20	20
by marital status							
31.	Single (never married), total.....	210	3,405	465	80	190	765
32.	Single (never married), 15 years of age and over.....	85	1,825	275	25	95	285
33.	Married (includes separated).....	325	3,775	405	90	185	875
34.	Widowed.....	25	675	80	15	30	45
35.	Divorced.....	5	170	10	5	5	25
by mother tongue							
36.	Single responses.....	550	7,840	920	185	380	1,685
37.	English.....	515	7,185	775	185	125	1,620
38.	French.....	30	605	150	-	255	50
39.	Non-official languages.....	5	60	-	5	-	15
40.	Dutch.....	5	5	-	-	-	5
41.	German.....	-	5	-	-	-	5
42.	Arabic.....	-	5	-	-	-	-
43.	Chinese.....	-	10	-	-	-	-
44.	Micmac.....	-	5	-	-	-	-
45.	Other languages.....	5	35	-	-	-	5
46.	Multiple responses.....	20	180	35	5	25	20
47.	English and French.....	15	165	35	-	25	20
48.	English and non-official language(s).....	5	10	-	-	-	-
49.	French and non-official language(s).....	-	-	-	-	-	-
50.	English, French and non-official language(s).....	-	5	-	-	-	-
51.	Non-official languages.....	-	-	-	-	-	-

Certaines caractéristiques des divisions de recensement et subdivisions de recensement,
recensement de 1986 - données intégrales

Queens County	Brackley, COM	Bunbury, COM	Charlottetown, C	Clyde River, COM	Cornwall, COM	Caractéristiques	N°
CD/DR							
POPULATION/SUPERFICIE							
60,470	295A	1,024	15,282	490A	1,841A	Population, 1981(1).....	1.
63,460	306	1,054	15,776	523	1,894	Population, 1986.....	2.
4.9%	3.7%	2.9%	3.2%	6.7%	2.9%	Taux de variation de la population, 1981-1986...	3.
2 007,25	9,47	3,59	6,99	15,42	1,87	Superficie en kilomètres carrés, 1986.....	4.
31,6	32,3	293,6	2 256,9	33,9	1 012,8	Densité de la population par kilomètre carré, 1986.....	5.
CARACTÉRISTIQUES DE LA POPULATION							
63,460	305	1,055	15,775	525	1,895	Population totale.....	6.
selon le sexe et l'âge							
30,915	150	520	6,935	275	935	Hommes, total.....	7.
2,390	20	40	360	20	85	0 - 4 ans.....	8.
2,445	10	45	340	25	90	5 - 9 ans.....	9.
2,510	10	50	390	25	100	10 - 14 ans.....	10.
2,625	20	35	565	20	95	15 - 19 ans.....	11.
2,810	15	45	750	20	80	20 - 24 ans.....	12.
4,990	30	75	1,200	55	150	25 - 34 ans.....	13.
4,300	15	85	795	30	170	35 - 44 ans.....	14.
2,970	15	65	700	30	75	45 - 54 ans.....	15.
2,550	10	35	725	15	40	55 - 64 ans.....	16.
2,050	5	30	630	15	40	65 - 74 ans.....	17.
1,285	5	10	495	15	10	75 ans et plus.....	18.
32,545	155	535	8,835	250	955	Femmes, total.....	19.
2,235	15	40	365	20	75	0 - 4 ans.....	20.
2,385	5	45	340	20	100	5 - 9 ans.....	21.
2,355	15	40	395	15	90	10 - 14 ans.....	22.
2,495	5	45	565	25	85	15 - 19 ans.....	23.
2,830	15	40	955	20	75	20 - 24 ans.....	24.
5,430	35	95	1,340	45	180	25 - 34 ans.....	25.
4,420	25	85	885	45	180	35 - 44 ans.....	26.
2,930	15	50	795	20	75	45 - 54 ans.....	27.
2,735	15	45	945	20	40	55 - 64 ans.....	28.
2,530	5	30	1,060	20	40	65 - 74 ans.....	29.
2,190	10	20	1,200	5	20	75 ans et plus.....	30.
selon l'état matrimonial							
29,145	135	455	7,190	230	905	Célibataires (jamais marié(e)s), total.....	31.
14,820	60	195	5,005	100	360	Célibataires (jamais marié(e)s), 15 ans et plus.....	32.
29,420	150	555	6,260	265	900	Marié(e)s (comprend séparé(e)s).....	33.
3,590	15	30	1,735	15	50	Veufs (ves).....	34.
1,310	5	10	590	10	40	Divorcé(e)s.....	35.
selon la langue maternelle							
62,835	305	1,035	15,530	520	1,870	Réponses uniques.....	36.
60,895	295	1,015	14,960	510	1,815	Anglais.....	37.
1,000	-	20	335	5	40	Français.....	38.
940	5	5	235	5	15	Langues non officielles.....	39.
305	5	-	15	-	10	Néerlandais.....	40.
120	-	-	15	5	5	Allemand.....	41.
90	-	-	70	-	-	Arabe.....	42.
60	-	-	35	-	-	Chinois.....	43.
35	-	-	-	-	-	Micmac.....	44.
325	-	5	105	5	5	Autres langues.....	45.
625	-	15	245	5	25	Réponses multiples.....	46.
390	-	-	140	-	15	Anglais et français.....	47.
220	-	15	95	-	5	Anglais et langue(s) non officielle(s).....	48.
5	-	-	5	-	-	Français et langue(s) non officielle(s).....	49.
10	-	-	10	-	-	Anglais, français et langue(s) non officielle(s).....	50.
-	-	-	-	-	-	Langues non officielles.....	51.

Selected Characteristics for Census Divisions and Census Subdivisions, 1986 Census - 100% data

No.	Characteristics	Sherbrooke, COM	Summerside, T	Tignish, COM	Tyne Valley, COM	Wellington, COM	Wilmot, COM
DWELLING CHARACTERISTICS							
1.	Total number of occupied private dwellings.....	200	2,780	310	70	130	515
by tenure							
2.	Owned.....	180	1,430	240	45	90	450
3.	Rented.....	20	1,350	70	20	40	70
4.	On reserve(2).....	-	-	-	-	-	-
by type of dwelling							
5.	Single-detached house.....	85	1,500	250	55	95	405
6.	Apartment, 5 or more storeys.....	-	-	-	-	-	-
7.	Movable dwelling.....	100	-	-	5	-	70
8.	All other types(3).....	15	1,285	60	10	30	50
HOUSEHOLD CHARACTERISTICS							
Private Households							
9.	Total number of private households.....	205	2,785	310	70	125	520
by size of household							
10.	1 person.....	25	590	70	15	25	45
11.	2 persons.....	80	860	75	15	30	135
12.	3 persons.....	45	515	55	10	15	105
13.	4 - 5 persons.....	45	715	80	20	50	200
14.	6 - 9 persons.....	5	105	30	-	10	35
15.	10 or more persons.....	-	5	-	-	-	-
by number of families							
16.	Non-family household.....	35	740	75	20	30	65
17.	1 census family.....	165	2,010	230	50	95	450
18.	2 or more census families.....	-	40	5	-	-	5
Persons in Private Households							
19.	Total.....	550	7,650	930	180	405	1,695
20.	Average number of persons per household.....	2.7	2.7	3.0	2.6	3.2	3.3
CENSUS FAMILY CHARACTERISTICS							
Census families							
21.	Total number of census families in private households.....	170	2,085	235	50	95	460
by size of family							
22.	2 persons.....	75	870	80	15	25	140
23.	3 persons.....	40	490	50	5	15	105
24.	4 persons.....	35	460	45	10	30	135
25.	5 or more persons.....	15	270	55	10	25	80
by family structure and presence of children							
26.	Number of husband-wife families.....	155	1,730	190	45	90	420
27.	With no children at home.....	65	670	65	15	20	120
28.	With children at home.....	85	1,055	130	30	65	300
29.	1 child at home.....	35	380	35	5	15	95
30.	2 children at home.....	35	425	45	10	25	135
31.	3 or more children at home.....	15	260	50	5	30	75
32.	Number of lone-parent families.....	15	355	45	5	10	35
33.	Male parent.....	-	45	10	5	-	5
34.	1 child at home.....	5	35	5	-	-	-
35.	2 children at home.....	-	10	-	-	-	-
36.	3 or more children at home.....	-	5	-	-	-	-
37.	Female parent.....	15	310	35	5	5	30
38.	1 child at home.....	15	165	15	-	-	15
39.	2 children at home.....	-	100	10	5	-	10
40.	3 or more children at home.....	5	40	5	-	5	10

Certaines caractéristiques des divisions de recensement et subdivisions de recensement,
recensement de 1986 - données intégrales

Queens County	Brackley, COM	Bunbury, COM	Charlottetown, C	Clyde River, COM	Cornwall, COM	Caractéristiques	N°
CD/DR							
20,985	95	320	6,380	165	580	CARACTÉRISTIQUES DU LOGEMENT	
						Nombre total de logements privés occupés.....	1.
14,460	85	265	2,535	150	410	selon le mode d'occupation	
6,485	15	60	3,840	10	175	Possédé.....	2.
35	-	-	-	-	-	Loué.....	3.
						Dans une réserve(2).....	4.
14,085	85	265	2,225	125	395	selon le type de logement	
35	-	-	30	-	5	Maison individuelle non attenante.....	5.
715	-	-	-	30	25	Appartement, 5 étages ou plus.....	6.
6,145	10	55	4,125	10	160	Logement mobile.....	7.
						Tous autres types(3).....	8.
						CARACTÉRISTIQUES DU MÉNAGE	
						Ménages privés	
20,985	95	320	6,380	160	580	Nombre total de ménages privés.....	9.
3,995	15	20	2,195	15	65	selon la taille du ménage	
5,860	25	90	2,000	45	125	1 personne.....	10.
3,790	20	65	960	35	135	2 personnes.....	11.
6,150	35	130	1,020	65	230	3 personnes.....	12.
1,175	5	10	200	5	25	4 - 5 personnes.....	13.
20	-	-	5	-	-	6 - 9 personnes.....	14.
						10 personnes ou plus.....	15.
5,165	20	30	2,835	20	80	selon le nombre de familles	
15,620	80	285	3,495	145	495	Ménage non familial.....	16.
195	-	5	45	5	5	1 famille de recensement.....	17.
						2 familles de recensement ou plus.....	18.
61,585	305	1,050	14,825	515	1,875	Personnes dans les ménages privés	
2.9	3.1	3.3	2.3	3.2	3.2	Total.....	19.
						Nombre moyen de personnes par ménage.....	20.
						CARACTÉRISTIQUES DE LA FAMILLE DE RECENSEMENT	
						Familles de recensement	
16,015	85	295	3,590	150	505	Nombre total de familles de recensement dans les ménages privés.....	21.
5,830	20	95	1,770	50	130	selon la taille de la famille	
3,500	25	75	785	30	130	2 personnes.....	22.
3,860	25	75	620	40	155	3 personnes.....	23.
2,830	10	50	420	25	90	4 personnes.....	24.
						5 personnes ou plus.....	25.
13,725	75	270	2,730	130	420	selon la structure de la famille et la présence d'enfants	
4,485	20	80	1,195	45	95	Nombre de familles époux-épouse.....	26.
9,235	55	190	1,535	85	325	Sans enfants à la maison.....	27.
2,885	25	65	600	20	95	Avec enfants à la maison.....	28.
3,610	20	75	545	35	145	1 enfant à la maison.....	29.
2,740	10	50	390	25	90	2 enfants à la maison.....	30.
						3 enfants ou plus à la maison.....	31.
2,290	5	20	860	20	80	Nombre de familles monoparentales.....	32.
385	-	5	95	10	10	Parent de sexe masculin.....	33.
230	-	-	55	5	-	1 enfant à la maison.....	34.
100	-	5	30	-	5	2 enfants à la maison.....	35.
60	-	-	10	5	-	3 enfants ou plus à la maison.....	36.
1,905	5	15	765	10	75	Parent de sexe féminin.....	37.
1,110	-	10	520	10	35	1 enfant à la maison.....	38.
515	5	5	160	5	30	2 enfants à la maison.....	39.
280	-	-	85	-	15	3 enfants ou plus à la maison.....	40.

Selected Characteristics for Census Divisions and Census Subdivisions, 1986 Census - 100% data

No.	Characteristics	Sherbrooke, COM	Summerside, T	Tignish, COM	Tyne Valley, COM	Hellington, COM	Wilmot, COM
CENSUS FAMILY CHARACTERISTICS (concluded)							
Children in Census Families							
1.	Total number of children at home.....	180	2,655	385	65	170	680
by age							
2.	Under 6 years of age.....	50	645	55	20	40	170
3.	6 - 14 years.....	75	860	125	30	55	295
4.	15 - 17 years.....	25	340	60	10	25	85
5.	18 - 24 years.....	25	545	95	10	35	115
6.	25 years and over.....	10	265	50	5	10	20
7.	Average number of children per census family(4).....	1.1	1.3	1.7	1.4	1.8	1.5
Persons in Private Households							
by census family status and living arrangements							
8.	Total number of persons.....	550	7,650	930	175	405	1,695
9.	Number of non-family persons.....	50	1,185	115	20	50	135
10.	Living with relatives (5).....	15	335	45	-	20	40
11.	Living with non-relatives only.....	10	260	5	-	10	45
12.	Living alone.....	25	590	70	15	25	50
13.	Number of family persons.....	500	6,465	815	155	355	1,565
14.	Average number of persons per census family.....	3.0	3.1	3.5	3.3	3.7	3.4
15.	Total number of persons 65 years and over.....	65	1,130	155	40	55	110
16.	Number of non-family persons 65 years and over.....	20	475	55	15	30	35
17.	Living with relatives (5).....	10	110	15	-	15	10
18.	Living with non-relatives only.....	-	45	-	-	-	10
19.	Living alone.....	15	320	45	20	20	20
20.	Number of family persons 65 years and over.....	45	655	100	20	20	70
ECONOMIC FAMILY CHARACTERISTICS							
Economic Families							
21.	Total number of economic families in private households.....	170	2,120	240	45	95	460
by size of family							
22.	2 persons.....	80	825	75	15	30	130
23.	3 persons.....	45	500	55	10	15	100
24.	4 persons.....	35	475	55	10	25	135
25.	5 or more persons.....	20	325	55	10	30	90
Persons in Private Households							
26.	Total.....	555	7,650	930	180	400	1,695
27.	Number of unattached individuals.....	35	850	75	25	35	95
28.	Number of economic family persons.....	515	6,800	855	155	370	1,600
29.	Average number of persons per economic family.....	3.0	3.2	3.6	3.3	3.7	3.5

**Certaines caractéristiques des divisions de recensement et subdivisions de recensement,
recensement de 1986 - données intégrales**

Queens County	Brackley, COM	Bunbury, COM	Charlottetown, C	Clyde River, COM	Cornwall, COM	Caractéristiques	N°
CD/DR							
CARACTÉRISTIQUES DE LA FAMILLE DE RECENSEMENT (fin)							
Enfants dans les familles de recensement							
23,235	115	415	4,290	210	815	Nombre total d'enfants à la maison.....	1.
selon l'âge							
5,350	35	90	785	50	200	Moins de 6 ans.....	2.
8,530	30	160	1,285	75	340	6 - 14 ans.....	3.
2,915	20	50	550	25	115	15 - 17 ans.....	4.
4,700	15	80	1,105	40	135	18 - 24 ans.....	5.
1,750	15	35	560	15	25	25 ans et plus.....	6.
1.5	1.4	1.4	1.2	1.4	1.6	Nombre moyen d'enfants par famille de recensement (4).....	7.
Personnes dans les ménages privés							
selon la situation des particuliers dans la famille de recensement et modalité de vie							
61,585	305	1,050	14,830	520	1,875	Nombre total de personnes.....	8.
8,615	30	70	4,215	30	140	Nombre de personnes hors famille.....	9.
2,435	10	30	855	10	40	Vivant avec des personnes apparentées (5).....	10.
2,190	10	15	1,165	5	30	Vivant avec des personnes non apparentées seulement.....	11.
3,995	10	20	2,195	15	65	Vivant seules.....	12.
52,970	275	980	10,615	490	1,740	Nombre de personnes dans les familles.....	13.
3.3	3.4	3.3	3.0	3.3	3.5	Nombre moyen de personnes par famille de recensement.....	14.
7,045	25	85	2,765	55	110	Nombre total de personnes de 65 ans et plus... et plus.....	15.
2,810	10	25	1,415	10	35	Nombre de personnes hors famille de 65 ans et plus.....	16.
800	-	20	280	5	10	Vivant avec des personnes apparentées (5)...	17.
230	-	-	120	-	-	Vivant avec des personnes non apparentées seulement.....	18.
1,785	10	5	1,015	5	20	Vivant seules.....	19.
4,235	15	60	1,350	45	70	Nombre de personnes de 65 ans et plus dans les familles.....	20.
CARACTÉRISTIQUES DE LA FAMILLE ÉCONOMIQUE							
Familles économiques							
16,355	85	295	3,800	145	510	Nombre total de familles économiques dans les ménages privés.....	21.
selon la taille de la famille							
5,610	20	90	1,815	45	125	2 personnes.....	22.
3,615	25	65	845	35	130	3 personnes.....	23.
3,905	30	75	630	40	160	4 personnes.....	24.
3,225	15	60	505	25	100	5 personnes ou plus.....	25.
Personnes dans les ménages privés							
61,585	305	1,050	14,825	520	1,880	Total.....	26.
6,185	20	40	3,355	20	100	Nombre de personnes seules.....	27.
55,400	285	1,010	11,470	500	1,780	Nombre de personnes dans la famille économique.....	28.
3.4	3.4	3.4	3.0	3.4	3.5	Nombre moyen de personnes par famille économique.....	29.

Selected Characteristics for Census Divisions and Census Subdivisions, 1986 Census - 100% data

No.	Characteristics	Crapaud, COM	Crossroads, COM	East Royalty, COM	Eliot River, COM	Hillsborough Park, COM	Hunter River, COM
POPULATION/LAND AREA							
1.	Population, 1981(1).....	303	942A	1,863A	338A	1,036A	289A
2.	Population, 1986.....	332	1,765	2,039	417	996	317
3.	Population percentage change, 1981-1986.....	9.6%	87.4%	9.4%	23.4%	-3.9%	9.7%
4.	Land area in square kilometres, 1986.....	1.94	10.34	9.09	8.34	1.34	5.43
5.	Population density per square kilometre, 1986...	171.1	170.7	224.3	50.0	743.3	58.4
POPULATION CHARACTERISTICS							
6.	Total population.....	330	1,765	2,040	415	995	320
by sex and age							
7.	Male, total.....	155	875	985	215	490	155
8.	0 - 4 years.....	10	95	95	20	50	5
9.	5 - 9 years.....	15	115	110	25	40	15
10.	10 - 14 years.....	10	90	105	30	60	10
11.	15 - 19 years.....	10	65	105	20	55	15
12.	20 - 24 years.....	15	45	90	5	55	10
13.	25 - 34 years.....	30	145	180	25	80	20
14.	35 - 44 years.....	20	180	135	45	70	20
15.	45 - 54 years.....	10	65	75	20	45	10
16.	55 - 64 years.....	15	35	40	10	20	15
17.	65 - 74 years.....	10	30	40	10	5	15
18.	75 years and over.....	10	10	10	5	-	15
19.	Female, total.....	175	890	1,055	200	505	165
20.	0 - 4 years.....	10	85	100	15	30	10
21.	5 - 9 years.....	25	110	110	30	50	10
22.	10 - 14 years.....	15	90	95	10	35	10
23.	15 - 19 years.....	10	70	85	20	60	5
24.	20 - 24 years.....	10	60	120	10	65	10
25.	25 - 34 years.....	30	180	210	35	90	20
26.	35 - 44 years.....	25	165	155	55	85	20
27.	45 - 54 years.....	10	55	75	10	50	10
28.	55 - 64 years.....	15	35	45	10	20	15
29.	65 - 74 years.....	15	25	40	10	10	20
30.	75 years and over.....	20	10	15	5	5	20
by marital status							
31.	Single (never married), total.....	130	820	1,040	190	525	120
32.	Single (never married), 15 years of age and over.....	50	240	435	60	255	60
33.	Married (includes separated).....	170	885	885	215	420	155
34.	Widowed.....	25	40	55	5	20	40
35.	Divorced.....	10	20	60	5	30	-
by mother tongue							
36.	Single responses.....	330	1,745	2,030	415	985	315
37.	English.....	330	1,690	1,990	400	970	310
38.	French.....	-	45	25	10	10	-
39.	Non-official languages.....	5	15	20	10	-	-
40.	Dutch.....	-	5	5	-	-	-
41.	German.....	-	5	-	-	-	-
42.	Arabic.....	-	-	-	-	-	-
43.	Chinese.....	-	-	-	-	-	-
44.	Micmac.....	-	-	-	-	-	-
45.	Other languages.....	5	10	10	5	5	-
46.	Multiple responses.....	-	20	10	5	10	-
47.	English and French.....	-	10	10	-	10	5
48.	English and non-official language(s).....	-	5	-	-	-	5
49.	French and non-official language(s).....	-	-	-	-	-	-
50.	English, French and non-official language(s).....	-	-	-	-	-	-
51.	Non-official languages.....	-	-	-	-	-	-

Certains caractéristiques des divisions de recensement et subdivisions de recensement,
recensement de 1986 - données intégrales

Keppoch- Kinlock.COM	Lot 20.LOT	Lot 21.LOT	Lot 22.LOT	Lot 23.LOT	Lot 24.LOT	Caractéristiques	N°
						POPULATION/SUPERFICIE	
361A	701	789	518A	866A	1,371A	Population, 1981(1).....	1.
453	701	829	520	915	1,434	Population, 1986.....	2.
25.5%	-	5.1%	0.4%	5.7%	4.6%	Taux de variation de la population, 1981-1986...	3.
4,50	73,12	77,60	84,45	79,84	86,79	Superficie en kilomètres carrés, 1986.....	4.
100,7	9,6	10,7	6,2	11,5	16,5	Densité de la population par kilomètre carré, 1986.....	5.
						CARACTÉRISTIQUES DE LA POPULATION	
455	700	830	520	915	1,435	Population totale.....	6.
						selon le sexe et l'âge	
225	360	440	270	470	750	Hommes, total.....	7.
25	25	40	25	35	60	0 - 4 ans.....	8.
30	15	30	20	30	55	5 - 9 ans.....	9.
15	30	25	15	40	65	10 - 14 ans.....	10.
15	25	30	25	40	65	15 - 19 ans.....	11.
10	40	40	15	40	80	20 - 24 ans.....	12.
30	55	60	45	90	100	25 - 34 ans.....	13.
50	35	55	30	55	95	35 - 44 ans.....	14.
15	45	40	25	40	80	45 - 54 ans.....	15.
15	30	60	35	45	75	55 - 64 ans.....	16.
15	20	30	20	35	55	65 - 74 ans.....	17.
5	25	25	10	20	25	75 ans et plus.....	18.
235	340	390	250	445	690	Femmes, total.....	19.
25	15	25	20	35	60	0 - 4 ans.....	20.
30	25	25	25	35	45	5 - 9 ans.....	21.
15	25	25	20	45	55	10 - 14 ans.....	22.
20	35	25	30	35	75	15 - 19 ans.....	23.
10	30	40	15	45	55	20 - 24 ans.....	24.
40	50	60	40	60	95	25 - 34 ans.....	25.
50	30	40	30	50	95	35 - 44 ans.....	26.
10	45	45	30	40	70	45 - 54 ans.....	27.
15	35	40	25	40	55	55 - 64 ans.....	28.
10	25	30	15	35	55	65 - 74 ans.....	29.
5	25	30	10	25	35	75 ans et plus.....	30.
						selon l'état matrimonial	
200	290	350	225	425	700	Célibataires (jamais marié(e)s), total.....	31.
60	150	165	110	200	365	Célibataires (jamais marié(e)s), 15 ans et plus.....	32.
235	370	440	280	435	675	Marié(e)s (comprend séparé(e)s).....	33.
15	40	35	15	40	55	Veufs (ves).....	34.
5	5	10	5	10	5	Divorcé(e)s.....	35.
						selon la langue maternelle	
445	700	825	520	905	1,400	Réponses uniques.....	36.
425	675	810	505	860	1,275	Anglais.....	37.
15	10	5	5	25	85	Français.....	38.
-	15	10	10	20	40	Langues non officielles.....	39.
-	10	5	5	10	25	Néerlandais.....	40.
5	5	5	5	5	-	Allemand.....	41.
-	-	-	-	5	-	Arabe.....	42.
-	-	-	-	-	-	Chinois.....	43.
-	-	-	-	-	-	Micmac.....	44.
-	-	5	-	-	20	Autres langues.....	45.
10	5	5	5	10	30	Réponses multiples.....	46.
5	5	5	-	5	30	Anglais et français.....	47.
5	-	-	5	-	-	Anglais et langue(s) non officielle(s).....	48.
-	-	-	-	-	-	Français et langue(s) non officielle(s).....	49.
-	-	-	-	-	-	Anglais, français et langue(s) non officielle(s).....	50.
-	-	-	-	-	-	Langues non officielles.....	51.

Selected Characteristics for Census Divisions and Census Subdivisions, 1986 Census - 100% data

No.	Characteristics	Crapaud.COM	Crossroads.COM	East Royalty.COM	Eliot River.COM	Hillsborough Park.COM	Hunter River.COM
DWELLING CHARACTERISTICS							
1.	Total number of occupied private dwellings.....	120	515	630	110	295	110
by tenure							
2.	Owned.....	85	395	425	105	190	80
3.	Rented.....	35	120	210	10	100	35
4.	On reserve (2).....	-	-	-	-	-	-
by type of dwelling							
5.	Single-detached house.....	85	445	355	100	175	90
6.	Apartment, 5 or more storeys.....	-	-	-	-	-	-
7.	Movable dwelling.....	-	5	85	5	-	-
8.	All other types (3).....	30	65	190	5	125	20
HOUSEHOLD CHARACTERISTICS							
Private Households							
9.	Total number of private households.....	120	515	630	115	295	115
by size of household							
10.	1 person.....	30	35	70	5	40	25
11.	2 persons.....	30	110	160	20	65	35
12.	3 persons.....	20	115	140	25	60	15
13.	4 - 5 persons.....	40	230	215	55	105	35
14.	6 - 9 persons.....	5	30	40	10	30	-
15.	10 or more persons.....	-	-	-	-	-	-
by number of families							
16.	Non-family household.....	35	45	95	5	55	35
17.	1 census family.....	85	465	525	110	235	80
18.	2 or more census families.....	-	5	5	-	5	-
Persons in Private Households							
19.	Total.....	330	1,755	2,025	410	980	290
20.	Average number of persons per household.....	2.8	3.4	3.2	3.6	3.3	2.6
CENSUS FAMILY CHARACTERISTICS							
Census families							
21.	Total number of census families in private households.....	90	475	540	110	240	80
by size of family							
22.	2 persons.....	35	115	175	25	60	35
23.	3 persons.....	15	120	125	25	55	10
24.	4 persons.....	25	150	145	40	70	20
25.	5 or more persons.....	15	90	95	25	50	10
by family structure and presence of children							
26.	Number of husband-wife families.....	80	415	405	105	185	75
27.	With no children at home.....	30	95	110	20	45	30
28.	With children at home.....	55	320	300	80	145	45
29.	1 child at home.....	15	100	85	25	35	15
30.	2 children at home.....	25	140	125	40	60	20
31.	3 or more children at home.....	15	85	90	25	50	10
32.	Number of lone-parent families.....	5	60	130	5	50	5
33.	Male parent.....	-	5	15	-	5	-
34.	1 child at home.....	-	-	10	-	-	-
35.	2 children at home.....	5	-	5	-	-	-
36.	3 or more children at home.....	-	-	5	-	5	-
37.	Female parent.....	5	50	115	5	45	5
38.	1 child at home.....	5	15	55	-	20	5
39.	2 children at home.....	-	20	40	-	15	-
40.	3 or more children at home.....	-	15	25	-	15	-

Certaines caractéristiques des divisions de recensement et subdivisions de recensement,
recensement de 1986 - données intégrales

Keppoch- Kinlock.COM	Lot 20, LOT	Lot 21, LOT	Lot 22, LOT	Lot 23, LOT	Lot 24, LOT	Caractéristiques	N°
						CARACTÉRISTIQUES DU LOGEMENT	
135	210	275	160	260	410	Nombre total de logements privés occupés.....	1.
						selon le mode d'occupation	
130	190	245	145	240	390	Possédé.....	2.
5	20	25	15	20	15	Loué.....	3.
-	-	-	-	-	-	Dans une réserve(2).....	4.
						selon le type de logement	
130	200	250	150	240	380	Maison individuelle non attenante.....	5.
-	-	-	-	-	-	Appartement, 5 étages ou plus.....	6.
-	5	10	5	15	15	Logement mobile.....	7.
5	-	10	5	5	20	Tous autres types(3).....	8.
						CARACTÉRISTIQUES DU MÉNAGE	
						Ménages privés	
135	210	275	160	260	415	Nombre total de ménages privés.....	9.
						selon la taille du ménage	
10	15	45	15	35	40	1 personne.....	10.
35	60	75	50	55	100	2 personnes.....	11.
30	45	50	30	45	80	3 personnes.....	12.
55	65	90	50	90	150	4 - 5 personnes.....	13.
5	20	15	15	35	35	6 - 9 personnes.....	14.
-	-	-	-	-	-	10 personnes ou plus.....	15.
						selon le nombre de familles	
10	25	55	20	35	55	Ménage non familial.....	16.
125	180	220	135	215	355	1 famille de recensement.....	17.
-	10	-	5	10	-	2 familles de recensement ou plus.....	18.
						Personnes dans les ménages privés	
450	680	825	515	900	1,425	Total.....	19.
3.4	3.3	3.0	3.3	3.4	3.5	Nombre moyen de personnes par ménage.....	20.
						CARACTÉRISTIQUES DE LA FAMILLE DE RECENSEMENT	
						Familles de recensement	
						Nombre total de familles de recensement dans les ménages privés.....	21.
						selon la taille de la famille	
40	65	90	50	75	105	2 personnes.....	22.
30	50	35	35	40	75	3 personnes.....	23.
35	45	60	30	60	80	4 personnes.....	24.
25	35	40	25	50	95	5 personnes ou plus.....	25.
						selon la structure de la famille et la présence d'enfants	
115	180	210	135	210	330	Nombre de familles époux-épouse.....	25.
30	55	80	45	60	85	Sans enfants à la maison.....	27.
80	120	135	85	150	240	Avec enfants à la maison.....	28.
25	45	35	30	35	75	1 enfant à la maison.....	29.
35	40	60	30	65	75	2 enfants à la maison.....	30.
25	35	40	25	50	95	3 enfants ou plus à la maison.....	31.
						Nombre de familles monoparentales.....	32.
10	15	15	5	25	35	Parent de sexe masculin.....	33.
5	5	5	-	-	10	1 enfant à la maison.....	34.
-	-	5	5	-	5	2 enfants à la maison.....	35.
-	-	-	-	-	-	3 enfants ou plus à la maison.....	36.
5	15	10	5	20	25	Parent de sexe féminin.....	37.
5	10	10	-	10	15	1 enfant à la maison.....	38.
-	-	-	-	5	-	2 enfants à la maison.....	39.
5	5	-	-	5	5	3 enfants ou plus à la maison.....	40.

Selected Characteristics for Census Divisions and Census Subdivisions, 1986 Census - 100% data

No.	Characteristics	Crapaud, COM	Crossroads, COM	East Royalty, COM	Eliot River, COM	Hillsborough Park, COM	Hunter River, COM
CENSUS FAMILY CHARACTERISTICS (concluded)							
Children in Census Families							
1.	Total number of children at home.....	120	775	875	185	425	95
by age							
2.	Under 6 years of age.....	30	210	210	40	85	20
3.	6 - 14 years.....	55	360	375	95	170	40
4.	15 - 17 years.....	15	80	115	30	65	10
5.	18 - 24 years.....	15	95	135	25	85	15
6.	25 years and over.....	5	15	40	-	20	5
7.	Average number of children per census family(4).	1.4	1.6	1.6	1.7	1.8	1.2
Persons in Private Households							
by census family status and living arrangements							
8.	Total number of persons.....	330	1,760	2,025	410	985	290
9.	Number of non-family persons.....	45	95	205	10	135	45
10.	Living with relatives (5).....	5	30	75	-	40	10
11.	Living with non-relatives only.....	5	30	60	5	55	5
12.	Living alone.....	30	35	70	5	40	30
13.	Number of family persons.....	290	1,660	1,825	400	850	245
14.	Average number of persons per census family.....	3.3	3.5	3.4	3.6	3.6	3.1
15.	Total number of persons 65 years and over.....	50	75	110	30	25	55
16.	Number of non-family persons 65 years and over.....	20	30	30	5	10	30
17.	Living with relatives (5).....	-	15	10	-	5	5
18.	Living with non-relatives only.....	-	-	-	-	5	-
19.	Living alone.....	25	15	20	5	-	20
20.	Number of family persons 65 years and over..	25	50	75	20	15	30
ECONOMIC FAMILY CHARACTERISTICS							
Economic Families							
21.	Total number of economic families in private households.....	90	475	545	110	245	80
by size of family							
22.	2 persons.....	25	105	160	25	60	35
23.	3 persons.....	20	120	130	25	55	15
24.	4 persons.....	30	150	145	40	65	20
25.	5 or more persons.....	10	95	110	25	65	10
Persons in Private Households							
26.	Total.....	330	1,755	2,030	415	985	290
27.	Number of unattached individuals.....	40	65	135	10	90	30
28.	Number of economic family persons.....	290	1,695	1,895	400	895	255
29.	Average number of persons per economic family...	3.4	3.6	3.5	3.7	3.7	3.1

Certaines caractéristiques des divisions de recensement et subdivisions de recensement,
recensement de 1986 - données intégrales

Keppoch- Kinlock.COM	Lot 20.LOT	Lot 21.LOT	Lot 22.LOT	Lot 23.LOT	Lot 24.LOT	Caractéristiques	N°
						CARACTÉRISTIQUES DE LA FAMILLE DE RECENSEMENT (fin)	
						Enfants dans les familles de recensement	
190	260	300	195	385	610	Nombre total d'enfants à la maison.....	1.
						selon l'âge	
65	55	75	45	90	135	Moins de 6 ans.....	2.
75	85	95	60	135	195	6 - 14 ans.....	3.
20	40	35	30	35	85	15 - 17 ans.....	4.
25	65	60	40	85	145	18 - 24 ans.....	5.
5	25	30	20	45	50	25 ans et plus.....	6.
1.5	1.4	1.3	1.4	1.7	1.7	Nombre moyen d'enfants par famille de recensement (4).....	7.
						Personnes dans les ménages privés	
						selon la situation des particuliers dans la famille de recensement et modalité de vie	
455	680	825	520	900	1.425	Nombre total de personnes.....	8.
20	50	90	45	75	125	Nombre de personnes hors famille.....	9.
5	15	30	15	30	65	Vivant avec des personnes apparentées (5)....	10.
						Vivant avec des personnes non apparentées	
5	15	15	10	10	25	seulement.....	11.
10	20	45	15	30	40	Vivant seules.....	12.
430	630	735	475	825	1.300	Nombre de personnes dans les familles.....	13.
3.4	3.3	3.3	3.3	3.6	3.6	Nombre moyen de personnes par famille de recensement.....	14.
35	75	110	60	105	165	Nombre total de personnes de 65 ans et plus... et plus.....	15.
5	15	40	15	25	45	Nombre de personnes hors famille de 65 ans et plus.....	16.
5	5	5	5	10	25	Vivant avec des personnes apparentées (5)...	17.
						Vivant avec des personnes non apparentées	
-	5	-	5	-	-	seulement.....	18.
5	10	30	5	15	25	Vivant seules.....	19.
25	60	70	45	80	120	Nombre de personnes de 65 ans et plus dans les familles.....	20.
						CARACTÉRISTIQUES DE LA FAMILLE ÉCONOMIQUE	
						Familles économiques	
125	190	230	140	225	370	Nombre total de familles économiques dans les ménages privés.....	21.
						selon la taille de la famille	
35	60	80	45	55	100	2 personnes.....	22.
30	45	45	35	50	80	3 personnes.....	23.
35	40	60	30	60	85	4 personnes.....	24.
25	40	40	35	65	105	5 personnes ou plus.....	25.
						Personnes dans les ménages privés	
450	680	825	520	900	1.420	Total.....	26.
15	30	55	25	45	60	Nombre de personnes seules.....	27.
440	645	765	490	855	1.360	Nombre de personnes dans la famille économique.....	28.
3.5	3.5	3.4	3.5	3.8	3.7	Nombre moyen de personnes par famille économique.....	28.

Selected Characteristics for Census Divisions and Census Subdivisions, 1986 Census - 100% data

No.	Characteristics	Lot 29, LOT	Lot 30, LOT	Lot 31, LOT	Lot 33, LOT	Lot 34, LOT	Lot 35, LOT
POPULATION/LAND AREA							
1.	Population, 1981(1).....	840A	650	1,359A	787A	1,669	1,189
2.	Population, 1986.....	781	707	1,457	846	1,728	1,251
3.	Population percentage change, 1981-1986.....	-7.0%	7.1%	7.2%	7.5%	3.5%	5.2%
4.	Land area in square kilometres, 1986.....	84.29	84.43	67.38	56.55	88.62	80.29
5.	Population density per square kilometre, 1986...	9.3	8.4	21.6	15.0	19.5	15.6
POPULATION CHARACTERISTICS							
6.	Total population.....	780	705	1,460	845	1,725	1,250
by sex and age							
7.	Male, total.....	390	380	740	430	890	640
8.	0 - 4 years.....	20	35	80	55	90	55
9.	5 - 9 years.....	20	30	65	40	90	75
10.	10 - 14 years.....	30	30	75	25	85	55
11.	15 - 19 years.....	35	35	60	30	65	55
12.	20 - 24 years.....	40	35	45	30	75	55
13.	25 - 34 years.....	60	60	105	95	145	120
14.	35 - 44 years.....	65	60	115	60	115	85
15.	45 - 54 years.....	55	35	70	30	80	50
16.	55 - 64 years.....	45	30	60	35	65	40
17.	65 - 74 years.....	30	25	45	30	55	35
18.	75 years and over.....	20	10	20	15	30	10
19.	Female, total.....	395	325	715	415	840	610
20.	0 - 4 years.....	30	30	60	45	95	60
21.	5 - 9 years.....	25	30	80	40	80	60
22.	10 - 14 years.....	30	30	70	40	65	50
23.	15 - 19 years.....	45	30	50	25	65	45
24.	20 - 24 years.....	25	25	30	25	50	55
25.	25 - 34 years.....	50	60	120	90	165	115
26.	35 - 44 years.....	55	50	120	50	115	80
27.	45 - 54 years.....	45	25	50	30	60	50
28.	55 - 64 years.....	35	25	60	30	70	40
29.	65 - 74 years.....	30	20	40	20	55	25
30.	75 years and over.....	15	10	25	15	25	15
by marital status							
31.	Single (never married), total.....	345	325	665	370	780	630
32.	Single (never married), 15 years of age and over.....	185	145	235	135	270	275
33.	Married (includes separated).....	380	355	730	425	875	560
34.	Widowed.....	40	20	45	35	45	35
35.	Divorced.....	10	5	15	15	20	25
by mother tongue							
36.	Single responses.....	780	705	1,455	835	1,725	1,240
37.	English.....	765	685	1,420	800	1,675	1,230
38.	French.....	-	5	15	10	20	5
39.	Non-official languages.....	10	20	20	25	30	10
40.	Dutch.....	10	10	10	15	15	10
41.	German.....	-	5	-	5	-	-
42.	Arabic.....	-	-	-	-	-	-
43.	Chinese.....	-	-	-	-	-	-
44.	Micmac.....	-	-	-	5	-	-
45.	Other languages.....	-	-	5	5	10	-
46.	Multiple responses.....	-	-	5	10	10	10
47.	English and French.....	-	-	-	10	5	10
48.	English and non-official language(s).....	5	-	5	5	5	5
49.	French and non-official language(s).....	-	-	-	-	-	-
50.	English, French and non-official language(s).....	-	-	-	-	-	-
51.	Non-official languages.....	-	-	-	-	-	-

Certaines caractéristiques des divisions de recensement et subdivisions de recensement,
recensement de 1986 - données intégrales

Lot 36, LOT	Lot 37, LOT	Lot 48, LOT	Lot 49, LOT	Lot 50, LOT	Lot 57, LOT	Caractéristiques	N°
						POPULATION/SUPERFICIE	
709	545A	1,809A	1,129A	840	933	Population, 1981(1).....	1.
768	526	1,449	1,027	813	941	Population, 1986.....	2.
8.3%	-3.5%	-19.9%	-9.0%	-3.2%	0.9%	Taux de variation de la population, 1981-1986...	3.
82.13	95.06	73.59	97.85	80.11	93.45	Superficie en kilomètres carrés, 1986.....	4.
9.4	5.5	19.7	10.5	10.1	10.1	Densité de la population par kilomètre carré, 1986.....	5.
						CARACTÉRISTIQUES DE LA POPULATION	
765	530	1,450	1,025	810	940	Population totale.....	6.
						selon le sexe et l'âge	
390	270	740	555	400	490	Hommes, total.....	7.
30	25	55	40	35	45	0 - 4 ans.....	8.
30	20	75	55	45	35	5 - 9 ans.....	9.
40	25	75	55	20	35	10 - 14 ans.....	10.
35	25	60	50	35	40	15 - 19 ans.....	11.
40	25	65	45	35	50	20 - 24 ans.....	12.
50	40	100	70	75	70	25 - 34 ans.....	13.
60	25	110	85	45	60	35 - 44 ans.....	14.
30	20	65	50	35	45	45 - 54 ans.....	15.
30	30	65	35	35	45	55 - 64 ans.....	16.
25	25	35	45	30	45	65 - 74 ans.....	17.
20	5	20	25	15	25	75 ans et plus.....	18.
375	260	705	470	415	450	Femmes, total.....	19.
35	30	70	35	35	35	0 - 4 ans.....	20.
40	25	50	40	40	30	5 - 9 ans.....	21.
35	30	80	35	30	30	10 - 14 ans.....	22.
30	20	65	40	35	45	15 - 19 ans.....	23.
30	25	50	35	35	35	20 - 24 ans.....	24.
60	40	110	75	70	60	25 - 34 ans.....	25.
55	30	120	65	45	50	35 - 44 ans.....	26.
30	20	50	45	35	50	45 - 54 ans.....	27.
20	25	65	30	35	40	55 - 64 ans.....	28.
20	15	25	45	30	35	65 - 74 ans.....	29.
20	5	15	25	25	35	75 ans et plus.....	30.
						selon l'état matrimonial	
380	245	675	485	360	425	Célibataires (jamais marié(e)s), total.....	31.
170	95	265	225	160	205	Célibataires (jamais marié(e)s), 15 ans et plus.....	32.
355	260	730	485	395	455	Marié(e)s (comprend séparé(e)s).....	33.
30	15	35	50	45	50	Veufs (ves).....	34.
10	10	15	10	10	10	Divorcé(e)s.....	35.
						selon la langue maternelle	
765	525	1,440	1,025	795	935	Réponses uniques.....	36.
750	515	1,420	985	760	900	Anglais.....	37.
5	5	5	10	-	5	Français.....	38.
5	5	10	30	30	30	Langues non officielles.....	39.
-	5	-	15	25	15	Néerlandais.....	40.
-	-	5	15	5	5	Allemand.....	41.
-	-	-	-	-	-	Arabe.....	42.
-	-	5	-	-	-	Chinois.....	43.
-	-	-	-	-	-	Micmac.....	44.
5	-	5	-	-	10	Autres langues.....	45.
5	-	10	5	15	5	Réponses multiples.....	46.
-	5	10	-	5	-	Anglais et français.....	47.
-	-	5	5	10	5	Anglais et langue(s) non officielle(s).....	48.
-	-	-	-	-	-	Français et langue(s) non officielle(s).....	49.
-	-	-	-	-	-	Anglais, français et langue(s) non officielle(s).....	50.
-	-	-	-	-	-	Langues non officielles.....	51.

Selected Characteristics for Census Divisions and Census Subdivisions, 1986 Census - 100% data

No.	Characteristics	Lot 29, LOT	Lot 30, LOT	Lot 31, LOT	Lot 33, LOT	Lot 34, LOT	Lot 35, LOT
DWELLING CHARACTERISTICS							
1.	Total number of occupied private dwellings.....	250	210	425	265	520	350
by tenure							
2.	Owned.....	230	190	385	220	450	315
3.	Rented.....	20	25	40	45	75	30
4.	On reserve(2).....	-	-	-	-	-	-
by type of dwelling							
5.	Single-detached house.....	245	210	370	215	475	325
6.	Apartment, 5 or more storeys.....	-	-	-	-	-	-
7.	Movable dwelling.....	5	-	25	25	30	20
8.	All other types(3).....	5	-	25	25	20	-
HOUSEHOLD CHARACTERISTICS							
Private Households							
9.	Total number of private households.....	255	210	420	265	525	350
by size of household							
10.	1 person.....	45	20	40	40	65	30
11.	2 persons.....	65	65	100	65	140	70
12.	3 persons.....	45	35	75	50	95	80
13.	4 - 5 persons.....	80	75	170	85	190	125
14.	6 - 9 persons.....	20	15	30	20	35	40
15.	10 or more persons.....	-	-	-	-	5	5
by number of families							
16.	Non-family household.....	50	30	50	50	80	45
17.	1 census family.....	195	180	370	215	435	300
18.	2 or more census families.....	-	5	5	-	5	-
Persons in Private Households							
19.	Total.....	780	700	1,430	840	1,715	1,235
20.	Average number of persons per household.....	3.1	3.3	3.4	3.2	3.3	3.6
CENSUS FAMILY CHARACTERISTICS							
Census families							
21.	Total number of census families in private households.....	205	185	380	215	460	305
by size of family							
22.	2 persons.....	70	60	115	75	150	75
23.	3 persons.....	45	30	70	50	95	75
24.	4 persons.....	45	60	105	55	115	75
25.	5 or more persons.....	45	35	85	45	100	85
by family structure and presence of children							
26.	Number of husband-wife families.....	185	165	355	205	420	265
27.	With no children at home.....	60	50	100	65	135	55
28.	With children at home.....	130	115	250	135	285	215
29.	1 child at home.....	40	35	65	45	85	65
30.	2 children at home.....	50	55	100	55	105	70
31.	3 or more children at home.....	45	30	85	40	100	80
32.	Number of lone-parent families.....	20	20	30	15	35	40
33.	Male parent.....	-	10	5	5	5	15
34.	1 child at home.....	5	5	5	-	-	10
35.	2 children at home.....	-	-	-	5	-	5
36.	3 or more children at home.....	-	-	-	-	-	5
37.	Female parent.....	15	15	25	10	30	30
38.	1 child at home.....	10	5	10	5	15	15
39.	2 children at home.....	-	5	10	5	10	15
40.	3 or more children at home.....	5	-	-	-	5	-

Certaines caractéristiques des divisions de recensement et subdivisions de recensement,
recensement de 1986 - données intégrales

Lot 36, LOT	Lot 37, LOT	Lot 48, LOT	Lot 49, LOT	Lot 50, LOT	Lot 57, LOT	Caractéristiques	N°
CARACTÉRISTIQUES DU LOGEMENT							
215	155	410	315	255	300	Nombre total de logements privés occupés.....	1.
selon le mode d'occupation							
185	140	360	285	225	260	Possédé.....	2.
30	15	50	25	30	45	Loué.....	3.
-	-	-	-	-	-	Dans une réserve(2).....	4.
selon le type de logement							
205	150	375	285	230	275	Maison individuelle non attenante.....	5.
-	-	-	-	-	-	Appartement, 5 étages ou plus.....	6.
-	-	10	15	10	10	Logement mobile.....	7.
10	-	20	15	10	15	Tous autres types (3).....	8.
CARACTÉRISTIQUES DU MÉNAGE							
Ménages privés							
210	155	410	310	250	300	Nombre total de ménages privés.....	9.
selon la taille du ménage							
25	20	25	45	40	50	1 personne.....	10.
40	45	100	80	75	80	2 personnes.....	11.
35	25	95	50	35	55	3 personnes.....	12.
80	50	150	110	85	90	4 - 5 personnes.....	13.
25	15	45	25	25	25	6 - 9 personnes.....	14.
-	-	-	-	-	-	10 personnes ou plus.....	15.
selon le nombre de familles							
30	20	35	55	40	70	Ménage non familial.....	16.
175	130	365	255	210	230	1 famille de recensement.....	17.
-	5	5	-	5	-	2 familles de recensement ou plus.....	18.
Personnes dans les ménages privés							
765	525	1,440	1,020	805	925	Total.....	19.
3.6	3.4	3.5	3.2	3.2	3.1	Nombre moyen de personnes par ménage.....	20.
CARACTÉRISTIQUES DE LA FAMILLE DE RECENSEMENT							
Familles de recensement							
190	135	380	260	215	235	Nombre total de familles de recensement dans les ménages privés.....	21.
selon la taille de la famille							
45	50	115	75	85	80	2 personnes.....	22.
40	30	85	55	35	55	3 personnes.....	23.
55	35	90	75	60	55	4 personnes.....	24.
45	30	90	60	40	45	5 personnes ou plus.....	25.
selon la structure de la famille et la présence d'enfants							
170	125	350	230	190	215	Nombre de familles époux-épouse.....	26.
40	45	95	65	70	75	Sans enfants à la maison.....	27.
130	85	250	175	120	145	Avec enfants à la maison.....	28.
35	25	80	45	30	45	1 enfant à la maison.....	29.
50	30	85	70	55	50	2 enfants à la maison.....	30.
45	35	90	60	40	45	3 enfants ou plus à la maison.....	31.
20	10	35	25	25	15	Nombre de familles monoparentales.....	32.
5	-	10	5	5	-	Parent de sexe masculin.....	33.
5	-	5	5	-	-	1 enfant à la maison.....	34.
-	-	5	-	-	-	2 enfants à la maison.....	35.
-	-	-	-	-	-	3 enfants ou plus à la maison.....	36.
15	10	20	20	20	15	Parent de sexe féminin.....	37.
10	10	15	10	10	5	1 enfant à la maison.....	38.
5	-	5	5	5	10	2 enfants à la maison.....	39.
-	-	5	5	5	-	3 enfants ou plus à la maison.....	40.

Selected Characteristics for Census Divisions and Census Subdivisions, 1986 Census - 100% data

No.	Characteristics	Lot 29, LOT	Lot 30, LOT	Lot 31, LOT	Lot 33, LOT	Lot 34, LOT	Lot 35, LOT
CENSUS FAMILY CHARACTERISTICS (concluded)							
Children in Census Families							
1.	Total number of children at home.....	300	285	610	320	705	555
by age							
2.	Under 6 years of age.....	55	75	170	110	215	140
3.	6 - 14 years.....	100	105	250	125	275	205
4.	15 - 17 years.....	45	35	70	35	80	65
5.	18 - 24 years.....	80	55	95	40	110	95
6.	25 years and over.....	30	15	30	15	30	50
7.	Average number of children per census family(4).....	1.5	1.5	1.6	1.5	1.6	1.8
Persons in Private Households							
by census family status and living arrangements							
8.	Total number of persons.....	780	705	1,435	835	1,715	1,240
9.	Number of non-family persons.....	85	65	90	95	130	115
10.	Living with relatives (5).....	20	40	35	25	50	45
11.	Living with non-relatives only.....	20	10	15	30	15	35
12.	Living alone.....	50	20	40	40	65	30
13.	Number of family persons.....	690	635	1,340	745	1,585	1,120
14.	Average number of persons per census family.....	3.4	3.4	3.5	3.4	3.5	3.7
15.	Total number of persons 65 years and over.....	90	65	125	80	160	90
16.	Number of non-family persons 65 years and over.....	35	15	40	30	40	30
17.	Living with relatives (5).....	5	10	20	5	10	10
18.	Living with non-relatives only.....	-	-	5	5	-	5
19.	Living alone.....	20	5	20	15	25	15
20.	Number of family persons 65 years and over.....	55	50	85	50	120	60
ECONOMIC FAMILY CHARACTERISTICS							
Economic Families							
21.	Total number of economic families in private households.....	205	195	380	220	455	310
by size of family							
22.	2 persons.....	65	65	105	70	140	70
23.	3 persons.....	45	35	75	50	90	85
24.	4 persons.....	40	55	110	60	115	70
25.	5 or more persons.....	55	40	95	45	110	90
Persons in Private Households							
26.	Total.....	775	705	1,430	840	1,715	1,240
27.	Number of unattached individuals.....	60	30	55	70	85	70
28.	Number of economic family persons.....	715	675	1,380	770	1,635	1,165
29.	Average number of persons per economic family.....	3.5	3.5	3.6	3.5	3.6	3.8

Certaines caractéristiques des divisions de recensement et subdivisions de recensement,
recensement de 1986 - données intégrales

Lot 36, LOT	Lot 37, LOT	Lot 48, LOT	Lot 49, LOT	Lot 50, LOT	Lot 57, LOT	Caractéristiques	N°
CARACTÉRISTIQUES DE LA FAMILLE DE RECENSEMENT (fin)							
Enfants dans les familles de recensement							
345	215	620	430	325	355	Nombre total d'enfants à la maison.....	1.
selon l'âge							
80	60	150	95	90	95	Moins de 6 ans.....	2.
125	80	245	160	115	115	6 - 14 ans.....	3.
35	20	80	50	35	55	15 - 17 ans.....	4.
75	45	125	80	70	70	18 - 24 ans.....	5.
30	15	20	40	20	25	25 ans et plus.....	6.
1.8	1.6	1.6	1.7	1.5	1.5	Nombre moyen d'enfants par famille de recensement (4).....	7.
Personnes dans les ménages privés							
selon la situation des particuliers dans la famille de recensement et modalité de vie							
765	525	1,440	1,020	805	930	Nombre total de personnes.....	8.
65	45	95	95	75	115	Nombre de personnes hors famille.....	9.
35	20	35	35	25	45	Vivant avec des personnes apparentées (5).....	10.
5	5	30	20	10	20	Vivant avec des personnes non apparentées seulement.....	11.
25	15	25	45	35	55	Vivant seules.....	12.
700	485	1,345	925	735	810	Nombre de personnes dans les familles.....	13.
3.7	3.5	3.5	3.6	3.4	3.5	Nombre moyen de personnes par famille de recensement.....	14.
75	55	100	140	100	125	Nombre total de personnes de 65 ans et plus.....	15.
25	15	25	50	35	55	Nombre de personnes hors famille de 65 ans et plus.....	16.
15	10	10	15	15	20	Vivant avec des personnes apparentées (5).....	17.
-	-	5	5	-	10	Vivant avec des personnes non apparentées seulement.....	18.
15	10	10	30	20	25	Vivant seules.....	19.
45	35	80	90	70	75	Nombre de personnes de 65 ans et plus dans les familles.....	20.
CARACTÉRISTIQUES DE LA FAMILLE ÉCONOMIQUE							
Familles économiques							
190	140	375	265	215	240	Nombre total de familles économiques dans les ménages privés.....	21.
selon la taille de la famille							
40	45	100	75	80	80	2 personnes.....	22.
40	30	85	50	35	50	3 personnes.....	23.
50	30	100	75	55	60	4 personnes.....	24.
55	35	95	65	55	50	5 personnes ou plus.....	25.
Personnes dans les ménages privés							
765	525	1,440	1,015	810	925	Total.....	26.
35	20	55	60	45	70	Nombre de personnes seules.....	27.
730	500	1,380	960	760	855	Nombre de personnes dans la famille économique.....	28.
3.9	3.6	3.7	3.6	3.5	3.5	Nombre moyen de personnes par famille économique.....	29.

Selected Characteristics for Census Divisions and Census Subdivisions, 1986 Census - 100% data

No.	Characteristics	Lot 58.LOT	Lot 60.LOT	Lot 62.LOT	Lot 65.LOT	Lot 67.LOT	Meadowbank.COM
POPULATION/LAND AREA							
1.	Population, 1981(1).....	485	315	525	1,244	1,041	202A
2.	Population, 1986.....	469	358	521	1,370	1,036	258
3.	Population percentage change, 1981-1986.....	-3.3%	13.7%	-0.8%	10.1%	-0.5%	27.7%
4.	Land area in square kilometres, 1986.....	77.00	82.23	78.61	80.47	100.39	9.45
5.	Population density per square kilometre, 1986...	6.1	4.4	6.6	17.0	10.3	27.3
POPULATION CHARACTERISTICS							
6.	Total population.....	470	360	520	1,370	1,035	255
by sex and age							
7.	Male, total.....	255	185	265	715	535	130
8.	0 - 4 years.....	15	15	15	60	50	5
9.	5 - 9 years.....	20	10	15	85	50	10
10.	10 - 14 years.....	20	15	20	55	40	15
11.	15 - 19 years.....	15	15	25	50	50	15
12.	20 - 24 years.....	25	10	30	60	35	10
13.	25 - 34 years.....	40	30	35	115	85	20
14.	35 - 44 years.....	30	25	30	95	70	25
15.	45 - 54 years.....	25	20	35	70	40	15
16.	55 - 64 years.....	25	10	40	60	45	10
17.	65 - 74 years.....	20	15	25	45	40	5
18.	75 years and over.....	15	10	10	20	30	-
19.	Female, total.....	215	175	250	655	505	125
20.	0 - 4 years.....	20	25	15	65	40	15
21.	5 - 9 years.....	15	20	15	55	45	10
22.	10 - 14 years.....	10	10	15	50	35	10
23.	15 - 19 years.....	10	5	20	45	35	10
24.	20 - 24 years.....	15	10	20	25	40	10
25.	25 - 34 years.....	30	30	35	120	85	20
26.	35 - 44 years.....	30	20	30	90	65	25
27.	45 - 54 years.....	25	15	35	70	40	10
28.	55 - 64 years.....	20	15	30	60	50	10
29.	65 - 74 years.....	20	15	20	50	45	-
30.	75 years and over.....	10	5	15	30	25	5
by marital status							
31.	Single (never married), total.....	190	165	210	605	460	120
32.	Single (never married), 15 years of age and over.....	80	70	120	245	200	50
33.	Married (includes separated).....	255	180	270	690	520	135
34.	Widowed.....	20	15	30	55	40	5
35.	Divorced.....	5	-	10	25	15	-
by mother tongue							
36.	Single responses.....	465	355	520	1,365	1,035	255
37.	English.....	450	355	505	1,335	1,005	240
38.	French.....	5	5	-	10	15	5
39.	Non-official languages.....	10	-	10	20	10	10
40.	Dutch.....	5	5	-	10	-	10
41.	German.....	5	-	5	5	-	-
42.	Arabic.....	-	-	-	-	-	-
43.	Chinese.....	-	-	-	-	-	-
44.	Micmac.....	-	-	-	5	-	-
45.	Other languages.....	-	-	5	5	5	5
46.	Multiple responses.....	5	-	5	10	5	5
47.	English and French.....	-	-	5	5	-	-
48.	English and non-official language(s).....	-	-	-	5	5	-
49.	French and non-official language(s).....	-	-	-	-	-	-
50.	English, French and non-official language(s).....	-	-	-	-	-	-
51.	Non-official languages.....	-	-	-	-	-	-

Certaines caractéristiques des divisions de recensement et subdivisions de recensement, recensement de 1986 - données intégrales

Miltonvale Park.COM	Mount Stewart. COM	North River. COM	North Rustico, COM	Parkdale. T	Queens. Royalty.LOT	Caractéristiques	N°
						POPULATION/SUPERFICIE	
941A	317A	1,504A	694A	2,018	196	Population, 1981(1).....	1.
1,080	344	1,732	635	2,065	225	Population, 1986.....	2.
14.8%	8.5%	15.2%	-8.5%	2.3%	14.8%	Taux de variation de la population, 1981-1986...	3.
35,26	0,87	27,79	2,48	2,12	0,55	Superficie en kilomètres carrés, 1986.....	4.
30,6	395,4	62,3	256,0	974,1	409,1	Densité de la population par kilomètre carré, 1986.....	5.
						CARACTÉRISTIQUES DE LA POPULATION	
1,080	340	1,735	635	2,065	225	Population totale.....	6.
						selon le sexe et l'âge	
575	165	885	330	950	145	Hommes, total.....	7.
55	15	90	15	85	-	0 - 4 ans.....	8.
55	10	100	30	50	-	5 - 9 ans.....	9.
50	10	75	30	50	10	10 - 14 ans.....	10.
40	15	75	25	75	5	15 - 19 ans.....	11.
60	20	75	35	90	10	20 - 24 ans.....	12.
115	20	165	50	160	20	25 - 34 ans.....	13.
80	20	140	45	105	10	35 - 44 ans.....	14.
45	15	75	40	110	15	45 - 54 ans.....	15.
25	20	45	35	95	25	55 - 64 ans.....	16.
30	10	40	15	90	25	65 - 74 ans.....	17.
15	10	10	10	45	25	75 ans et plus.....	18.
505	180	845	300	1,115	85	Femmes, total.....	19.
50	10	75	15	50	-	0 - 4 ans.....	20.
40	10	70	20	55	-	5 - 9 ans.....	21.
35	20	65	20	60	-	10 - 14 ans.....	22.
35	15	65	20	75	10	15 - 19 ans.....	23.
55	15	75	30	115	-	20 - 24 ans.....	24.
110	30	185	35	215	20	25 - 34 ans.....	25.
75	20	150	45	110	5	35 - 44 ans.....	26.
40	15	70	30	125	10	45 - 54 ans.....	27.
25	20	50	35	105	15	55 - 64 ans.....	28.
30	20	40	30	130	10	65 - 74 ans.....	29.
15	20	15	15	65	15	75 ans et plus.....	30.
						selon l'état matrimonial	
480	155	775	330	885	185	Célibataires (jamais marié(e)s), total.....	31.
190	90	295	200	535	175	Célibataires (jamais marié(e)s), 15 ans et plus.....	32.
555	150	880	250	970	15	Marié(e)s (comprend séparé(e)s).....	33.
30	30	40	45	155	20	Veufs (ves).....	34.
20	10	40	-	50	10	Divorcé(e)s.....	35.
						selon la langue maternelle	
1,075	340	1,720	625	2,055	220	Réponses uniques.....	36.
1,060	340	1,665	600	2,015	225	Anglais.....	37.
10	-	45	25	25	-	Français.....	38.
5	5	15	-	15	-	Langues non officielles.....	39.
-	-	5	-	-	-	Néerlandais.....	40.
-	-	-	-	-	-	Allemand.....	41.
-	-	-	-	-	-	Arabe.....	42.
-	-	-	-	10	-	Chinois.....	43.
-	-	-	-	-	-	Micmac.....	44.
-	5	5	-	5	-	Autres langues.....	45.
5	-	10	10	10	-	Réponses multiples.....	46.
5	-	5	10	10	5	Anglais et français.....	47.
-	-	-	-	-	-	Anglais et langue(s) non officielle(s).....	48.
-	-	-	-	-	-	Français et langue(s) non officielle(s).....	49.
-	-	-	-	-	-	Anglais, français et langue(s) non officielle(s).....	50.
-	-	-	-	-	-	Langues non officielles.....	51.

Selected Characteristics for Census Divisions and Census Subdivisions, 1986 Census - 100% data

No.	Characteristics	Lot 58, LOT	Lot 60, LOT	Lot 62, LOT	Lot 65, LOT	Lot 67, LOT	Meadowbank, COM
DWELLING CHARACTERISTICS							
1.	Total number of occupied private dwellings.....	160	120	185	415	325	75
by tenure							
2.	Owned.....	150	110	165	385	300	70
3.	Rented.....	10	5	15	35	20	5
4.	On reserve (2).....	-	-	-	-	-	-
by type of dwelling							
5.	Single-detached house.....	140	120	175	400	295	70
6.	Apartment, 5 or more storeys.....	-	-	-	-	-	-
7.	Movable dwelling.....	15	-	10	5	15	-
8.	All other types (3).....	-	-	5	10	10	5
HOUSEHOLD CHARACTERISTICS							
Private Households							
9.	Total number of private households.....	155	120	185	415	320	70
by size of household							
10.	1 person.....	20	20	30	40	45	10
11.	2 persons.....	60	30	65	115	90	20
12.	3 persons.....	25	25	35	85	60	10
13.	4 - 5 persons.....	40	35	45	145	110	30
14.	6 - 9 persons.....	10	5	10	30	25	10
15.	10 or more persons.....	-	-	-	-	-	-
by number of families							
16.	Non-family household.....	25	25	40	60	50	5
17.	1 census family.....	125	95	145	350	270	65
18.	2 or more census families.....	-	5	-	5	5	-
Persons in Private Households							
19.	Total.....	460	360	520	1,365	1,030	260
20.	Average number of persons per household.....	2.9	3.0	2.8	3.3	3.2	3.5
CENSUS FAMILY CHARACTERISTICS							
Census families							
21.	Total number of census families in private households.....	130	95	150	365	275	70
by size of family							
22.	2 persons.....	65	35	65	125	100	20
23.	3 persons.....	25	25	30	70	55	10
24.	4 persons.....	25	20	35	90	50	25
25.	5 or more persons.....	15	20	20	80	70	15
by family structure and presence of children							
26.	Number of husband-wife families.....	120	85	130	330	250	70
27.	With no children at home.....	50	30	50	100	85	20
28.	With children at home.....	65	55	70	225	165	45
29.	1 child at home.....	25	20	25	65	50	15
30.	2 children at home.....	20	20	30	85	50	25
31.	3 or more children at home.....	20	20	20	75	65	15
32.	Number of lone-parent families.....	15	10	20	30	25	5
33.	Male parent.....	10	5	5	10	10	-
34.	1 child at home.....	5	-	5	10	10	-
35.	2 children at home.....	-	5	-	-	-	-
36.	3 or more children at home.....	5	-	-	-	-	-
37.	Female parent.....	5	5	10	20	20	-
38.	1 child at home.....	5	-	5	15	5	-
39.	2 children at home.....	-	5	-	5	5	-
40.	3 or more children at home.....	-	-	-	10	5	-

Certaines caractéristiques des divisions de recensement et subdivisions de recensement, recensement de 1986 - données intégrales

Miltonvale Park, COM	Mount Stewart, COM	North River, COM	North Rustico, COM	Parkdale, T	Queens, Royalty, LOT	Caractéristiques	N°
						CARACTÉRISTIQUES DU LOGEMENT	
340	120	545	185	815	-	Nombre total de logements privés occupés.....	1.
						selon le mode d'occupation	
285	90	485	165	440	-	Possédé.....	2.
50	30	60	15	370	-	Loué.....	3.
-	-	-	-	-	-	Dans une réserve (2).....	4.
						selon le type de logement	
215	90	325	175	405	-	Maison individuelle non attenante.....	5.
-	-	-	-	-	-	Appartement, 5 étages ou plus.....	6.
110	-	160	-	20	-	Logement mobile.....	7.
15	25	55	10	390	-	Tous autres types (3).....	8.
						CARACTÉRISTIQUES DU MÉNAGE	
						Ménages privés	
340	115	545	185	810	-	Nombre total de ménages privés.....	9.
						selon la taille du ménage	
35	30	55	25	210	-	1 personne.....	10.
110	30	150	40	280	-	2 personnes.....	11.
65	15	115	35	145	-	3 personnes.....	12.
110	30	200	55	160	-	4 - 5 personnes.....	13.
20	10	25	25	30	-	6 - 9 personnes.....	14.
-	-	-	-	-	-	10 personnes ou plus.....	15.
						selon le nombre de familles	
55	35	75	40	270	-	Ménage non familial.....	16.
285	85	465	140	535	-	1 famille de recensement.....	17.
5	5	5	5	5	-	2 familles de recensement ou plus.....	18.
						Personnes dans les ménages privés	
1,060	345	1,715	630	2,045	5	Total.....	19.
3.1	2.9	3.1	3.4	2.5	2.0	Nombre moyen de personnes par ménage.....	20.
						CARACTÉRISTIQUES DE LA FAMILLE DE RECENSEMENT	
						Familles de recensement	
290	85	475	150	545	-	Nombre total de familles de recensement dans les ménages privés.....	21.
						selon la taille de la famille	
105	25	155	45	255	-	2 personnes.....	22.
65	20	115	35	135	-	3 personnes.....	23.
65	20	135	30	100	-	4 personnes.....	24.
55	20	75	35	55	-	5 personnes ou plus.....	25.
						selon la structure de la famille et la présence d'enfants	
265	70	415	120	445	-	Nombre de familles époux-épouse.....	26.
95	20	125	25	195	-	Sans enfants à la maison.....	27.
165	50	290	90	250	-	Avec enfants à la maison.....	28.
55	20	95	25	105	-	1 enfant à la maison.....	29.
65	15	125	25	90	-	2 enfants à la maison.....	30.
50	15	70	40	50	-	3 enfants ou plus à la maison.....	31.
25	15	60	30	105	-	Nombre de familles monoparentales.....	32.
10	5	10	5	15	-	Parent de sexe masculin.....	33.
5	-	10	5	10	-	1 enfant à la maison.....	34.
5	-	-	-	5	-	2 enfants à la maison.....	35.
-	5	-	-	-	-	3 enfants ou plus à la maison.....	36.
20	10	50	25	95	-	Parent de sexe féminin.....	37.
10	5	20	15	55	-	1 enfant à la maison.....	38.
5	-	15	5	25	-	2 enfants à la maison.....	39.
5	5	15	-	10	-	3 enfants ou plus à la maison.....	40.

Selected Characteristics for Census Divisions and Census Subdivisions, 1986 Census - 100% data

No.	Characteristics	Lot 58, LOT	Lot 60, LOT	Lot 62, LOT	Lot 65, LOT	Lot 67, LOT	Meadowbank, COM
CENSUS FAMILY CHARACTERISTICS (concluded)							
Children in Census Families							
1.	Total number of children at home.....	155	140	180	550	410	110
by age							
2.	Under 6 years of age.....	50	45	35	150	100	25
3.	6 - 14 years.....	55	45	50	210	150	45
4.	15 - 17 years.....	10	15	25	50	55	10
5.	18 - 24 years.....	30	15	45	100	75	20
6.	25 years and over.....	10	10	20	40	35	5
7.	Average number of children per census family(4).	1.2	1.4	1.2	1.5	1.5	1.6
Persons in Private Households							
by census family status and living arrangements							
8.	Total number of persons.....	460	360	515	1,365	1,030	255
9.	Number of non-family persons.....	50	35	60	120	90	15
10.	Living with relatives (5).....	20	15	30	60	40	5
11.	Living with non-relatives only.....	15	5	-	20	10	-
12.	Living alone.....	20	20	30	45	40	5
13.	Number of family persons.....	405	320	455	1,235	935	245
14.	Average number of persons per census family.....	3.1	3.3	3.1	3.4	3.4	3.5
15.	Total number of persons 65 years and over.....	70	50	70	145	140	15
16.	Number of non-family persons 65 years and over.....	15	15	35	45	45	5
17.	Living with relatives (5).....	5	5	10	25	20	5
18.	Living with non-relatives only.....	-	-	-	-	-	-
19.	Living alone.....	5	15	20	20	20	-
20.	Number of family persons 65 years and over..	45	35	35	100	95	10
ECONOMIC FAMILY CHARACTERISTICS							
Economic Families							
21.	Total number of economic families in private households.....	135	95	155	370	275	65
by size of family							
22.	2 persons.....	60	35	65	115	90	20
23.	3 persons.....	30	25	35	80	55	15
24.	4 persons.....	25	15	35	90	50	25
25.	5 or more persons.....	25	25	20	85	75	15
Persons in Private Households							
26.	Total.....	460	355	520	1,360	1,025	260
27.	Number of unattached individuals.....	35	20	35	60	55	10
28.	Number of economic family persons.....	425	335	480	1,295	975	245
29.	Average number of persons per economic family...	3.2	3.4	3.1	3.5	3.5	3.6

Certaines caractéristiques des divisions de recensement et subdivisions de recensement,
recensement de 1986 - données intégrales

Miltonvale Park, COM	Mount Stewart, COM	North River, COM	North Rustico, COM	Parkdale, T	Queens, Royalty, LOT	Caractéristiques	N°
						CARACTÉRISTIQUES DE LA FAMILLE DE RECENSEMENT (fin)	
						Enfants dans les familles de recensement	
405	135	690	265	640	-	Nombre total d'enfants à la maison.....	1.
						selon l'âge	
120	25	195	35	140	-	Moins de 6 ans.....	2.
160	35	270	85	190	-	6 - 14 ans.....	3.
40	15	85	25	75	-	15 - 17 ans.....	4.
60	45	115	70	155	-	18 - 24 ans.....	5.
20	15	20	50	70	-	25 ans et plus.....	6.
1.4	1.6	1.4	1.8	1.2	--	Nombre moyen d'enfants par famille de recensement (4).....	7.
						Personnes dans les ménages privés	
						selon la situation des particuliers dans la famille de recensement et modalité de vie	
1,060	345	1,715	630	2,045	-	Nombre total de personnes.....	8.
110	60	130	95	415	5	Nombre de personnes hors famille.....	9.
35	20	35	50	110	-	Vivant avec des personnes apparentées (5)....	10.
35	5	40	5	95	-	Vivant avec des personnes non apparentées seulement.....	11.
40	30	55	25	210	-	Vivant seules.....	12.
955	285	1,585	540	1,630	-	Nombre de personnes dans les familles.....	13.
3.3	3.4	3.3	3.6	3.0	--	Nombre moyen de personnes par famille de recensement.....	14.
95	60	100	70	330	5	Nombre total de personnes de 65 ans et plus... et plus.....	15.
35	30	20	25	135	-	Nombre de personnes hors famille de 65 ans et plus.....	16.
15	10	10	15	30	-	Vivant avec des personnes apparentées (5)...	17.
10	-	-	-	-	-	Vivant avec des personnes non apparentées seulement.....	18.
10	15	15	10	100	-	Vivant seules.....	19.
60	30	80	50	195	-	Nombre de personnes de 65 ans et plus dans les familles.....	20.
						CARACTÉRISTIQUES DE LA FAMILLE ÉCONOMIQUE	
						Familles économiques	
290	85	475	155	575	-	Nombre total de familles économiques dans les ménages privés.....	21.
						selon la taille de la famille	
100	30	150	40	260	-	2 personnes.....	22.
65	15	110	30	135	-	3 personnes.....	23.
70	20	140	30	105	-	4 personnes.....	24.
60	20	80	50	75	-	5 personnes ou plus.....	25.
						Personnes dans les ménages privés	
1,060	340	1,720	630	2,045	-	Total.....	26.
75	35	95	35	305	-	Nombre de personnes seules.....	27.
990	310	1,625	590	1,740	5	Nombre de personnes dans la famille économique.....	28.
3.4	3.6	3.4	3.8	3.0	2.0	Nombre moyen de personnes par famille économique.....	29.

Selected Characteristics for Census Divisions and Census Subdivisions, 1986 Census - 100% data

Characteristics		Rocky Point 3. R	Scotchfort 4. R	Sherwood.COM	Southport.COM	Union.COM	Victoria.COM
No.							
POPULATION/LAND AREA							
1.	Population, 1981(1).....	20	96	5,705A	1,302A	166A	168A
2.	Population, 1986.....	26	117	5,769	1,321	187	189
3.	Population percentage change, 1981-1986.....	30.0%	21.9%	1.1%	1.5%	12.7%	12.5%
4.	Land area in square kilometres, 1986.....	*	0.31	7.96	3.42	10.01	0.87
5.	Population density per square kilometre, 1986....	...	377.4	724.7	386.3	18.7	217.2
POPULATION CHARACTERISTICS							
6.	Total population.....	XXX	120	5,770	1,325	190	185
by sex and age							
7.	Male, total.....		65	2,715	690	100	90
8.	0 - 4 years.....		10	165	60	10	-
9.	5 - 9 years.....		10	190	65	15	10
10.	10 - 14 years.....		10	260	75	10	10
11.	15 - 19 years.....		5	290	65	10	5
12.	20 - 24 years.....		5	265	45	5	-
13.	25 - 34 years.....		10	395	95	10	10
14.	35 - 44 years.....		10	400	125	20	15
15.	45 - 54 years.....		5	340	70	5	10
16.	55 - 64 years.....		5	195	45	5	10
17.	65 - 74 years.....		-	145	25	5	5
18.	75 years and over.....		-	75	10	5	10
19.	Female, total.....		55	3,055	635	85	95
20.	0 - 4 years.....		5	180	35	5	-
21.	5 - 9 years.....		-	215	65	5	5
22.	10 - 14 years.....		5	265	70	10	10
23.	15 - 19 years.....		10	280	45	5	5
24.	20 - 24 years.....		5	275	40	5	5
25.	25 - 34 years.....		5	455	125	15	15
26.	35 - 44 years.....		10	485	115	15	10
27.	45 - 54 years.....		-	355	35	5	10
28.	55 - 64 years.....		-	220	55	5	15
29.	65 - 74 years.....		5	175	25	5	10
30.	75 years and over.....		-	150	15	5	10
by marital status							
31.	Single (never married), total.....		75	2,720	610	90	70
32.	Single (never married), 15 years of age and over.....		35	1,450	245	35	35
33.	Married (includes separated).....		35	2,740	650	95	95
34.	Widowed.....		-	215	40	5	20
35.	Divorced.....		-	95	25	-	5
by mother tongue							
36.	Single responses.....		115	5,700	1,310	185	185
37.	English.....		85	5,550	1,260	175	185
38.	French.....		-	55	25	5	-
39.	Non-official languages.....		30	100	25	10	5
40.	Dutch.....		-	10	10	10	-
41.	German.....		-	5	5	5	-
42.	Arabic.....		-	5	-	-	-
43.	Chinese.....		-	15	-	-	-
44.	Micmac.....		30	-	-	-	-
45.	Other languages.....		-	60	5	-	5
46.	Multiple responses.....		5	70	10	-	5
47.	English and French.....		-	45	10	-	-
48.	English and non-official language(s).....		5	25	-	-	-
49.	French and non-official language(s).....		-	-	-	-	-
50.	English, French and non-official language(s).....		-	-	-	-	-
51.	Non-official languages.....		-	-	-	-	-

Certaines caractéristiques des divisions de recensement et subdivisions de recensement,
recensement de 1986 - données intégrales

West Royalty, COM	Winsloe, COM					Caractéristiques	N°
1,686	1,067A					POPULATION/SUPERFICIE	
2,070	1,123					Population, 1981(1).....	1.
22.8%	5.2%					Population, 1986.....	2.
9,18	14,41					Taux de variation de la population, 1981-1986....	3.
						Superficie en kilomètres carrés, 1986.....	4.
225,5	77,9					Densité de la population par kilomètre carré, 1986.....	5.
						CARACTÉRISTIQUES DE LA POPULATION	
2,070	1,125					Population totale.....	6.
						selon le sexe et l'âge	
1,035	555					Hommes, total.....	7.
95	50					0 - 4 ans.....	8.
85	50					5 - 9 ans.....	9.
95	50					10 - 14 ans.....	10.
85	40					15 - 19 ans.....	11.
65	40					20 - 24 ans.....	12.
145	115					25 - 34 ans.....	13.
175	100					35 - 44 ans.....	14.
95	40					45 - 54 ans.....	15.
75	50					55 - 64 ans.....	16.
55	20					65 - 74 ans.....	17.
65	10					75 ans et plus.....	18.
1,035	570					Femmes, total.....	19.
85	50					0 - 4 ans.....	20.
80	80					5 - 9 ans.....	21.
95	50					10 - 14 ans.....	22.
70	35					15 - 19 ans.....	23.
75	30					20 - 24 ans.....	24.
160	125					25 - 34 ans.....	25.
170	90					35 - 44 ans.....	26.
100	40					45 - 54 ans.....	27.
75	45					55 - 64 ans.....	28.
50	25					65 - 74 ans.....	29.
70	10					75 ans et plus.....	30.
						selon l'état matrimonial	
915	490					Célibataires (jamais marié(e)s), total.....	31.
						Célibataires (jamais marié(e)s), 15 ans et plus.....	32.
380	170					Marié(e)s (comprend séparé(e)s).....	33.
1,025	600					Veufs (ves).....	34.
110	20					Divorcé(e)s.....	35.
25	10					selon la langue maternelle	
2,060	1,115					Réponses uniques.....	36.
1,995	1,090					Anglais.....	37.
30	20					Français.....	38.
30	5					Langues non officielles.....	39.
5	5					Néerlandais.....	40.
-	-					Allemand.....	41.
10	-					Arabe.....	42.
-	-					Chinois.....	43.
-	-					Micmac.....	44.
15	5					Autres langues.....	45.
10	5					Réponses multiples.....	46.
10	5					Anglais et français.....	47.
-	-					Anglais et langue(s) non officielle(s).....	48.
-	-					Français et langue(s) non officielle(s).....	49.
-	-					Anglais, français et langue(s) non officielle(s).....	50.
-	-					Langues non officielles.....	51.

Selected Characteristics for Census Divisions and Census Subdivisions, 1986 Census - 100% data

No.	Characteristics	Rocky Point 3, R	Scotchfort 4, R	Sherwood, COM	Southport, COM	Union, COM	Victoria, COM
DWELLING CHARACTERISTICS							
1.	Total number of occupied private dwellings.....	XXX	30	1,790	385	50	65
by tenure							
2.	Owned.....	-	-	1,270	340	50	55
3.	Rented.....	-	-	525	40	5	10
4.	On reserve(2).....	-	25	-	-	-	-
by type of dwelling							
5.	Single-detached house.....	-	25	1,285	360	50	60
6.	Apartment, 5 or more storeys.....	-	-	-	-	-	-
7.	Movable dwelling.....	-	-	5	-	5	5
8.	All other types(3).....	-	-	495	25	-	5
HOUSEHOLD CHARACTERISTICS							
Private Households							
9.	Total number of private households.....	-	25	1,790	380	50	70
by size of household							
10.	1 person.....	-	5	205	45	5	15
11.	2 persons.....	-	5	505	90	10	25
12.	3 persons.....	-	5	370	60	10	15
13.	4 - 5 persons.....	-	10	620	170	25	15
14.	6 - 9 persons.....	-	5	90	25	5	5
15.	10 or more persons.....	-	-	-	-	-	-
by number of families							
16.	Non-family household.....	-	5	300	55	5	20
17.	1 census family.....	-	20	1,480	330	45	50
18.	2 or more census families.....	-	-	15	5	-	-
Persons in Private Households							
19.	Total.....	-	115	5,595	1,300	185	185
20.	Average number of persons per household.....	-	4.1	3.1	3.4	3.5	2.8
CENSUS FAMILY CHARACTERISTICS							
Census families							
21.	Total number of census families in private households.....	-	20	1,500	335	50	50
by size of family							
22.	2 persons.....	-	-	505	95	10	25
23.	3 persons.....	-	5	345	55	10	15
24.	4 persons.....	-	-	395	105	15	10
25.	5 or more persons.....	-	10	265	80	10	5
by family structure and presence of children							
26.	Number of husband-wife families.....	-	15	1,290	315	45	45
27.	With no children at home.....	-	-	385	80	10	20
28.	With children at home.....	-	15	905	230	35	25
29.	1 child at home.....	-	5	275	45	10	10
30.	2 children at home.....	-	5	375	100	15	5
31.	3 or more children at home.....	-	10	260	80	10	5
32.	Number of lone-parent families.....	-	5	210	25	5	5
33.	Male parent.....	-	-	30	10	-	-
34.	1 child at home.....	-	-	25	5	-	-
35.	2 children at home.....	-	-	10	5	-	-
36.	3 or more children at home.....	-	-	-	-	-	-
37.	Female parent.....	-	-	180	15	5	5
38.	1 child at home.....	-	5	95	10	5	-
39.	2 children at home.....	-	-	65	5	-	5
40.	3 or more children at home.....	-	-	20	-	-	-

Certaines caractéristiques des divisions de recensement et subdivisions de recensement,
recensement de 1986 - données intégrales

West Royalty, COM	Winsloe, COM					Caractéristiques	N°
						CARACTÉRISTIQUES DU LOGEMENT	
585	340					Nombre total de logements privés occupés.....	1.
						selon le mode d'occupation	
495	290					Possédé.....	2.
85	55					Loué.....	3.
-	-					Dans une réserve (2).....	4.
						selon le type de logement	
505	315					Maison individuelle non attenante.....	5.
-	-					Appartement, 5 étages ou plus.....	6.
5	-					Logement mobile.....	7.
75	25					Tous autres types (3).....	8.
						CARACTÉRISTIQUES DU MÉNAGE	
						Ménages privés	
580	340					Nombre total de ménages privés.....	9.
						selon la taille du ménage	
55	25					1 personne.....	10.
140	90					2 personnes.....	11.
115	60					3 personnes.....	12.
240	140					4 - 5 personnes.....	13.
25	15					6 - 9 personnes.....	14.
5	-					10 personnes ou plus.....	15.
						selon le nombre de familles	
70	30					Ménage non familial.....	16.
510	305					1 famille de recensement.....	17.
5	5					2 familles de recensement ou plus.....	18.
						Personnes dans les ménages privés	
1,935	1,120					Total.....	19.
3.3	3.3					Nombre moyen de personnes par ménage.....	20.
						CARACTÉRISTIQUES DE LA FAMILLE DE RECENSEMENT	
						Familles de recensement	
						Nombre total de familles de recensement dans les ménages privés.....	21.
						selon la taille de la famille	
140	100					2 personnes.....	22.
115	60					3 personnes.....	23.
160	105					4 personnes.....	24.
100	45					5 personnes ou plus.....	25.
						selon la structure de la famille et la présence d'enfants	
480	290					Nombre de familles époux-épouse.....	26.
125	90					Sans enfants à la maison.....	27.
355	205					Avec enfants à la maison.....	28.
105	55					1 enfant à la maison.....	29.
155	100					2 enfants à la maison.....	30.
100	45					3 enfants ou plus à la maison.....	31.
						Nombre de familles monoparentales.....	32.
35	20					Parent de sexe masculin.....	33.
10	5					1 enfant à la maison.....	34.
5	5					2 enfants à la maison.....	35.
-	-					3 enfants ou plus à la maison.....	36.
30	15					Parent de sexe féminin.....	37.
20	5					1 enfant à la maison.....	38.
10	5					2 enfants à la maison.....	39.
-	5					3 enfants ou plus à la maison.....	40.

Selected Characteristics for Census Divisions and Census Subdivisions, 1986 Census - 100% data

No.	Characteristics	Rocky Point 3, R	Scotchfort 4, R	Sherwood, COM	Southport, COM	Union, COM	Victoria, COM
CENSUS FAMILY CHARACTERISTICS (concluded)							
Children in Census Families							
1.	Total number of children at home.....	XXX	55	2,210	560	80	60
by age							
2.	Under 6 years of age.....		15	395	110	20	5
3.	6 - 14 years.....		20	845	255	30	30
4.	15 - 17 years.....		5	335	75	10	5
5.	18 - 24 years.....		10	515	100	15	5
6.	25 years and over.....		-	120	30	5	10
7.	Average number of children per census family(4).....		2.6	1.5	1.7	1.6	1.2
Persons in Private Households							
by census family status and living arrangements							
8.	Total number of persons.....		115	5,595	1,300	185	185
9.	Number of non-family persons.....		20	585	90	15	30
10.	Living with relatives (5).....		20	185	35	5	10
11.	Living with non-relatives only.....		-	200	20	-	5
12.	Living alone.....		5	205	40	-	10
13.	Number of family persons.....		95	5,005	1,210	170	155
14.	Average number of persons per census family.....		4.3	3.3	3.6	3.6	3.1
15.	Total number of persons 65 years and over.....		5	440	75	15	35
16.	Number of non-family persons 65 years and over.....		5	125	25	5	15
17.	Living with relatives (5).....		5	50	5	5	5
18.	Living with non-relatives only.....		-	15	5	-	-
19.	Living alone.....		-	55	15	5	5
20.	Number of family persons 65 years and over.....		-	320	50	10	20
ECONOMIC FAMILY CHARACTERISTICS							
Economic Families							
21.	Total number of economic families in private households.....		25	1,525	340	50	50
by size of family							
22.	2 persons.....		5	485	85	10	20
23.	3 persons.....		5	345	55	15	15
24.	4 persons.....		5	405	105	15	10
25.	5 or more persons.....		10	290	90	15	5
Persons in Private Households							
26.	Total.....		120	5,590	1,305	185	185
27.	Number of unattached individuals.....		5	405	60	5	20
28.	Number of economic family persons.....		110	5,185	1,240	185	170
29.	Average number of persons per economic family.....		4.5	3.4	3.7	3.6	3.2

Certaines caractéristiques des divisions de recensement et subdivisions de recensement,
recensement de 1986 - données intégrales

West Royalty. COM	Winsloe.COM					Caractéristiques	N°
						CARACTÉRISTIQUES DE LA FAMILLE DE RECENSEMENT (fin)	
						Enfants dans les familles de recensement	
800	450					Nombre total d'enfants à la maison.....	1.
						selon l'âge	
195	120					Moins de 6 ans.....	2.
325	180					6 - 14 ans.....	3.
95	45					15 - 17 ans.....	4.
155	70					18 - 24 ans.....	5.
30	30					25 ans et plus.....	6.
1.5	1.4					Nombre moyen d'enfants par famille de recensement (4).....	7.
						Personnes dans les ménages privés	
						selon la situation des particuliers dans la famille de recensement et modalité de vie	
1,935	1,115					Nombre total de personnes.....	8.
145	60					Nombre de personnes hors famille.....	9.
50	25					Vivant avec des personnes apparentées (5)....	10.
40	10					Vivant avec des personnes non apparentées seulement.....	11.
55	30					Vivant seules.....	12.
1,790	1,055					Nombre de personnes dans les familles.....	13.
3.5	3.4					Nombre moyen de personnes par famille de recensement.....	14.
115	65					Nombre total de personnes de 65 ans et plus... et plus.....	15.
35	10					Vivant avec des personnes apparentées (5)....	16.
15	5					Vivant avec des personnes non apparentées seulement.....	17.
5	-					Vivant seules.....	18.
20	5					Nombre de personnes de 65 ans et plus dans les familles.....	19.
80	50						20.
						CARACTÉRISTIQUES DE LA FAMILLE ÉCONOMIQUE	
						Familles économiques	
515	315					Nombre total de familles économiques dans les ménages privés.....	21.
						selon la taille de la famille	
135	95					2 personnes.....	22.
115	60					3 personnes.....	23.
160	100					4 personnes.....	24.
110	55					5 personnes ou plus.....	25.
						Personnes dans les ménages privés	
1,935	1,120					Total.....	26.
95	40					Nombre de personnes seules.....	27.
1,835	1,080					Nombre de personnes dans la famille économique.....	28.
3.6	3.4					Nombre moyen de personnes par famille économique.....	29.

REFERENCE MATERIAL
IN
ENGLISH

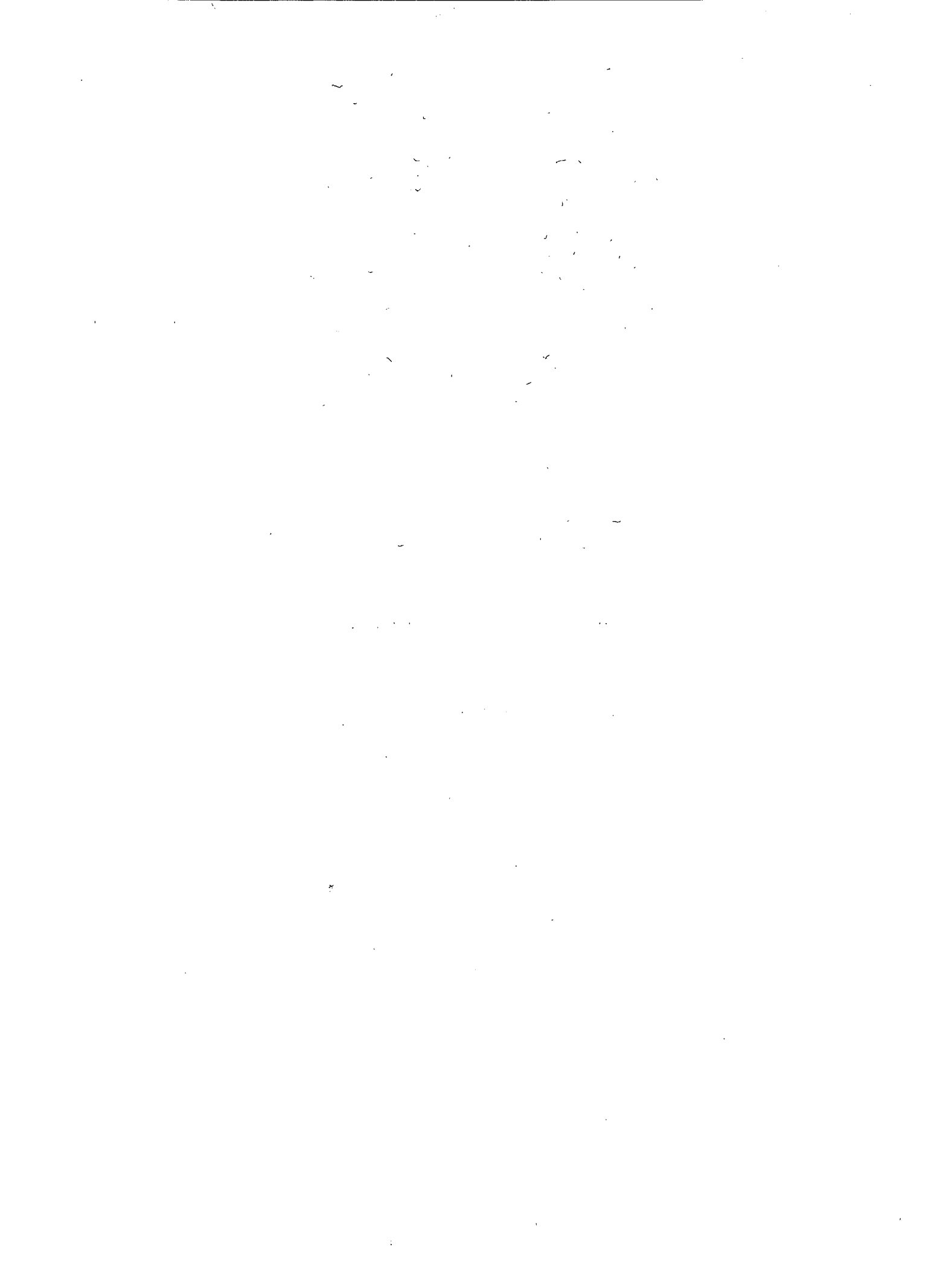

DEFINITIONS

The definitions of geographic terms and census concepts are presented here in summary form only. Users should refer to the **1986 Census Dictionary** (Catalogue No. 99-101E or F) for the full definitions and additional remarks related to these concepts and definitions.

GEOGRAPHIC TERMS:

CENSUS DIVISION (CD)

Refers to the general term applying to census divisions, counties, regional districts, regional municipalities and five other types of geographic areas made up of groups of census subdivisions.

In Newfoundland, Manitoba, Saskatchewan and Alberta provincial law does not provide for geographic areas which are intermediate between the census subdivision and the province. Therefore, census divisions have been created by Statistics Canada in co-operation with the provinces. In all other provinces, the different types of census divisions and their limits are established by provincial law.

CENSUS SUBDIVISION (CSD)

Refers to the general term applying to municipalities, Indian reserves, Indian settlements and unorganized territories.

In Newfoundland, Nova Scotia and British Columbia, the term also describes geostatistical areas that have been created by Statistics Canada in co-operation with the provinces as equivalents for municipalities.

CENSUS SUBDIVISION TYPE

Census subdivisions are classified into various types, according to official designations adopted by provincial or federal authorities. With the exception of unorganized territories, Indian reserves and Indian settlements, hamlets in the Northwest Territories and settlements in the Yukon Territory, the type indicates the municipal status of a CSD. The following list indicates the abbreviations used for the most common CSD types:

BOR Borough
C City - Cité
CM County (Municipality)

COM Community
CT Canton (Municipalité de)
CU Cantons unis (Municipalité de)
DM District (Municipality)
HAM Hamlet
ID Improvement District
LGD Local Government District
LOT Township and Royalty
MD Municipal District
NH Northern Hamlet
NV Northern Village
P Paroisse (Municipalité de)
PAR Parish
R Indian Reserve - Réserve indienne
RM Rural Municipality
RV Resort Village
SA Special Area
SCM Subdivision of County Municipality
SD Sans désignation (Municipalité)
S-E Indian Settlement - Établissement indien
SET Settlement
SRD Subdivision of Regional District
SUN Subdivision of Unorganized
SV Summer Village
T Town
TP Township
UNO Unorganized - Non organisé
V Ville
VC Village Cri
VK Village Naskapi
VL Village
VN Village Nordique

GEOSTATISTICAL AREA

Refers to geographic areas delineated or employed for the tabulation and dissemination of census data. This term applies to provinces and territories, census divisions, census subdivisions, census consolidated subdivisions, census metropolitan areas, census agglomerations, primary census metropolitan areas, primary census agglomerations, census tracts, provincial census tracts, urban areas, federal electoral districts and enumeration areas.

INDIAN RESERVE

Refers to land, the legal title to which is vested in Her Majesty, that has been set apart for the use and benefit of an Indian band and that is subject to the terms of the Indian Act. Since it is generally excluded from local jurisdiction and is administered by the Federal Department of Indian and Northern Affairs Canada (INAC), it is classified as a census subdivision (CSD) by Statistics Canada.

INDIAN SETTLEMENT

Refers to places, identified by the Federal Department of Indian and Northern Affairs Canada (INAC) for statistical purposes only, where a self-contained group of at least 10 Indian people reside more or less permanently. Indian settlements are usually located on Crown lands under federal or provincial jurisdiction. They have not been set apart for the use and benefit of an Indian band as is the case with Indian reserves.

LAND AREA

Refers to area measurement in square kilometres and excludes, wherever feasible, large bodies of water.

POPULATION DENSITY

Refers to the number of persons per square kilometre of land area.

PROVINCE

Refers to the major political division of Canada. From a statistical point of view, it is a basic unit for which data are tabulated and cross-classified. In census publications, provincial tables include the Yukon Territory and the Northwest Territories.

REFERENCE MAP

Refers to a map that identifies and locates the boundaries of census geostatistical areas.

CENSUS CONCEPTS:

AGE

Refers to the age at last birthday (as of the census reference date, June 3, 1986). This variable is derived from the date of birth question which asks day, month and year of birth. Persons who were unable to give the exact date of birth were asked to give the best possible estimate.

CENSUS FAMILY

Refers to a husband and a wife (with or without children who have never married, regardless of age), or a lone parent of any marital status, with one or more children who have never married,

regardless of age, living in the same dwelling. For census purposes, persons living in a common-law type of arrangement are considered as now married, regardless of their legal marital status; they accordingly appear as a husband-wife family in most census family tables.

CENSUS FAMILY COMPOSITION

Refers to the classification of census families in terms of the number and/or age groups of children at home.

CENSUS FAMILY LIVING ARRANGEMENTS

Refers to the classification of persons in terms of whether they are members of a family household or a non-family household, and whether they are family or non-family persons.

CENSUS FAMILY STATUS

Refers to the classification of the population into family and non-family persons.

Family persons refers to household members who belong to a census family. They, in turn, are further classified as follows:

The terms Husband and Wife refer to persons living in the same dwelling as spouses. Persons living common-law are considered, for census purposes, as now married, regardless of their legal marital status, and accordingly appear as a husband-wife family in most of the published tables.

Lone parent refers to a mother or a father, with no spouse present, living in a dwelling with one or more never-married children.

Child refers to sons and daughters (including adopted children and stepchildren) who have never married, regardless of age, and are living in the same dwelling as their parent(s). Sons and daughters who have ever been married, regardless of their marital status at enumeration, are not considered as members of their parents' family, even though they are living in the same dwelling.

Non-family persons refers to household members who do not belong to a census family. They may be related to the household reference person - Person 1 - (e.g., brother-in-law, cousin, grandparent) or

unrelated (e.g., lodger, room-mate, employee). A person living alone is always a non-family person.

CENSUS FAMILY STRUCTURE

Refers to the classification of census families into husband-wife families (with or without children present) and lone-parent families by sex of parent. Husband-wife families may be further disaggregated into "Now-married Couples" and "Common-law Couples".

ECONOMIC FAMILY

Refers to a group of two or more persons who live in the same dwelling and are related to each other by blood, marriage or adoption. Persons living common-law are considered, for census purposes, as now married regardless of their legal marital status; they accordingly appear as married couples in the economic family tables.

ECONOMIC FAMILY STATUS

Refers to the classification of population in terms of whether or not they are members of an economic family.

Economic family persons refers to household members who are members of an economic family.

Unattached individuals refers to household members who are not members of an economic family. A person living alone is always an unattached individual.

HOUSEHOLD SIZE

Refers to the number of persons in a private household.

HOUSEHOLD TYPE

Refers to the basic division of private households into family and non-family households. Family household refers to a household that contains at least one census family (e.g., persons living in the same dwelling who have a husband-wife or parent and never-married child relationship). One-family household refers to a single census family that occupies one private dwelling. The family may be that of the person responsible for household payments (primary family) or a family in which the person responsible for household payments is not a member (secondary family). A multiple-

family household is one in which two or more census families occupy the same private dwelling. Additional persons may or may not be present in such a household.

A non-family household refers to one person who lives alone in a private dwelling, or to a group of persons who occupy a private dwelling and do not constitute a census family.

MARITAL STATUS

Refers to the conjugal status of a person.

Now married (excluding separated)

Persons whose husband or wife is living, unless the couple is separated or a divorce has been obtained. Persons living common-law are considered as "Now married".

Separated

Persons who have been deserted or who have parted because they no longer want to live together, but have not obtained a divorce.

Divorced

Persons who have obtained a legal divorce and who have not remarried.

Widowed

Persons who have lost their spouse through death and who have not remarried.

Never married (single)

Persons who have never married (including all persons less than 15 years of age) and persons whose marriage was annulled.

MOTHER TONGUE

Refers to the first language learned in childhood and still understood by the individual at the time of the census.

In 1986, the following instructions were provided to respondents:

"You should report the first language you learned in childhood, that is, before you went to school. If you no longer understand that language, report the second language you learned. If you are answering for someone else, report the first language that he/she learned in childhood.

If you understand more than one language, report the one you learned first. If you learned two languages at the same time, report the language you **yourself** spoke **most often at home**. If you used the two languages **equally often**, report both.

For a child who has not yet learned a language, report the language he/she will first be learning **at home**. If he/she is learning two languages at the same time, report the one in which he/she is spoken to **most often**. If the two languages are used **equally often**, report both.

Persons who speak an **Indian** language (**from India**) should not report Indian but rather Hindi, Urdu, Punjabi or some other language as applicable. Persons who speak an **Amerindian** language (North American Indian) should report Cree, Ojibway or some other Amerindian language as applicable."

OCCUPIED PRIVATE DWELLING

Refers to a private dwelling in which a person or group of persons is permanently residing on Census Day. Also included are private dwellings whose usual residents are temporarily absent on Census Day. Unless otherwise specified, all data in housing reports are for occupied private dwellings rather than unoccupied private dwellings or dwellings occupied solely by foreign and/or temporary residents.

PRIVATE DWELLING

Refers to a separate set of living quarters with a private entrance either from outside or from a common hall, lobby, vestibule or stairway inside the building. The entrance to the dwelling must be one which can be used without passing through the living quarters of someone else.

PRIVATE HOUSEHOLD

Refers to a person or group of persons (other than foreign residents) who occupy a private dwelling and do not have a usual place of residence elsewhere in Canada. The number of private households equals the number of occupied private dwellings.

SEX

Refers to the gender of the respondent.

STRUCTURAL TYPE OF DWELLING

Refers to the structural characteristics and/or dwelling configuration, that is, whether the dwelling is a detached single house, apartment in a high-rise building, a row house, a mobile home, etc.

Structural Type of Dwelling - 1986 Census Publication Categories:

- Single-detached House - A single dwelling not attached to any other dwelling or structure (except its own garage or shed). A single-detached house has open space on all sides, and has no dwellings either above or below it.
- Apartment in a Building that Has Five or More Storeys - A dwelling unit in a high-rise building which has five or more storeys.
- Movable Dwelling (Comprises "Mobile Home" and "Other Movable Dwelling".)

Mobile Home - A single dwelling, designed and constructed to be transported on its own chassis, and capable of being moved on short notice.

Other Movable Dwelling - A single dwelling, other than a mobile home, used as a place of residence, but capable of being moved on short notice, such as a tent, recreational vehicle, motor home, railroad car, or houseboat.

- Other Dwelling (Comprises "Semi-detached House", "Row House", "Other Single Attached House", "Apartment or Flat in a Detached Duplex" and "Apartment in a Building that Has Less than Five Storeys".)

In 1986, the term "single-detached house" replaces "single-detached" and "single house", as used in previous censuses.

In 1976, 1981 and 1986, the term "movable dwelling" refers to mobile homes and other movable dwellings.

TENURE

Refers to whether some member of the household owns or rents the dwelling.

A dwelling is classified as "owned" even if it is not fully paid for, such as one which has a mortgage or some other claim on it. The dwelling may be situated on rented or leased land or be part of a condominium (whether registered or unregistered).

A dwelling is classified as "rented" even if it is provided without cash rent or at a reduced rent or if the dwelling is part of a co-operative. For census purposes, in a co-operative all members jointly own the co-operative and occupy their dwelling units under a lease agreement.

For historical and statutory reasons, shelter occupancy on reserves does not lend itself to the usual classification by standard tenure categories. Therefore, a special category on reserve has been created for 1986 Census products to apply to all occupied private dwellings on reserves whether originally reported as owned or rented. Thus, tenure categories owned and rented refer to occupied private non-reserve dwellings only.

DATA QUALITY

GENERAL

The 1986 Census was a large and complex undertaking and, while considerable effort was taken to ensure high standards throughout all collection and processing operations, the resulting estimates are inevitably subject to a certain degree of error. Users of census data should be aware such error exists, and have some appreciation of its main components, so that they can assess the usefulness of census data for their purposes and the risks involved in basing conclusions or decisions on these data.

Errors can arise at virtually every stage of the census process from the preparation of materials, through the listing of dwellings and data collection to processing. Some errors occur more or less at random, and when the individual responses are aggregated for a sufficiently large group, such errors tend to cancel out. For errors of this nature, the larger the group, the more accurate the corresponding estimate. It is for this reason that users are advised to be cautious when using small estimates. There are some errors, however, which might occur more systematically, and which result in "biased" estimates. Because the bias from such errors is persistent no matter how large the group for which responses are aggregated, and because bias is particularly difficult to measure, systematic errors are a more serious problem for most data users than the random errors referred to previously.

For census data in general, the principal types of error are as follows:

- **coverage errors**, which occur when dwellings and/or individuals are missed, incorrectly included or double counted;

- **non-response errors**, which result from the fact that responses cannot be obtained from a small number of households and/or individuals, because of extended absence or some other reason;
- **response errors**, which occur when the respondent, or sometimes the Census Representative, misunderstands a census question, and records an incorrect response;
- **processing errors**, which can occur at various steps including: **coding**, when "write-in" responses are transformed into numerical codes by clerks; **data capture**, when responses are transferred from the census questionnaire to computer tapes by key-entry operators; and **imputation**, when a "valid", but not necessarily correct, response is inserted into a record by the computer to replace missing or "invalid" data ("valid" and "invalid" referring to whether or not the response is consistent with other information on the record);
- **sampling errors**, which apply only to the supplementary questions on the "long form" asked of a one-fifth sample of households, and which arise from the fact that the results for these questions, when weighted up to represent the whole population, inevitably differ somewhat from the results which would have been obtained if these questions had been asked of all households.

The above types of error each have both random and systematic components. Usually, however, the systematic component of sampling error is very small in relation to its random component. For the other non-sampling errors, both random and systematic components may be significant.

Since the data contained in this set of tabulations do not involve the supplementary questions on the "long form", they are not subject to any sampling error. They are, however, subject to coverage errors and to the other non-sampling errors referred to above.

COVERAGE ERRORS

Coverage errors affect the accuracy of the census counts, that is the sizes of the various census universes: population, families, households and dwellings. While steps have been taken to correct certain identifiable errors, the final counts are still subject to some degree of error resulting from persons or dwellings being missed, incorrectly included in the census or double counted.

Missed dwellings or persons result in **undercoverage**. Dwellings can be missed because of misunderstanding of enumeration area (EA) boundaries, or because dwellings are hidden or appear uninhabitable. Persons can be missed when their dwelling is missed or classified as vacant, or when individual household members are omitted from the questionnaire because the respondent misinterprets the instructions on whom to include. Some individuals may be missed because they have no usual residence and did not spend census night in any dwelling.

Dwellings or persons that are incorrectly included or double counted result in **overcoverage**. Overcoverage of dwellings can occur when structures unfit for habitation are listed as dwellings, or when units which do not meet the census definition of a dwelling are listed separately, instead of being treated as part of a larger dwelling. Double counting of dwellings can occur, for example, because of ambiguity over EA boundaries. Persons can be double counted because their dwelling is double counted or because the guidelines on whom to include on the questionnaire have been misunderstood. Occasionally, someone who is not a Canadian resident may, incorrectly, be enumerated in the census. On average, overcoverage is less likely to occur than undercoverage and, as a result, counts of dwellings and persons are likely to be slightly underestimated.

In 1986, four studies were undertaken to measure different aspects of coverage error. First, a sample of dwellings listed as vacant were revisited to verify that they really were vacant on Census Day. Adjustments have been made to the final census counts for households missed because their dwelling was incorrectly classified as vacant. Secondly, a sample of persons enumerated as temporary residents was selected to verify whether or not they were enumerated at their usual place of residence. Based on this sample, estimates were obtained of the number of persons missed because they were temporarily absent from their usual place of residence. Corresponding adjustments were made to the final population counts. Despite these adjustments, the final counts are still subject to some undercoverage. For Canada as a whole and for each province, the magnitude of this residual undercoverage in the 1986 Census is being measured by means of a special study known as the Reverse Record Check. The results of this study were not available at the time this publication was produced, but similar studies conducted during previous censuses indicate an overall undercoverage rate of approximately 2% for both persons and households. Undercoverage tends to be higher for certain segments of the population such as young adult males and recent immigrants.

Undercoverage is offset to some degree by overcoverage errors, and in 1986 for the first time a special study was carried out to investigate overcoverage errors. Again, results were not available at the time this publication was produced.

OTHER NON-SAMPLING ERRORS

While coverage errors affect the number of units in the various census universes, other errors affect the characteristics of those units.

Sometimes, it is not possible to obtain a complete response from a household, even though the dwelling was identified as occupied and a questionnaire dropped off. The household members may have been away throughout the census period or, in rare instances, the householder may have refused to complete the form. More frequently, the questionnaire is returned but information is missing for some questions or individuals. Considerable effort is devoted to ensuring as complete a response as possible. Census Representatives edit the questionnaires and follow up any missing information. The Census Representative's work is then checked by both a supervisor and a quality control technician. Despite this, at the end of the collection stage, a small number of responses are missing. Although missing entries are eliminated during processing, there remains some potential non-response error. This is particularly serious if the non-respondents differ in some respects from the respondents since, as described in a later paragraph, a missing value is replaced by the corresponding entry for a "similar" record. If respondents and non-respondents differ in terms of the characteristics involved, this procedure will result in non-response bias.

Even when a response is obtained, it may not be entirely accurate. The respondent may have misinterpreted the question or may have guessed the answer, especially when answering on behalf of another, possibly absent, household member. Such errors are referred to as response errors. While response errors usually arise from inaccurate information provided by respondents, they can also result from mistakes by the Census Representative when completing certain parts of the questionnaire such as structural type of dwelling, or when calling back to obtain a missing response.

Some of the questions on the census document require a written response. During regional processing, these "write-in" entries are given a numeric code. Coding errors can occur, especially when the code list is extensive (as with, for example, language, ethnic origin, industry and occupation), and when the written response is

ambiguous, incomplete or difficult to read. Coding errors are controlled, though not completely eliminated, by verifying a sample of each coder's work and taking corrective action where necessary.

After the coding and certain other manual processing steps are complete, the information on the questionnaires is key-entered onto a computer file. Two procedures are used to control the number of data capture errors. First, certain edits (such as range checks) are performed as the data are keyed. Secondly, a sample from each batch of documents is re-keyed and compared with the original entries. If there is more than a specified number of errors among the original entries, the whole batch is re-keyed.

Once the data have been captured, they are sent to Ottawa where they undergo a series of computer checks to identify missing or inconsistent responses. In the case of inconsistent responses, it has first to be decided which response is to be considered invalid. Invalid or missing responses must then be replaced by valid responses, that is, responses which are consistent with other data on the record. For a small proportion of cases, the correct response can be inferred from other data on the record. In most cases, however, this is not possible and a valid response is obtained from a "donor" record selected at random from among a group of consistent records which are similar to the invalid record in terms of a number of related characteristics. There is, of course, no guarantee that the imputed value will necessarily be the correct response for the individual concerned. However, provided the missing or invalid records are similar, on average, to the valid records, any imputation errors will more or less cancel out when results are tabulated for a sufficiently large geographical area or subgroup of the population.

Various studies are being carried out to evaluate the quality of the responses obtained in the 1986 Census. For each question, response rates and edit failure rates have been calculated. These can be useful in identifying the potential for non-response and other errors. Also, tabulations from the 1986 Census have been or will be compared with corresponding estimates from previous censuses, from sample surveys (such as the Labour Force Survey) and from various administrative records (such as birth registrations and municipal assessment records). Such comparisons can indicate potential quality problems or at least discrepancies between the sources.

In addition to these aggregate-level comparisons, there are some micromatch studies in progress, in which census responses are compared with another

source of information at the individual record level. For certain "stable" characteristics (such as age, sex, mother tongue, place of birth, etc.), the responses obtained in the 1986 Census, for a sample of individuals, are being compared with those for the same individuals in the 1981 Census. Also, following the 1986 Census, a sample of persons was re-enumerated, primarily to determine overcoverage rates. At the same time, however, interviewers asked a series of detailed questions on language, ethnic origin and structural type of dwelling, the responses to which will be compared with the corresponding census responses in order to identify, and hopefully understand, response errors.

For further information on the quality of census data, contact Social Survey Methods Division at Statistics Canada, Ottawa, Canada K1A 0T6 (613) 991-6929.

CONFIDENTIALITY AND RANDOM ROUNDING

The figures shown in this report have been subjected to a confidentiality procedure known as "random rounding" to prevent the possibility of associating small figures with any identifiable individual. Under this method, all figures including totals are randomly rounded (either up or down) to a multiple of "5". This technique provides strong protection against direct, residual or negative disclosures without adding significant error to the census data. However, since totals are independently rounded, they do not necessarily equal the sum of individual rounded figures in distributions. Also, minor differences can be expected for corresponding totals and cell values in various census tabulations. Similarly, percentages, which are calculated on rounded figures, do not necessarily add to 100. Percentage distributions and rates for the most part are based on rounded data, while percentage changes and averages are based on unrounded data.

Of concern to some users is that small cell counts may suffer a significant distortion as a result of random rounding. This distortion is the protection against disclosure and individual data cells containing these small numbers may lose their precision as a result. Since the rounding is of a random nature, however, when data cells are re-aggregated by the user, the rounding errors tend to cancel out. Distortions may be further reduced by building in the appropriate subtotals into tabulations. Also available is the option of requesting custom tabulations from the census microdata bases. With custom products, random

rounding occurs after data cells have been aggregated thus minimizing any distortion.

In addition to random rounding, procedures such as **area** and **cell suppression** have been adopted to further protect the confidentiality of individual responses.

With **area suppression**, all characteristic data for the geographic area are deleted and replaced with the symbol (XXX). The extent to which data are suppressed depends upon whether the area is a standard geographic area, i.e. aggregated from enumeration areas (federal electoral districts, census divisions, census subdivisions, census tracts, etc.) or a non-standard area specified by the user for a custom tabulation. Data are deleted if the population is less than 40 persons for standard areas and less than 100 persons for non-standard areas. For tables involving income distributions, the suppression of data is extended to geographic areas with a total population of less than 250. Suppressed data are, however, included in the appropriate higher aggregate subtotals and totals. This technique is being implemented for all products involving subprovincial data (i.e. Profile series, basic summary data products, semi-custom and custom data products) collected on a 100% or 20% sample basis.

Note: For data collected on a 20% sample basis, area suppression is based on the non-institutional population rather than the total population since sample data were not collected for the institutional population.

With **cell suppression**, the minimum acceptable value for a cell is specified. All cell values below the designated cut-off are deleted and replaced by the symbol (XXX). However, the suppressed data are included in the appropriate higher aggregate subtotals and totals. For 1986 data products, two different methods of cell suppression are being implemented. For publications in "The Nation" and "Special Interest" series involving income, detailed occupation or detailed industry, the distribution is being suppressed where less than 250 persons or units are involved. In semi-custom and custom tabulations of variables collected on a sample basis, all cells with a value of "5" (after random rounding) are being suppressed.

SPECIAL NOTES

ADJUSTMENTS TO GEOSTATISTICAL AREAS

Users should be aware that census geostatistical areas are subject to change from one census to the

next. Therefore, when using data from two or more censuses, the user must be aware of, and take into consideration, any changes to the geographic limits of the areas being compared. To assist users in this comparison, population counts of the 1981 Census are included in this publication and they have been adjusted, where necessary, to account for 1981 to 1986 intercensal boundary changes. Population counts from the 1981 Census that have been subject to such adjustment are identified and footnoted.

Following the 1981 Census, several errors were detected in population counts reported. Where this occurred, the 1981 counts reported in these publications have been adjusted accordingly. Users wishing additional information in this regard should contact the Geography Division of Statistics Canada.

All land area measurements apply to the limits in effect on January 1, 1986, the geographic reference date for the 1986 Census of Canada. The map scales used to measure land area vary greatly and land areas are measured using a digital planimeter and exclude, as much as possible, large bodies of water. The Census of Canada provides unofficial land area measurements only in order to calculate population density data. Official land area measurements for Canada, the provinces and territories are available from Energy, Mines and Resources Canada, Surveys and Mapping Branch.

GEOGRAPHIC REFERENCE DATE

All data reported for census subdivisions are based on the boundaries in effect on January 1, 1986 provided that the information and documentation regarding these boundaries were in the hands of Statistics Canada by March 1, 1986. Where information was not received or was received after March 1, 1986, the name, status and/or limits of census subdivisions may not correspond to those recognized by provincial authorities.

POPULATION COUNTS BASED ON USUAL RESIDENCE

The population counts shown here for a particular area represent the number of Canadians whose usual place of residence is in that area, regardless of where they happened to be on Census Day. Also included are any Canadians staying in a dwelling in that area on Census Day and having no usual place of residence elsewhere in Canada. In most areas, there is little difference between the number of usual residents and the number of people staying in the area on Census Day. For certain

places, however, such as tourist or vacation areas, or those including large work camps, the number of people staying in the area at any particular time could significantly exceed the number of usual residents shown here.

INCOMPLETELY ENUMERATED INDIAN RESERVES AND INDIAN SETTLEMENTS

On some Indian reserves and Indian settlements in the 1986 Census, enumeration was not permitted or was interrupted before it could be completed.

Data for 1986 are therefore not available for the incompletely enumerated reserves and settlements and are not included in tabulations. Data for geographic areas containing one or more of these reserves or settlements are therefore noted accordingly. Because of the missing data, users are cautioned that for affected geographic areas, comparisons (e.g., percentage change) between 1981 and 1986 are not exact. While for higher level geographic areas (Canada, provinces, census metropolitan areas and census agglomerations) the impact of the missing data is very small, the impact can increase for smaller areas containing a larger proportion of affected reserves and settlements.

While it is not possible to estimate the population of each incompletely enumerated reserve, estimates of the missed total population and total occupied dwellings at the provincial level have been made and are shown in Appendix 1.

Note, however, that it was not possible to estimate any characteristics of the missed population, even at the provincial level.

A list of incompletely enumerated Indian reserves and Indian settlements is shown in Appendix 2 together with the province, census division and, where applicable, the census metropolitan area or census agglomeration (CMA/CA) in which each is located.

COMPARABILITY AND QUALITY OF DATA ON MOTHER TONGUE

Comparison between 1981 and 1986. The question on mother tongue was the same in the last two censuses, but the instructions to the respondents were modified. In 1981, the respondents were asked to indicate only one language; nevertheless, 597,980 persons reported more than one. This instruction was dropped from the 1986 Census. Under the new instructions, people could

indicate two mother tongues if they had learned them at the same time and had spoken one as frequently as the other when they were children.

The number of multiple responses given in the 1986 Census was significantly higher than that given in the 1981 Census. This increase was the result either of the changes made in the questionnaire, or of changes in the way in which the population answers language questions or of an increase in the number of persons who learned more than one language as a mother tongue. In 1986, 954,940 persons provided a multiple response.

When the 1981 data were processed, only one language was retained, even in cases where the respondent reported more than one. In 1986, responses indicating more than one language were accepted.

In order to facilitate the determination of the trends between 1981 and 1986, two methods of comparison were established. The 1986-based method involves presenting the data from the previous census showing the multiple responses obtained in 1981. The 1981-based method involves adjusting the results of the 1986 Census based on the methods used in 1981. In cases where several languages were reported, the multiple responses were distributed among the component languages.

These adjustments make it easier to relate the 1986 data to the 1981 data, but do not make the results of the two censuses entirely comparable.

The 1986 classification of languages differs from that used in 1981, especially with regard to aboriginal languages. Appendix B of the 1986 Census Dictionary (Catalogue No. 99-101E) provides a description of the changes.

Quality of data on aboriginal languages. Users should be aware that the data for some Indian reserves and Indian settlements are not available (see previous note).

For further information regarding data on mother tongue, please contact the Housing, Family and Social Statistics Division, Statistics Canada, Ottawa, Canada K1A 0T6 (613) 991-2563.

STRUCTURAL TYPE OF DWELLING

In the 1986 Census, there was a higher rate of non-response to the structural type of dwelling question than in 1981 (2.3% compared with 0.5%). It should be noted that the information on structural type was reported by the Census Representative in

1986, whereas in 1981, it was reported by the household respondent. The impact of this higher non-response on overall data quality should be small except in a limited number of geographic areas where non-responses may have been concentrated.

Movable dwellings, one category of structural type of dwelling, was suspected to be under-reported in the 1986 Census. This is thought to be due to the misclassification of a number of Mobile Homes as other structural types, primarily single-detached dwellings. For large geographic areas, this error is not expected to have a significant impact upon other dwelling categories because of the relatively larger number of dwellings in those areas.

A more detailed description of the quality of the structural type of dwelling data will be available in a forthcoming evaluation report.

CENSUS SUBDIVISION LIMITS

In a few cases, errors have been found in the 1986 geographic limits of certain census subdivisions following the release of final population counts. Due to operational constraints, it was not possible to make adjustments to the 1986 Census data shown in the tables of this publication. Listed below are the census subdivisions known to be in error at the time of printing. For these areas, the original and revised total population counts are shown below:

New Brunswick

Canterbury, PAR, New Brunswick	
1986 total population reads	678
should read	623

Meductic, VL, New Brunswick	
1986 total population reads	182
should read	237

Saskatchewan

Cumberland House, NV, Saskatchewan	
1986 total population reads	862
should read	935

Division No. 18, Unorganized, UNO, Saskatchewan	
1986 total population reads	1,709
should read	1,636

British Columbia

Port Simpson 1, R, British Columbia	
1986 total population reads	150
should read	587

Skeena-Queen Charlotte, Subd. A, SRD, British Columbia	
1986 total population reads	861
should read	191

Tsimpsean 2, R, British Columbia	
1986 total population reads	111
should read	344

Yukon

Carcross, SET, Yukon	
1986 total population reads	209
should read	142

Carcross 4, R, Yukon	
1986 total population reads	0
should read	67

Errors in 1981 Census counts have been corrected in this publication for the following census subdivisions:

Little Bay, COM, Newfoundland
Division No. 8, Subd. C, SUN, Newfoundland
Duck Lake No. 463, RM, Saskatchewan

Consequently, counts for these areas will differ from counts shown in publications and other output products released prior to the errors being detected.

APPENDIX 1. Population and Occupied Private Dwellings, Showing Estimates for Incompletely Enumerated Indian Reserves and Indian Settlements, for Canada, Provinces and Territories, 1986

	Excluding incompletely enumerated Indian reserves and Indian settlements		Estimates for incompletely enumerated Indian reserves and Indian settlements		Including estimates on incompletely enumerated Indian reserves and Indian settlements	
	Population	Occupied private dwellings (1)	Population	Occupied private dwellings (1)	Population	Occupied private dwellings (1)
CANADA	25,309,331	9,046,933	44,733	10,600	25,354,064	9,057,533
Newfoundland	568,349	159,917	-	-	568,349	159,917
Prince Edward Island	126,646	40,872	-	-	126,646	40,872
Nova Scotia	873,176	297,224	23	6	873,199	297,230
New Brunswick	709,442	232,701	980	271	710,422	232,972
Quebec	6,532,461	2,370,889	7,815	1,582	6,540,276	2,372,471
Ontario	9,101,694	3,243,752	11,821	3,112	9,113,515	3,246,864
Manitoba	1,063,016	384,324	8,216	1,673	1,071,232	385,997
Saskatchewan	1,009,613	360,467	585	123	1,010,198	360,590
Alberta	2,365,825	840,527	9,453	1,949	2,375,278	842,476
British Columbia	2,883,367	1,094,217	5,840	1,884	2,889,207	1,096,101
Yukon Territory	23,504	8,143	-	-	23,504	8,143
Northwest Territories	52,238	13,900	-	-	52,238	13,900

(1) Includes all private dwellings occupied by usual residents as well as private dwellings occupied solely by foreign and/or temporary residents.

...the ... of ...

...the ... of ...

...the ... of ...

...the ... of ...

...the ... of ...

...the ... of ...

...the ... of ...

...the ... of ...

...the ... of ...

...the ... of ...

...the ... of ...

...the ... of ...

...the ... of ...

...the ... of ...

...the ... of ...

APPENDIX 2. Incompletely Enumerated Indian Reserves and Indian Settlements

CANADA

Name	Type	Province	Census Division	CMA/CA
Akwesasne 15	R	Quebec	Huntingdon	
Akwesasne 59	R	Ontario	Stormont – Dundas and Glengarry United Counties	Cornwall
Alexander 134	R	Alberta	Division No. 11	Edmonton
Alkali Lake 1	R	B.C.	Cariboo Regional District	Williams Lake
Andy Cahoose Meadow 16	R	B.C.	Cariboo Regional District	
Attawapiskat, 91A	R	Ontario	Kenora District	
Baezaeko River 25	R	B.C.	Cariboo Regional District	Quesnel
Bear Island 1	R	Ontario	Nipissing District	
Bearskin Lake	R	Ontario	Kenora District	
Beaver Lake 131	R	Alberta	Division No. 16	Fort McMurray
Becher Bay 1	R	B.C.	Capital Regional District	Victoria
Becher Bay 2	R	B.C.	Capital Regional District	Victoria
Big Trout Lake	R	Ontario	Kenora District	
Bridge River 1	R	B.C.	Squamish-Lillooet Regional District	
Burnt Church 14	R	N.B.	Northumberland County	
Canoe Creek 1	R	B.C.	Thompson-Nicola Regional District	
Cayoosh Creek 1	R	B.C.	Squamish-Lillooet Regional District	
Chilhil 6	R	B.C.	Squamish-Lillooet Regional District	
Cold Lake 149	R	Alberta	Division No. 12	
Cold Lake 149A	R	Alberta	Division No. 12	
Cold Lake 149B	R	Alberta	Division No. 12	
Crane River 51	R	Manitoba	Division No. 19	
Dakota Plains 6A	R	Manitoba	Division No. 9	
Dakota Tipi 1	R	Manitoba	Division No. 9	
Dauphin River 48A	R	Manitoba	Division No. 19	
Deer Lake	S-E	Ontario	Kenora District	
Dog Creek 1	R	B.C.	Cariboo Regional District	Williams Lake
Ebb and Flow 52	R	Manitoba	Division No. 17	
Enderby 2	R	B.C.	North Okanagan Regional District	
Ermineskin 138	R	Alberta	Division No. 11	
Esquimalt	R	B.C.	Capital Regional District	Victoria
Factory Island 1	R	Ontario	Cochrane District	
Fort Albany (Part) 67	R	Ontario	Kenora District	
Fort Albany (Part) 67	R	Ontario	Cochrane District	
Fort Alexander 3	R	Manitoba	Division No. 19	
Fort Hope 64	R	Ontario	Kenora District	
Fountain 1	R	B.C.	Squamish-Lillooet Regional District	
Fountain 3	R	B.C.	Squamish-Lillooet Regional District	

APPENDIX 2. Incompletely Enumerated Indian Reserves and Indian Settlements

CANADA

Name	Type	Province	Census Division	CMA/CA
Fountain 11	R	B.C.	Squamish-Lillooet Regional District	
Gibson 31	R	Ontario	Muskoka District Municipality	
Goulais Bay 15A	R	Ontario	Algoma District	
Heart Lake 167	R	Alberta	Division No. 16	Fort McMurray
Jackhead 43	R	Manitoba	Division No. 19	
Johny Sticks 2	R	B.C.	Cariboo Regional District	Williams Lake
Kahnawake 14	R	Quebec	LaPrairie	Montréal
Kamloops 1	R	B.C.	Thompson-Nicola Regional District	Kamloops
Kasabonika Lake	R	Ontario	Kenora District	
Katit 1	R	B.C.	Central Coast Regional District	
Keeseekoose 66	R	Saskatchewan	Division No. 9	
Kettle Point 44	R	Ontario	Lambton County	
Kingfisher 1	R	Ontario	Kenora District	
Kingsclear 6	R	N.B.	York County	Fredericton
Kushya Creek 7	R	B.C.	Cariboo Regional District	Quesnel
Lac-Rapide	R	Quebec	Pontiac	
Lansdowne House	S-E	Ontario	Kenora District	
Lillooet 1	R	B.C.	Squamish-Lillooet Regional District	
Little Black Bear 84	R	Saskatchewan	Division No. 6	
Lizard Point 62	R	Manitoba	Division No. 16	
Long Plain (Part) 6	R	Manitoba	Division No. 9	
Long Plain (Part) 6	R	Manitoba	Division No. 8	
Louis Creek 4	R	B.C.	Thompson-Nicola Regional District	
Louis Squinas Ranch 14	R	B.C.	Cariboo Regional District	
Malahat 11	R	B.C.	Cowichan Valley Regional District	
Marble Canyon 3	R	B.C.	Thompson-Nicola Regional District	
Mayne Island 6	R	B.C.	Capital Regional District	
Mission 5	R	B.C.	Squamish-Lillooet Regional District	
Montana 139	R	Alberta	Division No. 8	
Mount Currie 1	R	B.C.	Squamish-Lillooet Regional District	
Mount Currie 2	R	B.C.	Squamish-Lillooet Regional District	
Mount Currie 8	R	B.C.	Squamish-Lillooet Regional District	
Mount Currie 10	R	B.C.	Squamish-Lillooet Regional District	
Muskrat Dam Lake	R	Ontario	Kenora District	
Nazco 20	R	B.C.	Cariboo Regional District	Quesnel

APPENDIX 2. Incompletely Enumerated Indian Reserves and Indian Settlements

CANADA

Name	Type	Province	Census Division	CMA/CA
Necait 6	R	B.C.	Squamish-Lillooet Regional District	
Nekalliston 2	R	B.C.	Thompson-Nicola Regional District	
Neskainlith 1	R	B.C.	Thompson-Nicola Regional District	
Neskainlith 2	R	B.C.	Thompson-Nicola Regional District	
Nesuch 3	R	B.C.	Squamish-Lillooet Regional District	
North Thompson 1	R	B.C.	Thompson-Nicola Regional District	
Oka 16	R	Quebec	Deux-Montagnes	Montréal
Okanese 82	R	Saskatchewan	Division No. 6	
Oneida 41	R	Ontario	Middlesex County	
Pashilqua 2	R	B.C.	Squamish-Lillooet Regional District	
Pavilion 1	R	B.C.	Squamish-Lillooet Regional District	
Peguis 1B	R	Manitoba	Division No. 19	
Peigan 147	R	Alberta	Division No. 3	
Pigeon Lake 138A	R	Alberta	Division No. 11	
Pine Creek 66A	R	Manitoba	Division No. 19	
Rankin Location 15D	R	Ontario	Algoma District	Sault Ste. Marie
Rolling River 67	R	Manitoba	Division No. 15	
Roseau Rapids 2A	R	Manitoba	Division No. 2	
Roseau River 2	R	Manitoba	Division No. 2	
Sachigo Lake 1	R	Ontario	Kenora District	
Sachigo Lake 2	R	Ontario	Kenora District	
Sahhaltkum 4	R	B.C.	Thompson-Nicola Regional District	
Salmon River Meadow 7	R	B.C.	Cariboo Regional District	
Salmon River 1	R	B.C.	Columbia-Shuswap Regional District	
Samson 137	R	Alberta	Division No. 8	
Samson 137A	R	Alberta	Division No. 8	
Sandy Bay 5	R	Manitoba	Division No. 8	
Sandy Lake 88	R	Ontario	Kenora District	
Sarcee 145	R	Alberta	Division No. 6	Calgary
Saugeen 29	R	Ontario	Bruce County	
Seine River 23A	R	Ontario	Rainy River District	
Seton Lake 5A	R	B.C.	Squamish-Lillooet Regional District	
Sheguiandah 24	R	Ontario	Manitoulin District	
Skeetchestn	R	B.C.	Thompson-Nicola Regional District	

APPENDIX 2. Incompletely Enumerated Indian Reserves and Indian Settlements

CANADA

Name	Type	Province	Census Division	CMA/CA
Slosh 1	R	B.C.	Squamish-Lillooet Regional District	
Sooke 1	R	B.C.	Capital Regional District	Victoria
South Saanich 1	R	B.C.	Capital Regional District	Victoria
Squaam 2	R	B.C.	Thompson-Nicola Regional District	
Squinas 2	R	B.C.	Cariboo Regional District	
Star Blanket 83	R	Saskatchewan	Division No. 6	
Stoney 142, 143, 144	R	Alberta	Division No. 15	
Sucker Creek 23	R	Ontario	Manitoulin District	
Sundayman's Meadow 3	R	B.C.	Cariboo Regional District	Quesnel
Switsemalph 3	R	B.C.	Columbia-Shuswap Regional District	
Switsemalph 6	R	B.C.	Columbia-Shuswap Regional District	
Switsemalph 7	R	B.C.	Columbia-Shuswap Regional District	
Tatelkus Lake 28	R	B.C.	Cariboo Regional District	Quesnel
Thomas Squinas Ranch 2A	R	B.C.	Cariboo Regional District	
Towdystan Lake 3	R	B.C.	Cariboo Regional District	
Towinock 2	R	B.C.	Squamish-Lillooet Regional District	
Trout Lake Alec 16	R	B.C.	Cariboo Regional District	Quesnel
Tzetzzi Lake 11	R	B.C.	Cariboo Regional District	
Ulkatcho 13	R	B.C.	Cariboo Regional District	
Union Bay 4	R	B.C.	Capital Regional District	Victoria
Wapekeka 2	R	Ontario	Kenora District	
Weagamow Lake 87	R	Ontario	Kenora District	
Whispering Pines 4	R	B.C.	Thompson-Nicola Regional District	
White Fish Lake 128	R	Alberta	Division No. 12	
Whitefish River (Part) 4	R	Ontario	Manitoulin District	
Whitefish River (Part) 4	R	Ontario	Sudbury District	
Wildcat 12	R	N.S.	Queens County	
Williams Lake 1	R	B.C.	Cariboo Regional District	Williams Lake
Windy Mouth 7	R	B.C.	Cariboo Regional District	Williams Lake

ACCESSIBLE FROM COAST TO COAST

Statistics Canada's regional reference centres provide a full range of the census products and services. Each reference centre is equipped with a library and a sales counter where users can consult or purchase census publications, microcomputer diskettes, microfiche, maps and more. Each centre has facilities to retrieve information from Statistics Canada's computerized data retrieval systems - CANSIM and TELICHART. A telephone inquiry service is also available with toll-free numbers for regional clients outside local calling areas. Many other services - from seminars to consultations - are offered. Call or write your regional reference centre for information. For a brief description of the products and services available from the 1986 Census, consult the section on Guidelines for Using This Publication.

NEWFOUNDLAND AND LABRADOR

Advisory Services
 Statistics Canada
 3rd Floor, Viking Building
 Crosbie Road
 St. John's, Newfoundland A1B 3P2
 Local calls: 709-772-4073
 Toll-free service: 1-800-563-4255

MARITIME PROVINCES

Advisory Services
 Statistics Canada
 1770 Market St.
 Halifax, Nova Scotia B3J 3M3
 Local calls: 902-426-5331
 Toll-free service: 1-800-565-7192

QUEBEC

Advisory Services
 Statistics Canada
 Guy Favreau Complex
 200 Dorchester Blvd. W.
 Suite 412, East Tower
 Montréal, Quebec H2Z 1X4
 Local calls: 514-283-5725
 Toll-free service: 1-800-361-2831

NATIONAL CAPITAL REGION

Central Inquiries Service
 Statistics Canada
 Lobby, R.H. Coats Building
 Tunney's Pasture
 Ottawa, Ontario K1A 0T6
 Local calls: 613-990-8116
 If outside the local calling area, please dial the toll-free number for your province.

ONTARIO

Advisory Services
 Statistics Canada
 10th Floor, Arthur Meighen Building
 25 St. Clair Avenue East
 Toronto, Ontario M4T 1M4
 Local calls: 416-973-6586
 Toll-free service: 1-800-268-1151

NIPISSING REGION

Advisory Services
 Statistics Canada
 Civic Administration Centre
 225 Holditch Street
 Sturgeon Falls, Ontario P0H 2G0
 Local calls: 705-753-4888
 If outside the local calling area, please dial the toll-free number given above for Ontario residents.

MANITOBA

Advisory Services
 Statistics Canada
 6th Floor, General Post Office Building
 266 Graham Avenue
 Winnipeg, Manitoba R3C 0K4
 Local calls: 204-983-4020
 Toll-free service: 1-800-282-8006

SASKATCHEWAN

Advisory Services
 Statistics Canada
 5th Floor, 530 Midtown Centre
 Regina, Saskatchewan S4P 2B6
 Local calls: 306-780-5405
 Toll-free service: 1-800-667-7164

ALBERTA AND NORTHWEST TERRITORIES

Advisory Services
 Statistics Canada
 2nd Floor, Hys Centre
 11010-101 Street
 Edmonton, Alberta T5H 4C5
 Local calls: 403-420-3027
 Toll-free service: 1-800-222-6400
 N.W.T. call collect: 403-420-2011

BRITISH COLUMBIA AND YUKON

Advisory Services
 Statistics Canada
 Sinclair Centre, Suite 440F
 757 West Hastings Street
 Vancouver, British Columbia V6C 3C9
 Local calls: 604-666-3691
 Toll-free service:
 South and Central B.C.: 1-800-663-1551
 Yukon and Northern B.C.: Zenith 08913

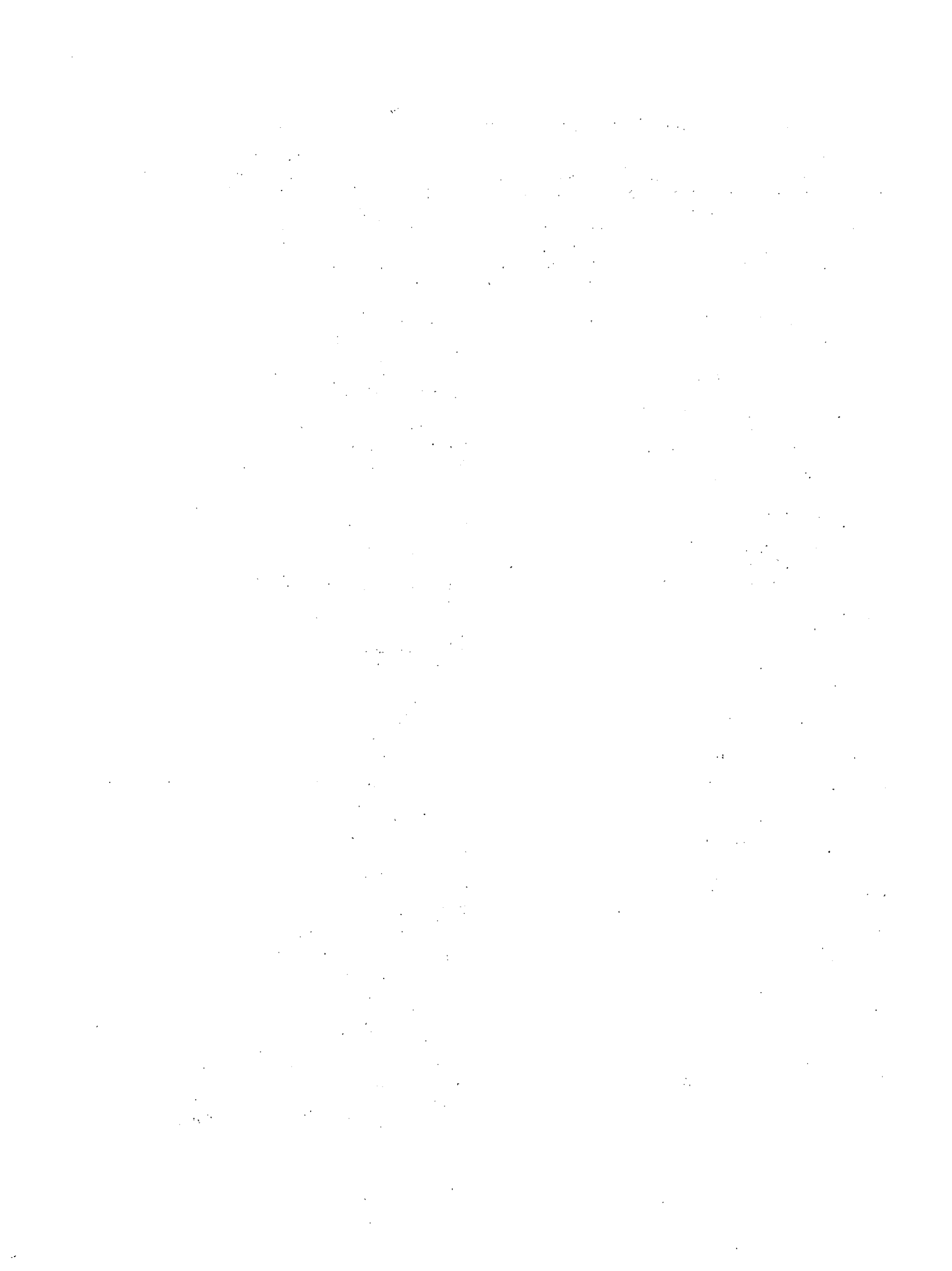

**DOCUMENTS DE RÉFÉRENCE
EN
FRANÇAIS**

DÉFINITIONS

Seul un résumé des définitions des termes géographiques et des concepts du recensement est présenté ici. Les utilisateurs doivent consulter le **Dictionnaire du recensement de 1986** (n° 99-101F ou E au catalogue) pour les définitions complètes et les observations additionnelles pertinentes.

TERMES GÉOGRAPHIQUES:

CARTE DE RÉFÉRENCE

Carte qui définit et situe les limites des unités géostatistiques de recensement.

DENSITÉ DE POPULATION

Nombre de personnes au kilomètre carré de superficie.

DIVISION DE RECENSEMENT (DR)

Terme générique qui désigne les divisions de recensement, les comtés, les districts régionaux, les municipalités régionales et cinq autres types de régions géographiques formés de groupes de subdivisions de recensement.

Les lois provinciales de Terre-Neuve, du Manitoba, de la Saskatchewan et de l'Alberta ne prévoient pas la création de secteurs géographiques intermédiaires entre la subdivision de recensement et la province. C'est pourquoi les divisions de recensement ont été établies par Statistique Canada en collaboration avec les provinces. Dans toutes les autres provinces, les divers types de divisions de recensement sont définis et délimités par des lois provinciales.

ÉTABLISSEMENT INDIEN

Lieu, désigné par le ministère des Affaires indiennes et du Nord Canada (AINC) à des fins statistiques seulement, où un groupe indépendant d'au moins 10 autochtones habitent de façon plus ou moins permanente. Les établissements indiens sont généralement situés sur des terres de la Couronne soumises à l'autorité fédérale ou à celle des administrations provinciales. Contrairement aux réserves indiennes, ces terres ne sont pas réservées à l'usage exclusif d'une bande indienne.

GENRE DE SUBDIVISION DE RECENSEMENT

Les subdivisions de recensement sont classées en divers genres selon les appellations adoptées par les autorités provinciales ou fédérales. À l'exception des territoires non organisés, des réserves indiennes et des établissements indiens, des "hamlets" dans les Territoires du Nord-Ouest et des "settlements" dans le Yukon, le genre de subdivision de recensement indique son statut. Voici la liste des abréviations des genres de subdivisions de recensement les plus courants:

BOR	Borough
C	City - Cité
CM	County (Municipality)
COM	Community
CT	Canton (Municipalité de)
CU	Cantons unis (Municipalité de)
DM	District (Municipality)
HAM	Hamlet
ID	Improvement District
LGD	Local Government District
LOT	Township and Royalty
MD	Municipal District
NH	Northern Hamlet
NV	Northern Village
P	Paroisse (Municipalité de)
PAR	Parish
R	Indian Reserve - Réserve indienne
RM	Rural Municipality
RV	Resort Village
SA	Special Area
SCM	Subdivision of County Municipality
SD	Sans désignation (Municipalité)
S-E	Indian Settlement - Établissement indien
SET	Settlement
SRD	Subdivision of Regional District
SUN	Subdivision of Unorganized
SV	Summer Village
T	Town
TP	Township
UNO	Unorganized - Non organisé
V	Ville
VC	Village Cri
VK	Village Naskapi
VL	Village
VN	Village Nordique

PROVINCE

Principale division politique du Canada. Du point de vue statistique, c'est une unité de base pour laquelle toutes les données sont totalisées et recoupées. Dans les publications du recensement, les tableaux relatifs aux provinces comprennent le Yukon et les Territoires du Nord-Ouest.

RÉSERVE INDIENNE

Territoire dont le titre légal de propriété appartient à Sa Majesté la Reine, qui a été réservé à l'usage et au profit d'une bande indienne et qui est assujéti aux termes de la Loi sur les Indiens. Puisque les réserves indiennes échappent généralement à la compétence des autorités locales et sont administrées par le ministère des Affaires indiennes et du Nord Canada (AINC), elles sont considérées par Statistique Canada comme des subdivisions de recensement (SDR).

SUBDIVISION DE RECENSEMENT (SDR)

Terme générique qui désigne les municipalités, les réserves indiennes, les établissements indiens et les territoires non organisés.

À Terre-Neuve, en Nouvelle-Écosse et en Colombie-Britannique, l'expression désigne également des unités géostatistiques créées comme équivalents des municipalités et délimitées par Statistique Canada en collaboration avec les provinces.

SUPERFICIE

Surface en kilomètres carrés excluant, partout où cela est possible, les grandes nappes d'eau.

UNITÉ GÉOSTATISTIQUE

Toute région géographique délimitée ou utilisée pour la totalisation et la diffusion des données du recensement. L'expression englobe les provinces et territoires, les divisions de recensement, les subdivisions de recensement, les subdivisions de recensement unifiées, les régions métropolitaines de recensement, les agglomérations de recensement, les régions métropolitaines de recensement primaires, les agglomérations de recensement primaires, les secteurs de recensement, les secteurs de recensement provinciaux, les régions urbaines, les circonscriptions électorales fédérales et les secteurs de dénombrement.

CONCEPT DU RECENSEMENT:

ÂGE

Âge au dernier anniversaire de naissance (à la date de référence du recensement, le 3 juin 1986). Cette variable est établie d'après la réponse à la question sur la date de naissance qui demande le jour, le

mois et l'année de naissance. Les personnes qui ne connaissaient pas la date exacte de leur naissance devaient donner la meilleure estimation possible.

COMPOSITION DE LA FAMILLE DE RECENSEMENT

Les familles de recensement sont classées selon le nombre et (ou) les groupes d'âge des enfants à la maison.

ÉTAT MATRIMONIAL

Situation conjugale d'une personne.

Actuellement marié(e) (sauf séparé(e))

Personne dont le conjoint est vivant, à moins que le couple ne soit séparé ou divorcé; les personnes vivant en union libre sont considérées comme actuellement mariées.

Séparé(e)

Personne qui a été abandonnée, ou qui est séparée de son conjoint, légalement ou non, parce qu'elle ne veut plus vivre avec cette personne, mais qui n'a pas obtenu de divorce.

Divorcé(e)

Personne qui a obtenu un divorce et qui ne s'est pas remariée.

Veuf(ve)

Personne dont le conjoint est décédé et qui ne s'est pas remariée.

Célibataire (jamais marié(e))

Personne qui n'a jamais été mariée (y compris toute personne de moins de 15 ans), ou personne dont le mariage a été annulé.

FAMILLE DE RECENSEMENT

Époux et épouse (avec ou sans enfants jamais mariés, peu importe leur âge) ou un parent seul (peu importe son état matrimonial) avec un ou plusieurs enfants jamais mariés (quel que soit leur âge) vivant dans le même logement. Aux fins du recensement, les personnes vivant en union libre sont considérées comme "actuellement mariées", peu importe leur état matrimonial légal; elles figurent donc comme une famille époux-épouse dans la plupart des tableaux sur la famille de recensement.

FAMILLE ÉCONOMIQUE

Groupe de deux personnes ou plus qui vivent dans le même logement et qui sont apparentées par le sang, par alliance ou par adoption. Les personnes qui vivent en union libre sont considérées, aux fins du recensement, comme actuellement mariées, quel que soit leur état matrimonial légal; elles figurent donc comme des couples mariés dans les tableaux sur les familles économiques.

GENRE DE MÉNAGE

Répartition fondamentale des ménages privés en ménages familiaux et en ménages non familiaux. Un ménage familial est un ménage qui comprend au moins une famille de recensement, par exemple, des personnes qui habitent le même logement et qui ont des liens conjugaux (époux-épouse) ou des liens de filiation (parent et enfant jamais marié). Un ménage unifamilial se compose d'une seule famille de recensement qui occupe un logement privé. Il peut s'agir de la famille de la personne responsable des paiements du ménage (famille principale) ou d'une famille dont la personne responsable des paiements du ménage n'est pas membre (famille secondaire). Un ménage multifamilial se compose de deux familles de recensement ou plus qui occupent le même logement privé. D'autres personnes peuvent aussi faire partie d'un tel ménage.

Un ménage non familial est constitué d'une personne qui vit seule dans un logement privé ou d'un groupe de personnes qui partagent un logement privé mais ne forment pas une famille de recensement.

LANGUE MATERNELLE

Première langue apprise dans l'enfance et encore comprise par le recensé au moment du recensement.

En 1986, les instructions ci-après étaient fournies aux recensés:

"Vous devez indiquer la première langue que vous avez apprise dans votre petite enfance, c'est-à-dire avant d'aller à l'école. Si vous ne la comprenez plus, indiquez la seconde langue que vous avez apprise. Si vous répondez pour une autre personne, indiquez la première langue qu'elle a apprise dans sa petite enfance.

Si vous comprenez plusieurs langues, indiquez celle que vous avez apprise en premier lieu. Si vous en avez appris deux

simultanément, indiquez celle que vous parliez **vous-même le plus souvent à la maison**. Si vous les utilisiez également, indiquez-les toutes les deux.

Dans le cas d'un enfant qui n'a pas encore appris à parler, indiquez la langue qu'il apprendra en premier lieu à la maison. S'il apprend simultanément deux langues, indiquez celle dans laquelle on lui parle le plus souvent. Si les deux sont utilisées également, indiquez-les toutes les deux.

Les personnes de langue **indienne (de l'Inde)** ne doivent pas indiquer indien mais plutôt hindi, ourdou, pendjabi ou une autre langue, selon le cas. Les personnes de langue **amérindienne** (indien(ne) de l'Amérique du Nord) doivent indiquer le cri, l'ojibway ou une autre langue amérindienne, selon le cas."

LOGEMENT PRIVÉ

Ensemble distinct de pièces d'habitation ayant une entrée privée donnant sur l'extérieur ou sur un corridor ou un escalier commun à l'intérieur, c'est-à-dire que l'entrée doit donner accès au logement sans qu'on ait à passer par les pièces d'habitation de quelqu'un d'autre.

LOGEMENT PRIVÉ OCCUPÉ

Logement privé occupé de façon permanente le jour du recensement par une personne ou un groupe de personnes. Sont également inclus dans cette catégorie les logements privés dont les résidents habituels sont temporairement absents le jour du recensement. Sauf indication contraire, toutes les données présentées dans les publications sur le logement se rapportent aux logements privés occupés et non à des logements privés inoccupés ou à des logements occupés uniquement par des résidents étrangers et (ou) temporaires.

MÉNAGE PRIVÉ

La ou les personnes (autres que des résidents étrangers) qui occupent un logement privé et n'ont pas de domicile habituel ailleurs au Canada. Le nombre de ménages privés est égal au nombre de logements privés occupés.

MODALITÉ DE VIE DE LA FAMILLE DE RECENSEMENT

Les personnes sont classées selon qu'elles font partie d'un ménage familial ou non familial et selon qu'elles sont membres d'une famille ou personnes hors famille.

MODE D'OCCUPATION

Indique si le logement est possédé ou loué par un membre du ménage.

Un logement est classé "possédé" même s'il est hypothéqué ou grevé d'une autre créance. Le logement peut être situé sur un terrain donné ou pris en location, ou encore faire partie d'un condominium (immeuble en copropriété) enregistré ou non.

Un logement est classé "loué" même s'il est donné en location sans loyer en argent ou à un loyer réduit, ou s'il fait partie d'une coopérative. Aux fins du recensement, tous les membres d'une coopérative ont des parts dans cette coopérative et occupent leur logement en vertu d'un bail.

Pour des raisons historiques et légales, l'occupation des logements dans des réserves ne se prête pas à la classification habituelle en catégories standard de mode d'occupation. Une catégorie spéciale dans une réserve a donc été créée pour les produits du recensement de 1986; cette catégorie s'applique à tous les logements privés occupés dans une réserve, qu'ils aient été, à l'origine, déclarés comme possédé ou loué. Ainsi, les catégories de mode d'occupation propriétaire et locataire ne s'appliquent qu'à des logements privés occupés qui ne sont pas dans des réserves.

SEXE

Qualité d'homme ou de femme.

SITUATION DES PARTICULIERS DANS LA FAMILLE DE RECENSEMENT

Classement de la population en personnes faisant partie d'une famille et en personnes hors famille.

Personnes faisant partie d'une famille - Membres d'un ménage qui font partie d'une famille de recensement. Ces personnes sont classées comme suit:

Époux ou épouse - Personne qui habite le même logement que son conjoint. Les personnes vivant en union libre sont considérées, aux fins du recensement, comme actuellement mariées, quel que soit leur état matrimonial légal, et figurent donc comme des familles époux-épouse dans la plupart des tableaux publiés.

Parent seul - Mère ou père, sans conjoint, qui habite un logement avec un ou plusieurs enfants célibataires (jamais mariés).

Enfant - Fils et filles (y compris les enfants adoptés et les enfants d'un autre lit) qui ne se sont jamais mariés, peu importe leur âge, et qui vivent dans le même logement que leurs parents. Les fils et les filles qui se sont déjà mariés, peu importe leur état matrimonial au moment du recensement, ne sont pas considérés comme des membres de la famille de leurs parents, même s'ils vivent dans le même logement.

Personnes hors famille - Membres d'un ménage qui ne font pas partie d'une famille de recensement. Ils peuvent être apparentés à la personne repère du ménage, la Personne 1 (par ex., beau-frère, cousine ou grand-père) ou non apparentés (par ex., chambreur, compagne d'appartement ou employé). Les personnes qui vivent seules sont toujours considérées comme des personnes hors famille.

SITUATION DES PARTICULIERS DANS LA FAMILLE ÉCONOMIQUE

Classement des personnes selon qu'elles font partie ou non d'une famille économique.

Membres d'une famille économique - Membres d'un ménage qui font partie d'une famille économique.

Personnes seules - Membres d'un ménage qui ne font pas partie d'une famille économique. Une personne vivant seule dans un logement est toujours classée comme une personne seule.

STRUCTURE DE LA FAMILLE DE RECENSEMENT

Classement des familles de recensement en familles époux-épouse (avec ou sans enfants présents) et en familles monoparentales selon le sexe du parent. Les familles époux-épouse peuvent également être recoupées en "Couples mariés" et "Couples vivant en union libre".

TAILLE DU MÉNAGE

Nombre de personnes dans un ménage privé.

TYPE DE CONSTRUCTION RÉSIDEN- TIELLE

Type de construction et(ou) caractéristiques du logement (maison individuelle non attenante,

appartement dans une tour d'habitation, maison en rangée, habitation mobile, etc.).

Type de construction résidentielle - Catégories des publications du recensement de 1986:

- Maison individuelle non attenante - Logement individuel qui n'est joint à aucun autre logement ou construction (sauf à son propre garage ou hangar). Une maison individuelle non attenante est entourée d'espaces libres et n'a aucun logement au-dessus ou en dessous.
- Appartement dans un immeuble de cinq étages ou plus - Logement dans une tour d'habitation qui a cinq étages ou plus.
- Logement mobile (comprend les catégories "habitation mobile" et "autre logement mobile")

Habitation mobile - Logement individuel conçu et construit pour être transporté sur son propre châssis et que l'on peut déplacer sans grand délai.

Autre logement mobile - Logement individuel, autre qu'une habitation mobile, servant de lieu de résidence et que l'on peut déplacer sans grand délai (tente, véhicule de plaisance, caravane motorisée, voiture de chemin de fer ou bateau-maison).

- Autre logement (comprend les catégories "maison jumelée", "maison en rangée", "autre maison individuelle attenante", "appartement ou plain-pied dans un duplex non attenant" et "appartement dans un immeuble de moins de cinq étages")

Au recensement de 1986, l'expression "maison individuelle non attenante" remplace "maison individuelle (ou logement individuel non attenant)" utilisé précédemment.

En 1976, 1981 et 1986, l'expression "logement mobile" désignait les habitations mobiles ainsi que les autres logements mobiles.

QUALITÉ DES DONNÉES

GÉNÉRALITÉS

Le recensement de 1986 a été un projet complexe de grande envergure. Même si l'on a déployé des efforts considérables pour maintenir des normes élevées tout au cours des activités de collecte et de

traitement, les estimations obtenues sont inévitablement entachées d'erreurs. Les utilisateurs doivent savoir que ces erreurs existent et avoir une idée générale des principales composantes du recensement afin d'être en mesure de déterminer si les données du recensement peuvent leur être utiles et évaluer les risques que comporte le fait de baser leurs conclusions ou leurs décisions sur ces données.

Des erreurs peuvent se produire pratiquement à toutes les étapes du recensement, allant de la préparation des documents au traitement des données, en passant par l'établissement des listes des logements et la collecte des données. Certaines erreurs peuvent survenir plus ou moins au hasard et, lorsque les différentes réponses sont agrégées pour un groupe suffisamment grand, elles tendent à s'annuler. Dans le cas des erreurs de cette nature, plus le groupe est grand, plus l'estimation correspondante est exacte. C'est pour cette raison que les utilisateurs sont invités à employer avec une certaine réserve les petites estimations. Par contre, d'autres erreurs peuvent se produire systématiquement et entraîner des estimations "biaisées". Comme le biais découlant de ces erreurs est persistant, peu importe la taille du groupe pour lequel les réponses sont agrégées, et qu'il est particulièrement difficile à mesurer, les erreurs systématiques posent un plus grave problème à la plupart des utilisateurs des données que les erreurs aléatoires mentionnées plus haut.

En ce qui concerne les données du recensement en général, les principaux types d'erreur sont les suivants:

- les **erreurs d'observation**, qui se produisent lorsqu'on oublie des logements ou des personnes, qu'on les englobe à tort ou qu'on les compte deux fois;
- les **erreurs dues à la non-réponse**, qui découlent du fait qu'on n'a pas pu obtenir de réponses d'un petit nombre de ménages et(ou) de personnes à cause d'une absence prolongée ou pour toute autre raison;
- les **erreurs de réponse**, qui surviennent lorsque le répondant, et parfois le recenseur, a mal interprété une question du recensement et a inscrit une mauvaise réponse;
- les **erreurs de traitement**, qui peuvent se produire à diverses étapes, notamment: au **codage**, lorsque les commis transforment les réponses en toutes lettres en codes numériques; à la **saisie des données**, lorsque les préposés à l'introduction des données transfèrent sur les

bandes pour ordinateur les réponses figurant sur le questionnaire du recensement; à l'imputation, lorsque l'ordinateur insère dans un enregistrement une réponse "valide", mais pas nécessairement exacte, pour remplacer des données manquantes ou "invalides" (une réponse est "valide" si elle est conforme aux autres renseignements de l'enregistrement, elle est "invalides" si elle n'est pas conforme);

- les erreurs d'échantillonnage, qui s'appliquent uniquement aux questions supplémentaires figurant sur la formule complète et s'adressant à un échantillon d'un cinquième des ménages; elles résultent du fait que les réponses à ces questions, lorsqu'elles sont pondérées pour représenter l'ensemble de la population, diffèrent inévitablement des résultats qu'on aurait obtenus si on avait posé ces questions à tous les ménages.

Les types d'erreur ci-dessus ont chacun une composante aléatoire et une composante systématique. Toutefois, la composante systématique des erreurs d'échantillonnage est généralement très faible par rapport à la composante aléatoire. Par contre, dans le cas des erreurs non dues à l'échantillonnage, les deux composantes peuvent être importantes.

Étant donné que les données présentées dans cette série de totalisations ne tiennent pas compte des questions supplémentaires figurant sur la formule complète, elles ne sont pas sujettes aux erreurs d'échantillonnage. Elles sont cependant sujettes aux erreurs d'observation et aux autres erreurs non dues à l'échantillonnage mentionnées ci-dessus.

ERREURS D'OBSERVATION

Les erreurs d'observation peuvent influencer sur la précision des chiffres du recensement, c'est-à-dire la taille des divers univers du recensement: la population, les familles, les ménages et les logements. Bien qu'on ait pris quelques mesures pour corriger les erreurs identifiables, une certaine marge d'erreur subsiste toujours dans les chiffres définitifs du fait que des logements ou des personnes ont été oubliés, pris en compte par erreur dans le recensement ou comptés deux fois.

Si des logements ou des personnes n'ont pas été pris en compte alors qu'ils auraient dû l'être, on a un sous-dénombrement. Des logements peuvent être oubliés à la suite d'une mauvaise interprétation des limites des secteurs de dénombrement

(SD) ou du fait que des logements sont cachés ou semblent inhabitables. Des personnes peuvent être oubliées quand le logement est oublié ou classé comme inoccupé, ou quand certains membres des ménages sont omis sur le questionnaire parce que le répondant a mal interprété les instructions concernant les personnes à inclure. Certaines personnes peuvent être oubliées parce qu'elles n'ont aucun lieu habituel de résidence et qu'elles ne se trouvaient dans aucun logement la nuit du recensement.

Les logements ou les personnes qui ont été pris en compte par erreur ou qui ont été comptés deux fois donnent lieu à un surdénombrement. Le surdénombrement des logements peut se produire lorsque des constructions ne convenant pas à l'habitation sont comptées comme des logements ou lorsque des unités qui ne correspondent pas à la définition d'un logement utilisée dans le recensement sont énumérées séparément au lieu d'être considérées comme faisant partie d'un grand logement. Le double compte des logements peut se produire, par exemple dans les cas où les limites des SD ne sont pas clairement définies. Les personnes peuvent être comptées deux fois parce que leur logement est compté deux fois ou parce que les lignes directrices concernant les personnes à inscrire dans le questionnaire ont été mal interprétées. Parfois, une personne qui n'habite pas habituellement le Canada peut être comptée, à tort, dans le recensement. En moyenne, le surdénombrement est moins susceptible de se produire que le sous-dénombrement; les chiffres des logements et des personnes sont donc probablement légèrement sous-estimés.

En 1986, on a entrepris quatre études pour mesurer les différents aspects des erreurs d'observation. Premièrement, on a revisité un échantillon des logements dénombrés comme inoccupés afin de vérifier s'ils étaient vraiment inoccupés le jour du recensement. On a rectifié les chiffres définitifs du recensement pour tenir compte des ménages oubliés parce que leur logement a été classé par erreur comme inoccupé. Deuxièmement, on a prélevé un échantillon des personnes dénombrées comme résidents temporaires pour vérifier si elles ont été dénombrées à leur lieu habituel de résidence. Au moyen de cet échantillon, on a pu estimer le nombre de personnes qui ont été oubliées parce qu'elles étaient temporairement absentes de leur lieu habituel de résidence. On a apporté les corrections correspondantes aux chiffres de population définitifs. Malgré ces corrections, les chiffres définitifs sont encore sujets à un certain sous-dénombrement. Pour l'ensemble du Canada et pour chaque province, on mesure

l'ampleur de ce sous-dénombrement résiduel dans le recensement de 1986 au moyen d'une étude spéciale: la Contre-vérification des dossiers. Les résultats de cette étude n'étaient pas connus au moment de la mise sous presse, mais les études analogues effectuées au cours des recensements antérieurs indiquent un taux global de sous-dénombrement d'environ 2% à la fois pour les personnes et les ménages. Le sous-dénombrement est généralement plus élevé pour certains groupes de la population, tels que les jeunes hommes adultes et les récents immigrants. Le sous-dénombrement est compensé dans une certaine mesure par les erreurs de surdénombrement; en 1986, pour la première fois une étude spéciale est maintenant en cours pour déterminer les erreurs de surdénombrement. Là encore, les résultats n'étaient pas connus au moment de la mise sous presse.

AUTRES ERREURS NON DUES À L'ÉCHANTILLONNAGE

Les erreurs d'observation font varier le nombre d'unités dans les divers univers du recensement, tandis que d'autres genres d'erreur font varier les caractéristiques de ces unités.

Il est parfois impossible d'obtenir d'un ménage une réponse complète, même si le logement a été jugé occupé et un questionnaire a été livré. Les membres du ménage ont pu s'absenter pendant toute la période du recensement ou, dans de rares cas, le chef de ménage a pu refuser de remplir le questionnaire. Il arrive plus souvent que le questionnaire est retourné, mais que les données fournies à certaines questions ou pour certaines personnes sont incomplètes. Nous déployons des efforts considérables pour obtenir la réponse la plus complète possible. Les recenseurs vérifient les questionnaires et effectuent des suivis s'il manque des données. Le travail des recenseurs est ensuite vérifié par un surveillant et un technicien du contrôle qualitatif. Malgré ces mesures, à la fin de la phase de collecte des données, il manque un petit nombre de réponses. Bien que les entrées manquantes soient éliminées pendant le traitement des données, il peut toujours se glisser quelques erreurs dues à la non-réponse. Ce genre d'erreur est particulièrement grave si les non-répondants sont différents des répondants à certains égards puisque, comme on le décrit dans un paragraphe ultérieur, la valeur manquante est remplacée par une valeur correspondante tirée d'un dossier "similaire". Si certaines caractéristiques des non-répondants diffèrent de celles des répondants, cette méthode entraîne un biais dû à la non-réponse.

Même lorsqu'on obtient une réponse, il se peut qu'elle ne soit pas tout à fait précise. Le répondant

peut avoir mal interprété la question ou avoir donné une réponse incertaine, surtout s'il a répondu pour un autre membre du ménage qui était peut-être absent. Ces erreurs sont appelées erreurs de réponse. Bien que les erreurs de réponse soient en général attribuables à des renseignements imprécis fournis par les répondants, elles peuvent parfois être liées à des erreurs qu'a faites le recenseur au moment où il a rempli certaines sections du questionnaire, comme le type de construction résidentielle, ou lorsqu'il a rappelé le répondant pour obtenir des données manquantes.

À certaines questions du recensement, il faut inscrire une réponse en toutes lettres. Pendant le dépouillement au bureau régional, on attribue un code numérique à ces réponses "écrites". Il peut alors se produire des erreurs de codage, surtout lorsque la liste des codes est longue (comme dans le cas de la langue, de l'origine ethnique, de l'industrie et de la profession) ou lorsque la réponse écrite est ambiguë, incomplète ou difficile à lire. En vérifiant un échantillon du travail de chaque préposé au codage et en prenant des mesures correctives s'il y a lieu, on peut contrôler les erreurs de codage, sans toutefois les éliminer complètement.

Après le codage et certaines autres étapes du dépouillement manuel des données, les renseignements figurant sur les questionnaires sont introduits sur clavier dans un fichier d'ordinateur. Deux procédures servent à contrôler le nombre d'erreurs à la saisie des données. Premièrement, certaines vérifications (comme le contrôle des tranches) sont effectuées au moment de l'introduction des données. Deuxièmement, un échantillon de chaque lot de documents est réintroduit et comparé à la série de données originale. Si le nombre d'erreurs dans la série originale est supérieur à un nombre déterminé, tout le lot doit être réintroduit.

Une fois que les données sont saisies, elles sont envoyées à Ottawa, où elles font l'objet d'une série de contrôles informatiques permettant de découvrir des réponses manquantes ou incohérentes. Dans le cas des réponses incohérentes, il faut d'abord décider quelle réponse doit être considérée non valide. Les réponses non valides ou manquantes doivent ensuite être remplacées par de bonnes réponses, c'est-à-dire par des réponses compatibles avec les autres données figurant sur l'enregistrement. Dans une faible proportion de cas, la bonne réponse peut être déduite à partir des autres données de l'enregistrement. Toutefois, dans la plupart des cas, cela est impossible, et la bonne réponse est tirée d'un enregistrement "donneur" choisi au hasard parmi un groupe d'enregistrements cohérents où un certain nombre

de caractéristiques connexes sont similaires à celles de l'enregistrement incomplet. On ne peut bien sûr garantir que la valeur imputée sera nécessairement la bonne réponse pour la personne concernée. Néanmoins, si les enregistrements contenant des données non valides ou manquantes sont, en moyenne, similaires aux enregistrements valides, les erreurs à l'imputation sont plus ou moins éliminées lorsque les résultats sont totalisés pour une région géographique ou un sous-groupe de la population suffisamment important.

On mène actuellement diverses études pour évaluer la qualité des réponses obtenues dans le cadre du recensement de 1986. Pour chaque question, on a calculé des taux de réponse et des taux de rejet à la vérification. Ces taux peuvent servir à déterminer la présence possible d'erreurs dues à la non-réponse et d'autres erreurs. De plus, les totalisations du recensement de 1986 ont été, ou seront, comparées à des estimations correspondantes établies à partir de recensements antérieurs, d'enquêtes-échantillon (comme l'Enquête sur la population active) et de divers dossiers administratifs (comme les extraits de naissances et les rapports d'évaluation municipale). Ces comparaisons peuvent indiquer certains problèmes potentiels au niveau de la qualité ou du moins certaines incohérences entre les sources d'information.

En plus de ces comparaisons globales, on étudie actuellement les données de certains particuliers en comparant les réponses du recensement à une autre source de renseignements. Pour certaines caractéristiques "stables" (comme l'âge, le sexe, la langue maternelle, le lieu de naissance, etc.), les réponses obtenues au recensement de 1986 sont comparées aux renseignements fournis pour les mêmes personnes au recensement de 1981. De plus, après le recensement de 1986, on a dénombré une seconde fois un échantillon de répondants, surtout pour déterminer les taux de sur-dénombrement. En même temps, les interviewers ont posé une série de questions détaillées sur la langue, l'origine ethnique et le type de construction résidentielle, et les réponses seront comparées aux réponses fournies au recensement, ce qui nous permettra de déterminer les erreurs de réponse et, nous l'espérons, de les comprendre.

Pour de plus amples renseignements sur la qualité des données du recensement, veuillez communiquer avec la Division des méthodes d'enquêtes sociales de Statistique Canada, Ottawa, Canada K1A 0T6 (613) 991-6929.

CONFIDENTIALITÉ ET ARRONDISSEMENT ALÉATOIRE

Par souci de confidentialité, les chiffres publiés dans le présent rapport ont subi un "arrondissement aléatoire" qui supprime toute possibilité d'associer des chiffres à une personne facilement reconnaissable. Grâce à cette méthode, tous les chiffres, y compris les totaux, sont arrondis de façon aléatoire (vers le haut ou vers le bas) jusqu'à un multiple de "5". Cette technique assure une protection efficace contre la divulgation directe, par soustraction ou par méthode résiduelle, sans ajouter d'erreur significative aux données du recensement. Cependant, comme les totaux sont arrondis séparément, ils ne correspondent pas nécessairement à la somme des chiffres arrondis dans les répartitions. De plus, il faut s'attendre à ce que les totaux et les autres chiffres correspondants dans diverses totalisations du recensement présentent quelques légères différences. De même, la somme des pourcentages calculés à partir de chiffres arrondis ne correspond pas forcément à 100. Les répartitions en pourcentage et les taux sont dans la plupart des cas basés sur des données arrondies, alors que les variations en pourcentage et les moyennes sont basées sur des données non arrondies.

La distorsion importante pouvant résulter de l'arrondissement aléatoire lorsqu'il s'agit de cases de faible valeur préoccupe certains utilisateurs. Cette distorsion, qui assure la protection contre la divulgation, entraîne une perte de précision des cases de données renfermant des chiffres peu élevés. Cependant, comme il s'agit d'une méthode aléatoire, les erreurs dues à l'arrondissement ont tendance à disparaître lorsque les cases de données sont agrégées de nouveau. Il est aussi possible de réduire les distorsions en intégrant des totaux partiels dans les totalisations. On peut aussi choisir de demander des totalisations spéciales établies à partir des bases de microdonnées du recensement. Dans le cas de produits personnalisés, l'arrondissement aléatoire se fait après que les cases de données ont été agrégées, ce qui réduit la distorsion au minimum.

Outre l'arrondissement aléatoire, on a adopté d'autres techniques, telles que la **suppression des régions et des cases**, afin d'assurer encore mieux la confidentialité des réponses.

Dans le cadre de la **suppression des régions**, toutes les données caractéristiques se rapportant à la région géographique sont supprimées et

remplacées par le symbole (XXX). La suppression des données se fait différemment selon qu'il s'agit d'une région normalisée, c.-à-d. regroupant des secteurs de dénombrement (une circonscription électorale fédérale, une division de recensement, une subdivision de recensement, un secteur de recensement, etc.) ou d'une région non normalisée pour laquelle l'utilisateur désire une totalisation spéciale. Les données sont supprimées si la population est inférieure à 40 personnes dans le cas des régions normalisées, et à 100 personnes lorsqu'il s'agit de régions non normalisées. Pour les tableaux renfermant des répartitions des revenus, on supprime aussi les données relatives aux régions dont la population est inférieure à 250 personnes. Toutefois, les données supprimées sont incluses dans les totaux, partiels ou non, à un niveau d'agrégation supérieur. Cette technique est appliquée à tous les produits renfermant des données infraprovinciales (c.-à-d. la série des Profils, les produits sommaires de base, les produits personnalisés et semi-personnalisés), qu'il s'agisse de données intégrales ou de données recueillies sur un échantillon de 20%.

Nota: Pour les données-échantillon, la suppression des régions est fondée sur la population hors institution plutôt que sur la population totale, étant donné qu'aucune donnée-échantillon n'a été recueillie pour la population des institutions.

Dans le cas de la **suppression des cases**, il faut préciser une valeur minimale acceptable. Toutes les cases dont la valeur est inférieure au seuil établi sont supprimées et remplacées par le symbole (XXX). Les données supprimées sont toutefois incluses dans les totaux, partiels ou non, à un niveau d'agrégation supérieur. Pour les données de 1986, on a mis en oeuvre deux méthodes différentes de suppression des cases. Dans le cas des publications de la série "Le Pays" et de la série "Intérêt particulier" portant sur le revenu, la profession précise ou l'industrie précise, on supprime la répartition lorsqu'il s'agit de moins de 250 personnes ou unités. Dans le cas de totalisations personnalisées ou semi-personnalisées se rapportant à des variables recueillies à partir d'un échantillon, toutes les cases dont la valeur est de "5" (après arrondissement aléatoire) sont supprimées.

NOTES SPÉCIALES

AJUSTEMENTS AUX UNITÉS GÉOSTATISTIQUES

Les utilisateurs doivent être conscients du fait que les unités géostatistiques du recensement peuvent

varier d'un recensement à l'autre. Par conséquent, celui qui utilise des données provenant de deux ou plusieurs recensements doit être au courant et tenir compte du fait que les limites géographiques des secteurs qu'il compare peuvent avoir été modifiées. Pour faciliter la comparaison, les chiffres de population du recensement de 1981 ont été inclus dans cette publication, et ils ont été ajustés, au besoin, pour tenir compte des changements de limites entre le recensement de 1981 et celui de 1986. Les chiffres de population du recensement de 1981 qui ont été ainsi ajustés sont identifiés et font l'objet d'une note en bas de page.

Après le recensement de 1981, plusieurs erreurs ont été décelées dans les chiffres de population déclarés. Dans de tels cas, les chiffres de 1981 figurant dans la présente publication ont été ajustés en conséquence. Les utilisateurs qui désirent de plus amples renseignements à ce sujet doivent communiquer avec la Division de la géographie de Statistique Canada.

Toutes les mesures de superficie s'appliquent aux limites en vigueur au 1^{er} janvier 1986, soit la date de référence géographique pour le recensement de 1986. Les échelles des cartes utilisées pour mesurer la superficie varient grandement, et les surfaces sont mesurées à l'aide d'un planimètre digital et ne tiennent pas compte, dans la mesure du possible, des grandes étendues d'eau. Les mesures non officielles de la superficie que fournit le recensement du Canada ne servent qu'à calculer les données sur la densité de la population. Les mesures officielles de la superficie du Canada, des provinces et des territoires sont établies par la Direction des levés et de la cartographie, Énergie, Mines et Ressources Canada.

DATE DE RÉFÉRENCE DES RÉGIONS GÉOGRAPHIQUES

Toutes les données déclarées pour les subdivisions de recensement sont fondées sur les limites qui existaient au 1^{er} janvier 1986, à condition que Statistique Canada ait en main les renseignements et les documents concernant ces limites le 1^{er} mars 1986 au plus tard. Dans les cas où les renseignements n'ont pas été reçus ou ont été reçus après le 1^{er} mars 1986, le nom, le statut et (ou) les limites des subdivisions de recensement risquent de ne pas correspondre à ceux reconnus par les autorités provinciales.

CHIFFRES DE POPULATION BASÉS SUR LA RÉSIDENCE HABITUELLE

Les chiffres de population présentés ici pour les différentes régions géographiques indiquent le

nombre de Canadiens qui y ont leur lieu habituel de résidence, sans égard au lieu où ils se trouvaient le jour du recensement. Sont également comptés les Canadiens séjournant dans un logement de la région en cause le jour du recensement et n'ayant pas de lieu habituel de résidence ailleurs au Canada. Dans la plupart des régions, il n'y a guère de différence entre le nombre de résidents habituels et le nombre de personnes séjournant dans la région le jour du recensement. Toutefois, dans certains endroits, comme les lieux de villégiature et les régions où sont situés des camps de chantier importants, la différence entre ces deux chiffres peut être importante.

RÉSERVES INDIENNES ET ÉTABLISSEMENTS INDIENS PARTIELLEMENT DÉNOMBRÉS

Lors du recensement de 1986, le dénombrement n'a pas été autorisé sur certaines réserves indiennes et établissements indiens ou a dû être interrompu parce qu'on ne pouvait le mener à terme.

Les données de 1986 ne sont donc pas disponibles pour les réserves indiennes et les établissements indiens partiellement dénombrés et ne sont pas comprises dans les totalisations. Les données sur les régions géographiques ayant une ou plusieurs de ces réserves ou établissements font donc l'objet d'un nota approprié. En raison des données manquantes, les utilisateurs doivent prendre note que les comparaisons (par ex., des variations en pourcentage) entre 1981 et 1986 ne sont pas exactes pour les régions géographiques en cause. L'effet des données manquantes est très faible pour les régions géographiques de niveau plus élevé (Canada, provinces, régions métropolitaines de recensement et agglomérations de recensement) mais peut être plus important pour les petites régions où les réserves et établissements indiens en cause représentent une proportion plus grande de la population.

Bien qu'il soit impossible d'estimer la population de chaque réserve partiellement dénombrée, les estimations de la population totale manquante et du nombre total de logements privés occupés au niveau provincial ont été faites et sont présentées à l'annexe 1.

Veillez noter par contre qu'il a été impossible d'estimer les caractéristiques de la population manquante, même au niveau provincial.

Une liste des réserves indiennes et des établissements indiens partiellement dénombrés figure à l'annexe 2. On a indiqué pour chacune la province, la division de recensement et, le cas

échéant, la région métropolitaine de recensement ou l'agglomération de recensement (RMR/AR).

COMPARABILITÉ ET QUALITÉ DES DONNÉES SUR LA LANGUE MATERNELLE

Comparaison entre 1981 et 1986. La même question concernant la langue maternelle a été posée lors des deux derniers recensements, mais les instructions données aux répondants ont été modifiées. En 1981, les répondants étaient invités à n'indiquer qu'une langue. Malgré cela, 597,980 personnes en avaient déclaré plus d'une. Cette instruction fut supprimée lors du recensement de 1986. En vertu des nouvelles instructions, une personne pouvait indiquer deux langues maternelles si elle les avait apprises simultanément et les avait parlées aussi souvent l'une que l'autre dans son enfance.

Le nombre de réponses multiples s'est accru de manière importante lors du recensement de 1986 par rapport à celui de 1981. Cette augmentation résulte soit des modifications apportées au questionnaire, soit des changements dans la manière dont la population répond à des questions linguistiques, soit d'un accroissement du nombre de personnes ayant appris plusieurs langues maternelles. En 1986, 954,940 personnes ont fourni une réponse multiple.

Lors du traitement des données de 1981, on n'a retenu qu'une seule langue, même dans les cas où plusieurs avaient été déclarées. En 1986, on a accepté les réponses comprenant plusieurs langues.

Pour faciliter l'établissement des tendances entre 1981 et 1986, deux bases de comparaison ont été établies. Avec la base de 1986, les données du recensement précédent sont présentées en faisant état des réponses multiples obtenues en 1981. Avec la base de 1981, les résultats du recensement de 1986 sont ajustés en s'inspirant des méthodes utilisées en 1981. Dans les cas où plusieurs langues ont été déclarées, les réponses multiples ont été réparties entre les langues composantes.

Ces ajustements facilitent la mise en relation des données de 1986 avec celles de 1981 mais ne rendent pas parfaitement comparables les résultats des deux recensements.

Des modifications ont été apportées à la classification des langues de 1986 par rapport à celle de 1981, notamment en ce qui concerne les langues autochtones. L'annexe B du Dictionnaire du recensement de 1986 (n° 99-101F au catalogue) nous donne une description des changements.

Qualité des données sur les langues autochtones. Les utilisateurs sont priés de noter que les données pour certaines réserves et établissements indiens ne sont pas disponibles (voir la note précédente).

Pour de plus amples renseignements au sujet des données sur la langue maternelle, veuillez communiquer avec la Division des statistiques sociales, du logement et des familles, Statistique Canada, Ottawa, Canada K1A 0T6 (613) 991-2563.

TYPE DE CONSTRUCTION RÉSIDENTIELLE

Au recensement de 1986, le taux de non-réponse à la question sur le type de construction résidentielle était supérieur à celui de 1981 (2.3% contre 0.5%). Il convient de noter que l'information sur le type de construction a été déclarée par le recenseur en 1986 plutôt que par le répondant lui-même comme en 1981. Ce taux de non-réponse plus élevé devrait avoir peu de conséquences sur la qualité globale des données, sauf dans un nombre limité de régions géographiques où il y a concentration de non-réponses.

Les logements mobiles, un type de construction résidentielle, n'ont probablement pas tous été déclarés au recensement de 1986. Cette situation est probablement due au fait qu'un certain nombre d'habitations mobiles ont été classées par erreur avec les autres types de construction résidentielle, principalement les logements individuels non attenants. Dans les grandes régions géographiques, cette erreur ne devrait pas influencer notablement sur les autres catégories de logements, étant donné le nombre de logements relativement plus élevé dans ces régions.

La qualité des données sur le type de construction résidentielle sera décrite en détail dans un prochain rapport d'évaluation.

LIMITES DES SUBDIVISIONS DE RECENSEMENT

Des erreurs ont été relevées dans les limites géographiques de 1986 de certaines subdivisions de recensement après la diffusion des chiffres définitifs de population. En raison de contraintes opérationnelles, il n'a pas été possible de corriger les données du recensement de 1986 figurant dans les tableaux de la présente publication. La liste ci-après indique les subdivisions de recensement pour lesquelles des erreurs étaient connues au moment

de la mise sous presse. Pour ces dernières, on a indiqué le chiffre original de population totale et le chiffre corrigé:

Nouveau-Brunswick	
Canterbury, PAR, Nouveau-Brunswick	
Population totale en 1986	
chiffre original	678
chiffre corrigé	623
Meductic, VL, Nouveau-Brunswick	
Population totale en 1986	
chiffre original	182
chiffre corrigé	237
Saskatchewan	
Cumberland House, NV, Saskatchewan	
Population totale en 1986	
chiffre original	862
chiffre corrigé	935
Division No. 18, Non organisé, UNO, Saskatchewan	
Population totale en 1986	
chiffre original	1,709
chiffre corrigé	1,636
Colombie-Britannique	
Port Simpson 1, R, Colombie-Britannique	
Population totale en 1986	
chiffre original	150
chiffre corrigé	587
Skeena-Queen Charlotte, Subd. A, SRD Colombie-Britannique	
Population totale en 1986	
chiffre original	861
chiffre corrigé	191
Tsimpsean 2, R, Colombie-Britannique	
Population totale en 1986	
chiffre original	111
chiffre corrigé	344
Yukon	
Carcross, SET, Yukon	
Population totale en 1986	
chiffre original	209
chiffre corrigé	142
Carcross 4, R, Yukon	
Population totale en 1986	
chiffre original	0
chiffre corrigé	67

Les erreurs dans les chiffres du recensement de 1981 ont été corrigées dans la présente publication pour les subdivisions de recensement suivantes:

Little Bay, COM, Terre-Neuve
Division No. 8, Subd. C, SUN, Terre-Neuve
Duck Lake No. 463, RM, Saskatchewan

En conséquence, les chiffres pour ces secteurs différeront des chiffres figurant dans les publications et les autres produits du recensement diffusés avant que les erreurs ne soient décelées.

ANNEXE 1. Population et logements privés occupés, par estimations des réserves indiennes et des établissements indiens partiellement dénombrés, Canada, provinces et territoires, 1986

	Ne comprenant pas les réserves indiennes et établissements indiens partiellement dénombrés		Estimations des réserves indiennes et établissements indiens partiellement dénombrés		Comprenant les estimations des réserves indiennes et établissements indiens partiellement dénombrés	
	Popula- tion	Logements privés occupés (1)	Popula- tion	Logements privés occupés (1)	Popula- tion	Logements privés occupés (1)
CANADA	25,309,331	9,046,933	44,733	10,600	25,354,064	9,057,533
Terre-Neuve	568,349	159,917	-	-	568,349	159,917
Île-du-Prince-Édouard	126,646	40,872	-	-	126,646	40,872
Nouvelle-Écosse	873,176	297,224	23	6	873,199	297,230
Nouveau-Brunswick	709,442	232,701	980	271	710,422	232,972
Québec	6,532,461	2,370,889	7,815	1,582	6,540,276	2,372,471
Ontario	9,101,694	3,243,752	11,821	3,112	9,113,515	3,246,864
Manitoba	1,063,016	384,324	8,216	1,673	1,071,232	385,997
Saskatchewan	1,009,613	360,467	585	123	1,010,198	360,590
Alberta	2,365,825	840,527	9,453	1,949	2,375,278	842,476
Colombie-Britannique	2,883,367	1,094,217	5,840	1,884	2,889,207	1,096,101
Yukon	23,504	8,143	-	-	23,504	8,143
Territoires du Nord-Ouest	52,238	13,900	-	-	52,238	13,900

(1) Comprend tous les logements privés occupés par des résidents habituels ainsi que les logements privés occupés par des résidents étrangers et (ou) temporaires.

ANNEXE 2. Réserves indiennes et établissements indiens avec dénombrement incomplet

CANADA

Nom	Genre	Province	Division de recensement	RMR/AR
Akwesasne 15	R	Québec	Huntingdon	
Akwesasne 59	R	Ontario	Stormont – Dundas and Glengarry United Counties	Cornwall
Alexander 134	R	Alberta	Division No. 11	Edmonton
Alkali Lake 1	R	C.-B.	Cariboo Regional District	Williams Lake
Andy Cahoose Meadow 16	R	C.-B.	Cariboo Regional District	
Attawapiskat 91A	R	Ontario	Kenora District	
Baezaeko River 25	R	C.-B.	Cariboo Regional District	Quesnel
Bear Island 1	R	Ontario	Nipissing District	
Bearskin Lake	R	Ontario	Kenora District	
Beaver Lake 131	R	Alberta	Division No. 16	Fort McMurray
Becher Bay 1	R	C.-B.	Capital Regional District	Victoria
Becher Bay 2	R	C.-B.	Capital Regional District	Victoria
Big Trout Lake	R	Ontario	Kenora District	
Bridge River 1	R	C.-B.	Squamish-Lillooet Regional District	
Burnt Church 14	R	N.-B.	Northumberland County	
Canoe Creek 1	R	C.-B.	Thompson-Nicola Regional District	
Cayoosh Creek 1	R	C.-B.	Squamish-Lillooet Regional District	
Chilhil 6	R	C.-B.	Squamish-Lillooet Regional District	
Cold Lake 149	R	Alberta	Division No. 12	
Cold Lake 149A	R	Alberta	Division No. 12	
Cold Lake 149B	R	Alberta	Division No. 12	
Crane River 51	R	Manitoba	Division No. 19	
Dakota Plains 6A	R	Manitoba	Division No. 9	
Dakota Tipi 1	R	Manitoba	Division No. 9	
Dauphin River 48A	R	Manitoba	Division No. 19	
Deer Lake	S-E	Ontario	Kenora District	
Dog Creek 1	R	C.-B.	Cariboo Regional District	Williams Lake
Ebb and Flow 52	R	Manitoba	Division No. 17	
Enderby 2	R	C.-B.	North Okanagan Regional District	
Ermineskin 138	R	Alberta	Division No. 11	
Esquimalt	R	C.-B.	Capital Regional District	Victoria
Factory Island 1	R	Ontario	Cochrane District	
Fort Albany (Part) 67	R	Ontario	Kenora District	
Fort Albany (Part) 67	R	Ontario	Cochrane District	
Fort Alexander 3	R	Manitoba	Division No. 19	
Fort Hope 64	R	Ontario	Kenora District	
Fountain 1	R	C.-B.	Squamish-Lillooet Regional District	
Fountain 3	R	C.-B.	Squamish-Lillooet Regional District	

ANNEXE 2. Réserves indiennes et établissements indiens avec dénombrement incomplet

CANADA

Nom	Genre	Province	Division de recensement	RMR/AR
Fountain 11	R	C.-B.	Squamish-Lillooet Regional District	
Gibson 31	R	Ontario	Muskoka District Municipality	
Goulais Bay 15A	R	Ontario	Algoma District	
Heart Lake 167	R	Alberta	Division No. 16	Fort McMurray
Jackhead 43	R	Manitoba	Division No. 19	
Johny Sticks 2	R	C.-B.	Cariboo Regional District	Williams Lake
Kahnawake 14	R	Québec	Laprairie	Montréal
Kamloops 1	R	C.-B.	Thompson-Nicola Regional District	Kamloops
Kasabonika Lake	R	Ontario	Kenora District	
Katit 1	R	C.-B.	Central Coast Regional District	
Keeseekoose 66	R	Saskatchewan	Division No. 9	
Kettle Point 44	R	Ontario	Lambton County	
Kingfisher 1	R	Ontario	Kenora District	
Kingsclear 6	R	N.-B.	York County	Fredericton
Kushya Creek 7	R	C.-B.	Cariboo Regional District	Quesnel
Lac-Rapide	R	Québec	Pontiac	
Lansdowne House	S-E	Ontario	Kenora District	
Lillooet 1	R	C.-B.	Squamish-Lillooet Regional District	
Little Black Bear 84	R	Saskatchewan	Division No. 6	
Lizard Point 62	R	Manitoba	Division No. 16	
Long Plain (Part) 6	R	Manitoba	Division No. 9	
Long Plain (Part) 6	R	Manitoba	Division No. 8	
Louis Creek 4	R	C.-B.	Thompson-Nicola Regional District	
Louis Squinas Ranch 14	R	C.-B.	Cariboo Regional District	
Malahat 11	R	C.-B.	Cowichan Valley Regional District	
Marble Canyon 3	R	C.-B.	Thompson-Nicola Regional District	
Mayne Island 6	R	C.-B.	Capital Regional District	
Mission 5	R	C.-B.	Squamish-Lillooet Regional District	
Montana 139	R	Alberta	Division No. 8	
Mount Currie 1	R	C.-B.	Squamish-Lillooet Regional District	
Mount Currie 2	R	C.-B.	Squamish-Lillooet Regional District	
Mount Currie 8	R	C.-B.	Squamish-Lillooet Regional District	
Mount Currie 10	R	C.-B.	Squamish-Lillooet Regional District	
Muskrat Dam Lake	R	Ontario	Kenora District	
Nazco 20	R	C.-B.	Cariboo Regional District	Quesnel

ANNEXE 2. Réserves indiennes et établissements indiens avec dénombrement incomplet

CANADA

Nom	Genre	Province	Division de recensement	RMR/AR
Necait 6	R	C.-B.	Squamish-Lillooet Regional District	
Nekalliston 2	R	C.-B.	Thompson-Nicola Regional District	
Neskainlith 1	R	C.-B.	Thompson-Nicola Regional District	
Neskainlith 2	R	C.-B.	Thompson-Nicola Regional District	
Nesuch 3	R	C.-B.	Squamish-Lillooet Regional District	
North Thompson 1	R	C.-B.	Thompson-Nicola Regional District	
Oka 16	R	Québec	Deux-Montagnes	Montréal
Okanese 82	R	Saskatchewan	Division No. 6	
Oneida 41	R	Ontario	Middlesex County	
Pashilqua 2	R	C.-B.	Squamish-Lillooet Regional District	
Pavilion 1	R	C.-B.	Squamish-Lillooet Regional District	
Peguis 1B	R	Manitoba	Division No. 19	
Peigan 147	R	Alberta	Division No. 3	
Pigeon Lake 138A	R	Alberta	Division No. 11	
Pine Creek 66A	R	Manitoba	Division No. 19	
Rankin Location 15D	R	Ontario	Algoma District	Sault Ste. Marie
Rolling River 67	R	Manitoba	Division No. 15	
Roseau Rapids 2A	R	Manitoba	Division No. 2	
Roseau River 2	R	Manitoba	Division No. 2	
Sachigo Lake 1	R	Ontario	Kenora District	
Sachigo Lake 2	R	Ontario	Kenora District	
Sahhaitkum 4	R	C.-B.	Thompson-Nicola Regional District	
Salmon River Meadow 7	R	C.-B.	Cariboo Regional District	
Salmon River 1	R	C.-B.	Columbia-Shuswap Regional District	
Samson 137	R	Alberta	Division No. 8	
Samson 137A	R	Alberta	Division No. 8	
Sandy Bay 5	R	Manitoba	Division No. 8	
Sandy Lake 88	R	Ontario	Kenora District	
Sarcee 145	R	Alberta	Division No. 6	Calgary
Saugeen 29	R	Ontario	Bruce County	
Seine River 23A	R	Ontario	Rainy River District	
Seton Lake 5A	R	C.-B.	Squamish-Lillooet Regional District	
Sheguiandah 24	R	Ontario	Manitoulin District	
Skeetchestn	R	C.-B.	Thompson-Nicola Regional District	

ANNEXE 2. Réserves indiennes et établissements indiens avec dénombrement incomplet

CANADA

Nom	Genre	Province	Division de recensement	RMR/AR
Slosh 1	R	C.-B.	Squamish-Lillooet Regional District	
Sooke 1	R	C.-B.	Capital Regional District	Victoria
South Saanich 1	R	C.-B.	Capital Regional District	Victoria
Squaam 2	R	C.-B.	Thompson-Nicola Regional District	
Squinas 2	R	C.-B.	Cariboo Regional District	
Star Blanket 83	R	Saskatchewan	Division No. 6	
Stoney 142, 143, 144	R	Alberta	Division No. 15	
Sucker Creek 23	R	Ontario	Manitoulin District	
Sundayman's Meadow 3	R	C.-B.	Cariboo Regional District	Quesnel
Switsemalph 3	R	C.-B.	Columbia-Shuswap Regional District	
Switsemalph 6	R	C.-B.	Columbia-Shuswap Regional District	
Switsemalph 7	R	C.-B.	Columbia-Shuswap Regional District	
Tatelkus Lake 28	R	C.-B.	Cariboo Regional District	Quesnel
Thomas Squinas Ranch 2A	R	C.-B.	Cariboo Regional District	
Towdystan Lake 3	R	C.-B.	Cariboo Regional District	
Towinock 2	R	C.-B.	Squamish-Lillooet Regional District	
Trout Lake Alec 16	R	C.-B.	Cariboo Regional District	Quesnel
Tzetzi Lake 11	R	C.-B.	Cariboo Regional District	
Ulkatcho 13	R	C.-B.	Cariboo Regional District	
Union Bay 4	R	C.-B.	Capital Regional District	Victoria
Wapekeka 2	R	Ontario	Kenora District	
Weagamow Lake 87	R	Ontario	Kenora District	
Whispering Pines 4	R	C.-B.	Thompson-Nicola Regional District	
White Fish Lake 128	R	Alberta	Division No. 12	
Whitefish River (Part) 4	R	Ontario	Manitoulin District	
Whitefish River (Part) 4	R	Ontario	Sudbury District	
Wildcat 12	R	N.-É.	Queens County	
Williams Lake 1	R	C.-B.	Cariboo Regional District	Williams Lake
Windy Mouth 7	R	C.-B.	Cariboo Regional District	Williams Lake

OÙ NOUS TROUVER?

Les centres de consultation régionaux de Statistique Canada offrent la gamme complète des produits et services du recensement. On y trouve une bibliothèque et un comptoir de ventes où les utilisateurs peuvent consulter ou acheter des publications du recensement, des disquettes de micro-ordinateurs, des microfiches, des cartes et plus encore. Chaque centre vous offre la possibilité d'extraire de l'information des systèmes de retrait de données automatisées CANSIM et TELICHART de Statistique Canada. Un service de renseignements téléphonique est également disponible; ce service est gratuit pour les clients se trouvant à l'extérieur des services d'appel locaux. On y offre également plusieurs autres services utiles, allant des séminaires aux consultations. Pour obtenir des renseignements, téléphonez ou écrivez au centre de consultation de votre région. Pour une description concise des produits et services du recensement de 1986, se reporter à la section "Lignes directrices pour l'utilisation de cette publication".

TERRE-NEUVE ET LABRADOR

Services consultatifs
Statistique Canada
Édifice Viking, 3^e étage
Chemin Crosbie
St. John's (Terre-Neuve) A1B 3P2
Appel local: 709-772-4073
Service d'appel sans frais: 1-800-563-4255

MARITIMES

Services consultatifs
Statistique Canada
1770, rue Market
Halifax (Nouvelle-Écosse) B3J 3M3
Appel local: 902-426-5331
Service d'appel sans frais: 1-800-565-7192

QUÉBEC

Services consultatifs
Statistique Canada
Complexe Guy Favreau
200 ouest, boul. Dorchester
Suite 412, Tour est
Montréal (Québec) H2Z 1X4
Appel local: 514-283-5725
Service d'appel sans frais: 1-800-361-2831

RÉGION DE LA CAPITALE NATIONALE

Service central des renseignements
Statistique Canada
Entrée principale
Édifice R.H. Coats
Parc Tunney
Ottawa (Ontario) K1A 0T6
Appel local: 613-990-8116
Si vous devez faire des appels interurbains, composez le numéro sans frais de votre province.

ONTARIO

Services consultatifs
Statistique Canada
Édifice Arthur Meighen, 10^e étage
25 est, avenue St. Clair
Toronto (Ontario) M4T 1M4
Appel local: 416-973-6586
Service d'appel sans frais: 1-800-268-1151

NIPISSING (Ontario)

Services consultatifs
Statistique Canada
Centre d'administration civique
225, rue Holditch
Sturgeon Falls (Ontario) P0H 2G0
Appel local: 705-753-4888
Si vous devez faire des appels interurbains, composez le numéro sans frais indiqué ci-dessus pour les résidents de l'Ontario.

MANITOBA

Services consultatifs
Statistique Canada
6^e étage, Bureau de poste principal
266, avenue Graham
Winnipeg (Manitoba) R3C 0K4
Appel local: 204-983-4020
Service d'appel sans frais: 1-800-282-8006

SASKATCHEWAN

Services consultatifs
Statistique Canada
530, Centre Midtown, 5^e étage
Regina (Saskatchewan) S4P 2B6
Appel local: 306-780-5405
Service d'appel sans frais: 1-800-667-7164

ALBERTA ET TERRITOIRES DU NORD-OUEST

Services consultatifs
Statistique Canada
Centre Hys, 2^e étage
11010, 101^e rue
Edmonton (Alberta) T5H 4C5
Appel local: 403-420-3027
Service d'appel sans frais: 1-800-222-6400
Appel à frais virés T. N.-O.: 403-420-2011

COLOMBIE-BRITANNIQUE ET YUKON

Services consultatifs
Statistique Canada
Centre Sinclair, pièce 440F
757 ouest, rue Hastings
Vancouver (Colombie-Britannique) V6C 3C9
Appel local: 604-666-3691
Service d'appel sans frais:
Sud et centre C.-B.: 1-800-663-1551
Yukon et nord de la C.-B.: Zénith 08913

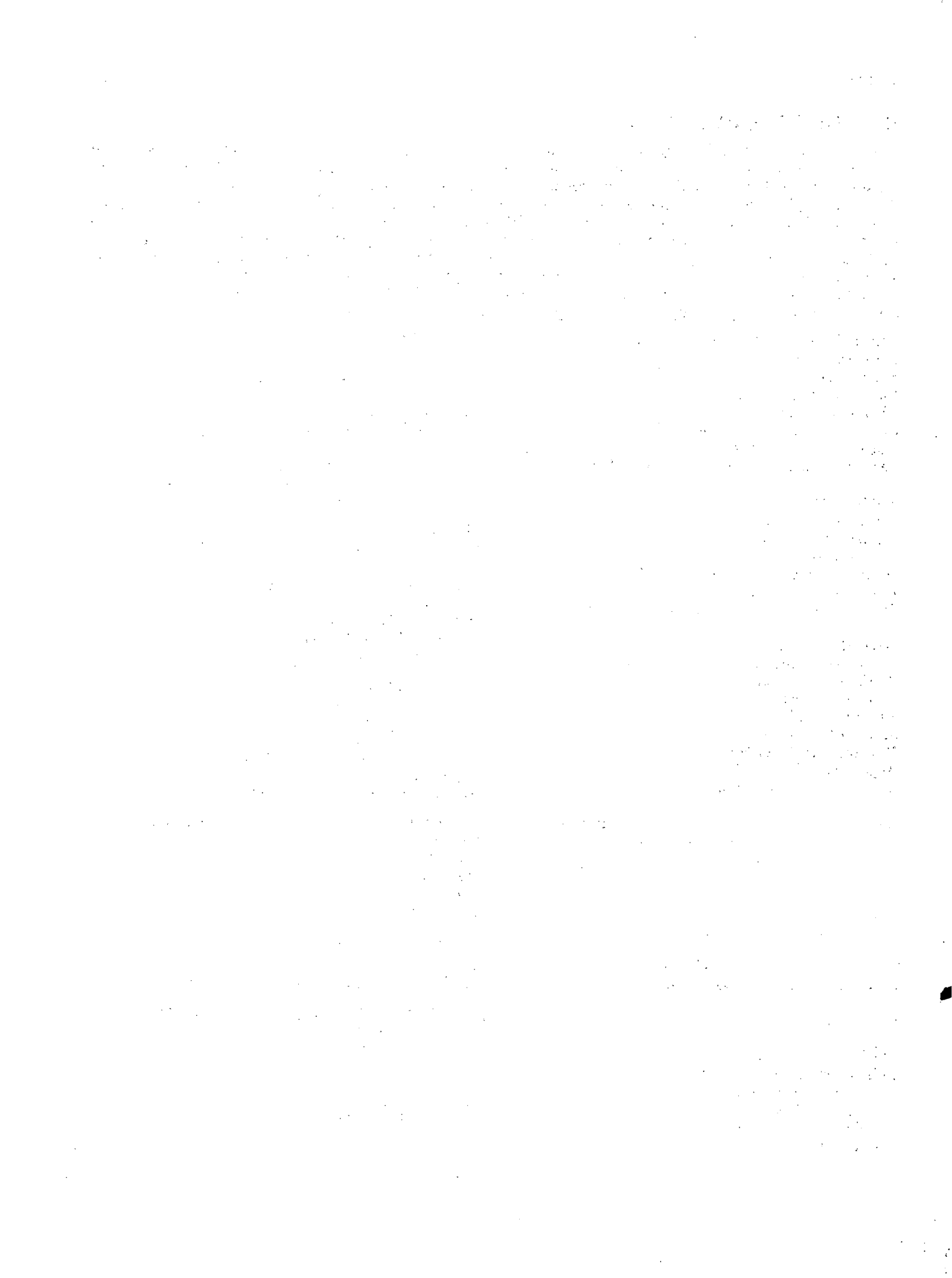

Note(s)

- Calculations based on unrounded data.
- † Excludes 1986 Census data for one or more incompletely enumerated Indian reserves or Indian settlements. For estimates of the missed population and dwellings, see Special Notes.
- † Excludes 1986 Census data for one or more incompletely enumerated Indian reserves or Indian settlements (see Special Notes).
- † Incompletely enumerated Indian reserve or Indian settlement (see Special Notes).
- An error exists in the 1986 geographic limits of this census subdivision. For further information, see the "Special Notes" section at the end of the text of this publication.
- XXX Figures suppressed to protect confidentiality.
- A Adjusted figure due to boundary change.
- * Land area is included in neighbouring census subdivision.
- .. Figures not available.
- ... Figures not appropriate or not applicable.
- Nil or zero.
- Amount too small to be expressed.

Footnote(s)

- (1)...Based on 1986 area.
- (2)...For historical and statutory reasons, shelter occupancy on reserves does not lend itself to the usual classification by standard tenure categories. Therefore, a special category "on reserve" has been created for 1986 Census products to apply to all occupied private dwellings on reserves whether originally reported as "owned" or "rented".
- (3)...Includes semi-detached houses, row-houses, other single attached houses, apartments or flats in a detached duplex and apartments in a building that has less than five storeys.
- (4)...The average number of children per census family is calculated using the total number of children at home and the total number of census families.
- (5)...May include non-relatives.

Nota

- Les calculs sont basés sur des données non arrondies.
- † Ne comprend pas les données du recensement de 1986 pour une ou plusieurs réserves indiennes ou établissements indiens partiellement dénombrés. Pour une estimation de la population et des logements manquants, voir Notes spéciales.
- † Ne comprend pas les données du recensement de 1986 pour une ou plusieurs réserves indiennes ou établissements indiens partiellement dénombrés (voir Notes spéciales).
- † Réserve indienne ou établissement indien partiellement dénombré (voir Notes spéciales).
- Une erreur a été relevée dans les limites géographiques de 1986 de cette subdivision de recensement. Pour plus de renseignements, voir la section "Notes spéciales" à la fin du texte de cette publication.
- XXX Nombres supprimés afin de protéger la confidentialité.
- A Chiffre ajusté à cause de changement de limite.
- * La superficie est comprise dans la subdivision de recensement avoisinante.
- .. Nombres non disponibles.
- ... N'ayant pas lieu de figurer.
- Néant ou zéro.
- Nombres infimes.

Renvois(s)

- (1)...Selon la superficie de 1986.
- (2)...Pour des raisons historiques et légales, l'occupation des logements dans des réserves ne se prête pas à la classification habituelle en catégories standard de mode d'occupation. Une catégorie spéciale "dans une réserve" a donc été créée pour les produits du recensement de 1986; cette catégorie s'applique à tous les logements privés occupés dans une réserve, qu'ils aient été, à l'origine, déclarés comme "possédé" ou "loué".
- (3)...Comprend les maisons jumelées, maisons en rangée, autres maisons individuelles attenantes, appartements ou plain-pieds dans un duplex non attenant et appartements dans un immeuble de moins de cinq étages.
- (4)...Le nombre moyen d'enfants par famille de recensement est calculé d'après le nombre total d'enfants à la maison et le nombre total de familles de recensement.
- (5)...Peut comprendre des personnes non apparentées.

Ca OOS

STATISTICS CANADA LIBRARY
BIBLIOTHEQUE STATISTIQUE CANADA



1010210988

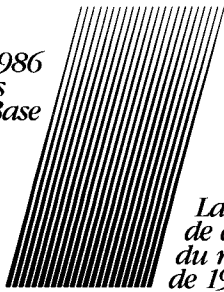

Decisions Décisions

DECISION DATA: The 1986 Census Data Base provides the definitive picture of Canada today and a Focus for the Future. Census products offer researchers, policy analysts and other decision makers maximum flexibility using a core data base together with a range of customized products: vital keys to quality research and good planning.

1 A corporation is scouting Canada for places to sell summer and winter sporting goods. Seeking target markets that conform to its client profiles, this company will need to look at incomes, occupation, age groups and even family structure to find the best locations. The *Census Customized Service* designed a package to meet the criteria.

2 A community association was asked to advise the municipal parks committee on the recreation plan for their area. Using census data on family formation, size and standard of living, the association concluded that a children's play area would be under used by the mostly older, working population. They proposed revenue-generating sports facilities be built instead.

*Find out more about the 1986
Census Data Service from your
nearest Statistics Canada
Regional Office.*

DONNÉES DÉCISIVES: La base de données du recensement de 1986 permet de brosser un portrait définitif du Canada d'aujourd'hui et de faire voile vers l'avenir. Les produits du recensement offrent aux chercheurs, aux analystes des politiques et à d'autres décideurs un maximum de souplesse, et ce grâce à la base de données et à un éventail de produits personnalisés, secrets d'une recherche de qualité et d'une bonne planification.

1 Une compagnie parcourt le Canada à la recherche de points de vente d'équipement sportif d'été et d'hiver. Pour déterminer les marchés cibles répondant au profil de sa clientèle, bref, les meilleurs emplacements, cette compagnie devra passer en revue les données sur le revenu, la profession, les groupes d'âges et même la composition des familles. Le *Service personnalisé* du recensement répond précisément à ces besoins.

2 Une association communautaire devait conseiller le comité municipal des parcs sur le plan de récréation de leur région. En utilisant les données du recensement sur la formation et la taille des familles ainsi que sur le niveau de vie, l'association devait conclure qu'une aire de jeux pour les enfants serait sous-utilisée par la plupart des travailleurs et personnes plus âgées. L'association a donc proposé à la place la création d'installations sportives à but lucratif.



*Pour de plus amples
renseignements au sujet du Ser-
vice de données du recensement,
veuillez communiquer avec le
bureau régional de Statistique
Canada le plus près de chez vous.*

