

Census Divisions and
Subdivisions

Divisions et subdivisions
de recensement

British
Columbia:
Part 2

Colombie-
Britannique:
Partie 2

Census
Recensement

Canada 1986

c.4

94-120

Profiles • Profils

c.4

STATISTICS CANADA STATISTIQUE CANADA

OCT 19 1988

LIBRARY
BIBLIOTHÈQUE



Statistics
Canada

Statistique
Canada

Canada

BWLF 8429506
c. 4.

Population and
Dwelling Characteristics –
Census Divisions and
Subdivisions

Caractéristiques de la
population et des logements –
Divisions et subdivisions
de recensement

British
Columbia:
Part 2

Colombie-
Britannique:
Partie 2

Profiles • Profils

Published under the authority of the Minister of
Supply and Services Canada

© Minister of Supply and Services Canada, 1988

Extracts from this publication may be reproduced
for individual use without permission provided the
source is fully acknowledged. However, reproduction
of this publication in whole or in part for purposes
of resale or redistribution requires written permission
from the Publishing Services Group, Permissions
Officer, Canadian Government Publishing Centre,
Ottawa, Canada K1A 0S9.

September 1988

Price: Canada, \$85.00
Other Countries, \$98.00

Catalogue 94-120

ISBN 0-660-53581-5

Ottawa

Publication autorisée par le ministre des
Approvisionnements et Services Canada

© Ministre des Approvisionnements et
Services Canada, 1988

Le lecteur peut reproduire sans autorisation
des extraits de cette publication à des fins
d'utilisation personnelle à condition d'indiquer
la source en entier. Toutefois, la reproduction
de cette publication en tout ou en partie à des
fins commerciales ou de redistribution néces-
site l'obtention au préalable d'une autorisation
écrite des Services d'édition, Agent de droit
d'auteur, Centre d'édition du gouvernement du
Canada, Ottawa, Canada K1A 0S9.

Septembre 1988

Prix: Canada, \$85.00
Autres pays, \$98.00

Catalogue 94-120

ISBN 0-660-53581-5

Ottawa





PREFACE

The Profile series is designed to provide a wide range of information collected by the 1986 Census of Population for a variety of subprovincial geographic levels: census divisions and census subdivisions, census metropolitan areas and census agglomerations, census tracts (including census subdivisions of census-tracted centres), federal electoral districts, urban and rural areas and the Labour Force Survey economic regions.

This series is structured into two parts. Part 1 provides basic demographic, housing and family characteristics collected from all households. These data are available before Part 2 is published. Part 2, data collected from a 20% sample of households, completes the Profile series for each geographic area. It presents social, cultural, labour and 1985 income data along with additional information on housing and families.

The catalogue numbers that correspond to subprovincial profiles are as follows:

- Census Divisions and Subdivisions (by province or territory), Part 1 and Part 2 (Cat. Nos. 94-101 to 94-124)
- Federal Electoral Districts - 1976 Representation Order, Part 1 (Cat. No. 94-125), Part 2 (Cat. No. 94-126)
- Federal Electoral Districts - 1987 Representation Order, Part 1 (Cat. No. 94-133), Part 2 (Cat. No. 94-134)
- Census Metropolitan Areas and Census Agglomerations, Part 1 (Cat. No. 94-127), Part 2 (Cat. No. 94-128)
- Urban and Rural Areas (Canada, provinces and territories), Part 1 (Cat. No. 94-129), Part 2 (Cat. No. 94-130)
- Labour Force Survey Economic Regions (20% sample only) (Cat. No. 94-131)
- Census Tracts (37 tracted centres), Part 1 and Part 2 (Cat. Nos. 95-101 to 95-174)

PRÉFACE

La série des Profils est conçue de façon à fournir un vaste éventail de renseignements recueillis lors du recensement de la population de 1986 pour un grand nombre de régions infraprovinciales: les divisions de recensement et les subdivisions de recensement, les régions métropolitaines de recensement et les agglomérations de recensement, les secteurs de recensement (y compris les subdivisions de recensement des centres urbains divisés en secteurs de recensement), les circonscriptions électorales fédérales, les régions urbaines et les régions rurales et les régions économiques de l'Enquête sur la population active.

Cette série est divisée en deux parties. La partie 1 contient les renseignements fondamentaux sur la démographie, sur les logements et sur les familles recueillis auprès de l'ensemble des ménages. Ces données sont disponibles avant la parution de la partie 2. Dans ce dernier cas, les données recueillies auprès d'un échantillon de 20% des ménages complètent la série des Profils pour chaque région géographique. Elle contient des données sociales, culturelles, sur la main-d'oeuvre et le revenu en 1985 ainsi que des renseignements supplémentaires sur les logements et les familles.

Les numéros au catalogue qui se rapportent aux profils infraprovinciaux sont les suivants:

- Divisions et subdivisions de recensement (par province ou territoire), partie 1 et partie 2 (nos 94-101 à 94-124 au catalogue)
- Circonscriptions électorales fédérales - Ordonnance de représentation de 1976, partie 1 (n° 94-125 au catalogue), partie 2 (n° 94-126 au catalogue)
- Circonscriptions électorales fédérales - Ordonnance de représentation de 1987, partie 1 (n° 94-133 au catalogue), partie 2 (n° 94-134 au catalogue)
- Régions métropolitaines de recensement et agglomérations de recensement, partie 1 (n° 94-127 au catalogue), partie 2 (n° 94-128 au catalogue)
- Régions urbaines et rurales (Canada, provinces et territoires), partie 1 (n° 94-129 au catalogue), partie 2 (n° 94-130 au catalogue)
- Régions économiques de l'Enquête sur la population active (données-échantillon seulement) (n° 94-131 au catalogue)
- Secteurs de recensement (37 centres urbains divisés en secteurs de recensement), partie 1 et partie 2 (nos 95-101 à 95-174 au catalogue)

In addition to the "Profiles", there are two other data series. "The Nation" is a data series designed to illustrate the scope and depth of the 1986 Census subject-matter by presenting considerable detail on variables, cross-tabulating variables, or providing historical data. A "Dimensions" series provides data on selected topics for which there has been considerable interest expressed, such as the immigrant population, ethnic groups, etc.

En plus des "Profils", il y a deux autres séries de données. "Le Pays" est une série de données conçue pour illustrer l'étendue et l'ampleur des sujets du recensement de 1986 en présentant des renseignements très détaillés sur les variables, des variables recoupées ou des données chronologiques. Une série "Dimensions" fournit des renseignements sur certains sujets qui ont suscité un intérêt considérable, tels que les immigrants, les groupes ethniques, etc.

TABLE OF CONTENTS

	Page
GUIDELINES FOR USING THIS PUBLICATION	v
Purpose	v
Organization of the Publication	v
Geographic and Content Considerations	vi
Census divisions and census subdivisions	vi
Count discrepancies between 100% data and 20% sample data	vi
Incompletely enumerated Indian reserves and Indian settlements ..	vii
1986 Census Products and Services	viii
Reference Products	viii
Symbols	x
Geographic Index	xi

TABLE

Selected Characteristics for Census Divisions and Census Subdivisions, 1986 Census

Reference Material in English

DEFINITIONS	xxv
SAMPLING AND WEIGHTING	xxxvi
DATA QUALITY	xxxvi
CONFIDENTIALITY AND RANDOM ROUNDING	xxxix
SPECIAL NOTES	xl
Adjustments to Geostatistical Areas	xl
Geographic Reference Date	xl
Population Counts Based on Usual Residence	xl
Incompletely Enumerated Indian Reserves and Indian Settlements	xl
Mobility Status	xli

TABLE DES MATIÈRES

	Page
LIGNES DIRECTRICES POUR L'UTILISATION DE CETTE PUBLICATION	v
But	v
Organisation de la publication	v
Facteurs de géographie et de contenu	vi
Divisions de recensement et subdivisions de recensement	vi
Divergences des chiffres entre les données intégrales et les données-échantillon (20%)	vi
Réserves indiennes et établissements indiens partiellement dénombrés ..	vii
Produits et services du recensement de 1986	viii
Produits de référence	viii
Signes conventionnels	x
Index géographique	xi

TABLEAU

Certaines caractéristiques des divisions de recensement et subdivisions de recensement, recensement de 1986

Documents de référence en français

DÉFINITIONS	lvii
ÉCHANTILLONNAGE ET PONDÉRATION	lxix
QUALITÉ DES DONNÉES	lxx
CONFIDENTIALITÉ ET ARRONDISSEMENT ALÉATOIRE	lxxiii
NOTES SPÉCIALES	lxxv
Ajustements aux unités géostatistiques	lxxv
Date de référence des régions géographiques	lxxv
Chiffres de population basés sur la résidence habituelle	lxxv
Réserves indiennes et établissements indiens partiellement dénombrés	lxxv
Mobilité	lxxv

TABLE OF CONTENTS - Concluded

TABLE DES MATIÈRES - fin

	Page		Page
SPECIAL NOTES - Concluded		NOTES SPÉCIALES - fin	
Comparability and Quality of Data on Home Language and Official Language	xli	Comparabilité et qualité des données sur la langue parlée à la maison et la langue officielle	LXXvi
Comparability of Data on Ethnic Origin	xlvi	Comparabilité des données sur l'origine ethnique	LXXvii
Immigrant Population and Population Born Outside Canada	xlviii	Immigrants et personnes nées en dehors du Canada	LXXviii
Income Data	xlviii	Données sur le revenu	LXXviii
Income Status and Incidence of Low Income	xlviii	Catégorie de revenu et fréquence des unités à faible revenu	LXXviii
Number of Weeks Worked	xliv	Nombre de semaines travaillées	LXXix
Labour Force Activity	xliv	Activité	LXXX
Census Subdivision Limits	xlV	Limites des subdivisions de recensement	LXXX
APPENDIX 1 - Population and Occu- pied Private Dwellings, Showing Estimates for Incompletely Enumerated Indian Reserves and Indian Settlements, for Canada, Provinces and Territories, 1986	xlvii	ANNEXE 1 - Population et logements privés occupés, par estimations des réserves indiennes et des établissements indiens partiellement dénombrés, Canada, provinces et territoires, 1986	LXXXi
APPENDIX 2 - Incompletely Enumer- ated Indian Reserves and Indian Settlements	xliv	ANNEXE 2 - Réserves indiennes et établissements indiens partiellement dénombrés	LXXXiii
REGIONAL OFFICE ADDRESSES	liii	ADRESSES DES BUREAUX RÉGIONAUX	LXXXvii

GUIDELINES FOR USING THIS PUBLICATION

PURPOSE

This publication presents a statistical "profile" of census divisions and census subdivisions in the province of British Columbia. It is based on 20% sample data collected by the 1986 Census of Canada. Included are social, cultural, labour and 1985 income data.

The 1986 Profile series contains many improvements over the comparable 1981 series. For instance, certain variables such as home language, ethnic origin, place of birth and industry show more detail. In addition, incidence reporting (the listing of those categories with the highest counts) has been introduced to increase the relevance of the data. For home language, the five non-official languages with the highest counts for British Columbia are shown along with English and French. Also new in 1986 is Major Field of Study (the predominant area of learning or training of a person's highest postsecondary degree, certificate or diploma). In this publication, the 10 broadest or major categories are represented for both males and females.

Part 1, a separate publication in this series, is also available, presenting basic demographic, housing and family characteristics collected from all households in British Columbia (Cat. No. 94-119).

ORGANIZATION OF THE PUBLICATION

The publication consists of a single table displaying the data for each geographic area in the columns. The data variables are identified down the sides of the table (the "stub"). The entire stub covers five full pages. The data have been grouped into blocks by topic (i.e. population, dwellings, households, income) and for each block of data, the appropriate total is shown. Each block of data may be shown by a number of different characteristics. For example, population is tabulated by home language, official language, ethnic origin.

LIGNES DIRECTRICES POUR L'UTILISATION DE CETTE PUBLICATION

BUT

Cette publication présente un "profil" statistique des divisions de recensement et des subdivisions de recensement de la province de la Colombie-Britannique. La publication est fondée sur les données-échantillon (20%) recueillies dans le cadre du recensement du Canada de 1986. On y retrouve des données socio-culturelles en plus de celles sur le travail et le revenu en 1985.

La série des Profils de 1986 a été améliorée à plusieurs points de vue par rapport à la série comparable de 1981. Par exemple, certaines variables, comme la langue parlée à la maison, l'origine ethnique, le lieu de naissance et l'industrie, donnent beaucoup plus de détails. De plus, la déclaration selon la fréquence (la liste des catégories déclarées le plus souvent) a été introduite afin d'augmenter la pertinence des données. Pour la langue parlée à la maison, les cinq langues non officielles déclarées le plus souvent pour la Colombie-Britannique sont présentées, ainsi que l'anglais et le français. Le principal domaine d'études (principal domaine dans lequel le recensé a fait ses études ou reçu sa formation et obtenu son plus haut grade, certificat ou diplôme postsecondaire) est également nouveau en 1986. Les 10 plus grandes catégories chez les hommes et les femmes sont données dans la présente publication.

La partie 1, publication distincte qui fait partie de cette série, est également disponible et présente les caractéristiques fondamentales sur la démographie, le logement et la famille, données recueillies auprès de tous les ménages de la Colombie-Britannique (n° 94-119 au catalogue).

ORGANISATION DE LA PUBLICATION

La publication comprend un seul tableau où les données pour chaque région géographique figurent dans les colonnes. Les variables de données sont mentionnées de chaque côté du tableau (la "colonne de titre"). L'ensemble de la colonne de titre couvre cinq pages complètes. Les données ont été groupées selon le sujet (c'est-à-dire la population, les logements, les ménages, le revenu) et, pour chaque groupe de données, le total approprié est indiqué. Chacun des groupes de données peut être ventilé selon un certain nombre de caractéristiques différentes. Par exemple, la population est totalisée selon la langue parlée à la maison, la langue officielle, l'origine ethnique.

The geographic areas run across the top of the page and are ordered alphabetically by census division. The columns containing the data for Canada, the province or territory and the census divisions are shown in bold face. Within each census division, the census subdivisions are again ordered alphabetically.

There are 12 geographic areas shown across a two-page layout. Since the stub is five pages in length, it is necessary to repeat the same geographic areas five times before continuing to the next 12 areas. For example, **Canada** is found on pages 1, 3, 5, 7 and 9.

Users interested in locating data for a specific geographic area should refer to the geographic index for the location of the data in the publication. The index is found on page xi (see blue pages).

GEOGRAPHIC AND CONTENT CONSIDERATIONS

Census divisions and census subdivisions: Census division is the general term applying to counties, regional municipalities, regional districts, etc., whereas census subdivision is the general term applying to municipalities, Indian reserves, Indian settlements and unorganized territories.

Count discrepancies between 100% data and 20% sample data: Counts of the population, households, dwellings or families shown in tabulations based on a 20% sample may differ from those collected on a 100% basis for the following reasons:

- (1) **The exclusion of institutional residents:** Institutional residents are defined as those individuals other than staff members and their families who live in institutional collective dwellings such as homes for the elderly, hospitals and correctional institutions. Detailed sample data were not collected from this sector of the population.

Les régions géographiques sont mentionnées au haut de la page par ordre alphabétique des divisions de recensement. Les colonnes contenant les données pour le Canada, la province ou le territoire et les divisions de recensement sont indiquées en caractères gras. Pour chaque division de recensement, les subdivisions de recensement figurent aussi par ordre alphabétique.

Il y a 12 régions géographiques réparties sur deux pages. Comme la colonne de titre est ventilée sur cinq pages, il faut répéter les mêmes régions géographiques cinq fois avant de passer aux 12 régions suivantes. Par exemple, les données pour le **Canada** se trouvent aux pages 1, 3, 5, 7 et 9.

Les utilisateurs qui désirent consulter les données propres à une région géographique particulière sont priés de se reporter à l'index géographique qui indique les pages où se trouvent les données dans la publication. Vous trouverez l'index à la page xi (voir les pages bleues).

FACTEURS DE GÉOGRAPHIE ET DE CONTENU

Divisions de recensement et subdivisions de recensement: La division de recensement est le terme général employé pour désigner les comtés, les municipalités régionales, les districts régionaux, etc., tandis que la subdivision de recensement est le terme général qui représente les municipalités, les réserves indiennes, les établissements indiens et les territoires non organisés.

Divergences des chiffres entre les données intégrales et les données-échantillon (20%): Les chiffres de la population, des ménages, des logements ou des familles des tableaux utilisant les données-échantillon (20%) peuvent différer des données intégrales pour les raisons suivantes:

- (1) **L'exclusion des pensionnaires d'institution:** Ces derniers sont définis comme les personnes autres que les membres du personnel et de leurs familles qui vivent dans les logements collectifs tels que les foyers pour personnes âgées, les hôpitaux et les établissements de correction. On n'a pas recueilli de données-échantillon détaillées pour ce segment de la population.

(2) **Weighting:** Data collected on a sample basis were weighted up to provide estimates of the entire population. However, weighted counts are subject to sampling variability. This means, for any given area, the weighted count may differ from that shown in tabulations containing data collected on a 100% basis. While the differences are relatively small for geographic areas with large populations, they can be greater for areas with small populations. For further information on this topic, please contact Social Survey Methods Division at Statistics Canada, Ottawa, Canada K1A 0T6 (613) 951-6929.

Users should also be aware that differences in counts may be due to the different subpopulations or universes for which the data are reported. For example, mobility data are reported for persons 5 years and over excluding those temporarily residing overseas; education and labour force data are reported for persons 15 years and over. Furthermore, data may be produced for subsets of these education and labour universes such as total labour force, employed labour force, etc. Similar differences may occur in tabulations for households, dwellings or families. The **1986 Census Dictionary** (Catalogue No. 99-101E or F) provides more detailed information on universes or subpopulations by variable.

Incompletely enumerated Indian reserves and Indian settlements: On some Indian reserves and Indian settlements, 1986 Census enumeration was not permitted or was interrupted. Therefore, data are not available for these reserves and the tables have been noted accordingly. This issue is discussed more fully in the SPECIAL NOTES section.

Additional information on geographic and content considerations, definitions of terms, explanations of data quality, etc., may be found at the end of this publication immediately following the tables (see yellow pages). This information is presented separately in English and French sections for easier use.

(2) **Pondération:** Les données-échantillon sont pondérées afin d'obtenir des estimations de la population tout entière. Cependant, les chiffres pondérés se caractérisent par de la variabilité d'échantillonnage, ce qui signifie que pour toute région donnée, le chiffre pondéré peut différer de celui qui figure dans les tableaux contenant les données intégrales. Bien que les différences soient relativement faibles pour les régions géographiques ayant de fortes populations, elles peuvent être plus importantes dans le cas des régions avec de petites populations. Pour plus de renseignements sur ce sujet, veuillez communiquer avec la Division des méthodes d'enquêtes sociales de Statistique Canada, Ottawa, Canada K1A 0T6 (613) 951-6929.

Les utilisateurs doivent également noter que les différences de chiffres peuvent s'expliquer par les différences de sous-population ou d'univers dont les données sont publiées. Ainsi, les données de la mobilité sont publiées pour les personnes âgées de cinq ans et plus, excluant celles qui résident temporairement outre-mer; les données sur la scolarité et l'activité ne sont déclarées que pour les personnes âgées de 15 ans et plus. De plus, des données peuvent être produites pour les sous-ensembles de ces univers de la scolarité et de l'activité tels que la population active totale, la population active occupée, etc. Des différences similaires peuvent se glisser dans les tableaux pour les ménages, les logements ou les familles. Le **Dictionnaire du recensement de 1986** (n° 99-101 F ou E au catalogue) contient plus de renseignements détaillés sur les univers ou les sous-populations par variable.

Réserves indiennes et établissements indiens partiellement dénombrés: Dans certaines réserves indiennes et établissements indiens, les recenseurs n'ont pas eu la permission d'effectuer le dénombrement en 1986 ou ont dû l'interrompre. Les données ne sont donc pas disponibles pour ces réserves et des notes apparaissent selon le besoin. Pour des précisions à ce sujet, voir la section NOTES SPÉCIALES.

Vous trouverez d'autres renseignements complémentaires sur les facteurs de géographie et de contenu, la définition détaillée des termes, des précisions sur la qualité des données; etc., à la fin de la publication, immédiatement après les tableaux (voir les pages jaunes). Ces renseignements sont présentés dans des sections française et anglaise distinctes, ce qui en facilite la consultation.

1986 CENSUS PRODUCTS AND SERVICES

The 1986 Census product line is designed to serve the diverse needs of our users. Using as a base the most demanded publications of past censuses, a full series of data, reference and analytical publications will be offered.

In addition to the tabulations shown in publications, census data are available in machine-readable form. In particular, there is a set of 44 basic summary tabulations for small geographic areas including enumeration areas, census tracts and census subdivisions. The data contained in the published profiles for census subdivisions and census divisions, census tracts, federal electoral districts, census metropolitan areas and census agglomerations are also available in machine-readable form.

While many tabulations are available from the planned output program, census tabulations can also be customized to individual users' needs. A range of products is offered, from predetermined basic data tabulations available for user-selected geographic areas, to complete custom tabulations which are developed to the exact requirements of the client. The products thus offer, on a cost-recovery basis, varying levels of flexibility in content, geography and medium.

REFERENCE PRODUCTS

Users, who may require assistance in understanding and interpreting the data and geographic concepts appearing in this set of tabulations, should refer to the **1986 Census Dictionary** (Catalogue No. 99-101E or F). The **Dictionary** provides a range of definitions for all variables and terms used in 1986 Census data products.

Maps showing the names, boundaries and location of geographic areas appearing in this set of tabulations are shown in the **Reference Map** publication (Catalogue No. 99-115).

PRODUITS ET SERVICES DU RECENSEMENT DE 1986

La gamme des produits du recensement de 1986 doit répondre aux besoins variés de nos utilisateurs. En fonction des publications les plus populaires des derniers recensements, nous offrirons une série complète de données, de documents de référence et d'ouvrages analytiques.

En plus des totalisations présentées dans les publications, les données du recensement sont disponibles sous forme lisible par machine. Notamment, une série de 44 totalisations sommaires de base existe pour les petites régions géographiques comprenant les secteurs de dénombrement, les secteurs de recensement et les subdivisions de recensement. Les données contenues dans les profils publiés pour les subdivisions de recensement et les divisions de recensement, les secteurs de recensement, les circonscriptions électorales fédérales, les régions métropolitaines de recensement et les agglomérations de recensement sont également disponibles sous forme lisible par machine.

Même si plusieurs totalisations sont disponibles à partir du programme des produits déjà établi, des totalisations du recensement peuvent également être personnalisées selon les besoins de l'utilisateur. Il est possible de se procurer une gamme de produits allant des totalisations de données fondamentales, déterminées à l'avance, disponibles pour les régions géographiques choisies par l'utilisateur, à des totalisations entièrement personnalisées et préparées selon les exigences précises du client. Ainsi, ces produits permettent d'offrir, contre recouvrement des coûts, différents niveaux de souplesse en matière de contenu, de géographie et de support.

PRODUITS DE RÉFÉRENCE

Les utilisateurs qui ont besoin d'aide pour comprendre et interpréter les données et les concepts géographiques figurant dans cette série de totalisations peuvent consulter le **Dictionnaire du recensement de 1986** (n° 99-101F ou E au catalogue). Le **dictionnaire** donne les définitions de toutes les variables et de tous les termes utilisés dans les produits du recensement de 1986.

Les cartes sur lesquelles sont indiqués le nom, les limites et l'emplacement des régions géographiques mentionnées dans cette série de totalisations sont comprises dans la publication intitulée **Carte de référence** (n° 99-115 au catalogue).

Users can obtain detailed descriptions of intercensal changes to census subdivisions from **Changes to Municipal Boundaries, Status and Names** (Catalogue No. 12-201, annual) and **Standard Geographical Classification, 1986, Volume III** (Catalogue No. 12-573, occasional). The former provides annual summaries of changes while the latter contains a five-year intercensal summary.

Two additional documents available to assist users with geography related changes are:

1. **1986 Census Geography: A Historical Comparison** (Catalogue No. 99-106E and F). This publication is designed to aid users in the comprehension of standard geographic terms. It also compares geographic terms associated with the 1986 Census to those of previous censuses.
2. **Census Metropolitan Areas and Census Agglomerations: A 1986 and 1981 Comparison** (Catalogue No. 99-105E and F). This publication provides comparisons of 1986 census metropolitan areas (CMAs) and census agglomerations (CAs) and their 1981 versions. The publication lists census subdivisions that make up the 1986 version of each CMA and CA, and shows corresponding delineations for 1981.

Further details on the products and services available from the census are provided in the **1986 Census Products and Services - Final Edition** (Catalogue No. 99-103E or F).

All users wishing to obtain more information about the range of census products available to serve their needs are invited to contact their nearest Statistics Canada Regional Office. A representative will be glad to help. Addresses and phone numbers are listed on page liii.

Les utilisateurs peuvent obtenir des descriptions détaillées sur les changements intercensitaires apportés aux subdivisions de recensement dans les publications intitulées **Changements de limites, de statut et de nom des municipalités** (n° 12-201 au catalogue, annuel) et **Classification géographique type, 1986, volume III** (n° 12-573 au catalogue, hors série). La première présente des résumés annuels des changements, tandis que la deuxième offre un résumé intercensitaire sur cinq ans.

Deux publications supplémentaires sont disponibles afin d'aider les utilisateurs à comprendre les modifications apportées au secteur de la géographie:

1. **Géographie du recensement de 1986: Comparaison historique** (n° 99-106F et E au catalogue). Cette publication est destinée à aider les utilisateurs à comprendre les termes géographiques normalisés. Elle permet également la comparaison entre les termes géographiques associés au recensement de 1986 et ceux des recensements précédents.
2. **Régions métropolitaines de recensement et agglomérations de recensement: Comparaison entre 1986 et 1981** (n° 99-105F et E au catalogue). Cette publication facilite la comparaison entre, d'une part, les régions métropolitaines de recensement (RMR) et les agglomérations de recensement (AR) de 1986 et, d'autre part, celles de 1981. La publication donne une liste des subdivisions de recensement de chaque RMR et AR de 1986 et montre la délimitation correspondante de 1981.

D'autres détails sur les produits et services du recensement sont fournis dans les **Produits et services du recensement de 1986 - Version définitive** (n° 99-103F ou E au catalogue).

Les utilisateurs qui désirent obtenir plus de précisions sur la gamme des produits du recensement adaptés à leurs besoins sont invités à communiquer avec le bureau régional de Statistique Canada le plus près. Un représentant sera heureux de vous aider. Les adresses et les numéros de téléphone sont donnés à la page Lxxxvii.

SYMBOLS

The following standard symbols are used in census publications:

- .. figures not available
- ... figures not appropriate or not applicable
- nil or zero
- amount too small to be expressed
- ¶ Incompletely enumerated Indian reserve or Indian settlement (see Special Notes).
- † Excludes 1986 Census data for one or more incompletely enumerated Indian reserves or Indian settlements (see Special Notes).
- ‡ Excludes 1986 Census data for one or more incompletely enumerated Indian reserves or Indian settlements. For estimates of the missed population and dwellings, see Special Notes.
- An error exists in the 1986 geographic limits of this census subdivision. For further information, see the "Special Notes" section at the end of the text of this publication.
- XXX Figures suppressed to protect confidentiality.

SIGNES CONVENTIONNELS

Les signes conventionnels suivants sont employés uniformément dans les publications du recensement:

- .. nombres non disponibles
- ... n'ayant pas lieu de figurer
- néant ou zéro
- nombres infimes
- ¶ Réserve indienne ou établissement indien partiellement dénombré (voir Notes spéciales).
- † Ne comprend pas les données du recensement de 1986 pour une ou plusieurs réserves indiennes ou établissements indiens partiellement dénombrés (voir Notes spéciales).
- ‡ Ne comprend pas les données du recensement de 1986 pour une ou plusieurs réserves indiennes ou établissements indiens partiellement dénombrés. Pour une estimation de la population et des logements manquants, voir Notes spéciales.
- Une erreur a été relevée dans les limites géographiques de 1986 de cette subdivision de recensement. Pour plus de renseignements, voir la section "Notes spéciales" à la fin du texte de cette publication.
- XXX Nombres supprimés afin de protéger la confidentialité.

Profiles - Profils
Geographic Index - Index géographique
Census Divisions - Divisions de recensement
and et
Census Subdivisions - Subdivisions de recensement

CANADA †	1
British Columbia - Colombie-Britannique †	1

Census Divisions (CD)
Divisions de recensement (DR)

Alberni-Clayoquot Regional District	1
Bulkley-Nechako Regional District	21
Capital Regional District †	61
Cariboo Regional District †	82
Central Coast Regional District †	142
Central Fraser Valley Regional District	151
Central Kootenay Regional District	161
Central Okanagan Regional District	171
Columbia-Shuswap Regional District †	172
Comox-Strathcona Regional District	191
Cowichan Valley Regional District †	212
Dewdney-Alouette Regional District	241
East Kootenay Regional District	251
Fraser-Cheam Regional District	261
Fraser-Fort George Regional District	311
Greater Vancouver Regional District	312
Kitimat-Stikine Regional District	341
Kootenay Boundary Regional District	371
Mount Waddington Regional District	381
Nanaimo Regional District	401
North Okanagan Regional District †	411
Okanagan-Similkameen Regional District	421
Peace River-Liard Regional District	432
Powell River Regional District	452
Skeena-Queen Charlotte Regional District	461
Squamish-Lillooet Regional District †	471
Stikine Region	501
Sunshine Coast Regional District	511
Thompson-Nicola Regional District †	512

Census Subdivisions (CSD)
Subdivisions de recensement (SDR)

Corresponding Census Division
Division de recensement correspondante

-A-

Abbotsford, DM	Central Fraser Valley Regional District	151
Agats Meadow 8, R	Cariboo Regional District	82
Ahahswinis 1, R	Alberni-Clayoquot Regional District	1
Ahaminagous 12, R	Comox-Strathcona Regional District	191
Aitchelitch 9, R	Fraser-Cheam Regional District	262
Aiyansh 1, R	Kitimat-Stikine Regional District	341
Alberni 2, R	Alberni-Clayoquot Regional District	1
Alberni-Clayoquot, Subd. A.SRD	Alberni-Clayoquot Regional District	1
Alberni-Clayoquot, Subd. B.SRD	Alberni-Clayoquot Regional District	2
Alert Bay, VL	Mount Waddington Regional District	381
Alert Bay 1, R	Mount Waddington Regional District	381
Alert Bay 1A, R	Mount Waddington Regional District	381
Alexandria 1, R	Cariboo Regional District	82
Alexandria 3, R	Cariboo Regional District	82
Alexandria 3A, R	Cariboo Regional District	82
Alexis Creek 6, R	Cariboo Regional District	82
Alexis Creek 14, R	Cariboo Regional District	91
Alexis Creek 16, R	Cariboo Regional District	91
Alexis Creek 17, R	Cariboo Regional District	91
Alexis Creek 21, R	Cariboo Regional District	91
Alexis Creek 24, R	Cariboo Regional District	91
Alexis Creek 25, R	Cariboo Regional District	91
Alexis Creek 34, R	Cariboo Regional District	92
Alexis 9, R	Okanagan-Similkameen Regional District	421
Alkali Lake 1, R †	Cariboo Regional District	92
Anacla 12, R	Alberni-Clayoquot Regional District	2
Anahim's Flat 1, R	Cariboo Regional District	92
Anahim's Meadow 2, R	Cariboo Regional District	92
Anahim's Meadow 2A, R	Cariboo Regional District	92
Andy Cahoose Meadow 16, R †	Cariboo Regional District	92
Armstrong, C	North Okanagan Regional District	411
Ashcroft, VL	Thompson-Nicola Regional District	512
Ashcroft 4, R	Thompson-Nicola Regional District	512
Ashnola 10, R	Okanagan-Similkameen Regional District	421
Aupe 6, R	Comox-Strathcona Regional District	191
Aupe 6A, R	Comox-Strathcona Regional District	192

Profiles - Profils
Geographic Index - Index géographique
Census Divisions - Divisions de recensement
and et
Census Subdivisions - Subdivisions de recensement

PAGE

Census Subdivisions (CSD)
 Subdivisions de recensement (SDR)

Corresponding Census Division
 Division de recensement correspondante

-A- (continued - suite)

Aywwawis 15, R Fraser-Cheam Regional District 262

-B-

Babine 6, R	Bulkley-Nechako Regional District	21
Babine 17, R	Kitimat-Stikine Regional District	341
Babine 25, R	Bulkley-Nechako Regional District	21
Baezaeko River 25, R ¶	Cariboo Regional District	101
Baezaeko River 26, R	Cariboo Regional District	101
Baptiste Meadow 2, R	Cariboo Regional District	101
Barnston Island 3, R	Greater Vancouver Regional District	321
Basque 18, R	Thompson-Nicola Regional District	512
Becher Bay 1, R ¶	Capital Regional District	61
Becher Bay 2, R ¶	Capital Regional District	62
Belcarra, VL	Greater Vancouver Regional District	321
Bella Bella 1, R	Central Coast Regional District	142
Bella Coola 1, R	Central Coast Regional District	142
Betty Creek 18, R	Cariboo Regional District	101
Blackwater Meadow 11, R	Cariboo Regional District	101
Blind Creek 6, R	Okanagan-Similkameen Regional District	421
Blueberry River 205, R	Peace River-Liard Regional District	432
Bonaparte 3, R	Thompson-Nicola Regional District	521
Boothroyd (Part) 8A, R	Fraser-Cheam Regional District	262
Boothroyd (Part) 8A, R	Thompson-Nicola Regional District	521
Boothroyd 5A, R	Fraser-Cheam Regional District	262
Boston Bar 1A, R	Fraser-Cheam Regional District	262
Bridge River 1, R ¶	Squamish-Lillooet Regional District	471
Bucktum 4, R	Fraser-Cheam Regional District	262
Bulkley River 19, R	Kitimat-Stikine Regional District	342
Bulkley-Nechako, Subd. A,SRD	Bulkley-Nechako Regional District	21
Bulkley-Nechako, Subd. B,SRD	Bulkley-Nechako Regional District	22
Bulkley-Nechako, Subd. C,SRD	Bulkley-Nechako Regional District	22
Bummers Flat 6, R	East Kootenay Regional District	251
Burnaby, DM	Greater Vancouver Regional District	321
Burns Lake, VL	Bulkley-Nechako Regional District	22
Burns Lake 18, R	Bulkley-Nechako Regional District	22
Burrard Inlet 3, R	Greater Vancouver Regional District	321

-C-

Cache Creek, VL	Thompson-Nicola Regional District	521
Cahoose 8, R	Cariboo Regional District	101
Cahoose 10, R	Cariboo Regional District	102
Cahoose 12, R	Cariboo Regional District	102
Cameron Bar 13, R	Thompson-Nicola Regional District	521
Campbell River, DM	Comox-Strathcona Regional District	192
Campbell River 11, R	Comox-Strathcona Regional District	192
Canim Lake 1, R	Cariboo Regional District	102
Canim Lake 2, R	Cariboo Regional District	102
Canim Lake 4, R	Cariboo Regional District	102
Canoe Creek 1, R ¶	Thompson-Nicola Regional District	521
Canoe Creek 2, R	Thompson-Nicola Regional District	521
Canoe Creek 3, R	Cariboo Regional District	102
Cape Mudge 10, R	Comox-Strathcona Regional District	192
Capilano 5, R	Greater Vancouver Regional District	321
Capital, Subd. A,SRD	Capital Regional District	62
Capital, Subd. B,SRD	Capital Regional District	62
Capital, Subd. C,SRD	Capital Regional District	62
Cariboo, Subd. A,SRD	Cariboo Regional District	111
Cariboo, Subd. B,SRD	Cariboo Regional District	111
Cariboo, Subd. C,SRD	Cariboo Regional District	111
Casimiel Meadows 15A, R	Cariboo Regional District	111
Cassimayooks 5, R	East Kootenay Regional District	251
Castlegar, C	Central Kootenay Regional District	161
Cayoosh Creek 1, R ¶	Squamish-Lillooet Regional District	471
Central Coast, Subd. A,SRD	Central Coast Regional District	142
Central Fraser Valley, Subd. A,SRD	Central Fraser Valley Regional District	151
Central Kootenay, Subd. A,SRD	Central Kootenay Regional District	161
Central Kootenay, Subd. B,SRD	Central Kootenay Regional District	161
Central Kootenay, Subd. C,SRD	Central Kootenay Regional District	161
Central Okanagan, Subd. A,SRD	Central Okanagan Regional District	171
Central Okanagan, Subd. B,SRD	Central Okanagan Regional District	171
Central Saanich, DM	Capital Regional District	62
Charley Boy's Meadow 3, R	Cariboo Regional District	111
Chase, VL	Thompson-Nicola Regional District	522
Chaumox 11, R	Fraser-Cheam Regional District	271
Chawathil 4, R	Fraser-Cheam Regional District	271

**Profiles - Profils
Geographic Index - Index géographique**

**Census Divisions - Divisions de recensement
and
Census Subdivisions - Subdivisions de recensement**

PAGE

Census Subdivisions (CSD)
Subdivisions de recensement (SDR)

Corresponding Census Division
Division de recensement correspondante

-C- (continued - suite)

Cheakamus 11, R	Squamish-Lillooet Regional District	471
Cheam 1, R	Fraser-Cheam Regional District	271
Chehalis 5, R	Fraser-Cheam Regional District	271
Chekweip 26, R	Sunshine Coast Regional District	511
Chekweip 26A, R	Sunshine Coast Regional District	511
Chemainus 13, R	Cowichan Valley Regional District	212
Chenahkint 12, R	Comox-Strathcona Regional District	192
Cheslatta 1, R	Bulkley-Nechako Regional District	22
Ches-la-kee 3, R	Mount Waddington Regional District	382
Chetwynd, DM	Peace River-Liard Regional District	432
Chilco Lake 1, R	Cariboo Regional District	111
Chilco Lake 1A, R	Cariboo Regional District	112
Chilhil 6, R	Squamish-Lillooet Regional District	471
Chilliwack, DM	Fraser-Cheam Regional District	271
Chuchhriaschin 5, R	Thompson-Nicola Regional District	522
Chuchhriaschin 5A, R	Thompson-Nicola Regional District	522
Chuchuwayha 2, R	Okanagan-Similkameen Regional District	421
Chum Creek 2, R	Columbia-Shuswap Regional District	172
Clakamucus 2, R	Alberni-Clayoquot Regional District	2
Claoose 4, R	Cowichan Valley Regional District	221
Clinton, VL	Thompson-Nicola Regional District	522
Coglistiko River 29, R	Cariboo Regional District	112
Coldstream, DM	North Okanagan Regional District	411
Coldwater 1, R	Thompson-Nicola Regional District	522
Cole Bay 3, R	Capital Regional District	62
Columbia Lake 3, R	East Kootenay Regional District	251
Columbia-Shuswap, Subd. A,SRD	Columbia-Shuswap Regional District	181
Columbia-Shuswap, Subd. B,SRD	Columbia-Shuswap Regional District	181
Columbia-Shuswap, Subd. C,SRD	Columbia-Shuswap Regional District	181
Colwood, C	Capital Regional District	71
Comox, T	Comox-Strathcona Regional District	192
Comox 1, R	Comox-Strathcona Regional District	201
Comox-Strathcona, Subd. A,SRD	Comox-Strathcona Regional District	201
Comox-Strathcona, Subd. B,SRD	Comox-Strathcona Regional District	201
Comox-Strathcona, Subd. C,SRD	Comox-Strathcona Regional District	201
Comox-Strathcona, Subd. D,SRD	Comox-Strathcona Regional District	201
Coquitlam, DM	Greater Vancouver Regional District	321
Coquitlam 1, R	Greater Vancouver Regional District	322
Coquitlam 2, R	Greater Vancouver Regional District	322
Coryatsaqua 2, R	Kitimat-Stikine Regional District	342
Courtenay, C	Comox-Strathcona Regional District	201
Cowichan Lake, R	Cowichan Valley Regional District	221
Cowichan Valley, Subd. A,SRD	Cowichan Valley Regional District	221
Cowichan Valley, Subd. B,SRD	Cowichan Valley Regional District	221
Cowichan Valley, Subd. C,SRD	Cowichan Valley Regional District	221
Cowichan 1, R	Cowichan Valley Regional District	221
Cowichan 9, R	Cowichan Valley Regional District	222
Cranbrook, C	East Kootenay Regional District	251
Creston, T	Central Kootenay Regional District	161
Creston 1, R	Central Kootenay Regional District	162
Cumberland, VL	Comox-Strathcona Regional District	202

-D-

Dawson Creek, C	Peace River-Liard Regional District	432
Dead Point 5, R	Mount Waddington Regional District	382
Dease Lake 9, R	Stikine Region	502
Decker Lake 10, R	Bulkley-Nechako Regional District	22
Decker Lake 10A, R	Bulkley-Nechako Regional District	31
Deep Creek 2, R	Cariboo Regional District	112
Delta, DM	Greater Vancouver Regional District	322
Dawdney-Alouette, Subd. A,SRD	Dawdney-Alouette Regional District	241
Dog Creek 1, R	Cariboo Regional District	112
Dog Creek 2, R	Cariboo Regional District	112
Doig River 206, R	Peace River-Liard Regional District	432
Dolphin Island 1, R	Kitimat-Stikine Regional District	342
Douglas Lake 3, R	Thompson-Nicola Regional District	522
Douglas 8, R	Fraser-Cheam Regional District	271
Duck Lake 7, R	Central Okanagan Regional District	171
Duncan, C	Cowichan Valley Regional District	222
Duncan Lake 12, R	Bulkley-Nechako Regional District	31

-E-

Eagle Creek 6, R	Bulkley-Nechako Regional District	31
East Kootenay, Subd. A,SRD	East Kootenay Regional District	251
East Kootenay, Subd. B,SRD	East Kootenay Regional District	252

**Profiles - Profils
Geographic Index - Index géographique**

**Census Divisions - Divisions de recensement
and
Census Subdivisions - Subdivisions de recensement**

PAGE

Census Subdivisions (CSD)
Subdivisions de recensement (SDR)

Corresponding Census Division
Division de recensement correspondante

-E- (continued - suite)

East Kootenay, Subd. C,SRD	East Kootenay Regional District	252
East Moberly Lake 169, R	Peace River-Liard Regional District	441
East Saanich 2, R	Capital Regional District	71
Elhateese 2, R	Alberni-Clayoquot Regional District	2
Elkford, DM	East Kootenay Regional District	252
Enderby, C	North Okanagan Regional District	411
Enderby 2, R ¶	North Okanagan Regional District	411
Esowista 3, R	Alberni-Clayoquot Regional District	2
Esquimalt, DM	Capital Regional District	71
Esquimalt, R ¶	Capital Regional District	71
Euchinico Creek 17, R	Cariboo Regional District	112

-F-

Fernie, C	East Kootenay Regional District	252
Five Mile Point 3, R	Stikine Region	502
Fontas 1, R	Peace River-Liard Regional District	441
Fort George 2, R	Fraser-Fort George Regional District	311
Fort Nelson, VL	Peace River-Liard Regional District	441
Fort Nelson 2, R	Peace River-Liard Regional District	441
Fort Rupert 1, R	Mount Waddington Regional District	382
Fort St. James, VL	Bulkley-Nechako Regional District	31
Fort St. John, C	Peace River-Liard Regional District	441
Fort Ware 1, R	Peace River-Liard Regional District	441
Fountain 1, R ¶	Squamish-Lillooet Regional District	472
Fountain 3, R ¶	Squamish-Lillooet Regional District	472
Fountain Creek 8, R	Squamish-Lillooet Regional District	472
Fountain 10, R	Squamish-Lillooet Regional District	472
Fountain 11, R ¶	Squamish-Lillooet Regional District	472
Fountain 12, R	Squamish-Lillooet Regional District	472
Francois Lake 7, R	Bulkley-Nechako Regional District	31
Franks 10, R	Fraser-Cheam Regional District	272
Fraser Lake, VL	Bulkley-Nechako Regional District	31
Fraser-Cheam, Subd. A,SRD	Fraser-Cheam Regional District	272
Fraser-Cheam, Subd. B,SRD	Fraser-Cheam Regional District	272
Fraser-Cheam, Subd. C,SRD	Fraser-Cheam Regional District	272
Fraser-Fort George, Subd. A,SRD	Fraser-Fort George Regional District	311
Fraser-Fort George, Subd. B,SRD	Fraser-Fort George Regional District	311
Fruitvale, VL	Kootenay Boundary Regional District	371

-G-

Galiano Island 9, R	Capital Regional District	71
Garden 2, R	Cariboo Regional District	121
Garden 2A, R	Cariboo Regional District	121
Gelangle 1, R	Bulkley-Nechako Regional District	32
Gibsons, T	Sunshine Coast Regional District	511
Gitanmaax 1, R	Kitimat-Stikine Regional District	342
Gitwangak 1, R	Kitimat-Stikine Regional District	342
Gold River, VL	Comox-Strathcona Regional District	202
Golden, T	Columbia-Shuswap Regional District	181
Good Hope Lake, S-E	Stikine Region	502
Gordon River 2, R	Capital Regional District	71
Grand Forks, C	Kootenay Boundary Regional District	371
Grand Rapide 5, R	Bulkley-Nechako Regional District	32
Granisle, VL	Bulkley-Nechako Regional District	32
Greater Vancouver, Subd. A,SRD	Greater Vancouver Regional District	322
Greenwood, C	Kootenay Boundary Regional District	372
Gwayasdums 1, R	Mount Waddington Regional District	382

-H-

Hagwilget 1, R	Kitimat-Stikine Regional District	342
Halalt 2, R	Cowichan Valley Regional District	222
Halfway River 168, R	Peace River-Liard Regional District	442
Halhalaeden 14, R	Thompson-Nicola Regional District	531
Halhalaeden 14A, R	Thompson-Nicola Regional District	531
Hamilton Creek 2, R	Thompson-Nicola Regional District	531
Hamilton Creek 7, R	Thompson-Nicola Regional District	531
Harrison Hot Springs, VL	Fraser-Cheam Regional District	272
Harwood Island 2, R	Powell River Regional District	452
Hazelton, VL	Kitimat-Stikine Regional District	351
Hesquiat 1, R	Alberni-Clayoquot Regional District	2
High Bar 1, R	Thompson-Nicola Regional District	531
Holachten 8, R	Dewdney-Alouette Regional District	241
Hope, T	Fraser-Cheam Regional District	272

Profiles - Profils
Geographic Index - Index géographique
Census Divisions - Divisions de recensement
and et
Census Subdivisions - Subdivisions de recensement

Census Subdivisions (CSD) Subdivisions de recensement (SDR)	Corresponding Census Division Division de recensement correspondante	PAGE
-H- (continued - suite)		
Hopetown 10A, R	Mount Waddington Regional District	382
Houpsitas 6, R	Comox-Strathcona Regional District	202
Houston, DM	Bulkley-Nechako Regional District	32
Hudson's Hope, DM	Peace River-Liard Regional District	442
Hustalen 1, R	Columbia-Shuswap Regional District	181
-I-		
Ingenika Point, S-E	Peace River-Liard Regional District	442
Inkahtsaph 6, R	Fraser-Cheam Regional District	281
Inkluckcheen 21, R	Thompson-Nicola Regional District	531
Inklyuhkinatko 2, R	Thompson-Nicola Regional District	532
Invermere, DM	East Kootenay Regional District	252
Isaac 8, R	Bulkley-Nechako Regional District	32
Isidore's Ranch 4, R	East Kootenay Regional District	252
Ittatsoo 1, R	Alberni-Clayoquot Regional District	11
-J-		
Jean Baptiste 28, R	Bulkley-Nechako Regional District	32
Joeyaska 2, R	Thompson-Nicola Regional District	532
Johny Sticks 2, R ¶	Cariboo Regional District	121
-K-		
Kahmoose 4, R	Fraser-Cheam Regional District	281
Kahntah 3, R	Peace River-Liard Regional District	442
Kamloops, C	Thompson-Nicola Regional District	532
Kamloops 1, R ¶	Thompson-Nicola Regional District	532
Kanaka Bar 1A, R	Thompson-Nicola Regional District	532
Kanaka Bar 2, R	Thompson-Nicola Regional District	532
Karlukees 1, R	Mount Waddington Regional District	382
Kaslo, VL	Central Kootenay Regional District	162
Katit 1, R ¶	Central Coast Regional District	151
Katzie 1, R	Dewdney-Alouette Regional District	241
Katzie 2, R	Central Fraser Valley Regional District	151
Keeshan 9, R	Alberni-Clayoquot Regional District	11
Kelowna, C	Central Okanagan Regional District	172
Kent, DM	Fraser-Cheam Regional District	281
Keremeos, VL	Okanagan-Similkameen Regional District	421
Kil-pah-las 3, R	Cowichan Valley Regional District	222
Kimberley, C	East Kootenay Regional District	261
Kincolith 14, R	Kitimat-Stikine Regional District	351
Kippase 2, R	Mount Waddington Regional District	391
Kispicx 1, R	Kitimat-Stikine Regional District	351
Kitamaat 2, R	Kitimat-Stikine Regional District	351
Kitasoo 1, R	Kitimat-Stikine Regional District	351
Kitimat, DM	Kitimat-Stikine Regional District	351
Kitimat-Stikine, Subd. A.SRD	Kitimat-Stikine Regional District	352
Kitimat-Stikine, Subd. B.SRD	Kitimat-Stikine Regional District	352
Kitimat-Stikine, Subd. C.SRD	Kitimat-Stikine Regional District	352
Kitimat-Stikine, Subd. D.SRD	Kitimat-Stikine Regional District	352
Kitseguac1a 1, R	Kitimat-Stikine Regional District	352
Kitsumkaylum 1, R	Kitimat-Stikine Regional District	352
Kitwancool 1, R	Kitimat-Stikine Regional District	361
Kitwilluchsilt 7, R	Kitimat-Stikine Regional District	361
Kitzowit 20, R	Thompson-Nicola Regional District	541
Klahkamich 17, R	Thompson-Nicola Regional District	541
Klahkowitz 5, R	Thompson-Nicola Regional District	541
Kleetlecut 22, R	Thompson-Nicola Regional District	541
Klehkoot 2, R	Alberni-Clayoquot Regional District	11
Klickkumcheen 18, R	Thompson-Nicola Regional District	541
Kloklowuck 7, R	Thompson-Nicola Regional District	541
Kluachon Lake 1, R	Kitimat-Stikine Regional District	361
Kluskus 1, R	Cariboo Regional District	121
Kootenay Boundary, Subd. A.SRD	Kootenay Boundary Regional District	372
Kootenay Boundary, Subd. B.SRD	Kootenay Boundary Regional District	372
Kootenay 1, R	East Kootenay Regional District	261
Kopchitchin 2, R	Fraser-Cheam Regional District	281
Kowtain 17, R	Squamish-Lillooet Regional District	481
Kshish 4 and 4A, R	Kitimat-Stikine Regional District	361
Kulkayu 4, R	Kitimat-Stikine Regional District	361
Kulpai 6, R	Kitimat-Stikine Regional District	361
Kumcheen 1, R	Thompson-Nicola Regional District	542
Kuper Island 7, R	Cowichan Valley Regional District	222
Kushya Creek 7, R ¶	Cariboo Regional District	121

Profiles - Profils
Geographic Index - Index géographique
Census Divisions - Divisions de recensement
and
Census Subdivisions - Subdivisions de recensement

PAGE

Census Subdivisions (CSD)
 Subdivisions de recensement (SDR)

Corresponding Census Division
 Division de recensement correspondante

-K- (continued - suite)

Kwawkwawapit 6, R Fraser-Cheam Regional District 281

-L-

Lachkaltap 9, R	Kitimat-Stikine Regional District	362
Ladysmith, T	Cowichan Valley Regional District	222
Lakahahmen 11, R	Dewdney-Alouette Regional District	241
Lake Cowichan, VL	Cowichan Valley Regional District	231
Laketown 3, R	Bulkley-Nechako Regional District	41
Langley, C	Central Fraser Valley Regional District	151
Langley, DM	Central Fraser Valley Regional District	152
Langley 5, R	Dewdney-Alouette Regional District	241
Leon Creek 2, R	Thompson-Nicola Regional District	542
Liard River 3, R	Peace River-Liard Regional District	442
Lillooet, VL	Squamish-Lillooet Regional District	481
Lillooet 1, R ¶	Squamish-Lillooet Regional District	481
Lions Bay, VL	Greater Vancouver Regional District	322
Logan Lake, DM	Thompson-Nicola Regional District	542
Lohbiee 3, R	Cariboo Regional District	121
Louis Creek 4, R ¶	Thompson-Nicola Regional District	542
Louis Squinas Ranch 14, R ¶	Cariboo Regional District	122
Lower Hat Creek 2, R	Thompson-Nicola Regional District	542
Lower Post, S-E	Peace River-Liard Regional District	442
Lower Similkameen 2, R	Okanagan-Similkameen Regional District	422
Lukseetsissum 9, R	Fraser-Cheam Regional District	281
Lulu 5, R	Okanagan-Similkameen Regional District	422
Lumby, VL	North Okanagan Regional District	411
Lyacksun 3, R	Cowichan Valley Regional District	231
Lytton, VL	Thompson-Nicola Regional District	542
Lytton 4A, R	Thompson-Nicola Regional District	551
Lytton 4E, R	Thompson-Nicola Regional District	551
Lytton 9A, R	Thompson-Nicola Regional District	551
Lytton 9B, R	Thompson-Nicola Regional District	551
Lytton 27B, R	Thompson-Nicola Regional District	551

-M-

Mackenzie, DM	Fraser-Fort George Regional District	311
Mahmalillikullah 1, R	Mount Waddington Regional District	391
Malachan 11, R	Cowichan Valley Regional District	231
Malahat 11, R ¶	Cowichan Valley Regional District	231
Maple Ridge, DM	Dewdney-Alouette Regional District	242
Marble Canyon 3, R ¶	Thompson-Nicola Regional District	551
Marktosis 15, R	Alberni-Clayoquot Regional District	11
Masset, VL	Skeena-Queen Charlotte Regional District	461
Masset 1, R	Skeena-Queen Charlotte Regional District	461
Matsqui, DM	Central Fraser Valley Regional District	152
Matsqui Main 2, R	Central Fraser Valley Regional District	152
Matsqui 4, R	Central Fraser Valley Regional District	152
Maxim Lake 11, R	Bulkley-Nechako Regional District	41
Mayne Island 6, R ¶	Capital Regional District	72
McBride, VL	Fraser-Fort George Regional District	311
McCartney's Flat 4, R	Squamish-Lillooet Regional District	481
McLeod Lake 1, R	Fraser-Fort George Regional District	312
McLeod Lake 5, R	Fraser-Fort George Regional District	312
McMillan Island 6, R	Central Fraser Valley Regional District	152
Merritt, C	Thompson-Nicola Regional District	552
Metchosin, DM	Capital Regional District	72
Midway, VL	Kootenay Boundary Regional District	372
Mission, DM	Dewdney-Alouette Regional District	242
Mission Island 2, R	Comox-Strathcona Regional District	202
Mission 1, R	Greater Vancouver Regional District	322
Mission 5, R ¶	Squamish-Lillooet Regional District	481
Montrose, VL	Kootenay Boundary Regional District	372
Moricetown 1, R	Kitimat-Stikine Regional District	362
Mount Currie 1, R ¶	Squamish-Lillooet Regional District	481
Mount Currie 2, R ¶	Squamish-Lillooet Regional District	482
Mount Currie 8, R ¶	Squamish-Lillooet Regional District	482
Mount Currie 10, R ¶	Squamish-Lillooet Regional District	482
Mount Waddington, Subd. A, SRD	Mount Waddington Regional District	391
Mount Waddington, Subd. B, SRD	Mount Waddington Regional District	391
Musqueam 2, R	Greater Vancouver Regional District	331
Musqueam 4, R	Greater Vancouver Regional District	331

Profiles - Profils
Geographic Index - Index géographique
Census Divisions - Divisions de recensement
and et
Census Subdivisions - Subdivisions de recensement

PAGE

Census Subdivisions (CSD)
 Subdivisions de recensement (SDR)

Corresponding Census Division
 Division de recensement correspondante

-N-

Nakusp, VL	Central Kootenay Regional District	162
Nanaimo, C	Nanaimo Regional District	401
Nanaimo, Subd. A,SRD	Nanaimo Regional District	401
Nanaimo, Subd. B,SRD	Nanaimo Regional District	401
Nanaimo River 2, R	Nanaimo Regional District	401
Nanaimo River 3, R	Nanaimo Regional District	401
Nanaimo River 4, R	Nanaimo Regional District	402
Nanaimo Town 1, R	Nanaimo Regional District	402
Nanicut 3, R	Bulkley-Nechako Regional District	41
Nanoose, R	Nanaimo Regional District	402
Nautley 1, R	Bulkley-Nechako Regional District	41
Nazco 20, R ¶	Cariboo Regional District	122
Necait 6, R ¶	Squamish-Lillooet Regional District	482
Necoslie 1, R	Bulkley-Nechako Regional District	41
Nedoats 11, R	Bulkley-Nechako Regional District	41
Nekalliston 2, R ¶	Thompson-Nicola Regional District	552
Nelson, C	Central Kootenay Regional District	162
Nequatque 1, R	Squamish-Lillooet Regional District	482
Nequatque 3A, R	Squamish-Lillooet Regional District	482
Nesikep 6, R	Squamish-Lillooet Regional District	491
Neskainlith 1, R ¶	Thompson-Nicola Regional District	552
Neskainlith 2, R ¶	Thompson-Nicola Regional District	552
Nesuch 3, R ¶	Squamish-Lillooet Regional District	491
New Aiyansh 1, R	Kitimat-Stikine Regional District	362
New Denver, VL	Central Kootenay Regional District	162
New Hazelton, DM	Kitimat-Stikine Regional District	362
New Songhees 1A, R	Capital Regional District	72
New Westminster, C	Greater Vancouver Regional District	331
Nickel Palm 4, R	Thompson-Nicola Regional District	552
Nickeyeah 25, R	Thompson-Nicola Regional District	552
Nicola Lake 1, R	Thompson-Nicola Regional District	561
Nicola Mameet 1, R	Thompson-Nicola Regional District	561
Nicomen 1, R	Thompson-Nicola Regional District	561
Nkaih 10, R	Thompson-Nicola Regional District	561
Nohomeen 23, R	Thompson-Nicola Regional District	561
Nooaitch 10, R	Thompson-Nicola Regional District	561
North Bay 5, R	Columbia-Shuswap Regional District	181
North Cowichan, DM	Cowichan Valley Regional District	231
North Okanagan, Subd. A,SRD	North Okanagan Regional District	412
North Okanagan, Subd. B,SRD	North Okanagan Regional District	412
North Saanich, DM	Capital Regional District	72
North Tacla Lake 7, R	Bulkley-Nechako Regional District	42
North Tacla Lake 7A, R	Bulkley-Nechako Regional District	42
North Thompson 1, R ¶	Thompson-Nicola Regional District	562
North Vancouver, C	Greater Vancouver Regional District	331
North Vancouver, DM	Greater Vancouver Regional District	331
Nuchatl 1, R	Comox-Strathcona Regional District	202
Nuchatl 2, R	Comox-Strathcona Regional District	202
Numukamis 1, R	Alberni-Clayoquot Regional District	11
Nuautin 2, R	Thompson-Nicola Regional District	562

-O-

Oak Bay, DM	Capital Regional District	72
Ohamil 1, R	Fraser-Cheam Regional District	282
Okanagan (Part) 1, R	North Okanagan Regional District	412
Okanagan (Part) 1, R	Columbia-Shuswap Regional District	182
Okanagan-Similkameen, Subd. A,SRD	Okanagan-Similkameen Regional District	422
Okanagan-Similkameen, Subd. B,SRD	Okanagan-Similkameen Regional District	422
Okanagan-Similkameen, Subd. C,SRD	Okanagan-Similkameen Regional District	422
Oliver, VL	Okanagan-Similkameen Regional District	422
Omineca 1, R	Bulkley-Nechako Regional District	42
One Hundred Mile House, VL	Cariboo Regional District	122
Openit 27, R	Alberni-Clayoquot Regional District	11
Opitsat 1, R	Alberni-Clayoquot Regional District	12
Oregon Jack Creek 3, R	Thompson-Nicola Regional District	562
Oregon Jack Creek 5, R	Thompson-Nicola Regional District	562
Osoyoos, T	Okanagan-Similkameen Regional District	431
Osoyoos 1, R	Okanagan-Similkameen Regional District	431
Oyster Bay 12, R	Cowichan Valley Regional District	231

-P-

Pacheena 1, R	Capital Regional District	72
Pahas 3, R	Mount Waddington Regional District	391
Papyum 27, R	Thompson-Nicola Regional District	562
Papyum 27A, R	Thompson-Nicola Regional District	562

Profiles - Profils
Geographic Index - Index géographique
Census Divisions - Divisions de recensement
and et
Census Subdivisions - Subdivisions de recensement

PAGE

Census Subdivisions (CSD)
 Subdivisions de recensement (SDR)

Corresponding Census Division
 Division de recensement correspondante

-P- (continued - suite)

Parksville, T	Nanaimo Regional District	402
Parsnips 5, R	Fraser-Fort George Regional District	312
Pashilqua 2, R ¶	Squamish-Lillooet Regional District	491
Paul's Basin 2, R	Thompson-Nicola Regional District	571
Pavilion 1, R ¶	Squamish-Lillooet Regional District	491
Peace River-Liard, Subd. A,SRD	Peace River-Liard Regional District	451
Peace River-Liard, Subd. B,SRD	Peace River-Liard Regional District	451
Peace River-Liard, Subd. C,SRD	Peace River-Liard Regional District	451
Peachland, DM	Central Okanagan Regional District	172
Pemberton, VL	Squamish-Lillooet Regional District	491
Pemynoos 9, R	Thompson-Nicola Regional District	571
Penticton, C	Okanagan-Similkameen Regional District	431
Penticton 1, R	Okanagan-Similkameen Regional District	431
Pentledge 2, R	Comox-Strathcona Regional District	211
Peters 1, R	Fraser-Cheam Regional District	282
Pinchie 2, R	Bulkley-Nechako Regional District	42
Pitt Meadows, DM	Dewdney-Alouette Regional District	242
Popkum 1, R	Fraser-Cheam Regional District	282
Port Alberni, C	Alberni-Clayoquot Regional District	12
Port Alice, VL	Mount Waddington Regional District	391
Port Clements, VL	Skeena-Queen Charlotte Regional District	461
Port Coquitlam, C	Greater Vancouver Regional District	331
Port Edward, VL	Skeena-Queen Charlotte Regional District	462
Port Hardy, DM	Mount Waddington Regional District	392
Port McNeil, T	Mount Waddington Regional District	392
Port Moody, C	Greater Vancouver Regional District	332
Port Simpson 1, R ■	Skeena-Queen Charlotte Regional District	462
Portier Pass 5, R	Cowichan Valley Regional District	232
Pouce Coupe, VL	Peace River-Liard Regional District	451
Powell River, DM	Powell River Regional District	452
Powell River, Subd. A,SRD	Powell River Regional District	461
Priest's Valley 6, R	North Okanagan Regional District	412
Prince George, C	Fraser-Fort George Regional District	312
Prince Rupert, C	Skeena-Queen Charlotte Regional District	462
Princeton, T	Okanagan-Similkameen Regional District	431
Prophet River 4, R	Peace River-Liard Regional District	451
Puckathoatchin 11, R	Fraser-Cheam Regional District	282
Puntzi Lake 2, R	Cariboo Regional District	122

-Q-

Quaaout 1, R	Columbia-Shuswap Regional District	182
Quaee 7, R	Mount Waddington Regional District	392
Qualicum, R	Nanaimo Regional District	402
Qualicum Beach, T	Nanaimo Regional District	402
Quatsino Subdivision 18, R	Mount Waddington Regional District	392
Quattishe 1, R	Mount Waddington Regional District	392
Quesnel, C	Cariboo Regional District	122
Quesnel 1, R	Cariboo Regional District	122
Quinsam 12, R	Comox-Strathcona Regional District	211

-R-

Redstone Flat 1, R	Cariboo Regional District	131
Refuge Cove 6, R	Alberni-Clayoquot Regional District	12
Revelstoke, C	Columbia-Shuswap Regional District	182
Richmond, DM	Greater Vancouver Regional District	332
Rossland, C	Kootenay Boundary Regional District	372
Ruby Creek 2, R	Fraser-Cheam Regional District	282

-S-

Saanich, DM	Capital Regional District	81
Sachsa 4, R	Alberni-Clayoquot Regional District	12
Saddle Rock 9, R	Fraser-Cheam Regional District	282
Sahhalkum 4, R ¶	Thompson-Nicola Regional District	571
Salmo, VL	Central Kootenay Regional District	162
Salmon Arm, DM	Columbia-Shuswap Regional District	182
Salmon River Meadow 7, R ¶	Cariboo Regional District	131
Salmon River 1, R ¶	Columbia-Shuswap Regional District	182
Sayward, VL	Comox-Strathcona Regional District	211
Schaltuuch 27, R	Sunshine Coast Regional District	511
Schelawat 1, R	Fraser-Cheam Regional District	291
Schkam 2, R	Fraser-Cheam Regional District	291
Scotch Creek 4, R	Columbia-Shuswap Regional District	182
Scowlitz 1, R	Fraser-Cheam Regional District	291

**Profiles - Profils
Geographic Index - Index géographique**

**Census Divisions - Divisions de recensement
and et
Census Subdivisions - Subdivisions de recensement**

PAGE

Census Subdivisions (CSD)
Subdivisions de recensement (SDR)

Corresponding Census Division
Division de recensement correspondante

-S- (continued - suite)

Seabird Island, R	Fraser-Cheam Regional District	291
Seah 5, R	Thompson-Nicola Regional District	571
Seachem 16, R	Squamish-Lillooet Regional District	491
Seaspunkut 4, R	Bulkley-Nechako Regional District	42
Sechelt, VL	Sunshine Coast Regional District	511
Semiahmoo, R	Greater Vancouver Regional District	332
Sesheit 2, R	Sunshine Coast Regional District	512
Seton Lake 5, R	Squamish-Lillooet Regional District	492
Seton Lake 5A, R #	Squamish-Lillooet Regional District	492
Seymour Meadows 19, R	Cariboo Regional District	131
Shackan 11, R	Thompson-Nicola Regional District	571
Shingle Point 4, R	Cowichan Valley Regional District	232
Sho-ook 5, R	Fraser-Cheam Regional District	291
Shuswap, R	East Kootenay Regional District	261
Sidney, T	Capital Regional District	81
Sik-e-dakh 2, R	Kitimat-Stikine Regional District	362
Silverton, VL	Central Kootenay Regional District	171
Siska Flat 3, R	Thompson-Nicola Regional District	571
Siska Flat 5A, R	Thompson-Nicola Regional District	572
Siska Flat 5B, R	Thompson-Nicola Regional District	572
Siska Flat 8, R	Thompson-Nicola Regional District	572
Skawahlook 1, R	Fraser-Cheam Regional District	291
Skeena-Queen Charlotte, Subd. A,SRD #	Skeena-Queen Charlotte Regional District	462
Skeena-Queen Charlotte, Subd. B,SRD	Skeena-Queen Charlotte Regional District	462
Skeetchestn, R #	Thompson-Nicola Regional District	572
Skemeoskuankin 7 and 8, R	Okanagan-Similkameen Regional District	431
Skidegate 1, R	Skeena-Queen Charlotte Regional District	462
Skins Lake 16A, R	Bulkley-Nechako Regional District	42
Skins Lake 16B, R	Bulkley-Nechako Regional District	51
Skookumchuck 4, R	Fraser-Cheam Regional District	292
Skowkale 10, R	Fraser-Cheam Regional District	292
Skowkale 11, R	Fraser-Cheam Regional District	292
Skuppah 2A, R	Thompson-Nicola Regional District	572
Skuppah 4, R	Thompson-Nicola Regional District	572
Skwah 4, R	Fraser-Cheam Regional District	292
Skwali 3, R	Fraser-Cheam Regional District	292
Skway 5, R	Fraser-Cheam Regional District	292
Skwayaynope 26, R	Thompson-Nicola Regional District	581
Skweahm 10, R	Dewdney-Alouette Regional District	242
Sliammon 1, R	Powell River Regional District	461
Slocan, VL	Central Kootenay Regional District	171
Slosh 1, R #	Squamish-Lillooet Regional District	492
Smithers, T	Bulkley-Nechako Regional District	51
Snake 5, R	Peace River-Liard Regional District	451
Soda Creek 1, R	Cariboo Regional District	131
Sooke 1, R #	Capital Regional District	81
Soowahlie 14, R	Fraser-Cheam Regional District	301
South Saanich 1, R #	Capital Regional District	81
Sowchea 3, R	Bulkley-Nechako Regional District	51
Soyandostar 2, R	Bulkley-Nechako Regional District	51
Spallumcheen, DM	North Okanagan Regional District	412
Sparwood, DM	East Kootenay Regional District	261
Spatsum 11, R	Thompson-Nicola Regional District	581
Spences Bridge 4, R	Thompson-Nicola Regional District	581
Spences Bridge 4C, R	Thompson-Nicola Regional District	581
Speyem 3, R	Fraser-Cheam Regional District	301
Spintlum Flat 3, R	Thompson-Nicola Regional District	581
Spuzzum 1, R	Fraser-Cheam Regional District	301
Squam 2, R #	Thompson-Nicola Regional District	581
Squamish, DM	Squamish-Lillooet Regional District	492
Squamish-Lillooet, Subd. A,SRD	Squamish-Lillooet Regional District	492
Squamish-Lillooet, Subd. B,SRD	Squamish-Lillooet Regional District	492
Squawkum Creek 3, R	Dewdney-Alouette Regional District	242
Squaw-hay-one 11, R	Cowichan Valley Regional District	232
Squiaala 7, R	Fraser-Cheam Regional District	301
Squiaala 8, R	Fraser-Cheam Regional District	301
Squinas 2, R #	Cariboo Regional District	131
Squirrel Cove 8, R	Comox-Strathcona Regional District	211
Staiyahanny 8, R	Thompson-Nicola Regional District	582
Stawamus 24, R	Squamish-Lillooet Regional District	501
Stellaquo 1, R	Bulkley-Nechako Regional District	51
Stevan 4, R	Bulkley-Nechako Regional District	51
Stewart, DM	Kitimat-Stikine Regional District	362
Stikine, Subd. A,SRD	Stikine Region	502
Stone 1, R	Cariboo Regional District	131
Stony Creek 1, R	Bulkley-Nechako Regional District	52
Stryen 9, R	Thompson-Nicola Regional District	582
Stuart Bay 6, R	Alberni-Clayoquot Regional District	12
Stullawheets 8, R	Fraser-Cheam Regional District	301

Profiles - Profils
Geographic Index - Index géographique
Census Divisions - Divisions de recensement
and et
Census Subdivisions - Subdivisions de recensement

PAGE

Census Subdivisions (CSD)
 Subdivisions de recensement (SDR)

Corresponding Census Division
 Division de recensement correspondante

-S- (continued - suite)

Summerland, DM	Okanagan-Similkameen Regional District	432
Sundayman's Meadow 3, R ¶	Cariboo Regional District	132
Sunshine Coast, Subd. A,SRD	Sunshine Coast Regional District	512
Surrey, DM	Greater Vancouver Regional District	332
Swahliaseah 14, R	Fraser-Cheam Regional District	302
Switsemalph 3, R ¶	Columbia-Shuswap Regional District	191
Switsemalph 6, R ¶	Columbia-Shuswap Regional District	191
Switsemalph 7, R ¶	Columbia-Shuswap Regional District	191

-T-

Tache 1, R	Bulkley-Nechako Regional District	52
Tacla Lake 9, R	Bulkley-Nechako Regional District	52
Tahltan 1, R	Stikine Region	502
Tahsis, VL	Comox-Strathcona Regional District	211
Tanakut 4, R	Cariboo Regional District	132
Tatelkus Lake 28, R ¶	Cariboo Regional District	132
Tatla 1, R	Bulkley-Nechako Regional District	52
Tatpo-oose 10, R	Comox-Strathcona Regional District	211
Taylor, VL	Peace River-Liard Regional District	452
Telegraph Creek 6, R	Kitimat-Stikine Regional District	371
Telegraph Creek 6A, R	Kitimat-Stikine Regional District	371
Telkwa, VL	Bulkley-Nechako Regional District	52
Terrace, DM	Kitimat-Stikine Regional District	371
Theik 2, R	Cowichan Valley Regional District	232
Thomas Squinas Ranch 2A, R ¶	Cariboo Regional District	132
Thompson-Nicola, Subd. A,SRD	Thompson-Nicola Regional District	582
Thompson-Nicola, Subd. B,SRD	Thompson-Nicola Regional District	582
Thompson-Nicola, Subd. C,SRD	Thompson-Nicola Regional District	582
Thompson-Nicola, Subd. D,SRD	Thompson-Nicola Regional District	582
Thompson-Nicola, Subd. E,SRD	Thompson-Nicola Regional District	591
Tobacco Plains 2, R	East Kootenay Regional District	281
Toby's Meadow 4, R	Cariboo Regional District	132
Tofino, DM	Alberni-Clayoquot Regional District	12
Toosey 1, R	Cariboo Regional District	132
Tork 7, R	Comox-Strathcona Regional District	212
Towdystan Lake 3, R ¶	Cariboo Regional District	141
Towinock 2, R ¶	Squamish-Lillooet Regional District	501
Trail, C	Kootenay Boundary Regional District	381
Trout Lake Alec 16, R ¶	Cariboo Regional District	141
Tsahaheh 1, R	Alberni-Clayoquot Regional District	21
Tsaukan 12, R	Thompson-Nicola Regional District	591
Tsawwassen, R	Greater Vancouver Regional District	332
Tseatah 2, R	Fraser-Cheam Regional District	302
Tsimpsean 2, R ¶	Skeena-Queen Charlotte Regional District	471
Tsinstikeptum 9, R	Central Okanagan Regional District	172
Tsinstikeptum 10, R	Central Okanagan Regional District	172
Tsulquate 4, R	Mount Waddington Regional District	392
Tsunnia Lake 5, R	Cariboo Regional District	141
Tsussie 6, R	Cowichan Valley Regional District	232
Tuckkwiowhum 1, R	Fraser-Cheam Regional District	302
Tumbler Ridge, DM	Peace River-Liard Regional District	452
Tzeachten 13, R	Fraser-Cheam Regional District	302
Tzetzi Lake 11, R ¶	Cariboo Regional District	141

-U-

Ucluelet, VL	Alberni-Clayoquot Regional District	21
Ulkatcho 13, R ¶	Cariboo Regional District	141
Uncha Lake 13A, R	Bulkley-Nechako Regional District	52
Union Bay 4, R ¶	Capital Regional District	81
University Endowment Area,SRD	Greater Vancouver Regional District	332
Unnamed 10, R	Stikine Region	502
Upper Hat Creek 1, R	Thompson-Nicola Regional District	591
Upper Nepa 6, R	Thompson-Nicola Regional District	591
Upper Sumas 6, R	Central Fraser Valley Regional District	152

-V-

Valemount, VL	Fraser-Fort George Regional District	312
Vancouver, C	Greater Vancouver Regional District	341
Vanderhoof, DM	Bulkley-Nechako Regional District	61
Vernon, C	North Okanagan Regional District	412
Victoria, C	Capital Regional District	81
Village Island 1, R	Comox-Strathcona Regional District	212

Profiles - Profils
Geographic Index - Index géographique
Census Divisions - Divisions de recensement
and et
Census Subdivisions - Subdivisions de recensement

Census Subdivisions (CSD) Subdivisions de recensement (SDR)	Corresponding Census Division Division de recensement correspondante	PAGE
-W-		
Waiwakum 14, R	Squamish-Lillooet Regional District	501
Warfield, VL	Kootenay Boundary Regional District	381
West Moberly Lake 168A, R	Peace River-Liard Regional District	452
West Vancouver, DM	Greater Vancouver Regional District	341
Whispering Pines 4, R ¶	Thompson-Nicola Regional District	591
Whistler, DM	Squamish-Lillooet Regional District	501
White Rock, C	Greater Vancouver Regional District	341
Whitefish Lake 6, R	Bulkley-Nechako Regional District	61
Whonnock 1, R	Dewdney-Alouette Regional District	242
Williams Lake, C	Cariboo Regional District	141
Williams Lake 1, R ¶	Cariboo Regional District	142
Williams Prairie Meadow 1A, R	Bulkley-Nechako Regional District	61
Windy Mouth 7, R ¶	Cariboo Regional District	142
Woyenne 27, R	Bulkley-Nechako Regional District	61
Wyah 3, R	Cowichan Valley Regional District	232
-Y-		
Yakweawkwoose 12, R	Fraser-Cheam Regional District	302
Yale Town 1, R	Fraser-Cheam Regional District	302
Yawaucht 11, R	Thompson-Nicola Regional District	591
Yekwaupsum 18, R	Squamish-Lillooet Regional District	501
Yuquot 1, R	Comox-Strathcona Regional District	212
-Z-		
Zacht 5, R	Thompson-Nicola Regional District	592
Zaballos, VL	Comox-Strathcona Regional District	212
Zoht 4, R	Thompson-Nicola Regional District	592
-I-		
105 Mile Post 2, R	Thompson-Nicola Regional District	592

TABLE

-

TABLEAU

Selected Characteristics for Census Divisions and Census Subdivisions, 1986 Census

Certaines caractéristiques des divisions de recensement et subdivisions de recensement, recensement de 1986

Selected Characteristics for Census Divisions and Census Subdivisions, 1986 Census - 20% Sample Data

No.	Characteristics	CANADA †	British Columbia - Colombie-Britannique †	Alberni-Clayoquot Regional District	Ahahswini 1, R	Alberni 2, R	Alberni-Clayoquot, Subd. A, SRD
		PROVINCE	CD/DR				
POPULATION CHARACTERISTICS							
1.	Total population (including institutional residents).....	25,309,330	2,883,365	30,345	85	-	7,475
2.	Total population (non-institutional) (1).....	25,022,005	2,849,585	30,225	85	XXX	7,490
by home language							
3.	Single responses.....	23,862,335	2,725,845	28,835	80		7,300
4.	English.....	16,595,535	2,528,015	27,730	80		7,175
5.	French.....	5,798,470	10,525	80	-		25
6.	Non-official languages.....	1,468,325	187,315	1,010	-		90
7.	Chinese.....	230,480	68,845	215	-		-
8.	Punjabi.....	47,870	26,970	400	-		-
9.	German.....	112,555	14,885	70	-		25
10.	Italian.....	271,835	11,155	70	-		-
11.	Portuguese.....	105,425	5,820	-	-		-
12.	Other languages.....	700,165	58,635	255	-		65
13.	Multiple responses.....	1,158,670	123,740	1,390	5		190
by official language							
14.	English only.....	16,716,900	2,630,060	28,370	85		6,965
15.	French only.....	3,857,730	1,335	10	-		-
16.	Both English and French.....	4,056,160	176,185	1,615	-		510
17.	Neither English nor French.....	291,215	42,005	230	-		15
by ethnic origin							
18.	Single origins.....	18,035,660	1,758,810	18,800	80		4,415
19.	British (2).....	6,332,725	871,070	8,975	5		2,450
20.	French (3).....	6,093,165	68,865	1,115	-		415
21.	German.....	896,715	148,280	1,160	-		365
22.	Chinese.....	360,320	112,605	375	-		50
23.	South Asian.....	266,800	68,250	1,060	-		70
24.	Dutch (Netherlands).....	351,765	62,950	1,135	-		420
25.	Aboriginal peoples.....	373,265	61,130	2,395	70		95
26.	Other single origins.....	3,360,915	365,555	2,590	-		555
27.	Multiple origins (4).....	6,986,345	1,089,775	11,425	5		3,070
by citizenship							
28.	Canadian citizenship (5).....	23,997,710	2,686,830	29,335	80		7,320
29.	Citizenship other than Canadian (6).....	1,024,300	152,760	890	5		165
by place of birth							
30.	Non-immigrant population (7).....	21,113,855	2,218,915	25,465	80		6,435
31.	Born in province of residence.....	17,832,655	1,392,620	18,325	75		4,660
32.	Immigrant population.....	3,908,150	630,675	4,755	5		1,055
33.	United States of America.....	282,025	56,270	395	5		70
34.	Other Americas (8).....	341,235	16,805	30	-		-
35.	United Kingdom.....	793,075	164,515	1,125	-		285
36.	Other Europe (9).....	1,642,020	198,680	2,010	-		595
37.	Africa.....	114,415	14,540	30	-		-
38.	Asia.....	692,600	160,500	1,045	-		85
39.	Other (10).....	42,780	19,365	110	-		15
40.	Total immigrant population.....	3,908,150	630,670	4,760	5		1,055
by period of immigration							
41.	Before 1946.....	406,300	81,325	670	-		150
42.	1946 - 1955.....	1,557,555	237,400	2,460	-		680
43.	1956 - 1977.....	1,218,710	200,325	1,165	-		200
44.	1978 - 1982.....	481,885	77,410	365	-		25
45.	1983 - 1986 (11).....	243,700	34,215	100	5		-
by age at immigration							
46.	0 - 4 years.....	571,475	84,845	645	5		145
47.	5 - 19 years.....	1,097,410	175,260	1,385	-		280
48.	20 years and over.....	2,239,265	360,565	2,730	-		625
49.	Total population 5 years and over.....	23,189,245	2,643,040	27,810	75		6,950
by mobility status							
50.	Non-movers.....	13,053,240	1,339,730	16,985	55		4,920
51.	Movers.....	10,136,005	1,303,310	10,820	20		2,030
52.	Non-migrants (12).....	5,622,150	672,050	7,335	10		1,485
53.	Migrants (13).....	4,513,855	631,260	3,485	15		545
54.	From same census division.....	980,240	152,685	665	5		90
55.	From same province.....	2,145,215	257,275	2,050	10		335
56.	From different province.....	924,490	151,675	580	-		100
57.	From outside Canada.....	463,905	69,610	190	-		15

See note(s) and footnote(s) on foldout at end of publication.

**Certaines caractéristiques des divisions de recensement et subdivisions de recensement,
recensement de 1986 - données-échantillon (20%)**

Alberni- Clayoquot, Subd. B, SRD	Anacla 12, R	Clakamucus 2, R	Ehlatseese 2, R	Eswista 3, R	Hesquiat 1, R	Caractéristiques	N°
CARACTÉRISTIQUES DE LA POPULATION							
675	90	10	25	90	5	Population totale (y compris les pensionnaires d'institution).....	1.
655	90	XXX	XXX	85	XXX	Population totale (sauf les pensionnaires d'institution) (1).....	2.
selon la langue parlée à la maison							
645	90			75		Réponses uniques.....	3.
635	80			75		Anglais.....	4.
5						Français.....	5.
5	5					Langues non officielles.....	6.
-						Chinois.....	7.
-						Pendjabi.....	8.
-						Allemand.....	9.
-						Italien.....	10.
-	5					Portugais.....	11.
-						Autres langues.....	12.
10				15		Réponses multiples.....	13.
selon la langue officielle							
600	90			85		Anglais seulement.....	14.
-						Français seulement.....	15.
55						Anglais et français.....	16.
-						Ni l'anglais ni le français.....	17.
selon l'origine ethnique							
335	10			80		Origines uniques.....	18.
215						Britannique (2).....	19.
20						Français (3).....	20.
25						Allemand.....	21.
-						Chinois.....	22.
-						Origines sud-asiatiques.....	23.
15						Hollandais (Néerlandais).....	24.
25	5			80		Autochtones.....	25.
35						Autres origines uniques.....	26.
315	85			5		Origines multiples (4).....	27.
selon la citoyenneté							
625	90			85		Citoyenneté canadienne (5).....	28.
25						Citoyenneté autre que canadienne (6).....	29.
selon le lieu de naissance							
540	95			85		Population non immigrante (7).....	30.
355	90			85		Née dans la province de résidence.....	31.
110				5		Population immigrante.....	32.
45						États-Unis d'Amérique.....	33.
-						Autres Amériques (8).....	34.
25						Royaume-Uni.....	35.
20						Autres Europees (9).....	36.
5						Afrique.....	37.
5						Asie.....	38.
15						Autres (10).....	39.
115						Population immigrante totale.....	40.
selon la période d'immigration							
5						Avant 1945.....	41.
30						1946 - 1966.....	42.
55						1967 - 1977.....	43.
15						1978 - 1982.....	44.
5						1983 - 1985 (11).....	45.
selon l'âge à l'immigration							
15						0 - 4 ans.....	46.
20						5 - 19 ans.....	47.
75						20 ans et plus.....	48.
585	75			75		Population totale de 5 ans et plus.....	49.
selon la mobilité							
230	45			35		Personnes n'ayant pas déménagé.....	50.
360	35			40		Personnes ayant déménagé.....	51.
130	20			5		Non-migrants (12).....	52.
230	10			35		Migrants (13).....	53.
50	5			30		De la même division de recensement.....	54.
135				10		De la même province.....	55.
35						D'une province différente.....	56.
15						De l'extérieur du Canada.....	57.

Voir note et renvoi(s) sur l'encart à la fin de la publication.

Selected Characteristics for Census Divisions and Census Subdivisions, 1986 Census - 20% Sample Data

No.	Characteristics	CANADA †	British Columbia - Columbia - Britannique †	Alberni- Clayoquot Regional District	Ahahswinis 1, R	Alberni 2, R	Alberni- Clayoquot, Subd. A, SRD
			PROVINCE	CD/DR			
POPULATION CHARACTERISTICS (continued)							
1.	Total population 15 years and over.....	19,634,100	2,258,310	22,890	55	XXX	5,830
by highest level of schooling							
2.	Less than Grade 9 (14).....	3,383,725	256,880	3,545	10		745
3.	Grades 9-13 - Without secondary certificate...	5,321,230	672,260	8,850	20		2,265
4.	- With secondary certificate.....	2,511,220	264,315	2,325	10		555
5.	Trades certificate or diploma.....	601,500	61,020	725	5		225
Other non-university education only (15)							
6.	- Without certificate.....	1,335,720	175,485	1,375	10		335
7.	- With certificate (16).....	2,853,570	369,645	3,370	5		945
8.	University (17) - Without degree.....	1,738,665	245,765	1,680	5		445
9.	- With degree.....	1,878,480	213,840	1,115	-		305
by sex and major field of study							
10.	Males with postsecondary (18) qualifications...	3,305,285	412,180	3,345	5		995
Educational, recreational and counselling services							
11.	168,385	21,770	235	-		75
12.	Fine and applied arts.....	114,100	15,025	100	-		30
Humanities and related fields							
13.	185,780	20,375	130	-		-
Social sciences and related fields							
14.	271,350	30,030	105	-		30
Commerce, management and business admin.							
15.	518,390	57,835	240	-		60
Agricultural and biological sciences/technologies							
16.	168,485	23,045	200	-		75
Engineering and applied sciences							
17.	210,245	25,290	135	-		40
Engineering and applied science technologies and trades							
18.	1,377,330	182,830	2,050	5		650
Health professions, sciences and tech.							
19.	135,265	19,880	85	-		40
Mathematics and physical sciences							
20.	143,280	14,585	45	-		-
21.	All other (19).....	11,665	1,305	5	-		-
22.	Females with postsecondary (18) qualifications...	2,958,885	354,170	2,690	-		690
Educational, recreational and counselling services							
23.	461,300	55,975	490	-		150
24.	Fine and applied arts.....	244,560	31,805	310	-		60
Humanities and related fields							
25.	220,965	22,345	85	-		15
Social sciences and related fields							
26.	233,580	22,565	130	-		20
Commerce, management and business admin.							
27.	889,090	103,955	635	5		175
Agricultural and biological sciences/technologies							
28.	140,060	18,335	190	-		70
Engineering and applied sciences							
29.	14,840	1,535	-	-		-
Engineering and applied science technologies and trades							
30.	100,755	13,145	45	-		20
Health professions, sciences and tech.							
31.	583,595	78,010	775	-		180
Mathematics and physical sciences							
32.	59,645	5,515	10	-		-
33.	All other (19).....	10,485	885	-	-		-
by labour force activity							
34.	Males - 15 years and over.....	9,606,255	1,111,305	11,715	35		3,030
In the labour force							
35.	7,441,170	847,125	8,825	25		2,315
Employed							
36.	6,724,210	737,885	7,555	15		2,055
Unemployed							
37.	716,860	109,245	1,270	10		260
Participation rate							
38.	77.5	76.2	75.3	71.4		75.4
Married (excludes separated)							
39.	81.4	78.6	81.5	75.0		83.4
Unemployment rate							
40.	9.6	12.9	14.4	40.0		11.2
41.	Females - 15 years and over.....	10,027,850	1,148,000	11,275	25		2,795
In the labour force							
42.	5,608,690	637,055	5,070	10		1,290
Employed							
43.	4,878,005	551,550	4,075	5		1,075
Unemployed							
44.	630,685	85,505	895	5		215
Participation rate							
45.	55.9	55.5	45.0	40.0		46.2
Married (excludes separated)							
46.	57.2	55.2	46.5	66.7		48.5
Unemployment rate							
47.	11.2	13.4	19.6	50.0		16.7
Both sexes - Participation rate							
48.	66.5	65.7	60.4	63.6		61.9
15-24 years							
49.	67.8	68.9	53.2	66.7		50.7
25 years and over							
50.	66.1	64.9	62.3	66.7		64.7
Married (excludes separated)							
51.	69.3	66.9	64.1	83.3		66.0
Unemployment rate							
52.	10.3	13.1	16.3	42.9		13.2
15-24 years							
53.	17.0	20.0	32.0	50.0		27.6
25 years and over							
54.	8.5	11.4	12.8	50.0		10.4

See note(s) and footnote(s) on foldout at end of publication.

Certaines caractéristiques des divisions de recensement et subdivisions de recensement,
recensement de 1986 - données-échantillon (20%)

Alberni-Clayoquot, Subd. B, SRD	Anacla 12, R	Clakamucus 2, R	Elhiateese 2, R	Eswista 3, R	Hesquiat 1, R	Caractéristiques	N°
						CARACTÉRISTIQUES DE LA POPULATION (suite)	
490	55	XXX	XXX	60	XXX	Population totale de 15 ans et plus.....	1.
20	25			20		selon le plus haut niveau de scolarité atteint	
150	20			20		N'ayant pas atteint la 9e année(14).....	2.
55	5			5		9e-13e année - Sans certificat d'études secondaires.....	3.
15	-			-		- Avec certificat d'études secondaires.....	4.
30	5			10		Certificat ou diplôme d'une école de métiers. Autres études non universitaires seulement(15)	5.
80	-			-		- Sans certificat.....	6.
75	-			5		- Avec certificat(16).....	7.
60	-			-		Études universitaires(17) - Sans grade.....	8.
						- Avec grade.....	9.
95	5			-		selon le sexe et le principal domaine d'études	
5	-			-		Hommes ayant terminé des études postsecondaires(18).....	10.
-	-			-		Enseignement, loisirs et orientation.....	11.
5	-			-		Beaux-arts et arts appliqués.....	12.
5	-			-		Lettres, sciences humaines et disciplines connexes.....	13.
5	-			-		Sciences sociales et disciplines connexes.....	14.
15	-			-		Commerce, gestion et admin. des affaires.....	15.
5	-			-		Sciences et techniques agricoles et biologiques.....	16.
55	-			-		Génie et sciences appliquées.....	17.
-	-			-		Techniques et métiers du génie et des sciences appliquées.....	18.
-	-			-		Professions, sciences et techn. de la santé.....	19.
-	-			-		Mathématiques et sciences physiques.....	20.
-	-			-		Autres disciplines(19).....	21.
100	5			5		Femmes ayant terminé des études postsecondaires(18).....	22.
15	-			-		Enseignement, loisirs et orientation.....	23.
5	-			-		Beaux-arts et arts appliqués.....	24.
10	-			-		Lettres, sciences humaines et disciplines connexes.....	25.
-	-			-		Sciences sociales et disciplines connexes.....	26.
20	-			-		Commerce, gestion et admin. des affaires.....	27.
30	-			-		Sciences et techniques agricoles et biologiques.....	28.
-	-			-		Génie et sciences appliquées.....	29.
-	-			-		Techniques et métiers du génie et des sciences appliquées.....	30.
20	-			5		Professions, sciences et techn. de la santé.....	31.
-	-			-		Mathématiques et sciences physiques.....	32.
-	-			-		Autres disciplines(19).....	33.
260	25			35		selon l'activité	
225	20			25		Hommes - 15 ans et plus.....	34.
210	10			15		Faisant partie de la population active.....	35.
20	10			5		Occupés.....	36.
86.5	80.0			71.4		En chômage.....	37.
88.2	66.7			75.0		Taux d'activité.....	38.
8.9	50.0			20.0		Mariés (ne comprend pas les séparés).....	39.
230	30			25		Taux de chômage.....	40.
150	10			5		Femmes - 15 ans et plus.....	41.
125	5			5		Faisant partie de la population active.....	42.
25	5			5		Occupées.....	43.
65.2	33.3			20.0		En chômage.....	44.
64.5	66.7			66.7		Taux d'activité.....	45.
16.7	50.0			100.0		Mariées (ne comprend pas les séparées).....	46.
76.5	63.6			58.3		Taux de chômage.....	47.
66.7	50.0			50.0		Les deux sexes - Taux d'activité.....	48.
80.0	66.7			66.7		15-24 ans.....	49.
						25 ans et plus.....	50.
						Marié(e)s (ne comprend pas les séparé(e)s).....	51.
78.5	57.1			57.1		Taux de chômage.....	52.
12.0	57.1			28.6		15-24 ans.....	53.
16.7	100.0			-		25 ans et plus.....	54.
10.9	50.0			16.7			

Voir note et renvoi(s) sur l'encart à la fin de la publication.

Selected Characteristics for Census Divisions and Census Subdivisions, 1986 Census - 20% Sample Data

No.	Characteristics	CANADA †	British Columbia - Columbia - Britannique †	Alberni- Clayoquot Regional District	Ahahswini 1. R	Alberni 2. R	Alberni- Clayoquot, Subd. A, SRD
		PROVINCE	CD/DR				
POPULATION CHARACTERISTICS (concluded)							
1.	Total labour force 15 years and over.....	13,048,855	1,484,185	13,885	35	XXX	3,605
2.	Not applicable (20).....	309,630	48,205	700	10		130
by industry divisions (21)							
3.	All industries (22).....	12,740,230	1,435,980	13,195	30		3,470
4.	Primary industries (Divisions A, B, C and D)...	865,510	108,425	2,445	5		690
5.	Manufacturing industries (Division E).....	2,186,745	178,830	3,130	5		810
6.	Construction industries (Division F).....	758,165	88,885	515	-		180
7.	Transportation, storage, communication and other utility industries (Divisions G and H).....	977,605	127,920	810	5		215
8.	Trade industries (Divisions I and J).....	2,180,850	250,280	1,735	5		565
9.	Finance, insurance and real estate industries (Divisions K and L).....	680,885	81,700	330	-		75
10.	Government service industries (Division N)...	969,280	98,820	825	-		140
11.	Other service industries (Divisions M, O, P, Q and R).....	4,090,180	500,120	3,405	-		780
by sex and occupation major groups (21)							
12.	Males - All occupations (22).....	7,294,215	822,920	8,480	20		2,255
13.	Managerial, administrative and related occupations.....	919,690	97,445	530	-		115
14.	Teaching and related occupations.....	207,450	21,620	225	-		85
15.	Occupations in medicine and health.....	130,270	15,505	75	-		30
16.	Technological, social, religious, artistic and related occupations (23).....	619,420	66,440	330	-		55
17.	Clerical and related occupations.....	494,410	47,440	245	-		50
18.	Sales occupations.....	641,755	77,710	430	5		150
19.	Service occupations.....	742,615	94,895	575	-		90
20.	Primary occupations (24).....	575,020	68,370	1,635	5		365
21.	Processing occupations.....	336,880	43,685	1,485	5		390
22.	Machining, product fabricating, assembling and repairing occupations (25).....	986,155	84,115	1,085	-		410
23.	Construction trades occupations.....	735,385	87,105	735	-		255
24.	Transport equipment operating occupations...	432,435	55,285	480	-		130
25.	Other (26).....	472,625	52,310	645	-		130
26.	Females - All occupations (22).....	5,446,010	613,055	4,700	10		1,220
27.	Managerial, administrative and related occupations.....	422,280	45,860	260	-		55
28.	Teaching and related occupations.....	336,190	33,990	335	-		95
29.	Occupations in medicine and health.....	483,820	54,010	380	-		100
30.	Technological, social, religious, artistic and related occupations (23).....	316,730	35,765	250	-		70
31.	Clerical and related occupations.....	1,824,205	203,300	1,300	-		325
32.	Sales occupations.....	511,410	66,685	540	-		170
33.	Service occupations.....	874,805	118,725	1,070	-		240
34.	Primary occupations (24).....	136,135	16,875	205	-		70
35.	Processing occupations.....	109,820	9,255	135	-		10
36.	Machining, product fabricating, assembling and repairing occupations (25).....	249,725	11,125	45	-		20
37.	Construction trades occupations.....	18,095	1,910	5	-		-
38.	Transport equipment operating occupations...	36,385	3,890	60	-		20
39.	Other (26).....	126,310	10,570	110	-		45
by sex and class of worker							
40.	Males - All classes of worker (22) (27).....	7,294,215	822,920	8,495	20		2,250
41.	Paid workers (28).....	6,633,070	750,305	7,835	20		2,015
42.	Self-employed (29).....	638,880	70,925	620	-		230
43.	Females - All classes of worker (22) (27).....	5,446,015	613,055	4,705	5		1,220
44.	Paid workers (28).....	5,192,345	581,115	4,425	5		1,110
45.	Self-employed (29).....	186,850	27,340	235	-		85

See note(s) and footnote(s) on foldout at end of publication.

**Certaines caractéristiques des divisions de recensement et subdivisions de recensement,
recensement de 1986 - données-échantillon (20%)**

Alberni-Clayoquot, Subd. B, SRD	Anacía 12, R	Clakamucus 2, R	Elhlateese 2, R	Esowiste 3, R	Hesquiat 1, R	Caractéristiques	N°
						CARACTÉRISTIQUES DE LA POPULATION (fin)	
375	30	XXX	XXX	35	XXX	Population active totale de 15 ans et plus.....	1.
5	-			5		Sans objet (20).....	2.
370	30			35		selon les divisions d'industries (21)	
110	15			15		Toutes les industries (22).....	3.
35	-			-		Industries primaires (divisions A, B, C et D).....	4.
-	-			10		Industries manufacturières (division E).....	5.
20	-			-		Industries de la construction (division F).....	6.
30	-			-		Industries du transport, de l'entreposage, des communications et autres services publics (divisions G et H).....	7.
5	-			-		Industries du commerce (divisions I et J).....	8.
50	5			5		Industries des finances, des assurances et des agences immobilières (div. K et L).....	9.
115	5			5		Industries des services gouvernementaux (division N).....	10.
						Autres industries de services (divisions M, O, P, Q et R).....	11.
						selon le sexe et les grands groupes de professions (21)	
230	20			25		Hommes - Toutes les professions (22).....	12.
15	-			-		Directeurs, gérants, administrateurs et personnel assimilé.....	13.
5	-			-		Enseignants et personnel assimilé.....	14.
-	-			-		Médecine et santé.....	15.
10	5			-		Professions technologiques, sociales, religieuses, artistiques et personnel assimilé (23).....	16.
-	-			-		Employés de bureau et trav. assimilés.....	17.
5	-			-		Travailleurs spécialisés dans la vente.....	18.
35	-			5		Travailleurs spécialisés dans les services.....	19.
75	15			10		Travailleurs du secteur primaire (24).....	20.
20	-			-		Travailleurs des industries de transformation.....	21.
15	-			-		Usineurs, travailleurs spécialisés dans la fabrication, le montage et la réparation de produits (25).....	22.
20	5			5		Travailleurs du bâtiment.....	23.
25	-			-		Personnel d'exploitation des transports.....	24.
20	5			-		Autres (26).....	25.
145	10			5		Femmes - Toutes les professions (22).....	26.
20	-			-		Directeurs, gérants, administrateurs et personnel assimilé.....	27.
10	-			-		Enseignants et personnel assimilé.....	28.
-	-			-		Médecine et santé.....	29.
25	-			5		Professions technologiques, sociales, religieuses, artistiques et personnel assimilé (23).....	30.
20	-			-		Employés de bureau et trav. assimilés.....	31.
15	-			-		Travailleurs spécialisés dans la vente.....	32.
30	5			-		Travailleurs spécialisés dans les services.....	33.
10	-			-		Travailleurs du secteur primaire (24).....	34.
5	-			5		Travailleurs des industries de transformation.....	35.
-	-			-		Usineurs, travailleurs spécialisés dans la fabrication, le montage et la réparation de produits (25).....	36.
-	-			-		Travailleurs du bâtiment.....	37.
-	-			-		Personnel d'exploitation des transports.....	38.
5	-			-		Autres (26).....	39.
						selon le sexe et la catégorie de travailleurs	
225	25			25		Hommes - Toutes les catégories de travailleurs (22) (27).....	40.
190	20			20		Travailleurs rémunérés (28).....	41.
40	5			5		Travailleurs autonomes (29).....	42.
145	10			10		Femmes - Toutes les catégories de travailleuses (22) (27).....	43.
130	10			10		Travailleuses rémunérées (28).....	44.
15	-			-		Travailleuses autonomes (29).....	45.

Voir nota et renvoi(s) sur l'encart à la fin de la publication.

Selected Characteristics for Census Divisions and Census Subdivisions, 1986 Census - 20% Sample Data

No.	Characteristics	CANADA †	British Columbia - Columbia - Britannique ‡	Alberni- Clayoquot Regional District	Ahahswinis 1, R	Alberni 2, R	Alberni- Clayoquot, Subd. A, SRD
			PROVINCE	CD/DR			
DWELLING CHARACTERISTICS							
1.	Total number of occupied private dwellings.....	8,991,675	1,087,115	10,915	25	XXX	2,650
2.	Average number of rooms per dwelling.....	5.8	5.9	6.1	6.7		6.3
3.	Average value of dwelling (30).....	\$ 84,825	\$ 98,850	\$ 58,084	\$ -		\$ 61,917
by period of construction							
4.	Before 1946.....	1,823,275	149,730	1,760	-		280
5.	1946 - 1960.....	1,786,375	186,120	2,995	5		710
6.	1961 - 1970.....	1,748,130	218,170	2,385	5		580
7.	1971 - 1980.....	2,667,420	378,645	3,045	5		855
8.	1981 - 1986 (11).....	956,470	144,450	730	5		220
9.	Dwellings with central heating (31) Total.....	8,505,500	1,013,380	9,285	20		2,140
Dwellings by principal heating fuel							
10.	Gas (32).....	3,741,680	553,500	215	-		65
11.	Electricity (33).....	3,013,570	279,050	3,365	5		520
12.	Oil (34).....	1,585,410	143,660	4,145	15		950
13.	Other fuels (35).....	651,010	110,910	3,185	5		1,115
HOUSEHOLD CHARACTERISTICS							
14.	Total number of private households.....	8,991,675	1,087,115	10,910	20		2,645
15.	Average number of persons per room.....	0.5	0.4	0.5	0.6		0.4
Tenant one-family households without additional persons (36)							
16.	Average gross rent (monthly).....	\$ 1,664,870	\$ 177,905	\$ 1,500	\$ -		\$ 195
17.	Gross rent >= 30% of household income (37).....	\$ 460	\$ 509	\$ 388	\$ -		\$ 376
18.	Gross rent >= 30% of household income (37).....	\$ 501,485	\$ 69,655	\$ 660	\$ -		\$ 70
Owner one-family households without additional persons (36)							
19.	Average major payments for owners (monthly).....	\$ 4,144,460	\$ 483,045	\$ 5,750	\$ -		\$ 1,775
20.	Owner's major payments >= 30% of household income (37).....	\$ 500	\$ 512	\$ 397	\$ -		\$ 376
21.	Owner's major payments >= 30% of household income (37).....	\$ 493,705	\$ 68,790	\$ 575	\$ -		\$ 190
1985 INCOME CHARACTERISTICS							
Total income (38)							
by sex and income group							
22.	Males 15 years and over with income.....	8,958,315	1,036,620	10,570	XXX		2,730
23.	Under \$1,000 (39).....	529,480	64,060	720			195
24.	\$ 1,000 - \$ 2,999.....	462,725	48,510	430			115
25.	3,000 - 4,999.....	428,875	53,060	485			85
26.	5,000 - 6,999.....	487,910	57,090	475			100
27.	7,000 - 9,999.....	782,330	90,760	785			175
28.	10,000 - 14,999.....	1,086,885	122,155	920			185
29.	15,000 - 19,999.....	953,435	96,110	870			255
30.	20,000 - 24,999.....	931,345	94,585	830			250
31.	25,000 - 29,999.....	882,920	93,020	805			275
32.	30,000 - 34,999.....	786,645	100,000	1,060			310
33.	35,000 and over.....	1,844,220	243,150	3,345			900
34.	Average income.....	\$ 23,265	\$ 23,808	\$ 25,468			\$ 27,195
35.	Median income.....	\$ 19,797	\$ 20,513	\$ 25,170			\$ 28,050
36.	Standard error of average income.....	\$ 17	\$ 51	\$ 356			\$ 757
37.	Females 15 years and over with income.....	8,162,525	944,880	8,165			1,960
38.	Under \$1,000 (39).....	529,480	64,060	720			195
39.	\$ 1,000 - \$ 2,999.....	778,340	86,020	865			250
40.	3,000 - 4,999.....	760,355	87,795	890			205
41.	5,000 - 6,999.....	816,035	95,660	895			180
42.	7,000 - 9,999.....	1,353,790	151,650	1,500			285
43.	10,000 - 14,999.....	1,276,920	148,885	1,280			305
44.	15,000 - 19,999.....	976,200	106,335	685			225
45.	20,000 - 24,999.....	676,900	87,055	475			145
46.	25,000 - 29,999.....	402,005	50,260	380			55
47.	30,000 - 34,999.....	256,080	30,885	155			35
48.	35,000 and over.....	336,410	36,180	210			75
49.	Average income.....	\$ 12,615	\$ 12,716	\$ 10,480			\$ 11,008
50.	Median income.....	\$ 9,540	\$ 9,677	\$ 8,124			\$ 8,403
51.	Standard error of average income.....	\$ 9	\$ 26	\$ 209			\$ 456

See note(s) and footnote(s) on foldout at end of publication.

Certaines caractéristiques des divisions de recensement et subdivisions de recensement, recensement de 1986 - données-échantillon (20%)

Alberni-Clayoquot, Subd. B, SRD	Anacle 12, R	Clakamucus 2, R	Elhlateese 2, R	Esowista 3, R	Hesquiat 1, R	Caractéristiques	N°
						CARACTÉRISTIQUES DU LOGEMENT	
235	25	XXX	XXX	20	XXX	Nombre total de logements privés occupés.....	1.
5.2	5.0			5.2		Nombre moyen de pièces par logement.....	2.
\$ 63,479	\$ -			\$ -		Valeur moyenne du logement (30).....	3.
						selon la période de construction	
40	-			-		Avant 1946.....	4.
50	-			5		1946 - 1960.....	5.
30	5			-		1961 - 1970.....	6.
80	10			10		1971 - 1980.....	7.
40	5			10		1981 - 1985 (11).....	8.
						Logements avec chauffage central (31)	
130	10			10		Total.....	9.
						Logements selon le principal combustible utilisé pour le chauffage	
10	-			-		Gaz (32).....	10.
45	10			10		Électricité (33).....	11.
60	-			5		Huile (mazout) (34).....	12.
130	15			10		Autres combustibles (35).....	13.
						CARACTÉRISTIQUES DU MÉNAGE	
240	30			20		Nombre total de ménages privés.....	14.
0.5	0.7			0.8		Nombre moyen de personnes par pièce.....	15.
						Ménages unifamiliaux locataires sans autres personnes (36)	
\$ 65	\$ -			\$ -		Loyer brut moyen (mensuel).....	16.
\$ 360	\$ -			\$ -		Loyer brut >= 30% du revenu du ménage (37).....	17.
5	-			-			18.
						Ménages unifamiliaux propriétaires sans autres personnes (36)	
80	-			-		Principales dépenses moyennes de propriété (mensuelles).....	19.
\$ 356	\$ -			\$ -		Principales dépenses de propriété >= 30% du revenu du ménage (37).....	20.
5	-			-			21.
						CARACTÉRISTIQUES DU REVENU - 1985	
						Revenu total (38)	
						selon le sexe et la tranche de revenu	
245	XXX			XXX		Hommes de 15 ans et plus ayant un revenu.....	22.
5						Moins de \$1,000 (39).....	23.
10						\$ 1,000 - \$ 2,999.....	24.
10						3,000 - 4,999.....	25.
10						5,000 - 6,999.....	26.
10						7,000 - 9,999.....	27.
15						10,000 - 14,999.....	28.
35						15,000 - 19,999.....	29.
25						20,000 - 24,999.....	30.
25						25,000 - 29,999.....	31.
15						30,000 - 34,999.....	32.
65						35,000 et plus.....	33.
\$ 24,326						Revenu moyen.....	34.
\$ 22,388						Revenu médian.....	35.
\$ 1,964						Erreur type du revenu moyen.....	36.
						Femmes de 15 ans et plus ayant un revenu.....	37.
190						Moins de \$1,000 (39).....	38.
15						\$ 1,000 - \$ 2,999.....	39.
20						3,000 - 4,999.....	40.
20						5,000 - 6,999.....	41.
20						7,000 - 9,999.....	42.
15						10,000 - 14,999.....	43.
35						15,000 - 19,999.....	44.
20						20,000 - 24,999.....	45.
15						25,000 - 29,999.....	46.
10						30,000 - 34,999.....	47.
10						35,000 et plus.....	48.
\$ 12,243						Revenu moyen.....	49.
\$ 10,332						Revenu médian.....	50.
\$ 1,545						Erreur type du revenu moyen.....	51.

Voir nota et renvoi(s) sur l'encart à la fin de la publication.

Selected Characteristics for Census Divisions and Census Subdivisions, 1986 Census - 20% Sample Data

No.	Characteristics	CANADA †	British Columbia - Colombie-Britannique †	Alberni-Clayoquot Regional District	Ahahswinis 1. R	Alberni 2, R	Alberni-Clayoquot, Subd. A, SRD
			PROVINCE	CD/DR			
1985 INCOME CHARACTERISTICS (concluded)							
by composition of total income (40)							
1.	Total.....	100.0%	100.0%	100.0%	XXX	XXX	100.0%
2.	Employment income.....	78.7%	76.5%	79.4%			81.7%
3.	Government transfer payments.....	11.1%	11.7%	13.4%			11.4%
4.	Other income.....	10.3%	11.8%	7.3%			6.9%
Employment income (41)							
by sex and work activity in 1985							
Males							
5.	Worked full year, full time (42).....	4,249,365	430,030	3,605			970
6.	Average employment income.....	\$ 30,504	\$ 32,593	\$ 34,937			\$ 35,399
7.	Standard error of average employment income.....	\$ 24	\$ 80	\$ 560			\$ 1,430
8.	Worked part year or part time (43).....	3,033,575	383,685	4,885			1,285
9.	Average employment income.....	\$ 13,475	\$ 15,232	\$ 20,258			\$ 22,144
10.	Standard error of average employment income.....	\$ 20	\$ 59	\$ 483			\$ 919
Females							
11.	Worked full year, full time (42).....	2,331,515	230,710	1,330			345
12.	Average employment income.....	\$ 19,995	\$ 20,762	\$ 19,905			\$ 19,197
13.	Standard error of average employment income.....	\$ 15	\$ 46	\$ 573			\$ 1,180
14.	Worked part year or part time (43).....	3,240,035	394,140	3,625			945
15.	Average employment income.....	\$ 8,012	\$ 8,307	\$ 7,588			\$ 8,785
16.	Standard error of average employment income.....	\$ 10	\$ 28	\$ 268			\$ 601
17.	Family income - All census families.....	6,733,845	775,820	8,240			2,140
18.	Under \$5,000.....	248,475	29,235	330			45
19.	\$ 5,000 - \$ 9,999.....	317,540	35,890	510			90
20.	10,000 - 14,999.....	547,250	68,460	815			180
21.	15,000 - 19,999.....	609,815	70,215	625			155
22.	20,000 - 24,999.....	588,845	64,535	505			145
23.	25,000 - 29,999.....	609,190	66,005	550			175
24.	30,000 - 34,999.....	638,325	70,260	725			185
25.	35,000 - 39,999.....	595,615	68,745	890			225
26.	40,000 - 49,999.....	982,315	116,605	1,355			370
27.	50,000 and over.....	1,595,480	185,860	1,935			575
28.	Average income.....	\$ 37,827	\$ 37,655	\$ 35,680			\$ 38,682
29.	Median income.....	\$ 33,434	\$ 33,774	\$ 35,411			\$ 37,326
30.	Standard error of average income.....	\$ 25	\$ 69	\$ 477			\$ 1,001
Incidence of low income (37)							
31.	All economic families.....	6,761,520	770,775	7,960			2,135
32.	Low income economic families.....	965,465	111,030	1,250			230
33.	Incidence of low income (44).....	14.3%	14.4%	15.7%			10.8%
34.	All unattached individuals.....	2,684,455	379,225	3,105			630
35.	Low income unattached individuals.....	1,020,940	147,420	1,070			140
36.	Incidence of low income (44).....	38.0%	38.9%	34.5%			22.3%
37.	Total population in private households.....	24,496,670	2,780,970	28,425			7,435
38.	Persons in low income family units.....	4,161,840	497,820	5,150			905
39.	Incidence of low income (44).....	17.0%	17.9%	18.1%			12.2%
40.	Household income - All private households.....	8,991,670	1,087,115	10,910			2,650
41.	Under \$5,000.....	421,170	55,235	660			80
42.	\$ 5,000 - \$ 9,999.....	883,090	112,370	1,140			195
43.	10,000 - 14,999.....	851,500	111,280	1,150			230
44.	15,000 - 19,999.....	846,815	101,830	890			230
45.	20,000 - 24,999.....	795,375	94,220	765			200
46.	25,000 - 29,999.....	778,325	90,065	745			220
47.	30,000 - 34,999.....	771,755	89,815	905			240
48.	35,000 - 39,999.....	692,805	82,205	980			240
49.	40,000 - 49,999.....	1,116,780	134,505	1,545			395
50.	50,000 and over.....	1,834,050	215,585	2,140			610
51.	Average income.....	\$ 34,261	\$ 33,497	\$ 32,326			\$ 35,924
52.	Median income.....	\$ 29,462	\$ 28,770	\$ 30,650			\$ 33,433
53.	Standard error of average income.....	\$ 21	\$ 60	\$ 431			\$ 944

See note(s) and footnote(s) on foldout at end of publication.

Certaines caractéristiques des divisions de recensement et subdivisions de recensement,
recensement de 1986 - données-échantillon (20%)

Alberni- Clayoquot, Subd. B,SRD	Anacis 12, R	Clakamucus 2, R	Elhlateese 2, R	Esowista 3, R	Hesquiat 1, R	Caractéristiques	N°
						CARACTÉRISTIQUES DU REVENU - 1985 (fin)	
						selon la composition du revenu total (40)	
100.0%	XXX	XXX	XXX	XXX	XXX	Total.....	1.
87.3%						Revenu d'emploi.....	2.
7.4%						Transferts gouvernementaux.....	3.
5.3%						Autres revenus.....	4.
						Revenu d'emploi (41)	
						selon le sexe et le travail en 1985	
						Hommes	
95						Travaillé toute l'année à plein temps (42).....	5.
\$ 28,459						Revenu moyen d'emploi.....	6.
\$ 2,919						Erreur type du revenu moyen d'emploi.....	7.
130						Travaillé une partie de l'année ou à temps partiel (43).....	8.
\$ 20,922						Revenu moyen d'emploi.....	9.
\$ 2,709						Erreur type du revenu moyen d'emploi.....	10.
						Femmes	
40						Travaillé toute l'année à plein temps (42).....	11.
\$ 22,545						Revenu moyen d'emploi.....	12.
\$ 3,955						Erreur type du revenu moyen d'emploi.....	13.
130						Travaillé une partie de l'année ou à temps partiel (43).....	14.
\$ 7,245						Revenu moyen d'emploi.....	15.
\$ 1,182						Erreur type du revenu moyen d'emploi.....	16.
						Revenu de la famille -	
160						Toutes les familles de recensement.....	17.
10						Moins de \$5,000.....	18.
5						\$ 5,000 - \$ 9,999.....	19.
5						10,000 - 14,999.....	20.
5						15,000 - 19,999.....	21.
15						20,000 - 24,999.....	22.
15						25,000 - 29,999.....	23.
15						30,000 - 34,999.....	24.
20						35,000 - 39,999.....	25.
45						40,000 - 49,999.....	26.
30						50,000 et plus.....	27.
\$ 36,713						Revenu moyen.....	28.
\$ 37,142						Revenu médian.....	29.
\$ 2,890						Erreur type du revenu moyen.....	30.
						Fréquence des unités à faible revenu (37)	
160						Toutes les familles économiques.....	31.
10						Familles économiques à faible revenu.....	32.
8.7%						Fréquence des unités à faible revenu (44).....	33.
85						Toutes les personnes seules.....	34.
20						Personnes seules à faible revenu.....	35.
26.1%						Fréquence des unités à faible revenu (44).....	36.
600						Population totale dans les ménages privés.....	37.
65						Personnes dans les unités familiales à faible revenu.....	38.
11.1%						Fréquence des unités à faible revenu (44).....	39.
235						Revenu des ménages - Tous les ménages privés....	40.
20						Moins de \$5,000.....	41.
15						\$ 5,000 - \$ 9,999.....	42.
15						10,000 - 14,999.....	43.
25						15,000 - 19,999.....	44.
20						20,000 - 24,999.....	45.
25						25,000 - 29,999.....	46.
20						30,000 - 34,999.....	47.
20						35,000 - 39,999.....	48.
50						40,000 - 49,999.....	49.
35						50,000 et plus.....	50.
\$ 32,302						Revenu moyen.....	51.
\$ 32,856						Revenu médian.....	52.
\$ 2,565						Erreur type du revenu moyen.....	53.

Voir note et renvoi(s) sur l'encart à la fin de la publication.

Selected Characteristics for Census Divisions and Census Subdivisions, 1986 Census - 20% Sample Data

No.	Characteristics	Ittatsoo 1, R	Keeshan 9, R	Klehkoot 2, R	Marktosis 15, R	Numukamis 1, R	Openit 27, R
POPULATION CHARACTERISTICS							
1.	Total population (including institutional residents).....	220	-	5	415	5	-
2.	Total population (non-institutional) (1).....	220	XXX	XXX	420	XXX	XXX
by home language							
3.	Single responses.....	195			365		
4.	English.....	195			360		
5.	French.....	-			5		
6.	Non-official languages.....	-			5		
7.	Chinese.....	-			-		
8.	Punjabi.....	-			-		
9.	German.....	-			-		
10.	Italian.....	-			-		
11.	Portuguese.....	-			-		
12.	Other languages.....	-			5		
13.	Multiple responses.....	30			50		
by official language							
14.	English only.....	215			410		
15.	French only.....	-			-		
16.	Both English and French.....	5			5		
17.	Neither English nor French.....	-			-		
by ethnic origin							
18.	Single origins.....	220			405		
19.	British (2).....	5			30		
20.	French (3).....	5			-		
21.	German.....	-			-		
22.	Chinese.....	-			-		
23.	South Asian.....	-			5		
24.	Dutch (Netherlands).....	-			-		
25.	Aboriginal peoples.....	215			370		
26.	Other single origins.....	5			-		
27.	Multiple origins (4).....	5			15		
by citizenship							
28.	Canadian citizenship (5).....	220			415		
29.	Citizenship other than Canadian (6).....	-			5		
by place of birth							
30.	Non-immigrant population (7).....	220			415		
31.	Born in province of residence.....	215			410		
32.	Immigrant population.....	5			5		
33.	United States of America.....	5			-		
34.	Other Americas (8).....	-			-		
35.	United Kingdom.....	-			-		
36.	Other Europe (9).....	-			-		
37.	Africa.....	-			-		
38.	Asia.....	-			-		
39.	Other (10).....	-			-		
40.	Total immigrant population.....	5			5		
by period of immigration							
41.	Before 1946.....	-			-		
42.	1946 - 1966.....	-			-		
43.	1967 - 1977.....	-			-		
44.	1978 - 1982.....	-			-		
45.	1983 - 1986 (11).....	-			-		
by age at immigration							
46.	0 - 4 years.....	5			-		
47.	5 - 19 years.....	-			-		
48.	20 years and over.....	-			-		
49.	Total population 5 years and over.....	195			360		
by mobility status							
50.	Non-movers.....	135			230		
51.	Movers.....	60			135		
52.	Non-migrants (12).....	45			85		
53.	Migrants (13).....	15			45		
54.	From same census division.....	5			15		
55.	From same province.....	5			25		
56.	From different province.....	-			-		
57.	From outside Canada.....	-			-		

See note(s) and footnote(s) on foldout at end of publication.

Certaines caractéristiques des divisions de recensement et subdivisions de recensement,
recensement de 1986 - données-échantillon (20%)

Opitsat 1, R	Port Alberni, C	Refuge Cove 6, R	Sachsa 4, R	Stuart Bay 6, R	Tofino, DM	Caractéristiques	N°
CARACTÉRISTIQUES DE LA POPULATION							
135	18,245	75	10	-	940	Population totale (y compris les pensionnaires d'institution).....	1.
135	18,125	75	XXX	XXX	900	Population totale (sauf les pensionnaires d'institution) (1).....	2.
selon la langue parlée à la maison							
120	17,110	75			885	Réponses uniques.....	3.
120	16,240	75			865	Anglais.....	4.
-	35	-			20	Français.....	5.
-	835	-			5	Langues non officielles.....	6.
-	170	-			-	Chinois.....	7.
-	400	-			-	Pendjabi.....	8.
-	40	-			-	Allemand.....	9.
-	60	-			-	Italien.....	10.
-	-	-			-	Portugais.....	11.
-	170	-			-	Autres langues.....	12.
15	1,010	-			10	Réponses multiples.....	13.
selon la langue officielle							
135	17,015	75			820	Anglais seulement.....	14.
-	5	-			5	Français seulement.....	15.
-	905	-			70	Anglais et français.....	16.
-	195	-			-	Ni l'anglais ni le français.....	17.
selon l'origine ethnique							
135	11,555	75			410	Origines uniques.....	18.
-	5,580	5			290	Britannique (2).....	19.
-	625	-			30	Français (3).....	20.
-	725	-			10	Allemand.....	21.
-	275	-			-	Chinois.....	22.
-	980	-			-	Origines sud-asiatiques.....	23.
-	615	-			45	Hollandais (Néerlandais).....	24.
130	945	70			5	Autochtones.....	25.
-	1,810	-			30	Autres origines uniques.....	26.
-	6,565	-			495	Origines multiples (4).....	27.
selon la citoyenneté							
140	17,490	80			870	Citoyenneté canadienne (5).....	28.
-	635	-			30	Citoyenneté autre que canadienne (6).....	29.
selon le lieu de naissance							
135	14,850	75			780	Population non immigrante (7).....	30.
130	10,310	75			575	Née dans la province de résidence.....	31.
-	3,275	-			120	Population immigrante.....	32.
-	185	-			50	États-Unis d'Amérique.....	33.
-	30	-			-	Autres Amériques (8).....	34.
-	745	-			25	Royaume-Uni.....	35.
-	1,330	-			35	Autres Europees (9).....	36.
-	25	-			-	Afrique.....	37.
-	890	-			10	Asie.....	38.
-	70	-			5	Autres (10).....	39.
-	3,275	-			120	Population immigrante totale.....	40.
selon la période d'immigration							
-	490	-			-	Avant 1946.....	41.
-	1,595	-			45	1946 - 1966.....	42.
-	810	-			60	1967 - 1977.....	43.
-	290	-			10	1978 - 1982.....	44.
-	85	-			5	1983 - 1986 (11).....	45.
selon l'âge à l'immigration							
-	450	-			5	0 - 4 ans.....	46.
-	995	-			25	5 - 19 ans.....	47.
-	1,830	-			90	20 ans et plus.....	48.
110	16,755	65			785	Population totale de 5 ans et plus.....	48.
selon la mobilité							
35	10,135	30			355	Personnes n'ayant pas déménagé.....	50.
80	6,615	40			435	Personnes ayant déménagé.....	51.
50	4,885	10			150	Non-migrants (12).....	52.
25	1,730	30			285	Migrants (13).....	53.
10	220	25			65	De la même division de recensement.....	54.
15	1,060	-			150	De la même province.....	55.
-	315	-			65	D'une province différente.....	56.
-	130	-			10	De l'extérieur du Canada.....	57.

Voir nota et renvoi(s) sur l'encart à la fin de la publication.

Selected Characteristics for Census Divisions and Census Subdivisions, 1986 Census - 20% Sample Data

No.	Characteristics	Ittatsoo 1, R	Keeshan 9, R	Klehkoot 2, R	Marktosis 15, R	Numukamis 1, R	Openit 27, R
POPULATION CHARACTERISTICS (continued)							
1.	Total population 15 years and over.....	155	XXX	XXX	265	XXX	XXX
by highest level of schooling							
2.	Less than Grade 9 (14).....	70			70		
3.	Grades 9-13 - Without secondary certificate....	65			130		
4.	- With secondary certificate.....	5			15		
5.	Trades certificate or diploma.....	-			-		
Other non-university education only (15)							
6.	- Without certificate.....	5			25		
7.	- With certificate (16).....	5			5		
8.	University (17) - Without degree.....	5			10		
9.	- With degree.....	-			10		
by sex and major field of study							
10.	Males with postsecondary (18) qualifications... Educational, recreational and counselling services.....	-			15		
11.		-			5		
12.	Fine and applied arts.....	-			-		
13.	Humanities and related fields.....	-			-		
14.	Social sciences and related fields.....	-			-		
15.	Commerce, management and business admin.	-			-		
16.	Agricultural and biological sciences/technologies.....	-			-		
17.	Engineering and applied sciences.....	-			-		
18.	Engineering and applied science technologies and trades.....	-			5		
19.	Health professions, sciences and tech.	-			-		
20.	Mathematics and physical sciences.....	-			-		
21.	All other (19).....	-			-		
22.	Females with postsecondary (18) qualifications. Educational, recreational and counselling services.....	10			10		
23.		-			5		
24.	Fine and applied arts.....	-			-		
25.	Humanities and related fields.....	-			5		
26.	Social sciences and related fields.....	-			-		
27.	Commerce, management and business admin.	5			5		
28.	Agricultural and biological sciences/technologies.....	-			-		
29.	Engineering and applied sciences.....	-			-		
30.	Engineering and applied science technologies and trades.....	-			-		
31.	Health professions, sciences and tech.	-			-		
32.	Mathematics and physical sciences.....	-			-		
33.	All other (19).....	-			-		
by labour force activity							
34.	Males - 15 years and over.....	75			145		
35.	In the labour force.....	25			85		
36.	Employed.....	15			45		
37.	Unemployed.....	5			40		
38.	Participation rate.....	33.3			58.6		
39.	Married (excludes separated).....	50.0			69.2		
40.	Unemployment rate.....	20.0			47.1		
41.	Females - 15 years and over.....	80			120		
42.	In the labour force.....	25			40		
43.	Employed.....	20			20		
44.	Unemployed.....	10			20		
45.	Participation rate.....	31.3			33.3		
46.	Married (excludes separated).....	50.0			38.5		
47.	Unemployment rate.....	40.0			50.0		
48.	Both sexes - Participation rate.....	33.3			47.2		
49.	15-24 years.....	20.0			38.9		
50.	25 years and over.....	35.0			52.9		
51.	Married (excludes separated).....	41.7			51.9		
52.	Unemployment rate.....	40.0			48.0		
53.	15-24 years.....	50.0			71.4		
54.	25 years and over.....	28.6			38.9		

See note(s) and footnote(s) on foldout at end of publication.

Certaines caractéristiques des divisions de recensement et subdivisions de recensement,
recensement de 1986 - données-échantillon (20%)

Opitsat 1, R	Port Alberni, C	Refuge Cove 6, R	Sachsa 4, R	Stuart Bay 6, R	Tofino, DM	Caractéristiques	N°
						CARACTÉRISTIQUES DE LA POPULATION (suite)	
90	13,870	50	XXX	XXX	655	Population totale de 15 ans et plus.....	1.
30	2,280	20			35	selon le plus haut niveau de scolarité atteint	
55	5,380	20			215	N'ayant pas atteint la 9e année(14).....	2.
5	1,440	5			65	9e-13e année - Sans certificat d'études	
-	440	-			20	secondaires.....	3.
5	825	-			35	- Avec certificat d'études	
-	2,000	5			115	secondaires.....	4.
-	910	-			135	Certificat ou diplôme d'une école de métiers.	5.
-	605	-			55	Autres études non universitaires	
5		-			35	seulement(15)	
-		-			115	- Sans certificat.....	6.
-		-			135	- Avec certificat(16).....	7.
-		-			55	Études universitaires (17) - Sans grade.....	8.
						- Avec grade.....	9.
						selon le sexe et le principal domaine d'études	
						Hommes ayant terminé des études	
-	1,930	-			95	postsecondaires(18).....	10.
-	125	-			10	Enseignement, loisirs et orientation.....	11.
-	60	-			5	Beaux-arts et arts appliqués.....	12.
-	95	-			10	Lettres, sciences humaines et disciplines	
-	55	-			-	connexes.....	13.
-	150	-			5	Sciences sociales et disciplines connexes...	14.
-	80	-			20	Commerce, gestion et admin. des affaires....	15.
-	80	-			-	Sciences et techniques agricoles et	
-	1,195	-			45	biologiques.....	16.
-	45	-			10	Génie et sciences appliquées.....	17.
-	45	-			-	Techniques et métiers du génie et des	
-	-	-			-	sciences appliquées.....	18.
5	1,550	-			165	Professions, sciences et techn. de la santé.	19.
-	270	-			25	Mathématiques et sciences physiques.....	20.
-	210	-			25	Autres disciplines(19).....	21.
-	55	-			20	Femmes ayant terminé des études	
-	90	-			15	postsecondaires(18).....	22.
-	350	-			10	Enseignement, loisirs et orientation.....	23.
-	60	-			5	Beaux-arts et arts appliqués.....	24.
-	-	-			-	Lettres, sciences humaines et disciplines	
-	30	-			-	connexes.....	25.
-	480	-			65	Sciences sociales et disciplines connexes...	26.
-	5	-			-	Commerce, gestion et admin. des affaires....	27.
-	-	-			-	Sciences et techniques agricoles et	
50	6,925	30			345	biologiques.....	28.
25	5,135	15			295	Génie et sciences appliquées.....	29.
20	4,375	5			240	Techniques et métiers du génie et des	
10	760	5			60	sciences appliquées.....	30.
50.0	74.2	50.0			85.5	Professions, sciences et techn. de la santé.	31.
75.0	79.7	50.0			88.6	Mathématiques et sciences physiques.....	32.
40.0	14.8	33.3			20.3	Autres disciplines(19).....	33.
45	6,950	20			325	selon l'activité	
15	2,885	5			255	Hommes - 15 ans et plus.....	34.
10	2,265	5			245	Faisant partie de la population active.....	35.
10	620	5			10	Occupés.....	36.
33.3	41.5	25.0			78.5	En chômage.....	37.
25.0	42.2	-			81.8	Taux d'activité.....	38.
66.7	21.5	100.0			3.9	Mariés (ne comprend pas les séparés).....	39.
50.0	57.9	30.0			83.5	Taux de chômage.....	40.
33.3	53.5	100.0			72.2	Femmes - 15 ans et plus.....	41.
54.5	58.9	37.5			83.6	Faisant partie de la population active.....	42.
44.4	61.0	66.7			85.4	Occupées.....	43.
33.3	17.1	66.7			12.6	En chômage.....	44.
33.3	35.5	-			7.7	Taux d'activité.....	45.
33.3	12.9	66.7			13.4	Mariées (ne comprend pas les séparées).....	46.
						Taux de chômage.....	47.
						Les deux sexes - Taux d'activité.....	48.
						15-24 ans.....	49.
						25 ans et plus.....	50.
						Marié(e)s (ne comprend pas les	
						séparé(e)s).....	51.
						Taux de chômage.....	52.
						15-24 ans.....	53.
						25 ans et plus.....	54.

Voir nota et renvoi(s) sur l'encart à la fin de la publication.

Selected Characteristics for Census Divisions and Census Subdivisions, 1986 Census - 20% Sample Data

No.	Characteristics	Ittatsoo 1, R	Keeshan 9, R	Klehkoot 2, R	Merktois 15, R	Numukamis 1, R	Openit 27, R
POPULATION CHARACTERISTICS (concluded)							
1.	Total labour force 15 years and over.....	50	XXX	XXX	125	XXX	XXX
2.	Not applicable (20).....	-			10		
by industry divisions (21)							
3.	All industries (22).....	45			115		
4.	Primary industries (Divisions A, B, C and D)...	10			20		
5.	Manufacturing industries (Division E).....	15			10		
6.	Construction industries (Division F).....	-			5		
7.	Transportation, storage, communication and other utility industries (Divisions G and H).....	5			5		
8.	Trade industries (Divisions I and J).....	-			5		
9.	Finance, insurance and real estate industries (Divisions K and L).....	-			-		
10.	Government service industries (Division N)...	20			50		
11.	Other service industries (Divisions M, O, P, Q and R).....	5			20		
by sex and occupation major groups (21)							
12.	Males - All occupations (22).....	25			80		
13.	Managerial, administrative and related occupations.....	-			5		
14.	Teaching and related occupations.....	-			5		
15.	Occupations in medicine and health.....	-			-		
16.	Technological, social, religious, artistic and related occupations (23).....	-			10		
17.	Clerical and related occupations.....	-			-		
18.	Sales occupations.....	-			-		
19.	Service occupations.....	-			-		
20.	Primary occupations (24).....	10			25		
21.	Processing occupations.....	-			5		
22.	Machining, product fabricating, assembling and repairing occupations (25).....	-			5		
23.	Construction trades occupations.....	5			10		
24.	Transport equipment operating occupations...	5			-		
25.	Other (26).....	10			15		
26.	Females - All occupations (22).....	20			35		
27.	Managerial, administrative and related occupations.....	5			-		
28.	Teaching and related occupations.....	-			10		
29.	Occupations in medicine and health.....	-			-		
30.	Technological, social, religious, artistic and related occupations (23).....	5			-		
31.	Clerical and related occupations.....	5			10		
32.	Sales occupations.....	-			-		
33.	Service occupations.....	5			-		
34.	Primary occupations (24).....	-			-		
35.	Processing occupations.....	5			-		
36.	Machining, product fabricating, assembling and repairing occupations (25).....	-			-		
37.	Construction trades occupations.....	-			-		
38.	Transport equipment operating occupations...	-			-		
39.	Other (26).....	-			-		
by sex and class of worker							
40.	Males - All classes of worker (22) (27).....	25			80		
41.	Paid workers (28).....	25			70		
42.	Self-employed (29).....	-			10		
43.	Females - All classes of worker (22) (27).....	25			30		
44.	Paid workers (28).....	20			30		
45.	Self-employed (29).....	-			-		

See note(s) and footnote(s) on foldout at end of publication.

Certaines caractéristiques des divisions de recensement et subdivisions de recensement,
recensement de 1986 - données-échantillon (20%)

Opitsat 1, R	Port Alberni, C	Refuge Cove 6, R	Sachse 4, R	Stuart Bay 6, R	Tofino, DM	Caractéristiques	N°
CARACTÉRISTIQUES DE LA POPULATION							
(fin)							
40	8,020	15	XXX	XXX	555	Population active totale de 15 ans et plus.....	1.
-	505	5			-	Sens objet (20).....	2.
selon les divisions d'industries (21)							
45	7,520	15			555	Toutes les industries (22).....	3.
15	1,230	5			70	Industries primaires (divisions A, B, C et D).....	4.
-	2,090	-			75	Industries manufacturières (division E).....	5.
5	260	-			35	Industries de la construction (division F).....	6.
5	420	-			60	Industries du transport, de l'entreposage, des communications et autres services publics (divisions G et H).....	7.
-	965	-			40	Industries du commerce (divisions I et J).....	8.
-	215	-			20	Industries des finances, des assurances et des agences immobilières (div. K et L).....	9.
5	390	5			25	Industries des services gouvernementaux (division N).....	10.
15	1,950	5			220	Autres industries de services (divisions M, O, P, Q et R).....	11.
selon le sexe et les grands groupes de professions (21)							
30	4,890	15			300	Hommes - Toutes les professions (22).....	12.
-	305	5			40	Directeurs, gérants, administrateurs et personnel assimilé.....	13.
-	120	-			-	Enseignants et personnel assimilé.....	14.
-	40	-			5	Médecine et santé.....	15.
5	205	-			5	Professions technologiques, sociales, religieuses, artistiques et personnel assimilé (23).....	16.
-	180	-			5	Employés de bureau et trav. assimilés.....	17.
-	220	-			10	Travailleurs spécialisés dans la vente.....	18.
-	345	-			50	Travailleurs spécialisés dans les services.....	19.
15	835	5			40	Travailleurs du secteur primaire (24).....	20.
-	1,010	-			30	Travailleurs des industries de transformation.....	21.
-	625	-			5	Usineurs, travailleurs spécialisés dans la fabrication, le montage et la réparation de produits (25).....	22.
5	345	5			45	Travailleurs du bâtiment.....	23.
-	255	-			40	Personnel d'exploitation des transports.....	24.
5	400	5			30	Autres (26).....	25.
15	2,630	5			255	Femmes - Toutes les professions (22).....	26.
-	165	-			-	Directeurs, gérants, administrateurs et personnel assimilé.....	27.
-	185	5			5	Enseignants et personnel assimilé.....	28.
-	240	-			45	Médecine et santé.....	29.
-	125	5			-	Professions technologiques, sociales, religieuses, artistiques et personnel assimilé (23).....	30.
5	790	-			55	Employés de bureau et trav. assimilés.....	31.
-	275	-			15	Travailleurs spécialisés dans la vente.....	32.
5	575	-			105	Travailleurs spécialisés dans les services.....	33.
5	95	-			15	Travailleurs du secteur primaire (24).....	34.
-	85	-			5	Travailleurs des industries de transformation.....	35.
-	20	-			-	Usineurs, travailleurs spécialisés dans la fabrication, le montage et la réparation de produits (25).....	36.
-	5	-			-	Travailleurs du bâtiment.....	37.
-	20	-			5	Personnel d'exploitation des transports.....	38.
-	45	-			5	Autres (26).....	39.
selon le sexe et la catégorie de travailleurs							
25	4,890	15			295	Hommes - Toutes les catégories de travailleurs (22) (27).....	40.
25	4,665	10			225	Travailleurs rémunérés (28).....	41.
-	220	5			50	Travailleurs autonomes (29).....	42.
15	2,630	5			260	Femmes - Toutes les catégories de travailleuses (22) (27).....	43.
15	2,535	5			240	Travailleuses rémunérées (28).....	44.
-	90	-			10	Travailleuses autonomes (29).....	45.

Voir nota et renvoi(s) sur l'encart à la fin de la publication.

Selected Characteristics for Census Divisions and Census Subdivisions, 1986 Census - 20% Sample Data

No.	Characteristics	Ittatsoo 1, R	Keeshan 9, R	Klehkoot 2, R	Marktosis 15, R	Numukemis 1, R	Openit 27, R
DWELLING CHARACTERISTICS							
1.	Total number of occupied private dwellings.....	55	XXX	XXX	85	XXX	XXX
2.	Average number of rooms per dwelling.....	4.4			5.4		
3.	Average value of dwelling(30).....	\$ -			\$ -		
by period of construction							
4.	Before 1946.....	-			-		
5.	1946 - 1960.....	-			5		
6.	1961 - 1970.....	20			20		
7.	1971 - 1980.....	20			40		
8.	1981 - 1986 (11).....	15			20		
Dwellings with central heating(31)							
9.	Total.....	20			40		
Dwellings by principal heating fuel							
10.	Gas (32).....	-			5		
11.	Electricity (33).....	15			25		
12.	Oil (34).....	-			10		
13.	Other fuels (35).....	35			40		
HOUSEHOLD CHARACTERISTICS							
14.	Total number of private households.....	55			85		
15.	Average number of persons per room.....	0.9			0.9		
Tenant one-family households without additional persons (36)							
16.	Average gross rent (monthly).....	\$ -			\$ -		
17.	Average gross rent (monthly).....	\$ -			\$ -		
18.	Gross rent >= 30% of household income (37).....	-			-		
Owner one-family households without additional persons (36)							
19.	Average major payments for owners (monthly).....	\$ -			\$ -		
20.	Owner's major payments >= 30% of household income (37).....	-			-		
21.	Standard error of average income.....	-			-		
1985 INCOME CHARACTERISTICS							
Total income (38)							
by sex and income group							
22.	Males 15 years and over with income.....	XXX			135		
23.	Under \$1,000 (39).....				-		
24.	\$ 1,000 - \$ 2,999.....				15		
25.	3,000 - 4,999.....				30		
26.	5,000 - 6,999.....				15		
27.	7,000 - 9,999.....				25		
28.	10,000 - 14,999.....				15		
29.	15,000 - 19,999.....				10		
30.	20,000 - 24,999.....				5		
31.	25,000 - 29,999.....				-		
32.	30,000 - 34,999.....				5		
33.	35,000 and over.....				5		
34.	Average income.....				\$ 10,378		
35.	Median income.....				\$ 7,549		
36.	Standard error of average income.....				\$ 1,671		
37.	Females 15 years and over with income.....				75		
38.	Under \$1,000 (39).....				5		
39.	\$ 1,000 - \$ 2,999.....				10		
40.	3,000 - 4,999.....				15		
41.	5,000 - 6,999.....				15		
42.	7,000 - 9,999.....				10		
43.	10,000 - 14,999.....				5		
44.	15,000 - 19,999.....				5		
45.	20,000 - 24,999.....				-		
46.	25,000 - 29,999.....				-		
47.	30,000 - 34,999.....				-		
48.	35,000 and over.....				5		
49.	Average income.....				\$ 8,886		
50.	Median income.....				\$ 6,443		
51.	Standard error of average income.....				\$ 2,056		

See note(s) and footnote(s) on foldout at end of publication.

Certaines caractéristiques des divisions de recensement et subdivisions de recensement,
recensement de 1986 - données-échantillon (20%)

Opitsat 1, R	Port Alberni, C	Refuge Cove 6, R	Sechsa 4, R	Stuart Bay 6, R	Tofino, DM.	Caractéristiques	N°
						CARACTÉRISTIQUES DU LOGEMENT	
25	6,750	15	XXX	XXX	340	Nombre total de logements privés occupés.....	1.
5.3	6.1	6.4			5.2	Nombre moyen de pièces par logement.....	2.
\$ -	\$ 54,696	\$ -			\$ 79,858	Valeur moyenne du logement (30).....	3.
						selon la période de construction	
-	1,330	-			35	Avant 1946.....	4.
-	2,085	5			50	1946 - 1960.....	5.
5	1,560	5			35	1961 - 1970.....	6.
10	1,555	5			170	1971 - 1980.....	7.
15	230	5			55	1981 - 1986 (11).....	8.
						Logements avec chauffage central (31)	
15	6,105	10			240	Total.....	9.
						Logements selon le principal combustible utilisé pour le chauffage	
-	130	-			5	Gaz (32).....	10.
10	2,260	-			155	Électricité (33).....	11.
-	2,870	5			65	Huile (mazout) (34).....	12.
15	1,500	10			115	Autres combustibles (35).....	13.
						CARACTÉRISTIQUES DU MÉNAGE	
30	6,755	15			340	Nombre total de ménages privés.....	14.
0.9	0.4	0.7			0.5	Nombre moyen de personnes par pièce.....	15.
						Ménages unifamiliaux locataires sans autres personnes (36)	
\$ -	\$ 1,015	\$ -			80	Loyer brut moyen (mensuel).....	16.
-	378	-			401	Loyer brut >= 30% du revenu du ménage (37).....	17.
-	530	-			20		18.
						Ménages unifamiliaux propriétaires sans autres personnes (36)	
-	3,525	-			155	Principales dépenses moyennes de propriété (mensuelles).....	19.
\$ -	\$ 407	\$ -			\$ 397	Principales dépenses de propriété >= 30% du revenu du ménage (37).....	20.
-	330	-			35		21.
						CARACTÉRISTIQUES DU REVENU - 1985	
						Revenu total (38)	
						selon le sexe et la tranche de revenu	
XXX	6,200	XXX			325	Hommes de 15 ans et plus ayant un revenu.....	22.
	280				15	Moins de \$1,000 (39).....	23.
	210				15	\$ 1,000 - \$ 2,999.....	24.
	300				15	3,000 - 4,999.....	25.
	250				40	5,000 - 6,999.....	26.
	435				20	7,000 - 9,999.....	27.
	555				60	10,000 - 14,999.....	28.
	465				40	15,000 - 19,999.....	29.
	445				30	20,000 - 24,999.....	30.
	515				45	25,000 - 29,999.....	31.
	615				15	30,000 - 34,999.....	32.
	2,115				30	35,000 et plus.....	33.
\$	26,005				\$ 17,814	Revenu moyen.....	34.
\$	26,200				\$ 15,093	Revenu médian.....	35.
\$	450				\$ 1,597	Erreur type du revenu moyen.....	36.
						Femmes de 15 ans et plus ayant un revenu.....	37.
	5,000				295	Moins de \$1,000 (39).....	38.
	460				10	\$ 1,000 - \$ 2,999.....	39.
	600				15	3,000 - 4,999.....	40.
	545				45	5,000 - 6,999.....	41.
	545				20	7,000 - 9,999.....	42.
	1,040				50	10,000 - 14,999.....	43.
	765				65	15,000 - 19,999.....	44.
	365				15	20,000 - 24,999.....	45.
	255				15	25,000 - 29,999.....	46.
	250				25	30,000 - 34,999.....	47.
	75				20	35,000 et plus.....	48.
	110				10	Revenu moyen.....	49.
\$	10,064				\$ 13,616	Revenu médian.....	50.
\$	7,901				\$ 10,181	Erreur type du revenu moyen.....	51.
\$	257				\$ 1,350		

Voir nota et renvoi(s) sur l'encart à la fin de la publication.

Selected Characteristics for Census Divisions and Census Subdivisions, 1986 Census - 20% Sample Data

No.	Characteristics	Ittatsoo 1, R	Keeshan 9, R	Klehkoot 2, R	Marktosis 15, R	Numukamis 1, R	Openit 27, R
1985 INCOME CHARACTERISTICS (concluded)							
by composition of total income (40)							
1.	Total.....	XXX	XXX	XXX	100.0%	XXX	XXX
2.	Employment income.....				63.9%		
3.	Government transfer payments.....				33.6%		
4.	Other income.....				2.5%		
Employment income (41)							
by sex and work activity in 1985							
Males							
5.	Worked full year, full time (42).....				15		
6.	Average employment income.....				\$ 25,306		
7.	Standard error of average employment income.....				\$ 7,231		
8.	Worked part year or part time (43).....				80		
9.	Average employment income.....				\$ 6,881		
10.	Standard error of average employment income.....				\$ 1,441		
Females							
11.	Worked full year, full time (42).....				10		
12.	Average employment income.....				\$ 23,394		
13.	Standard error of average employment income.....				\$ 7,953		
14.	Worked part year or part time (43).....				35		
15.	Average employment income.....				\$ 5,463		
16.	Standard error of average employment income.....				\$ 2,231		
17.	Family income - All census families.....				85		
18.	Under \$5,000.....				5		
19.	\$ 5,000 - \$ 9,999.....				20		
20.	10,000 - 14,999.....				15		
21.	15,000 - 19,999.....				15		
22.	20,000 - 24,999.....				5		
23.	25,000 - 29,999.....				5		
24.	30,000 - 34,999.....				10		
25.	35,000 - 39,999.....				-		
26.	40,000 - 49,999.....				5		
27.	50,000 and over.....				-		
28.	Average income.....				\$ 19,215		
29.	Median income.....				\$ 14,499		
30.	Standard error of average income.....				\$ 3,544		
Incidence of low income (37)							
31.	All economic families.....				-		
32.	Low income economic families.....				-		
33.	Incidence of low income (44).....				-		
34.	All unattached individuals.....				-		
35.	Low income unattached individuals.....				-		
36.	Incidence of low income (44).....				-		
37.	Total population in private households.....				-		
38.	Persons in low income family units.....				-		
39.	Incidence of low income (44).....				-		
40.	Household income - All private households.....				85		
41.	Under \$5,000.....				5		
42.	\$ 5,000 - \$ 9,999.....				10		
43.	10,000 - 14,999.....				20		
44.	15,000 - 19,999.....				10		
45.	20,000 - 24,999.....				10		
46.	25,000 - 29,999.....				10		
47.	30,000 - 34,999.....				10		
48.	35,000 - 39,999.....				5		
49.	40,000 - 49,999.....				5		
50.	50,000 and over.....				5		
51.	Average income.....				\$ 24,154		
52.	Median income.....				\$ 19,499		
53.	Standard error of average income.....				\$ 4,204		

See note(s) and footnote(s) on foldout at end of publication.

Certaines caractéristiques des divisions de recensement et subdivisions de recensement, recensement de 1986 - données-échantillon (20%)

Opitsat 1. R	Port Alberni, C	Refuge Cove 6, R	Sachsa 4. R	Stuart Bay 6, R	Tofino, DM	Caractéristiques	N°
						CARACTÉRISTIQUES DU REVENU - 1985 (fin)	
						selon la composition du revenu total (40)	
XXX	100.0%	XXX	XXX	XXX	100.0%	Total.....	1.
	78.0%				77.6%	Revenu d'emploi.....	2.
	14.0%				12.3%	Transferts gouvernementaux.....	3.
	7.9%				10.1%	Autres revenus.....	4.
						Revenu d'emploi (41)	
						selon le sexe et le travail en 1985	
						Hommes	
	2,230				90	Travaillé toute l'année à plein temps (42).....	5.
\$	35,808				\$ 20,593	Revenu moyen d'emploi.....	6.
\$	585				\$ 3,809	Erreur type du revenu moyen d'emploi.....	7.
	2,600				230	Travaillé une partie de l'année ou à temps partiel (43).....	8.
\$	20,700				\$ 12,024	Revenu moyen d'emploi.....	9.
\$	663				\$ 1,446	Erreur type du revenu moyen d'emploi.....	10.
	805				60	Femmes	
\$	20,093				\$ 21,704	Travaillé toute l'année à plein temps (42).....	11.
\$	717				\$ 2,662	Revenu moyen d'emploi.....	12.
	1,955				205	Erreur type du revenu moyen d'emploi.....	13.
\$	6,803				\$ 9,004	Travaillé une partie de l'année ou à temps partiel (43).....	14.
\$	326				\$ 1,361	Revenu moyen d'emploi.....	15.
						Erreur type du revenu moyen d'emploi.....	16.
	4,960				255	Revenu de la famille -	
						Toutes les familles de recensement.....	17.
	215				10	Moins de \$5,000.....	18.
	320				15	\$ 5,000 - \$ 9,999.....	19.
	500				30	10,000 - 14,999.....	20.
	365				15	15,000 - 19,999.....	21.
	285				5	20,000 - 24,999.....	22.
	285				40	25,000 - 29,999.....	23.
	420				55	30,000 - 34,999.....	24.
	570				20	35,000 - 39,999.....	25.
	830				30	40,000 - 49,999.....	26.
	1,165				30	50,000 et plus.....	27.
\$	35,359				\$ 31,356	Revenu moyen.....	28.
\$	35,964				\$ 31,082	Revenu médian.....	29.
\$	598				\$ 2,183	Erreur type du revenu moyen.....	30.
						Fréquence des unités à faible revenu (37)	
	4,990				260	Toutes les familles économiques.....	31.
	880				45	Familles économiques à faible revenu.....	32.
	17.6%				16.3%	Fréquence des unités à faible revenu (44).....	33.
	2,060				110	Toutes les personnes seules.....	34.
	815				35	Personnes seules à faible revenu.....	35.
	39.3%				33.8%	Fréquence des unités à faible revenu (44).....	36.
	17,955				885	Population totale dans les ménages privés.....	37.
	3,705				155	Personnes dans les unités familiales à faible revenu.....	38.
	20.6%				17.6%	Fréquence des unités à faible revenu (44).....	39.
	6,755				340	Revenu des ménages - Tous les ménages privés....	40.
	480				10	Moins de \$5,000.....	41.
	810				35	\$ 5,000 - \$ 9,999.....	42.
	750				45	10,000 - 14,999.....	43.
	500				25	15,000 - 19,999.....	44.
	440				20	20,000 - 24,999.....	45.
	400				35	25,000 - 29,999.....	46.
	490				70	30,000 - 34,999.....	47.
	645				20	35,000 - 39,999.....	48.
	955				30	40,000 - 49,999.....	49.
	1,290				40	50,000 et plus.....	50.
\$	31,226				\$ 29,127	Revenu moyen.....	51.
\$	29,948				\$ 28,863	Revenu médian.....	52.
\$	528				\$ 2,077	Erreur type du revenu moyen.....	53.

Voir note et renvoi(s) sur l'encart à la fin de la publication.

Selected Characteristics for Census Divisions and Census Subdivisions, 1986 Census - 20% Sample Data

No.	Characteristics	Tsahahé 1, R	Ucluelet, VL	Bulkley- Nechako Regional District CD/DR	Babine 6, R	Babine 25, R	Bulkley- Nechako, Subd. A, SRD
POPULATION CHARACTERISTICS							
1.	Total population (including institutional residents).....	330	1,510	37,470	80	95	6,750
2.	Total population (non-institutional) (1).....	335	1,565	37,320	80	100	6,705
by home language							
3.	Single responses.....	330	1,510	35,420	30	40	6,600
4.	English.....	330	1,460	34,175	25	35	6,390
5.	French.....	-	-	135	-	-	10
6.	Non-official languages.....	5	55	1,110	10	5	205
7.	Chinese.....	-	45	120	-	-	-
8.	Punjabi.....	-	-	300	-	-	-
9.	German.....	-	-	260	-	-	185
10.	Italian.....	-	10	30	-	-	-
11.	Portuguese.....	-	-	75	-	-	10
12.	Other languages.....	5	-	330	10	-	10
13.	Multiple responses.....	-	50	1,800	50	60	105
by official language							
14.	English only.....	330	1,480	35,135	25	60	6,460
15.	French only.....	-	-	30	-	-	10
16.	Both English and French.....	5	60	1,800	45	35	205
17.	Neither English nor French.....	-	15	260	10	5	30
by ethnic origin							
18.	Single origins.....	305	725	22,440	80	95	3,830
19.	British (2).....	-	400	8,855	-	-	1,895
20.	French (3).....	-	20	810	-	-	165
21.	German.....	-	30	2,715	-	-	785
22.	Chinese.....	-	50	205	-	-	-
23.	South Asian.....	-	5	655	-	-	10
24.	Dutch (Netherlands).....	-	45	2,665	-	-	255
25.	Aboriginal peoples.....	305	25	3,580	80	100	210
26.	Other single origins.....	-	145	2,950	-	-	515
27.	Multiple origins (4).....	25	830	14,880	-	-	2,875
by citizenship							
28.	Canadian citizenship (5).....	325	1,545	35,680	80	95	6,280
29.	Citizenship other than Canadian (6).....	5	15	1,640	-	-	425
by place of birth							
30.	Non-immigrant population (7).....	325	1,385	31,935	80	100	5,640
31.	Born in province of residence.....	315	980	23,280	80	95	4,035
32.	Immigrant population.....	5	175	5,390	-	-	1,065
33.	United States of America.....	10	40	1,850	-	-	635
34.	Other Americas (8).....	-	-	200	-	-	55
35.	United Kingdom.....	-	45	735	-	-	90
36.	Other Europe (9).....	-	30	1,805	-	-	260
37.	Africa.....	-	5	25	-	-	5
38.	Asia.....	-	55	715	-	-	10
39.	Other (10).....	-	5	60	-	-	10
40.	Total immigrant population.....	10	175	5,385	-	-	1,065
by period of immigration							
41.	Before 1946.....	-	20	470	-	-	90
42.	1946 - 1966.....	-	100	2,345	-	-	435
43.	1967 - 1977.....	-	40	1,880	-	-	415
44.	1978 - 1982.....	5	20	520	-	-	100
45.	1983 - 1986 (11).....	-	-	175	-	-	30
by age at immigration							
46.	0 - 4 years.....	5	20	885	-	-	210
47.	5 - 19 years.....	5	50	1,830	-	-	335
48.	20 years and over.....	-	105	2,675	-	-	525
49.	Total population 5 years and over.....	290	1,425	33,370	75	85	6,065
by mobility status							
50.	Non-movers.....	130	635	18,085	60	70	3,790
51.	Movers.....	160	790	15,285	15	20	2,275
52.	Non-migrants (12).....	150	300	8,145	5	-	1,380
53.	Migrants (13).....	15	495	7,140	10	20	895
54.	From same census division.....	-	125	1,495	5	15	155
55.	From same province.....	10	290	4,070	-	5	515
56.	From different province.....	-	65	1,220	-	-	155
57.	From outside Canada.....	-	10	350	-	-	65

See note(s) and footnote(s) on foldout at end of publication.

Certaines caractéristiques des divisions de recensement et subdivisions de recensement, recensement de 1986 - données-échantillon (20%)

Bulkley- Nechako, Subd. B, SRD	Bulkley- Nechako, Subd. C, SRD	Burns Lake, VL	Burns Lake 18, R	Cheslatta 1, R	Decker Lake 10, R	Caractéristiques	N°
CARACTÉRISTIQUES DE LA POPULATION							
5,765	3,995	1,725	20	55	20	Population totale (y compris les pensionnaires d'institution).....	1.
5,715	4,025	1,675	XXX	55	XXX	Population totale (sauf les pensionnaires d'institution) (1).....	2.
selon la langue parlée à la maison							
5,605	3,930	1,605	-	45	-	Réponses uniques.....	3.
5,545	3,850	1,595	-	35	-	Anglais.....	4.
20	10	-	-	-	-	Français.....	5.
40	75	15	-	5	-	Langues non officielles.....	6.
-	-	-	-	-	-	Chinois.....	7.
-	-	-	-	-	-	Pendjabi.....	8.
5	50	-	-	-	-	Allemand.....	9.
-	-	-	-	-	-	Italien.....	10.
-	-	-	-	-	-	Portugais.....	11.
35	20	5	-	10	-	Autres langues.....	12.
110	85	70	-	10	-	Réponses multiples.....	13.
selon la langue officielle							
5,460	3,850	1,600	-	50	-	Anglais seulement.....	14.
-	5	-	-	-	-	Français seulement.....	15.
240	170	80	-	-	-	Anglais et français.....	16.
10	-	-	-	-	-	Ni l'anglais ni le français.....	17.
selon l'origine ethnique							
3,080	2,420	905	-	45	-	Origines uniques.....	18.
1,305	1,050	385	-	-	-	Britannique (2).....	19.
65	115	5	-	-	-	Français (3).....	20.
245	625	155	-	-	-	Allemand.....	21.
-	25	-	-	-	-	Chinois.....	22.
-	-	-	-	-	-	Origines sud-asiatiques.....	23.
895	160	20	-	-	-	Hollandais (Néerlandais).....	24.
160	95	205	-	45	-	Autochtones.....	25.
415	345	140	-	-	-	Autres origines uniques.....	26.
2,635	1,605	770	-	10	-	Origines multiples (4).....	27.
selon la citoyenneté							
5,475	3,735	1,615	-	55	-	Citoyenneté canadienne (5).....	28.
240	285	65	-	-	-	Citoyenneté autre que canadienne (6).....	29.
selon le lieu de naissance							
4,900	3,255	1,440	-	55	-	Population non immigrante (7).....	30.
3,475	2,330	1,125	-	50	-	Née dans la province de résidence.....	31.
815	770	235	-	-	-	Population immigrante.....	32.
290	435	30	-	-	-	États-Unis d'Amérique.....	33.
15	85	10	-	-	-	Autres Amériques (8).....	34.
100	85	80	-	-	-	Royaume-Uni.....	35.
375	135	85	-	-	-	Autres Europees (9).....	36.
5	5	15	-	-	-	Afrique.....	37.
20	15	-	-	-	-	Asie.....	38.
15	-	15	-	-	-	Autres (10).....	39.
815	770	235	-	-	-	Population immigrante totale.....	40.
selon la période d'immigration							
45	90	30	-	-	-	Avent 1946.....	41.
470	235	70	-	-	-	1946 - 1966.....	42.
245	290	120	-	-	-	1967 - 1977.....	43.
50	135	-	-	-	-	1978 - 1982.....	44.
10	20	10	-	-	-	1983 - 1986 (11).....	45.
selon l'âge à l'immigration							
105	130	45	-	-	-	0 - 4 ans.....	46.
250	280	70	-	-	-	5 - 19 ans.....	47.
460	350	120	-	-	-	20 ans et plus.....	48.
5,055	3,690	1,455	-	45	-	Population totale de 5 ans et plus.....	49.
selon la mobilité							
3,055	2,185	595	-	35	-	Personnes n'ayant pas déménagé.....	50.
1,995	1,505	855	-	10	-	Personnes ayant déménagé.....	51.
905	825	440	-	-	-	Non-migrants (12).....	52.
1,095	675	420	-	10	-	Migrants (13).....	53.
325	120	75	-	-	-	De la même division de recensement.....	54.
505	365	290	-	-	-	De la même province.....	55.
250	135	40	-	5	-	D'une province différente.....	56.
5	55	5	-	-	-	De l'extérieur du Canada.....	57.

Voir note et renvoi(s) sur l'encart à la fin de la publication.

Selected Characteristics for Census Divisions and Census Subdivisions, 1986 Census - 20% Sample Data

No.	Characteristics	Tsahahé 1, R	Ucluelet, VL	Bulkley- Nechako Regional District	Babine 6, R	Babine 25, R	Bulkley- Nechako, Subd. A, SRD
				CD/DR			
	POPULATION CHARACTERISTICS (continued)						
1.	Total population 15 years and over.....	200	1,160	26,095	55	65	4,740
	by highest level of schooling						
2.	Less than Grade 9(14).....	55	155	4,055	40	35	745
3.	Grades 9-13 - Without secondary certificate....	85	410	9,250	10	20	2,030
4.	- With secondary certificate.....	15	150	3,150	-	-	455
5.	Trades certificate or diploma.....	-	20	685	-	-	140
	Other non-university education only(15)						
6.	- Without certificate.....	10	80	1,580	5	5	255
7.	- With certificate(16).....	25	165	3,785	-	-	605
8.	University(17) - Without degree.....	-	95	2,050	-	-	350
9.	- With degree.....	-	80	1,555	-	-	155
	by sex and major field of study						
10.	Males with postsecondary(18) qualifications... Educational, recreational and counselling services.....	15	180	3,990	-	5	620
11.	-	-	25	320	-	-	30
12.	Fine and applied arts.....	-	5	40	-	-	-
13.	Humanities and related fields.....	-	15	140	-	-	30
14.	Social sciences and related fields.....	-	5	185	-	-	40
15.	Commerce, management and business admin.	-	20	275	-	5	25
16.	Agricultural and biological sciences/technologies.....	5	5	235	-	-	45
17.	Engineering and applied sciences.....	-	10	360	-	-	40
18.	Engineering and applied science technologies and trades.....	10	80	2,265	-	5	400
19.	Health professions, sciences and tech.	-	-	115	-	-	10
20.	Mathematics and physical sciences.....	-	-	55	-	-	10
21.	All other(19).....	-	5	10	-	-	-
22.	Females with postsecondary(18) qualifications. Educational, recreational and counselling services.....	15	140	3,105	-	-	450
23.	-	5	20	725	-	-	85
24.	Fine and applied arts.....	-	10	280	-	-	35
25.	Humanities and related fields.....	5	-	145	-	-	35
26.	Social sciences and related fields.....	5	-	90	-	-	5
27.	Commerce, management and business admin.	5	60	810	-	-	125
28.	Agricultural and biological sciences/technologies.....	-	20	175	-	-	25
29.	Engineering and applied sciences.....	-	-	10	-	-	-
30.	Engineering and applied science technologies and trades.....	-	-	145	-	-	25
31.	Health professions, sciences and tech.	-	25	685	-	-	110
32.	Mathematics and physical sciences.....	-	5	25	-	-	5
33.	All other(19).....	-	-	10	-	-	5
	by labour force activity						
34.	Males - 15 years and over.....	100	640	13,735	25	45	2,525
35.	In the labour force.....	70	545	11,270	15	20	2,045
36.	Employed.....	40	505	9,265	10	5	1,690
37.	Unemployed.....	30	40	2,010	5	15	355
38.	Participation rate.....	70.0	85.2	82.1	60.0	44.4	81.0
39.	Married (excludes separated).....	80.0	89.2	88.9	50.0	56.7	87.6
40.	Unemployment rate.....	42.9	7.3	17.8	33.3	75.0	17.4
41.	Females - 15 years and over.....	100	520	12,360	25	25	2,225
42.	In the labour force.....	40	335	6,400	10	5	1,065
43.	Employed.....	25	275	5,325	5	-	915
44.	Unemployed.....	15	55	1,070	10	5	155
45.	Participation rate.....	40.0	64.4	51.8	40.0	20.0	47.9
46.	Married (excludes separated).....	40.0	65.8	52.1	50.0	33.3	50.6
47.	Unemployment rate.....	37.5	16.4	16.7	100.0	100.0	14.6
48.	Both sexes - Participation rate.....	56.4	75.1	67.7	45.5	38.5	65.6
49.	15-24 years.....	45.2	69.4	61.4	50.0	50.0	54.1
50.	25 years and over.....	59.3	77.0	69.7	37.5	44.4	69.0
51.	Married (excludes separated).....	57.1	77.0	70.5	50.0	42.9	69.4
52.	Unemployment rate.....	40.9	10.9	17.4	60.0	80.0	16.4
53.	15-24 years.....	83.3	11.8	26.8	50.0	50.0	21.8
54.	25 years and over.....	25.0	10.6	14.8	66.7	75.0	15.1

See note(s) and footnote(s) on foldout at end of publication.

Certaines caractéristiques des divisions de recensement et subdivisions de recensement,
recensement de 1986 - données-échantillon (20%)

Bulkley- Nechako, Subd. B, SRD	Bulkley- Nechako, Subd. C, SRD	Burns Lake, VL	Burns Lake 18, R	Cheslatta 1, R	Decker Lake 10, R	Caractéristiques	N°
CARACTÉRISTIQUES DE LA POPULATION (suite)							
4,015	2,875	1,160	XXX	30	XXX	Population totale de 15 ans et plus.....	1.
420	545	140		20		selon le plus haut niveau de scolarité atteint	
1,270	960	400		5		N'ayant pas atteint la 9e année(14).....	2.
570	400	170		-		9e-13e année - Sans certificat d'études	
105	75	15		5		secondaires.....	3.
				-		- Avec certificat d'études	
230	175	75		-		secondaires.....	4.
705	355	220		-		Certificat ou diplôme d'une école de métiers.	5.
410	175	65		-		Autres études non universitaires	
320	190	75		-		seulement(15)	
				-		- Sans certificat.....	6.
				-		- Avec certificat(16).....	7.
				-		Études universitaires(17) - Sans grade.....	8.
				-		- Avec grade.....	9.
selon le sexe et le principal domaine d'études							
735	415	195		-		Hommes ayant terminé des études	
				-		postsecondaires(18).....	10.
75	40	30		-		Enseignement, loisirs et orientation.....	11.
15	5	-		-		Beaux-arts et arts appliqués.....	12.
				-		Lettres, sciences humaines et disciplines	
20	5	10		-		connexes.....	13.
25	25	5		-		Sciences sociales et disciplines connexes....	14.
35	20	15		-		Commerce, gestion et admin. des affaires....	15.
				-		Sciences et techniques agricoles et	
35	25	5		-		biologiques.....	16.
55	45	25		-		Génie et sciences appliquées.....	17.
				-		Techniques et métiers du génie et des	
420	225	95		-		sciences appliquées.....	18.
45	10	5		-		Professions, sciences et techn. de la santé.	19.
10	-	-		-		Mathématiques et sciences physiques.....	20.
-	5	-		-		Autres disciplines(19).....	21.
Femmes ayant terminé des études							
585	300	170		-		postsecondaires(18).....	22.
120	55	25		-		Enseignement, loisirs et orientation.....	23.
45	25	30		-		Beaux-arts et arts appliqués.....	24.
				-		Lettres, sciences humaines et disciplines	
20	25	5		-		connexes.....	25.
30	10	10		-		Sciences sociales et disciplines connexes....	26.
190	65	35		-		Commerce, gestion et admin. des affaires....	27.
				-		Sciences et techniques agricoles et	
50	20	5		-		biologiques.....	28.
5	10	-		-		Génie et sciences appliquées.....	29.
				-		Techniques et métiers du génie et des	
10	20	10		-		sciences appliquées.....	30.
110	70	50		-		Professions, sciences et techn. de la santé.	31.
-	-	-		-		Mathématiques et sciences physiques.....	32.
-	-	-		-		Autres disciplines(19).....	33.
selon l'activité							
2,175	1,550	550		20		Hommes - 15 ans et plus.....	34.
1,875	1,215	500		10		Faisant partie de la population active.....	35.
1,610	975	435		5		Occupés.....	36.
265	245	65		10		En chômage.....	37.
86.2	78.4	90.9		50.0		Taux d'activité.....	38.
92.6	86.9	96.3		100.0		Mariés (ne comprend pas les séparés).....	39.
14.1	20.2	13.0		100.0		Taux de chômage.....	40.
1,840	1,325	610		15		Femmes - 15 ans et plus.....	41.
1,025	660	325		5		Faisant partie de la population active.....	42.
890	545	275		5		Occupées.....	43.
135	110	50		5		En chômage.....	44.
55.7	49.8	53.3		33.3		Taux d'activité.....	45.
53.6	49.5	57.7		100.0		Mariées (ne comprend pas les séparées)....	46.
13.2	16.7	15.4		100.0		Taux de chômage.....	47.
72.1	65.2	71.1		66.7		Les deux sexes - Taux d'activité.....	48.
63.6	60.7	70.4		50.0		15-24 ans.....	49.
74.5	66.6	71.9		60.0		25 ans et plus.....	50.
						Marié(e)s (ne comprend pas les	
73.1	68.1	77.2		66.7		séparé(e)s).....	51.
13.8	18.7	14.5		50.0		Taux de chômage.....	52.
27.7	26.8	21.1		100.0		15-24 ans.....	53.
10.5	16.4	11.7		66.7		25 ans et plus.....	54.

Voir note et renvoi(s) sur l'encart à la fin de la publication.

Selected Characteristics for Census Divisions and Census Subdivisions, 1986 Census - 20% Sample Data

No.	Characteristics	Tsahahneh 1, R	Ucluelet, VL	Bulkley- Nechako Regional District CD/DR	Babine 6, R	Babine 25, R	Bulkley- Nechako, Subd. A, SRD
POPULATION CHARACTERISTICS (concluded)							
1.	Total labour force 15 years and over	105	880	17,670	20	25	3,115
2.	Not applicable (20)	15	20	600	10	5	85
by industry divisions (21)							
3.	All industries (22)	90	860	17,070	20	25	3,030
4.	Primary industries (Divisions A,B,C and D) ..	25	225	3,465	5	10	760
5.	Manufacturing industries (Division E)	5	80	3,580	-	-	750
6.	Construction industries (Division F)	5	15	625	5	-	130
7.	Transportation, storage, communication and other utility industries (Divisions G and H)	5	70	1,480	-	-	245
8.	Trade industries (Divisions I and J)	10	110	2,155	-	-	320
9.	Finance, insurance and real estate industries (Divisions K and L)	-	10	460	-	-	50
10.	Government service industries (Division N) ..	35	85	1,030	5	5	120
11.	Other service industries (Divisions M, O, P, Q and R)	10	270	4,250	5	-	655
by sex and occupation major groups (21)							
12.	Males - All occupations (22)	65	535	10,960	15	15	2,010
13.	Managerial, administrative and related occupations	5	35	755	-	-	95
14.	Teaching and related occupations	-	20	240	-	-	45
15.	Occupations in medicine and health	-	-	80	-	-	5
16.	Technological, social, religious, artistic and related occupations (23)	10	30	670	-	-	70
17.	Clerical and related occupations	5	-	220	-	-	45
18.	Sales occupations	-	40	540	-	-	80
19.	Service occupations	-	55	620	5	5	75
20.	Primary occupations (24)	25	210	2,260	5	5	570
21.	Processing occupations	5	30	1,245	-	-	250
22.	Machining, product fabricating, assembling and repairing occupations (25)	5	30	1,520	-	5	340
23.	Construction trades occupations	15	30	1,035	-	5	175
24.	Transport equipment operating occupations ..	5	35	850	-	5	150
25.	Other (26)	5	25	830	-	-	120
26.	Females - All occupations (22)	30	320	6,105	5	5	1,020
27.	Managerial, administrative and related occupations	-	15	345	-	-	80
28.	Teaching and related occupations	-	25	480	-	5	75
29.	Occupations in medicine and health	-	10	445	-	-	85
30.	Technological, social, religious, artistic and related occupations (23)	10	5	285	-	5	35
31.	Clerical and related occupations	10	80	1,725	-	-	225
32.	Sales occupations	5	60	565	-	-	120
33.	Service occupations	5	100	1,430	-	-	200
34.	Primary occupations (24)	5	5	340	-	-	100
35.	Processing occupations	-	15	165	-	-	50
36.	Machining, product fabricating, assembling and repairing occupations (25)	-	-	70	-	-	15
37.	Construction trades occupations	-	-	30	-	-	15
38.	Transport equipment operating occupations ..	-	5	100	-	-	10
39.	Other (26)	-	5	125	-	-	-
by sex and class of worker							
40.	Males - All classes of worker (22) (27)	65	540	10,965	10	15	2,010
41.	Paid workers (28)	60	480	9,780	15	15	1,665
42.	Self-employed (29)	-	45	1,135	-	-	345
43.	Females - All classes of worker (22) (27)	30	320	6,105	5	5	1,020
44.	Paid workers (28)	25	280	5,705	5	-	935
45.	Self-employed (29)	-	40	280	-	-	45

See note(s) and footnote(s) on foldout at end of publication.

**Certaines caractéristiques des divisions de recensement et subdivisions de recensement,
recensement de 1986 - données-échantillon (20%)**

Bulkley- Nechako, Subd. B, SRD	Bulkley- Nechako, Subd. C, SRD	Burns Lake, VL	Burns Lake 18, R	Cheslatta 1, R	Decker Lake 10, R	Caractéristiques	N°
CARACTÉRISTIQUES DE LA POPULATION (fin)							
2,895	1,875	830	XXX	15	XXX	Population active totale de 15 ans et plus.....	1.
40	45	10		-		Sans objet (20).....	2.
selon les divisions d'industries (21)							
2,855	1,830	815		15		Toutes les industries (22).....	3.
720	515	45		10		Industries primaires (divisions A, B, C et D).....	4.
415	290	170		5		Industries manufacturières (division E).....	5.
170	55	10		5		Industries de la construction (division F).....	6.
						Industries du transport, de l'entreposage, des communications et autres services publics (divisions G et H).....	7.
300	185	95		-		Industries du commerce (divisions I et J).....	8.
350	200	165		-		Industries des finances, des assurances et des agences immobilières (div. K et L).....	9.
45	45	20		-		Industries des services gouvernementaux (division M).....	10.
105	55	55		5		Autres industries de services (divisions M, O, P, Q et R).....	11.
750	480	245		-			
selon le sexe et les grands groupes de professions (21)							
1,855	1,190	495		10		Hommes - Toutes les professions (22).....	12.
90	80	85		-		Directeurs, gérants, administrateurs et personnel assimilé.....	13.
65	15	20		-		Enseignants et personnel assimilé.....	14.
15	-	5		-		Médecine et santé.....	15.
						Professions technologiques, sociales, religieuses, artistiques et personnel assimilé (23).....	16.
140	50	25		-		Employés de bureau et trav. assimilés.....	17.
30	20	5		-		Travailleurs spécialisés dans la vente.....	18.
100	50	35		-		Travailleurs spécialisés dans les services.....	19.
105	50	45		-		Travailleurs du secteur primaire (24).....	20.
420	370	55		5		Travailleurs des industries de transformation.....	21.
105	100	55		5		Usineurs, travailleurs spécialisés dans la fabrication, le montage et la réparation de produits (25).....	22.
260	110	45		-		Travailleurs du bâtiment.....	23.
210	130	30		-		Personnel d'exploitation des transports.....	24.
235	110	35		-		Autres (26).....	25.
90	95	40		-			
1,000	640	320		5		Femmes - Toutes les professions (22).....	26.
50	30	10		-		Directeurs, gérants, administrateurs et personnel assimilé.....	27.
60	40	20		-		Enseignants et personnel assimilé.....	28.
65	60	20		-		Médecine et santé.....	29.
						Professions technologiques, sociales, religieuses, artistiques et personnel assimilé (23).....	30.
50	35	10		-		Employés de bureau et trav. assimilés.....	31.
325	150	115		5		Travailleurs spécialisés dans la vente.....	32.
70	55	45		-		Travailleurs spécialisés dans les services.....	33.
255	160	70		-		Travailleurs du secteur primaire (24).....	34.
55	85	-		5		Travailleurs des industries de transformation.....	35.
10	5	10		-		Usineurs, travailleurs spécialisés dans la fabrication, le montage et la réparation de produits (25).....	36.
5	-	10		-		Travailleurs du bâtiment.....	37.
10	-	-		-		Personnel d'exploitation des transports.....	38.
15	5	10		-		Autres (26).....	39.
20	10	5		-			
selon le sexe et la catégorie de travailleurs							
1,860	1,195	495		10		Hommes - Toutes les catégories de travailleurs (22) (27).....	40.
1,550	1,015	470		10		Travailleurs rémunérés (28).....	41.
285	165	20		-		Travailleurs autonomes (29).....	42.
995	640	320		5		Femmes - Toutes les catégories de travailleuses (22) (27).....	43.
910	580	285		5		Travailleuses rémunérées (28).....	44.
65	30	20		-		Travailleuses autonomes (29).....	45.

Voir nota et renvoi (s) sur l'encart à la fin de la publication.

Selected Characteristics for Census Divisions and Census Subdivisions, 1986 Census - 20% Sample Data

No.	Characteristics	Tsaheh 1, R	Ucluelet, VL	Bulkley- Nechako Regional District	Babine 6, R	Babine 25, R	Bulkley- Nechako, Subd. A, SRD
				CD/DR			
DWELLING CHARACTERISTICS							
1.	Total number of occupied private dwellings.....	90	575	11,755	20	25	2,090
2.	Average number of rooms per dwelling.....	5.7	5.8	6.0	5.4	5.0	6.0
3.	Average value of dwelling(30).....	\$ -	\$ 63,799	\$ 61,207	\$ -	\$ -	\$ 61,152
by period of construction							
4.	Before 1946.....	5	65	505	-	-	60
5.	1946 - 1960.....	10	75	1,280	5	5	185
6.	1961 - 1970.....	15	95	2,625	5	5	495
7.	1971 - 1980.....	30	250	5,370	10	10	975
8.	1981 - 1986 (11).....	30	85	1,870	-	10	375
9.	Dwellings with central heating(31) Total.....	60	485	8,435	5	5	1,220
Dwellings by principal heating fuel							
10.	Gas (32).....	5	-	2,935	-	-	120
11.	Electricity (33).....	40	275	2,155	-	-	260
12.	Oil (34).....	15	145	1,330	-	-	325
13.	Other fuels (35).....	30	155	5,340	15	20	1,385
HOUSEHOLD CHARACTERISTICS							
14.	Total number of private households.....	90	575	11,755	20	25	2,090
15.	Average number of persons per room.....	0.7	0.5	0.5	0.8	0.8	0.5
Tenant one-family households without additional persons (36)							
16.	Average gross rent (monthly).....	\$ -	\$ 145	\$ 1,510	\$ -	\$ -	\$ 175
17.	Gross rent >= 30% of household income(37).....	-	40	305	-	-	25
Owner one-family households without additional persons (36)							
19.	Average major payments for owners (monthly).....	\$ -	\$ 412	\$ 445	\$ -	\$ -	\$ 399
20.	Owner's major payments >= 30% of household income(37).....	-	20	785	-	-	195
21.							
1985 INCOME CHARACTERISTICS							
Total income (38)							
by sex and income group							
22.	Males 15 years and over with income.....	80	615	12,850	XXX	XXX	2,360
23.	Under \$1,000 (39).....	-	20	600			185
24.	\$ 1,000 - \$ 2,999.....	5	30	760			160
25.	3,000 - 4,999.....	10	20	670			95
26.	5,000 - 6,999.....	10	20	545			90
27.	7,000 - 9,999.....	10	70	1,080			255
28.	10,000 - 14,999.....	10	35	1,165			240
29.	15,000 - 19,999.....	10	45	925			215
30.	20,000 - 24,999.....	10	40	935			105
31.	25,000 - 29,999.....	5	25	1,305			215
32.	30,000 - 34,999.....	5	75	1,535			250
33.	35,000 and over.....	5	215	3,330			545
34.	Average income.....	\$ 15,965	\$ 26,611	\$ 23,813			\$ 21,368
35.	Median income.....	\$ 13,666	\$ 26,937	\$ 23,628			\$ 18,399
36.	Standard error of average income.....	\$ 2,688	\$ 1,568	\$ 347			\$ 733
37.	Females 15 years and over with income.....	70	405	8,930			1,450
38.	Under \$1,000 (39).....	5	15	875			185
39.	\$ 1,000 - \$ 2,999.....	15	25	1,110			205
40.	3,000 - 4,999.....	5	20	970			145
41.	5,000 - 6,999.....	10	85	1,025			160
42.	7,000 - 9,999.....	15	60	1,290			190
43.	10,000 - 14,999.....	10	90	1,165			220
44.	15,000 - 19,999.....	-	40	920			105
45.	20,000 - 24,999.....	5	25	560			75
46.	25,000 - 29,999.....	5	35	410			85
47.	30,000 - 34,999.....	-	10	335			55
48.	35,000 and over.....	-	-	270			30
49.	Average income.....	\$ 8,129	\$ 11,637	\$ 10,975			\$ 10,272
50.	Median income.....	\$ 7,099	\$ 9,903	\$ 7,884			\$ 7,484
51.	Standard error of average income.....	\$ 1,465	\$ 801	\$ 214			\$ 509

See note(s) and footnote(s) on foldout at end of publication.

Certaines caractéristiques des divisions de recensement et subdivisions de recensement,
recensement de 1986 - données-échantillon (20%)

Bulkley- Nechako, Subd. B, SRD	Bulkley- Nechako, Subd. C, SRD	Burns Lake, VL	Burns Lake 18, R	Cheslatta 1, R	Decker Lake 10, R	Caractéristiques	N°
CARACTÉRISTIQUES DU LOGEMENT							
1,800	1,260	605	XXX	20	XXX	Nombre total de logements privés occupés.....	1.
5.9	5.8	5.7		5.0		Nombre moyen de pièces par logement.....	2.
\$ 65,511	\$ 64,670	\$ 53,754		\$ -		Valeur moyenne du logement (30).....	3.
selon la période de construction							
80	75	20		-		Avant 1946.....	4.
140	180	110		-		1946 - 1960.....	5.
355	245	155		10		1961 - 1970.....	6.
855	550	230		-		1971 - 1980.....	7.
370	210	85		-		1981 - 1986 (11).....	8.
Logements avec chauffage central (31)							
1,065	670	570		5		Total.....	9.
Logements selon le principal combustible utilisé pour le chauffage							
75	80	315		-		Gaz (32).....	10.
205	170	170		-		Électricité (33).....	11.
330	115	30		-		Huile (mazout) (34).....	12.
1,190	900	85		20		Autres combustibles (35).....	13.
CARACTÉRISTIQUES DU MÉNAGE							
1,800	1,260	600		15		Nombre total de ménages privés.....	14.
0.5	0.5	0.5		0.6		Nombre moyen de personnes par pièce.....	15.
Ménages unifamiliaux locataires sans autres personnes (36)							
170	100	165		-		Loyer brut moyen (mensuel).....	16.
\$ 347	\$ 244	\$ 463		\$ -		Loyer brut >= 30% du revenu du ménage (37).....	17.
15	10	45		-			18.
Ménages unifamiliaux propriétaires sans autres personnes (36)							
1,035	755	275		-		Principales dépenses moyennes de propriété (mensuelles).....	19.
\$ 438	\$ 395	\$ 559		\$ -		Principales dépenses de propriété >= 30% du revenu du ménage (37).....	20.
130	115	75		-			21.
CARACTÉRISTIQUES DU REVENU - 1985							
Revenu total (38)							
selon le sexe et la tranche de revenu							
Hommes de 15 ans et plus ayant un revenu.....							22.
2,060	1,430	515		XXX		Moins de \$1,000 (39).....	23.
80	60	20				\$ 1,000 - \$ 2,999.....	24.
100	70	20				3,000 - 4,999.....	25.
140	65	10				5,000 - 6,999.....	26.
85	90	25				7,000 - 9,999.....	27.
165	120	35				10,000 - 14,999.....	28.
200	150	40				15,000 - 19,999.....	29.
190	110	35				20,000 - 24,999.....	30.
215	110	45				25,000 - 29,999.....	31.
200	165	70				30,000 - 34,999.....	32.
210	165	75				35,000 et plus.....	33.
465	315	145				Revenu moyen.....	34.
\$ 22,954	\$ 23,560	\$ 26,121		\$ -		Revenu médian.....	35.
\$ 21,562	\$ 20,937	\$ 27,788		\$ -		Erreur type du revenu moyen.....	36.
\$ 800	\$ 1,156	\$ 1,363		\$ -			
Femmes de 15 ans et plus ayant un revenu.....							37.
1,345	995	475				Moins de \$1,000 (39).....	38.
125	145	45				\$ 1,000 - \$ 2,999.....	39.
205	120	35				3,000 - 4,999.....	40.
100	80	55				5,000 - 6,999.....	41.
150	110	90				7,000 - 9,999.....	42.
160	160	90				10,000 - 14,999.....	43.
180	125	65				15,000 - 19,999.....	44.
180	90	45				20,000 - 24,999.....	45.
115	65	20				25,000 - 29,999.....	46.
35	30	10				30,000 - 34,999.....	47.
80	25	5				35,000 et plus.....	48.
20	50	10				Revenu moyen.....	49.
\$ 11,042	\$ 10,572	\$ 9,547		\$ -		Revenu médian.....	50.
\$ 8,578	\$ 7,928	\$ 7,499		\$ -		Erreur type du revenu moyen.....	51.
\$ 524	\$ 631	\$ 754		\$ -			

Voir note et renvois (s) sur l'encart à la fin de la publication.

Selected Characteristics for Census Divisions and Census Subdivisions, 1986 Census - 20% Sample Data

No.	Characteristics	Tsahaheh 1, R	Ucluelet, VL	Bulkley- Nechako Regional District	Babine 6, R	Babine 25, R	Bulkley- Nechako, Subd. A, SRD
				CD/DR			
1985 INCOME CHARACTERISTICS (concluded)							
by composition of total income (40)							
1.	Total.....	100.0%	100.0%	100.0%	XXX	XXX	100.0%
2.	Employment income.....	68.6%	84.4%	85.0%			85.6%
3.	Government transfer payments.....	31.1%	11.3%	10.1%			11.3%
4.	Other income.....	0.3%	4.3%	4.9%			3.1%
Employment income (41)							
by sex and work activity in 1985							
Males							
5.	Worked full year, full time (42).....	20	175	5,230			895
6.	Average employment income.....	\$ 22,583	\$ 35,079	\$ 31,518			\$ 29,899
7.	Standard error of average employment income.....	\$ 6,197	\$ 1,961	\$ 413			\$ 889
8.	Worked part year or part time (43).....	45	365	5,650			1,105
9.	Average employment income.....	\$ 12,626	\$ 22,795	\$ 18,126			\$ 15,678
10.	Standard error of average employment income.....	\$ 3,461	\$ 2,131	\$ 488			\$ 1,140
Females							
11.	Worked full year, full time (42).....	10	50	1,855			290
12.	Average employment income.....	\$ 15,200	\$ 18,199	\$ 20,358			\$ 19,852
13.	Standard error of average employment income.....	\$ 3,271	\$ 2,693	\$ 482			\$ 1,100
14.	Worked part year or part time (43).....	25	255	4,700			805
15.	Average employment income.....	\$ 4,010	\$ 9,094	\$ 7,635			\$ 7,124
16.	Standard error of average employment income.....	\$ 1,656	\$ 952	\$ 230			\$ 573
17.	Family income - All census families.....	70	415	9,430			1,740
18.	Under \$5,000.....	5	25	440			100
19.	\$ 5,000 - \$ 9,999.....	10	25	490			130
20.	10,000 - 14,999.....	15	35	750			155
21.	15,000 - 19,999.....	10	35	640			160
22.	20,000 - 24,999.....	10	25	615			100
23.	25,000 - 29,999.....	5	10	760			160
24.	30,000 - 34,999.....	5	25	1,040			210
25.	35,000 - 39,999.....	-	35	920			160
26.	40,000 - 49,999.....	5	70	1,725			240
27.	50,000 and over.....	-	120	2,045			320
28.	Average income.....	\$ 21,596	\$ 36,873	\$ 36,122			\$ 32,620
29.	Median income.....	\$ 18,249	\$ 38,499	\$ 34,915			\$ 32,317
30.	Standard error of average income.....	\$ 3,373	\$ 2,219	\$ 477			\$ 1,005
Incidence of low income (37)							
31.	All economic families.....	-	415	9,065			1,770
32.	Low income economic families.....	-	85	1,220			335
33.	Incidence of low income (44).....	-	20.3%	13.4%			18.7%
34.	All unattached individuals.....	-	220	2,710			440
35.	Low income unattached individuals.....	-	60	830			180
36.	Incidence of low income (44).....	-	27.3%	30.7%			42.0%
37.	Total population in private households.....	-	1,555	34,425			6,605
38.	Persons in low income family units.....	-	315	4,995			1,315
39.	Incidence of low income (44).....	-	20.3%	14.5%			19.9%
40.	Household income - All private households.....	85	575	11,760			2,090
41.	Under \$5,000.....	5	40	730			170
42.	\$ 5,000 - \$ 9,999.....	20	20	920			225
43.	10,000 - 14,999.....	15	40	1,010			220
44.	15,000 - 19,999.....	10	65	865			175
45.	20,000 - 24,999.....	10	45	810			110
46.	25,000 - 29,999.....	10	40	970			195
47.	30,000 - 34,999.....	5	55	1,170			215
48.	35,000 - 39,999.....	5	35	1,045			170
49.	40,000 - 49,999.....	5	100	1,905			255
50.	50,000 and over.....	5	135	2,335			360
51.	Average income.....	\$ 20,835	\$ 36,440	\$ 33,909			\$ 30,234
52.	Median income.....	\$ 16,874	\$ 32,815	\$ 32,615			\$ 28,666
53.	Standard error of average income.....	\$ 3,263	\$ 2,135	\$ 428			\$ 929

See note(s) and footnote(s) on foldout at end of publication.

Certaines caractéristiques des divisions de recensement et subdivisions de recensement, recensement de 1986 - données-échantillon (20%)

Bulkley- Nechako, Subd. B.SRD	Bulkley- Nechako, Subd. C.SRD	Burns Lake, VL	Burns Lake 18, R	Cheslatta 1, R	Decker Lake 10, R	Caractéristiques	N°
CARACTÉRISTIQUES DU REVENU - 1985							
(fin)							
selon la composition du revenu total(40)							
100.0%	100.0%	100.0%	XXX	XXX	XXX	Total.....	1.
85.4%	82.7%	85.4%				Revenu d'emploi.....	2.
9.0%	10.3%	10.5%				Transferts gouvernementaux.....	3.
4.6%	7.0%	4.0%				Autres revenus.....	4.
Revenu d'emploi(41)							
selon le sexe et le travail en 1985							
Hommes							
						Travaillé toute l'année à plein temps(42).....	5.
\$ 825	\$ 545	\$ 265				Revenu moyen d'emploi.....	6.
\$ 29,058	\$ 28,485	\$ 28,469				Erreur type du revenu moyen d'emploi.....	7.
\$ 1,235	\$ 1,467	\$ 1,576				Travaillé une partie de l'année ou à temps partiel(43).....	8.
\$ 1,015	\$ 665	\$ 195				Revenu moyen d'emploi.....	9.
\$ 17,381	\$ 19,551	\$ 23,713				Erreur type du revenu moyen d'emploi.....	10.
\$ 1,079	\$ 2,007	\$ 2,425					
Femmes							
						Travaillé toute l'année à plein temps(42).....	11.
\$ 285	\$ 185	\$ 90				Revenu moyen d'emploi.....	12.
\$ 19,599	\$ 19,039	\$ 17,342				Erreur type du revenu moyen d'emploi.....	13.
\$ 1,190	\$ 1,619	\$ 1,812				Travaillé une partie de l'année ou à temps partiel(43).....	14.
\$ 795	\$ 570	\$ 215				Revenu moyen d'emploi.....	15.
\$ 7,535	\$ 7,151	\$ 6,308				Erreur type du revenu moyen d'emploi.....	16.
\$ 557	\$ 623	\$ 849					
Revenu de la famille -							
Toutes les familles de recensement.....							17.
1,500	1,005	465				Moins de \$5,000.....	18.
75	65	20				\$ 5,000 - \$ 9,999.....	19.
55	35	40				10,000 - 14,999.....	20.
120	100	40				15,000 - 19,999.....	21.
100	60	25				20,000 - 24,999.....	22.
90	55	25				25,000 - 29,999.....	23.
130	75	70				30,000 - 34,999.....	24.
185	110	20				35,000 - 39,999.....	25.
160	110	45				40,000 - 49,999.....	26.
290	180	115				50,000 et plus.....	27.
305	205	65				Revenu moyen.....	28.
\$ 35,951	\$ 36,810	\$ 33,279				Revenu médian.....	29.
\$ 35,110	\$ 34,799	\$ 33,624				Erreur type du revenu moyen.....	30.
\$ 1,076	\$ 1,668	\$ 1,739					
Fréquence des unités à faible revenu(37)							
1,515	1,015	470				Toutes les familles économiques.....	31.
165	140	105				Familles économiques à faible revenu.....	32.
11.1%	13.8%	21.9%				Fréquence des unités à faible revenu(44).....	33.
355	295	130				Toutes les personnes seules.....	34.
110	40	45				Personnes seules à faible revenu.....	35.
30.5%	13.3%	34.0%				Fréquence des unités à faible revenu(44).....	36.
5,625	3,990	1,655				Population totale dans les ménages privés.....	37.
680	530	425				Personnes dans les unités familiales à faible revenu.....	38.
12.1%	13.3%	25.9%				Fréquence des unités à faible revenu(44).....	39.
1,805	1,265	605					
Revenu des ménages - Tous les ménages privés....							40.
95	80	30				Moins de \$5,000.....	41.
95	110	75				\$ 5,000 - \$ 9,999.....	42.
145	110	75				10,000 - 14,999.....	43.
160	115	30				15,000 - 19,999.....	44.
115	90	35				20,000 - 24,999.....	45.
180	85	85				25,000 - 29,999.....	46.
215	115	25				30,000 - 34,999.....	47.
190	110	50				35,000 - 39,999.....	48.
300	195	130				40,000 - 49,999.....	49.
310	240	65				50,000 et plus.....	50.
\$ 33,867	\$ 33,848	\$ 29,859				Revenu moyen.....	51.
\$ 32,666	\$ 31,805	\$ 28,666				Revenu médian.....	52.
\$ 996	\$ 1,446	\$ 1,540				Erreur type du revenu moyen.....	53.

Voir note et renvoi(s) sur l'encart à la fin de la publication.

Selected Characteristics for Census Divisions and Census Subdivisions, 1986 Census - 20% Sample Data

No.	Characteristics	Decker Lake 10A, R	Duncan Lake 12, R	Eagle Creek 6, R	Fort St. James, VL	Francois Lake 7, R	Fraser Lake, VL
POPULATION CHARACTERISTICS							
1.	Total population (including institutional residents).....	-	5	-	1,980	10	1,180
2.	Total population (non-institutional) (1).....	XXX	XXX	XXX	2,000	XXX	1,185
by home language							
3.	Single responses.....				1,790		1,145
4.	English.....				1,610		1,075
5.	French.....				-		25
6.	Non-official languages.....				175		45
7.	Chinese.....				10		-
8.	Punjabi.....				155		-
9.	German.....				-		5
10.	Italian.....				-		-
11.	Portuguese.....				-		20
12.	Other languages.....				15		15
13.	Multiple responses.....				215		45
by official language							
14.	English only.....				1,780		1,075
15.	French only.....				-		-
16.	Both English and French.....				130		95
17.	Neither English nor French.....				95		15
by ethnic origin							
18.	Single origins.....				1,215		635
19.	British (2).....				395		335
20.	French (3).....				45		70
21.	German.....				45		35
22.	Chinese.....				15		5
23.	South Asian.....				340		-
24.	Dutch (Netherlands).....				-		10
25.	Aboriginal peoples.....				240		15
26.	Other single origins.....				135		165
27.	Multiple origins (4).....				790		555
by citizenship							
28.	Canadian citizenship (5).....				1,855		1,160
29.	Citizenship other than Canadian (6).....				140		30
by place of birth							
30.	Non-immigrant population (7).....				1,610		1,020
31.	Born in province of residence.....				1,170		675
32.	Immigrant population.....				390		170
33.	United States of America.....				35		25
34.	Other Americas (8).....				-		-
35.	United Kingdom.....				65		40
36.	Other Europe (9).....				10		80
37.	Africa.....				-		-
38.	Asia.....				285		25
39.	Other (10).....				-		-
40.	Total immigrant population.....				395		170
by period of immigration							
41.	Before 1946.....				15		25
42.	1946 - 1966.....				70		60
43.	1967 - 1977.....				250		75
44.	1978 - 1982.....				15		10
45.	1983 - 1986 (11).....				40		-
by age at immigration							
46.	0 - 4 years.....				55		20
47.	5 - 19 years.....				145		55
48.	20 years and over.....				190		90
49.	Total population 5 years and over.....				1,765		1,060
by mobility status							
50.	Non-movers.....				815		640
51.	Movers.....				945		425
52.	Non-migrants (12).....				450		185
53.	Migrants (13).....				500		235
54.	From same census division.....				75		50
55.	From same province.....				260		155
56.	From different province.....				85		25
57.	From outside Canada.....				75		5

See note(s) and footnote(s) on foldout at end of publication.

**Certaines caractéristiques des divisions de recensement et subdivisions de recensement,
recensement de 1986 - données-échantillon (20%)**

Gelangle 1, R	Grand Rapide 5, R	Grenisle, VL	Houston, DM	Isaac 8, R	Jean Baptiste 28, R	Caractéristiques	N°
						CARACTÉRISTIQUES DE LA POPULATION	
15	-	645	3,905	5	-	Population totale (y compris les pensionnaires d'institution).....	1.
XXX	XXX	690	3,905	XXX	XXX	Population totale (sauf les pensionnaires d'institution) (1).....	2.
		690	3,655			selon la langue parlée à la maison	
		680	3,450			Réponses uniques.....	3.
		5	-			Anglais.....	4.
		-	205			Français.....	5.
		-	15			Langues non officielles.....	6.
		-	115			Chinois.....	7.
		-	-			Pendjabi.....	8.
		-	-			Allemand.....	9.
		-	35			Italien.....	10.
		-	35			Portugais.....	11.
		5	245			Autres langues.....	12.
						Réponses multiples.....	13.
		620	3,770			selon la langue officielle	
		-	-			Anglais seulement.....	14.
		65	115			Français seulement.....	15.
		5	25			Anglais et français.....	16.
						Ni l'anglais ni le français.....	17.
		355	2,395			selon l'origine ethnique	
		220	1,010			Origines uniques.....	18.
		30	90			Britannique (2).....	19.
		45	230			Français (3).....	20.
		-	35			Allemand.....	21.
		-	240			Chinois.....	22.
		10	380			Origines sud-asiatiques.....	23.
		5	105			Hollandais (Néerlandais).....	24.
		45	310			Autochtones.....	25.
		335	1,510			Autres origines uniques.....	26.
						Origines multiples (4).....	27.
		695	3,725			selon la citoyenneté	
		-	180			Citoyenneté canadienne (5).....	28.
						Citoyenneté autre que canadienne (6).....	29.
		630	3,265			selon le lieu de naissance	
		270	2,270			Population non immigrante (7).....	30.
		65	640			Née dans la province de résidence.....	31.
		5	90			Population immigrante.....	32.
		15	15			États-Unis d'Amérique.....	33.
		15	85			Autres Amériques (8).....	34.
		25	265			Royaume-Uni.....	35.
		-	-			Autres Europees (9).....	36.
		-	-			Afrique.....	37.
		-	175			Asie.....	38.
		-	5			Autres (10).....	39.
		65	640			Population immigrante totale.....	40.
		5	50			selon la période d'immigration	
		30	275			Avant 1946.....	41.
		20	205			1946 - 1966.....	42.
		15	80			1967 - 1977.....	43.
		-	20			1978 - 1982.....	44.
						1983 - 1986 (11).....	45.
		20	115			selon l'âge à l'immigration	
		20	220			0 - 4 ans.....	46.
		25	305			5 - 19 ans.....	47.
						20 ans et plus.....	48.
		645	3,470			Population totale de 5 ans et plus.....	49.
		210	1,655			selon la mobilité	
		435	1,810			Personnes n'ayant pas déménagé.....	50.
		260	1,030			Personnes ayant déménagé.....	51.
		175	775			Non-migrants (12).....	52.
		30	50			Migrants (13).....	53.
		65	595			De la même division de recensement.....	54.
		80	90			De la même province.....	55.
		-	40			D'une province différente.....	56.
						De l'extérieur du Canada.....	57.

Voir note et renvoi (s) sur l'encart à la fin de la publication.

Selected Characteristics for Census Divisions and Census Subdivisions, 1986 Census - 20% Sample Data

No.	Characteristics	Decker Lake 10A, R	Duncan Lake 12, R	Eagle Creek 6, R	Fort St. James, VL	Francois Lake 7, R	Fraser Lake, VL
POPULATION CHARACTERISTICS (continued)							
1.	Total population 15 years and over.....	XXX	XXX	XXX	1,370	XXX	830
by highest level of schooling							
2.	Less than Grade 9(14).....				175		140
3.	Grades 9-13 - Without secondary certificate...				495		275
4.	- With secondary certificate.....				115		75
5.	Trades certificate or diploma.....				50		35
Other non-university education only(15)							
6.	- Without certificate.....				60		40
7.	- With certificate(16).....				185		140
8.	University(17) - Without degree.....				150		85
9.	- With degree.....				145		50
by sex and major field of study							
10.	Males with postsecondary(18) qualifications...				270		145
Educational, recreational and counselling services.....							
11.					55		5
12.	Fine and applied arts.....				-		5
13.	Humanities and related fields.....				5		5
14.	Social sciences and related fields.....				5		5
15.	Commerce, management and business admin.				20		10
Agricultural and biological sciences/technologies.....							
16.					10		10
17.	Engineering and applied sciences.....				10		25
Engineering and applied science technologies and trades.....							
18.					155		65
19.	Health professions, sciences and tech.				5		10
20.	Mathematics and physical sciences.....				5		-
21.	All other(19).....				-		-
22.	Females with postsecondary(18) qualifications.				210		115
Educational, recreational and counselling services.....							
23.					85		30
24.	Fine and applied arts.....				5		10
25.	Humanities and related fields.....				-		-
26.	Social sciences and related fields.....				10		-
27.	Commerce, management and business admin.				35		15
Agricultural and biological sciences/technologies.....							
28.					10		5
29.	Engineering and applied sciences.....				-		-
Engineering and applied science technologies and trades.....							
30.					20		10
31.	Health professions, sciences and tech.				40		35
32.	Mathematics and physical sciences.....				-		5
33.	All other(19).....				5		-
by labour force activity							
34.	Males - 15 years and over.....				710		450
In the labour force.....							
35.					590		340
36.	Employed.....				480		240
37.	Unemployed.....				105		100
38.	Participation rate.....				83.1		75.6
39.	Married (excludes separated).....				93.0		83.1
40.	Unemployment rate.....				17.8		29.4
41.	Females - 15 years and over.....				655		380
In the labour force.....							
42.					335		185
43.	Employed.....				270		155
44.	Unemployed.....				65		25
45.	Participation rate.....				51.1		48.7
46.	Married (excludes separated).....				48.2		46.6
47.	Unemployment rate.....				19.4		13.5
48.	Both sexes - Participation rate.....				67.9		62.7
15-24 years.....							
49.					47.2		59.0
25 years and over.....							
50.					74.8		63.8
15-24 years.....							
51.	Married (excludes separated).....				70.8		65.8
Unemployment rate.....							
52.					18.8		24.0
15-24 years.....							
53.					26.5		17.4
25 years and over.....							
54.					17.2		25.9

See note(s) and footnote(s) on foldout at end of publication.

Certaines caractéristiques des divisions de recensement et subdivisions de recensement,
recensement de 1986 - données-échantillon (20%)

Gelangle 1, R	Grand Rapide 5, R	Granisle, VL	Houston, DM	Isaac 8, R	Jean Baptiste 28, R	Caractéristiques	N°
XXX	XXX	500	2,710	XXX	XXX	CARACTÉRISTIQUES DE LA POPULATION (suite)	
						Population totale de 15 ans et plus.....	1.
		35	350			selon le plus haut niveau de scolarité atteint	
		165	935			N'ayant pas atteint la 9e année(14).....	2.
		60	455			9e-13e année - Sans certificat d'études	
		30	40			- secondaires.....	3.
						- Avec certificat d'études	
		60	175			secondaires.....	4.
		110	495			Certificat ou diplôme d'une école de métiers.	5.
		25	150			Autres études non universitaires	
		15	105			seulement(15)	
						- Sans certificat.....	6.
						- Avec certificat(16).....	7.
						Études universitaires(17) - Sans grade.....	8.
						- Avec grade.....	9.
						selon le sexe et le principal domaine d'études	
		115	420			Hommes ayant terminé des études	
		-	5			postsecondaires(18).....	10.
		-	-			Enseignement, loisirs et orientation.....	11.
		5	15			Beaux-arts et arts appliqués.....	12.
		-	15			Lettres, sciences humaines et disciplines	
		10	20			connexes.....	13.
		-	5			Sciences sociales et disciplines connexes...	14.
		-	40			Commerce, gestion et admin. des affaires....	15.
		100	300			Sciences et techniques agricoles et	
		-	10			biologiques.....	16.
		-	10			Génie et sciences appliquées.....	17.
		-	10			Techniques et métiers du génie et des	
		-	5			sciences appliquées.....	18.
		50	280			Professions, sciences et techn. de la santé.	19.
		5	95			Mathématiques et sciences physiques.....	20.
		10	45			Autres disciplines(19).....	21.
		-	-			Femmes ayant terminé des études	
		-	-			postsecondaires(18).....	22.
		-	5			Enseignement, loisirs et orientation.....	23.
		30	65			Beaux-arts et arts appliqués.....	24.
		-	5			Lettres, sciences humaines et disciplines	
		-	-			connexes.....	25.
		5	10			Sciences sociales et disciplines connexes...	26.
		-	50			Commerce, gestion et admin. des affaires....	27.
		-	5			Sciences et techniques agricoles et	
		-	-			biologiques.....	28.
		5	10			Génie et sciences appliquées.....	29.
		-	5			Techniques et métiers du génie et des	
		-	5			sciences appliquées.....	30.
		275	1,455			Professions, sciences et techn. de la santé.	31.
		260	1,285			Mathématiques et sciences physiques.....	32.
		235	1,075			Autres disciplines(19).....	33.
		25	210			selon l'activité	
		94.5	88.3			Hommes - 15 ans et plus.....	34.
		97.1	92.0			Faisant partie de la population active.....	35.
		9.6	16.3			Occupés.....	36.
		225	1,255			En chômage.....	37.
		115	690			Taux d'activité.....	38.
		80	520			Mariés (ne comprend pas les séparés).....	39.
		30	170			Taux de chômage.....	40.
		51.1	55.0			Femmes - 15 ans et plus.....	41.
		57.1	53.8			Faisant partie de la population active.....	42.
		26.1	24.6			Occupées.....	43.
		75.0	73.0			En chômage.....	44.
		64.0	72.8			Taux d'activité.....	45.
		78.7	72.9			Mariées (ne comprend pas les séparées).....	46.
						Taux de chômage.....	47.
		77.1	72.9			Les deux sexes - Taux d'activité.....	48.
		14.7	19.5			15-24 ans.....	49.
		37.5	32.3			25 ans et plus.....	50.
		8.5	14.9			Marié(e)s (ne comprend pas les	
						séparé(e)s).....	51.
						Taux de chômage.....	52.
						15-24 ans.....	53.
						25 ans et plus.....	54.

Voir note et renvoi(s) sur l'encart à la fin de la publication.

Selected Characteristics for Census Divisions and Census Subdivisions, 1986 Census - 20% Sample Data

No.	Characteristics	Decker Lake 10A, R	Duncan Lake 12, R	Eagle Creek 6, R	Fort St. James, VL	Francois Lake 7, R	Fraser Lake, VL
POPULATION CHARACTERISTICS (concluded)							
1.	Total labour force 15 years and over.....	XXX	XXX	XXX	930	XXX	520
2.	Not applicable (20).....				35		50
by industry divisions (21)							
3.	All industries (22).....				900		470
4.	Primary industries (Divisions A, B, C and D)...				130		45
5.	Manufacturing industries (Division E).....				315		135
6.	Construction industries (Division F).....				10		20
7.	Transportation, storage, communication and other utility industries (Divisions G and H).....				55		35
8.	Trade industries (Divisions I and J).....				85		55
9.	Finance, insurance and real estate industries (Divisions K and L).....				25		25
10.	Government service industries (Division N)...				75		40
11.	Other service industries (Divisions M, O, P, Q and R).....				195		115
by sex and occupation major groups (21)							
12.	Males - All occupations (22).....				580		305
13.	Managerial, administrative and related occupations.....				60		10
14.	Teaching and related occupations.....				20		5
15.	Occupations in medicine and health.....				5		10
16.	Technological, social, religious, artistic and related occupations (23).....				30		25
17.	Clerical and related occupations.....				15		-
18.	Sales occupations.....				25		20
19.	Service occupations.....				45		35
20.	Primary occupations (24).....				55		20
21.	Processing occupations.....				105		55
22.	Machining, product fabricating, assembling and repairing occupations (25).....				105		40
23.	Construction trades occupations.....				25		35
24.	Transport equipment operating occupations...				30		15
25.	Other (26).....				50		35
26.	Females - All occupations (22).....				315		165
27.	Managerial, administrative and related occupations.....				5		-
28.	Teaching and related occupations.....				50		20
29.	Occupations in medicine and health.....				25		10
30.	Technological, social, religious, artistic and related occupations (23).....				25		15
31.	Clerical and related occupations.....				90		35
32.	Sales occupations.....				15		25
33.	Service occupations.....				50		50
34.	Primary occupations (24).....				10		-
35.	Processing occupations.....				10		-
36.	Machining, product fabricating, assembling and repairing occupations (25).....				-		-
37.	Construction trades occupations.....				-		-
38.	Transport equipment operating occupations...				5		5
39.	Other (26).....				20		5
by sex and class of worker							
40.	Males - All classes of worker (22) (27).....				575		305
41.	Paid workers (28).....				555		285
42.	Self-employed (29).....				20		20
43.	Females - All classes of worker (22) (27).....				320		165
44.	Paid workers (28).....				315		160
45.	Self-employed (29).....				-		5

See note(s) and footnote(s) on foldout at end of publication.

Certaines caractéristiques des divisions de recensement et subdivisions de recensement,
recensement de 1986 - données-échantillon (20%)

Gelangle 1, R	Grand Rapide 5, R	Granisle, VL	Houston, DM	Isaac 8, R	Jean Baptiste 28, R	Caractéristiques	N°
XXX	XXX	375	1,975	XXX	XXX	CARACTÉRISTIQUES DE LA POPULATION (fin)	
		5	55			Population active totale de 15 ans et plus.....	1.
						Sans objet (20).....	2.
		365	1,920			selon les divisions d'industries (21)	
		100	495			Toutes les industries (22).....	3.
		135	590			Industries primaires (divisions A,B,C et D).....	4.
		5	45			Industries manufacturières (division E).....	5.
						Industries de la construction (division F).....	6.
		15	95			Industries du transport, de l'entreposage, des communications et autres services publics (divisions G et H).....	7.
		30	280			Industries du commerce (divisions I et J).....	8.
		10	55			Industries des finances, des assurances et des agences immobilières (div. K et L).....	9.
		15	70			Industries des services gouvernementaux (division N).....	10.
		60	285			Autres industries de services (divisions M, O, P, Q et R).....	11.
						selon le sexe et les grands groupes de professions (21)	
		255	1,275			Hommes - Toutes les professions (22).....	12.
		20	50			Directeurs, gérants, administrateurs et personnel assimilé.....	13.
		-	5			Enseignants et personnel assimilé.....	14.
		10	5			Médecine et santé.....	15.
		5	45			Professions technologiques, sociales, religieuses, artistiques et personnel assimilé (23).....	16.
		-	15			Employés de bureau et trav. assimilés.....	17.
		5	50			Travailleurs spécialisés dans la vente.....	18.
		15	80			Travailleurs spécialisés dans les services.....	19.
		30	270			Travailleurs du secteur primaire (24).....	20.
		10	210			Travailleurs des industries de transformation.....	21.
		50	215			Usineurs, travailleurs spécialisés dans la fabrication, le montage et la réparation de produits (25).....	22.
		55	55			Travailleurs du bâtiment.....	23.
		45	100			Personnel d'exploitation des transports.....	24.
		20	175			Autres (26).....	25.
		110	640			Femmes - Toutes les professions (22).....	26.
		-	45			Directeurs, gérants, administrateurs et personnel assimilé.....	27.
		5	40			Enseignants et personnel assimilé.....	28.
		10	15			Médecine et santé.....	29.
		-	15			Professions technologiques, sociales, religieuses, artistiques et personnel assimilé (23).....	30.
		30	155			Employés de bureau et trav. assimilés.....	31.
		15	80			Travailleurs spécialisés dans la vente.....	32.
		25	195			Travailleurs spécialisés dans les services.....	33.
		-	15			Travailleurs du secteur primaire (24).....	34.
		-	45			Travailleurs des industries de transformation.....	35.
		-	10			Usineurs, travailleurs spécialisés dans la fabrication, le montage et la réparation de produits (25).....	36.
		-	-			Travailleurs du bâtiment.....	37.
		20	5			Personnel d'exploitation des transports.....	38.
		5	20			Autres (26).....	39.
		255	1,275			selon le sexe et la catégorie de travailleurs	
		250	1,195			Hommes - Toutes les catégories de travailleurs (22) (27).....	40.
		5	80			Travailleurs rémunérés (28).....	41.
						Travailleurs autonomes (29).....	42.
		115	645			Femmes - Toutes les catégories de travailleuses (22) (27).....	43.
		105	605			Travailleuses rémunérées (28).....	44.
		5	30			Travailleuses autonomes (29).....	45.

Voir note et renvoi(s) sur l'encart à la fin de la publication.

Selected Characteristics for Census Divisions and Census Subdivisions, 1986 Census - 20% Sample Data

No.	Characteristics	Decker Lake 10A, R	Duncan Lake 12, R	Eagle Creek 6, R	Fort St. James, VL	Francois Lake 7, R	Fraser Lake, VL
DWELLING CHARACTERISTICS							
1.	Total number of occupied private dwellings.....	XXX	XXX	XXX	615	XXX	370
2.	Average number of rooms per dwelling.....				6.0		6.6
3.	Average value of dwelling(30).....				\$ 54,404		\$ 49,508
by period of construction							
4.	Before 1946.....				15		5
5.	1946 - 1960.....				60		30
6.	1961 - 1970.....				140		110
7.	1971 - 1980.....				370		170
8.	1981 - 1986(11).....				25		55
9.	Dwellings with central heating(31) Total.....				575		335
Dwellings by principal heating fuel							
10.	Gas(32).....				295		250
11.	Electricity(33).....				135		35
12.	Oil(34).....				50		25
13.	Other fuels(35).....				130		65
HOUSEHOLD CHARACTERISTICS							
14.	Total number of private households.....				615		370
15.	Average number of persons per room.....				0.6		0.5
Tenant one-family households without additional persons(36)							
16.	Average gross rent (monthly).....				\$ 105		\$ 55
17.	Gross rent >= 30% of household income(37).....				\$ 411		\$ 441
18.	Owner one-family households without additional persons(36).....				20		25
19.	Average major payments for owners (monthly)...				\$ 330		\$ 245
20.	Owner's major payments >= 30% of household income(37).....				\$ 486		\$ 468
21.	Standard error of average income.....				25		50
1985 INCOME CHARACTERISTICS							
Total income(38)							
by sex and income group							
22.	Males 15 years and over with income.....				655		410
23.	Under \$1,000(39).....				30		20
24.	\$ 1,000 - \$ 2,999.....				45		35
25.	3,000 - 4,999.....				20		25
26.	5,000 - 6,999.....				20		35
27.	7,000 - 9,999.....				50		35
28.	10,000 - 14,999.....				25		55
29.	15,000 - 19,999.....				30		10
30.	20,000 - 24,999.....				55		25
31.	25,000 - 29,999.....				85		45
32.	30,000 - 34,999.....				75		15
33.	35,000 and over.....				220		115
34.	Average income.....				\$ 30,154		\$ 21,848
35.	Median income.....				\$ 29,467		\$ 19,799
36.	Standard error of average income.....				\$ 3,023		\$ 1,634
37.	Females 15 years and over with income.....				455		250
38.	Under \$1,000(39).....				25		30
39.	\$ 1,000 - \$ 2,999.....				65		35
40.	3,000 - 4,999.....				55		30
41.	5,000 - 6,999.....				70		15
42.	7,000 - 9,999.....				50		40
43.	10,000 - 14,999.....				50		30
44.	15,000 - 19,999.....				35		20
45.	20,000 - 24,999.....				5		10
46.	25,000 - 29,999.....				55		15
47.	30,000 - 34,999.....				20		10
48.	35,000 and over.....				25		5
49.	Average income.....				\$ 12,464		\$ 10,517
50.	Median income.....				\$ 7,471		\$ 7,374
51.	Standard error of average income.....				\$ 1,128		\$ 1,247

See note(s) and footnote(s) on foldout at end of publication.

Certaines caractéristiques des divisions de recensement et subdivisions de recensement,
recensement de 1986 - données-échantillon (20%)

Gelangle 1, R	Grand Rapide 5, R	Granisle, VL	Houston, DM	Isaac 8, R	Jean Baptiste 28, R	Caractéristiques	N°
XXX	XXX	225 5.9 \$ 27,052	1,255 6.0 \$ 57,158	XXX	XXX	CARACTÉRISTIQUES DU LOGEMENT	
						Nombre total de logements privés occupés.....	1.
						Nombre moyen de pièces par logement.....	2.
						Valeur moyenne du logement (30).....	3.
						selon la période de construction	
						Avant 1946.....	4.
						1946 - 1960.....	5.
						1961 - 1970.....	6.
						1971 - 1980.....	7.
						1981 - 1986 (11).....	8.
						Logements avec chauffage central (31)	
						Total.....	9.
						Logements selon le principal combustible utilisé pour le chauffage	
						Gaz (32).....	10.
						Électricité (33).....	11.
						Huile (mazout) (34).....	12.
						Autres combustibles (35).....	13.
						CARACTÉRISTIQUES DU MÉNAGE	
						Nombre total de ménages privés.....	14.
						Nombre moyen de personnes par pièce.....	15.
						Ménages unifamiliaux locataires sans autres personnes (36)	16.
						Loyer brut moyen (mensuel).....	17.
						Loyer brut >= 30% du revenu du ménage (37).....	18.
						Ménages unifamiliaux propriétaires sans autres personnes (36)	19.
						Principales dépenses moyennes de propriété (mensuelles).....	20.
						Principales dépenses de propriété >= 30% du revenu du ménage (37).....	21.
						CARACTÉRISTIQUES DU REVENU - 1985	
						Revenu total (38)	
						selon le sexe et la tranche de revenu	
						Hommes de 15 ans et plus ayant un revenu	22.
						Moins de \$1,000 (39).....	23.
						\$ 1,000 - \$ 2,999.....	24.
						3,000 - 4,999.....	25.
						5,000 - 6,999.....	26.
						7,000 - 9,999.....	27.
						10,000 - 14,999.....	28.
						15,000 - 19,999.....	29.
						20,000 - 24,999.....	30.
						25,000 - 29,999.....	31.
						30,000 - 34,999.....	32.
						35,000 et plus.....	33.
						Revenu moyen.....	34.
						Revenu médian.....	35.
						Erreur type du revenu moyen.....	36.
						Femmes de 15 ans et plus ayant un revenu	37.
						Moins de \$1,000 (39).....	38.
						\$ 1,000 - \$ 2,999.....	39.
						3,000 - 4,999.....	40.
						5,000 - 6,999.....	41.
						7,000 - 9,999.....	42.
						10,000 - 14,999.....	43.
						15,000 - 19,999.....	44.
						20,000 - 24,999.....	45.
						25,000 - 29,999.....	46.
						30,000 - 34,999.....	47.
						35,000 et plus.....	48.
						Revenu moyen.....	49.
						Revenu médian.....	50.
						Erreur type du revenu moyen.....	51.

Voir note et renvoi(s) sur l'encart à la fin de la publication.

Selected Characteristics for Census Divisions and Census Subdivisions, 1986 Census - 20% Sample Data

No.	Characteristics	Decker Lake 10A, R	Duncan Lake 12, R	Eagle Creek 6, R	Fort St. James, VL	Francois Lake 7, R	Fraser Lake, VL
1985 INCOME CHARACTERISTICS (concluded)							
by composition of total income (40)							
1.	Total.....	XXX	XXX	XXX	100.0%	XXX	100.0%
2.	Employment income.....				84.8%		79.8%
3.	Government transfer payments.....				7.1%		13.5%
4.	Other income.....				8.1%		6.8%
Employment income (41)							
by sex and work activity in 1985							
Males							
5.	Worked full year, full time (42).....				315		140
6.	Average employment income.....				\$ 37,618		\$ 35,194
7.	Standard error of average employment income.....				\$ 2,297		\$ 2,270
8.	Worked part year or part time (43).....				265		160
9.	Average employment income.....				\$ 18,790		\$ 14,717
10.	Standard error of average employment income.....				\$ 1,909		\$ 2,083
Females							
11.	Worked full year, full time (42).....				95		35
12.	Average employment income.....				\$ 25,017		\$ 26,205
13.	Standard error of average employment income.....				\$ 2,580		\$ 2,755
14.	Worked part year or part time (43).....				245		145
15.	Average employment income.....				\$ 8,943		\$ 8,449
16.	Standard error of average employment income.....				\$ 1,161		\$ 1,251
17.	Family income - All census families.....				480		315
18.	Under \$5,000.....				20		10
19.	\$ 5,000 - \$ 9,999.....				30		20
20.	10,000 - 14,999.....				20		45
21.	15,000 - 19,999.....				25		25
22.	20,000 - 24,999.....				10		20
23.	25,000 - 29,999.....				30		35
24.	30,000 - 34,999.....				70		15
25.	35,000 - 39,999.....				25		50
26.	40,000 - 49,999.....				125		40
27.	50,000 and over.....				120		50
28.	Average income.....				\$ 43,995		\$ 32,730
29.	Median income.....				\$ 40,065		\$ 29,681
30.	Standard error of average income.....				\$ 4,067		\$ 2,236
Incidence of low income (37)							
31.	All economic families.....				465		315
32.	Low income economic families.....				60		75
33.	Incidence of low income (44).....				13.8%		23.9%
34.	All unattached individuals.....				180		85
35.	Low income unattached individuals.....				60		35
36.	Incidence of low income (44).....				33.4%		53.9%
37.	Total population in private households.....				1,980		1,175
38.	Persons in low income family units.....				290		320
39.	Incidence of low income (44).....				14.6%		27.0%
40.	Household income - All private households.....				615		370
41.	Under \$5,000.....				35		20
42.	\$ 5,000 - \$ 9,999.....				35		45
43.	10,000 - 14,999.....				10		40
44.	15,000 - 19,999.....				30		25
45.	20,000 - 24,999.....				40		30
46.	25,000 - 29,999.....				45		40
47.	30,000 - 34,999.....				80		25
48.	35,000 - 39,999.....				45		50
49.	40,000 - 49,999.....				150		35
50.	50,000 and over.....				150		55
51.	Average income.....				\$ 42,210		\$ 30,438
52.	Median income.....				\$ 39,099		\$ 28,777
53.	Standard error of average income.....				\$ 3,199		\$ 2,069

See note(s) and footnote(s) on foldout at end of publication.

Certaines caractéristiques des divisions de recensement et subdivisions de recensement,
recensement de 1986 - données-échantillon (20%)

Gelangle 1, R	Grand Rapide 5, R	Granisle, VL	Houston, DM	Isaac 8, R	Jean Baptiste 28, R	Caractéristiques	N°
						CARACTÉRISTIQUES DU REVENU - 1985 (fin)	
						selon la composition du revenu total (40)	
XXX	XXX	100.0%	100.0%	XXX	XXX	Total.....	1.
		85.8%	91.8%			Revenu d'emploi.....	2.
		12.3%	5.1%			Transferts gouvernementaux.....	3.
		1.9%	2.1%			Autres revenus.....	4.
						Revenu d'emploi (41)	
						selon le sexe et le travail en 1985	
						Hommes	
		70	715			Travaillé toute l'année à plein temps (42).....	5.
		\$ 34,292	\$ 36,544			Revenu moyen d'emploi.....	6.
		\$ 2,034	\$ 1,000			Erreur type du revenu moyen d'emploi.....	7.
		165	540			Travaillé une partie de l'année ou à temps partiel (43).....	8.
		\$ 17,404	\$ 24,754			Revenu moyen d'emploi.....	9.
		\$ 1,920	\$ 1,382			Erreur type du revenu moyen d'emploi.....	10.
		5	210			Femmes	
		\$ 2,600	\$ 22,430			Travaillé toute l'année à plein temps (42).....	11.
		\$ -	\$ 1,426			Revenu moyen d'emploi.....	12.
		105	465			Erreur type du revenu moyen d'emploi.....	13.
		\$ 9,022	\$ 8,417			Travaillé une partie de l'année ou à temps partiel (43).....	14.
		\$ 1,657	\$ 716			Revenu moyen d'emploi.....	15.
						Erreur type du revenu moyen d'emploi.....	16.
		185	990			Revenu de la famille -	
		10	10			Toutes les familles de recensement.....	17.
		-	25			Moins de \$5,000.....	18.
		5	35			\$ 5,000 - \$ 9,999.....	19.
		20	20			10,000 - 14,999.....	20.
		25	60			15,000 - 19,999.....	21.
		25	30			20,000 - 24,999.....	22.
		25	150			25,000 - 29,999.....	23.
		15	90			30,000 - 34,999.....	24.
		40	230			35,000 - 39,999.....	25.
		25	345			40,000 - 49,999.....	26.
		\$ 33,755	\$ 44,013			50,000 et plus.....	27.
		\$ 31,199	\$ 42,955			Revenu moyen.....	28.
		\$ 2,381	\$ 1,162			Revenu médian.....	29.
						Erreur type du revenu moyen.....	30.
		175	1,010			Fréquence des unités à faible revenu (37)	
		15	50			Toutes les familles économiques.....	31.
		8.6%	4.7%			Familles économiques à faible revenu.....	32.
		55	345			Fréquence des unités à faible revenu (44).....	33.
		15	85			Toutes les personnes seules.....	34.
		26.0%	24.0%			Personnes seules à faible revenu.....	35.
		690	3,870			Fréquence des unités à faible revenu (44).....	36.
		70	210			Population totale dans les ménages privés.....	37.
		10.3%	5.4%			Personnes dans les unités familiales à faible revenu.....	38.
		220	1,255			Fréquence des unités à faible revenu (44).....	39.
		15	40			Revenu des ménages - Tous les ménages privés....	40.
		10	70			Moins de \$5,000.....	41.
		25	45			\$ 5,000 - \$ 9,999.....	42.
		25	45			10,000 - 14,999.....	43.
		25	45			15,000 - 19,999.....	44.
		25	75			20,000 - 24,999.....	45.
		20	55			25,000 - 29,999.....	46.
		25	160			30,000 - 34,999.....	47.
		10	105			35,000 - 39,999.....	48.
		45	260			40,000 - 49,999.....	49.
		30	395			50,000 et plus.....	50.
		\$ 30,768	\$ 41,554			Revenu moyen.....	51.
		\$ 26,899	\$ 40,923			Revenu médian.....	52.
		\$ 2,402	\$ 1,167			Erreur type du revenu moyen.....	53.

Voir note et renvoi(s) sur l'encart à la fin de la publication.

Selected Characteristics for Census Divisions and Census Subdivisions, 1986 Census - 20% Sample Data

	Laketown 3, R	Maxim Lake 11, R	Nancut 3, R	Nautley 1, R	Necoslie 1, R	Nedoats 11, R
Characteristics						
No.						
POPULATION CHARACTERISTICS						
1.	15	5	100	135	360	-
2.	XXX	XXX	105	135	365	XXX
by home language						
3.			75	110	285	
4.			70	110	285	
5.			-	-	-	
6.			-	-	-	
7.			-	-	-	
8.			-	-	-	
9.			-	-	-	
10.			-	-	-	
11.			-	-	-	
12.			-	-	-	
13.			35	25	80	
by official language						
14.			105	135	365	
15.			-	-	-	
16.			-	-	5	
17.			-	-	-	
by ethnic origin						
18.			100	105	360	
19.			-	-	10	
20.			-	-	-	
21.			-	-	-	
22.			-	-	-	
23.			-	-	-	
24.			-	5	-	
25.			95	100	345	
26.			-	5	-	
27.			5	30	5	
by citizenship						
28.			105	130	365	
29.			-	5	-	
by place of birth						
30.			105	135	365	
31.			105	125	355	
32.			5	5	-	
33.			-	5	-	
34.			-	-	-	
35.			-	-	-	
36.			-	5	5	
37.			-	-	-	
38.			-	-	-	
39.			-	-	-	
40.			-	5	5	
by period of immigration						
41.			-	-	-	
42.			-	-	-	
43.			-	-	-	
44.			-	5	-	
45.			-	-	-	
by age at immigration						
46.			-	-	-	
47.			-	-	-	
48.			-	-	-	
49.			80	120	320	
by mobility status						
50.			50	80	200	
51.			35	40	120	
52.			30	20	95	
53.			-	20	20	
54.			-	5	-	
55.			-	5	20	
56.			-	5	-	
57.			-	5	-	

See note(s) and footnote(s) on foldout at end of publication.

Certaines caractéristiques des divisions de recensement et subdivisions de recensement,
recensement de 1986 - données-échantillon (20%)

North Tacla Lake 7, R	North Tacla Lake 7A, R	Omineca 1, R	Pinchie 2, R	Seaspunkut 4, R	Skins Lake 16A, R	Caractéristiques	N°
CARACTÉRISTIQUES DE LA POPULATION							
250	-	10	65	25	5	Population totale (y compris les pensionnaires d'institution).....	1.
245	XXX	XXX	65	XXX	XXX	Population totale (sauf les pensionnaires d'institution) (1).....	2.
selon la langue parlée à la maison							
190			65			Réponses uniques.....	3.
165			55			Anglais.....	4.
-			-			Français.....	5.
25			10			Langues non officielles.....	6.
-			-			Chinois.....	7.
-			-			Pendjabi.....	8.
-			-			Allemand.....	9.
-			-			Italien.....	10.
-			-			Portugais.....	11.
25			5			Autres langues.....	12.
60			-			Réponses multiples.....	13.
selon la langue officielle							
245			65			Anglais seulement.....	14.
-			-			Français seulement.....	15.
-			-			Anglais et français.....	16.
-			-			Ni l'anglais ni le français.....	17.
selon l'origine ethnique							
235			50			Origines uniques.....	18.
-			-			Britannique (2).....	19.
-			-			Français (3).....	20.
-			-			Allemand.....	21.
-			-			Chinois.....	22.
-			-			Origines sud-asiatiques.....	23.
-			-			Hollandais (Néerlandais).....	24.
240			50			Autochtones.....	25.
-			-			Autres origines uniques.....	26.
10			10			Origines multiples (4).....	27.
selon la citoyenneté							
245			60			Citoyenneté canadienne (5).....	28.
-			-			Citoyenneté autre que canadienne (6).....	29.
selon le lieu de naissance							
245			65			Population non immigrante (7).....	30.
245			60			Née dans la province de résidence.....	31.
-			-			Population immigrante.....	32.
-			-			États-Unis d'Amérique.....	33.
-			-			Autres Amériques (8).....	34.
-			-			Royaume-Uni.....	35.
-			-			Autres Europes (9).....	36.
-			-			Afrique.....	37.
-			-			Asie.....	38.
-			-			Autres (10).....	39.
Population immigrante totale.....							40.
selon la période d'immigration							
-			-			Avant 1946.....	41.
-			-			1946 - 1966.....	42.
-			-			1967 - 1977.....	43.
-			-			1978 - 1982.....	44.
-			-			1983 - 1986 (11).....	45.
selon l'âge à l'immigration							
-			-			0 - 4 ans.....	46.
-			-			5 - 19 ans.....	47.
-			-			20 ans et plus.....	48.
210			55			Population totale de 5 ans et plus.....	49.
selon la mobilité							
135			30			Personnes n'ayant pas déménagé.....	50.
80			30			Personnes ayant déménagé.....	51.
75			25			Non-migrants (12).....	52.
-			-			Migrants (13).....	53.
-			-			De la même division de recensement.....	54.
5			-			De la même province.....	55.
-			-			D'une province différente.....	56.
-			-			De l'extérieur du Canada.....	57.

Voir note et renvoi(s) sur l'encart à la fin de la publication.

Selected Characteristics for Census Divisions and Census Subdivisions, 1986 Census - 20% Sample Data

No.	Characteristics	Laketown 3, R	Maxim Lake 11, R	Nancut 3, R	Nautley 1, R	Necoslie 1, R	Nedoats 11, R
POPULATION CHARACTERISTICS (continued)							
1.	Total population 15 years and over.....	XXX	XXX	50	90	230	XXX
by highest level of schooling							
2.	Less than Grade 9 (14).....			40	20	95	
3.	Grades 9-13 - Without secondary certificate...			10	30	105	
4.	- With secondary certificate.....			-	5	15	
5.	Trades certificate or diploma.....			-	-	5	
Other non-university education only (15)							
6.	- Without certificate.....			-	20	5	
7.	- With certificate (16).....			-	10	10	
8.	University (17) - Without degree.....			-	5	5	
9.	- With degree.....			-	-	-	
by sex and major field of study							
10.	Males with postsecondary (18) qualifications...			-	10	10	
Educational, recreational and counselling services.....							
11.				-	-	-	
12.	Fine and applied arts.....			-	-	-	
13.	Humanities and related fields.....			-	-	-	
14.	Social sciences and related fields.....			-	-	-	
15.	Commerce, management and business admin.			-	5	-	
16.	Agricultural and biological sciences/technologies.....			-	-	-	
17.	Engineering and applied sciences.....			-	-	5	
18.	Engineering and applied science technologies and trades.....			-	5	5	
19.	Health professions, sciences and tech.			-	-	-	
20.	Mathematics and physical sciences.....			-	-	-	
21.	All other (19).....			-	-	-	
22.	Females with postsecondary (18) qualifications.			5	5	10	
Educational, recreational and counselling services.....							
23.				-	-	-	
24.	Fine and applied arts.....			-	-	-	
25.	Humanities and related fields.....			-	-	-	
26.	Social sciences and related fields.....			-	-	-	
27.	Commerce, management and business admin.			5	-	5	
28.	Agricultural and biological sciences/technologies.....			-	-	-	
29.	Engineering and applied sciences.....			-	-	-	
30.	Engineering and applied science technologies and trades.....			-	5	-	
31.	Health professions, sciences and tech.			-	-	-	
32.	Mathematics and physical sciences.....			-	-	-	
33.	All other (19).....			-	-	-	
by labour force activity							
34.	Males - 15 years and over.....			25	55	130	
35.	In the labour force.....			15	35	60	
36.	Employed.....			5	15	30	
37.	Unemployed.....			10	20	30	
38.	Participation rate.....			60.0	63.6	46.2	
39.	Married (excludes separated).....			66.7	50.0	60.0	
40.	Unemployment rate.....			66.7	57.1	50.0	
41.	Females - 15 years and over.....			25	45	100	
42.	In the labour force.....			5	15	30	
43.	Employed.....			-	5	15	
44.	Unemployed.....			5	10	10	
45.	Participation rate.....			20.0	33.3	30.0	
46.	Married (excludes separated).....			33.3	40.0	40.0	
47.	Unemployment rate.....			100.0	66.7	33.3	
48.	Both sexes - Participation rate.....			40.0	52.6	39.1	
49.	15-24 years.....			50.0	40.0	25.0	
50.	25 years and over.....			37.5	57.1	44.1	
51.	Married (excludes separated).....			50.0	54.5	55.0	
52.	Unemployment rate.....			50.0	50.0	50.0	
53.	15-24 years.....			100.0	50.0	66.7	
54.	25 years and over.....			66.7	50.0	40.0	

See note(s) and footnote(s) on foldout at end of publication.

Certaines caractéristiques des divisions de recensement et subdivisions de recensement,
recensement de 1986 - données-échantillon (20%)

North Tacla Lake 7, R	North Tacla Lake 7A, R	Omineca 1, R	Pinchie 2, R	Seaspunkut 4, R	Skins Lake 15A, R	Caractéristiques	N°
						CARACTÉRISTIQUES DE LA POPULATION (suite)	
140	XXX	XXX	35	XXX	XXX	Population totale de 15 ans et plus.....	1.
65			15			selon le plus haut niveau de scolarité atteint	
40			15			N'ayant pas atteint la 9 ^e année(14).....	2.
5			-			9 ^e -13 ^e année - Sans certificat d'études	
10			-			secondaires.....	3.
5			-			- Avec certificat d'études	
15			-			secondaires.....	4.
-			-			Certificat ou diplôme d'une école de métiers.	5.
-			-			Autres études non universitaires	
5			-			seulement (15)	
15			-			- Sans certificat.....	6.
-			-			- Avec certificat (16).....	7.
-			-			Études universitaires (17) - Sans grade.....	8.
-			-			- Avec grade.....	9.
						selon le sexe et le principal domaine d'études	
10			-			Hommes ayant terminé des études	
-			-			postsecondaires (18).....	10.
-			-			Enseignement, loisirs et orientation.....	11.
-			-			Beaux-arts et arts appliqués.....	12.
5			-			Lettres, sciences humaines et disciplines	
-			-			connexes.....	13.
5			-			Sciences sociales et disciplines connexes...	14.
-			-			Commerce, gestion et admin. des affaires....	15.
5			-			Sciences et techniques agricoles et	
-			-			biologiques.....	16.
5			-			Génie et sciences appliquées.....	17.
-			-			Techniques et métiers du génie et des	
5			-			sciences appliquées.....	18.
-			-			Professions, sciences et techn. de la santé.	19.
-			-			Mathématiques et sciences physiques.....	20.
-			-			Autres disciplines (19).....	21.
15			-			Femmes ayant terminé des études	
5			-			postsecondaires (18).....	22.
5			-			Enseignement, loisirs et orientation.....	23.
-			-			Beaux-arts et arts appliqués.....	24.
-			-			Lettres, sciences humaines et disciplines	
-			-			connexes.....	25.
-			-			Sciences sociales et disciplines connexes...	26.
-			-			Commerce, gestion et admin. des affaires....	27.
-			-			Sciences et techniques agricoles et	
-			-			biologiques.....	28.
-			-			Génie et sciences appliquées.....	29.
-			-			Techniques et métiers du génie et des	
5			-			sciences appliquées.....	30.
-			-			Professions, sciences et techn. de la santé.	31.
-			-			Mathématiques et sciences physiques.....	32.
-			-			Autres disciplines (19).....	33.
						selon l'activité	
70			20			Hommes - 15 ans et plus.....	34.
45			15			Faisant partie de la population active.....	35.
15			5			Occupés.....	36.
30			5			En chômage.....	37.
64.3			75.0			Taux d'activité.....	38.
71.4			100.0			Mariés (ne comprend pas les séparés).....	39.
66.7			33.3			Taux de chômage.....	40.
65			15			Femmes - 15 ans et plus.....	41.
25			5			Faisant partie de la population active.....	42.
15			-			Occupées.....	43.
10			5			En chômage.....	44.
38.5			33.3			Taux d'activité.....	45.
28.6			100.0			Mariées (ne comprend pas les séparées)....	46.
40.0			100.0			Taux de chômage.....	47.
50.0			57.1			Les deux sexes - Taux d'activité.....	48.
60.0			50.0			15-24 ans.....	49.
47.1			60.0			25 ans et plus.....	50.
						Marié(e)s (ne comprend pas les	
46.7			100.0			séparé(e)s).....	51.
57.1			50.0			Taux de chômage.....	52.
66.7			-			15-24 ans.....	53.
62.5			66.7			25 ans et plus.....	54.

Voir note et renvoi (s) sur l'encart à la fin de la publication.

Selected Characteristics for Census Divisions and Census Subdivisions, 1986 Census - 20% Sample Data

No.	Characteristics	Laketown 3, R	Maxim Lake 11, R	Nancut 3, R	Nautley 1, R	Necoslie 1, R	Nedoats 11, R
POPULATION CHARACTERISTICS (concluded)							
1.	Total labour force 15 years and over.....	XXX	XXX	20	50	90	XXX
2.	Not applicable(20).....			5	10	25	
by industry divisions (21)							
3.	All industries (22).....			15	40	65	
4.	Primary industries (Divisions A,B,C and D) ..			5	5	5	
5.	Manufacturing industries (Division E).....			-	15	15	
6.	Construction industries (Division F).....			-	-	5	
7.	Transportation, storage, communication and other utility industries (Divisions G and H).....			-	-	-	
8.	Trade industries (Divisions I and J).....			-	-	5	
9.	Finance, insurance and real estate industries (Divisions K and L).....			-	-	-	
10.	Government service industries (Division N)...			-	15	30	
11.	Other service industries (Divisions M, O, P, Q and R).....			5	10	5	
by sex and occupation major groups (21)							
12.	Males - All occupations (22).....			10	30	45	
13.	Managerial, administrative and related occupations.....			-	5	5	
14.	Teaching and related occupations.....			-	-	-	
15.	Occupations in medicine and health.....			-	-	-	
16.	Technological, social, religious, artistic and related occupations (23).....			-	5	5	
17.	Clerical and related occupations.....			-	-	-	
18.	Sales occupations.....			-	-	-	
19.	Service occupations.....			5	-	5	
20.	Primary occupations (24).....			5	5	5	
21.	Processing occupations.....			-	5	10	
22.	Machining, product fabricating, assembling and repairing occupations (25).....			-	-	-	
23.	Construction trades occupations.....			-	5	5	
24.	Transport equipment operating occupations...			-	-	-	
25.	Other (26).....			-	10	5	
26.	Females - All occupations (22).....			5	10	20	
27.	Managerial, administrative and related occupations.....			-	-	5	
28.	Teaching and related occupations.....			5	-	5	
29.	Occupations in medicine and health.....			-	-	-	
30.	Technological, social, religious, artistic and related occupations (23).....			-	5	5	
31.	Clerical and related occupations.....			-	5	5	
32.	Sales occupations.....			-	-	-	
33.	Service occupations.....			-	5	5	
34.	Primary occupations (24).....			-	-	-	
35.	Processing occupations.....			-	-	-	
36.	Machining, product fabricating, assembling and repairing occupations (25).....			-	-	-	
37.	Construction trades occupations.....			-	5	-	
38.	Transport equipment operating occupations...			-	-	-	
39.	Other (26).....			-	-	5	
by sex and class of worker							
40.	Males - All classes of worker (22) (27).....			10	30	40	
41.	Paid workers (28).....			10	30	40	
42.	Self-employed (29).....			-	-	-	
43.	Females - All classes of worker (22) (27).....			5	10	20	
44.	Paid workers (28).....			5	10	15	
45.	Self-employed (29).....			-	-	-	

See note(s) and footnote(s) on foldout at end of publication.

**Certaines caractéristiques des divisions de recensement et subdivisions de recensement,
recensement de 1986 - données-échantillon (20%)**

North Tacla Lake 7, R	North Tacla Lake 7A, R	Omineca 1, -R	Pinchie 2, R	Seaspunkt 4, R	Skins Lake 16A, R	Caractéristiques	N°
						CARACTÉRISTIQUES DE LA POPULATION (fin)	
70	XXX	XXX	25	XXX	XXX	Population active totale de 15 ans et plus.....	1.
15			-			Sans objet (20).....	2.
						selon les divisions d'industries (21)	
55			25			Toutes les industries (22).....	3.
10			15			Industries primaires (divisions A, B, C et D).....	4.
5			-			Industries manufacturières (division E).....	5.
5			-			Industries de la construction (division F).....	6.
-			-			Industries du transport, de l'entreposage, des communications et autres services publics (divisions G et H).....	7.
-			-			Industries du commerce (divisions I et J).....	8.
-			-			Industries des finances, des assurances et des agences immobilières (div. K et L).....	9.
25			5			Industries des services gouvernementaux (division N).....	10.
10			-			Autres industries de services (divisions M, O, P, Q et R).....	11.
						selon le sexe et les grands groupes de professions (21)	
35			15			Hommes - Toutes les professions (22).....	12.
5			-			Directeurs, gérants, administrateurs et personnel assimilé.....	13.
-			-			Enseignants et personnel assimilé.....	14.
-			-			Médecine et santé.....	15.
-			5			Professions technologiques, sociales, religieuses, artistiques et personnel assimilé (23).....	16.
-			-			Employés de bureau et trav. assimilés.....	17.
-			-			Travailleurs spécialisés dans la vente.....	18.
5			10			Travailleurs spécialisés dans les services.....	19.
-			-			Travailleurs du secteur primaire (24).....	20.
-			-			Travailleurs des industries de transformation.....	21.
-			-			Usineurs, travailleurs spécialisés dans la fabrication, le montage et la réparation de produits (25).....	22.
10			-			Travailleurs du bâtiment.....	23.
5			-			Personnel d'exploitation des transports.....	24.
-			-			Autres (26).....	25.
20			10			Femmes - Toutes les professions (22).....	26.
-			-			Directeurs, gérants, administrateurs et personnel assimilé.....	27.
5			-			Enseignants et personnel assimilé.....	28.
-			-			Médecine et santé.....	29.
-			5			Professions technologiques, sociales, religieuses, artistiques et personnel assimilé (23).....	30.
5			-			Employés de bureau et trav. assimilés.....	31.
-			-			Travailleurs spécialisés dans la vente.....	32.
5			-			Travailleurs spécialisés dans les services.....	33.
-			-			Travailleurs du secteur primaire (24).....	34.
-			-			Travailleurs des industries de transformation.....	35.
-			-			Usineurs, travailleurs spécialisés dans la fabrication, le montage et la réparation de produits (25).....	36.
-			-			Travailleurs du bâtiment.....	37.
-			-			Personnel d'exploitation des transports.....	38.
-			-			Autres (26).....	39.
						selon le sexe et la catégorie de travailleurs	
35			10			Hommes - Toutes les catégories	
30			10			de travailleurs (22) (27).....	40.
5			-			Travailleurs rémunérés (28).....	41.
-			-			Travailleurs autonomes (29).....	42.
20			10			Femmes - Toutes les catégories	
20			10			de travailleuses (22) (27).....	43.
-			-			Travailleuses rémunérées (28).....	44.
-			-			Travailleuses autonomes (29).....	45.

Voir note et renvoi(s) sur l'encart à la fin de la publication.

Selected Characteristics for Census Divisions and Census Subdivisions, 1986 Census - 20% Sample Data

No.	Characteristics	Laketown 3, R	Maxim Lake 11, R	Nancut 3, R	Nautley 1, R	Necoslie 1, R	Nedoats 11, R
DWELLING CHARACTERISTICS							
1.	Total number of occupied private dwellings.....	XXX	XXX	15	40	90	XXX
2.	Average number of rooms per dwelling.....			4.0	4.5	5.4	
3.	Average value of dwelling(30).....			\$ -	\$ -	\$ -	
by period of construction							
4.	Before 1946.....			-	5	-	
5.	1946 - 1960.....			-	5	5	
6.	1961 - 1970.....			-	10	20	
7.	1971 - 1980.....			15	10	35	
8.	1981 - 1986 (11).....			-	10	30	
Dwellings with central heating (31)							
9.	Total.....			-	10	20	
Dwellings by principal heating fuel							
10.	Gas (32).....			-	-	5	
11.	Electricity (33).....			-	10	5	
12.	Oil (34).....			-	-	5	
13.	Other fuels (35).....			20	30	80	
HOUSEHOLD CHARACTERISTICS							
14.	Total number of private households.....			15	40	90	
15.	Average number of persons per room.....			1.4	0.8	0.7	
Tenant one-family households without additional persons (36)							
16.	Average gross rent (monthly).....			\$ -	\$ -	\$ -	
17.	Gross rent >= 30% of household income (37).....			-	-	-	
Owner one-family households without additional persons (36)							
18.	Average major payments for owners (monthly).....			\$ -	\$ -	\$ -	
19.	Owner's major payments >= 30% of household income (37).....			-	-	-	
1985 INCOME CHARACTERISTICS							
Total income (38)							
by sex and income group							
22.	Males 15 years and over with income.....			XXX	XXX	115	
23.	Under \$1,000 (39).....					-	
24.	\$ 1,000 - \$ 2,999.....					10	
25.	3,000 - 4,999.....					30	
26.	5,000 - 6,999.....					10	
27.	7,000 - 9,999.....					15	
28.	10,000 - 14,999.....					10	
29.	15,000 - 19,999.....					15	
30.	20,000 - 24,999.....					5	
31.	25,000 - 29,999.....					-	
32.	30,000 - 34,999.....					5	
33.	35,000 and over.....					5	
34.	Average income.....					\$ 10,469	
35.	Median income.....					\$ 7,149	
36.	Standard error of average income.....					\$ 1,794	
37.	Females 15 years and over with income.....					80	
38.	Under \$1,000 (39).....					5	
39.	\$ 1,000 - \$ 2,999.....					10	
40.	3,000 - 4,999.....					20	
41.	5,000 - 6,999.....					10	
42.	7,000 - 9,999.....					15	
43.	10,000 - 14,999.....					10	
44.	15,000 - 19,999.....					10	
45.	20,000 - 24,999.....					-	
46.	25,000 - 29,999.....					-	
47.	30,000 - 34,999.....					-	
48.	35,000 and over.....					-	
49.	Average income.....					\$ 7,582	
50.	Median income.....					\$ 6,499	
51.	Standard error of average income.....					\$ 1,275	

See note(s) and footnote(s) on foldout at end of publication.

Certaines caractéristiques des divisions de recensement et subdivisions de recensement,
recensement de 1986 - données-échantillon (20%)

North Tacla Lake 7, R	North Tacla Lake 7A, R	Omineca 1, R	Pinchie 2, R	Seaspunkut 4, R	Skins Lake 16A, R	Caractéristiques	N°
						CARACTÉRISTIQUES DU LOGEMENT	
50	XXX	XXX	15	XXX	XXX	Nombre total de logements privés occupés.....	1.
5.0			4.2			Nombre moyen de pièces par logement.....	2.
\$ -			\$ -			Valeur moyenne du logement (30).....	3.
						selon la période de construction	
-			-			Avant 1946.....	4.
5			-			1946 - 1960.....	5.
10			-			1961 - 1970.....	6.
30			5			1971 - 1980.....	7.
10			5			1981 - 1986 (11).....	8.
						Logements avec chauffage central (31)	
15			-			Total.....	9.
						Logements selon le principal combustible utilisé pour le chauffage	
5			-			Gaz (32).....	10.
-			-			Électricité (33).....	11.
-			-			Huile (mazout) (34).....	12.
40			15			Autres combustibles (35).....	13.
						CARACTÉRISTIQUES DU MÉNAGE	
50			15			Nombre total de ménages privés.....	14.
1.0			1.0			Nombre moyen de personnes par pièce.....	15.
						Ménages unifamiliaux locataires sans autres personnes (36)	16.
\$ -			\$ -			Loyer brut moyen (mensuel).....	17.
-			-			Loyer brut >= 30% du revenu du ménage (37).....	18.
						Ménages unifamiliaux propriétaires sans autres personnes (36)	19.
\$ -			\$ -			Principales dépenses moyennes de propriété (mensuelles).....	20.
-			-			Principales dépenses de propriété >= 30% du revenu du ménage (37).....	21.
						CARACTÉRISTIQUES DU REVENU - 1985	
						Revenu total (38)	
						selon le sexe et la tranche de revenu	
						Hommes de 15 ans et plus ayant un revenu.....	22.
						Moins de \$1,000 (39).....	23.
						\$ 1,000 - \$ 2,999.....	24.
						3,000 - 4,999.....	25.
						5,000 - 6,999.....	26.
						7,000 - 9,999.....	27.
						10,000 - 14,999.....	28.
						15,000 - 19,999.....	29.
						20,000 - 24,999.....	30.
						25,000 - 29,999.....	31.
						30,000 - 34,999.....	32.
						35,000 et plus.....	33.
						Revenu moyen.....	34.
						Revenu médian.....	35.
						Erreur type du revenu moyen.....	36.
						Femmes de 15 ans et plus ayant un revenu.....	37.
						Moins de \$1,000 (39).....	38.
						\$ 1,000 - \$ 2,999.....	39.
						3,000 - 4,999.....	40.
						5,000 - 6,999.....	41.
						7,000 - 9,999.....	42.
						10,000 - 14,999.....	43.
						15,000 - 19,999.....	44.
						20,000 - 24,999.....	45.
						25,000 - 29,999.....	46.
						30,000 - 34,999.....	47.
						35,000 et plus.....	48.
						Revenu moyen.....	49.
						Revenu médian.....	50.
						Erreur type du revenu moyen.....	51.

Voir nota et renvoi(s) sur l'encart à la fin de la publication.

Selected Characteristics for Census Divisions and Census Subdivisions, 1986 Census - 20% Sample Data

No.	Laketown 3, R	Maxim Lake 11, R	Nencut 3, R	Nautley 1, R	Necoslie 1, R	Nedoats 11, R
1985 INCOME CHARACTERISTICS (concluded)						
by composition of total income (40)						
1. Total.....	XXX	XXX	XXX	XXX	100.0%	XXX
2. Employment income.....					51.4%	
3. Government transfer payments.....					47.9%	
4. Other income.....					0.7%	
Employment income (41)						
by sex and work activity in 1985						
Males						
5. Worked full year, full time (42).....					20	
6. Average employment income.....					\$ 23,381	
7. Standard error of average employment income.....					\$ 3,024	
8. Worked part year or part time (43).....					30	
9. Average employment income.....					\$ 8,042	
10. Standard error of average employment income.....					\$ 3,619	
Females						
11. Worked full year, full time (42).....					-	
12. Average employment income.....					\$ 16,677	
13. Standard error of average employment income.....					\$ 3,709	
14. Worked part year or part time (43).....					25	
15. Average employment income.....					\$ 4,810	
16. Standard error of average employment income.....					\$ 2,336	
17. Family income - All census families.....					75	
18. Under \$5,000.....					-	
19. \$ 5,000 - \$ 9,999.....					20	
20. 10,000 - 14,999.....					15	
21. 15,000 - 19,999.....					15	
22. 20,000 - 24,999.....					15	
23. 25,000 - 29,999.....					-	
24. 30,000 - 34,999.....					5	
25. 35,000 - 39,999.....					-	
26. 40,000 - 49,999.....					-	
27. 50,000 and over.....					5	
28. Average income.....					\$ 19,138	
29. Median income.....					\$ 15,499	
30. Standard error of average income.....					\$ 2,964	
Incidence of low income (37)						
31. All economic families.....					-	
32. Low income economic families.....					-	
33. Incidence of low income (44).....					-	
34. All unattached individuals.....					-	
35. Low income unattached individuals.....					-	
36. Incidence of low income (44).....					-	
37. Total population in private households.....					-	
38. Persons in low income family units.....					-	
39. Incidence of low income (44).....					-	
40. Household income - All private households.....					90	
41. Under \$5,000.....					5	
42. \$ 5,000 - \$ 9,999.....					20	
43. 10,000 - 14,999.....					15	
44. 15,000 - 19,999.....					20	
45. 20,000 - 24,999.....					15	
46. 25,000 - 29,999.....					-	
47. 30,000 - 34,999.....					5	
48. 35,000 - 39,999.....					5	
49. 40,000 - 49,999.....					5	
50. 50,000 and over.....					5	
51. Average income.....					\$ 19,554	
52. Median income.....					\$ 15,832	
53. Standard error of average income.....					\$ 2,947	

See note(s) and footnote(s) on foldout at end of publication.

Certaines caractéristiques des divisions de recensement et subdivisions de recensement,
recensement de 1986 - données-échantillon (20%)

North Tacla Lake 7, R	North Tacla Lake 7A, R	Omineca 1, R	Pinchie 2, R	Seaspunkut 4, R	Skins Lake 16A, R	Caractéristiques	N°
XXX	XXX	XXX	XXX	XXX	XXX	CARACTÉRISTIQUES DU REVENU - 1985 (fin) selon la composition du revenu total (40) Total..... 1. Revenu d'emploi..... 2. Transferts gouvernementaux..... 3. Autres revenus..... 4. Revenu d'emploi (41) selon le sexe et le travail en 1985 Hommes Travaillé toute l'année à plein temps (42)..... 5. Revenu moyen d'emploi..... 6. Erreur type du revenu moyen d'emploi..... 7. Travaillé une partie de l'année ou à temps partiel (43)..... 8. Revenu moyen d'emploi..... 9. Erreur type du revenu moyen d'emploi..... 10. Femmes Travaillé toute l'année à plein temps (42)..... 11. Revenu moyen d'emploi..... 12. Erreur type du revenu moyen d'emploi..... 13. Travaillé une partie de l'année ou à temps partiel (43)..... 14. Revenu moyen d'emploi..... 15. Erreur type du revenu moyen d'emploi..... 16. Revenu de la famille - Toutes les familles de recensement..... 17. Moins de \$5,000..... 18. \$ 5,000 - \$ 9,999..... 19. 10,000 - 14,999..... 20. 15,000 - 19,999..... 21. 20,000 - 24,999..... 22. 25,000 - 29,999..... 23. 30,000 - 34,999..... 24. 35,000 - 39,999..... 25. 40,000 - 49,999..... 26. 50,000 et plus..... 27. Revenu moyen..... 28. Revenu médian..... 29. Erreur type du revenu moyen..... 30. Fréquence des unités à faible revenu (37) Toutes les familles économiques..... 31. Familles économiques à faible revenu..... 32. Fréquence des unités à faible revenu (44)..... 33. Toutes les personnes seules..... 34. Personnes seules à faible revenu..... 35. Fréquence des unités à faible revenu (44)..... 36. Population totale dans les ménages privés..... 37. Personnes dans les unités familiales à faible revenu..... 38. Fréquence des unités à faible revenu (44)..... 39. Revenu des ménages - Tous les ménages privés.... 40. Moins de \$5,000..... 41. \$ 5,000 - \$ 9,999..... 42. 10,000 - 14,999..... 43. 15,000 - 19,999..... 44. 20,000 - 24,999..... 45. 25,000 - 29,999..... 46. 30,000 - 34,999..... 47. 35,000 - 39,999..... 48. 40,000 - 49,999..... 49. 50,000 et plus..... 50. Revenu moyen..... 51. Revenu médian..... 52. Erreur type du revenu moyen..... 53.	

Voir note et renvoi (s) sur l'encart à la fin de la publication.

Selected Characteristics for Census Divisions and Census Subdivisions, 1986 Census - 20% Sample Data

No.	Characteristics	Skins Lake 16B, R	Smithers, T	Sowchee 3, R	Soyandostar 2, R	Stellaquo 1, R	Stevan 4, R
POPULATION CHARACTERISTICS							
1.	Total population (including institutional residents).....	-	4,715	10	-	75	-
2.	Total population (non-institutional) (1).....	XXX	4,655	XXX	XXX	75	XXX
by home language							
3.	Single responses.....		4,475			50	
4.	English.....		4,310			50	
5.	French.....		30			-	
6.	Non-official languages.....		130			-	
7.	Chinese.....		75			-	
8.	Punjabi.....		-			-	
9.	German.....		-			-	
10.	Italian.....		25			-	
11.	Portuguese.....		-			-	
12.	Other languages.....		35			-	
13.	Multiple responses.....		185			20	
by official language							
14.	English only.....		4,420			70	
15.	French only.....		5			-	
16.	Both English and French.....		210			-	
17.	Neither English nor French.....		20			-	
by ethnic origin							
18.	Single origins.....		2,785			70	
19.	British (2).....		1,070			10	
20.	French (3).....		100			-	
21.	German.....		150			-	
22.	Chinese.....		105			-	
23.	South Asian.....		-			-	
24.	Dutch (Netherlands).....		700			-	
25.	Aboriginal peoples.....		165			65	
26.	Other single origins.....		495			-	
27.	Multiple origins (4).....		1,870			-	
by citizenship							
28.	Canadian citizenship (5).....		4,515			75	
29.	Citizenship other than Canadian (6).....		145			-	
by place of birth							
30.	Non-immigrant population (7).....		3,945			75	
31.	Born in province of residence.....		2,755			70	
32.	Immigrant population.....		710			-	
33.	United States of America.....		125			-	
34.	Other Americas (8).....		10			-	
35.	United Kingdom.....		115			-	
36.	Other Europe (9).....		355			-	
37.	Africa.....		-			-	
38.	Asia.....		110			-	
39.	Other (10).....		-			-	
40.	Total immigrant population.....		710			-	
by period of immigration							
41.	Before 1946.....		65			-	
42.	1946 - 1966.....		405			-	
43.	1967 - 1977.....		130			-	
44.	1978 - 1982.....		90			-	
45.	1983 - 1986 (11).....		25			-	
by age at immigration							
46.	0 - 4 years.....		120			-	
47.	5 - 19 years.....		225			-	
48.	20 years and over.....		365			-	
49.	Total population 5 years and over.....		4,165			70	
by mobility status							
50.	Non-movers.....		1,895			60	
51.	Movers.....		2,275			5	
52.	Non-migrants (12).....		1,040			5	
53.	Migrants (13).....		1,235			-	
54.	From same census division.....		320			-	
55.	From same province.....		650			5	
56.	From different province.....		220			-	
57.	From outside Canada.....		50			-	

See note(s) and footnote(s) on foldout at end of publication.

**Certaines caractéristiques des divisions de recensement et subdivisions de recensement,
recensement de 1986 - données-échantillon (20%)**

Stony Creek 1, R	Tache 1, R	Tacla Lake 9, R	Tetla 1, R	Telkwa, VL	Uncha Lake 13A, R	Caractéristiques	N°
						CARACTÉRISTIQUES DE LA POPULATION	
275	410	-	5	865	10	Population totale (y compris les pensionnaires d'institution).....	1.
275	405	XXX	XXX	865	XXX	Population totale (sauf les pensionnaires d'institution) (1).....	2.
						selon la langue parlée à la maison	
270	375			855		Réponses uniques.....	3.
270	315			845		Anglais.....	4.
-	65			15		Français.....	5.
-	-			-		Langues non officielles.....	6.
-	-			-		Chinois.....	7.
-	-			-		Pendjabi.....	8.
-	-			-		Allemand.....	9.
-	-			-		Italien.....	10.
-	60			10		Portugais.....	11.
5	35			10		Autres langues.....	12.
						Réponses multiples.....	13.
						selon la langue officielle	
275	400			800		Anglais seulement.....	14.
-	-			-		Français seulement.....	15.
-	-			65		Anglais et français.....	16.
-	5			5		Ni l'anglais ni le français.....	17.
						selon l'origine ethnique	
270	355			555		Origines uniques.....	18.
-	-			255		Britannique (2).....	19.
-	-			30		Français (3).....	20.
-	-			15		Allemand.....	21.
-	-			-		Chinois.....	22.
-	-			85		Origines sud-asiatiques.....	23.
270	350			15		Hollandais (Néerlandais).....	24.
-	-			155		Autochtones.....	25.
5	55			315		Autres origines uniques.....	26.
						Origines multiples (4).....	27.
						selon la citoyenneté	
275	405			850		Citoyenneté canadienne (5).....	28.
-	-			20		Citoyenneté autre que canadienne (6).....	29.
						selon le lieu de naissance	
275	405			750		Population non immigrante (7).....	30.
275	405			550		Née dans la province de résidence.....	31.
-	-			120		Population immigrante.....	32.
-	-			10		États-Unis d'Amérique.....	33.
-	-			-		Autres Amériques (8).....	34.
-	-			20		Royaume-Uni.....	35.
-	-			75		Autres Europees (9).....	36.
-	-			-		Afrique.....	37.
-	-			10		Asie.....	38.
-	-			-		Autres (10).....	39.
5	-			115		Population immigrante totale.....	40.
						selon la période d'immigration	
-	-			10		Avant 1946.....	41.
-	-			80		1946 - 1966.....	42.
-	-			25		1967 - 1977.....	43.
-	-			-		1978 - 1982.....	44.
-	-			5		1983 - 1986 (11).....	45.
						selon l'âge à l'immigration	
-	-			25		0 - 4 ans.....	46.
-	-			20		5 - 19 ans.....	47.
-	-			65		20 ans et plus.....	48.
250	350			800		Population totale de 5 ans et plus.....	48.
						selon la mobilité	
135	175			470		Personnes n'ayant pas déménagé.....	50.
115	175			335		Personnes ayant déménagé.....	51.
85	155			135		Non-migrants (12).....	52.
30	20			195		Migrants (13).....	53.
15	10			80		De la même division de recensement.....	54.
15	10			75		De la même province.....	55.
-	-			40		D'une province différente.....	56.
-	-			5		De l'extérieur du Canada.....	57.

Voir note et renvoi(s) sur l'encart à la fin de la publication.

Selected Characteristics for Census Divisions and Census Subdivisions, 1986 Census - 20% Sample Data

No.	Characteristics	Skins Lake 16B, R	Smithers, T	Sowchea 3, R	Soyandostar 2, R	Stellaquo 1, R	Stevan 4, R
POPULATION CHARACTERISTICS (continued)							
1.	Total population 15 years and over.....	XXX	3,385	XXX	XXX	60	XXX
by highest level of schooling							
2.	Less than Grade 9(14).....		385			25	
3.	Grades 9-13 - Without secondary certificate...		1,140			25	
4.	- With secondary certificate.....		415			-	
5.	Trades certificate or diploma.....		90			-	
Other non-university education only(15)							
6.	- Without certificate.....		235			5	
7.	- With certificate(16).....		460			5	
8.	University(17) - Without degree.....		355			-	
9.	- With degree.....		300			-	
by sex and major field of study							
10.	Males with postsecondary(18) qualifications...		580			-	
11.	Educational, recreational and counselling services.....		40			-	
12.	Fine and applied arts.....		5			-	
13.	Humanities and related fields.....		20			-	
14.	Social sciences and related fields.....		40			-	
15.	Commerce, management and business admin.		85			-	
16.	Agricultural and biological sciences/technologies.....		50			-	
17.	Engineering and applied sciences.....		90			-	
18.	Engineering and applied science technologies and trades.....		215			-	
19.	Health professions, sciences and tech.		10			-	
20.	Mathematics and physical sciences.....		15			-	
21.	All other(19).....		-			-	
22.	Females with postsecondary(18) qualifications...		480			-	
23.	Educational, recreational and counselling services.....		120			-	
24.	Fine and applied arts.....		45			-	
25.	Humanities and related fields.....		30			-	
26.	Social sciences and related fields.....		15			-	
27.	Commerce, management and business admin.		135			5	
28.	Agricultural and biological sciences/technologies.....		30			-	
29.	Engineering and applied sciences.....		-			-	
30.	Engineering and applied science technologies and trades.....		20			-	
31.	Health professions, sciences and tech.		90			-	
32.	Mathematics and physical sciences.....		-			-	
33.	All other(19).....		-			-	
by labour force activity							
34.	Males - 15 years and over.....		1,710			35	
35.	In the labour force.....		1,475			25	
36.	Employed.....		1,285			10	
37.	Unemployed.....		195			10	
38.	Participation rate.....		86.3			71.4	
39.	Married (excludes separated).....		89.2			100.0	
40.	Unemployment rate.....		13.2			40.0	
41.	Females - 15 years and over.....		1,675			25	
42.	In the labour force.....		1,010			10	
43.	Employed.....		915			-	
44.	Unemployed.....		95			5	
45.	Participation rate.....		60.3			40.0	
46.	Married (excludes separated).....		59.2			50.0	
47.	Unemployment rate.....		9.4			50.0	
48.	Both sexes - Participation rate.....		73.4			58.3	
49.	15-24 years.....		74.5			25.0	
50.	25 years and over.....		73.0			55.6	
51.	Married (excludes separated).....		74.5			80.0	
52.	Unemployment rate.....		11.5			57.1	
53.	15-24 years.....		19.5			-	
54.	25 years and over.....		9.1			60.0	

See note(s) and footnote(s) on foldout at end of publication.

Certaines caractéristiques des divisions de recensement et subdivisions de recensement,
recensement de 1986 - données-échantillon (20%)

Stony Creek 1, R	Tache 1, R	Tacla Lake 9, R	Tetla 1, R	Telkwa, VL	Uncha Lake 13A, R	Caractéristiques	N°
						CARACTÉRISTIQUES DE LA POPULATION (suite)	
195	230	XXX	XXX	585	XXX	Population totale de 15 ans et plus.....	1.
75	120			100		selon le plus haut niveau de scolarité atteint	
85	85			185		N'ayant pas atteint la 9e année(14).....	2.
15	5			85		9e-13e année - Sans certificat d'études	
5	5			30		- secondaires.....	3.
						- Avec certificat d'études	
						secondaires.....	4.
20	10			25		Certificat ou diplôme d'une école de métiers.	5.
5	5			75		Autres études non universitaires	
-	-			40		seulement(15)	
5	-			50		- Sans certificat.....	6.
						- Avec certificat(16).....	7.
						Études universitaires(17) - Sans grade.....	8.
						- Avec grade.....	9.
						selon le sexe et le principal domaine d'études	
5	5			90		Hommes ayant terminé des études	
-	-			5		postsecondaires(18).....	10.
-	-			-		Enseignement, loisirs et orientation.....	11.
-	-			15		Beaux-arts et arts appliqués.....	12.
-	-			5		Lettres, sciences humaines et disciplines	
-	-			10		connexes.....	13.
-	-			-		Sciences sociales et disciplines connexes...	14.
-	-			10		Commerce, gestion et admin. des affaires....	15.
-	-			-		Sciences et techniques agricoles et	
-	-			10		biologiques.....	16.
-	-			-		Génie et sciences appliquées.....	17.
-	5			45		Techniques et métiers du génie et des	
-	-			5		sciences appliquées.....	18.
-	-			-		Professions, sciences et techn. de la santé.	19.
-	-			-		Mathématiques et sciences physiques.....	20.
-	-			-		Autres disciplines(19).....	21.
5	5			70		Femmes ayant terminé des études	
-	-			15		postsecondaires(18).....	22.
-	-			10		Enseignement, loisirs et orientation.....	23.
-	-			-		Beaux-arts et arts appliqués.....	24.
-	-			-		Lettres, sciences humaines et disciplines	
-	-			-		connexes.....	25.
-	-			25		Sciences sociales et disciplines connexes...	26.
-	-			-		Commerce, gestion et admin. des affaires....	27.
-	-			-		Sciences et techniques agricoles et	
-	-			-		biologiques.....	28.
-	-			-		Génie et sciences appliquées.....	29.
-	-			5		Techniques et métiers du génie et des	
-	-			15		sciences appliquées.....	30.
-	-			5		Professions, sciences et techn. de la santé.	31.
-	-			-		Mathématiques et sciences physiques.....	32.
-	-			-		Autres disciplines(19).....	33.
						selon l'activité	
100	125			290		Hommes - 15 ans et plus.....	34.
55	60			225		Faisant partie de la population active.....	35.
20	20			175		Occupés.....	36.
40	35			50		En chômage.....	37.
55.0	48.0			77.6		Taux d'activité.....	38.
66.7	63.6			84.2		Mariés (ne comprend pas les séparés).....	39.
72.7	58.3			22.2		Taux de chômage.....	40.
100	105			290		Femmes - 15 ans et plus.....	41.
30	40			120		Faisant partie de la population active.....	42.
20	25			105		Occupées.....	43.
10	15			15		En chômage.....	44.
30.0	38.1			41.4		Taux d'activité.....	45.
42.9	30.0			46.2		Mariées (ne comprend pas les séparées)....	46.
33.3	37.5			12.5		Taux de chômage.....	47.
43.6	42.2			59.0		Les deux sexes - Taux d'activité.....	48.
42.9	31.3			53.8		15-24 ans.....	49.
44.0	50.0			61.5		25 ans et plus.....	50.
						Marié(e)s (ne comprend pas les	
53.8	47.6			64.1		séparé(e)s).....	51.
58.8	52.6			18.8		Taux de chômage.....	52.
66.7	60.0			28.6		15-24 ans.....	53.
54.5	46.7			14.3		25 ans et plus.....	54.

Voir note et renvoi(s) sur l'encart à la fin de la publication.

Selected Characteristics for Census Divisions and Census Subdivisions, 1986 Census - 20% Sample Data

No.	Characteristics	Skins Lake 16B, R	Smithers, T	Sowchea 3, R	Soyandostër 2, R	Stellaquo 1, R	Stevan 4, R
POPULATION CHARACTERISTICS (concluded)							
1.	Total labour force 15 years and over.....	XXX	2,485	XXX	XXX	30	XXX
2.	Not applicable (20).....		55			5	
by industry divisions (21)							
3.	All industries (22).....		2,430			25	
4.	Primary industries (Divisions A, B, C and D)...		315			5	
5.	Manufacturing industries (Division E).....		255			5	
6.	Construction industries (Division F).....		65			5	
7.	Transportation, storage, communication and other utility industries (Divisions G and H).....		280			-	
8.	Trade industries (Divisions I and J).....		415			-	
9.	Finance, insurance and real estate industries (Divisions K and L).....		120			-	
10.	Government service industries (Division N)...		200			15	
11.	Other service industries (Divisions M, O, P, Q and R).....		785			5	
by sex and occupation major groups (21)							
12.	Males - All occupations (22).....		1,450			20	
13.	Managerial, administrative and related occupations.....		150			5	
14.	Teaching and related occupations.....		25			-	
15.	Occupations in medicine and health.....		15			-	
16.	Technological, social, religious, artistic and related occupations (23).....		170			-	
17.	Clerical and related occupations.....		50			-	
18.	Sales occupations.....		135			-	
19.	Service occupations.....		85			5	
20.	Primary occupations (24).....		190			-	
21.	Processing occupations.....		110			-	
22.	Machining, product fabricating, assembling and repairing occupations (25).....		160			5	
23.	Construction trades occupations.....		140			5	
24.	Transport equipment operating occupations...		160			-	
25.	Other (26).....		65			5	
26.	Females - All occupations (22).....		980			10	
27.	Managerial, administrative and related occupations.....		55			-	
28.	Teaching and related occupations.....		80			-	
29.	Occupations in medicine and health.....		80			-	
30.	Technological, social, religious, artistic and related occupations (23).....		25			-	
31.	Clerical and related occupations.....		340			-	
32.	Sales occupations.....		90			-	
33.	Service occupations.....		240			5	
34.	Primary occupations (24).....		15			-	
35.	Processing occupations.....		25			-	
36.	Machining, product fabricating, assembling and repairing occupations (25).....		10			-	
37.	Construction trades occupations.....		-			-	
38.	Transport equipment operating occupations...		5			-	
39.	Other (26).....		10			5	
by sex and class of worker							
40.	Males - All classes of worker (22) (27).....		1,450			25	
41.	Paid workers (28).....		1,380			20	
42.	Self-employed (29).....		75			-	
43.	Females - All classes of worker (22) (27).....		975			10	
44.	Paid workers (28).....		925			10	
45.	Self-employed (29).....		50			-	

See note(s) and footnote(s) on foldout at end of publication.

Certaines caractéristiques des divisions de recensement et subdivisions de recensement,
recensement de 1986 - données-échantillon (20%)

Stony Creek 1, R	Tache 1, R	Tacla Lake 9, R	Tatia 1, R	Telkwa, VL	Uncha Lake 13A, R	Caractéristiques	N°
						CARACTÉRISTIQUES DE LA POPULATION (fin)	
85	95	XXX	XXX	345	XXX	Population active totale de 15 ans et plus.....	1.
30	10			15		Sans objet (20)	2.
						selon les divisions d'industries (21)	
60	85			330		Toutes les industries (22)	3.
10	30			60		Industries primaires (divisions A, B, C et D)	4.
5	-			65		Industries manufacturières (division E)	5.
5	-			30		Industries de la construction (division F)	6.
						Industries du transport, de l'entreposage, des communications et autres services publics (divisions G et H)	7.
5	-			25		Industries du commerce (divisions I et J)	8.
5	-			20		Industries des finances, des assurances et des agences immobilières (div. K et L)	9.
-	-			20		Industries des services gouvernementaux (division N)	10.
30	30			20		Autres industries de services (divisions M, O, P, Q et R)	11.
10	15			100			
						selon le sexe et les grands groupes de professions (21)	
35	50			210		Hommes - Toutes les professions (22)	12.
-	-			10		Directeurs, gérants, administrateurs et personnel assimilé	13.
-	-			10		Enseignants et personnel assimilé	14.
-	-			-		Médecine et santé	15.
						Professions technologiques, sociales, religieuses, artistiques et personnel assimilé (23)	16.
5	5			5		Employés de bureau et trav. assimilés	17.
-	-			-		Travailleurs spécialisés dans la vente	18.
-	5			10		Travailleurs spécialisés dans les services	19.
10	20			50		Travailleurs du secteur primaire (24)	20.
5	5			45		Travailleurs des industries de transformation	21.
-	5			40		Usineurs, travailleurs spécialisés dans la fabrication, le montage et la réparation de produits (25)	22.
5	10			20		Travailleurs du bâtiment	23.
-	-			15		Personnel d'exploitation des transports	24.
5	-			15		Autres (26)	25.
25	35			125		Femmes - Toutes les professions (22)	26.
5	-			5		Directeurs, gérants, administrateurs et personnel assimilé	27.
-	10			15		Enseignants et personnel assimilé	28.
-	-			20		Médecine et santé	29.
						Professions technologiques, sociales, religieuses, artistiques et personnel assimilé (23)	30.
5	5			40		Employés de bureau et trav. assimilés	31.
5	-			-		Travailleurs spécialisés dans la vente	32.
5	10			35		Travailleurs spécialisés dans les services	33.
5	-			10		Travailleurs du secteur primaire (24)	34.
-	-			-		Travailleurs des industries de transformation	35.
-	-			-		Usineurs, travailleurs spécialisés dans la fabrication, le montage et la réparation de produits (25)	36.
-	-			-		Travailleurs du bâtiment	37.
-	5			-		Personnel d'exploitation des transports	38.
-	-			-		Autres (26)	39.
						selon le sexe et la catégorie de travailleurs	
30	50			210		Hommes - Toutes les catégories	
35	50			210		de travailleurs (22) (27)	40.
-	-			-		Travailleurs rémunérés (28)	41.
						Travailleurs autonomes (29)	42.
30	35			125		Femmes - Toutes les catégories	
25	30			120		de travailleuses (22) (27)	43.
-	-			-		Travailleuses rémunérées (28)	44.
						Travailleuses autonomes (29)	45.

Voir note et renvoi (s) sur l'encart à la fin de la publication.

Selected Characteristics for Census Divisions and Census Subdivisions, 1986 Census - 20% Sample Data

No.	Characteristics	Skins Lake 16B, R	Smithers, T	Sowchee 3, R	Soyandostar 2, R	Stellaquo 1, R	Stevan 4, R
DWELLING CHARACTERISTICS							
1.	Total number of occupied private dwellings.....	XXX	1,585	XXX	XXX	30	XXX
2.	Average number of rooms per dwelling.....		6.2			4.1	
3.	Average value of dwelling (30).....		\$ 65,343			\$ -	
by period of construction							
4.	Before 1946.....		115			-	
5.	1946 - 1960.....		240			-	
6.	1961 - 1970.....		420			5	
7.	1971 - 1980.....		550			20	
8.	1981 - 1986 (11).....		260			5	
Dwellings with central heating (31)							
9.	Total.....		1,470			25	
Dwellings by principal heating fuel							
10.	Gas (32).....		790			-	
11.	Electricity (33).....		465			-	
12.	Oil (34).....		100			-	
13.	Other fuels (35).....		230			25	
HOUSEHOLD CHARACTERISTICS							
14.	Total number of private households.....		1,585			30	
15.	Average number of persons per room.....		0.5			0.6	
Tenant one-family households without additional persons (36)							
16.	Total.....		260			-	
17.	Average gross rent (monthly).....		\$ 488			\$ -	
18.	Gross rent >= 30% of household income (37).....		55			-	
Owner one-family households without additional persons (36)							
19.	Total.....		800			-	
Average major payments for owners (monthly)							
20.	Total.....		\$ 481			\$ -	
21.	Owner's major payments >= 30% of household income (37).....		60			-	
1985 INCOME CHARACTERISTICS							
Total income (38)							
by sex and income group							
Males 15 years and over with income.....							
22.	Total.....		1,645			XXX	
23.	Under \$1,000 (39).....		35				
24.	\$ 1,000 - \$ 2,999.....		80				
25.	3,000 - 4,999.....		85				
26.	5,000 - 6,999.....		60				
27.	7,000 - 9,999.....		105				
28.	10,000 - 14,999.....		140				
29.	15,000 - 19,999.....		105				
30.	20,000 - 24,999.....		130				
31.	25,000 - 29,999.....		180				
32.	30,000 - 34,999.....		300				
33.	35,000 and over.....		435				
34.	Average income.....		\$ 25,632				
35.	Median income.....		\$ 27,655				
36.	Standard error of average income.....		\$ 853				
Females 15 years and over with income.....							
37.	Total.....		1,350				
38.	Under \$1,000 (39).....		110				
39.	\$ 1,000 - \$ 2,999.....		140				
40.	3,000 - 4,999.....		100				
41.	5,000 - 6,999.....		145				
42.	7,000 - 9,999.....		200				
43.	10,000 - 14,999.....		170				
44.	15,000 - 19,999.....		180				
45.	20,000 - 24,999.....		135				
46.	25,000 - 29,999.....		45				
47.	30,000 - 34,999.....		70				
48.	35,000 and over.....		60				
49.	Average income.....		\$ 12,883				
50.	Median income.....		\$ 9,604				
51.	Standard error of average income.....		\$ 610				

See note(s) and footnote(s) on foldout at end of publication.

Certaines caractéristiques des divisions de recensement et subdivisions de recensement,
recensement de 1986 - données-échantillon (20%)

Stony Creek 1, R	Tache 1, R	Tacla Lake 9, R	Tatla 1, R	Telkwa, VL	Uncha Lake 13A, R	Caractéristiques	N°
						CARACTÉRISTIQUES DU LOGEMENT	
70	70	XXX	XXX	265	XXX	Nombre total de logements privés occupés.....	1.
\$ 5.0	\$ 5.2			\$ 6.2		Nombre moyen de pièces par logement.....	2.
-	-			\$ 59,945		Valeur moyenne du logement (30).....	3.
						selon la période de construction	
-	-			85		Avant 1946.....	4.
10	10			45		1946 - 1960.....	5.
30	35			85		1961 - 1970.....	6.
20	25			45		1971 - 1980.....	7.
						1981 - 1986 (11).....	8.
						Logements avec chauffage central (31)	
30	-			195		Total.....	9.
						Logements selon le principal combustible utilisé pour le chauffage	
-	-			90		Gaz (32).....	10.
5	5			60		Électricité (33).....	11.
-	5			10		Huile (mazout) (34).....	12.
65	65			100		Autres combustibles (35).....	13.
						CARACTÉRISTIQUES DU MÉNAGE	
70	70			260		Nombre total de ménages privés.....	14.
0.8	1.1			0.5		Nombre moyen de personnes par pièce.....	15.
						Ménages unifamiliaux locataires sans autres personnes (36)	
\$ -	\$ -			\$ 45		Loyer brut moyen (mensuel).....	16.
-	-			20		Loyer brut >= 30% du revenu du ménage (37).....	18.
						Ménages unifamiliaux propriétaires sans autres personnes (36)	
-	-			160		Principales dépenses moyennes de propriété (mensuelles).....	19.
\$ -	\$ -			\$ 323		Principales dépenses de propriété >= 30% du revenu du ménage (37).....	20.
-	-			20			21.
						CARACTÉRISTIQUES DU REVENU - 1985	
						Revenu total (38)	
						selon le sexe et la tranche de revenu	
90	100			270		Hommes de 15 ans et plus ayant un revenu.....	22.
5	15			-		Moins de \$1,000 (39).....	23.
35	25			20		\$ 1,000 - \$ 2,999.....	24.
20	10			-		3,000 - 4,999.....	25.
10	10			5		5,000 - 6,999.....	26.
15	10			40		7,000 - 9,999.....	27.
5	15			15		10,000 - 14,999.....	28.
5	10			15		15,000 - 19,999.....	29.
5	5			10		20,000 - 24,999.....	30.
-	5			35		25,000 - 29,999.....	31.
-	-			40		30,000 - 34,999.....	32.
5	-			90		35,000 et plus.....	33.
\$ 5,660	\$ 9,524			\$ 28,060		Revenu moyen.....	34.
\$ 3,432	\$ 6,399			\$ 28,749		Revenu médian.....	35.
\$ 1,232	\$ 2,075			\$ 2,214		Erreur type du revenu moyen.....	36.
						Femmes de 15 ans et plus ayant un revenu.....	37.
70	70			230		Moins de \$1,000 (39).....	38.
-	10			30		\$ 1,000 - \$ 2,999.....	39.
10	15			20		3,000 - 4,999.....	40.
20	10			55		5,000 - 6,999.....	41.
15	10			25		7,000 - 9,999.....	42.
10	5			30		10,000 - 14,999.....	43.
10	15			20		15,000 - 19,999.....	44.
5	10			20		20,000 - 24,999.....	45.
-	-			5		25,000 - 29,999.....	46.
-	-			5		30,000 - 34,999.....	47.
-	-			15		35,000 et plus.....	48.
\$ 6,930	\$ 7,837			\$ 9,466		Revenu moyen.....	49.
\$ 5,749	\$ 6,499			\$ 5,499		Revenu médian.....	50.
\$ 1,247	\$ 1,389			\$ 1,560		Erreur type du revenu moyen.....	51.

Voir nota et renvoi (s) sur l'encart à la fin de la publication.

Selected Characteristics for Census Divisions and Census Subdivisions, 1986 Census - 20% Sample Data

No.	Characteristics	Skins Lake 16B, R	Smithers, T	Sowchea 3, R	Soyandostar 2, R	Stellaquo 1, R	Stevan 4, R
1985 INCOME CHARACTERISTICS (concluded)							
by composition of total income (40)							
1.	Total.....	XXX	100.0%	XXX	XXX	XXX	XXX
2.	Employment income.....		87.1%				
3.	Government transfer payments.....		7.7%				
4.	Other income.....		5.2%				
Employment income (41)							
by sex and work activity in 1985							
Males							
5.	Worked full year, full time (42).....		770				
6.	Average employment income.....	\$	32,123				
7.	Standard error of average employment income...	\$	790				
8.	Worked part year or part time (43).....		670				
9.	Average employment income.....	\$	19,284				
10.	Standard error of average employment income...	\$	1,545				
Females							
11.	Worked full year, full time (42).....		390				
12.	Average employment income.....	\$	21,641				
13.	Standard error of average employment income...	\$	1,066				
14.	Worked part year or part time (43).....		640				
15.	Average employment income.....	\$	8,385				
16.	Standard error of average employment income...	\$	643				
17.	Family income - All census families.....		1,180				
18.	Under \$5,000.....		55				
19.	\$ 5,000 - \$ 9,999.....		20				
20.	10,000 - 14,999.....		65				
21.	15,000 - 19,999.....		45				
22.	20,000 - 24,999.....		120				
23.	25,000 - 29,999.....		75				
24.	30,000 - 34,999.....		100				
25.	35,000 - 39,999.....		120				
26.	40,000 - 49,999.....		245				
27.	50,000 and over.....		340				
28.	Average income.....	\$	39,570				
29.	Median income.....	\$	39,499				
30.	Standard error of average income.....	\$	1,241				
Incidence of low income (37)							
31.	All economic families.....		1,205				
32.	Low income economic families.....		105				
33.	Incidence of low income (44).....		8.7%				
34.	All unattached individuals.....		510				
35.	Low income unattached individuals.....		140				
36.	Incidence of low income (44).....		27.4%				
37.	Total population in private households.....		4,590				
38.	Persons in low income family units.....		465				
39.	Incidence of low income (44).....		10.1%				
40.	Household income - All private households.....		1,590				
41.	Under \$5,000.....		90				
42.	\$ 5,000 - \$ 9,999.....		45				
43.	10,000 - 14,999.....		115				
44.	15,000 - 19,999.....		95				
45.	20,000 - 24,999.....		150				
46.	25,000 - 29,999.....		90				
47.	30,000 - 34,999.....		170				
48.	35,000 - 39,999.....		145				
49.	40,000 - 49,999.....		280				
50.	50,000 and over.....		400				
51.	Average income.....	\$	36,904				
52.	Median income.....	\$	35,666				
53.	Standard error of average income.....	\$	1,079				

See note(s) and footnote(s) on foldout at end of publication.

Certaines caractéristiques des divisions de recensement et subdivisions de recensement,
recensement de 1986 - données-échantillon (20%)

Stony Creek 1, R	Tache 1, R	Tacla Lake 9, R	Tatla 1, R	Telikwa, VL	Uncha Lake 13A, R	Caractéristiques	N°
						CARACTÉRISTIQUES DU REVENU - 1985 (fin)	
						selon la composition du revenu total (40)	
100.0%	100.0%	XXX	XXX	100.0%	XXX	Total.....	1.
44.4%	56.4%			81.7%		Revenu d'emploi.....	2.
54.8%	38.0%			12.5%		Transferts gouvernementaux.....	3.
0.8%	5.5%			5.8%		Autres revenus.....	4.
						Revenu d'emploi (41)	
						selon le sexe et le travail en 1985	
						Hommes	
5	10			95		Travaillé toute l'année à plein temps (42).....	5.
\$ 23,450	\$ 21,611			\$ 37,910		Revenu moyen d'emploi.....	6.
\$ 7,029	\$ 3,981			\$ 2,522		Erreur type du revenu moyen d'emploi.....	7.
25	55			115		Travaillé une partie de l'année ou à temps partiel (43).....	8.
\$ 5,098	\$ 6,936			\$ 25,658		Revenu moyen d'emploi.....	9.
\$ 2,120	\$ 2,886			\$ 3,373		Erreur type du revenu moyen d'emploi.....	10.
						Femmes	
15	10			15		Travaillé toute l'année à plein temps (42).....	11.
\$ 12,464	\$ 13,159			\$ 14,687		Revenu moyen d'emploi.....	12.
\$ 4,784	\$ 2,850			\$ 2,976		Erreur type du revenu moyen d'emploi.....	13.
15	20			130		Travaillé une partie de l'année ou à temps partiel (43).....	14.
\$ 4,560	\$ 4,994			\$ 8,311		Revenu moyen d'emploi.....	15.
\$ 2,895	\$ 2,199			\$ 1,649		Erreur type du revenu moyen d'emploi.....	16.
						Revenu de la famille -	
						Toutes les familles de recensement.....	17.
60	65			215		Moins de \$5,000.....	18.
-	5			10		\$ 5,000 - \$ 9,999.....	19.
20	10			15		10,000 - 14,999.....	20.
20	15			15		15,000 - 19,999.....	21.
5	10			15		20,000 - 24,999.....	22.
-	5			-		25,000 - 29,999.....	23.
5	10			25		30,000 - 34,999.....	24.
5	5			15		35,000 - 39,999.....	25.
-	-			15		40,000 - 49,999.....	26.
-	-			45		50,000 et plus.....	27.
-	-			60		Revenu moyen.....	28.
\$ 14,047	\$ 20,271			\$ 39,754		Revenu médian.....	29.
\$ 11,624	\$ 17,999			\$ 38,499		Erreur type du revenu moyen.....	30.
\$ 2,435	\$ 3,362			\$ 3,061		Fréquence des unités à faible revenu (37)	
						Toutes les familles économiques.....	31.
				220		Familles économiques à faible revenu.....	32.
				35		Fréquence des unités à faible revenu (44).....	33.
				15.6%		Toutes les personnes seules.....	34.
				70		Personnes seules à faible revenu.....	35.
				30		Fréquence des unités à faible revenu (44).....	36.
				40.0%		Population totale dans les ménages privés.....	37.
				845		Personnes dans les unités familiales à faible revenu.....	38.
				150		Fréquence des unités à faible revenu (44).....	39.
				17.6%		Revenu des ménages - Tous les ménages privés....	40.
						Moins de \$5,000.....	41.
				220		\$ 5,000 - \$ 9,999.....	42.
				35		10,000 - 14,999.....	43.
				15.6%		15,000 - 19,999.....	44.
				70		20,000 - 24,999.....	45.
				30		25,000 - 29,999.....	46.
				40.0%		30,000 - 34,999.....	47.
				845		35,000 - 39,999.....	48.
				150		40,000 - 49,999.....	49.
				17.6%		50,000 et plus.....	50.
				260		Revenu moyen.....	51.
10	5			20		Revenu médian.....	52.
20	-			25		Erreur type du revenu moyen.....	53.
15	15			20			
10	10			20			
5	15			-			
5	10			30			
5	5			20			
5	-			20			
-	-			45			
-	-			65			
\$ 14,522	\$ 21,988			\$ 36,160			
\$ 13,999	\$ 19,249			\$ 34,499			
\$ 2,327	\$ 3,178			\$ 2,945			

Voir nota et renvoi(s) sur l'encart à la fin de la publication.

Selected Characteristics for Census Divisions and Census Subdivisions, 1986 Census - 20% Sample Data

No.	Characteristics	Vanderhoof, DM	Whitefish Lake 6, R	Williams Prairie Meadow 1A, R	Woyenne 27, R	Capital Regional District †	Becher Bay 1, R ††
		CD/DR					
POPULATION CHARACTERISTICS							
1.	Total population (including institutional residents).....	3,505	-	-	380	264,615	††
2.	Total population (non-institutional) (1).....	3,450	XXX	XXX	380	259,830	
by home language							
3.	Single responses.....	3,315			105	252,780	
4.	English.....	3,220			95	243,980	
5.	French.....	30			-	1,115	
6.	Non-official languages.....	75			10	7,695	
7.	Chinese.....	20			-	2,810	
8.	Punjabi.....	30			-	865	
9.	German.....	15			-	660	
10.	Italian.....	-			-	270	
11.	Portuguese.....	-			-	640	
12.	Other languages.....	5			10	2,250	
13.	Multiple responses.....	135			280	7,040	
by official language							
14.	English only.....	3,255			100	239,300	
15.	French only.....	10			-	130	
16.	Both English and French.....	165			270	18,770	
17.	Neither English nor French.....	25			10	1,630	
by ethnic origin							
18.	Single origins.....	1,965			380	156,860	
19.	British (2).....	915			-	106,885	
20.	French (3).....	90			-	5,835	
21.	German.....	380			-	7,835	
22.	Chinese.....	25			-	5,465	
23.	South Asian.....	70			-	2,840	
24.	Dutch (Netherlands).....	155			-	4,560	
25.	Aboriginal peoples.....	105			375	2,465	
26.	Other single origins.....	225			-	20,980	
27.	Multiple origins (4).....	1,485			-	102,875	
by citizenship							
28.	Canadian citizenship (5).....	3,340			380	249,070	
29.	Citizenship other than Canadian (6).....	110			-	10,765	
by place of birth							
30.	Non-immigrant population (7).....	3,045			380	204,805	
31.	Born in province of residence.....	2,235			375	117,130	
32.	Immigrant population.....	405			-	54,925	
33.	United States of America.....	160			-	6,085	
34.	Other Americas (8).....	5			-	1,140	
35.	United Kingdom.....	40			-	24,860	
36.	Other Europe (9).....	130			-	13,835	
37.	Africa.....	-			-	680	
38.	Asia.....	55			-	6,970	
39.	Other (10).....	10			-	1,140	
40.	Total immigrant population.....	405			-	54,925	
by period of immigration							
41.	Before 1946.....	45			-	10,780	
42.	1946 - 1966.....	210			-	24,235	
43.	1967 - 1977.....	100			-	13,365	
44.	1978 - 1982.....	30			-	4,645	
45.	1983 - 1986 (11).....	15			-	1,895	
by age at immigration							
46.	0 - 4 years.....	35			-	9,175	
47.	5 - 19 years.....	200			-	14,545	
48.	20 years and over.....	175			-	31,200	
49.	Total population 5 years and over.....	3,065			325	243,855	
by mobility status							
50.	Non-movers.....	1,425			220	119,625	
51.	Movers.....	1,640			105	124,330	
52.	Non-migrants (12).....	895			80	68,980	
53.	Migrants (13).....	745			25	55,355	
54.	From same census division.....	100			15	7,520	
55.	From same province.....	520			15	22,955	
56.	From different province.....	80			-	19,730	
57.	From outside Canada.....	40			-	5,145	

See note(s) and footnote(s) on foldout at end of publication.

**Certaines caractéristiques des divisions de recensement et subdivisions de recensement,
recensement de 1986 - données-échantillon (20%)**

Becher Bay 2, R #	Capital, Subd. A, SRD	Capital, Subd. B, SRD #	Capital, Subd. C, SRD	Central Saenich, DM	Cole Bay 3, R	Caractéristiques	N°
						CARACTÉRISTIQUES DE LA POPULATION	
¶	9,045	20,095	8,130	11,475	165	Population totale (y compris les pensionnaires d'institution).....	1.
	8,965	20,090	8,115	11,400	165	Population totale (sauf les pensionnaires d'institution) (1).....	2.
	8,865	19,765	8,010	11,195	135	selon la langue parlée à la maison	
	8,790	19,310	7,895	10,910	135	Réponses uniques.....	3.
	20	100	25	5	-	Anglais.....	4.
	55	350	90	280	-	Français.....	5.
	-	115	-	70	-	Langues non officielles.....	6.
	-	35	-	30	-	Chinois.....	7.
	40	40	45	55	-	Pendjabi.....	8.
	-	10	10	-	-	Allemand.....	9.
	-	35	-	5	-	Italien.....	10.
	15	125	35	120	-	Portugais.....	11.
	100	320	105	210	35	Autres langues.....	12.
						Réponses multiples.....	13.
	8,120	18,955	7,760	10,510	155	selon la langue officielle	
	-	15	-	-	-	Anglais seulement.....	14.
	840	1,060	350	850	10	Français seulement.....	15.
	5	55	5	40	-	Anglais et français.....	16.
						Ni l'anglais ni le français.....	17.
	5,075	11,145	4,945	6,400	165	selon l'origine ethnique	
	3,950	8,115	3,670	4,425	5	Origines uniques.....	18.
	180	535	190	115	-	Britannique (2).....	19.
	275	535	255	390	-	Français (3).....	20.
	5	115	5	105	-	Allemand.....	21.
	-	95	-	100	-	Chinois.....	22.
	120	330	85	315	-	Origines sud-asiatiques.....	23.
	15	145	110	35	155	Hollandais (Néerlandais).....	24.
	530	1,270	625	920	-	Autochtones.....	25.
	3,890	8,940	3,175	5,000	5	Autres origines uniques.....	26.
						Origines multiples (4).....	27.
	8,470	19,375	7,765	10,860	160	selon la citoyenneté	
	495	710	355	545	-	Citoyenneté canadienne (5).....	28.
						Citoyenneté autre que canadienne (6).....	29.
	6,875	17,230	6,720	9,000	155	selon le lieu de naissance	
	4,010	10,360	4,155	5,415	145	Population non immigrante (7).....	30.
	2,090	2,855	1,395	2,405	10	Née dans la province de résidence.....	31.
	385	360	210	230	10	Population immigrante.....	32.
	10	75	10	45	-	États-Unis d'Amérique.....	33.
	1,115	1,290	680	1,160	-	Autres Amériques (8).....	34.
	450	810	395	635	-	Royaume-Uni.....	35.
	15	15	5	50	-	Autres Europees (9).....	36.
	40	250	25	225	-	Afrique.....	37.
	80	60	65	60	-	Asie.....	38.
						Autres (10).....	39.
	2,090	2,855	1,395	2,400	10	Population immigrante totale.....	40.
						selon la période d'immigration	
	435	385	235	345	-	Avant 1946.....	41.
	1,015	1,540	615	1,065	10	1946 - 1966.....	42.
	505	570	360	675	5	1967 - 1977.....	43.
	85	230	135	215	-	1978 - 1982.....	44.
	55	130	45	105	-	1983 - 1986 (11).....	45.
						selon l'âge à l'immigration	
	285	515	245	395	10	0 - 4 ans.....	46.
	470	855	305	555	-	5 - 19 ans.....	47.
	1,330	1,490	845	1,450	-	20 ans et plus.....	48.
	8,425	18,445	7,475	10,635	155	Population totale de 5 ans et plus.....	49.
						selon la mobilité	
	4,550	8,780	3,665	5,460	95	Personnes n'ayant pas déménagé.....	50.
	3,875	9,670	3,810	5,175	55	Personnes ayant déménagé.....	51.
	1,350	6,110	1,640	2,300	35	Non-migrants (12).....	52.
	2,530	3,560	2,170	2,880	15	Migrants (13).....	53.
	435	420	745	765	5	De la même division de recensement.....	54.
	1,315	1,395	575	1,140	-	De la même province.....	55.
	640	1,535	670	745	-	D'une province différente.....	56.
	130	205	180	225	10	De l'extérieur du Canada.....	57.

Voir nota et renvoi (s) sur l'encart à la fin de la publication.

Selected Characteristics for Census Divisions and Census Subdivisions, 1986 Census - 20% Sample Data

No.	Characteristics	Vanderhoof, DM	Whitefish Lake 6, R	Williams Prairie Meadow 1A, R	Moyenne 27, R	Capital Regional District †	Becher Bay 1, R ¶
						CD/DR	
POPULATION CHARACTERISTICS (continued)							
1.	Total population 15 years and over.....	2,395	XXX	XXX	240	214,930	¶
by highest level of schooling							
2.	Less than Grade 9(14).....	335			100	16,485	
3.	Grades 9-13 - Without secondary certificate...	835			90	60,235	
4.	- With secondary certificate.....	290			5	25,155	
5.	Trades certificate or diploma.....	50			-	6,620	
Other non-university education only(15)							
6.	- Without certificate.....	145			25	17,635	
7.	- With certificate(16).....	365			10	34,550	
8.	University(17) - Without degree.....	230			-	27,835	
9.	- With degree.....	140			-	26,395	
by sex and major field of study							
10.	Males with postsecondary(18) qualifications...	350			5	42,320	
Educational, recreational and counselling services.....							
11.		25			-	2,315	
12.	Fine and applied arts.....	5			-	1,835	
13.	Humanities and related fields.....	15			-	2,315	
14.	Social sciences and related fields.....	5			-	4,335	
15.	Commerce, management and business admin.	10			-	5,545	
Agricultural and biological sciences/technologies.....							
16.		40			-	2,810	
17.	Engineering and applied sciences.....	15			-	2,530	
Engineering and applied science technologies and trades.....							
18.		220			5	15,995	
19.	Health professions, sciences and tech.	15			-	2,465	
20.	Mathematics and physical sciences.....	5			-	2,045	
21.	All other(19).....	-			-	130	
22.	Females with postsecondary(18) qualifications...	340			5	38,735	
Educational, recreational and counselling services.....							
23.		70			-	6,140	
24.	Fine and applied arts.....	20			-	3,320	
25.	Humanities and related fields.....	20			-	2,815	
26.	Social sciences and related fields.....	15			-	3,140	
27.	Commerce, management and business admin.	70			5	10,365	
Agricultural and biological sciences/technologies.....							
28.		20			-	1,945	
29.	Engineering and applied sciences.....	-			-	110	
Engineering and applied science technologies and trades.....							
30.		10			-	915	
31.	Health professions, sciences and tech.	110			5	9,140	
32.	Mathematics and physical sciences.....	5			-	745	
33.	All other(19).....	-			-	90	
by labour force activity							
34.	Males - 15 years and over.....	1,205			125	101,820	
In the labour force.....							
35.		1,015			65	72,270	
36.	Employed.....	865			40	64,060	
37.	Unemployed.....	150			25	8,210	
38.	Participation rate.....	84.2			52.0	71.0	
39.	Married (excludes separated).....	89.2			54.5	70.7	
40.	Unemployment rate.....	14.8			38.5	11.4	
41.	Females - 15 years and over.....	1,185			105	113,110	
In the labour force.....							
42.		645			25	60,150	
43.	Employed.....	520			15	53,485	
44.	Unemployed.....	120			10	6,675	
45.	Participation rate.....	54.4			23.8	53.2	
46.	Married (excludes separated).....	53.2			18.2	53.6	
47.	Unemployment rate.....	18.6			40.0	11.1	
48.	Both sexes - Participation rate.....	69.1			39.6	61.6	
49.	15-24 years.....	66.1			40.0	72.3	
50.	25 years and over.....	70.4			42.9	59.3	
51.	Married (excludes separated).....	71.2			42.9	62.1	
52.	Unemployment rate.....	16.6			36.8	11.2	
53.	15-24 years.....	22.5			50.0	16.7	
54.	25 years and over.....	15.1			16.7	9.8	

See note(s) and footnote(s) on foldout at end of publication.

**Certaines caractéristiques des divisions de recensement et subdivisions de recensement,
recensement de 1986 - données-échantillon (20%)**

Becher Bay 2, R ¶	Capital, Subd. A, SRD	Capital, Subd. B, SRD ■	Capital, Subd. C, SRD	Central Seanich, DM	Cole Bay 3, R	Caractéristiques	N°
						CARACTÉRISTIQUES DE LA POPULATION (suite)	
¶	7,420	15,485	6,235	8,960	125	Population totale de 15 ans et plus.....	1.
	525	1,230	465	440	40	selon le plus haut niveau de scolarité atteint N'ayant pas atteint la 9e année(14).....	2.
	1,800	5,225	2,255	2,335	45	9e-13e année - Sans certificat d'études secondaires.....	3.
	825	1,935	690	1,130	10	- Avec certificat d'études secondaires.....	4.
	265	700	260	320	-	Certificat ou diplôme d'une école de métiers. Autres études non universitaires seulement(15).....	5.
	625	1,180	510	795	10	- Sans certificat.....	6.
	1,160	2,685	1,160	1,605	15	- Avec certificat(16).....	7.
	1,055	1,515	525	1,175	-	Études universitaires(17) - Sans grade.....	8.
	1,170	1,025	375	1,160	5	- Avec grade.....	9.
						selon le sexe et le principal domaine d'études	
	1,650	2,870	1,120	2,135	10	Hommes ayant terminé des études postsecondaires(18).....	10.
	135	60	25	140	-	Enseignement, loisirs et orientation.....	11.
	50	120	30	65	-	Beaux-arts et arts appliqués.....	12.
	125	80	45	125	-	Lettres, sciences humaines et disciplines connexes.....	13.
	125	185	45	200	-	Sciences sociales et disciplines connexes....	14.
	170	310	35	300	5	Commerce, gestion et admin. des affaires....	15.
	145	235	80	130	5	Sciences et techniques agricoles et biologiques.....	16.
	120	140	65	100	-	Génie et sciences appliquées.....	17.
	580	1,520	735	835	5	Techniques et métiers du génie et des sciences appliquées.....	18.
	105	120	50	105	-	Professions, sciences et techn. de la santé.	19.
	100	110	15	130	-	Mathématiques et sciences physiques.....	20.
	-	-	-	-	-	Autres disciplines(19).....	21.
	1,460	2,375	885	1,650	10	Femmes ayant terminé des études postsecondaires(18).....	22.
	325	320	120	300	-	Enseignement, loisirs et orientation.....	23.
	140	215	115	145	-	Beaux-arts et arts appliqués.....	24.
	160	85	70	100	-	Lettres, sciences humaines et disciplines connexes.....	25.
	125	160	105	100	-	Sciences sociales et disciplines connexes....	26.
	310	685	205	375	5	Commerce, gestion et admin. des affaires....	27.
	105	155	45	65	5	Sciences et techniques agricoles et biologiques.....	28.
	5	10	-	5	-	Génie et sciences appliquées.....	29.
	25	85	25	55	-	Techniques et métiers du génie et des sciences appliquées.....	30.
	220	595	200	465	-	Professions, sciences et techn. de la santé.	31.
	25	55	15	25	-	Mathématiques et sciences physiques.....	32.
	20	5	-	5	-	Autres disciplines(19).....	33.
						selon l'activité	
	3,590	7,710	3,145	4,415	55	Hommes - 15 ans et plus.....	34.
	2,030	5,995	2,215	3,330	35	Faisant partie de la population active.....	35.
	1,830	5,330	1,800	3,085	30	Occupés.....	36.
	205	665	415	240	10	En chômage.....	37.
	56.5	77.8	70.4	75.4	63.6	Taux d'activité.....	38.
	54.0	81.1	72.3	78.3	60.0	Mariés (ne comprend pas les séparés).....	39.
	10.1	11.1	18.7	7.2	28.6	Taux de chômage.....	40.
	3,835	7,780	3,095	4,550	70	Femmes - 15 ans et plus.....	41.
	1,640	4,635	1,505	2,630	30	Faisant partie de la population active.....	42.
	1,455	4,030	1,260	2,430	20	Occupées.....	43.
	185	610	240	200	10	En chômage.....	44.
	42.8	59.6	48.6	57.8	42.9	Taux d'activité.....	45.
	41.2	61.2	49.4	59.4	60.0	Mariées (ne comprend pas les séparées)....	46.
	11.3	13.2	15.9	7.6	33.3	Taux de chômage.....	47.
	49.5	68.6	59.7	66.6	56.0	Les deux sexes - Taux d'activité.....	48.
	68.2	66.3	55.1	64.4	66.7	15-24 ans.....	49.
	47.8	69.1	60.5	66.9	52.9	25 ans et plus.....	50.
						Marié(e)s (ne comprend pas les séparé(e)s).....	51.
	47.6	71.1	61.0	68.8	54.5	Taux de chômage.....	52.
	10.5	11.9	17.6	7.4	28.6	15-24 ans.....	53.
	20.5	19.1	28.3	12.9	50.0	25 ans et plus.....	54.
	9.1	10.4	15.7	6.5	22.2		

Voir note et renvoi(s) sur l'encart à la fin de la publication.

Selected Characteristics for Census Divisions and Census Subdivisions, 1986 Census - 20% Sample Data

No.	Characteristics	Vanderhoof, DM	Whitefish Lake 6, R	Williams Prairie Meadow 1A, R	Woyenne 27, R	Capital Regional District †	Becher Bay 1, R ††
						CD/DR	
POPULATION CHARACTERISTICS (concluded)							
1.	Total labour force 15 years and over.....	1,660	XXX	XXX	95	132,420	¶
2.	Not applicable (20).....	65			10	3,505	
by industry divisions (21)							
3.	All industries (22).....	1,595			80	128,820	
4.	Primary industries (Divisions A,B,C and D) ..	185			5	4,840	
5.	Manufacturing industries (Division E).....	365			45	7,255	
6.	Construction industries (Division F).....	60			-	7,845	
7.	Transportation, storage, communication and other utility industries (Divisions G and H).....	130			-	7,840	
8.	Trade industries (Divisions I and J).....	235			-	20,840	
9.	Finance, insurance and real estate industries (Divisions K and L).....	40			-	6,480	
10.	Government service industries (Division N) ..	85			15	22,485	
11.	Other service industries (Divisions M, O, P, Q and R).....	485			15	51,005	
by sex and occupation major groups (21)							
12.	Males - All occupations (22).....	985			55	70,475	
13.	Managerial, administrative and related occupations.....	80			-	8,755	
14.	Teaching and related occupations.....	15			-	2,355	
15.	Occupations in medicine and health.....	10			-	1,825	
16.	Technological, social, religious, artistic and related occupations (23).....	80			-	6,835	
17.	Clerical and related occupations.....	35			-	4,800	
18.	Sales occupations.....	60			-	6,725	
19.	Service occupations.....	55			5	12,730	
20.	Primary occupations (24).....	140			5	3,865	
21.	Processing occupations.....	150			20	1,370	
22.	Machining, product fabricating, assembling and repairing occupations (25).....	140			5	6,585	
23.	Construction trades occupations.....	95			5	6,835	
24.	Transport equipment operating occupations.....	55			-	4,385	
25.	Other (26).....	80			20	3,105	
26.	Females - All occupations (22).....	605			25	58,440	
27.	Managerial, administrative and related occupations.....	50			-	4,165	
28.	Teaching and related occupations.....	35			5	3,240	
29.	Occupations in medicine and health.....	45			-	6,505	
30.	Technological, social, religious, artistic and related occupations (23).....	35			-	3,875	
31.	Clerical and related occupations.....	180			-	18,440	
32.	Sales occupations.....	50			-	6,610	
33.	Service occupations.....	130			5	11,425	
34.	Primary occupations (24).....	20			-	835	
35.	Processing occupations.....	5			-	370	
36.	Machining, product fabricating, assembling and repairing occupations (25).....	15			-	660	
37.	Construction trades occupations.....	-			-	150	
38.	Transport equipment operating occupations.....	10			-	285	
39.	Other (26).....	20			5	780	
by sex and class of worker							
40.	Males - All classes of worker (22) (27).....	985			55	70,475	
41.	Paid workers (28).....	870			55	64,175	
42.	Self-employed (29).....	115			-	6,210	
43.	Females - All classes of worker (22) (27).....	605			25	58,445	
44.	Paid workers (28).....	570			25	55,285	
45.	Self-employed (29).....	25			-	2,815	

See note(s) and footnote(s) on foldout at end of publication.

**Certaines caractéristiques des divisions de recensement et subdivisions de recensement,
recensement de 1986 - données-échantillon (20%)**

Becher Bay 2, R ¶	Capital, Subd. A, SRD	Capital, Subd. B, SRD ■	Capital, Subd. C, SRD	Central Seanich, DM	Cole Bay 3., R	Caractéristiques	N°
						CARACTÉRISTIQUES DE LA POPULATION (fin)	
¶	3,670	10,630	3,720	5,960	70	Population active totale de 15 ans et plus.....	1.
	90	300	180	65	5	Sans objet (20).....	2.
	3,580	10,335	3,540	5,895	65	selon les divisions d'industries (21)	
	435	490	445	385	10	Toutes les industries (22).....	3.
	180	750	335	325	5	Industries primaires (divisions A, B, C et D).....	4.
	395	750	230	430	-	Industries manufacturières (division E).....	5.
						Industries de la construction (division F).....	6.
	350	670	195	485	-	Industries du transport, de l'entreposage, des communications et autres services publics (divisions G et H).....	7.
	395	1,830	620	975	5	Industries du commerce (divisions I et J).....	8.
	190	435	120	290	-	Industries des finances, des assurances et des agences immobilières (div. K et L).....	9.
	185	1,945	530	745	15	Industries des services gouvernementaux (division N).....	10.
	1,455	3,460	1,070	2,265	15	Autres industries de services (divisions M, O, P, Q et R).....	11.
						selon le sexe et les grands groupes de professions (21)	
	2,000	5,870	2,110	3,285	35	Hommes - Toutes les professions (22).....	12.
	190	460	105	540	5	Directeurs, gérants, administrateurs et personnel assimilé.....	13.
	95	85	50	140	-	Enseignants et personnel assimilé.....	14.
	50	60	30	70	-	Médecine et santé.....	15.
	155	405	120	325	-	Professions technologiques, sociales, religieuses, artistiques et personnel assimilé (23).....	16.
	105	400	100	210	-	Employés de bureau et trav. assimilés.....	17.
	205	515	120	320	-	Travailleurs spécialisés dans la vente.....	18.
	140	1,080	340	405	5	Travailleurs spécialisés dans les services.....	19.
	305	390	355	245	5	Travailleurs du secteur primaire (24).....	20.
	35	175	110	60	-	Travailleurs des industries de transformation.....	21.
	105	785	325	350	5	Usineurs, travailleurs spécialisés dans la fabrication, le montage et la réparation de produits (25).....	22.
	345	690	250	345	10	Travailleurs du bâtiment.....	23.
	200	490	130	185	-	Personnel d'exploitation des transports.....	24.
	65	340	65	95	-	Autres (26).....	25.
	1,580	4,465	1,435	2,615	30	Femmes - Toutes les professions (22).....	26.
	135	240	60	190	-	Directeurs, gérants, administrateurs et personnel assimilé.....	27.
	135	180	65	180	-	Enseignants et personnel assimilé.....	28.
	160	545	145	305	-	Médecine et santé.....	29.
	140	230	95	170	5	Professions technologiques, sociales, religieuses, artistiques et personnel assimilé (23).....	30.
	325	1,650	530	845	10	Employés de bureau et trav. assimilés.....	31.
	110	455	175	330	5	Travailleurs spécialisés dans la vente.....	32.
	360	885	265	435	5	Travailleurs spécialisés dans les services.....	33.
	95	90	35	70	-	Travailleurs du secteur primaire (24).....	34.
	20	25	15	5	-	Travailleurs des industries de transformation.....	35.
	30	90	20	30	-	Usineurs, travailleurs spécialisés dans la fabrication, le montage et la réparation de produits (25).....	36.
	25	-	-	5	-	Travailleurs du bâtiment.....	37.
	20	20	10	15	-	Personnel d'exploitation des transports.....	38.
	30	60	20	40	-	Autres (26).....	39.
						selon le sexe et la catégorie de travailleurs	
	2,000	5,865	2,110	3,285	35	Hommes - Toutes les catégories de travailleurs (22) (27).....	40.
	1,525	5,355	1,910	2,940	35	Travailleurs rémunérés (28).....	41.
	460	510	195	335	-	Travailleurs autonomes (29).....	42.
	1,585	4,465	1,430	2,610	30	Femmes - Toutes les catégories de travailleuses (22) (27).....	43.
	1,260	4,240	1,345	2,425	30	Travailleuses rémunérées (28).....	44.
	265	195	85	145	5	Travailleuses autonomes (29).....	45.

Voir note et renvoi(s) sur l'encart à la fin de la publication.

Selected Characteristics for Census Divisions and Census Subdivisions, 1986 Census - 20% Sample Data

No.	Characteristics	Vanderhoof, DM	Whitefish Lake 6, R	Williams Prairie Meadow 1A, R	Moyenne 27, R	Capital Regional District †	Becher Bay 1, R †
						CD/DR	
DWELLING CHARACTERISTICS							
1.	Total number of occupied private dwellings.....	1,125	XXX	XXX	65	108,435	¶
2.	Average number of rooms per dwelling.....	6.3			6.2	5.7	
3.	Average value of dwelling(30).....	\$ 65,561			\$ -	\$ 103,720	
by period of construction							
4.	Before 1946.....	95			-	21,145	
5.	1946 - 1950.....	145			10	21,260	
6.	1951 - 1970.....	160			25	21,065	
7.	1971 - 1980.....	535			15	33,670	
8.	1981 - 1986(11).....	180			20	12,280	
9.	Dwellings with central heating(31) Total.....	980			30	103,245	
Dwellings by principal heating fuel							
10.	Gas(32).....	390			20	2,150	
11.	Electricity(33).....	295			-	46,370	
12.	Oil(34).....	140			5	51,225	
13.	Other fuels(35).....	295			40	8,685	
HOUSEHOLD CHARACTERISTICS							
14.	Total number of private households.....	1,125			65	108,435	
15.	Average number of persons per room.....	0.5			0.9	0.4	
16.	Tenant one-family households without additional persons(36).....	180			-	18,180	
17.	Average gross rent (monthly).....	\$ 399			\$ -	\$ 520	
18.	Gross rent >= 30% of household income(37).....	45			-	7,455	
19.	Owner one-family households without additional persons(36).....	620			-	47,610	
20.	Average major payments for owners (monthly) Owner's major payments >= 30% of household income(37).....	\$ 470			\$ -	\$ 513	
21.		60			-	6,910	
1985 INCOME CHARACTERISTICS							
Total income(38)							
by sex and income group							
22.	Males 15 years and over with income.....	1,135			110	86,125	
23.	Under \$1,000(39).....	60			5	2,815	
24.	\$ 1,000 - \$ 2,999.....	40			20	4,250	
25.	3,000 - 4,999.....	40			15	4,585	
26.	5,000 - 6,999.....	45			10	5,625	
27.	7,000 - 9,999.....	80			15	8,370	
28.	10,000 - 14,999.....	115			15	12,865	
29.	15,000 - 19,999.....	60			-	10,345	
30.	20,000 - 24,999.....	80			10	9,660	
31.	25,000 - 29,999.....	150			10	9,365	
32.	30,000 - 34,999.....	150			5	8,485	
33.	35,000 and over.....	320			10	18,740	
34.	Average income.....	\$ 24,559			\$ 12,915	\$ 23,044	
35.	Median income.....	\$ 27,111			\$ 7,749	\$ 18,580	
36.	Standard error of average income.....	\$ 936			\$ 2,373	\$ 131	
37.	Females 15 years and over with income.....	905			70	88,760	
38.	Under \$1,000(39).....	75			10	5,600	
39.	\$ 1,000 - \$ 2,999.....	90			15	7,925	
40.	3,000 - 4,999.....	125			15	8,705	
41.	5,000 - 6,999.....	85			15	9,595	
42.	7,000 - 9,999.....	135			15	16,860	
43.	10,000 - 14,999.....	125			5	16,165	
44.	15,000 - 19,999.....	120			-	12,820	
45.	20,000 - 24,999.....	60			-	9,950	
46.	25,000 - 29,999.....	50			-	4,605	
47.	30,000 - 34,999.....	20			-	2,660	
48.	35,000 and over.....	25			-	3,890	
49.	Average income.....	\$ 11,330			\$ 5,454	\$ 13,030	
50.	Median income.....	\$ 8,459			\$ 4,785	\$ 10,157	
51.	Standard error of average income.....	\$ 667			\$ 1,001	\$ 78	

See note(s) and footnote(s) on foldout at end of publication.

Certaines caractéristiques des divisions de recensement et subdivisions de recensement, ..
recensement de 1986 - données-échantillon (20%)

Becher Bay 2, R 1	Capital, Subd. A, SRD	Capital, Subd. B, SRD	Capital, Subd. C, SRD	Central Saanic, DM	Cole Bay 3, R	Caractéristiques	N°
						CARACTÉRISTIQUES DU LOGEMENT	
1	3,980	7,325	3,035	4,095	45	Nombre total de logements privés occupés.....	1.
	5.5	6.1	5.7	5.9	5.7	Nombre moyen de pièces par logement.....	2.
	\$ 108,934	\$ 83,437	\$ 74,859	\$ 114,611	\$ -	Valeur moyenne du logement (30).....	3.
						selon la période de construction	
	560	670	350	345	-	Avant 1946.....	4.
	445	1,500	330	380	5	1946 - 1960.....	5.
	670	1,375	470	670	10	1961 - 1970.....	6.
	1,490	2,545	1,395	1,950	20	1971 - 1980.....	7.
	820	1,245	495	745	10	1981 - 1986 (11).....	8.
						Logements avec chauffage central (31)	
	2,665	6,645	2,470	3,875	35	Total.....	9.
						Logements selon le principal combustible utilisé pour le chauffage	
	40	165	35	35	-	Gaz (32).....	10.
	1,470	3,005	1,155	2,140	20	Électricité (33).....	11.
	645	3,040	880	1,455	5	Huile (mazout) (34).....	12.
	1,825	1,120	970	460	15	Autres combustibles (35).....	13.
						CARACTÉRISTIQUES DU MÉNAGE	
	3,985	7,330	3,035	4,090	45	Nombre total de ménages privés.....	14.
	0.4	0.4	0.5	0.4	0.7	Nombre moyen de personnes par pièce.....	15.
						Ménages unifamiliaux locataires sans autres personnes (36)	
	410	1,145	460	535	-	Loyer brut moyen (mensuel).....	16.
	\$ 348	\$ 538	\$ 401	\$ 593	\$ -	Loyer brut >= 30% du revenu du ménage (37).....	17.
	190	455	230	215	-		18.
						Ménages unifamiliaux propriétaires sans autres personnes (36)	
	2,135	4,195	1,735	2,535	-	Principales dépenses moyennes de propriété (mensuelles).....	19.
	\$ 319	\$ 562	\$ 481	\$ 594	\$ -	Principales dépenses de propriété >= 30% du revenu du ménage (37).....	20.
	265	760	385	435	-		21.
						CARACTÉRISTIQUES DU REVENU - 1985	
						Revenu total (38)	
						selon le sexe et la tranche de revenu	
						Hommes de 15 ans et plus ayant un revenu.....	22.
	3,480	7,180	2,860	4,140	XXX	Moins de \$1,000 (39).....	23.
	125	215	100	100		\$ 1,000 - \$ 2,999.....	24.
	135	330	135	200		3,000 - 4,999.....	25.
	150	340	180	120		5,000 - 6,999.....	26.
	315	375	180	145		7,000 - 9,999.....	27.
	450	545	245	295		10,000 - 14,999.....	28.
	605	830	460	460		15,000 - 19,999.....	29.
	395	770	280	425		20,000 - 24,999.....	30.
	295	810	265	380		25,000 - 29,999.....	31.
	270	990	240	420		30,000 - 34,999.....	32.
	245	745	280	440		35,000 et plus.....	33.
	500	1,230	490	1,160		Revenu moyen.....	34.
	\$ 19,454	\$ 21,510	\$ 20,152	\$ 25,528		Revenu médian.....	35.
	\$ 14,564	\$ 20,852	\$ 17,312	\$ 24,273		Erreur type du revenu moyen.....	36.
	\$ 594	\$ 334	\$ 556	\$ 562			
						Femmes de 15 ans et plus ayant un revenu.....	37.
	3,350	6,305	2,390	3,890		Moins de \$1,000 (39).....	38.
	190	405	175	310		\$ 1,000 - \$ 2,999.....	39.
	280	510	265	265		3,000 - 4,999.....	40.
	370	600	295	350		5,000 - 6,999.....	41.
	460	650	260	345		7,000 - 9,999.....	42.
	610	910	445	570		10,000 - 14,999.....	43.
	565	985	315	625		15,000 - 19,999.....	44.
	330	970	270	480		20,000 - 24,999.....	45.
	270	720	230	405		25,000 - 29,999.....	46.
	85	260	45	240		30,000 - 34,999.....	47.
	60	115	50	160		35,000 et plus.....	48.
	135	165	45	130		Revenu moyen.....	49.
	\$ 11,353	\$ 12,268	\$ 10,857	\$ 13,112		Revenu médian.....	50.
	\$ 8,589	\$ 10,313	\$ 8,399	\$ 10,553		Erreur type du revenu moyen.....	51.
	\$ 361	\$ 236	\$ 423	\$ 333			

Voir note et renvoi(s) sur l'encart à la fin de la publication.

Selected Characteristics for Census Divisions and Census Subdivisions, 1986 Census - 20% Sample Data

No.	Characteristics	Vanderhoof, DM	Whitefish Lake 6, R	Williams Prairie Meadow 1A, R	Moyenne 27, R	Capital Regional District †	Becher Bay 1, R ††
						CD/DR	
1985 INCOME CHARACTERISTICS (concluded)							
by composition of total income (40)							
1.	Total.....	100.0%	XXX	XXX	100.0%	100.0%	††
2.	Employment income.....	81.8%			66.6%	67.2%	
3.	Government transfer payments.....	10.3%			32.3%	13.4%	
4.	Other income.....	7.9%			1.1%	19.4%	
Employment income (41)							
by sex and work activity in 1985							
Males							
5.	Worked full year, full time (42).....	480			30	38,400	
6.	Average employment income.....	\$ 30,848			\$ 23,056	\$ 29,879	
7.	Standard error of average employment income.....	\$ 1,167			\$ 2,705	\$ 188	
8.	Worked part year or part time (43).....	485			40	32,050	
9.	Average employment income.....	\$ 17,988			\$ 7,645	\$ 13,653	
10.	Standard error of average employment income.....	\$ 1,396			\$ 3,846	\$ 196	
Females							
11.	Worked full year, full time (42).....	205			5	22,710	
12.	Average employment income.....	\$ 19,590			\$ 18,346	\$ 19,776	
13.	Standard error of average employment income.....	\$ 1,373			\$ 7,832	\$ 125	
14.	Worked part year or part time (43).....	430			20	36,855	
15.	Average employment income.....	\$ 7,479			\$ 3,103	\$ 8,120	
16.	Standard error of average employment income.....	\$ 717			\$ 1,019	\$ 81	
17.	Family income - All census families.....	895			60	73,085	
18.	Under \$5,000.....	30			5	1,990	
19.	\$ 5,000 - \$ 9,999.....	40			10	2,905	
20.	10,000 - 14,999.....	65			10	6,220	
21.	15,000 - 19,999.....	70			5	7,350	
22.	20,000 - 24,999.....	55			5	6,955	
23.	25,000 - 29,999.....	80			5	7,100	
24.	30,000 - 34,999.....	100			10	7,075	
25.	35,000 - 39,999.....	115			10	6,505	
26.	40,000 - 49,999.....	160			5	10,650	
27.	50,000 and over.....	180			5	16,330	
28.	Average income.....	\$ 35,910			\$ 23,568	\$ 36,935	
29.	Median income.....	\$ 35,457			\$ 20,999	\$ 32,795	
30.	Standard error of average income.....	\$ 1,266			\$ 3,936	\$ 193	
Incidence of low income (37)							
31.	All economic families.....	905			-	73,375	
32.	Low income economic families.....	140			-	9,315	
33.	Incidence of low income (44).....	14.9%			-	12.7%	
34.	All unattached individuals.....	270			-	42,720	
35.	Low income unattached individuals.....	100			-	16,345	
36.	Incidence of low income (44).....	36.3%			-	38.3%	
37.	Total population in private households.....	3,405			-	254,065	
38.	Persons in low income family units.....	545			-	44,960	
39.	Incidence of low income (44).....	16.0%			-	17.7%	
40.	Household income - All private households.....	1,120			65	109,435	
41.	Under \$5,000.....	55			-	4,780	
42.	\$ 5,000 - \$ 9,999.....	85			5	11,760	
43.	10,000 - 14,999.....	100			15	12,540	
44.	15,000 - 19,999.....	75			5	12,045	
45.	20,000 - 24,999.....	65			10	10,720	
46.	25,000 - 29,999.....	105			5	9,900	
47.	30,000 - 34,999.....	85			10	9,015	
48.	35,000 - 39,999.....	140			5	7,660	
49.	40,000 - 49,999.....	180			5	12,310	
50.	50,000 and over.....	230			10	18,710	
51.	Average income.....	\$ 34,733			\$ 27,615	\$ 31,463	
52.	Median income.....	\$ 34,381			\$ 22,749	\$ 26,401	
53.	Standard error of average income.....	\$ 1,252			\$ 4,947	\$ 154	

See note(s) and footnote(s) on foldout at end of publication.

Certaines caractéristiques des divisions de recensement et subdivisions de recensement,
recensement de 1986 - données-échantillon (20%)

Becher Bay 2. R 11	Capital, Subd. A, SRD	Capital, Subd. B, SRD ■	Capital, Subd. C, SRD	Central Saanich, DM	Cole Bay 3, R	Caractéristiques	N°
						CARACTÉRISTIQUES DU REVENU - 1985 (fin)	
						selon la composition du revenu total (40)	
	100.0%	100.0%	100.0%	100.0%	XXX	Total.....	1.
	53.6%	76.8%	68.1%	73.9%		Revenu d'emploi.....	2.
	18.7%	12.3%	17.6%	9.3%		Transferts gouvernementaux.....	3.
	27.7%	10.9%	14.3%	16.7%		Autres revenus.....	4.
						Revenu d'emploi (41)	
						selon le sexe et le travail en 1985	
						Hommes	
	795	3,175	885	2,075		Travaillé toute l'année à plein temps (42).....	5.
\$	25,796	\$ 27,310	\$ 26,733	\$ 30,456		Revenu moyen d'emploi.....	6.
\$	1,445	\$ 399	\$ 930	\$ 643		Erreur type du revenu moyen d'emploi.....	7.
	1,255	2,475	1,070	1,205		Travaillé une partie de l'année ou à temps partiel (43).....	8.
\$	13,973	\$ 14,230	\$ 16,109	\$ 14,246		Revenu moyen d'emploi.....	9.
\$	814	\$ 497	\$ 909	\$ 976		Erreur type du revenu moyen d'emploi.....	10.
						Femmes	
	450	1,770	480	1,055		Travaillé toute l'année à plein temps (42).....	11.
\$	15,788	\$ 19,217	\$ 18,016	\$ 20,158		Revenu moyen d'emploi.....	12.
\$	978	\$ 375	\$ 866	\$ 524		Erreur type du revenu moyen d'emploi.....	13.
	1,210	2,690	980	1,655		Travaillé une partie de l'année ou à temps partiel (43).....	14.
\$	8,507	\$ 8,021	\$ 7,374	\$ 7,857		Revenu moyen d'emploi.....	15.
\$	588	\$ 271	\$ 416	\$ 353		Erreur type du revenu moyen d'emploi.....	16.
						Revenu de la famille -	
	2,830	5,895	2,365	3,445		Toutes les familles de recensement.....	17.
	105	205	90	55		Moins de \$5,000.....	18.
	175	205	175	90		\$ 5,000 - \$ 9,999.....	19.
	435	475	265	130		10,000 - 14,999.....	20.
	405	575	320	265		15,000 - 19,999.....	21.
	275	545	270	320		20,000 - 24,999.....	22.
	290	615	255	350		25,000 - 29,999.....	23.
	245	630	200	310		30,000 - 34,999.....	24.
	190	615	235	315		35,000 - 39,999.....	25.
	305	1,040	295	545		40,000 - 49,999.....	26.
	415	990	270	1,055		50,000 et plus.....	27.
\$	30,183	\$ 33,514	\$ 29,188	\$ 40,347		Revenu moyen.....	28.
\$	25,342	\$ 32,857	\$ 26,469	\$ 38,335		Revenu médian.....	29.
\$	853	\$ 455	\$ 740	\$ 724		Erreur type du revenu moyen.....	30.
						Fréquence des unités à faible revenu (37)	
	2,835	5,860	2,370	3,460		Toutes les familles économiques.....	31.
	425	745	410	285		Familles économiques à faible revenu.....	32.
	15.0%	12.7%	17.4%	6.3%		Fréquence des unités à faible revenu (44).....	33.
	1,350	1,945	845	825		Toutes les personnes seules.....	34.
	350	800	335	135		Personnes seules à faible revenu.....	35.
	25.8%	41.2%	39.4%	16.7%		Fréquence des unités à faible revenu (44).....	36.
	8,890	19,905	8,010	11,315		Population totale dans les ménages privés.....	37.
	1,680	3,210	1,605	1,050		Personnes dans les unités familiales à faible revenu.....	38.
	18.9%	16.1%	20.0%	9.3%		Fréquence des unités à faible revenu (44).....	39.
						Revenu des ménages - Tous les ménages privés....	40.
	185	375	185	70		Moins de \$5,000.....	41.
	660	460	295	220		\$ 5,000 - \$ 9,999.....	42.
	640	630	360	205		10,000 - 14,999.....	43.
	545	740	345	370		15,000 - 19,999.....	44.
	350	715	365	395		20,000 - 24,999.....	45.
	330	760	295	405		25,000 - 29,999.....	46.
	260	705	250	370		30,000 - 34,999.....	47.
	220	680	280	360		35,000 - 39,999.....	48.
	325	1,165	340	580		40,000 - 49,999.....	49.
	460	1,090	325	1,120		50,000 et plus.....	50.
\$	25,816	\$ 31,398	\$ 27,586	\$ 38,169		Revenu moyen.....	51.
\$	19,299	\$ 29,907	\$ 24,587	\$ 35,161		Revenu médian.....	52.
\$	686	\$ 424	\$ 654	\$ 690		Erreur type du revenu moyen.....	53.

Voir nota et renvoi(s) sur l'encart à la fin de la publication.

Selected Characteristics for Census Divisions and Census Subdivisions, 1986 Census - 20% Sample Data

No.	Characteristics	Colwood, C #	East Saanich 2, R	Esquimalt, DM	Esquimalt, R #	Galiano Island 9, R	Gordon River 2, R
POPULATION CHARACTERISTICS							
1.	Total population (including institutional residents).....	11,545	410	15,970	¶	20	75
2.	Total population (non-institutional) (1).....	11,430	310	15,765		XXX	75
by home language							
3.	Single responses.....	11,235	310	15,385			70
4.	English.....	11,065	310	14,805			75
5.	French.....	125	-	305			-
6.	Non-official languages.....	45	-	280			-
7.	Chinese.....	-	-	45			-
8.	Punjabi.....	30	-	80			-
9.	German.....	-	-	40			-
10.	Italian.....	-	-	-			-
11.	Portuguese.....	-	-	20			-
12.	Other languages.....	10	-	85			-
13.	Multiple responses.....	200	-	375			-
by official language							
14.	English only.....	10,725	300	14,320			75
15.	French only.....	-	-	40			-
16.	Both English and French.....	670	15	1,370			-
17.	Neither English nor French.....	35	-	35			-
by ethnic origin							
18.	Single origins.....	6,065	285	9,620			70
19.	British (2).....	4,590	90	6,385			-
20.	French (3).....	350	-	810			-
21.	German.....	270	-	495			-
22.	Chinese.....	20	-	125			-
23.	South Asian.....	80	-	125			-
24.	Dutch (Netherlands).....	135	-	260			-
25.	Aboriginal peoples.....	20	185	255			75
26.	Other single origins.....	600	5	1,170			-
27.	Multiple origins (4).....	5,365	25	6,145			5
by citizenship							
28.	Canadian citizenship (5).....	11,225	295	15,470			75
29.	Citizenship other than Canadian (6).....	210	10	295			-
by place of birth							
30.	Non-immigrant population (7).....	10,075	290	13,545			75
31.	Born in province of residence.....	5,635	210	6,465			75
32.	Immigrant population.....	1,360	25	2,220			-
33.	United States of America.....	150	-	225			-
34.	Other Americas (8).....	50	-	35			-
35.	United Kingdom.....	640	15	1,060			-
36.	Other Europe (9).....	400	-	605			-
37.	Africa.....	20	-	15			-
38.	Asia.....	55	-	225			-
39.	Other (10).....	25	5	65			-
40.	Total immigrant population.....	1,355	20	2,220			-
by period of immigration							
41.	Before 1946.....	205	-	590			-
42.	1946 - 1966.....	640	10	970			-
43.	1967 - 1977.....	425	5	460			-
44.	1978 - 1982.....	85	-	165			-
45.	1983 - 1985 (11).....	5	5	40			-
by age at immigration							
46.	0 - 4 years.....	285	-	575			-
47.	5 - 19 years.....	455	-	550			-
48.	20 years and over.....	610	25	1,095			-
49.	Total population 5 years and over.....	10,340	290	14,685			65
by mobility status							
50.	Non-movers.....	5,075	155	5,495			55
51.	Movers.....	5,265	135	9,190			10
52.	Non-migrants (12).....	2,715	35	4,625			-
53.	Migrants (13).....	2,555	95	4,565			5
54.	From same census division.....	285	55	335			5
55.	From same province.....	695	40	1,250			-
56.	From different province.....	1,380	-	2,735			-
57.	From outside Canada.....	190	5	240			-

See note(s) and footnote(s) on foldout at end of publication.

Certaines caractéristiques des divisions de recensement et subdivisions de recensement,
recensement de 1986 - données-échantillon (20%)

Mayne Island 6, R 11	Metchosin, DM	New Songhees 1A, R	North Saanich, DM	Oak Bay, DM	Pacheena 1, R	Caractéristiques	N°
						CARACTÉRISTIQUES DE LA POPULATION	
11	3,675	1,470	7,250	17,065	-	Population totale (y compris les pensionnaires d'institution).....	1.
	3,530	1,445	7,240	16,720	XXX	Population totale (sauf les pensionnaires d'institution) (1).....	2.
						selon la langue parlée à la maison	
	3,455	1,425	7,165	16,380		Réponses uniques.....	3.
	3,420	1,380	7,075	16,140		Anglais.....	4.
	10	40	10	20		Français.....	5.
	20	5	80	220		Langues non officielles.....	6.
	5	-	-	55		Chinois.....	7.
	-	-	-	-		Pendjabi.....	8.
	-	-	15	40		Allemand.....	9.
	-	-	-	-		Italien.....	10.
	-	-	25	-		Portugais.....	11.
	15	5	40	125		Autres langues.....	12.
	75	15	75	345		Réponses multiples.....	13.
						selon la langue officielle	
	3,310	1,355	6,525	15,005		Anglais seulement.....	14.
	-	-	5	-		Français seulement.....	15.
	220	80	695	1,680		Anglais et français.....	16.
	-	-	10	35		Ni l'anglais ni le français.....	17.
						selon l'origine ethnique	
	2,130	1,070	4,125	10,095		Origines uniques.....	18.
	1,500	515	3,085	8,005		Britannique (2).....	19.
	65	65	100	200		Français (3).....	20.
	175	30	255	335		Allemand.....	21.
	15	5	25	245		Chinois.....	22.
	-	5	5	10		Origines sud-asiatiques.....	23.
	115	15	160	225		Hollandais (Néerlandais).....	24.
	5	365	-	20		Autochtones.....	25.
	255	75	485	1,065		Autres origines uniques.....	26.
	1,400	370	3,115	6,625		Origines multiples (4).....	27.
						selon la citoyenneté	
	3,405	1,420	6,965	15,835		Citoyenneté canadienne (5).....	28.
	120	25	275	890		Citoyenneté autre que canadienne (6).....	29.
						selon le lieu de naissance	
	2,995	1,260	5,670	12,300		Population non immigrante (7).....	30.
	1,910	635	3,260	6,850		Née dans la province de résidence.....	31.
	535	180	1,570	4,420		Population immigrante.....	32.
	65	20	170	575		États-Unis d'Amérique.....	33.
	15	5	40	160		Autres Amériques (8).....	34.
	250	115	775	2,585		Royaume-Uni.....	35.
	175	45	420	690		Autres Europes (9).....	36.
	-	-	5	75		Afrique.....	37.
	10	-	100	255		Asie.....	38.
	10	5	60	80		Autres (10).....	39.
	535	185	1,570	4,420		Population immigrante totale.....	40.
						selon la période d'immigration	
	75	45	260	1,240		Avant 1946.....	41.
	310	100	875	1,915		1946 - 1965.....	42.
	65	25	295	890		1967 - 1977.....	43.
	60	5	110	275		1978 - 1982.....	44.
	20	5	30	110		1983 - 1986 (11).....	45.
						selon l'âge à l'immigration	
	65	45	260	665		0 - 4 ans.....	46.
	110	45	370	1,200		5 - 19 ans.....	47.
	365	90	935	2,560		20 ans et plus.....	48.
	3,250	1,335	6,860	16,065		Population totale de 5 ans et plus.....	49.
						selon la mobilité	
	1,895	530	4,005	9,700		Personnes n'ayant pas déménagé.....	50.
	1,350	805	2,855	6,360		Personnes ayant déménagé.....	51.
	810	415	1,185	3,925		Non-migrants (12).....	52.
	540	395	1,670	2,435		Migrants (13).....	53.
	130	50	625	265		De la même division de recensement.....	54.
	220	150	470	1,015		De la même province.....	55.
	155	185	445	770		D'une province différente.....	56.
	45	5	125	390		De l'extérieur du Canada.....	57.

Voir nota et renvoi(s) sur l'encart à la fin de la publication.

Selected Characteristics for Census Divisions and Census Subdivisions, 1986 Census - 20% Sample Data

No.	Characteristics	Colwood, C ■	East Saanich 2, R	Esquimalt, DM	Esquimalt, R ¶	Galiano Island 9, R	Gordon River 2, R
POPULATION CHARACTERISTICS (continued)							
1.	Total population 15 years and over.....	8,475	225	13,380	¶	XXX	50
by highest level of schooling							
2.	Less than Grade 9 (14).....	470	25	1,165			15
3.	Grades 9-13 - Without secondary certificate...	3,045	90	4,365			20
4.	- With secondary certificate.....	1,205	20	1,955			5
5.	Trades certificate or diploma.....	350	15	510			5
Other non-university education only (15)							
6.	- Without certificate.....	700	25	1,140			-
7.	- With certificate (16).....	1,430	40	2,155			-
8.	University (17) - Without degree.....	835	-	1,290			-
9.	- With degree.....	445	-	795			-
by sex and major field of study							
10.	Males with postsecondary (18) qualifications...	1,390	45	2,335			5
Educational, recreational and counselling services.....							
11.		50	5	70			-
12.	Fine and applied arts.....	75	-	85			-
13.	Humanities and related fields.....	60	-	115			-
14.	Social sciences and related fields.....	95	-	245			-
15.	Commerce, management and business admin.	145	-	250			-
Agricultural and biological sciences/technologies.....							
16.		100	10	215			-
17.	Engineering and applied sciences.....	30	-	135			-
Engineering and applied science technologies and trades.....							
18.		740	30	1,040			-
19.	Health professions, sciences and tech.	50	-	95			-
20.	Mathematics and physical sciences.....	25	-	70			5
21.	All other (19).....	10	-	5			-
22.	Females with postsecondary (18) qualifications.	1,250	15	1,765			-
Educational, recreational and counselling services.....							
23.		165	-	225			-
24.	Fine and applied arts.....	120	-	140			-
25.	Humanities and related fields.....	60	-	80			-
26.	Social sciences and related fields.....	35	-	95			-
27.	Commerce, management and business admin.	415	-	660			-
Agricultural and biological sciences/technologies.....							
28.		55	-	80			-
29.	Engineering and applied sciences.....	-	-	-			-
Engineering and applied science technologies and trades.....							
30.		30	5	70			-
31.	Health professions, sciences and tech.	325	10	375			-
32.	Mathematics and physical sciences.....	40	-	25			-
33.	All other (19).....	20	-	-			-
by labour force activity							
34.	Males - 15 years and over.....	4,205	110	6,945			25
35.	In the labour force.....	3,325	70	5,445			20
36.	Employed.....	3,085	55	4,875			15
37.	Unemployed.....	245	15	575			-
38.	Participation rate.....	79.1	63.6	78.4			80.0
39.	Married (excludes separated).....	85.4	64.3	72.6			66.7
40.	Unemployment rate.....	7.4	21.4	10.6			-
41.	Females - 15 years and over.....	4,275	110	6,435			25
42.	In the labour force.....	2,620	40	3,455			5
43.	Employed.....	2,255	30	2,925			5
44.	Unemployed.....	370	15	525			5
45.	Participation rate.....	61.3	36.4	53.7			20.0
46.	Married (excludes separated).....	62.4	33.3	53.6			33.3
47.	Unemployment rate.....	14.1	37.5	15.2			100.0
48.	Both sexes - Participation rate.....	70.2	51.1	66.5			60.0
49.	15-24 years.....	64.7	40.0	81.6			50.0
50.	25 years and over.....	71.7	53.8	61.1			50.0
51.	Married (excludes separated).....	73.9	48.3	63.1			75.0
52.	Unemployment rate.....	10.3	30.4	12.4			33.3
53.	15-24 years.....	17.0	-	15.2			50.0
54.	25 years and over.....	8.7	28.6	10.9			33.3

See note(s) and footnote(s) on foldout at end of publication.

Certaines caractéristiques des divisions de recensement et subdivisions de recensement,
recensement de 1986 - données-échantillon (20%)

Mayne Island 6, R 11	Metchosin, DM	New Songhees 1A, R	North Saanich, DM	Oak Bay, DM	Pacheena 1, R	Caractéristiques	N°
						CARACTÉRISTIQUES DE LA POPULATION (suite)	
11	2,690	1,190	5,950	14,380	XXX	Population totale de 15 ans et plus.....	1.
	155	170	305	620		selon le plus haut niveau de scolarité atteint	
	885	470	1,505	3,175		N'ayant pas atteint la 9e année(14).....	2.
	295	95	650	1,370		9e-13e année - Sans certificat d'études	
	95	40	150	375		secondaires.....	3.
	135	90	420	960		- Avec certificat d'études	
	490	190	1,045	1,880		secondaires.....	4.
	300	100	930	2,495		Certificat ou diplôme d'une école de métiers.	5.
	325	40	950	3,500		Autres études non universitaires	
						seulement(15)	
						- Sans certificat.....	6.
						- Avec certificat(16).....	7.
						Études universitaires(17) - Sans grade.....	8.
						- Avec grade.....	9.
						selon le sexe et le principal domaine d'études	
	605	155	1,410	3,465		Hommes ayant terminé des études	
						postsecondaires(18).....	10.
	30	-	95	225		Enseignement, loisirs et orientation.....	11.
	15	10	45	110		Beaux-arts et arts appliqués.....	12.
	15	10	55	250		Lettres, sciences humaines et disciplines	
	45	5	115	615		connexes.....	13.
	40	15	210	515		Sciences sociales et disciplines connexes...	14.
	55	10	70	200		Commerce, gestion et admin. des affaires....	15.
	25	5	130	270		Sciences et techniques agricoles et	
	330	85	510	645		biologiques.....	16.
	25	10	65	400		Génie et sciences appliquées.....	17.
	30	-	105	225		Techniques et métiers du génie et des	
	5	-	10	10		sciences appliquées.....	18.
						Professions, sciences et techn. de la santé.	19.
						Mathématiques et sciences physiques.....	20.
						Autres disciplines(19).....	21.
	465	160	1,220	3,420		Femmes ayant terminé des études	
						postsecondaires(18).....	22.
	85	10	240	680		Enseignement, loisirs et orientation.....	23.
	30	15	80	215		Beaux-arts et arts appliqués.....	24.
	40	5	80	355		Lettres, sciences humaines et disciplines	
	45	10	130	345		connexes.....	25.
	95	85	260	675		Sciences sociales et disciplines connexes...	26.
	35	10	75	130		Commerce, gestion et admin. des affaires....	27.
	-	-	-	15		Sciences et techniques agricoles et	
	10	10	10	50		biologiques.....	28.
	125	25	315	855		Génie et sciences appliquées.....	29.
	10	-	35	95		Techniques et métiers du génie et des	
	-	-	-	5		sciences appliquées.....	30.
						Professions, sciences et techn. de la santé.	31.
						Mathématiques et sciences physiques.....	32.
						Autres disciplines(19).....	33.
						selon l'activité	
	1,360	575	2,940	6,285		Hommes - 15 ans et plus.....	34.
	1,000	350	2,030	3,835		faisant partie de la population active.....	35.
	870	280	1,895	3,520		Occupés.....	36.
	130	70	135	315		En chômage.....	37.
	73.5	60.9	69.0	61.0		Taux d'activité.....	38.
	80.6	64.6	69.4	60.4		Mariés (ne comprend pas les séparés).....	39.
	13.0	20.0	6.7	8.2		Taux de chômage.....	40.
	1,330	620	3,015	8,090		Femmes - 15 ans et plus.....	41.
	805	280	1,580	3,425		faisant partie de la population active.....	42.
	745	220	1,450	3,085		Occupées.....	43.
	60	65	125	340		En chômage.....	44.
	60.5	45.2	52.4	42.3		Taux d'activité.....	45.
	60.1	40.7	53.0	44.9		Mariées (ne comprend pas les séparées)....	46.
	7.5	23.2	7.9	9.9		Taux de chômage.....	47.
	67.1	52.7	60.5	50.5		Les deux sexes - Taux d'activité.....	48.
	61.6	67.4	65.2	69.4		15-24 ans.....	49.
	68.3	50.0	59.9	47.8		25 ans et plus.....	50.
						Marié(e)s (ne comprend pas les	
	70.6	52.8	61.4	52.6		séparé(e)s).....	51.
	10.2	21.4	7.5	9.0		Taux de chômage.....	52.
	21.3	37.9	12.4	15.5		15-24 ans.....	53.
	8.0	16.3	6.5	7.7		25 ans et plus.....	54.

Voir nota et renvoi(s) sur l'encart à la fin de la publication.

Selected Characteristics for Census Divisions and Census Subdivisions, 1986 Census - 20% Sample Data

No.	Characteristics	Colwood, C ■	East Saanich 2, R	Esquimalt, DM	Esquimalt, R ¶	Galiano Island 9, R	Gordon River 2, R
POPULATION CHARACTERISTICS (concluded)							
1.	Total labour force 15 years and over.....	5,955	115	8,895	¶	XXX	25
2.	Not applicable (20).....	165	5	265			5
by industry divisions (21)							
3.	All industries (22).....	5,780	110	8,630			20
4.	Primary industries (Divisions A,B,C and D)...	180	15	135			10
5.	Manufacturing industries (Division E).....	355	-	475			5
6.	Construction industries (Division F).....	325	5	285			-
7.	Transportation, storage, communication and other utility industries (Divisions G and H).....	365	10	365			-
8.	Trade industries (Divisions I and J).....	930	5	1,135			-
9.	Finance, insurance and real estate industries (Divisions K and L).....	205	-	300			-
10.	Government service industries (Division N)...	1,655	35	3,360			5
11.	Other service industries (Divisions M, O, P, Q and R).....	1,770	40	2,580			10
by sex and occupation major groups (21)							
12.	Males - All occupations (22).....	3,265	70	5,350			20
13.	Managerial, administrative and related occupations.....	290	-	345			-
14.	Teaching and related occupations.....	80	-	75			-
15.	Occupations in medicine and health.....	45	-	50			-
16.	Technological, social, religious, artistic and related occupations (23).....	195	15	280			5
17.	Clerical and related occupations.....	200	-	340			-
18.	Sales occupations.....	250	5	300			-
19.	Service occupations.....	1,035	10	2,395			-
20.	Primary occupations (24).....	180	5	200			10
21.	Processing occupations.....	60	-	105			-
22.	Machining, product fabricating, assembling and repairing occupations (25).....	330	5	400			-
23.	Construction trades occupations.....	275	10	275			-
24.	Transport equipment operating occupations...	185	-	360			-
25.	Other (26).....	130	20	220			5
26.	Females - All occupations (22).....	2,525	35	3,280			10
27.	Managerial, administrative and related occupations.....	165	-	160			-
28.	Teaching and related occupations.....	65	5	85			5
29.	Occupations in medicine and health.....	245	5	305			-
30.	Technological, social, religious, artistic and related occupations (23).....	80	5	140			-
31.	Clerical and related occupations.....	1,045	10	1,295			-
32.	Sales occupations.....	320	-	335			-
33.	Service occupations.....	475	5	825			-
34.	Primary occupations (24).....	20	10	10			-
35.	Processing occupations.....	25	-	5			-
36.	Machining, product fabricating, assembling and repairing occupations (25).....	20	-	45			-
37.	Construction trades occupations.....	5	-	10			-
38.	Transport equipment operating occupations...	15	-	20			-
39.	Other (26).....	35	-	50			-
by sex and class of worker							
40.	Males - All classes of worker (22) (27).....	3,265	75	5,350			15
41.	Paid workers (28).....	3,070	70	5,180			15
42.	Self-employed (29).....	190	5	165			-
43.	Females - All classes of worker (22) (27).....	2,520	35	3,280			5
44.	Paid workers (28).....	2,400	35	3,185			5
45.	Self-employed (29).....	120	-	95			-

See note(s) and footnote(s) on foldout at end of publication.

**Certaines caractéristiques des divisions de recensement et subdivisions de recensement,
recensement de 1986 - données-échantillon (20%)**

Mayne Island 6, R 4	Metchosin, DM	New Songhees 1A, R	North Saanich, DM	Oak Bay, DM	Pacheena 1, R	Caractéristiques	N°
						CARACTÉRISTIQUES DE LA POPULATION (fin)	
4	1,805	630	3,605	7,260	XXX	Population active totale de 15 ans et plus.....	1.
	35	45	50	170		Sans objet (20).....	2.
	1,765	585	3,555	7,085		selon les divisions d'industries (21)	
	175	20	275	135		Toutes les industries (22).....	3.
	95	40	235	245		Industries primaires (divisions A, B, C et D).....	4.
	175	5	335	200		Industries manufacturières (division E).....	5.
						Industries de la construction (division F).....	6.
	75	25	295	320		Industries du transport, de l'entreposage, des communications et autres services publics (divisions G et H).....	7.
	250	115	410	985		Industries du commerce (divisions I et J).....	8.
	30	15	180	560		Industries des finances, des assurances et des agences immobilières (div. K et L).....	9.
	290	180	370	1,095		Industries des services gouvernementaux (division N).....	10.
	680	180	1,460	3,545		Autres industries de services (divisions M, O, P, Q et R).....	11.
						selon le sexe et les grands groupes de professions (21)	
	960	335	2,020	3,750		Hommes - Toutes les professions (22).....	12.
	85	20	420	850		Directeurs, gérants, administrateurs et personnel assimilé.....	13.
	45	-	75	280		Enseignants et personnel assimilé.....	14.
	25	10	35	300		Médecine et santé.....	15.
						Professions technologiques, sociales, religieuses, artistiques et personnel assimilé (23).....	16.
	100	30	250	590		Employés de bureau et trav. assimilés.....	17.
	25	15	80	220		Travailleurs spécialisés dans la vente.....	18.
	70	35	205	490		Travailleurs spécialisés dans les services.....	19.
	155	115	150	400		Travailleurs du secteur primaire (24).....	20.
	100	25	170	120		Travailleurs des industries de transformation.....	21.
	10	5	10	45		Usineurs, travailleurs spécialisés dans la fabrication, le montage et la réparation de produits (25).....	22.
	105	25	175	135		Travailleurs du bâtiment.....	23.
	155	20	245	120		Personnel d'exploitation des transports.....	24.
	65	10	150	110		Autres (26).....	25.
	20	25	35	85			
	805	255	1,540	3,335		Femmes - Toutes les professions (22).....	26.
	35	15	140	345		Directeurs, gérants, administrateurs et personnel assimilé.....	27.
	60	-	120	325		Enseignants et personnel assimilé.....	28.
	65	25	230	465		Médecine et santé.....	29.
						Professions technologiques, sociales, religieuses, artistiques et personnel assimilé (23).....	30.
	85	20	120	290		Employés de bureau et trav. assimilés.....	31.
	260	65	475	940		Travailleurs spécialisés dans la vente.....	32.
	65	55	135	465		Travailleurs spécialisés dans les services.....	33.
	140	45	230	435		Travailleurs du secteur primaire (24).....	34.
	45	10	35	25		Travailleurs des industries de transformation.....	35.
	5	5	5	10		Usineurs, travailleurs spécialisés dans la fabrication, le montage et la réparation de produits (25).....	36.
	5	-	30	30		Travailleurs du bâtiment.....	37.
	5	-	5	-		Personnel d'exploitation des transports.....	38.
	10	5	10	5		Autres (26).....	39.
	10	10	5	15			
						selon le sexe et la catégorie de travailleurs	
	960	335	2,015	3,750		Hommes - Toutes les catégories de travailleurs (22) (27).....	40.
	805	320	1,800	3,235		Travailleurs rémunérés (28).....	41.
	145	10	215	515		Travailleurs autonomes (29).....	42.
						Femmes - Toutes les catégories de travailleuses (22) (27).....	43.
	805	255	1,540	3,340		Travailleuses rémunérées (28).....	44.
	745	250	1,400	3,125		Travailleuses autonomes (29).....	45.
	45	5	110	195			

Voir nota et renvois (s) sur l'encart à la fin de la publication.

Selected Characteristics for Census Divisions and Census Subdivisions, 1986 Census - 20% Sample Data

No.	Characteristics	Colwood, C ■	East Saanich 2, R	Esquimalt, DM	Esquimalt, R ¶	Galiano Island 9, R	Gordon River 2, R
DWELLING CHARACTERISTICS							
1.	Total number of occupied private dwellings.....	3,655	105	6,605	¶	XXX	20
2.	Average number of rooms per dwelling.....	6.9	5.1	5.0			5.6
3.	Average value of dwelling (30).....	\$ 90,490	\$ -	\$ 86,047			\$ -
by period of construction							
4.	Before 1946.....	210	5	1,010			-
5.	1946 - 1960.....	695	10	1,565			-
6.	1961 - 1970.....	945	5	1,520			5
7.	1971 - 1980.....	1,215	40	2,245			5
8.	1981 - 1986 (11).....	595	40	270			-
9.	Dwellings with central heating (31) Total.....	3,445	85	6,375			10
Dwellings by principal heating fuel							
10.	Gas (32).....	10	-	135			-
11.	Electricity (33).....	1,345	60	2,985			5
12.	Oil (34).....	1,880	25	3,265			5
13.	Other fuels (35).....	430	15	230			10
HOUSEHOLD CHARACTERISTICS							
14.	Total number of private households.....	3,660	105	6,605			20
15.	Average number of persons per room.....	0.5	0.5	0.4			0.7
Tenant one-family households without additional persons (36)							
16.	Average gross rent (monthly).....	\$ 810	\$ -	\$ 1,890			\$ -
17.	Gross rent >= 30% of household income (37).....	\$ 557	\$ -	\$ 474			\$ -
18.	Owner one-family households without additional persons (36).....	2,210	-	1,945			-
20.	Average major payments for owners (monthly).....	\$ 578	\$ -	\$ 465			\$ -
21.	Owner's major payments >= 30% of household income (37).....	390	-	285			-
1985 INCOME CHARACTERISTICS							
Total income (38)							
by sex and income group							
22.	Males 15 years and over with income.....	3,830	115	6,675			XXX
23.	Under \$1,000 (39).....	155	5	130			
24.	\$ 1,000 - \$ 2,999.....	125	5	220			
25.	3,000 - 4,999.....	135	10	345			
26.	5,000 - 6,999.....	110	-	410			
27.	7,000 - 9,999.....	205	5	695			
28.	10,000 - 14,999.....	350	30	1,135			
29.	15,000 - 19,999.....	310	20	980			
30.	20,000 - 24,999.....	370	5	705			
31.	25,000 - 29,999.....	500	10	785			
32.	30,000 - 34,999.....	605	-	490			
33.	35,000 and over.....	975	15	790			
34.	Average income.....	\$ 25,056	\$ 15,215	\$ 19,689			
35.	Median income.....	\$ 27,123	\$ 14,499	\$ 16,759			
36.	Standard error of average income.....	\$ 484	\$ 2,136	\$ 372			
37.	Females 15 years and over with income.....	3,445	80	5,570			
38.	Under \$1,000 (39).....	350	10	355			
39.	\$ 1,000 - \$ 2,999.....	435	15	480			
40.	3,000 - 4,999.....	350	5	450			
41.	5,000 - 6,999.....	235	15	570			
42.	7,000 - 9,999.....	420	20	1,150			
43.	10,000 - 14,999.....	490	5	920			
44.	15,000 - 19,999.....	430	10	780			
45.	20,000 - 24,999.....	385	-	425			
46.	25,000 - 29,999.....	185	5	210			
47.	30,000 - 34,999.....	95	-	110			
48.	35,000 and over.....	65	-	110			
49.	Average income.....	\$ 11,553	\$ 7,936	\$ 11,629			
50.	Median income.....	\$ 9,369	\$ 6,582	\$ 9,278			
51.	Standard error of average income.....	\$ 336	\$ 1,436	\$ 258			

See note(s) and footnote(s) on foldout at end of publication.

Certaines caractéristiques des divisions de recensement et subdivisions de recensement, recensement de 1986 - données-échantillon (20%)

Mayne Island S, R ¶	Metchosin, DM	New Songhees 1A, R	North Saenich, DM	Oak Bay, DM	Pacheena 1, R	Caractéristiques	N°
						CARACTÉRISTIQUES DU LOGEMENT	
¶	1,170	630	2,680	7,425	XXX	Nombre total de logements privés occupés.....	1.
	7.2	4.6	7.3	6.3		Nombre moyen de pièces par logement.....	2.
\$	119,757	\$ -	\$ 151,240	\$ 138,479		Valeur moyenne du logement (30).....	3.
						selon la période de construction	
	110	15	340	2,985		Avant 1946.....	4.
	165	10	360	2,185		1946 - 1960.....	5.
	185	70	425	1,155		1961 - 1970.....	6.
	500	285	955	865		1971 - 1980.....	7.
	210	245	600	240		1981 - 1986 (11).....	8.
	890	595	2,445	7,270		Logements avec chauffage central (31) Total.....	9.
						Logements selon le principal combustible utilisé pour le chauffage	
	25	25	20	90		Gaz (32).....	10.
	385	220	1,400	2,120		Électricité (33).....	11.
	320	360	810	5,065		Huile (mazout) (34).....	12.
	440	30	445	160		Autres combustibles (35).....	13.
						CARACTÉRISTIQUES DU MÉNAGE	
	1,165	625	2,680	7,425		Nombre total de ménages privés.....	14.
	0.4	0.5	0.4	0.4		Nombre moyen de personnes par pièce.....	15.
	90	-	215	600		Ménages unifamiliaux locataires sans autres personnes (36).....	16.
\$	521	\$ -	\$ 603	\$ 651		Loyer brut moyen (mensuel).....	17.
	35	-	80	225		Loyer brut >= 30% du revenu du ménage (37).....	18.
	790	-	1,870	3,820		Ménages unifamiliaux propriétaires sans autres personnes (36).....	19.
\$	512	\$ -	\$ 545	\$ 569		Principales dépenses moyennes de propriété (mensuelles).....	20.
	110	-	255	405		Principales dépenses de propriété >= 30% du revenu du ménage (37).....	21.
						CARACTÉRISTIQUES DU REVENU - 1985	
						Revenu total (38)	
						selon le sexe et la tranche de revenu	
	1,260	545	2,785	5,965		Hommes de 15 ans et plus ayant un revenu.....	22.
	40	30	25	205		Moins de \$1,000 (39).....	23.
	70	15	115	305		\$ 1,000 - \$ 2,999.....	24.
	55	15	140	165		3,000 - 4,999.....	25.
	80	45	130	205		5,000 - 6,999.....	26.
	105	75	215	455		7,000 - 9,999.....	27.
	125	65	225	600		10,000 - 14,999.....	28.
	110	80	310	450		15,000 - 19,999.....	29.
	135	75	215	520		20,000 - 24,999.....	30.
	115	60	275	350		25,000 - 29,999.....	31.
	130	35	275	445		30,000 - 34,999.....	32.
	290	40	870	2,275		35,000 et plus.....	33.
\$	22,793	\$ 17,216	\$ 27,817	\$ 32,494		Revenu moyen.....	34.
\$	21,353	\$ 16,499	\$ 25,399	\$ 25,879		Revenu médian.....	35.
\$	899	\$ 938	\$ 824	\$ 824		Erreur type du revenu moyen.....	36.
	1,085	545	2,635	7,375		Femmes de 15 ans et plus ayant un revenu.....	37.
	75	40	240	325		Moins de \$1,000 (39).....	38.
	130	50	245	460		\$ 1,000 - \$ 2,999.....	39.
	110	95	220	640		3,000 - 4,999.....	40.
	100	65	280	595		5,000 - 6,999.....	41.
	95	90	365	1,320		7,000 - 9,999.....	42.
	190	100	350	1,065		10,000 - 14,999.....	43.
	135	40	350	775		15,000 - 19,999.....	44.
	145	50	235	760		20,000 - 24,999.....	45.
	65	5	120	420		25,000 - 29,999.....	46.
	20	10	80	280		30,000 - 34,999.....	47.
	25	5	140	730		35,000 et plus.....	48.
\$	11,938	\$ 9,728	\$ 12,624	\$ 16,571		Revenu moyen.....	49.
\$	10,662	\$ 7,818	\$ 9,580	\$ 11,316		Revenu médian.....	50.
\$	637	\$ 667	\$ 431	\$ 495		Erreur type du revenu moyen.....	51.

Voir nota et renvoi(s) sur l'encart à la fin de la publication.

Selected Characteristics for Census Divisions and Census Subdivisions, 1986 Census - 20% Sample Data

No.	Characteristics	Colwood, C ■	East Saanich 2. R	Esquimalt, DM	Esquimalt, R ¶	Galiano Island 9. R	Gordon River 2. R
1985 INCOME CHARACTERISTICS (concluded)							
by composition of total income (40)							
1.	Total.....	100.0%	100.0%	100.0%	¶	XXX	XXX
2.	Employment income.....	83.0%	52.9%	70.7%			
3.	Government transfer payments.....	8.9%	24.6%	15.0%			
4.	Other income.....	8.1%	22.5%	14.3%			
Employment income (41)							
by sex and work activity in 1985							
Males							
5.	Worked full year, full time (42).....	2,240	15	3,045			
6.	Average employment income.....	\$ 29,089	\$ 23,750	\$ 23,863			
7.	Standard error of average employment income.....	\$ 507	\$ 5,244	\$ 551			
8.	Worked part year or part time (43).....	1,080	50	2,265			
9.	Average employment income.....	\$ 14,536	\$ 8,875	\$ 12,132			
10.	Standard error of average employment income.....	\$ 804	\$ 2,615	\$ 455			
Females							
11.	Worked full year, full time (42).....	920	15	1,285			
12.	Average employment income.....	\$ 20,034	\$ 10,888	\$ 18,093			
13.	Standard error of average employment income.....	\$ 547	\$ 4,738	\$ 455			
14.	Worked part year or part time (43).....	1,610	35	1,900			
15.	Average employment income.....	\$ 7,368	\$ 4,761	\$ 7,379			
16.	Standard error of average employment income.....	\$ 354	\$ 1,050	\$ 296			
17.	Family income - All census families.....	3,260	80	4,165			
18.	Under \$5,000.....	75	-	160			
19.	\$ 5,000 - \$ 9,999.....	80	-	260			
20.	10,000 - 14,999.....	175	15	510			
21.	15,000 - 19,999.....	190	10	545			
22.	20,000 - 24,999.....	265	5	350			
23.	25,000 - 29,999.....	265	15	510			
24.	30,000 - 34,999.....	450	15	370			
25.	35,000 - 39,999.....	420	-	320			
26.	40,000 - 49,999.....	515	10	515			
27.	50,000 and over.....	815	-	620			
28.	Average income.....	\$ 37,968	\$ 23,661	\$ 31,177			
29.	Median income.....	\$ 36,444	\$ 22,749	\$ 27,292			
30.	Standard error of average income.....	\$ 660	\$ 2,537	\$ 701			
Incidence of low income (37)							
31.	All economic families.....	3,245	-	4,310			
32.	Low income economic families.....	335	-	865			
33.	Incidence of low income (44).....	10.4%	-	20.0%			
34.	All unattached individuals.....	560	-	2,875			
35.	Low income unattached individuals.....	180	-	1,140			
36.	Incidence of low income (44).....	32.0%	-	39.7%			
37.	Total population in private households.....	11,275	-	14,425			
38.	Persons in low income family units.....	1,370	-	3,605			
39.	Incidence of low income (44).....	12.2%	-	25.0%			
40.	Household income - All private households.....	3,660	100	6,610			
41.	Under \$5,000.....	110	10	370			
42.	\$ 5,000 - \$ 9,999.....	115	10	875			
43.	10,000 - 14,999.....	240	25	820			
44.	15,000 - 19,999.....	220	15	895			
45.	20,000 - 24,999.....	280	5	610			
46.	25,000 - 29,999.....	350	20	750			
47.	30,000 - 34,999.....	515	10	530			
48.	35,000 - 39,999.....	415	-	430			
49.	40,000 - 49,999.....	540	10	560			
50.	50,000 and over.....	870	-	765			
51.	Average income.....	\$ 36,796	\$ 19,685	\$ 26,916			
52.	Median income.....	\$ 35,025	\$ 15,874	\$ 22,671			
53.	Standard error of average income.....	\$ 638	\$ 2,337	\$ 519			

See note(s) and footnote(s) on foldout at end of publication.

**Certaines caractéristiques des divisions de recensement et subdivisions de recensement,
recensement de 1986 - données-échantillon (20%)**

Mayne Island 6, R 11	Metchosin, DM	New Songhees 1A, R	North Saanich, DM	Oak Bay, DM	Pacheena 1, R	Caractéristiques	N°
						CARACTÉRISTIQUES DU REVENU - 1985 (fin)	
						selon la composition du revenu total (40)	
11	100.0%	100.0%	100.0%	100.0%	XXX	Total.....	1.
	76.4%	63.7%	66.6%	54.3%		Revenu d'emploi.....	2.
	11.1%	21.1%	10.4%	11.6%		Transferts gouvernementaux.....	3.
	12.5%	15.2%	23.0%	34.1%		Autres revenus.....	4.
						Revenu d'emploi (41)	
						selon le sexe et le travail en 1985	
						Hommes	#
	480	200	1,190	2,110		Travaillé toute l'année à plein temps (42).....	5.
\$	31,607	\$ 24,360	\$ 32,858	\$ 39,682		Revenu moyen d'emploi.....	6.
\$	1,166	\$ 1,258	\$ 1,014	\$ 1,076		Erreur type du revenu moyen d'emploi.....	7.
	505	140	860	1,735		Travaillé une partie de l'année ou à temps partiel (43).....	8.
\$	14,101	\$ 9,661	\$ 16,512	\$ 21,453		Revenu moyen d'emploi.....	9.
\$	1,189	\$ 1,672	\$ 1,485	\$ 1,556		Erreur type du revenu moyen d'emploi.....	10.
						Femmes	
	275	85	530	1,180		Travaillé toute l'année à plein temps (42).....	11.
\$	19,006	\$ 19,020	\$ 21,915	\$ 23,228		Revenu moyen d'emploi.....	12.
\$	1,610	\$ 1,693	\$ 973	\$ 623		Erreur type du revenu moyen d'emploi.....	13.
	530	205	1,080	2,340		Travaillé une partie de l'année ou à temps partiel (43).....	14.
\$	7,984	\$ 7,587	\$ 6,998	\$ 9,350		Revenu moyen d'emploi.....	15.
\$	579	\$ 1,107	\$ 413	\$ 377		Erreur type du revenu moyen d'emploi.....	16.
						Revenu de la famille - Toutes les familles de recensement.....	17.
	1,005	495	2,310	4,810		Moins de \$5,000.....	18.
	25	35	25	70		\$ 5,000 - \$ 9,999.....	19.
	40	50	80	80		10,000 - 14,999.....	20.
	45	45	110	190		15,000 - 19,999.....	21.
	65	90	210	330		20,000 - 24,999.....	22.
	125	55	185	420		25,000 - 29,999.....	23.
	65	65	150	405		30,000 - 34,999.....	24.
	100	60	210	260		35,000 - 39,999.....	25.
	110	40	220	315		40,000 - 49,999.....	26.
	175	35	310	680		50,000 et plus.....	27.
	250	20	805	2,060		Revenu moyen.....	28.
\$	37,475	\$ 23,807	\$ 43,273	\$ 51,737		Revenu médian.....	29.
\$	37,277	\$ 22,454	\$ 39,390	\$ 44,384		Erreur type du revenu moyen.....	30.
\$	1,289	\$ 1,208	\$ 1,131	\$ 1,104		Fréquence des unités à faible revenu (37)	
	1,010	-	2,285	4,940		Toutes les familles économiques.....	31.
	90	-	125	235		Familles économiques à faible revenu.....	32.
	8.9%	-	5.4%	4.7%		Fréquence des unités à faible revenu (44).....	33.
	185	-	460	2,855		Toutes les personnes seules.....	34.
	60	-	100	1,055		Personnes seules à faible revenu.....	35.
	32.6%	-	21.7%	36.9%		Fréquence des unités à faible revenu (44).....	36.
	3,470	-	7,160	16,590		Population totale dans les ménages privés.....	37.
	400	-	515	1,775		Personnes dans les unités familiales à faible revenu.....	38.
	11.5%	-	7.2%	10.7%		Fréquence des unités à faible revenu (44).....	39.
						Revenu des ménages - Tous les ménages privés....	40.
	35	35	55	205		Moins de \$5,000.....	41.
	70	50	120	805		\$ 5,000 - \$ 9,999.....	42.
	75	70	190	645		10,000 - 14,999.....	43.
	80	130	250	560		15,000 - 19,999.....	44.
	120	80	235	665		20,000 - 24,999.....	45.
	100	85	170	565		25,000 - 29,999.....	46.
	120	65	240	325		30,000 - 34,999.....	47.
	120	45	245	425		35,000 - 39,999.....	48.
	180	40	300	890		40,000 - 49,999.....	49.
	265	30	865	2,340		50,000 et plus.....	50.
\$	35,939	\$ 23,673	\$ 41,101	\$ 42,406		Revenu moyen.....	51.
\$	34,249	\$ 21,624	\$ 36,729	\$ 34,314		Revenu médian.....	52.
\$	1,219	\$ 1,056	\$ 1,068	\$ 899		Erreur type du revenu moyen.....	53.

Voir nota et renvoi (s) sur l'encart à la fin de la publication.

Selected Characteristics for Census Divisions and Census Subdivisions, 1986 Census - 20% Sample Data

No.	Characteristics	Saanich, DM	Sidney, T	Sooke 1, R ¶	South Saanich 1, R ¶	Union Bay 4, R ¶	Victoria, C
POPULATION CHARACTERISTICS							
1.	Total population (including institutional residents).....	82,940	8,980	¶	¶	¶	66,305
2.	Total population (non-institutional) (1).....	81,860	8,860				63,840
by home language							
3.	Single responses.....	78,965	8,695				61,710
4.	English.....	75,445	8,560				58,640
5.	French.....	155	25				275
6.	Non-official languages.....	3,365	110				2,790
7.	Chinese.....	1,300	45				1,275
8.	Punjabi.....	490	-				290
9.	German.....	185	-				205
10.	Italian.....	105	-				135
11.	Portuguese.....	420	10				120
12.	Other languages.....	850	50				765
13.	Multiple responses.....	2,895	165				2,130
by official language							
14.	English only.....	76,180	8,325				57,645
15.	French only.....	15	-				50
16.	Both English and French.....	4,985	490				5,450
17.	Neither English nor French.....	675	45				690
by ethnic origin							
18.	Single origins.....	50,960	5,400				39,400
19.	British (2).....	32,955	4,205				25,370
20.	French (3).....	1,335	160				1,740
21.	German.....	2,835	250				1,830
22.	Chinese.....	2,655	55				2,100
23.	South Asian.....	1,705	5				705
24.	Dutch (Netherlands).....	1,670	140				995
25.	Aboriginal peoples.....	200	30				840
26.	Other single origins.....	7,595	550				5,825
27.	Multiple origins (4).....	30,900	3,460				24,435
by citizenship							
28.	Canadian citizenship (5).....	78,320	8,500				60,900
29.	Citizenship other than Canadian (6).....	3,535	365				2,945
by place of birth							
30.	Non-immigrant population (7).....	63,860	6,880				47,955
31.	Born in province of residence.....	38,965	3,655				25,360
32.	Immigrant population.....	17,995	1,985				15,885
33.	United States of America.....	1,700	200				1,780
34.	Other Americas (8).....	330	50				320
35.	United Kingdom.....	6,995	1,210				7,065
36.	Other Europe (9).....	5,210	365				3,740
37.	Africa.....	315	-				170
38.	Asia.....	3,105	130				2,545
39.	Other (10).....	335	25				270
40.	Total immigrant population.....	18,000	1,980				15,885
by period of immigration							
41.	Before 1946.....	2,705	450				3,820
42.	1946 - 1966.....	7,870	875				6,415
43.	1967 - 1977.....	5,305	420				3,375
44.	1978 - 1982.....	1,520	145				1,605
45.	1983 - 1986 (11).....	595	90				665
by age at immigration							
46.	0 - 4 years.....	2,805	375				2,645
47.	5 - 19 years.....	4,745	475				4,405
48.	20 years and over.....	10,445	1,130				8,830
49.	Total population 5 years and over.....	77,045	8,335				60,540
by mobility status							
50.	Non-movers.....	42,355	3,755				24,050
51.	Movers.....	34,690	4,580				36,490
52.	Non-migrants (12).....	21,150	1,850				20,820
53.	Migrants (13).....	13,545	2,720				15,675
54.	From same census division.....	1,385	785				1,230
55.	From same province.....	6,215	995				7,470
56.	From different province.....	4,480	700				5,285
57.	From outside Canada.....	1,470	240				1,685

See note(s) and footnote(s) on foldout at end of publication.

Certaines caractéristiques des divisions de recensement et subdivisions de recensement,
recensement de 1986 - données-échantillon (20%)

Cariboo Regional District †	Agats Meadow 8, R	Alexandria 1, R	Alexandria 3, R	Alexandria 3A, R	Alexis Creek 6, R	Caractéristiques	N°
CD/DR							
						CARACTÉRISTIQUES DE LA POPULATION	
59,485	-	20	35	-	10	Population totale (y compris les pensionnaires d'institution).....	1.
59,220	XXX	XXX	XXX	XXX	XXX	Population totale (sauf les pensionnaires d'institution) (1).....	2.
						selon la langue parlée à la maison	
57,215						Réponses uniques.....	3.
54,115						Anglais.....	4.
130						Français.....	5.
2,970						Langues non officielles.....	6.
230						Chinois.....	7.
1,270						Pandjabi.....	8.
275						Allemand.....	9.
40						Italien.....	10.
70						Portugais.....	11.
1,080						Autres langues.....	12.
2,005						Réponses multiples.....	13.
						selon la langue officielle	
56,145						Anglais seulement.....	14.
15						Français seulement.....	15.
2,485						Anglais et français.....	16.
580						Ni l'anglais ni le français.....	17.
						selon l'origine ethnique	
33,605						Origines uniques.....	18.
17,645						Britannique (2).....	19.
1,800						Français (3).....	20.
2,880						Allemand.....	21.
410						Chinois.....	22.
2,330						Origines sud-asiatiques.....	23.
1,175						Hollandais (Néerlandais).....	24.
2,840						Autochtones.....	25.
4,530						Autres origines uniques.....	26.
25,615						Origines multiples (4).....	27.
						selon la citoyenneté	
56,745						Citoyenneté canadienne (5).....	28.
2,475						Citoyenneté autre que canadienne (6).....	29.
						selon le lieu de naissance	
51,665						Population non immigrante (7).....	30.
36,105						Née dans la province de résidence.....	31.
7,550						Population immigrante.....	32.
1,725						États-Unis d'Amérique.....	33.
65						Autres Amériques (8).....	34.
1,380						Royaume-Uni.....	35.
2,220						Autres Europes (9).....	36.
50						Afrique.....	37.
2,025						Asie.....	38.
80						Autres (10).....	39.
7,550						Population immigrante totale.....	40.
						selon la période d'immigration	
745						Avant 1946.....	41.
3,020						1946 - 1966.....	42.
2,560						1967 - 1977.....	43.
850						1978 - 1982.....	44.
370						1983 - 1986 (11).....	45.
						selon l'âge à l'immigration	
1,230						0 - 4 ans.....	46.
2,255						5 - 19 ans.....	47.
4,065						20 ans et plus.....	48.
53,935						Population totale de 5 ans et plus.....	49.
						selon la mobilité	
29,745						Personnes n'ayant pas déménagé.....	50.
24,185						Personnes ayant déménagé.....	51.
13,115						Non-migrants (12).....	52.
11,070						Migrants (13).....	53.
2,020						De la même division de recensement.....	54.
6,885						De la même province.....	55.
1,580						D'une province différente.....	56.
575						De l'extérieur du Canada.....	57.

Voir note et renvoi(s) sur l'encart à la fin de la publication.

Selected Characteristics for Census Divisions and Census Subdivisions, 1986 Census - 20% Sample Data

No.	Characteristics	Saanich, DM	Sidney, T.	Sooke 1, R ¶	South Saanich 1, R ¶	Union Bay 4, R ¶	Victoria, C
POPULATION CHARACTERISTICS (continued)							
1.	Total population 15 years and over.....	67,160	7,350	¶	¶	¶	55,830
by highest level of schooling							
2.	Less than Grade 9 (14).....	4,875	585				5,405
3.	Grades 9-13 - Without secondary certificate...	18,000	2,305				14,720
4.	- With secondary certificate.....	7,980	965				6,025
5.	Trades certificate or diploma.....	1,945	265				1,315
Other non-university education only (15)							
6.	- Without certificate.....	5,340	485				5,225
7.	- With certificate (16).....	11,090	1,365				8,240
8.	University (17) - Without degree.....	9,070	840				7,700
9.	- With degree.....	8,870	550				7,205
by sex and major field of study							
10.	Males with postsecondary (18) qualifications...	13,825	1,425				9,875
Educational, recreational and counselling services							
11.	900	90					495
12.	Fine and applied arts.....	515	85				645
13.	Humanities and related fields.....	660	55				725
14.	Social sciences and related fields.....	1,335	105				1,215
15.	Commerce, management and business admin.	1,975	180				1,400
Agricultural and biological sciences/technologies.....							
16.	850	65					635
17.	Engineering and applied sciences.....	950	80				475
Engineering and applied science technologies and trades.....							
18.	5,140	655					3,140
19.	Health professions, sciences and tech.	730	65				650
20.	Mathematics and physical sciences.....	715	55				460
21.	All other (19).....	50	-				40
22.	Females with postsecondary (18) qualifications...	12,375	1,235				10,450
Educational, recreational and counselling services							
23.	2,080	160					1,430
24.	Fine and applied arts.....	940	150				1,020
25.	Humanities and related fields.....	790	50				940
26.	Social sciences and related fields.....	895	75				1,025
27.	Commerce, management and business admin.	3,425	360				2,815
Agricultural and biological sciences/technologies.....							
28.	575	55					570
29.	Engineering and applied sciences.....	45	-				35
Engineering and applied science technologies and trades.....							
30.	300	60					175
31.	Health professions, sciences and tech.	3,065	300				2,270
32.	Mathematics and physical sciences.....	235	20				175
33.	All other (19).....	15	5				10
by labour force activity							
34.	Males - 15 years and over.....	32,160	3,430				24,865
In the labour force.....							
35.	23,570	2,155					16,855
36.	Employed.....	21,365	1,980				14,035
37.	Unemployed.....	2,205	170				2,820
38.	Participation rate.....	73.3	62.8				67.8
39.	Married (excludes separated).....	73.8	61.9				63.7
40.	Unemployment rate.....	9.4	7.9				16.7
41.	Females - 15 years and over.....	34,995	3,915				30,970
In the labour force.....							
42.	19,595	1,740					16,160
43.	Employed.....	17,785	1,505				14,290
44.	Unemployed.....	1,810	235				1,870
45.	Participation rate.....	56.0	44.4				52.2
46.	Married (excludes separated).....	55.8	42.7				51.7
47.	Unemployment rate.....	9.2	13.5				11.6
48.	Both sexes - Participation rate.....	64.3	52.9				59.1
15-24 years.....							
49.	71.9	71.7					78.3
25 years and over.....							
50.	62.5	50.2					55.2
Married (excludes separated).....							
51.	64.8	52.3					57.7
Unemployment rate.....							
52.	9.3	10.4					14.2
15-24 years.....							
53.	14.4	11.9					19.1
25 years and over.....							
54.	8.0	10.1					12.8

See note(s) and footnote(s) on foldout at end of publication.

Certaines caractéristiques des divisions de recensement et subdivisions de recensement,
recensement de 1986 - données-échantillon (20%)

Cariboo Regional District †	Agats Meadow 8, R	Alexandria 1, R	Alexandria 3, R	Alexandria 3A, R	Alexis Creek 6, R	Caractéristiques	N°
CD/DR							
						CARACTÉRISTIQUES DE LA POPULATION (suite)	
43,305	XXX	XXX	XXX	XXX	XXX	Population totale de 15 ans et plus.....	1.
6,455						selon le plus haut niveau de scolarité atteint	
16,155						N'ayant pas atteint la 9e année(14).....	2.
5,255						9e-13e année - Sans certificat d'études	
1,455						secondaires.....	3.
						- Avec certificat d'études	
2,785						secondaires.....	4.
5,845						Certificat ou diplôme d'une école de métiers.	5.
3,135						Autres études non universitaires	
2,220						seulement(15)	
						- Sans certificat.....	6.
						- Avec certificat(16).....	7.
						Études universitaires(17) - Sans grade.....	8.
						- Avec grade.....	9.
						selon le sexe et le principal domaine d'études	
6,275						Hommes ayant terminé des études	
						postsecondaires(18).....	10.
335						Enseignement, loisirs et orientation.....	11.
170						Beaux-arts et arts appliqués.....	12.
255						Lettres, sciences humaines et disciplines	
280						connexes.....	13.
510						Sciences sociales et disciplines connexes...	14.
						Commerce, gestion et admin. des affaires....	15.
360						Sciences et techniques agricoles et	
315						biologiques.....	16.
						Génie et sciences appliquées.....	17.
3,650						Techniques et métiers du génie et des	
265						sciences appliquées.....	18.
115						Professions, sciences et techn. de la santé.	19.
15						Mathématiques et sciences physiques.....	20.
						Autres disciplines(19).....	21.
4,825						Femmes ayant terminé des études	
						postsecondaires(18).....	22.
930						Enseignement, loisirs et orientation.....	23.
385						Beaux-arts et arts appliqués.....	24.
230						Lettres, sciences humaines et disciplines	
210						connexes.....	25.
1,405						Sciences sociales et disciplines connexes...	26.
						Commerce, gestion et admin. des affaires....	27.
285						Sciences et techniques agricoles et	
40						biologiques.....	28.
						Génie et sciences appliquées.....	29.
255						Techniques et métiers du génie et des	
1,010						sciences appliquées.....	30.
60						Professions, sciences et techn. de la santé.	31.
20						Mathématiques et sciences physiques.....	32.
						Autres disciplines(19).....	33.
						selon l'activité	
22,225						Hommes - 15 ans et plus.....	34.
17,785						Faisant partie de la population active.....	35.
15,085						Occupés.....	36.
2,710						En chômage.....	37.
80.1						Taux d'activité.....	38.
86.1						Mariés (ne comprend pas les séparés).....	39.
15.2						Taux de chômage.....	40.
21,080						Femmes - 15 ans et plus.....	41.
10,945						Faisant partie de la population active.....	42.
8,785						Occupées.....	43.
2,155						En chômage.....	44.
51.9						Taux d'activité.....	45.
52.3						Mariées (ne comprend pas les séparées)....	46.
18.7						Taux de chômage.....	47.
66.4						Les deux sexes - Taux d'activité.....	48.
59.5						15-24 ans.....	49.
68.3						25 ans et plus.....	50.
						Marié(e)s (ne comprend pas les	
69.3						séparé(e)s).....	51.
16.9						Taux de chômage.....	52.
25.8						15-24 ans.....	53.
14.7						25 ans et plus.....	54.

Voir nota et renvoi(s) sur l'encart à la fin de la publication.

Selected Characteristics for Census Divisions and Census Subdivisions, 1986 Census - 20% Sample Data

No.	Characteristics	Seanich, DM	Sidney, T	Sooke 1, R ¶	South Saanich 1, R ¶	Union Bay 4, R ¶	Victoria, C
POPULATION CHARACTERISTICS (concluded)							
1.	Total labour force 15 years and over.....	43,165	3,895	¶	¶	¶	33,015
2.	Not applicable (20).....	870	90				1,155
by industry divisions (21)							
3.	All industries (22).....	42,290	3,800				31,860
4.	Primary industries (Divisions A,B,C and D).....	1,210	170				750
5.	Manufacturing industries (Division E).....	2,320	315				1,575
6.	Construction industries (Division F).....	2,960	220				1,635
7.	Transportation, storage, communication and other utility industries (Divisions G and H).....	2,615	330				1,840
8.	Trade industries (Divisions I and J).....	7,590	755				4,945
9.	Finance, insurance and real estate industries (Divisions K and L).....	2,290	225				1,650
10.	Government service industries (Division N).....	6,450	355				5,275
11.	Other service industries (Divisions M, O, P, Q and R).....	16,855	1,430				14,195
by sex and occupation major groups (21)							
12.	Males - All occupations (22).....	23,135	2,125				16,155
13.	Managerial, administrative and related occupations.....	3,440	280				1,730
14.	Teaching and related occupations.....	960	30				435
15.	Occupations in medicine and health.....	600	40				500
16.	Technological, social, religious, artistic and related occupations (23).....	2,375	210				1,880
17.	Clerical and related occupations.....	1,655	175				1,365
18.	Sales occupations.....	2,425	270				1,520
19.	Service occupations.....	3,185	265				3,045
20.	Primary occupations (24).....	965	120				675
21.	Processing occupations.....	425	20				310
22.	Machining, product fabricating, assembling and repairing occupations (25).....	2,140	300				1,405
23.	Construction trades occupations.....	2,595	180				1,425
24.	Transport equipment operating occupations.....	1,305	150				1,055
25.	Other (26).....	1,070	95				815
26.	Females - All occupations (22).....	19,155	1,680				15,705
27.	Managerial, administrative and related occupations.....	1,400	110				1,180
28.	Teaching and related occupations.....	1,180	75				765
29.	Occupations in medicine and health.....	2,210	160				1,640
30.	Technological, social, religious, artistic and related occupations (23).....	1,170	75				1,345
31.	Clerical and related occupations.....	6,570	580				4,860
32.	Sales occupations.....	2,275	170				1,725
33.	Service occupations.....	3,525	405				3,380
34.	Primary occupations (24).....	195	30				165
35.	Processing occupations.....	105	15				130
36.	Machining, product fabricating, assembling and repairing occupations (25).....	180	25				155
37.	Construction trades occupations.....	45	5				40
38.	Transport equipment operating occupations.....	50	15				100
39.	Other (26).....	260	20				225
by sex and class of worker							
40.	Males - All classes of worker (22) (27).....	23,135	2,125				16,155
41.	Paid workers (28).....	21,150	1,960				14,815
42.	Self-employed (29).....	1,960	155				1,330
43.	Females - All classes of worker (22) (27).....	19,155	1,680				15,705
44.	Paid workers (28).....	18,290	1,630				14,920
45.	Self-employed (29).....	755	45				755

See note(s) and footnote(s) on foldout at end of publication.

Certaines caractéristiques des divisions de recensement et subdivisions de recensement,
recensement de 1986 - données-échantillon (20%)

Cariboo Regional District †	Agats Meadow 8, R	Alexandria 1, R	Alexandrie 3, R	Alexandrie 3A, R	Alexis Creek 6, R	Caractéristiques	N°
CD/DR							
						CARACTÉRISTIQUES DE LA POPULATION (fin)	
28,740	XXX	XXX	XXX	XXX	XXX	Population active totale de 15 ans et plus.....	1.
1,105						Sans objet (20).....	2.
27,630						selon les divisions d'industries (21)	
5,145						Toutes les industries (22).....	3.
5,130						Industries primaires (divisions A,B,C et D).....	4.
1,410						Industries manufacturières (division E).....	5.
						Industries de la construction (division F).....	6.
2,325						Industries du transport, de l'entreposage, des communications et autres services publics (divisions G et H).....	7.
3,805						Industries du commerce (divisions I et J).....	8.
855						Industries des finances, des assurances et des agences immobilières (div. K et L).....	9.
1,350						Industries des services gouvernementaux (division N).....	10.
7,615						Autres industries de services (divisions M, O, P, Q et R).....	11.
						selon le sexe et les grands groupes de professions (21)	
17,340						Hommes - Toutes les professions (22).....	12.
1,310						Directeurs, gérants, administrateurs et personnel assimilé.....	13.
385						Enseignants et personnel assimilé.....	14.
185						Médecine et santé.....	15.
890						Professions technologiques, sociales, religieuses, artistiques et personnel assimilé (23).....	16.
430						Employés de bureau et trav. assimilés.....	17.
845						Travailleurs spécialisés dans la vente.....	18.
1,220						Travailleurs spécialisés dans les services.....	19.
3,320						Travailleurs du secteur primaire (24).....	20.
2,115						Travailleurs des industries de transformation.....	21.
1,865						Usineurs, travailleurs spécialisés dans la fabrication, le montage et la réparation de produits (25).....	22.
1,785						Travailleurs du bâtiment.....	23.
1,440						Personnel d'exploitation des transports.....	24.
1,325						Autres (26).....	25.
10,285						Femmes - Toutes les professions (22).....	26.
635						Directeurs, gérants, administrateurs et personnel assimilé.....	27.
785						Enseignants et personnel assimilé.....	28.
655						Médecine et santé.....	29.
500						Professions technologiques, sociales, religieuses, artistiques et personnel assimilé (23).....	30.
2,815						Employés de bureau et trav. assimilés.....	31.
1,145						Travailleurs spécialisés dans la vente.....	32.
2,400						Travailleurs spécialisés dans les services.....	33.
770						Travailleurs du secteur primaire (24).....	34.
155						Travailleurs des industries de transformation.....	35.
130						Usineurs, travailleurs spécialisés dans la fabrication, le montage et la réparation de produits (25).....	36.
45						Travailleurs du bâtiment.....	37.
70						Personnel d'exploitation des transports.....	38.
180						Autres (26).....	39.
						selon le sexe et la catégorie de travailleurs	
17,340						Hommes - Toutes les catégories de travailleurs (22) (27).....	40.
15,320						Travailleurs rémunérés (28).....	41.
1,835						Travailleurs autonomes (29).....	42.
10,285						Femmes - Toutes les catégories de travailleuses (22) (27).....	43.
8,425						Travailleuses rémunérées (28).....	44.
600						Travailleuses autonomes (29).....	45.

Voir note et renvoi(s) sur l'encart à la fin de la publication.

Selected Characteristics for Census Divisions and Census Subdivisions, 1986 Census - 20% Sample Data

No.	Characteristics	Saanich, DM	Sidney, T	Sooke 1, R ¶	South Saanich 1, R ¶	Union Bay 4, R ¶	Victoria, C
DWELLING CHARACTERISTICS							
1.	Total number of occupied private dwellings.....	31,080	3,740	¶	¶	¶	33,850
2.	Average number of rooms per dwelling.....	6.4	5.7				4.5
3.	Average value of dwelling(30).....	\$ 107,649	\$ 87,770				\$ 90,601
by period of construction							
4.	Before 1946.....	4,865	340				9,340
5.	1946 - 1960.....	7,665	405				5,555
6.	1961 - 1970.....	5,935	730				6,900
7.	1971 - 1980.....	8,745	1,480				9,940
8.	1981 - 1986(11).....	3,870	795				2,110
Dwellings with central heating(31)							
9.	Total.....	29,935	3,555				32,955
Dwellings by principal heating fuel							
10.	Gas(32).....	395	10				1,175
11.	Electricity(33).....	12,805	2,140				15,125
12.	Oil(34).....	15,550	1,290				16,635
13.	Other fuels(35).....	2,330	300				920
HOUSEHOLD CHARACTERISTICS							
14.	Total number of private households.....	31,075	3,740				33,845
15.	Average number of persons per room.....	0.4	0.4				0.4
Tenant one-family households without additional persons(36)							
16.	Average gross rent (monthly).....	\$ 4,105	\$ 545				\$ 7,370
17.	Average gross rent (monthly).....	\$ 567	\$ 618				\$ 490
18.	Gross rent >= 30% of household income(37).....	1,575	230				3,235
Owner one-family households without additional persons(36)							
19.	Average major payments for owners (monthly)....	\$ 528	\$ 431				\$ 460
20.	Owner's major payments >= 30% of household income(37).....	2,175	295				1,160
1985 INCOME CHARACTERISTICS							
Total income(38)							
by sex and income group							
22.	Males 15 years and over with income.....	30,200	3,275				23,750
23.	Under \$1,000(39).....	965	55				655
24.	\$ 1,000 - \$ 2,999.....	1,510	160				920
25.	3,000 - 4,999.....	1,160	120				1,635
26.	5,000 - 6,999.....	1,595	110				1,915
27.	7,000 - 9,999.....	2,080	280				2,720
28.	10,000 - 14,999.....	3,595	560				3,825
29.	15,000 - 19,999.....	2,945	385				2,875
30.	20,000 - 24,999.....	3,110	275				2,485
31.	25,000 - 29,999.....	2,850	355				2,145
32.	30,000 - 34,999.....	2,835	325				1,660
33.	35,000 and over.....	7,550	635				2,910
34.	Average income.....	\$ 25,190	\$ 23,012				\$ 19,131
35.	Median income.....	\$ 21,844	\$ 19,429				\$ 15,299
36.	Standard error of average income.....	\$ 263	\$ 639				\$ 223
37.	Females 15 years and over with income.....	30,240	3,335				28,465
38.	Under \$1,000(39).....	1,915	145				1,055
39.	\$ 1,000 - \$ 2,999.....	2,540	265				1,975
40.	3,000 - 4,999.....	2,465	360				2,375
41.	5,000 - 6,999.....	2,815	395				2,805
42.	7,000 - 9,999.....	4,665	555				5,640
43.	10,000 - 14,999.....	4,590	655				5,300
44.	15,000 - 19,999.....	4,045	425				3,780
45.	20,000 - 24,999.....	3,375	245				2,690
46.	25,000 - 29,999.....	1,690	125				1,145
47.	30,000 - 34,999.....	885	50				725
48.	35,000 and over.....	1,260	100				970
49.	Average income.....	\$ 13,478	\$ 11,934				\$ 12,930
50.	Median income.....	\$ 10,627	\$ 9,681				\$ 10,249
51.	Standard error of average income.....	\$ 142	\$ 335				\$ 133

See note(s) and footnote(s) on foldout at end of publication.

Certaines caractéristiques des divisions de recensement et subdivisions de recensement,
recensement de 1986 - données-échantillon (20%)

Cariboo Regional District †	Agats Meadow 8, R	Alexandria 1, R	Alexandria 3, R	Alexandria 3A, R	Alexis Creek 6, R	Caractéristiques	N°
CD/DR							
						CARACTÉRISTIQUES DU LOGEMENT	
19,705	XXX	XXX	XXX	XXX	XXX	Nombre total de logements privés occupés.....	1.
6.1						Nombre moyen de pièces par logement.....	2.
\$ 62,843						Valeur moyenne du logement (30).....	3.
						selon la période de construction	
790						Avant 1946.....	4.
2,390						1946 - 1960.....	5.
4,035						1961 - 1970.....	6.
9,530						1971 - 1980.....	7.
2,860						1981 - 1986 (11).....	8.
						Logements avec chauffage central (31)	
15,730						Total.....	9.
						Logements selon le principal combustible utilisé pour le chauffage	
6,975						Gas (32).....	10.
3,400						Électricité (33).....	11.
2,485						Huile (mazout) (34).....	12.
6,845						Autres combustibles (35).....	13.
						CARACTÉRISTIQUES DU MÉNAGE	
19,705						Nombre total de ménages privés.....	14.
0.5						Nombre moyen de personnes par pièce.....	15.
						Ménages unifamiliaux locataires sans autres personnes (36).....	
\$ 2,850						Loyer brut moyen (mensuel).....	16.
393						Loyer brut >= 30% du revenu du ménage (37).....	17.
1,085							18.
						Ménages unifamiliaux propriétaires sans autres personnes (36).....	
10,735						Principales dépenses moyennes de propriété (mensuelles).....	19.
\$ 438						Principales dépenses de propriété >= 30% du revenu du ménage (37).....	20.
1,390							21.
						CARACTÉRISTIQUES DU REVENU - 1985	
						Revenu total (38)	
						selon le sexe et la tranche de revenu	
20,375						Hommes de 15 ans et plus ayant un revenu.....	22.
825						Moins de \$1,000 (39).....	23.
1,175						\$ 1,000 - \$ 2,999.....	24.
1,020						3,000 - 4,999.....	25.
1,070						5,000 - 6,999.....	26.
1,860						7,000 - 9,999.....	27.
2,130						10,000 - 14,999.....	28.
1,560						15,000 - 19,999.....	29.
1,765						20,000 - 24,999.....	30.
1,935						25,000 - 29,999.....	31.
2,435						30,000 - 34,999.....	32.
4,600						35,000 et plus.....	33.
\$ 22,670						Revenu moyen.....	34.
\$ 21,315						Revenu médian.....	35.
\$ 255						Erreur type du revenu moyen.....	36.
						Femmes de 15 ans et plus ayant un revenu.....	37.
14,840						Moins de \$1,000 (39).....	38.
1,500						\$ 1,000 - \$ 2,999.....	39.
1,745						3,000 - 4,999.....	40.
1,580						5,000 - 6,999.....	41.
1,885						7,000 - 9,999.....	42.
2,345						10,000 - 14,999.....	43.
2,110						15,000 - 19,999.....	44.
1,310						20,000 - 24,999.....	45.
805						25,000 - 29,999.....	46.
640						30,000 - 34,999.....	47.
470						35,000 et plus.....	48.
\$ 355						Revenu moyen.....	49.
\$ 10,490						Revenu médian.....	50.
\$ 7,772						Erreur type du revenu moyen.....	51.
\$ 164							

Voir note et renvoi(s) sur l'encart à la fin de la publication.

Selected Characteristics for Census Divisions and Census Subdivisions, 1986 Census - 20% Sample Data

No.	Characteristics	Saanich, DM	Sidney, T	Sooke I, R ¶	South Saanich 1, R ¶	Union Bay 4, R ¶	Victoria, C
1985 INCOME CHARACTERISTICS (concluded)							
by composition of total income (40)							
1.	Total.....	100.0%	100.0%	¶	¶	¶	100.0%
2.	Employment income.....	71.9%	59.9%				60.5%
3.	Government transfer payments.....	10.7%	16.4%				18.0%
4.	Other income.....	17.4%	23.7%				21.4%
Employment income (41)							
by sex and work activity in 1985							
Males							
5.	Worked full year, full time (42).....	13,160	1,205				7,815
6.	Average employment income.....	\$ 33,134	\$ 27,688				\$ 25,929
7.	Standard error of average employment income.....	\$ 381	\$ 756				\$ 346
8.	Worked part year or part time (43).....	10,160	930				8,255
9.	Average employment income.....	\$ 13,410	\$ 15,482				\$ 11,571
10.	Standard error of average employment income.....	\$ 383	\$ 1,054				\$ 314
Females							
11.	Worked full year, full time (42).....	7,800	650				6,205
12.	Average employment income.....	\$ 20,517	\$ 18,637				\$ 19,022
13.	Standard error of average employment income.....	\$ 215	\$ 650				\$ 240
14.	Worked part year or part time (43).....	12,000	1,050				9,540
15.	Average employment income.....	\$ 8,353	\$ 7,260				\$ 8,166
16.	Standard error of average employment income.....	\$ 148	\$ 395				\$ 153
17.	Family income - All census families.....	23,885	2,695				15,805
18.	Under \$5,000.....	465	65				610
19.	\$ 5,000 - \$ 9,999.....	575	120				965
20.	10,000 - 14,999.....	1,600	200				2,010
21.	15,000 - 19,999.....	1,785	355				2,180
22.	20,000 - 24,999.....	2,015	250				1,865
23.	25,000 - 29,999.....	2,195	345				1,565
24.	30,000 - 34,999.....	2,415	315				1,500
25.	35,000 - 39,999.....	2,205	240				1,280
26.	40,000 - 49,999.....	4,060	430				1,730
27.	50,000 and over.....	6,565	375				2,095
28.	Average income.....	\$ 41,170	\$ 32,919				\$ 30,498
29.	Median income.....	\$ 36,924	\$ 30,151				\$ 25,976
30.	Standard error of average income.....	\$ 369	\$ 776				\$ 361
Incidence of low income (37)							
31.	All economic families.....	24,065	2,730				16,280
32.	Low income economic families.....	2,480	280				3,040
33.	Incidence of low income (44).....	10.3%	10.2%				18.7%
34.	All unattached individuals.....	9,065	1,165				20,605
35.	Low income unattached individuals.....	3,325	225				8,640
36.	Incidence of low income (44).....	36.7%	19.6%				42.0%
37.	Total population in private households.....	81,225	8,745				63,055
38.	Persons in low income family units.....	11,345	1,085				17,325
39.	Incidence of low income (44).....	14.0%	12.4%				27.5%
40.	Household income - All private households.....	31,080	3,745				33,850
41.	Under \$5,000.....	770	110				2,265
42.	\$ 5,000 - \$ 9,999.....	2,180	360				5,510
43.	10,000 - 14,999.....	2,785	385				5,460
44.	15,000 - 19,999.....	2,675	560				4,655
45.	20,000 - 24,999.....	2,810	330				3,745
46.	25,000 - 29,999.....	2,790	445				2,835
47.	30,000 - 34,999.....	2,825	350				2,440
48.	35,000 - 39,999.....	2,480	250				1,700
49.	40,000 - 49,999.....	4,470	470				2,425
50.	50,000 and over.....	7,300	475				2,800
51.	Average income.....	\$ 37,096	\$ 30,010				\$ 23,867
52.	Median income.....	\$ 32,582	\$ 26,401				\$ 19,124
53.	Standard error of average income.....	\$ 323	\$ 678				\$ 220

See note(s) and footnote(s) on foldout at end of publication.

Certaines caractéristiques des divisions de recensement et subdivisions de recensement, recensement de 1986 - données-échantillon (20%)

Cariboo Regional District †	Agats Meadow 8, R	Alexandria 1, R	Alexandria 3, R	Alexandria 3A, R	Alexis Creek 6, R	Caractéristiques	N°
CD/DR							
						CARACTÉRISTIQUES DU REVENU - 1985 (fin)	
						selon la composition du revenu total (40)	
100.0%	XXX	XXX	XXX	XXX	XXX	Total.....	1.
82.7%						Revenu d'emploi.....	2.
12.2%						Transferts gouvernementaux.....	3.
5.1%						Autres revenus.....	4.
						Revenu d'emploi (41)	
						selon le sexe et le travail en 1985	
						Hommes	
\$ 8,175						Travaillé toute l'année à plein temps (42).....	5.
\$ 30,859						Revenu moyen d'emploi.....	6.
\$ 375						Erreur type du revenu moyen d'emploi.....	7.
\$ 8,610						Travaillé une partie de l'année ou à temps partiel (43).....	8.
\$ 16,515						Revenu moyen d'emploi.....	9.
\$ 368						Erreur type du revenu moyen d'emploi.....	10.
						Femmes	
\$ 3,150						Travaillé toute l'année à plein temps (42).....	11.
\$ 19,661						Revenu moyen d'emploi.....	12.
\$ 404						Erreur type du revenu moyen d'emploi.....	13.
\$ 7,380						Travaillé une partie de l'année ou à temps partiel (43).....	14.
\$ 6,868						Revenu moyen d'emploi.....	15.
\$ 174						Erreur type du revenu moyen d'emploi.....	16.
						Revenu de la famille -	
15,020						Toutes les familles de recensement.....	17.
875						Moins de \$5,000.....	18.
1,120						\$ 5,000 - \$ 9,999.....	19.
1,580						10,000 - 14,999.....	20.
1,345						15,000 - 19,999.....	21.
1,185						20,000 - 24,999.....	22.
1,465						25,000 - 29,999.....	23.
1,710						30,000 - 34,999.....	24.
1,640						35,000 - 39,999.....	25.
2,285						40,000 - 49,999.....	26.
2,815						50,000 et plus.....	27.
32,853						Revenu moyen.....	28.
31,424						Revenu médian.....	29.
353						Erreur type du revenu moyen.....	30.
						Fréquence des unités à faible revenu (37)	
15,785						Toutes les familles économiques.....	31.
2,590						Familles économiques à faible revenu.....	32.
16.4%						Fréquence des unités à faible revenu (44).....	33.
4,645						Toutes les personnes seules.....	34.
1,680						Personnes seules à faible revenu.....	35.
36.4%						Fréquence des unités à faible revenu (44).....	36.
56,820						Population totale dans les ménages privés.....	37.
10,185						Personnes dans les unités familiales à faible revenu.....	38.
17.8%						Fréquence des unités à faible revenu (44).....	39.
19,705						Revenu des ménages - Tous les ménages privés....	40.
1,365						Moins de \$5,000.....	41.
2,125						\$ 5,000 - \$ 9,999.....	42.
1,860						10,000 - 14,999.....	43.
1,725						15,000 - 19,999.....	44.
1,425						20,000 - 24,999.....	45.
1,665						25,000 - 29,999.....	46.
1,870						30,000 - 34,999.....	47.
1,910						35,000 - 39,999.....	48.
2,475						40,000 - 49,999.....	49.
3,085						50,000 et plus.....	50.
\$ 30,688						Revenu moyen.....	51.
\$ 28,771						Revenu médian.....	52.
\$ 317						Erreur type du revenu moyen.....	53.

Voir note et renvoi (s) sur l'encart à la fin de la publication.

Selected Characteristics for Census Divisions and Census Subdivisions, 1986 Census - 20% Sample Data

Characteristics	Alexis Creek 14, R	Alexis Creek 16, R	Alexis Creek 17, R	Alexis Creek 21, R	Alexis Creek 24, R	Alexis Creek 25, R
POPULATION CHARACTERISTICS						
1. Total population (including institutional residents).....	15	-	-	-	-	-
2. Total population (non-institutional) (1).....	XXX	XXX	XXX	XXX	XXX	XXX
by home language						
3. Single responses.....						
4. English.....						
5. French.....						
6. Non-official languages.....						
7. Chinese.....						
8. Punjabi.....						
9. German.....						
10. Italian.....						
11. Portuguese.....						
12. Other languages.....						
13. Multiple responses.....						
by official language						
14. English only.....						
15. French only.....						
16. Both English and French.....						
17. Neither English nor French.....						
by ethnic origin						
18. Single origins.....						
19. British (2).....						
20. French (3).....						
21. German.....						
22. Chinese.....						
23. South Asian.....						
24. Dutch (Netherlands).....						
25. Aboriginal peoples.....						
26. Other single origins.....						
27. Multiple origins (4).....						
by citizenship						
28. Canadian citizenship (5).....						
29. Citizenship other than Canadian (6).....						
by place of birth						
30. Non-immigrant population (7).....						
31. Born in province of residence.....						
32. Immigrant population.....						
33. United States of America.....						
34. Other Americas (8).....						
35. United Kingdom.....						
36. Other Europe (9).....						
37. Africa.....						
38. Asia.....						
39. Other (10).....						
40. Total immigrant population.....						
by period of immigration						
41. Before 1946.....						
42. 1946 - 1966.....						
43. 1967 - 1977.....						
44. 1978 - 1982.....						
45. 1983 - 1986 (11).....						
by age at immigration						
46. 0 - 4 years.....						
47. 5 - 19 years.....						
48. 20 years and over.....						
49. Total population 5 years and over.....						
by mobility status						
50. Non-movers.....						
51. Movers.....						
52. Non-migrants (12).....						
53. Migrants (13).....						
54. From same census division.....						
55. From same province.....						
56. From different province.....						
57. From outside Canada.....						

See note(s) and footnote(s) on foldout at end of publication.

Certaines caractéristiques des divisions de recensement et subdivisions de recensement,
recensement de 1986 - données-échantillon (20%)

Alexis Creek 34, R	Alkali Lake 1, R ¶	Anahim's Flat 1, R	Anahim's Meadow 2, R	Anahim's Meadow 2A, R	Andy Cahoose Meadow 16, R ¶	Caractéristiques	N°
						CARACTÉRISTIQUES DE LA POPULATION	
-	¶	495	5	30	¶	Population totale (y compris les pensionnaires d'institution).....	1.
XXX		500	XXX	XXX		Population totale (sauf les pensionnaires d'institution) (1).....	2.
		500				selon la langue parlée à la maison	
		20				Réponses uniques.....	3.
		-				Anglais.....	4.
		480				Français.....	5.
		-				Langues non officielles.....	6.
		-				Chinois.....	7.
		-				Pendjabi.....	8.
		-				Allemand.....	9.
		-				Italien.....	10.
		480				Portugais.....	11.
		-				Autres langues.....	12.
		-				Réponses multiples.....	13.
		470				selon la langue officielle	
		-				Anglais seulement.....	14.
		-				Français seulement.....	15.
		25				Anglais et français.....	16.
		-				Ni l'anglais ni le français.....	17.
		495				selon l'origine ethnique	
		-				Origines uniques.....	18.
		-				Britannique (2).....	19.
		-				Français (3).....	20.
		-				Allemand.....	21.
		-				Chinois.....	22.
		-				Origines sud-asiatiques.....	23.
		485				Hollandais (Néerlandais).....	24.
		10				Autochtones.....	25.
		-				Autres origines uniques.....	26.
		-				Origines multiples (4).....	27.
		500				selon la citoyenneté	
		-				Citoyenneté canadienne (5).....	28.
		-				Citoyenneté autre que canadienne (6).....	29.
		500				selon le lieu de naissance	
		495				Population non immigrante (7).....	30.
		5				Née dans la province de résidence.....	31.
		-				Population immigrante.....	32.
		-				États-Unis d'Amérique.....	33.
		5				Autres Amériques (8).....	34.
		-				Royaume-Uni.....	35.
		-				Autres Europes (9).....	36.
		-				Afrique.....	37.
		-				Asie.....	38.
		-				Autres (10).....	39.
		5				Population immigrante totale.....	40.
		-				selon la période d'immigration	
		-				Avant 1946.....	41.
		-				1946 - 1966.....	42.
		-				1967 - 1977.....	43.
		-				1978 - 1982.....	44.
		-				1983 - 1986 (11).....	45.
		-				selon l'âge à l'immigration	
		-				0 - 4 ans.....	46.
		5				5 - 19 ans.....	47.
		-				20 ans et plus.....	48.
		445				Population totale de 5 ans et plus.....	49.
		310				selon la mobilité	
		135				Personnes n'ayant pas déménagé.....	50.
		120				Personnes ayant déménagé.....	51.
		15				Non-migrants (12).....	52.
		15				Migrants (13).....	53.
		5				De la même division de recensement.....	54.
		-				De la même province.....	55.
		-				D'une province différente.....	56.
		5				De l'extérieur du Canada.....	57.

Voir note et renvoi(s) sur l'encart à la fin de la publication.

Selected Characteristics for Census Divisions and Census Subdivisions, 1986 Census - 20% Sample Data

No.	Characteristics	Alexis Creek 14, R	Alexis Creek 16, R	Alexis Creek 17, R	Alexis Creek 21, R	Alexis Creek 24, R	Alexis Creek 25, R
	POPULATION CHARACTERISTICS (continued)						
1.	Total population 15 years and over.....	XXX	XXX	XXX	XXX	XXX	XXX
	by highest level of schooling						
2.	Less than Grade 9 (14).....						
3.	Grades 9-13 - Without secondary certificate...						
4.	- With secondary certificate.....						
5.	Trades certificate or diploma.....						
	Other non-university education only (15)						
6.	- Without certificate.....						
7.	- With certificate (16).....						
8.	University (17) - Without degree.....						
9.	- With degree.....						
	by sex and major field of study						
10.	Males with postsecondary (18) qualifications...						
	Educational, recreational and counselling						
11.	services.....						
12.	Fine and applied arts.....						
13.	Humanities and related fields.....						
14.	Social sciences and related fields.....						
15.	Commerce, management and business admin.						
16.	Agricultural and biological						
17.	sciences/technologies.....						
18.	Engineering and applied sciences.....						
19.	Engineering and applied science						
20.	technologies and trades.....						
21.	Health professions, sciences and tech.						
22.	Mathematics and physical sciences.....						
23.	All other (19).....						
	Females with postsecondary (18) qualifications.						
24.	Educational, recreational and counselling						
25.	services.....						
26.	Fine and applied arts.....						
27.	Humanities and related fields.....						
28.	Social sciences and related fields.....						
29.	Commerce, management and business admin.						
30.	Agricultural and biological						
31.	sciences/technologies.....						
32.	Engineering and applied sciences.....						
33.	Engineering and applied science						
34.	technologies and trades.....						
35.	Health professions, sciences and tech.						
36.	Mathematics and physical sciences.....						
37.	All other (19).....						
	by labour force activity						
38.	Males - 15 years and over.....						
39.	In the labour force.....						
40.	Employed.....						
41.	Unemployed.....						
42.	Participation rate.....						
43.	Married (excludes separated).....						
44.	Unemployment rate.....						
45.	Females - 15 years and over.....						
46.	In the labour force.....						
47.	Employed.....						
48.	Unemployed.....						
49.	Participation rate.....						
50.	Married (excludes separated).....						
51.	Unemployment rate.....						
52.	Both sexes - Participation rate.....						
53.	15-24 years.....						
54.	25 years and over.....						
55.	Married (excludes separated).....						
56.	Unemployment rate.....						
57.	15-24 years.....						
58.	25 years and over.....						

See note(s) and footnote(s) on foldout at end of publication.

Certaines caractéristiques des divisions de recensement et subdivisions de recensement,
recensement de 1986 - données-échantillon (20%)

Alexis Creek 34, R	Alkali Lake 1, R ¶	Anahim's Flat 1, R	Anahim's Meadow 2, R	Anahim's Meadow 2A, R	Andy Cahoose Meadow 16, R ¶	Caractéristiques	N°
XXX	¶	320	XXX	XXX	¶	CARACTÉRISTIQUES DE LA POPULATION (suite)	
		190				Population totale de 15 ans et plus.....	1.
		75				selon le plus haut niveau de scolarité atteint	
		15				N'ayant pas atteint la 9e année(14).....	2.
		-				9e-13e année - Sans certificat d'études	
		-				secondaires.....	3.
		-				- Avec certificat d'études	
		-				secondaires.....	4.
		-				Certificat ou diplôme d'une école de métiers.	5.
		-				Autres études non universitaires	
		-				seulement(15)	
		30				- Sans certificat.....	6.
		5				- Avec certificat(16).....	7.
		10				Études universitaires(17) - Sans grade.....	8.
						- Avec grade.....	9.
		25				selon le sexe et le principal domaine d'études	
		-				Hommes ayant terminé des études	
		-				postsecondaires(18).....	10.
		-				Enseignement, loisirs et orientation.....	11.
		-				Beaux-arts et arts appliqués.....	12.
		-				Lettres, sciences humaines et disciplines	
		-				connexes.....	13.
		5				Sciences sociales et disciplines connexes....	14.
		-				Commerce, gestion et admin. des affaires....	15.
		-				Sciences et techniques agricoles et	
		-				biologiques.....	16.
		-				Génie et sciences appliquées.....	17.
		10				Techniques et métiers du génie et des	
		5				sciences appliquées.....	18.
		-				Professions, sciences et techn. de la santé.	19.
		-				Mathématiques et sciences physiques.....	20.
		-				Autres disciplines(19).....	21.
		15				Femmes ayant terminé des études	
		10				postsecondaires(18).....	22.
		-				Enseignement, loisirs et orientation.....	23.
		-				Beaux-arts et arts appliqués.....	24.
		-				Lettres, sciences humaines et disciplines	
		-				connexes.....	25.
		5				Sciences sociales et disciplines connexes....	26.
		-				Commerce, gestion et admin. des affaires....	27.
		-				Sciences et techniques agricoles et	
		-				biologiques.....	28.
		-				Génie et sciences appliquées.....	29.
		-				Techniques et métiers du génie et des	
		-				sciences appliquées.....	30.
		-				Professions, sciences et techn. de la santé.	31.
		-				Mathématiques et sciences physiques.....	32.
		-				Autres disciplines(19).....	33.
		170				selon l'activité	
		140				Hommes - 15 ans et plus.....	34.
		110				faisant partie de la population active.....	35.
		35				Occupés.....	36.
		82.4				En chômage.....	37.
		92.9				Taux d'activité.....	38.
		25.0				Mariés (ne comprend pas les séparés).....	39.
		150				Taux de chômage.....	40.
		70				Femmes - 15 ans et plus.....	41.
		60				faisant partie de la population active.....	42.
		10				Occupées.....	43.
		46.7				En chômage.....	44.
		57.1				Taux d'activité.....	45.
		14.3				Mariées (ne comprend pas les séparées).....	46.
		67.2				Taux de chômage.....	47.
		70.0				Les deux sexes - Taux d'activité.....	48.
		67.4				15-24 ans.....	49.
		67.9				25 ans et plus.....	50.
		20.9				Marié(e)s (ne comprend pas les	
		35.7				séparé(e)s).....	51.
		17.2				Taux de chômage.....	52.
						15-24 ans.....	53.
						25 ans et plus.....	54.

Voir note et renvoi(s) sur l'encart à la fin de la publication.

Selected Characteristics for Census Divisions and Census Subdivisions, 1986 Census - 20% Sample Data

No.	Characteristics	Alexis Creek 14, R	Alexis Creek 16, R	Alexis Creek 17, R	Alexis Creek 21, R	Alexis Creek 24, R	Alexis Creek 25, R
POPULATION CHARACTERISTICS (concluded)							
1.	Total labour force 15 years and over.....	XXX	XXX	XXX	XXX	XXX	XXX
2.	Not applicable (20).....						
by industry divisions (21)							
3.	All industries (22).....						
4.	Primary industries (Divisions A, B, C and D)...						
5.	Manufacturing industries (Division E).....						
6.	Construction industries (Division F).....						
7.	Transportation, storage, communication and other utility industries (Divisions G and H).....						
8.	Trade industries (Divisions I and J).....						
9.	Finance, insurance and real estate industries (Divisions K and L).....						
10.	Government service industries (Division N)...						
11.	Other service industries (Divisions M, O, P, Q and R).....						
by sex and occupation major groups (21)							
12.	Males - All occupations (22)						
13.	Managerial, administrative and related occupations.....						
14.	Teaching and related occupations.....						
15.	Occupations in medicine and health.....						
16.	Technological, social, religious, artistic and related occupations (23).....						
17.	Clerical and related occupations.....						
18.	Sales occupations.....						
19.	Service occupations.....						
20.	Primary occupations (24).....						
21.	Processing occupations.....						
22.	Machining, product fabricating, assembling and repairing occupations (25).....						
23.	Construction trades occupations.....						
24.	Transport equipment operating occupations...						
25.	Other (26).....						
26.	Females - All occupations (22)						
27.	Managerial, administrative and related occupations.....						
28.	Teaching and related occupations.....						
29.	Occupations in medicine and health.....						
30.	Technological, social, religious, artistic and related occupations (23).....						
31.	Clerical and related occupations.....						
32.	Sales occupations.....						
33.	Service occupations.....						
34.	Primary occupations (24).....						
35.	Processing occupations.....						
36.	Machining, product fabricating, assembling and repairing occupations (25).....						
37.	Construction trades occupations.....						
38.	Transport equipment operating occupations...						
39.	Other (26).....						
by sex and class of worker							
40.	Males - All classes of worker (22) (27)						
41.	Paid workers (28).....						
42.	Self-employed (29).....						
43.	Females - All classes of worker (22) (27)						
44.	Paid workers (28).....						
45.	Self-employed (29).....						

See note(s) and footnote(s) on foldout at end of publication.

Certaines caractéristiques des divisions de recensement et subdivisions de recensement, recensement de 1986 - données-échantillon (20%)

Alexis Creek 34, R	Alkali Lake 1, R ¶	Anahim's Flat 1, R	Anahim's Meadow 2, R	Anahim's Meadow 2A, R	Andy Cahoose Meadow 16, R ¶	Caractéristiques	N°
XXX	¶	215	XXX	XXX	¶	CARACTÉRISTIQUES DE LA POPULATION (fin)	
		45				Population active totale de 15 ans et plus.....	1.
						Sans objet (20)	2.
		170				selon les divisions d'industries (21)	
		70				Toutes les industries (22)	3.
		-				Industries primaires (divisions A, B, C et D)	4.
		-				Industries manufacturières (division E)	5.
		-				Industries de la construction (division F)	6.
		-				Industries du transport, de l'entreposage, des communications et autres services publics (divisions G et H)	7.
		5				Industries du commerce (divisions I et J)	8.
		-				Industries des finances, des assurances et des agences immobilières (div. K et L)	9.
		85				Industries des services gouvernementaux (division N)	10.
		10				Autres industries de services (divisions M, O, P, Q et R)	11.
						selon le sexe et les grands groupes de professions (21)	
		110				Hommes - Toutes les professions (22)	12.
		-				Directeurs, gérants, administrateurs et personnel assimilé	13.
		-				Enseignants et personnel assimilé	14.
		-				Médecine et santé	15.
		-				Professions technologiques, sociales, religieuses, artistiques et personnel assimilé (23)	16.
		-				Employés de bureau et trav. assimilés	17.
		-				Travailleurs spécialisés dans la vente	18.
		5				Travailleurs spécialisés dans les services	19.
		60				Travailleurs du secteur primaire (24)	20.
		-				Travailleurs des industries de transformation	21.
		-				Usineurs, travailleurs spécialisés dans la fabrication, le montage et la réparation de produits (25)	22.
		10				Travailleurs du bâtiment	23.
		5				Personnel d'exploitation des transports	24.
		25				Autres (26)	25.
		60				Femmes - Toutes les professions (22)	26.
		5				Directeurs, gérants, administrateurs et personnel assimilé	27.
		10				Enseignants et personnel assimilé	28.
		-				Médecine et santé	29.
		5				Professions technologiques, sociales, religieuses, artistiques et personnel assimilé (23)	30.
		10				Employés de bureau et trav. assimilés	31.
		-				Travailleurs spécialisés dans la vente	32.
		5				Travailleurs spécialisés dans les services	33.
		25				Travailleurs du secteur primaire (24)	34.
		-				Travailleurs des industries de transformation	35.
		-				Usineurs, travailleurs spécialisés dans la fabrication, le montage et la réparation de produits (25)	36.
		-				Travailleurs du bâtiment	37.
		-				Personnel d'exploitation des transports	38.
		5				Autres (26)	39.
						selon le sexe et la catégorie de travailleurs	
		105				Hommes - Toutes les catégories de travailleurs (22) (27)	40.
		95				Travailleurs rémunérés (28)	41.
		10				Travailleurs autonomes (29)	42.
		65				Femmes - Toutes les catégories de travailleuses (22) (27)	43.
		60				Travailleuses rémunérées (28)	44.
		-				Travailleuses autonomes (29)	45.

Voir note et renvoi(s) sur l'encart à la fin de la publication.

Selected Characteristics for Census Divisions and Census Subdivisions, 1986 Census - 20% Sample Data

No.	Alexis Creek 14, R	Alexis Creek 16, R	Alexis Creek 17, R	Alexis Creek 21, R	Alexis Creek 24, R	Alexis Creek 25, R
Characteristics						
DWELLING CHARACTERISTICS						
1.	XXX	XXX	XXX	XXX	XXX	XXX
2.						
3.						
by period of construction						
4.						
5.						
6.						
7.						
8.						
Dwellings with central heating (31)						
9.						
Dwellings by principal heating fuel						
10.						
11.						
12.						
13.						
HOUSEHOLD CHARACTERISTICS						
14.						
15.						
16.						
17.						
18.						
19.						
20.						
21.						
1985 INCOME CHARACTERISTICS						
Total income (38)						
by sex and income group						
22.						
23.						
24.						
25.						
26.						
27.						
28.						
29.						
30.						
31.						
32.						
33.						
34.						
35.						
36.						
37.						
38.						
39.						
40.						
41.						
42.						
43.						
44.						
45.						
46.						
47.						
48.						
49.						
50.						
51.						

See note(s) and footnote(s) on foldout at end of publication.

Certaines caractéristiques des divisions de recensement et subdivisions de recensement, recensement de 1986 - données-échantillon (20%)

Alexis Creek 34, R	Alkali Lake 1, R ¶	Anahim's Flat 1, R	Anahim's Meadow 2, R	Anahim's Meadow 2A, R	Andy Cahoose Meadow 16, R ¶	Caractéristiques	N°
XXX	¶	85 6.1 -	XXX	XXX	¶	CARACTÉRISTIQUES DU LOGEMENT	
		\$				Nombre total de logements privés occupés.....	1.
						Nombre moyen de pièces par logement.....	2.
						Valeur moyenne du logement (30).....	3.
						selon la période de construction	
		5				Avant 1946.....	4.
		10				1946 - 1960.....	5.
		10				1961 - 1970.....	6.
		55				1971 - 1980.....	7.
		10				1981 - 1986 (11).....	8.
		80				Logements avec chauffage central (31)	
						Total.....	9.
						Logements selon le principal combustible utilisé pour le chauffage	
		5				Gaz (32).....	10.
		-				Électricité (33).....	11.
		5				Huile (mazout) (34).....	12.
		75				Autres combustibles (35).....	13.
						CARACTÉRISTIQUES DU MÉNAGE	
		85				Nombre total de ménages privés.....	14.
		1.0				Nombre moyen de personnes par pièce.....	15.
						Ménages unifamiliaux locataires sans autres personnes (36)	16.
		\$				Loyer brut moyen (mensuel).....	17.
						Loyer brut >= 30% du revenu du ménage (37).....	18.
						Ménages unifamiliaux propriétaires sans autres personnes (36)	19.
		\$				Principales dépenses moyennes de propriété (mensuelles).....	20.
						Principales dépenses de propriété >= 30% du revenu du ménage (37).....	21.
						CARACTÉRISTIQUES DU REVENU - 1985	
						Revenu total (38)	
						selon le sexe et la tranche de revenu	
		160				Hommes de 15 ans et plus ayant un revenu	22.
		10				Moins de \$1,000 (39).....	23.
		35				\$ 1,000 - \$ 2,999.....	24.
		35				3,000 - 4,999.....	25.
		20				5,000 - 6,999.....	26.
		25				7,000 - 9,999.....	27.
		15				10,000 - 14,999.....	28.
		5				15,000 - 19,999.....	29.
		5				20,000 - 24,999.....	30.
		5				25,000 - 29,999.....	31.
		-				30,000 - 34,999.....	32.
		-				35,000 et plus.....	33.
		\$ 7,061				Revenu moyen.....	34.
		\$ 4,867				Revenu médian.....	35.
		\$ 1,012				Erreur type du revenu moyen.....	36.
		120				Femmes de 15 ans et plus ayant un revenu	37.
		5				Moins de \$1,000 (39).....	38.
		10				\$ 1,000 - \$ 2,999.....	39.
		20				3,000 - 4,999.....	40.
		25				5,000 - 6,999.....	41.
		30				7,000 - 9,999.....	42.
		20				10,000 - 14,999.....	43.
		5				15,000 - 19,999.....	44.
		-				20,000 - 24,999.....	45.
		-				25,000 - 29,999.....	46.
		-				30,000 - 34,999.....	47.
		-				35,000 et plus.....	48.
		\$ 8,318				Revenu moyen.....	49.
		\$ 7,114				Revenu médian.....	50.
		\$ 1,149				Erreur type du revenu moyen.....	51.

Voir note et renvoi(s) sur l'encart à la fin de la publication.

Selected Characteristics for Census Divisions and Census Subdivisions, 1986 Census - 20% Sample Data

No.	Alexis Creek 14, R	Alexis Creek 16, R	Alexis Creek 17, R	Alexis Creek 21, R	Alexis Creek 24, R	Alexis Creek 25, R
1985 INCOME CHARACTERISTICS (concluded)						
by composition of total income(40)						
1. Total.....	XXX	XXX	XXX	XXX	XXX	XXX
2. Employment income.....						
3. Government transfer payments.....						
4. Other income.....						
Employment income (41)						
by sex and work activity in 1985						
Males						
5. Worked full year, full time (42).....						
6. Average employment income.....						
7. Standard error of average employment income.....						
8. Worked part year or part time (43).....						
9. Average employment income.....						
10. Standard error of average employment income.....						
Females						
11. Worked full year, full time (42).....						
12. Average employment income.....						
13. Standard error of average employment income.....						
14. Worked part year or part time (43).....						
15. Average employment income.....						
16. Standard error of average employment income.....						
17. Family income - All census families.....						
18. Under \$5,000.....						
19. \$ 5,000 - \$ 9,999.....						
20. 10,000 - 14,999.....						
21. 15,000 - 19,999.....						
22. 20,000 - 24,999.....						
23. 25,000 - 29,999.....						
24. 30,000 - 34,999.....						
25. 35,000 - 39,999.....						
26. 40,000 - 49,999.....						
27. 50,000 and over.....						
28. Average income.....						
29. Median income.....						
30. Standard error of average income.....						
Incidence of low income (37)						
31. All economic families.....						
32. Low income economic families.....						
33. Incidence of low income (44).....						
34. All unattached individuals.....						
35. Low income unattached individuals.....						
36. Incidence of low income (44).....						
37. Total population in private households.....						
38. Persons in low income family units.....						
39. Incidence of low income (44).....						
40. Household income - All private households.....						
41. Under \$5,000.....						
42. \$ 5,000 - \$ 9,999.....						
43. 10,000 - 14,999.....						
44. 15,000 - 19,999.....						
45. 20,000 - 24,999.....						
46. 25,000 - 29,999.....						
47. 30,000 - 34,999.....						
48. 35,000 - 39,999.....						
49. 40,000 - 49,999.....						
50. 50,000 and over.....						
51. Average income.....						
52. Median income.....						
53. Standard error of average income.....						

See note(s) and footnote(s) on foldout at end of publication.

Certaines caractéristiques des divisions de recensement et subdivisions de recensement, recensement de 1986 - données-échantillon (20%)

Alexis Creek 34, R	Alkali Lake 1, R ¶	Anahim's Flat 1, R	Anahim's Meadow 2, R	Anahim's Meadow 2A, R	Andy Cahoose Meadow 16, R ¶	Caractéristiques	N°
XXX	¶	100.0% 48.2% 51.8%	XXX	XXX	¶	CARACTÉRISTIQUES DU REVENU - 1985 (fin)	
						selon la composition du revenu total (40)	
						Total.....	1.
						Revenu d'emploi.....	2.
						Transferts gouvernementaux.....	3.
						Autres revenus.....	4.
						Revenu d'emploi (41)	
						selon le sexe et le travail en 1985	
						Hommes	
		10				Travaillé toute l'année à plein temps (42).....	5.
		\$ 16,073				Revenu moyen d'emploi.....	6.
		\$ 5,730				Erreur type du revenu moyen d'emploi.....	7.
		95				Travaillé une partie de l'année ou à temps partiel (43).....	8.
		\$ 4,564				Revenu moyen d'emploi.....	9.
		\$ 1,163				Erreur type du revenu moyen d'emploi.....	10.
		10				Femmes	
		\$ 20,786				Travaillé toute l'année à plein temps (42).....	11.
		\$ 3,444				Revenu moyen d'emploi.....	12.
		45				Erreur type du revenu moyen d'emploi.....	13.
		\$ 5,244				Travaillé une partie de l'année ou à temps partiel (43).....	14.
		\$ 1,988				Revenu moyen d'emploi.....	15.
						Erreur type du revenu moyen d'emploi.....	16.
		90				Revenu de la famille - Toutes les familles de recensement.....	17.
		5				Moins de \$5,000.....	18.
		10				\$ 5,000 - \$ 9,999.....	19.
		30				10,000 - 14,999.....	20.
		15				15,000 - 19,999.....	21.
		5				20,000 - 24,999.....	22.
		5				25,000 - 29,999.....	23.
		5				30,000 - 34,999.....	24.
		5				35,000 - 39,999.....	25.
		-				40,000 - 49,999.....	26.
		5				50,000 et plus.....	27.
		\$ 19,669				Revenu moyen.....	28.
		\$ 15,499				Revenu médian.....	29.
		\$ 2,749				Erreur type du revenu moyen.....	30.
		-				Fréquence des unités à faible revenu (37)	
		-				Toutes les familles économiques.....	31.
		-				Familles économiques à faible revenu.....	32.
		-				Fréquence des unités à faible revenu (44).....	33.
		-				Toutes les personnes seules.....	34.
		-				Personnes seules à faible revenu.....	35.
		-				Fréquence des unités à faible revenu (44).....	36.
		-				Population totale dans les ménages privés.....	37.
		-				Personnes dans les unités familiales à faible revenu.....	38.
		-				Fréquence des unités à faible revenu (44).....	39.
		85				Revenu des ménages - Tous les ménages privés....	40.
		-				Moins de \$5,000.....	41.
		5				\$ 5,000 - \$ 9,999.....	42.
		15				10,000 - 14,999.....	43.
		20				15,000 - 19,999.....	44.
		15				20,000 - 24,999.....	45.
		10				25,000 - 29,999.....	46.
		5				30,000 - 34,999.....	47.
		10				35,000 - 39,999.....	48.
		10				40,000 - 49,999.....	49.
		5				50,000 et plus.....	50.
		\$ 25,119				Revenu moyen.....	51.
		\$ 21,299				Revenu médian.....	52.
		\$ 2,942				Erreur type du revenu moyen.....	53.

Voir nota et renvoi(s) sur l'encart à la fin de la publication.

Selected Characteristics for Census Divisions and Census Subdivisions, 1986 Census - 20% Sample Data

Characteristics	Beezaeko River 25, R 4	Beezaeko River 26, R	Baptiste Meadow 2, R	Betty Creek 18, R	Blackwater Meadow 11, R	Cahoose 8, R
POPULATION CHARACTERISTICS						
1. Total population (including institutional residents).....	4	-	-	-	-	-
2. Total population (non-institutional) (1).....		XXX	XXX	XXX	XXX	XXX
by home language						
3. Single responses.....						
4. English.....						
5. French.....						
6. Non-official languages.....						
7. Chinese.....						
8. Punjabi.....						
9. German.....						
10. Italian.....						
11. Portuguese.....						
12. Other languages.....						
13. Multiple responses.....						
by official language						
14. English only.....						
15. French only.....						
16. Both English and French.....						
17. Neither English nor French.....						
by ethnic origin						
18. Single origins.....						
19. British (2).....						
20. French (3).....						
21. German.....						
22. Chinese.....						
23. South Asian.....						
24. Dutch (Netherlands).....						
25. Aboriginal peoples.....						
26. Other single origins.....						
27. Multiple origins (4).....						
by citizenship						
28. Canadian citizenship (5).....						
29. Citizenship other than Canadian (6).....						
by place of birth						
30. Non-immigrant population (7).....						
31. Born in province of residence.....						
32. Immigrant population.....						
33. United States of America.....						
34. Other Americas (8).....						
35. United Kingdom.....						
36. Other Europe (9).....						
37. Africa.....						
38. Asia.....						
39. Other (10).....						
40. Total immigrant population.....						
by period of immigration						
41. Before 1946.....						
42. 1946 - 1966.....						
43. 1967 - 1977.....						
44. 1978 - 1982.....						
45. 1983 - 1986 (11).....						
by age at immigration						
46. 0 - 4 years.....						
47. 5 - 19 years.....						
48. 20 years and over.....						
49. Total population 5 years and over.....						
by mobility status						
50. Non-movers.....						
51. Movers.....						
52. Non-migrants (12).....						
53. Migrants (13).....						
54. From same census division.....						
55. From same province.....						
56. From different province.....						
57. From outside Canada.....						

See note(s) and footnote(s) on foldout at end of publication.

Certaines caractéristiques des divisions de recensement et subdivisions de recensement,
recensement de 1986 - données-échantillon (20%)

Cahoose 10, R	Cahoose 12, R	Canim Lake 1, R	Canim Lake 2, R	Canim Lake 4, R	Canoe Creek 3, R	Caractéristiques	N°
						CARACTÉRISTIQUES DE LA POPULATION	
-	-	245	25	-	5	Population totale (y compris les pensionnaires d'institution).....	1.
XXX	XXX	245	XXX	XXX	XXX	Population totale (sauf les pensionnaires d'institution) (1).....	2.
		220				selon la langue parlée à la maison	
		215				Réponses uniques.....	3.
		-				Anglais.....	4.
		5				Français.....	5.
		-				Langues non officielles.....	6.
		-				Chinois.....	7.
		-				Pendjabi.....	8.
		-				Allemand.....	9.
		-				Italien.....	10.
		-				Portugais.....	11.
		-				Autres langues.....	12.
		30				Réponses multiples.....	13.
		245				selon la langue officielle	
		-				Anglais seulement.....	14.
		-				Français seulement.....	15.
		-				Anglais et français.....	16.
		-				Ni l'anglais ni le français.....	17.
		240				selon l'origine ethnique	
		-				Origines uniques.....	18.
		-				Britannique (2).....	19.
		-				Français (3).....	20.
		-				Allemand.....	21.
		-				Chinois.....	22.
		-				Origines sud-asiatiques.....	23.
		-				Hollandais (Néerlandais).....	24.
		245				Autochtones.....	25.
		-				Autres origines uniques.....	26.
		5				Origines multiples (4).....	27.
		250				selon la citoyenneté	
		-				Citoyenneté canadienne (5).....	28.
		-				Citoyenneté autre que canadienne (6).....	29.
		245				selon le lieu de naissance	
		245				Population non immigrante (7).....	30.
		5				Née dans la province de résidence.....	31.
		5				Population immigrante.....	32.
		-				États-Unis d'Amérique.....	33.
		-				Autres Amériques (8).....	34.
		-				Royaume-Uni.....	35.
		-				Autres Europees (9).....	36.
		-				Afrique.....	37.
		-				Asie.....	38.
		-				Autres (10).....	39.
		5				Population immigrante totale.....	40.
		-				selon la période d'immigration	
		-				Avant 1946.....	41.
		-				1946 - 1966.....	42.
		-				1967 - 1977.....	43.
		-				1978 - 1982.....	44.
		-				1983 - 1985 (11).....	45.
		-				selon l'âge à l'immigration	
		5				0 - 4 ans.....	46.
		-				5 - 19 ans.....	47.
		-				20 ans et plus.....	48.
		210				Population totale de 5 ans et plus.....	49.
		75				selon la mobilité	
		140				Personnes n'ayant pas déménagé.....	50.
		110				Personnes ayant déménagé.....	51.
		25				Non-migrants (12).....	52.
		15				Migrants (13).....	53.
		10				De la même division de recensement.....	54.
		-				De la même province.....	55.
		-				D'une province différente.....	56.
		5				De l'extérieur du Canada.....	57.

Voir note et renvoi(s) sur l'encart à la fin de la publication.

Selected Characteristics for Census Divisions and Census Subdivisions, 1986 Census - 20% Sample Data

Characteristics	Beezaako River 25, R 4	Beezaako River 26, R	Baptiste Meadow 2, R	Betty Creek 18, R	Blackwater Meadow 11, R	Cahoose 8, R
POPULATION CHARACTERISTICS (continued)						
1. Total population 15 years and over.....	9	XXX	XXX	XXX	XXX	XXX
by highest level of schooling						
2. Less than Grade 9 (14).....						
3. Grades 9-13 - Without secondary certificate...						
4. - With secondary certificate.....						
5. Trades certificate or diploma.....						
Other non-university education only (15)						
6. - Without certificate.....						
7. - With certificate (16).....						
8. University (17) - Without degree.....						
9. - With degree.....						
by sex and major field of study						
10. Males with postsecondary (18) qualifications...						
11. Educational, recreational and counselling						
12. services.....						
13. Fine and applied arts.....						
14. Humanities and related fields.....						
15. Social sciences and related fields.....						
16. Commerce, management and business admin.						
17. Agricultural and biological						
18. sciences/technologies.....						
19. Engineering and applied sciences.....						
20. Engineering and applied science						
21. technologies and trades.....						
22. Health professions, sciences and tech.						
23. Mathematics and physical sciences.....						
24. All other (19).....						
25. Females with postsecondary (18) qualifications.						
26. Educational, recreational and counselling						
27. services.....						
28. Fine and applied arts.....						
29. Humanities and related fields.....						
30. Social sciences and related fields.....						
31. Commerce, management and business admin.						
32. Agricultural and biological						
33. sciences/technologies.....						
34. Engineering and applied sciences.....						
35. Engineering and applied science						
36. technologies and trades.....						
37. Health professions, sciences and tech.						
38. Mathematics and physical sciences.....						
39. All other (19).....						
by labour force activity						
34. Males - 15 years and over.....						
35. In the labour force.....						
36. Employed.....						
37. Unemployed.....						
38. Participation rate.....						
39. Married (excludes separated).....						
40. Unemployment rate.....						
41. Females - 15 years and over.....						
42. In the labour force.....						
43. Employed.....						
44. Unemployed.....						
45. Participation rate.....						
46. Married (excludes separated).....						
47. Unemployment rate.....						
48. Both sexes - Participation rate.....						
49. 15-24 years.....						
50. 25 years and over.....						
51. Married (excludes separated).....						
52. Unemployment rate.....						
53. 15-24 years.....						
54. 25 years and over.....						

See note(s) and footnote(s) on foldout at end of publication.

Certaines caractéristiques des divisions de recensement et subdivisions de recensement, recensement de 1986 - données-échantillon (20%)

Cahoose 10, R	Cahoose 12, R	Canim Lake 1, R	Canim Lake 2, R	Canim Lake 4, R	Canoe Creek 3, R	Caractéristiques	N°
XXX	XXX	150	XXX	XXX	XXX	CARACTÉRISTIQUES DE LA POPULATION (suite)	
		40				Population totale de 15 ans et plus.....	1.
		65				selon le plus haut niveau de scolarité atteint	
		5				N'ayant pas atteint la 9e année(14).....	2.
		-				9e-13e année - Sans certificat d'études secondaires.....	3.
		-				- Avec certificat d'études secondaires.....	4.
		35				Certificat ou diplôme d'une école de métiers. Autres études non universitaires seulement(15)	5.
		5				- Sans certificat.....	6.
		-				- Avec certificat(16).....	7.
		-				Études universitaires(17) - Sans grade.....	8.
		-				- Avec grade.....	9.
		25				selon le sexe et le principal domaine d'études	
		-				Hommes ayant terminé des études postsecondaires(18).....	10.
		-				Enseignement, loisirs et orientation.....	11.
		-				Beaux-arts et arts appliqués.....	12.
		-				Lettres, sciences humaines et disciplines connexes.....	13.
		5				Sciences sociales et disciplines connexes...	14.
		-				Commerce, gestion et admin. des affaires....	15.
		-				Sciences et techniques agricoles et biologiques.....	16.
		-				Génie et sciences appliquées.....	17.
		15				Techniques et métiers du génie et des sciences appliquées.....	18.
		-				Professions, sciences et techn. de la santé.	19.
		-				Mathématiques et sciences physiques.....	20.
		-				Autres disciplines(19).....	21.
		10				Femmes ayant terminé des études postsecondaires(18).....	22.
		-				Enseignement, loisirs et orientation.....	23.
		5				Beaux-arts et arts appliqués.....	24.
		-				Lettres, sciences humaines et disciplines connexes.....	25.
		-				Sciences sociales et disciplines connexes...	26.
		-				Commerce, gestion et admin. des affaires....	27.
		5				Sciences et techniques agricoles et biologiques.....	28.
		-				Génie et sciences appliquées.....	29.
		-				Techniques et métiers du génie et des sciences appliquées.....	30.
		-				Professions, sciences et techn. de la santé.	31.
		-				Mathématiques et sciences physiques.....	32.
		-				Autres disciplines(19).....	33.
		80				selon l'activité	
		40				Hommes - 15 ans et plus.....	34.
		25				Faisant partie de la population active.....	35.
		15				Occupés.....	36.
		50.0				En chômage.....	37.
		71.4				Taux d'activité.....	38.
		37.5				Mariés (ne comprend pas les séparés).....	39.
		70				Taux de chômage.....	40.
		30				Femmes - 15 ans et plus.....	41.
		25				Faisant partie de la population active.....	42.
		5				Occupées.....	43.
		42.9				En chômage.....	44.
		57.1				Taux d'activité.....	45.
		16.7				Mariées (ne comprend pas les séparées)....	46.
		46.7				Taux de chômage.....	47.
		25.0				Les deux sexes - Taux d'activité.....	48.
		61.1				15-24 ans.....	49.
						25 ans et plus.....	50.
		64.3				Marié(e)s (ne comprend pas les séparé(e)s).....	51.
		28.6				Taux de chômage.....	52.
		33.3				15-24 ans.....	53.
		27.3				25 ans et plus.....	54.

Voir note et renvoi(s) sur l'encart à la fin de la publication.

Selected Characteristics for Census Divisions and Census Subdivisions, 1986 Census - 20% Sample Data

No.	Characteristics	Beezaeko River 25, R ¶	Beezaeko River 26, R	Baptiste Meadow 2, R	Betty Creek 18, R	Blackwater Meadow 11, R	Cahoose 8, R
	POPULATION CHARACTERISTICS (concluded)						
1.	Total labour force 15 years and over.....	¶	XXX	XXX	XXX	XXX	XXX
2.	Not applicable (20).....						
	by industry divisions (21)						
3.	All industries (22).....						
4.	Primary industries (Divisions A, B, C and D)...						
5.	Manufacturing industries (Division E).....						
6.	Construction industries (Division F).....						
7.	Transportation, storage, communication and other utility industries (Divisions G and H).....						
8.	Trade industries (Divisions I and J).....						
9.	Finance, insurance and real estate industries (Divisions K and L).....						
10.	Government service industries (Division N)...						
11.	Other service industries (Divisions M, O, P, Q and R).....						
	by sex and occupation major groups (21)						
12.	Males - All occupations (22).....						
13.	Managerial, administrative and related occupations.....						
14.	Teaching and related occupations.....						
15.	Occupations in medicine and health.....						
16.	Technological, social, religious, artistic and related occupations (23).....						
17.	Clerical and related occupations.....						
18.	Sales occupations.....						
19.	Service occupations.....						
20.	Primary occupations (24).....						
21.	Processing occupations.....						
22.	Machining, product fabricating, assembling and repairing occupations (25).....						
23.	Construction trades occupations.....						
24.	Transport equipment operating occupations...						
25.	Other (26).....						
26.	Females - All occupations (22).....						
27.	Managerial, administrative and related occupations.....						
28.	Teaching and related occupations.....						
29.	Occupations in medicine and health.....						
30.	Technological, social, religious, artistic and related occupations (23).....						
31.	Clerical and related occupations.....						
32.	Sales occupations.....						
33.	Service occupations.....						
34.	Primary occupations (24).....						
35.	Processing occupations.....						
36.	Machining, product fabricating, assembling and repairing occupations (25).....						
37.	Construction trades occupations.....						
38.	Transport equipment operating occupations...						
39.	Other (26).....						
	by sex and class of worker						
40.	Males - All classes of worker (22) (27).....						
41.	Paid workers (28).....						
42.	Self-employed (29).....						
43.	Females - All classes of worker (22) (27).....						
44.	Paid workers (28).....						
45.	Self-employed (29).....						

See note(s) and footnote(s) on foldout at end of publication.

Certaines caractéristiques des divisions de recensement et subdivisions de recensement,
recensement de 1986 - données-échantillon (20%)

Cahoose 10, R	Cahoose 12, R	Canim Lake 1, R	Canim Lake 2, R	Canim Lake 4, R	Canoe Creek 3, R	Caractéristiques	N°
XXX	XXX	65	XXX	XXX	XXX	CARACTÉRISTIQUES DE LA POPULATION (fin)	
		-				Population active totale de 15 ans et plus.....	1.
						Sans objet (20).....	2.
						selon les divisions d'industries (21)	
		70				Toutes les industries (22).....	3.
		5				Industries primaires (divisions A, B, C et D).....	4.
		-				Industries manufacturières (division E).....	5.
		-				Industries de la construction (division F).....	6.
		-				Industries du transport, de l'entreposage, des communications et autres services publics (divisions G et H).....	7.
		5				Industries du commerce (divisions I et J).....	8.
		-				Industries des finances, des assurances et des agences immobilières (div. K et L).....	9.
		50				Industries des services gouvernementaux (division N).....	10.
		5				Autres industries de services (divisions M, O, P, Q et R).....	11.
						selon le sexe et les grands groupes de professions (21)	
		35				Hommes - Toutes les professions (22).....	12.
		5				Directeurs, gérants, administrateurs et personnel assimilé.....	13.
		-				Enseignants et personnel assimilé.....	14.
		-				Médecine et santé.....	15.
		5				Professions technologiques, sociales, religieuses, artistiques et personnel assimilé (23).....	16.
		-				Employés de bureau et trav. assimilés.....	17.
		5				Travailleurs spécialisés dans la vente.....	18.
		-				Travailleurs spécialisés dans les services.....	19.
		10				Travailleurs du secteur primaire (24).....	20.
		-				Travailleurs des industries de transformation.....	21.
		-				Usineurs, travailleurs spécialisés dans la fabrication, le montage et la réparation de produits (25).....	22.
		15				Travailleurs du bâtiment.....	23.
		-				Personnel d'exploitation des transports.....	24.
		10				Autres (26).....	25.
		30				Femmes - Toutes les professions (22).....	26.
		5				Directeurs, gérants, administrateurs et personnel assimilé.....	27.
		-				Enseignants et personnel assimilé.....	28.
		-				Médecine et santé.....	29.
		-				Professions technologiques, sociales, religieuses, artistiques et personnel assimilé (23).....	30.
		10				Employés de bureau et trav. assimilés.....	31.
		5				Travailleurs spécialisés dans la vente.....	32.
		10				Travailleurs spécialisés dans les services.....	33.
		-				Travailleurs du secteur primaire (24).....	34.
		-				Travailleurs des industries de transformation.....	35.
		-				Usineurs, travailleurs spécialisés dans la fabrication, le montage et la réparation de produits (25).....	36.
		-				Travailleurs du bâtiment.....	37.
		-				Personnel d'exploitation des transports.....	38.
		-				Autres (26).....	39.
						selon le sexe et la catégorie de travailleurs	
		40				Hommes - Toutes les catégories de travailleurs (22) (27).....	40.
		40				Travailleurs rémunérés (28).....	41.
		5				Travailleurs autonomes (29).....	42.
		30				Femmes - Toutes les catégories de travailleuses (22) (27).....	43.
		30				Travailleuses rémunérées (28).....	44.
		-				Travailleuses autonomes (29).....	45.

Voir note et renvoi(s) sur l'encart à la fin de la publication.

Selected Characteristics for Census Divisions and Census Subdivisions, 1986 Census - 20% Sample Data

No.	Characteristics	Beezaeko River 25, R 4	Beezaeko River 26, R	Baptiste Meadow 2, R	Betty Creek 18, R	Blackwater Meadow 11, R	Cahoose 8, R
DWELLING CHARACTERISTICS							
1.	Total number of occupied private dwellings.....	4	XXX	XXX	XXX	XXX	XXX
2.	Average number of rooms per dwelling.....						
3.	Average value of dwelling(30).....						
by period of construction							
4.	Before 1946.....						
5.	1946 - 1960.....						
6.	1961 - 1970.....						
7.	1971 - 1980.....						
8.	1981 - 1986(11).....						
Dwellings with central heating (31)							
9.	Total.....						
Dwellings by principal heating fuel							
10.	Gas (32).....						
11.	Electricity (33).....						
12.	Oil (34).....						
13.	Other fuels (35).....						
HOUSEHOLD CHARACTERISTICS							
14.	Total number of private households.....						
15.	Average number of persons per room.....						
16.	Tenant one-family households without additional persons (36).....						
17.	Average gross rent (monthly).....						
18.	Gross rent >= 30% of household income (37).....						
19.	Owner one-family households without additional persons (36).....						
20.	Average major payments for owners (monthly).....						
21.	Owner's major payments >= 30% of household income (37).....						
1985 INCOME CHARACTERISTICS							
Total income (38)							
by sex and income group							
22.	Males 15 years and over with income.....						
23.	Under \$1,000 (39).....						
24.	\$ 1,000 - \$ 2,999.....						
25.	3,000 - 4,999.....						
26.	5,000 - 6,999.....						
27.	7,000 - 9,999.....						
28.	10,000 - 14,999.....						
29.	15,000 - 19,999.....						
30.	20,000 - 24,999.....						
31.	25,000 - 29,999.....						
32.	30,000 - 34,999.....						
33.	35,000 and over.....						
34.	Average income.....						
35.	Median income.....						
36.	Standard error of average income.....						
37.	Females 15 years and over with income.....						
38.	Under \$1,000 (39).....						
39.	\$ 1,000 - \$ 2,999.....						
40.	3,000 - 4,999.....						
41.	5,000 - 6,999.....						
42.	7,000 - 9,999.....						
43.	10,000 - 14,999.....						
44.	15,000 - 19,999.....						
45.	20,000 - 24,999.....						
46.	25,000 - 29,999.....						
47.	30,000 - 34,999.....						
48.	35,000 and over.....						
49.	Average income.....						
50.	Median income.....						
51.	Standard error of average income.....						

See note(s) and footnote(s) on foldout at end of publication.

Certaines caractéristiques des divisions de recensement et subdivisions de recensement,
recensement de 1986 - données-échantillon (20%)

Cahoose 10, R	Cahoose 12, R	Canim Lake 1, R	Canim Lake 2, R	Canim Lake 4, R	Canoe Creek 3, R	Caractéristiques	N°
XXX	XXX	55 6.2 \$ - - - 10 20 25 40	XXX	XXX	XXX	CARACTÉRISTIQUES DU LOGEMENT Nombre total de logements privés occupés..... 1. Nombre moyen de pièces par logement..... 2. Valeur moyenne du logement (30)..... 3. selon la période de construction Avant 1946..... 4. 1946 - 1960..... 5. 1961 - 1970..... 6. 1971 - 1980..... 7. 1981 - 1986 (11)..... 8. Logements avec chauffage central (31) Total..... 9. Logements selon le principal combustible utilisé pour le chauffage Gaz (32)..... 10. Électricité (33)..... 11. Huile (mazout) (34)..... 12. Autres combustibles (35)..... 13.	
		50 0.8 \$ - -				CARACTÉRISTIQUES DU MÉNAGE Nombre total de ménages privés..... 14. Nombre moyen de personnes par pièce..... 15. Ménages unifamiliaux locataires sans autres personnes (36) 16. Loyer brut moyen (mensuel)..... 17. Loyer brut >= 30% du revenu du ménage (37)..... 18. Ménages unifamiliaux propriétaires sans autres personnes (38) 19. Principales dépenses moyennes de propriété (mensuelles)..... 20. Principales dépenses de propriété >= 30% du revenu du ménage (37)..... 21.	
		XXX				CARACTÉRISTIQUES DU REVENU - 1985 Revenu total (38) selon le sexe et la tranche de revenu Hommes de 15 ans et plus ayant un revenu..... 22. Moins de \$1,000 (39)..... 23. \$ 1,000 - \$ 2,999..... 24. 3,000 - 4,999..... 25. 5,000 - 6,999..... 26. 7,000 - 9,999..... 27. 10,000 - 14,999..... 28. 15,000 - 19,999..... 29. 20,000 - 24,999..... 30. 25,000 - 29,999..... 31. 30,000 - 34,999..... 32. 35,000 et plus..... 33. Revenu moyen..... 34. Revenu médian..... 35. Erreur type du revenu moyen..... 36. Femmes de 15 ans et plus ayant un revenu..... 37. Moins de \$1,000 (39)..... 38. \$ 1,000 - \$ 2,999..... 39. 3,000 - 4,999..... 40. 5,000 - 6,999..... 41. 7,000 - 9,999..... 42. 10,000 - 14,999..... 43. 15,000 - 19,999..... 44. 20,000 - 24,999..... 45. 25,000 - 29,999..... 46. 30,000 - 34,999..... 47. 35,000 et plus..... 48. Revenu moyen..... 49. Revenu médian..... 50. Erreur type du revenu moyen..... 51.	

Voir nota et renvoi(s) sur l'encart à la fin de la publication.

Selected Characteristics for Census Divisions and Census Subdivisions, 1986 Census - 20% Sample Data

Characteristics	Beezaeko River 25, R ¶	Beezaeko River 26, R	Baptiste Meadow 2, R	Betty Creek 18, R	Blackwater Meadow 11, R	Cahoose 8, R
1985 INCOME CHARACTERISTICS (concluded)						
by composition of total income (40)						
1. Total.....	¶	XXX	XXX	XXX	XXX	XXX
2. Employment income.....						
3. Government transfer payments.....						
4. Other income.....						
Employment income (41)						
by sex and work activity in 1985						
Males						
5. Worked full year, full time (42).....						
6. Average employment income.....						
7. Standard error of average employment income.....						
8. Worked part year or part time (43).....						
9. Average employment income.....						
10. Standard error of average employment income.....						
Females						
11. Worked full year, full time (42).....						
12. Average employment income.....						
13. Standard error of average employment income.....						
14. Worked part year or part time (43).....						
15. Average employment income.....						
16. Standard error of average employment income.....						
17. Family income - All census families.....						
18. Under \$5,000.....						
19. \$ 5,000 - \$ 9,999.....						
20. 10,000 - 14,999.....						
21. 15,000 - 19,999.....						
22. 20,000 - 24,999.....						
23. 25,000 - 29,999.....						
24. 30,000 - 34,999.....						
25. 35,000 - 39,999.....						
26. 40,000 - 49,999.....						
27. 50,000 and over.....						
28. Average income.....						
29. Median income.....						
30. Standard error of average income.....						
Incidence of low income (37)						
31. All economic families.....						
32. Low income economic families.....						
33. Incidence of low income (44).....						
34. All unattached individuals.....						
35. Low income unattached individuals.....						
36. Incidence of low income (44).....						
37. Total population in private households.....						
38. Persons in low income family units.....						
39. Incidence of low income (44).....						
40. Household income - All private households.....						
41. Under \$5,000.....						
42. \$ 5,000 - \$ 9,999.....						
43. 10,000 - 14,999.....						
44. 15,000 - 19,999.....						
45. 20,000 - 24,999.....						
46. 25,000 - 29,999.....						
47. 30,000 - 34,999.....						
48. 35,000 - 39,999.....						
49. 40,000 - 49,999.....						
50. 50,000 and over.....						
51. Average income.....						
52. Median income.....						
53. Standard error of average income.....						

See note(s) and footnote(s) on foldout at end of publication.

Certaines caractéristiques des divisions de recensement et subdivisions de recensement, recensement de 1986 - données-échantillon (20%)

Cahoose 10, R	Cahoose 12, R	Canim Lake 1, R	Canim Lake 2, R	Canim Lake 4, R	Canoe Creek 3, R	Caractéristiques	N°
XXX	XXX	XXX	XXX	XXX	XXX	<p>CARACTÉRISTIQUES DU REVENU - 1985 (fin)</p> <p>selon la composition du revenu total (40)</p> <p>Total..... 1.</p> <p>Revenu d'emploi..... 2.</p> <p>Transferts gouvernementaux..... 3.</p> <p>Autres revenus..... 4.</p> <p>Revenu d'emploi (41)</p> <p>selon le sexe et le travail en 1985</p> <p>Hommes</p> <p>Travaillé toute l'année à plein temps (42)..... 5.</p> <p>Revenu moyen d'emploi..... 6.</p> <p>Erreur type du revenu moyen d'emploi..... 7.</p> <p>Travaillé une partie de l'année ou à temps partiel (43)..... 8.</p> <p>Revenu moyen d'emploi..... 9.</p> <p>Erreur type du revenu moyen d'emploi..... 10.</p> <p>Femmes</p> <p>Travaillé toute l'année à plein temps (42)..... 11.</p> <p>Revenu moyen d'emploi..... 12.</p> <p>Erreur type du revenu moyen d'emploi..... 13.</p> <p>Travaillé une partie de l'année ou à temps partiel (43)..... 14.</p> <p>Revenu moyen d'emploi..... 15.</p> <p>Erreur type du revenu moyen d'emploi..... 16.</p> <p>Revenu de la famille -</p> <p>Toutes les familles de recensement..... 17.</p> <p>Moins de \$5,000..... 18.</p> <p>\$ 5,000 - \$ 9,999..... 19.</p> <p>10,000 - 14,999..... 20.</p> <p>15,000 - 19,999..... 21.</p> <p>20,000 - 24,999..... 22.</p> <p>25,000 - 29,999..... 23.</p> <p>30,000 - 34,999..... 24.</p> <p>35,000 - 39,999..... 25.</p> <p>40,000 - 49,999..... 26.</p> <p>50,000 et plus..... 27.</p> <p>Revenu moyen..... 28.</p> <p>Revenu médian..... 29.</p> <p>Erreur type du revenu moyen..... 30.</p> <p>Fréquence des unités à faible revenu (37)</p> <p>Toutes les familles économiques..... 31.</p> <p>Familles économiques à faible revenu..... 32.</p> <p>Fréquence des unités à faible revenu (44)..... 33.</p> <p>Toutes les personnes seules..... 34.</p> <p>Personnes seules à faible revenu..... 35.</p> <p>Fréquence des unités à faible revenu (44)..... 36.</p> <p>Population totale dans les ménages privés..... 37.</p> <p>Personnes dans les unités familiales à faible revenu..... 38.</p> <p>Fréquence des unités à faible revenu (44)..... 39.</p> <p>Revenu des ménages - Tous les ménages privés.... 40.</p> <p>Moins de \$5,000..... 41.</p> <p>\$ 5,000 - \$ 9,999..... 42.</p> <p>10,000 - 14,999..... 43.</p> <p>15,000 - 19,999..... 44.</p> <p>20,000 - 24,999..... 45.</p> <p>25,000 - 29,999..... 46.</p> <p>30,000 - 34,999..... 47.</p> <p>35,000 - 39,999..... 48.</p> <p>40,000 - 49,999..... 49.</p> <p>50,000 et plus..... 50.</p> <p>Revenu moyen..... 51.</p> <p>Revenu médian..... 52.</p> <p>Erreur type du revenu moyen..... 53.</p>	

Voir note et renvoi(s) sur l'encart à la fin de la publication.

Selected Characteristics for Census Divisions and Census Subdivisions, 1986 Census - 20% Sample Data

No.	Characteristics	Cariboo, Subd. A, SRD	Cariboo, Subd. B, SRD	Cariboo, Subd. C, SRD	Casimiel Meadows 15A, R	Charley Boy's Meadow 3, R	Chilco Lake 1, R
POPULATION CHARACTERISTICS							
1.	Total population (including institutional residents).....	14,825	21,175	1,555	-	-	5
2.	Total population (non-institutional) (1).....	14,825	21,215	1,555	XXX	XXX	XXX
by home language							
3.	Single responses.....	14,630	20,915	1,535			
4.	English.....	14,430	20,625	1,475			
5.	French.....	50	50	10			
6.	Non-official languages.....	155	240	55			
7.	Chinese.....	20	15	-			
8.	Punjabi.....	35	-	-			
9.	German.....	85	135	25			
10.	Italian.....	-	20	-			
11.	Portuguese.....	-	10	-			
12.	Other languages.....	25	60	30			
13.	Multiple responses.....	190	300	20			
by official language							
14.	English only.....	14,210	20,255	1,480			
15.	French only.....	-	15	-			
16.	Both English and French.....	605	935	65			
17.	Neither English nor French.....	15	10	5			
by ethnic origin							
18.	Single origins.....	8,000	11,270	865			
19.	British (2).....	4,930	7,015	380			
20.	French (3).....	555	725	30			
21.	German.....	895	1,095	100			
22.	Chinese.....	50	25	-			
23.	South Asian.....	35	-	-			
24.	Dutch (Netherlands).....	220	550	30			
25.	Aboriginal peoples.....	175	290	135			
26.	Other single origins.....	1,135	1,570	185			
27.	Multiple origins (4).....	6,825	9,940	690			
by citizenship							
28.	Canadian citizenship (5).....	14,325	20,595	1,410			
29.	Citizenship other than Canadian (6).....	500	620	145			
by place of birth							
30.	Non-immigrant population (7).....	13,510	18,980	1,260			
31.	Born in province of residence.....	9,170	13,130	955			
32.	Immigrant population.....	1,315	2,235	295			
33.	United States of America.....	470	635	190			
34.	Other Americas (8).....	5	30	5			
35.	United Kingdom.....	315	520	25			
36.	Other Europe (9).....	455	960	70			
37.	Africa.....	-	15	-			
38.	Asia.....	45	55	-			
39.	Other (10).....	15	15	-			
40.	Total immigrant population.....	1,315	2,235	295			
by period of immigration							
41.	Before 1946.....	150	275	15			
42.	1946 - 1955.....	575	1,285	100			
43.	1957 - 1977.....	470	510	105			
44.	1978 - 1982.....	100	95	45			
45.	1983 - 1986 (11).....	25	65	30			
by age at immigration							
46.	0 - 4 years.....	240	405	45			
47.	5 - 19 years.....	330	660	85			
48.	20 years and over.....	740	1,170	170			
49.	Total population 5 years and over.....	13,540	19,405	1,395			
by mobility status							
50.	Non-movers.....	8,285	11,250	680			
51.	Movers.....	5,255	8,150	710			
52.	Non-migrants (12).....	3,235	3,755	215			
53.	Migrants (13).....	2,025	4,395	495			
54.	From same census division.....	245	715	175			
55.	From same province.....	1,415	2,885	215			
56.	From different province.....	330	665	80			
57.	From outside Canada.....	30	135	25			

See note(s) and footnote(s) on foldout at end of publication.

Certaines caractéristiques des divisions de recensement et subdivisions de recensement,
recensement de 1986 - données-échantillon (20%)

Chilco lake 1A, R	Coglistiko River 29, R	Deep Creek 2, R	Dog Creek 1, R 11	Dog Creek 2, R	Euchinico Creek 17, R	Caractéristiques	N°
						CARACTÉRISTIQUES DE LA POPULATION	
40	-	70	11	25	-	Population totale (y compris les pensionnaires d'institution).....	1.
40	XXX	70		XXX	XXX	Population totale (sauf les pensionnaires d'institution) (1).....	2.
40		70				selon la langue parlée à la maison	
30		70				Réponses uniques.....	3.
-		-				Anglais.....	4.
10		-				Français.....	5.
-		-				Langues non officielles.....	6.
-		-				Chinois.....	7.
-		-				Pendjabi.....	8.
-		-				Allemand.....	9.
-		-				Italien.....	10.
-		-				Portugais.....	11.
10		5				Autres langues.....	12.
-		-				Réponses multiples.....	13.
40		70				selon la langue officielle	
-		-				Anglais seulement.....	14.
-		-				Français seulement.....	15.
-		-				Anglais et français.....	16.
-		-				Ni l'anglais ni le français.....	17.
45		10				selon l'origine ethnique	
-		-				Origines uniques.....	18.
-		-				Britannique (2).....	19.
-		-				Français (3).....	20.
-		-				Allemand.....	21.
-		-				Chinois.....	22.
-		-				Origines sud-asiatiques.....	23.
40		5				Hollandais (Néerlandais).....	24.
-		-				Autochtones.....	25.
-		65				Autres origines uniques.....	26.
-		-				Origines multiples (4).....	27.
45		70				selon la citoyenneté	
-		-				Citoyenneté canadienne (5).....	28.
-		-				Citoyenneté autre que canadienne (6).....	29.
40		70				selon le lieu de naissance	
40		70				Population non immigrante (7).....	30.
-		-				Née dans la province de résidence.....	31.
-		-				Population immigrante.....	32.
-		-				États-Unis d'Amérique.....	33.
-		-				Autres Amériques (8).....	34.
-		-				Royaume-Uni.....	35.
-		-				Autres Europees (9).....	36.
-		-				Afrique.....	37.
-		-				Asie.....	38.
-		-				Autres (10).....	39.
-		-				Population immigrante totale.....	40.
-		-				selon la période d'immigration	
-		5				Avant 1946.....	41.
-		-				1946 - 1966.....	42.
-		-				1967 - 1977.....	43.
-		-				1978 - 1982.....	44.
-		-				1983 - 1986 (11).....	45.
-		5				selon l'âge à l'immigration	
-		-				0 - 4 ans.....	46.
-		-				5 - 19 ans.....	47.
-		-				20 ans et plus.....	48.
40		65				Population totale de 5 ans et plus.....	49.
35		30				selon la mobilité	
5		35				Personnes n'ayant pas déménagé.....	50.
-		15				Personnes ayant déménagé.....	51.
5		20				Non-migrants (12).....	52.
-		10				Migrants (13).....	53.
-		5				De la même division de recensement.....	54.
-		-				De la même province.....	55.
-		-				D'une province différente.....	56.
-		-				De l'extérieur du Canada.....	57.

Voir nota et renvoi (s) sur l'encart à la fin de la publication.

Selected Characteristics for Census Divisions and Census Subdivisions, 1986 Census - 20% Sample Data

No.	Characteristics	Cariboo, Subd. A, SRD	Cariboo, Subd. B, SRD	Cariboo, Subd. C, SRD	Casimiel Meadows 15A, R	Charley Boy's Meadow 3, R	Chilco Lake 1, R
POPULATION CHARACTERISTICS (continued)							
1.	Total population 15 years and over.....	10,785	15,610	1,130	XXX	XXX	XXX
by highest level of schooling							
2.	Less than Grade 9 (14).....	1,545	1,940	175			
3.	Grades 9-13 - Without secondary certificate...	4,375	6,025	350			
4.	- With secondary certificate.....	1,285	1,955	145			
5.	Trades certificate or diploma.....	410	585	45			
Other non-university education only (15)							
6.	- Without certificate.....	570	1,085	65			
7.	- With certificate (16).....	1,430	2,220	140			
8.	University (17) - Without degree.....	775	1,070	120			
9.	- With degree.....	405	725	85			
by sex and major field of study							
10.	Males with postsecondary (18) qualifications...	1,475	2,405	180			
Educational, recreational and counselling services.....							
11.		80	100	10			
12.	Fine and applied arts.....	35	80	5			
13.	Humanities and related fields.....	50	75	15			
14.	Social sciences and related fields.....	50	100	10			
15.	Commerce, management and business admin.	70	150	10			
Agricultural and biological sciences/technologies.....							
16.		80	125	15			
17.	Engineering and applied sciences.....	50	145	20			
Engineering and applied science technologies and trades.....							
18.		955	1,520	85			
19.	Health professions, sciences and tech.	80	60	5			
20.	Mathematics and physical sciences.....	20	50	5			
21.	All other (19).....	10	-	-			
22.	Females with postsecondary (18) qualifications.	1,125	1,670	145			
Educational, recreational and counselling services.....							
23.		180	330	30			
24.	Fine and applied arts.....	100	145	15			
25.	Humanities and related fields.....	45	55	5			
26.	Social sciences and related fields.....	45	75	10			
27.	Commerce, management and business admin.	305	520	25			
Agricultural and biological sciences/technologies.....							
28.		65	105	25			
29.	Engineering and applied sciences.....	5	10	-			
Engineering and applied science technologies and trades.....							
30.		70	90	5			
31.	Health professions, sciences and tech.	275	330	30			
32.	Mathematics and physical sciences.....	35	5	-			
33.	All other (19).....	10	5	-			
by labour force activity							
34.	Males - 15 years and over.....	5,630	8,145	605			
In the labour force.....							
35.		4,500	6,405	495			
36.	Employed.....	3,690	5,505	465			
37.	Unemployed.....	810	905	30			
38.	Participation rate.....	79.9	78.6	81.8			
39.	Married (excludes separated).....	88.9	83.0	88.0			
40.	Unemployment rate.....	18.0	14.1	6.1			
41.	Females - 15 years and over.....	5,165	7,465	520			
In the labour force.....							
42.		2,695	3,655	325			
43.	Employed.....	2,180	2,960	295			
44.	Unemployed.....	515	695	30			
45.	Participation rate.....	52.2	49.0	62.5			
46.	Married (excludes separated).....	53.0	48.8	62.7			
47.	Unemployment rate.....	19.1	19.0	9.2			
48.	Both sexes - Participation rate.....	66.6	64.5	72.9			
49.	15-24 years.....	55.8	56.8	60.0			
50.	25 years and over.....	69.6	66.2	76.7			
51.	Married (excludes separated).....	71.0	66.0	75.3			
52.	Unemployment rate.....	18.4	15.9	7.3			
53.	15-24 years.....	29.0	25.3	11.1			
54.	25 years and over.....	16.1	14.0	7.2			

See note(s) and footnote(s) on foldout at end of publication.

Certaines caractéristiques des divisions de recensement et subdivisions de recensement,
recensement de 1986 - données-échantillon (20%)

Chilco Lake 1A, R	Coglistiko River 29, R	Deep Creek 2, R	Dog Creek 1, R ¶	Dog Creek 2, R	Euchinico Creek 17, R	Caractéristiques	N°
						CARACTÉRISTIQUES DE LA POPULATION (suite)	
30	XXX	50	¶	XXX	XXX	Population totale de 15 ans et plus.....	1.
10		20				selon le plus haut niveau de scolarité atteint N'ayant pas atteint la 9e année (14).....	2.
5		15				9e-13e année - Sans certificat d'études secondaires.....	3.
-		-				- Avec certificat d'études secondaires.....	4.
-		5				Certificat ou diplôme d'une école de métiers. Autres études non universitaires seulement (15)	5.
10		5				- Sans certificat.....	6.
-		10				- Avec certificat (16).....	7.
-		-				Études universitaires (17) - Sans grade.....	8.
-		-				- Avec grade.....	9.
						selon le sexe et le principal domaine d'études	
		5				Hommes ayant terminé des études postsecondaires (18).....	10.
-		-				Enseignement, loisirs et orientation.....	11.
-		-				Beaux-arts et arts appliqués.....	12.
-		-				Lettres, sciences humaines et disciplines connexes.....	13.
-		-				Sciences sociales et disciplines connexes.....	14.
-		-				Commerce, gestion et admin. des affaires.....	15.
-		-				Sciences et techniques agricoles et biologiques.....	16.
-		-				Génie et sciences appliquées.....	17.
-		5				Techniques et métiers du génie et des sciences appliquées.....	18.
-		-				Professions, sciences et techn. de la santé.....	19.
-		-				Mathématiques et sciences physiques.....	20.
-		-				Autres disciplines (19).....	21.
		5				Femmes ayant terminé des études postsecondaires (18).....	22.
-		-				Enseignement, loisirs et orientation.....	23.
-		-				Beaux-arts et arts appliqués.....	24.
-		-				Lettres, sciences humaines et disciplines connexes.....	25.
-		-				Sciences sociales et disciplines connexes.....	26.
-		-				Commerce, gestion et admin. des affaires.....	27.
-		-				Sciences et techniques agricoles et biologiques.....	28.
-		-				Génie et sciences appliquées.....	29.
-		-				Techniques et métiers du génie et des sciences appliquées.....	30.
-		5				Professions, sciences et techn. de la santé.....	31.
-		-				Mathématiques et sciences physiques.....	32.
-		-				Autres disciplines (19).....	33.
						selon l'activité	
10		25				Hommes - 15 ans et plus.....	34.
5		20				Faisant partie de la population active.....	35.
10		15				Occupés.....	36.
-		5				En chômage.....	37.
50.0		80.0				Taux d'activité.....	38.
100.0		66.7				Mariés (ne comprend pas les séparés).....	39.
-		25.0				Taux de chômage.....	40.
15		25				Femmes - 15 ans et plus.....	41.
10		15				Faisant partie de la population active.....	42.
-		10				Occupées.....	43.
-		5				En chômage.....	44.
66.7		60.0				Taux d'activité.....	45.
50.0		66.7				Mariées (ne comprend pas les séparés).....	46.
-		33.3				Taux de chômage.....	47.
66.7		63.6				Les deux sexes - Taux d'activité.....	48.
50.0		100.0				15-24 ans.....	49.
100.0		57.1				25 ans et plus.....	50.
						Marié(e)s (ne comprend pas les séparé(e)s).....	51.
75.0		80.0				Taux de chômage.....	52.
-		42.9				15-24 ans.....	53.
-		33.3				25 ans et plus.....	54.
-		50.0					

Voir note et renvoi (s) sur l'encart à la fin de la publication.

Selected Characteristics for Census Divisions and Census Subdivisions, 1986 Census - 20% Sample Data

No.	Characteristics	Cariboo, Subd. A, SRD	Cariboo, Subd. B, SRD	Cariboo, Subd. C, SRD	Casimiel Meadows 15A, R	Charley Boy's Meadow 3, R	Chilco Lake 1, R
POPULATION CHARACTERISTICS (concluded)							
1.	Total labour force 15 years and over.....	7,195	10,060	820	XXX	XXX	XXX
2.	Not applicable (20).....	290	245	5			
by industry divisions (21)							
3.	All industries (22).....	6,900	9,815	815			
4.	Primary industries (Divisions A, B, C and D).....	1,430	2,050	375			
5.	Manufacturing industries (Division E).....	1,500	1,755	25			
6.	Construction industries (Division F).....	315	665	30			
7.	Transportation, storage, communication and other utility industries (Divisions G and H).....	640	860	50			
8.	Trade industries (Divisions I and J).....	870	1,345	60			
9.	Finance, insurance and real estate industries (Divisions K and L).....	185	325	-			
10.	Government service industries (Division N).....	240	375	50			
11.	Other service industries (Divisions M, O, P, Q and R).....	1,720	2,445	220			
by sex and occupation major groups (21)							
12.	Males - All occupations (22).....	4,365	6,345	500			
13.	Managerial, administrative and related occupations.....	315	375	60			
14.	Teaching and related occupations.....	105	120	10			
15.	Occupations in medicine and health.....	55	50	-			
16.	Technological, social, religious, artistic and related occupations (23).....	155	320	25			
17.	Clerical and related occupations.....	95	135	5			
18.	Sales occupations.....	185	350	10			
19.	Service occupations.....	250	370	35			
20.	Primary occupations (24).....	900	1,395	205			
21.	Processing occupations.....	580	650	10			
22.	Mechining, product fabricating, assembling and repairing occupations (25).....	485	795	35			
23.	Construction trades occupations.....	420	740	50			
24.	Transport equipment operating occupations.....	460	590	30			
25.	Other (26).....	360	455	25			
26.	Females - All occupations (22).....	2,540	3,470	320			
27.	Managerial, administrative and related occupations.....	160	230	25			
28.	Teaching and related occupations.....	140	240	35			
29.	Occupations in medicine and health.....	190	180	10			
30.	Technological, social, religious, artistic and related occupations (23).....	130	190	10			
31.	Clerical and related occupations.....	630	1,030	45			
32.	Sales occupations.....	320	345	15			
33.	Service occupations.....	560	820	75			
34.	Primary occupations (24).....	245	210	80			
35.	Processing occupations.....	65	65	-			
36.	Mechining, product fabricating, assembling and repairing occupations (25).....	30	55	5			
37.	Construction trades occupations.....	20	-	5			
38.	Transport equipment operating occupations.....	15	30	5			
39.	Other (26).....	45	70	10			
by sex and class of worker							
40.	Males - All classes of worker (22) (27).....	4,360	6,345	500			
41.	Paid workers (28).....	3,830	5,350	370			
42.	Self-employed (29).....	510	955	120			
43.	Females - All classes of worker (22) (27).....	2,540	3,475	320			
44.	Paid workers (28).....	2,265	3,130	235			
45.	Self-employed (29).....	175	230	40			

See note(s) and footnote(s) on foldout at end of publication.

**Certaines caractéristiques des divisions de recensement et subdivisions de recensement,
recensement de 1986 - données-échantillon (20%)**

Chilco Lake 1A, R	Coglistiko River 29, R	Deep Creek 2, R	Dog Creek 1, R ¶	Dog Creek 2, R	Euchinico Creek 17, R	Caractéristiques	N°
						CARACTÉRISTIQUES DE LA POPULATION (fin)	
20	XXX	35	¶	XXX	XXX	Population active totale de 15 ans et plus.....	1.
-		5				Sans objet (20).....	2.
20		35				selon les divisions d'industries (21)	
5		5				Toutes les industries (22).....	3.
-		-				Industries primaires (divisions A,B,C et D).....	4.
-		-				Industries manufacturières (division E).....	5.
-		-				Industries de la construction (division F).....	6.
-		-				Industries du transport, de l'entreposage, des communications et autres services publics (divisions G et H).....	7.
-		-				Industries du commerce (divisions I et J).....	8.
-		-				Industries des finances, des assurances et des agences immobilières (div. K et L).....	9.
5		25				Industries des services gouvernementaux (division N).....	10.
5		-				Autres industries de services (divisions M, O, P, Q et R).....	11.
						selon le sexe et les grands groupes de professions (21)	
10		20				Hommes - Toutes les professions (22).....	12.
-		-				Directeurs, gérants, administrateurs et personnel assimilé.....	13.
5		-				Enseignants et personnel assimilé.....	14.
-		-				Médecine et santé.....	15.
-		-				Professions technologiques, sociales, religieuses, artistiques et personnel assimilé (23).....	16.
-		-				Employés de bureau et trav. assimilés.....	17.
-		-				Travailleurs spécialisés dans la vente.....	18.
5		5				Travailleurs spécialisés dans les services.....	19.
5		-				Travailleurs du secteur primaire (24).....	20.
-		-				Travailleurs des industries de transformation.....	21.
-		-				Usineurs, travailleurs spécialisés dans la fabrication, le montage et la réparation de produits (25).....	22.
5		5				Travailleurs du bâtiment.....	23.
5		5				Personnel d'exploitation des transports.....	24.
10		15				Autres (26).....	25.
-		-				Femmes - Toutes les professions (22).....	26.
-		5				Directeurs, gérants, administrateurs et personnel assimilé.....	27.
-		-				Enseignants et personnel assimilé.....	28.
-		-				Médecine et santé.....	29.
-		5				Professions technologiques, sociales, religieuses, artistiques et personnel assimilé (23).....	30.
5		-				Employés de bureau et trav. assimilés.....	31.
5		-				Travailleurs spécialisés dans la vente.....	32.
-		-				Travailleurs spécialisés dans les services.....	33.
-		-				Travailleurs du secteur primaire (24).....	34.
-		-				Travailleurs des industries de transformation.....	35.
-		-				Usineurs, travailleurs spécialisés dans la fabrication, le montage et la réparation de produits (25).....	36.
-		-				Travailleurs du bâtiment.....	37.
-		-				Personnel d'exploitation des transports.....	38.
-		-				Autres (26).....	39.
						selon le sexe et la catégorie de travailleurs	
5		20				Hommes - Toutes les catégories de travailleurs (22) (27).....	40.
5		20				Travailleurs rémunérés (28).....	41.
-		-				Travailleurs autonomes (29).....	42.
10		15				Femmes - Toutes les catégories de travailleuses (22) (27).....	43.
10		15				Travailleuses rémunérées (28).....	44.
-		-				Travailleuses autonomes (29).....	45.

Voir note et renvoi (a) sur l'encart à la fin de la publication.

Selected Characteristics for Census Divisions and Census Subdivisions, 1986 Census - 20% Sample Data

No.	Characteristics	Cariboo, Subd. A, SRD	Cariboo, Subd. B, SRD	Cariboo, Subd. C, SRD	Casimiel Meadows 15A, R	Charley Boy's Meadow 3, R	Chilco Lake 1, R
DWELLING CHARACTERISTICS							
1.	Total number of occupied private dwellings.....	4,820	7,130	495	XXX	XXX	XXX
2.	Average number of rooms per dwelling.....	6.3	6.1	5.1			
3.	Average value of dwelling (30).....	\$ 61,643	\$ 63,821	\$ 65,623			
by period of construction							
4.	Before 1946.....	240	205	35			
5.	1946 - 1960.....	580	645	75			
6.	1961 - 1970.....	920	1,340	80			
7.	1971 - 1980.....	2,340	3,550	195			
8.	1981 - 1986 (11).....	745	1,390	105			
9.	Dwellings with central heating (31) Total.....	3,705	5,100	170			
Dwellings by principal heating fuel							
10.	Gas (32).....	1,435	1,200	40			
11.	Electricity (33).....	635	955	25			
12.	Oil (34).....	835	1,110	70			
13.	Other fuels (35).....	1,920	3,860	355			
HOUSEHOLD CHARACTERISTICS							
14.	Total number of private households.....	4,820	7,130	495			
15.	Average number of persons per room.....	0.5	0.5	0.6			
16.	Tenant one-family households without additional persons (36).....	505	815	95			
17.	Average gross rent (monthly).....	\$ 386	\$ 373	\$ 190			
18.	Gross rent >= 30% of household income (37).....	175	205	5			
19.	Owner one-family households without additional persons (36).....	3,000	4,535	160			
20.	Average major payments for owners (monthly).....	\$ 445	\$ 421	\$ 349			
21.	Owner's major payments >= 30% of household income (37).....	355	680	25			
1985 INCOME CHARACTERISTICS							
Total income (38)							
by sex and income group							
22.	Males 15 years and over with income.....	5,110	7,545	565			
23.	Under \$1,000 (39).....	185	270	45			
24.	\$ 1,000 - \$ 2,999.....	315	290	40			
25.	3,000 - 4,999.....	245	340	35			
26.	5,000 - 6,999.....	280	335	45			
27.	7,000 - 9,999.....	455	780	70			
28.	10,000 - 14,999.....	540	900	95			
29.	15,000 - 19,999.....	325	685	60			
30.	20,000 - 24,999.....	425	675	45			
31.	25,000 - 29,999.....	445	735	45			
32.	30,000 - 34,999.....	640	900	25			
33.	35,000 and over.....	1,255	1,645	50			
34.	Average income.....	\$ 23,207	\$ 22,651	\$ 15,009			
35.	Median income.....	\$ 22,499	\$ 20,770	\$ 12,024			
36.	Standard error of average income.....	\$ 491	\$ 400	\$ 1,299			
37.	Females 15 years and over with income.....	3,455	5,025	385			
38.	Under \$1,000 (39).....	425	590	35			
39.	\$ 1,000 - \$ 2,999.....	375	590	60			
40.	3,000 - 4,999.....	430	465	50			
41.	5,000 - 6,999.....	420	595	50			
42.	7,000 - 9,999.....	385	845	70			
43.	10,000 - 14,999.....	510	680	60			
44.	15,000 - 19,999.....	340	445	15			
45.	20,000 - 24,999.....	195	350	10			
46.	25,000 - 29,999.....	155	245	10			
47.	30,000 - 34,999.....	105	140	10			
48.	35,000 and over.....	110	90	5			
49.	Average income.....	\$ 10,484	\$ 10,376	\$ 8,695			
50.	Median income.....	\$ 7,402	\$ 7,985	\$ 6,772			
51.	Standard error of average income.....	\$ 337	\$ 275	\$ 900			

See note(s) and footnote(s) on foldout at end of publication.

Certaines caractéristiques des divisions de recensement et subdivisions de recensement, recensement de 1986 - données-échantillon (20%)

Chilco Lake 1A, R	Coglistiko River 29, R	Deep Creek 2, R	Dog Creek 1, R 1/4	Dog Creek 2, R	Euchinico Creek 17, R	Caractéristiques	N°
						CARACTÉRISTIQUES DU LOGEMENT	
5	XXX	20	1/4	XXX	XXX	Nombre total de logements privés occupés.....	1.
3.3		5.6				Nombre moyen de pièces par logement.....	2.
-		-				Valeur moyenne du logement (30).....	3.
						selon la période de construction	
-		-				Avent 1946.....	4.
-		-				1946 - 1960.....	5.
5		5				1961 - 1970.....	6.
5		10				1971 - 1980.....	7.
						1981 - 1986 (11).....	8.
						Logements avec chauffage central (31)	
-		5				Total.....	9.
						Logements selon le principal combustible utilisé pour le chauffage	
-		-				Gaz (32).....	10.
-		-				Électricité (33).....	11.
10		20				Huile (mazout) (34).....	12.
						Autres combustibles (35).....	13.
						CARACTÉRISTIQUES DU MÉNAGE	
10		20				Nombre total de ménages privés.....	14.
1.4		0.7				Nombre moyen de personnes par pièce.....	15.
						Ménages unifamiliaux locataires sans autres personnes (36)	
-		-				Loyer brut moyen (mensuel).....	16.
-		-				Loyer brut >= 30% du revenu du ménage (37).....	17.
-		-					18.
						Ménages unifamiliaux propriétaires sans autres personnes (36)	
-		-				Principales dépenses moyennes de propriété (mensuelles).....	19.
-		-				Principales dépenses de propriété >= 30% du revenu du ménage (37).....	20.
-		-					21.
						CARACTÉRISTIQUES DU REVENU - 1985	
						Revenu total (38)	
						selon le sexe et la tranche de revenu	
						Hommes de 15 ans et plus ayant un revenu.....	
XXX		XXX				Moins de \$1,000 (39).....	22.
						\$ 1,000 - \$ 2,999.....	23.
						3,000 - 4,999.....	24.
						5,000 - 6,999.....	25.
						7,000 - 9,999.....	26.
						10,000 - 14,999.....	27.
						15,000 - 19,999.....	28.
						20,000 - 24,999.....	29.
						25,000 - 29,999.....	30.
						30,000 - 34,999.....	31.
						35,000 et plus.....	32.
						Revenu moyen.....	33.
						Revenu médian.....	34.
						Erreur type du revenu moyen.....	35.
							36.
						Femmes de 15 ans et plus ayant un revenu.....	
						Moins de \$1,000 (39).....	37.
						\$ 1,000 - \$ 2,999.....	38.
						3,000 - 4,999.....	39.
						5,000 - 6,999.....	40.
						7,000 - 9,999.....	41.
						10,000 - 14,999.....	42.
						15,000 - 19,999.....	43.
						20,000 - 24,999.....	44.
						25,000 - 29,999.....	45.
						30,000 - 34,999.....	46.
						35,000 et plus.....	47.
						Revenu moyen.....	48.
						Revenu médian.....	49.
						Erreur type du revenu moyen.....	50.
							51.

Voir note et renvoi(s) sur l'encart à la fin de la publication.

Selected Characteristics for Census Divisions and Census Subdivisions, 1986 Census - 20% Sample Data

No.	Characteristics	Cariboo, Subd. A, SRD	Cariboo, Subd. B, SRD	Cariboo, Subd. C, SRD	Casimiel Meadows 15A, R	Charley Boy's Meadow 3, R	Chilco Lake 1, R
1985 INCOME CHARACTERISTICS (concluded)							
by composition of total income (40)							
1.	Total.....	100.0%	100.0%	100.0%	XXX	XXX	XXX
2.	Employment income.....	83.8%	81.5%	75.6%			
3.	Government transfer payments.....	12.2%	12.4%	14.8%			
4.	Other income.....	4.1%	6.1%	9.6%			
Employment income (41)							
by sex and work activity in 1985							
Males							
5.	Worked full year, full time (42).....	1,940	2,905	205			
6.	Average employment income.....	\$ 32,193	\$ 29,627	\$ 17,486			
7.	Standard error of average employment income.....	\$ 641	\$ 530	\$ 2,743			
8.	Worked part year or part time (43).....	2,155	3,315	270			
9.	Average employment income.....	\$ 18,071	\$ 17,076	\$ 11,036			
10.	Standard error of average employment income.....	\$ 769	\$ 638	\$ 1,414			
Females							
11.	Worked full year, full time (42).....	740	1,010	80			
12.	Average employment income.....	\$ 20,091	\$ 19,326	\$ 13,710			
13.	Standard error of average employment income.....	\$ 787	\$ 699	\$ 2,705			
14.	Worked part year or part time (43).....	1,795	2,560	220			
15.	Average employment income.....	\$ 6,873	\$ 7,374	\$ 5,403			
16.	Standard error of average employment income.....	\$ 355	\$ 312	\$ 665			
17.	Family income - All census families.....	4,065	6,005	390			
18.	Under \$5,000.....	210	250	30			
19.	\$ 5,000 - \$ 9,999.....	250	405	35			
20.	10,000 - 14,999.....	440	545	60			
21.	15,000 - 19,999.....	235	580	65			
22.	20,000 - 24,999.....	355	445	45			
23.	25,000 - 29,999.....	355	610	45			
24.	30,000 - 34,999.....	455	670	25			
25.	35,000 - 39,999.....	440	625	30			
26.	40,000 - 49,999.....	580	870	25			
27.	50,000 and over.....	745	1,005	25			
28.	Average income.....	\$ 33,570	\$ 33,010	\$ 24,283			
29.	Median income.....	\$ 32,202	\$ 31,428	\$ 20,535			
30.	Standard error of average income.....	\$ 668	\$ 554	\$ 1,914			
Incidence of low income (37)							
31.	All economic families.....	4,065	6,065	395			
32.	Low income economic families.....	660	840	110			
33.	Incidence of low income (44).....	16.2%	13.8%	26.9%			
34.	All unattached individuals.....	940	1,325	140			
35.	Low income unattached individuals.....	310	380	60			
36.	Incidence of low income (44).....	32.9%	28.6%	42.1%			
37.	Total population in private households.....	14,665	21,000	1,475			
38.	Persons in low income family units.....	2,475	3,150	465			
39.	Incidence of low income (44).....	16.9%	15.0%	31.4%			
40.	Household income - All private households.....	4,825	7,130	495			
41.	Under \$5,000.....	345	415	45			
42.	\$ 5,000 - \$ 9,999.....	455	725	55			
43.	10,000 - 14,999.....	465	705	65			
44.	15,000 - 19,999.....	315	730	80			
45.	20,000 - 24,999.....	405	510	65			
46.	25,000 - 29,999.....	375	660	50			
47.	30,000 - 34,999.....	495	745	30			
48.	35,000 - 39,999.....	520	695	35			
49.	40,000 - 49,999.....	640	920	35			
50.	50,000 and over.....	800	1,030	35			
51.	Average income.....	\$ 31,639	\$ 30,480	\$ 22,940			
52.	Median income.....	\$ 30,432	\$ 28,897	\$ 19,705			
53.	Standard error of average income.....	\$ 628	\$ 501	\$ 1,630			

See note(s) and footnote(s) on foldout at end of publication.

Certaines caractéristiques des divisions de recensement et subdivisions de recensement,
recensement de 1986 - données-échantillon (20%)

Chilco Lake 1A, R	Doglistiko River 29, R	Deep Creek 2, R	Dog Creek 1, R ¶	Dog Creek 2, R	Euchinico Creek 17, R	Caractéristiques	N°
XXX	XXX	XXX	¶	XXX	XXX	CARACTÉRISTIQUES DU REVENU - 1985 (fin) selon la composition du revenu total (40) Total..... 1. Revenu d'emploi..... 2. Transferts gouvernementaux..... 3. Autres revenus..... 4. Revenu d'emploi (41) selon le sexe et le travail en 1985 Hommes Travaillé toute l'année à plein temps (42)..... 5. Revenu moyen d'emploi..... 6. Erreur type du revenu moyen d'emploi..... 7. Travaillé une partie de l'année ou à temps partiel (43)..... 8. Revenu moyen d'emploi..... 9. Erreur type du revenu moyen d'emploi..... 10. Femmes Travaillé toute l'année à plein temps (42)..... 11. Revenu moyen d'emploi..... 12. Erreur type du revenu moyen d'emploi..... 13. Travaillé une partie de l'année ou à temps partiel (43)..... 14. Revenu moyen d'emploi..... 15. Erreur type du revenu moyen d'emploi..... 16. Revenu de la famille - Toutes les familles de recensement..... 17. Moins de \$5,000..... 18. \$ 5,000 - \$ 9,999..... 19. 10,000 - 14,999..... 20. 15,000 - 19,999..... 21. 20,000 - 24,999..... 22. 25,000 - 29,999..... 23. 30,000 - 34,999..... 24. 35,000 - 39,999..... 25. 40,000 - 49,999..... 26. 50,000 et plus..... 27. Revenu moyen..... 28. Revenu médian..... 29. Erreur type du revenu moyen..... 30. Fréquence des unités à faible revenu (37) Toutes les familles économiques..... 31. Familles économiques à faible revenu..... 32. Fréquence des unités à faible revenu (44)..... 33. Toutes les personnes seules..... 34. Personnes seules à faible revenu..... 35. Fréquence des unités à faible revenu (44)..... 36. Population totale dans les ménages privés..... 37. Personnes dans les unités familiales à faible revenu..... 38. Fréquence des unités à faible revenu (44)..... 39. Revenu des ménages - Tous les ménages privés.... 40. Moins de \$5,000..... 41. \$ 5,000 - \$ 9,999..... 42. 10,000 - 14,999..... 43. 15,000 - 19,999..... 44. 20,000 - 24,999..... 45. 25,000 - 29,999..... 46. 30,000 - 34,999..... 47. 35,000 - 39,999..... 48. 40,000 - 49,999..... 49. 50,000 et plus..... 50. Revenu moyen..... 51. Revenu médian..... 52. Erreur type du revenu moyen..... 53.	

Voir note et renvoi(s) sur l'encart à la fin de la publication.

Selected Characteristics for Census Divisions and Census Subdivisions, 1986 Census - 20% Sample Data

No.	Characteristics	Garden 2, R	Garden 2A, R	Johny Sticks 2, R ¶	Kluskus 1, R	Kushya Creek 7, R ¶	Lohbiee 3, R
POPULATION CHARACTERISTICS							
1.	Total population (including institutional residents).....	5	10	¶	-	¶	60
2.	Total population (non-institutional) (1).....	XXX	XXX		XXX		60
by home language							
3.	Single responses.....						60
4.	English.....						45
5.	French.....						-
6.	Non-official languages.....						20
7.	Chinese.....						-
8.	Punjabi.....						-
9.	German.....						-
10.	Italian.....						-
11.	Portuguese.....						-
12.	Other languages.....						15
13.	Multiple responses.....						-
by official language							
14.	English only.....						55
15.	French only.....						-
16.	Both English and French.....						-
17.	Neither English nor French.....						-
by ethnic origin							
18.	Single origins.....						60
19.	British (2).....						-
20.	French (3).....						-
21.	German.....						-
22.	Chinese.....						-
23.	South Asian.....						-
24.	Dutch (Netherlands).....						-
25.	Aboriginal peoples.....						55
26.	Other single origins.....						-
27.	Multiple origins (4).....						-
by citizenship							
28.	Canadian citizenship (5).....						60
29.	Citizenship other than Canadian (6).....						-
by place of birth							
30.	Non-immigrant population (7).....						60
31.	Born in province of residence.....						60
32.	Immigrant population.....						-
33.	United States of America.....						-
34.	Other Americas (8).....						-
35.	United Kingdom.....						-
36.	Other Europe (9).....						-
37.	Africa.....						-
38.	Asia.....						-
39.	Other (10).....						-
40.	Total immigrant population.....						-
by period of immigration							
41.	Before 1946.....						-
42.	1946 - 1966.....						-
43.	1967 - 1977.....						-
44.	1978 - 1982.....						-
45.	1983 - 1986 (11).....						-
by age at immigration							
46.	0 - 4 years.....						-
47.	5 - 19 years.....						-
48.	20 years and over.....						-
49.	Total population 5 years and over.....						55
by mobility status							
50.	Non-movers.....						45
51.	Movers.....						10
52.	Non-migrants (12).....						10
53.	Migrants (13).....						-
54.	From same census division.....						-
55.	From same province.....						-
56.	From different province.....						-
57.	From outside Canada.....						-

See note(s) and footnote(s) on foldout at end of publication.

Certaines caractéristiques des divisions de recensement et subdivisions de recensement,
recensement de 1986 - données-échantillon (20%)

Louis Squinas Ranch 14, R 1/2	Nazco 20, R 1/2	One Hundred Mile House, VL	Puntzi Lake 2, R	Quesnel, C	Quesnel 1, R	Caractéristiques	N°
		1,690	10	8,360	30	CARACTÉRISTIQUES DE LA POPULATION	
		1,640	XXX	8,260	XXX	Population totale (y compris les pensionnaires d'institution).....	1.
						Population totale (sauf les pensionnaires d'institution) (1).....	2.
		1,600		7,770		selon la langue parlée à la maison	
		1,530		6,810		Réponses uniques.....	3.
		-		15		Anglais.....	4.
		75		945		Français.....	5.
		25		125		Langues non officielles.....	6.
		30		645		Chinois.....	7.
		-		10		Pendjabi.....	8.
		-		20		Allemand.....	9.
		15		40		Italien.....	10.
		-		100		Portugais.....	11.
		35		495		Autres langues.....	12.
						Réponses multiples.....	13.
		1,590		7,635		selon la langue officielle	
		-		-		Anglais seulement.....	14.
		50		345		Français seulement.....	15.
		-		280		Anglais et français.....	16.
						Ni l'anglais ni le français.....	17.
		895		5,210		selon l'origine ethnique	
		440		2,410		Origines uniques.....	18.
		30		135		Britannique (2).....	19.
		95		380		Français (3).....	20.
		30		185		Allemand.....	21.
		55		1,065		Chinois.....	22.
		20		160		Origines sud-asiatiques.....	23.
		35		175		Hollandais (Néerlandais).....	24.
		195		705		Autochtones.....	25.
		740		3,050		Autres origines uniques.....	26.
						Origines multiples (4).....	27.
		1,560		7,745		selon la citoyenneté	
		80		515		Citoyenneté canadienne (5).....	28.
						Citoyenneté autre que canadienne (6).....	29.
		1,395		6,640		selon le lieu de naissance	
		985		4,390		Population non immigrante (7).....	30.
		245		1,625		Née dans la province de résidence.....	31.
		-		-		Population immigrante.....	32.
		45		190		États-Unis d'Amérique.....	33.
		90		300		Autres Amériques (8).....	34.
		5		-		Royaume-Uni.....	35.
		50		940		Autres Europes (9).....	36.
		-		5		Afrique.....	37.
						Asie.....	38.
						Autres (10).....	39.
		245		1,625		Population immigrante totale.....	40.
		45		165		selon la période d'immigration	
		105		400		Avant 1946.....	41.
		80		585		1946 - 1966.....	42.
		5		330		1967 - 1977.....	43.
		-		140		1978 - 1982.....	44.
						1983 - 1986 (11).....	45.
		30		220		selon l'âge à l'immigration	
		80		515		0 - 4 ans.....	46.
		135		890		5 - 19 ans.....	47.
						20 ans et plus.....	48.
		1,485		7,465		Population totale de 5 ans et plus.....	49.
		625		3,595		selon la mobilité	
		860		3,870		Personnes n'ayant pas déménagé.....	50.
		480		2,565		Personnes ayant déménagé.....	51.
		380		1,305		Non-migrants (12).....	52.
		35		195		Migrants (13).....	53.
		330		740		De la même division de recensement.....	54.
		15		205		De la même province.....	55.
		10		175		D'une province différente.....	56.
						De l'extérieur du Canada.....	57.

Voir nota et renvoi(s) sur l'encart à la fin de la publication.

Selected Characteristics for Census Divisions and Census Subdivisions, 1986 Census - 20% Sample Data

Characteristics		Garden 2, R	Garden 2A, R	Johny Sticks 2, R ¶	Kluskus 1, R	Kushya Creek 7, R ¶	Lohbiee 3, R
No.							
	POPULATION CHARACTERISTICS (continued)						
1.	Total population 15 years and over.....	XXX	XXX	¶	XXX	¶	40
	by highest level of schooling						
2.	Less than Grade 9(14).....						15
3.	Grades 9-13 - Without secondary certificate...						20
4.	- With secondary certificate.....						5
5.	Trades certificate or diploma.....						-
	Other non-university education only(15)						
6.	- Without certificate.....						5
7.	- With certificate(16).....						-
8.	University(17) - Without degree.....						-
9.	- With degree.....						-
	by sex and major field of study						
10.	Males with postsecondary(18) qualifications...						-
11.	Educational, recreational and counselling services.....						-
12.	Fine and applied arts.....						-
13.	Humanities and related fields.....						-
14.	Social sciences and related fields.....						-
15.	Commerce, management and business admin.						-
16.	Agricultural and biological sciences/technologies.....						-
17.	Engineering and applied sciences.....						-
18.	Engineering and applied science technologies and trades.....						-
19.	Health professions, sciences and tech.						-
20.	Mathematics and physical sciences.....						-
21.	All other (19).....						-
22.	Females with postsecondary(18) qualifications.						-
23.	Educational, recreational and counselling services.....						-
24.	Fine and applied arts.....						-
25.	Humanities and related fields.....						-
26.	Social sciences and related fields.....						-
27.	Commerce, management and business admin.						-
28.	Agricultural and biological sciences/technologies.....						-
29.	Engineering and applied sciences.....						-
30.	Engineering and applied science technologies and trades.....						-
31.	Health professions, sciences and tech.						-
32.	Mathematics and physical sciences.....						-
33.	All other (19).....						-
	by labour force activity						
34.	Males - 15 years and over.....						20
35.	In the labour force.....						5
36.	Employed.....						5
37.	Unemployed.....						-
38.	Participation rate.....						25.0
39.	Married (excludes separated).....						-
40.	Unemployment rate.....						-
41.	Females - 15 years and over.....						20
42.	In the labour force.....						5
43.	Employed.....						5
44.	Unemployed.....						-
45.	Participation rate.....						25.0
46.	Married (excludes separated).....						-
47.	Unemployment rate.....						50.0
48.	Both sexes - Participation rate.....						25.0
49.	15-24 years.....						25.0
50.	25 years and over.....						25.0
51.	Married (excludes separated).....						33.3
52.	Unemployment rate.....						-
53.	15-24 years.....						-
54.	25 years and over.....						-

See note(s) and footnote(s) on foldout at end of publication.

Certaines caractéristiques des divisions de recensement et subdivisions de recensement,
recensement de 1986 - données-échantillon (20%)

Louis Squines Ranch 14, R 4	Nazco 20, R 4	One Hundred Mile House, VL	Puntzi Lake 2, R	Quesnel, C	Quesnel 1, R	Caractéristiques	N°
		1,230	XXX	6,100	XXX	CARACTÉRISTIQUES DE LA POPULATION (suite)	
						Population totale de 15 ans et plus.....	1.
		175		1,210		selon le plus haut niveau de scolarité atteint	
		420		2,210		N'ayant pas atteint la 9e année(14).....	2.
		215		645		9e-13e année - Sans certificat d'études	
		15		185		secondaires.....	3.
						- Avec certificat d'études	
		95		405		secondaires.....	4.
		165		695		Certificat ou diplôme d'une école de métiers.	5.
		65		345		Autres études non universitaires	
		80		410		seulement(15)	
						- Sans certificat.....	6.
						- Avec certificat(16).....	7.
						Études universitaires(17) - Sans grade.....	8.
						- Avec grade.....	9.
						selon le sexe et le principal domaine d'études	
		175		745		Hommes ayant terminé des études	
		20		55		postsecondaires(18).....	10.
		5		15		Enseignement, loisirs et orientation.....	11.
		10		40		Beaux-arts et arts appliqués.....	12.
		5		35		Lettres, sciences humaines et disciplines	
		20		100		connexes.....	13.
						Sciences sociales et disciplines connexes...	14.
		20		40		Commerce, gestion et admin. des affaires....	15.
		5		40		Sciences et techniques agricoles et	
		85		365		biologiques.....	16.
		-		45		Génie et sciences appliquées.....	17.
		-		5		Techniques et métiers du génie et des	
		-		5		sciences appliquées.....	18.
						Professions, sciences et techn. de la santé.	19.
						Mathématiques et sciences physiques.....	20.
						Autres disciplines(19).....	21.
		130		715		Femmes ayant terminé des études	
		30		150		postsecondaires(18).....	22.
		10		20		Enseignement, loisirs et orientation.....	23.
		15		50		Beaux-arts et arts appliqués.....	24.
		5		35		Lettres, sciences humaines et disciplines	
		35		245		connexes.....	25.
		10		30		Sciences sociales et disciplines connexes...	26.
		-		20		Commerce, gestion et admin. des affaires....	27.
		5		15		Sciences et techniques agricoles et	
		25		135		biologiques.....	28.
		-		15		Génie et sciences appliquées.....	29.
		-		5		Techniques et métiers du génie et des	
						sciences appliquées.....	30.
		605		2,970		Professions, sciences et techn. de la santé.	31.
		550		2,385		Mathématiques et sciences physiques.....	32.
		495		1,930		Autres disciplines(19).....	33.
		50		455		selon l'activité	
		90.9		80.3		Hommes - 15 ans et plus.....	34.
		94.6		83.2		Faisant partie de la population active.....	35.
		9.1		19.1		Occupés.....	36.
		625		3,135		En chômage.....	37.
		375		1,440		Taux d'activité.....	38.
		295		1,060		Mariés (ne comprend pas les séparés).....	39.
		80		380		Taux de chômage.....	40.
		60.0		45.9		Femmes - 15 ans et plus.....	41.
		68.1		43.7		Faisant partie de la population active.....	42.
		21.3		26.4		Occupées.....	43.
		74.5		62.7		En chômage.....	44.
		71.4		62.0		Taux d'activité.....	45.
		75.8		62.9		Mariées (ne comprend pas les séparées).....	46.
						Taux de chômage.....	47.
		81.5		63.5		Les deux sexes - Taux d'activité.....	48.
		14.1		21.8		15-24 ans.....	49.
		27.5		28.3		25 ans et plus.....	50.
		10.4		19.6		Marié(e)s (ne comprend pas les	
						séparé(e)s).....	51.
						Taux de chômage.....	52.
						15-24 ans.....	53.
						25 ans et plus.....	54.

Voir nota et renvoi(s) sur l'encart à la fin de la publication.

Selected Characteristics for Census Divisions and Census Subdivisions, 1986 Census - 20% Sample Data

No.	Characteristics	Garden 2, R	Garden 2A, R	Johny Sticks 2, R ¶	Kluskus 1, R	Kushya Creek 7, R ¶	Lohbiee 3, R
POPULATION CHARACTERISTICS (concluded)							
1.	Total labour force 15 years and over.....	XXX	XXX	¶	XXX	¶	10
2.	Not applicable (20)						-
by industry divisions (21)							
3.	All industries (22)						10
4.	Primary industries (Divisions A,B,C and D) ..						5
5.	Manufacturing industries (Division E).....						-
6.	Construction industries (Division F).....						-
7.	Transportation, storage, communication and other utility industries (Divisions G and H).....						-
8.	Trade industries (Divisions I and J).....						5
9.	Finance, insurance and real estate industries (Divisions K and L).....						-
10.	Government service industries (Division N) ..						5
11.	Other service industries (Divisions M, O, P, Q and R).....						5
by sex and occupation major groups (21)							
12.	Males - All occupations (22)						5
13.	Managerial, administrative and related occupations.....						5
14.	Teaching and related occupations.....						-
15.	Occupations in medicine and health.....						-
16.	Technological, social, religious, artistic and related occupations (23)						-
17.	Clerical and related occupations.....						-
18.	Sales occupations.....						-
19.	Service occupations.....						-
20.	Primary occupations (24)						-
21.	Processing occupations.....						-
22.	Machining, product fabricating, assembling and repairing occupations (25)						-
23.	Construction trades occupations.....						-
24.	Transport equipment operating occupations...						-
25.	Other (26)						5
26.	Females - All occupations (22)						5
27.	Managerial, administrative and related occupations.....						-
28.	Teaching and related occupations.....						-
29.	Occupations in medicine and health.....						-
30.	Technological, social, religious, artistic and related occupations (23)						-
31.	Clerical and related occupations.....						-
32.	Sales occupations.....						-
33.	Service occupations.....						5
34.	Primary occupations (24)						-
35.	Processing occupations.....						-
36.	Machining, product fabricating, assembling and repairing occupations (25)						-
37.	Construction trades occupations.....						-
38.	Transport equipment operating occupations...						-
39.	Other (26)						-
by sex and class of worker							
40.	Males - All classes of worker (22) (27)						5
41.	Paid workers (28)						5
42.	Self-employed (29)						-
43.	Females - All classes of worker (22) (27)						5
44.	Paid workers (28)						5
45.	Self-employed (29)						-

See note(s) and footnote(s) on foldout at end of publication.

Certaines caractéristiques des divisions de recensement et subdivisions de recensement,
recensement de 1986 - données-échantillon (20%)

Louis Squines Ranch 14, R ¶	Nazco 20, R ¶	One Hundred Mile House, VL	Puntzi Lake 2, R	Quesnel, C	Quesnel 1, R	Caractéristiques	N°
						CARACTÉRISTIQUES DE LA POPULATION (fin)	
		920	XXX	3,825	XXX	Population active totale de 15 ans et plus.....	1.
		45		230		Sans objet (20).....	2.
		870		3,595		selon les divisions d'industries (21)	
		100		405		Toutes les industries (22).....	3.
		165		870		Industries primaires (divisions A,B,C et D).....	4.
		15		150		Industries manufacturières (division E).....	5.
						Industries de la construction (division F).....	6.
		30		330		Industries du transport, de l'entreposage, des communications et autres services publics (divisions G et H).....	7.
		145		515		Industries du commerce (divisions I et J).....	8.
		20		135		Industries des finances, des assurances et des agences immobilières (div. K et L).....	9.
		25		105		Industries des services gouvernementaux (division N).....	10.
		365		1,090		Autres industries de services (divisions M, O, P, Q et R).....	11.
		530		2,290		selon le sexe et les grands groupes de professions (21)	
		60		200		Hommes - Toutes les professions (22).....	12.
		25		60		Directeurs, gérants, administrateurs et personnel assimilé.....	13.
		-		25		Enseignants et personnel assimilé.....	14.
		35		115		Médecine et santé.....	15.
		5		55		Professions technologiques, sociales, religieuses, artistiques et personnel assimilé (23).....	16.
		35		125		Employés de bureau et trav. assimilés.....	17.
		80		205		Travailleurs spécialisés dans la vente.....	18.
		75		295		Travailleurs spécialisés dans les services.....	19.
		65		400		Travailleurs du secteur primaire (24).....	20.
		60		225		Travailleurs des industries de transformation.....	21.
		25		200		Usineurs, travailleurs spécialisés dans la fabrication, le montage et la réparation de produits (25).....	22.
		20		140		Travailleurs du bâtiment.....	23.
		45		240		Personnel d'exploitation des transports.....	24.
		335		1,305		Autres (26).....	25.
		15		85		Femmes - Toutes les professions (22).....	26.
		35		105		Directeurs, gérants, administrateurs et personnel assimilé.....	27.
		25		75		Enseignants et personnel assimilé.....	28.
		25		60		Médecine et santé.....	29.
		85		355		Professions technologiques, sociales, religieuses, artistiques et personnel assimilé (23).....	30.
		45		160		Employés de bureau et trav. assimilés.....	31.
		100		320		Travailleurs spécialisés dans la vente.....	32.
		20		80		Travailleurs spécialisés dans les services.....	33.
		-		15		Travailleurs du secteur primaire (24).....	34.
		-		20		Travailleurs des industries de transformation.....	35.
		-		5		Usineurs, travailleurs spécialisés dans la fabrication, le montage et la réparation de produits (25).....	36.
		-		10		Travailleurs du bâtiment.....	37.
		-		15		Personnel d'exploitation des transports.....	38.
		-		20		Autres (26).....	39.
		530		2,290		selon le sexe et la catégorie de travailleurs	
		510		2,150		Hommes - Toutes les catégories de travailleurs (22) (27).....	40.
		20		140		Travailleurs rémunérés (28).....	41.
		335		1,305		Travailleurs autonomes (29).....	42.
		320		1,285		Femmes - Toutes les catégories de travailleuses (22) (27).....	43.
		15		20		Travailleuses rémunérées (28).....	44.
						Travailleuses autonomes (29).....	45.

Voir nota et renvoi(s) sur l'encart à la fin de la publication.

Selected Characteristics for Census Divisions and Census Subdivisions, 1986 Census - 20% Sample Data

Characteristics	Garden 2, R	Garden 2A, R	Johny Sticks 2, R ¶	Kluskus 1, R	Kushye Creek 7, R ¶	Lohbiee 3, R
DWELLING CHARACTERISTICS						
1. Total number of occupied private dwellings.....	XXX	XXX	¶	XXX	¶	15
2. Average number of rooms per dwelling.....						4.1
3. Average value of dwelling (30).....						\$ -
by period of construction						
4. Before 1946.....						-
5. 1946 - 1960.....						-
6. 1961 - 1970.....						-
7. 1971 - 1980.....						10
8. 1981 - 1986 (11).....						5
Dwellings with central heating (31)						
9. Total.....						-
Dwellings by principal heating fuel						
10. Gas (32).....						-
11. Electricity (33).....						-
12. Oil (34).....						-
13. Other fuels (35).....						10
HOUSEHOLD CHARACTERISTICS						
14. Total number of private households.....						10
15. Average number of persons per room.....						1.2
Tenant one-family households without additional persons (36)						
16. Total.....						-
17. Average gross rent (monthly).....						\$ -
18. Gross rent >= 30% of household income (37).....						-
Owner one-family households without additional persons (36)						
19. Total.....						-
20. Average major payments for owners (monthly).....						\$ -
21. Owner's major payments >= 30% of household income (37).....						-
1985 INCOME CHARACTERISTICS						
Total income (38)						
by sex and income group						
22. Males 15 years and over with income.....						XXX
23. Under \$1,000 (39).....						
24. \$ 1,000 - \$ 2,999.....						
25. 3,000 - 4,999.....						
26. 5,000 - 6,999.....						
27. 7,000 - 9,999.....						
28. 10,000 - 14,999.....						
29. 15,000 - 19,999.....						
30. 20,000 - 24,999.....						
31. 25,000 - 29,999.....						
32. 30,000 - 34,999.....						
33. 35,000 and over.....						
34. Average income.....						
35. Median income.....						
36. Standard error of average income.....						
37. Females 15 years and over with income.....						
38. Under \$1,000 (39).....						
39. \$ 1,000 - \$ 2,999.....						
40. 3,000 - 4,999.....						
41. 5,000 - 6,999.....						
42. 7,000 - 9,999.....						
43. 10,000 - 14,999.....						
44. 15,000 - 19,999.....						
45. 20,000 - 24,999.....						
46. 25,000 - 29,999.....						
47. 30,000 - 34,999.....						
48. 35,000 and over.....						
49. Average income.....						
50. Median income.....						
51. Standard error of average income.....						

See note(s) and footnote(s) on foldout at end of publication.

Certaines caractéristiques des divisions de recensement et subdivisions de recensement,
recensement de 1986 - données-échantillon (20%)

Louis Squinas Ranch 14, R 11	Nazco 20, R 11	One Hundred Mile House, VL	Puntzi Lake 2, R	Quesnel, C	Quesnel 1, R	Caractéristiques	N°
		610	XXX	2,940	XXX	CARACTÉRISTIQUES DU LOGEMENT	
		6.0		5.7		Nombre total de logements privés occupés.....	1.
		\$ 51,957		\$ 58,415		Nombre moyen de pièces par logement.....	2.
						Valeur moyenne du logement (30).....	3.
						selon la période de construction	
		-		185		Avant 1946.....	4.
		80		640		1946 - 1960.....	5.
		185		605		1961 - 1970.....	6.
		300		1,245		1971 - 1980.....	7.
		40		260		1981 - 1986 (11).....	8.
		580		2,805		Logements avec chauffage central (31)	
						Total.....	9.
		325		1,940		Logements selon le principal combustible	
		175		685		utilisé pour le chauffage	
		30		195		Gaz (32).....	10.
		75		120		Électricité (33).....	11.
						Huile (mazout) (34).....	12.
						Autres combustibles (35).....	13.
						CARACTÉRISTIQUES DU MÉNAGE	
		605		2,940		Nombre total de ménages privés.....	14.
		0.4		0.5		Nombre moyen de personnes par pièce.....	15.
		115		665		Ménages unifamiliaux locataires sans autres	
		\$ 402		\$ 397		personnes (36).....	16.
		45		330		Loyer brut moyen (mensuel).....	17.
						Loyer brut >= 30% du revenu du ménage (37).....	18.
		255		1,255		Ménages unifamiliaux propriétaires sans autres	
		\$ 501		\$ 423		personnes (36).....	19.
						Principales dépenses moyennes de propriété	
		35		110		(mensuelles).....	20.
						Principales dépenses de propriété >= 30% du	
						revenu du ménage (37).....	21.
						CARACTÉRISTIQUES DU REVENU - 1985	
						Revenu total (38)	
						selon le sexe et la tranche de revenu	
		560		2,710		Hommes de 15 ans et plus ayant un revenu.....	22.
		20		120		Moins de \$1,000 (39).....	23.
		60		95		\$ 1,000 - \$ 2,999.....	24.
		30		145		3,000 - 4,999.....	25.
		40		150		5,000 - 6,999.....	26.
		40		215		7,000 - 9,999.....	27.
		45		240		10,000 - 14,999.....	28.
		45		175		15,000 - 19,999.....	29.
		65		280		20,000 - 24,999.....	30.
		25		300		25,000 - 29,999.....	31.
		55		385		30,000 - 34,999.....	32.
		135		605		35,000 et plus.....	33.
		\$ 22,255		\$ 23,834		Revenu moyen.....	34.
		\$ 19,899		\$ 23,760		Revenu médian.....	35.
		\$ 1,696		\$ 666		Erreur type du revenu moyen.....	36.
		535		2,195		Femmes de 15 ans et plus ayant un revenu.....	37.
		50		155		Moins de \$1,000 (39).....	38.
		55		250		\$ 1,000 - \$ 2,999.....	39.
		25		200		3,000 - 4,999.....	40.
		85		325		5,000 - 6,999.....	41.
		120		470		7,000 - 9,999.....	42.
		90		325		10,000 - 14,999.....	43.
		35		165		15,000 - 19,999.....	44.
		30		105		20,000 - 24,999.....	45.
		25		80		25,000 - 29,999.....	46.
		15		75		30,000 - 34,999.....	47.
		10		55		35,000 et plus.....	48.
		\$ 10,253		\$ 10,463		Revenu moyen.....	49.
		\$ 8,190		\$ 7,903		Revenu médian.....	50.
		\$ 756		\$ 382		Erreur type du revenu moyen.....	51.

Voir nota et renvoi(s) sur l'encart à la fin de la publication.

Selected Characteristics for Census Divisions and Census Subdivisions, 1986 Census - 20% Sample Data

No.	Characteristics	Garden 2, R	Garden 2A, R	Johnny Sticks 2, R ¶	Kluskus 1, R	Kushya Creek 7, R ¶	Lohbiee 3, R
1985 INCOME CHARACTERISTICS (concluded)							
by composition of total income(40)							
1.	Total.....	XXX	XXX	¶	XXX	¶	XXX
2.	Employment income.....						
3.	Government transfer payments.....						
4.	Other income.....						
Employment income (41)							
by sex and work activity in 1985							
Males							
5.	Worked full year, full time (42).....						
6.	Average employment income.....						
7.	Standard error of average employment income...						
8.	Worked part year or part time (43).....						
9.	Average employment income.....						
10.	Standard error of average employment income...						
Females							
11.	Worked full year, full time (42).....						
12.	Average employment income.....						
13.	Standard error of average employment income...						
14.	Worked part year or part time (43).....						
15.	Average employment income.....						
16.	Standard error of average employment income...						
17.	Family income - All census families.....						
18.	Under \$5,000.....						
19.	\$ 5,000 - \$ 9,999.....						
20.	10,000 - 14,999.....						
21.	15,000 - 19,999.....						
22.	20,000 - 24,999.....						
23.	25,000 - 29,999.....						
24.	30,000 - 34,999.....						
25.	35,000 - 39,999.....						
26.	40,000 - 49,999.....						
27.	50,000 and over.....						
28.	Average income.....						
29.	Median income.....						
30.	Standard error of average income.....						
Incidence of low income (37)							
31.	All economic families.....						
32.	Low income economic families.....						
33.	Incidence of low income(44).....						
34.	All unattached individuals.....						
35.	Low income unattached individuals.....						
36.	Incidence of low income(44).....						
37.	Total population in private households.....						
38.	Persons in low income family units.....						
39.	Incidence of low income(44).....						
40.	Household income - All private households.....						
41.	Under \$5,000.....						
42.	\$ 5,000 - \$ 9,999.....						
43.	10,000 - 14,999.....						
44.	15,000 - 19,999.....						
45.	20,000 - 24,999.....						
46.	25,000 - 29,999.....						
47.	30,000 - 34,999.....						
48.	35,000 - 39,999.....						
49.	40,000 - 49,999.....						
50.	50,000 and over.....						
51.	Average income.....						
52.	Median income.....						
53.	Standard error of average income.....						

See note(s) and footnote(s) on foldout at end of publication.

**Certaines caractéristiques des divisions de recensement et subdivisions de recensement,
recensement de 1986 - données-échantillon (20%)**

Louis Squines Ranch 14, R ¶	Nazco 20, R ¶	One Hundred Mile House, VL	Puntzi Lake 2, R	Quesnel, C	Quesnel 1, R	Caractéristiques	N°
						CARACTÉRISTIQUES DU REVENU - 1985 (fin)	
						selon la composition du revenu total (40)	
		100.0%	XXX	100.0%	XXX	Total.....	1.
		82.2%		82.3%		Revenu d'emploi.....	2.
		12.9%		13.1%		Transferts gouvernementaux.....	3.
		4.9%		4.6%		Autres revenus.....	4.
						Revenu d'emploi (41)	
						selon le sexe et le travail en 1985	
						Hommes	
		285		1,140		Travaillé toute l'année à plein temps (42).....	5.
		\$ 31,100		\$ 32,541		Revenu moyen d'emploi.....	6.
		\$ 2,521		\$ 890		Erreur type du revenu moyen d'emploi.....	7.
		195		1,070		Travaillé une partie de l'année ou à temps partiel (43).....	8.
		\$ 11,307		\$ 18,283		Revenu moyen d'emploi.....	9.
		\$ 1,651		\$ 960		Erreur type du revenu moyen d'emploi.....	10.
		130		450		Femmes	
		\$ 17,126		\$ 20,023		Travaillé toute l'année à plein temps (42).....	11.
		\$ 1,771		\$ 854		Revenu moyen d'emploi.....	12.
		210		895		Erreur type du revenu moyen d'emploi.....	13.
		\$ 5,965		\$ 7,042		Travaillé une partie de l'année ou à temps partiel (43).....	14.
		\$ 719		\$ 496		Revenu moyen d'emploi.....	15.
						Erreur type du revenu moyen d'emploi.....	16.
		425		2,195		Revenu de la famille - Toutes les familles de recensement.....	17.
		40		195		Moins de \$5,000.....	18.
		25		170		\$ 5,000 - \$ 9,999.....	19.
		45		240		10,000 - 14,999.....	20.
		55		140		15,000 - 19,999.....	21.
		30		140		20,000 - 24,999.....	22.
		15		205		25,000 - 29,999.....	23.
		25		250		30,000 - 34,999.....	24.
		45		215		35,000 - 39,999.....	25.
		60		315		40,000 - 49,999.....	26.
		90		335		50,000 et plus.....	27.
		\$ 33,386		\$ 31,294		Revenu moyen.....	28.
		\$ 32,599		\$ 30,275		Revenu médian.....	29.
		\$ 2,480		\$ 933		Erreur type du revenu moyen.....	30.
		435		2,200		Fréquence des unités à faible revenu (37)	
		95		455		Toutes les familles économiques.....	31.
		22.0%		20.7%		Familles économiques à faible revenu.....	32.
		220		980		Fréquence des unités à faible revenu (44).....	33.
		140		435		Toutes les personnes seules.....	34.
		62.8%		44.1%		Personnes seules à faible revenu.....	35.
		1,575		8,165		Fréquence des unités à faible revenu (44).....	36.
		460		1,845		Population totale dans les ménages privés.....	37.
		29.0%		22.5%		Personnes dans les unités familiales à faible revenu.....	38.
		605		2,940		Fréquence des unités à faible revenu (44).....	39.
		65		240		Revenu des ménages - Tous les ménages privés....	40.
		125		390		Moins de \$5,000.....	41.
		50		305		\$ 5,000 - \$ 9,999.....	42.
		50		205		10,000 - 14,999.....	43.
		35		185		15,000 - 19,999.....	44.
		15		275		20,000 - 24,999.....	45.
		40		305		25,000 - 29,999.....	46.
		40		280		30,000 - 34,999.....	47.
		75		330		35,000 - 39,999.....	48.
		105		420		40,000 - 49,999.....	49.
		\$ 28,539		\$ 29,604		50,000 et plus.....	50.
		\$ 22,303		\$ 27,722		Revenu moyen.....	51.
		\$ 1,985		\$ 824		Revenu médian.....	52.
						Erreur type du revenu moyen.....	53.

Voir note et renvoi(s) sur l'encart à la fin de la publication.

Selected Characteristics for Census Divisions and Census Subdivisions, 1986 Census - 20% Sample Data

No.	Characteristics	Redstone Flat 1, R	Selmon River Meadow 7, R ¶	Seymour Meadows 19, R	Soda Creek 1, R	Squinas 2, R ¶	Stone 1, R
POPULATION CHARACTERISTICS							
1.	Total population (including institutional residents).....	150	¶	-	40	¶	190
2.	Total population (non-institutional) (1).....	155		XXX	40		185
by home language							
3.	Single responses.....	155			45		40
4.	English.....	65			45		30
5.	French.....	-			-		-
6.	Non-official languages.....	85			-		15
7.	Chinese.....	-			-		-
8.	Punjabi.....	-			-		-
9.	German.....	-			-		-
10.	Italian.....	-			-		-
11.	Portuguese.....	-			-		-
12.	Other languages.....	85			-		10
13.	Multiple responses.....	-			-		145
by official language							
14.	English only.....	140			40		170
15.	French only.....	-			-		-
16.	Both English and French.....	-			-		-
17.	Neither English nor French.....	10			-		15
by ethnic origin							
18.	Single origins.....	150			5		180
19.	British (2).....	5			-		-
20.	French (3).....	-			-		-
21.	German.....	-			-		-
22.	Chinese.....	-			-		-
23.	South Asian.....	-			-		-
24.	Dutch (Netherlands).....	-			-		-
25.	Aboriginal peoples.....	145			-		180
26.	Other single origins.....	-			-		-
27.	Multiple origins (4).....	-			40		5
by citizenship							
28.	Canadian citizenship (5).....	150			45		190
29.	Citizenship other than Canadian (6).....	5			-		-
by place of birth							
30.	Non-immigrant population (7).....	155			40		185
31.	Born in province of residence.....	150			40		185
32.	Immigrant population.....	-			-		-
33.	United States of America.....	-			-		-
34.	Other Americas (8).....	-			-		-
35.	United Kingdom.....	-			-		-
36.	Other Europe (9).....	-			-		-
37.	Africa.....	-			-		-
38.	Asia.....	-			-		-
39.	Other (10).....	-			-		-
40.	Total immigrant population.....	-			-		-
by period of immigration							
41.	Before 1946.....	-			-		-
42.	1946 - 1966.....	-			-		-
43.	1967 - 1977.....	-			-		-
44.	1978 - 1982.....	-			-		-
45.	1983 - 1986 (11).....	-			-		-
by age at immigration							
46.	0 - 4 years.....	-			-		-
47.	5 - 19 years.....	-			-		5
48.	20 years and over.....	-			-		-
49.	Total population 5 years and over.....	140			40		175
by mobility status							
50.	Non-movers.....	120			25		115
51.	Movers.....	15			15		55
52.	Non-migrants (12).....	15			10		55
53.	Migrants (13).....	-			5		5
54.	From same census division.....	-			-		-
55.	From same province.....	-			-		-
56.	From different province.....	-			-		5
57.	From outside Canada.....	-			-		-

See note(s) and footnote(s) on foldout at end of publication.

Certaines caractéristiques des divisions de recensement et subdivisions de recensement,
recensement de 1986 - données-échantillon (20%)

Sundayman's Meadow 3, R ¶	Tenakut 4, R	Tateluk Lake 28, R ¶	Thomes Squinas Ranch 2A, R ¶	Toby's Meadow 4, R	Toosey 1, R	Caractéristiques	N°
						CARACTÉRISTIQUES DE LA POPULATION	
¶	45	¶	¶	-	45	Population totale (y compris les pensionnaires d'institution).....	1.
	40			XXX	45	Population totale (sauf les pensionnaires d'institution) (1).....	2.
						selon la langue parlée à la maison	
	40				45	Réponses uniques.....	3.
	30				40	Anglais.....	4.
	-				-	Français.....	5.
	10				5	Langues non officielles.....	6.
	-				-	Chinois.....	7.
	-				-	Pendjabi.....	8.
	-				-	Allemand.....	9.
	-				-	Italien.....	10.
	-				-	Portugais.....	11.
	10				10	Autres langues.....	12.
	5				5	Réponses multiples.....	13.
						selon la langue officielle	
	40				45	Anglais seulement.....	14.
	-				-	Français seulement.....	15.
	-				-	Anglais et français.....	16.
	-				-	Ni l'anglais ni le français.....	17.
						selon l'origine ethnique	
	45				45	Origines uniques.....	18.
	-				5	Britannique (2).....	19.
	-				-	Français (3).....	20.
	-				-	Allemand.....	21.
	-				-	Chinois.....	22.
	-				-	Origines sud-asiatiques.....	23.
	-				-	Hollandais (Néerlandais).....	24.
	40				45	Autochtones.....	25.
	-				-	Autres origines uniques.....	26.
	-				-	Origines multiples (4).....	27.
						selon la citoyenneté	
	40				45	Citoyenneté canadienne (5).....	28.
	-				-	Citoyenneté autre que canadienne (6).....	29.
						selon le lieu de naissance	
	45				45	Population non immigrante (7).....	30.
	45				45	Née dans la province de résidence.....	31.
	-				-	Population immigrante.....	32.
	-				-	États-Unis d'Amérique.....	33.
	-				-	Autres Amériques (8).....	34.
	-				-	Royaume-Uni.....	35.
	-				-	Autres Europes (9).....	36.
	-				-	Afrique.....	37.
	-				-	Asie.....	38.
	-				-	Autres (10).....	39.
						Population immigrante totale.....	40.
						selon la période d'immigration	
	-				-	Avant 1946.....	41.
	-				-	1946 - 1966.....	42.
	-				-	1967 - 1977.....	43.
	-				-	1978 - 1982.....	44.
	-				-	1983 - 1986 (11).....	45.
						selon l'âge à l'immigration	
	-				-	0 - 4 ans.....	46.
	-				-	5 - 19 ans.....	47.
	-				-	20 ans et plus.....	48.
	35				45	Population totale de 5 ans et plus.....	48.
						selon la mobilité	
	25				30	Personnes n'ayant pas déménagé.....	50.
	5				15	Personnes ayant déménagé.....	51.
	5				10	Non-migrants (12).....	52.
	-				5	Migrants (13).....	53.
	-				5	De la même division de recensement.....	54.
	-				5	De la même province.....	55.
	-				-	D'une province différente.....	56.
	-				-	De l'extérieur du Canada.....	57.

Voir note et renvoi(s) sur l'encart à la fin de la publication.

Selected Characteristics for Census Divisions and Census Subdivisions, 1986 Census - 20% Sample Data

No.	Characteristics	Redstone Flat 1, R	Salmon River Meadow 7, R ¶	Seymour Meadows 19, R	Soda Creek 1, R	Squinas 2, R ¶	Stone 1, R
POPULATION CHARACTERISTICS (continued)							
1.	Total population 15 years and over.....	100	¶	XXX	35	¶	135
by highest level of schooling							
2.	Less than Grade 9(14).....	70			10		55
3.	Grades 9-13 - Without secondary certificate...	15			10		45
4.	- With secondary certificate.....	5			-		5
5.	Trades certificate or diploma.....	-			5		-
Other non-university education only(15)							
6.	- Without certificate.....	-			-		10
7.	- With certificate(16).....	-			-		15
8.	University(17) - Without degree.....	-			-		5
9.	- With degree.....	-			-		5
by sex and major field of study							
10.	Males with postsecondary(18) qualifications...	-			5		10
Educational, recreational and counselling services.....							
11.		-			-		-
12.	Fine and applied arts.....	-			-		-
13.	Humanities and related fields.....	-			-		-
14.	Social sciences and related fields.....	-			-		-
15.	Commerce, management and business admin.	-			-		-
Agricultural and biological sciences/technologies.....							
16.		-			-		-
17.	Engineering and applied sciences.....	-			-		-
Engineering and applied science technologies and trades.....							
18.		-			5		5
19.	Health professions, sciences and tech.	-			-		-
20.	Mathematics and physical sciences.....	-			-		-
21.	All other(19).....	-			-		-
22.	Females with postsecondary(18) qualifications...	-			-		10
Educational, recreational and counselling services.....							
23.		-			5		5
24.	Fine and applied arts.....	-			-		-
25.	Humanities and related fields.....	-			-		-
26.	Social sciences and related fields.....	-			-		-
27.	Commerce, management and business admin.	-			-		-
Agricultural and biological sciences/technologies.....							
28.		-			-		5
29.	Engineering and applied sciences.....	-			-		-
Engineering and applied science technologies and trades.....							
30.		-			-		-
31.	Health professions, sciences and tech.	-			-		-
32.	Mathematics and physical sciences.....	-			-		-
33.	All other(19).....	-			-		-
by labour force activity							
34.	Males - 15 years and over.....	50			20		75
In the labour force.....							
35.		25			15		15
36.	Employed.....	15			5		15
37.	Unemployed.....	10			10		5
38.	Participation rate.....	50.0			75.0		20.0
39.	Married (excludes separated).....	66.7			50.0		40.0
40.	Unemployment rate.....	40.0			66.7		33.3
41.	Females - 15 years and over.....	50			10		55
In the labour force.....							
42.		15			5		20
43.	Employed.....	10			5		15
44.	Unemployed.....	5			5		5
45.	Participation rate.....	30.0			50.0		36.4
46.	Married (excludes separated).....	33.3			100.0		40.0
47.	Unemployment rate.....	33.3			100.0		25.0
48.	Both sexes - Participation rate.....	40.0			66.7		30.8
15-24 years.....							
49.		42.9			66.7		9.1
25 years and over.....							
50.		35.7			75.0		43.8
Married (excludes separated).....							
51.		54.5			66.7		40.0
Unemployment rate.....							
52.		37.5			100.0		12.5
15-24 years.....							
53.		66.7			50.0		-
25 years and over.....							
54.		60.0			66.7		14.3

See note(s) and footnote(s) on foldout at end of publication.

Certaines caractéristiques des divisions de recensement et subdivisions de recensement,
recensement de 1986 - données-échantillon (20%)

Sundayman's Meadow 3, R ¶	Tanekut 4, R	Tatelkus Lake 28, R ¶	Thomas Squinas Ranch 2A, R ¶	Toby's Meadow 4, R	Toosey 1, R	Caractéristiques	N°
						CARACTÉRISTIQUES DE LA POPULATION (suite)	
¶	20	¶	¶	XXX	40	Population totale de 15 ans et plus.....	1.
	5				20	selon le plus haut niveau de scolarité atteint	
	10				15	N'ayant pas atteint la 9e année(14).....	2.
	-				-	9e-13e année - Sans certificat d'études	
	-				-	secondaires.....	3.
	5				-	- Avec certificat d'études	
	5				5	secondaires.....	4.
	-				-	Certificat ou diplôme d'une école de métiers.	5.
	-				-	Autres études non universitaires	
	-				-	seulement(15)	
	5				-	- Sans certificat.....	6.
	5				-	- Avec certificat(16).....	7.
	-				-	Études universitaires(17) - Sans grade.....	8.
	-				-	- Avec grade.....	9.
	5				-	selon le sexe et le principal domaine d'études	
	-				-	Hommes ayant terminé des études	
	-				-	postsecondaires(18).....	10.
	-				-	Enseignement, loisirs et orientation.....	11.
	-				-	Beaux-arts et arts appliqués.....	12.
	-				-	Lettres, sciences humaines et disciplines	
	-				-	connexes.....	13.
	-				-	Sciences sociales et disciplines connexes....	14.
	-				-	Commerce, gestion et admin. des affaires....	15.
	-				-	Sciences et techniques agricoles et	
	-				-	biologiques.....	16.
	-				-	Génie et sciences appliquées.....	17.
	-				-	Techniques et métiers du génie et des	
	-				-	sciences appliquées.....	18.
	-				-	Professions, sciences et techn. de la santé.	19.
	-				-	Mathématiques et sciences physiques.....	20.
	-				-	Autres disciplines(19).....	21.
	5				-	Femmes ayant terminé des études	
	-				-	postsecondaires(18).....	22.
	-				-	Enseignement, loisirs et orientation.....	23.
	-				-	Beaux-arts et arts appliqués.....	24.
	-				-	Lettres, sciences humaines et disciplines	
	-				-	connexes.....	25.
	-				-	Sciences sociales et disciplines connexes....	26.
	5				-	Commerce, gestion et admin. des affaires....	27.
	-				-	Sciences et techniques agricoles et	
	-				-	biologiques.....	28.
	-				-	Génie et sciences appliquées.....	29.
	-				-	Techniques et métiers du génie et des	
	-				-	sciences appliquées.....	30.
	-				-	Professions, sciences et techn. de la santé.	31.
	-				-	Mathématiques et sciences physiques.....	32.
	-				-	Autres disciplines(19).....	33.
	10				20	selon l'activité	
	5				15	Hommes - 15 ans et plus.....	34.
	5				10	Faisant partie de la population active.....	35.
	-				-	Occupés.....	36.
	50.0				75.0	En chômage.....	37.
	50.0				100.0	Taux d'activité.....	38.
	-				-	Mariés (ne comprend pas les séparés).....	39.
	10				-	Taux de chômage.....	40.
	-				-	Femmes - 15 ans et plus.....	41.
	-				-	Faisant partie de la population active.....	42.
	5				5	Occupées.....	43.
	-				-	En chômage.....	44.
	-				-	Taux d'activité.....	45.
	-				-	Mariées (ne comprend pas les séparées)....	46.
	-				-	Taux de chômage.....	47.
	25.0				57.1	Les deux sexes - Taux d'activité.....	48.
	50.0				33.3	15-24 ans.....	49.
	50.0				75.0	25 ans et plus.....	50.
	33.3				25.0	Marié(e)s (ne comprend pas les	
	-				-	séparé(e)s).....	51.
	-				-	Taux de chômage.....	52.
	-				100.0	15-24 ans.....	53.
	-				-	25 ans et plus.....	54.

Voir nota et renvoi(s) sur l'encart à la fin de la publication.

Selected Characteristics for Census Divisions and Census Subdivisions, 1986 Census - 20% Sample Data

No.	Characteristics	Redstone Flat 1, R	Salmon River Meadow 7, R ¶	Seymour Meadows 19, R	Soda Creek 1, R	Squinas 2, R ¶	Stone 1, R
POPULATION CHARACTERISTICS (concluded)							
1.	Total labour force 15 years and over.....	40	¶	XXX	25	¶	40
2.	Not applicable (20).....	10			10		5
by industry divisions (21)							
3.	All industries (22).....	25			15		40
4.	Primary industries (Divisions A,B,C and D)...	10			-		10
5.	Manufacturing industries (Division E).....	-			-		-
6.	Construction industries (Division F).....	-			5		-
7.	Transportation, storage, communication and other utility industries (Divisions G and H).....	-			-		-
8.	Trade industries (Divisions I and J).....	-			-		-
9.	Finance, insurance and real estate industries (Divisions K and L).....	-			-		-
10.	Government service industries (Division N)...	15			10		5
11.	Other service industries (Divisions M, O, P, Q and R).....	-			-		10
by sex and occupation major groups (21)							
12.	Males - All occupations (22).....	20			10		15
13.	Managerial, administrative and related occupations.....	-			-		-
14.	Teaching and related occupations.....	-			-		5
15.	Occupations in medicine and health.....	-			-		-
16.	Technological, social, religious, artistic and related occupations (23).....	5			5		-
17.	Clerical and related occupations.....	-			-		-
18.	Sales occupations.....	-			-		-
19.	Service occupations.....	-			-		-
20.	Primary occupations (24).....	10			-		10
21.	Processing occupations.....	-			-		-
22.	Machining, product fabricating, assembling and repairing occupations (25).....	-			5		-
23.	Construction trades occupations.....	5			5		-
24.	Transport equipment operating occupations...	-			-		-
25.	Other (26).....	5			-		-
26.	Females - All occupations (22).....	10			5		20
27.	Managerial, administrative and related occupations.....	-			-		-
28.	Teaching and related occupations.....	-			5		-
29.	Occupations in medicine and health.....	-			-		-
30.	Technological, social, religious, artistic and related occupations (23).....	-			-		5
31.	Clerical and related occupations.....	-			-		5
32.	Sales occupations.....	-			-		-
33.	Service occupations.....	-			-		5
34.	Primary occupations (24).....	5			-		-
35.	Processing occupations.....	-			-		-
36.	Machining, product fabricating, assembling and repairing occupations (25).....	-			-		-
37.	Construction trades occupations.....	-			5		-
38.	Transport equipment operating occupations...	-			-		-
39.	Other (26).....	-			-		-
by sex and class of worker							
40.	Males - All classes of worker (22) (27).....	20			10		20
41.	Paid workers (28).....	20			10		20
42.	Self-employed (29).....	-			-		-
43.	Females - All classes of worker (22) (27).....	10			5		15
44.	Paid workers (28).....	10			-		15
45.	Self-employed (29).....	-			-		-

See note(s) and footnote(s) on foldout at end of publication.

Certaines caractéristiques des divisions de recensement et subdivisions de recensement,
recensement de 1986 - données-échantillon (20%)

Sundayman's Meadow 3, R ¶	Tanakut 4, R	Tatelkus Lake 28, R ¶	Thomas Squinas Ranch 2A, R ¶	Toby's Meadow 4, R	Toosey 1, R	Caractéristiques	N°
						CARACTÉRISTIQUES DE LA POPULATION (fin)	
¶	10	¶	¶	XXX	15	Population active totale de 15 ans et plus.....	1.
	-				-	Sans objet (20).....	2.
	5				15	selon les divisions d'industries (21)	
	-				5	Toutes les industries (22).....	3.
	-				5	Industries primaires (divisions A, B, C et D).....	4.
	-				5	Industries manufacturières (division E).....	5.
	-				-	Industries de la construction (division F).....	6.
	-				-	Industries du transport, de l'entreposage, des communications et autres services publics (divisions G et H).....	7.
	-				-	Industries du commerce (divisions I et J).....	8.
	-				-	Industries des finances, des assurances et des agences immobilières (div. K et L).....	9.
	-				5	Industries des services gouvernementaux (division N).....	10.
	-				-	Autres industries de services (divisions M, O, P, Q et R).....	11.
	5				10	selon le sexe et les grands groupes de professions (21)	
	-				-	Hommes - Toutes les professions (22).....	12.
	-				-	Directeurs, gérants, administrateurs et personnel assimilé.....	13.
	-				-	Enseignants et personnel assimilé.....	14.
	-				-	Médecine et santé.....	15.
	-				-	Professions technologiques, sociales, religieuses, artistiques et personnel assimilé (23).....	16.
	-				-	Employés de bureau et trav. assimilés.....	17.
	-				-	Travailleurs spécialisés dans la vente.....	18.
	-				10	Travailleurs spécialisés dans les services.....	19.
	-				-	Travailleurs du secteur primaire (24).....	20.
	-				-	Travailleurs des industries de transformation.....	21.
	-				-	Usineurs, travailleurs spécialisés dans la fabrication, le montage et la réparation de produits (25).....	22.
	-				-	Travailleurs du bâtiment.....	23.
	-				-	Personnel d'exploitation des transports.....	24.
	-				-	Autres (26).....	25.
	-				5	Femmes - Toutes les professions (22).....	26.
	-				5	Directeurs, gérants, administrateurs et personnel assimilé.....	27.
	-				-	Enseignants et personnel assimilé.....	28.
	-				-	Médecine et santé.....	29.
	-				-	Professions technologiques, sociales, religieuses, artistiques et personnel assimilé (23).....	30.
	-				-	Employés de bureau et trav. assimilés.....	31.
	-				-	Travailleurs spécialisés dans la vente.....	32.
	-				-	Travailleurs spécialisés dans les services.....	33.
	-				-	Travailleurs du secteur primaire (24).....	34.
	-				-	Travailleurs des industries de transformation.....	35.
	-				-	Usineurs, travailleurs spécialisés dans la fabrication, le montage et la réparation de produits (25).....	36.
	-				-	Travailleurs du bâtiment.....	37.
	-				-	Personnel d'exploitation des transports.....	38.
	-				-	Autres (26).....	39.
	5				15	selon le sexe et la catégorie de travailleurs	
	5				15	Hommes - Toutes les catégories de travailleurs (22) (27).....	40.
	-				-	Travailleurs rémunérés (28).....	41.
	-				-	Travailleurs autonomes (29).....	42.
	5				5	Femmes - Toutes les catégories de travailleuses (22) (27).....	43.
	-				5	Travailleuses rémunérées (28).....	44.
	-				-	Travailleuses autonomes (29).....	45.

Voir note et renvoi(s) sur l'encart à la fin de la publication.

Selected Characteristics for Census Divisions and Census Subdivisions, 1986 Census - 20% Sample Data

No.	Characteristics	Redstone Flat 1, R	Salmon River Meadow 7, R ¶	Seymour Meadows 19, R	Soda Creek 1, R	Squinas 2, R ¶	Stone 1, R
DWELLING CHARACTERISTICS							
1.	Total number of occupied private dwellings.....	35	¶	XXX	10	¶	35
2.	Average number of rooms per dwelling.....	4.0			5.0		4.5
3.	Average value of dwelling(30).....	\$ -			\$ -		\$ -
by period of construction							
4.	Before 1946.....	-			-		-
5.	1946 - 1960.....	-			5		-
6.	1961 - 1970.....	5			-		10
7.	1971 - 1980.....	20			5		25
8.	1981 - 1986(11).....	10			-		5
Dwellings with central heating(31)							
9.	Total.....	5			-		-
Dwellings by principal heating fuel							
10.	Gas(32).....	-			5		-
11.	Electricity(33).....	-			-		5
12.	Oil(34).....	-			-		-
13.	Other fuels(35).....	30			10		35
HOUSEHOLD CHARACTERISTICS							
14.	Total number of private households.....	30			10		35
15.	Average number of persons per room.....	1.2			0.7		1.1
Tenant one-family households without additional persons(36)							
16.	Average gross rent (monthly).....	\$ -			\$ -		\$ -
17.	Gross rent >= 30% of household income(37).....	-			-		-
Owner one-family households without additional persons(36)							
19.	Average major payments for owners (monthly).....	\$ -			\$ -		\$ -
20.	Owner's major payments >= 30% of household income(37).....	-			-		-
21.							
1985 INCOME CHARACTERISTICS							
Total income(38)							
by sex and income group							
22.	Males 15 years and over with income.....	XXX			XXX		XXX
23.	Under \$1,000(39).....						
24.	\$ 1,000 - \$ 2,999.....						
25.	3,000 - 4,999.....						
26.	5,000 - 6,999.....						
27.	7,000 - 9,999.....						
28.	10,000 - 14,999.....						
29.	15,000 - 19,999.....						
30.	20,000 - 24,999.....						
31.	25,000 - 29,999.....						
32.	30,000 - 34,999.....						
33.	35,000 and over.....						
34.	Average income.....						
35.	Median income.....						
36.	Standard error of average income.....						
37.	Females 15 years and over with income.....						
38.	Under \$1,000(39).....						
39.	\$ 1,000 - \$ 2,999.....						
40.	3,000 - 4,999.....						
41.	5,000 - 6,999.....						
42.	7,000 - 9,999.....						
43.	10,000 - 14,999.....						
44.	15,000 - 19,999.....						
45.	20,000 - 24,999.....						
46.	25,000 - 29,999.....						
47.	30,000 - 34,999.....						
48.	35,000 and over.....						
49.	Average income.....						
50.	Median income.....						
51.	Standard error of average income.....						

See note(s) and footnote(s) on foldout at end of publication.

Certaines caractéristiques des divisions de recensement et subdivisions de recensement,
recensement de 1986 - données-échantillon (20%)

Sundayman's Meadow 3, R ¶	Tanakut 4, R	Tatelkus Lake 28, R ¶	Thomas Squinas Ranch 2A, R ¶	Toby's Meadow 4, R	Toosey 1, R	Caractéristiques	N°
						CARACTÉRISTIQUES DU LOGEMENT	
¶	10	¶	¶	XXX	10	Nombre total de logements privés occupés.....	1.
	3.6				4.3	Nombre moyen de pièces par logement.....	2.
\$	-				-	Valeur moyenne du logement (30).....	3.
	-				-	selon la période de construction	
	-				-	Avant 1946.....	4.
	-				-	1946 - 1960.....	5.
	-				-	1961 - 1970.....	6.
	-				5	1971 - 1980.....	7.
	-				5	1981 - 1986 (11).....	8.
	-				-	Logements avec chauffage central (31)	
	-				-	Total.....	9.
	-				-	Logements selon le principal combustible utilisé pour le chauffage	
	-				-	Gaz (32).....	10.
	-				-	Électricité (33).....	11.
	10				10	Huile (mazout) (34).....	12.
	-				-	Autres combustibles (35).....	13.
						CARACTÉRISTIQUES DU MÉNAGE	
	10				10	Nombre total de ménages privés.....	14.
	1.4				1.0	Nombre moyen de personnes par pièce.....	15.
	-				-	Ménages unifamiliaux locataires sans autres personnes (36).....	16.
\$	-				\$	Loyer brut moyen (mensuel).....	17.
	-				-	Loyer brut >= 30% du revenu du ménage (37).....	18.
	-				-	Ménages unifamiliaux propriétaires sans autres personnes (36).....	19.
\$	-				\$	Principales dépenses moyennes de propriété (mensuelles).....	20.
	-				-	Principales dépenses de propriété >= 30% du revenu du ménage (37).....	21.
						CARACTÉRISTIQUES DU REVENU - 1985	
						Revenu total (38)	
						selon le sexe et la tranche de revenu	
	XXX				XXX	Hommes de 15 ans et plus ayant un revenu.....	22.
						Moins de \$1,000 (39).....	23.
						\$ 1,000 - \$ 2,999.....	24.
						3,000 - 4,999.....	25.
						5,000 - 6,999.....	26.
						7,000 - 9,999.....	27.
						10,000 - 14,999.....	28.
						15,000 - 19,999.....	29.
						20,000 - 24,999.....	30.
						25,000 - 29,999.....	31.
						30,000 - 34,999.....	32.
						35,000 et plus.....	33.
						Revenu moyen.....	34.
						Revenu médian.....	35.
						Erreur type du revenu moyen.....	36.
						Femmes de 15 ans et plus ayant un revenu.....	37.
						Moins de \$1,000 (39).....	38.
						\$ 1,000 - \$ 2,999.....	39.
						3,000 - 4,999.....	40.
						5,000 - 6,999.....	41.
						7,000 - 9,999.....	42.
						10,000 - 14,999.....	43.
						15,000 - 19,999.....	44.
						20,000 - 24,999.....	45.
						25,000 - 29,999.....	46.
						30,000 - 34,999.....	47.
						35,000 et plus.....	48.
						Revenu moyen.....	49.
						Revenu médian.....	50.
						Erreur type du revenu moyen.....	51.

Voir note et renvoi (s) sur l'encart à la fin de la publication.

Selected Characteristics for Census Divisions and Census Subdivisions, 1986 Census - 20% Sample Data

No.	Redstone Flat 1, R	Salmon River Meadow 7, R ¶	Seymour Meadows 19, R	Soda Creek 1, R	Squines 2, R ¶	Stone 1, R
1985 INCOME CHARACTERISTICS (concluded)						
by composition of total income (40)						
1. Total.....	XXX	¶	XXX	XXX	¶	XXX
2. Employment income.....						
3. Government transfer payments.....						
4. Other income.....						
Employment income (41)						
by sex and work activity in 1985						
Males						
5. Worked full year, full time (42).....						
6. Average employment income.....						
7. Standard error of average employment income...						
8. Worked part year or part time (43).....						
9. Average employment income.....						
10. Standard error of average employment income...						
Females						
11. Worked full year, full time (42).....						
12. Average employment income.....						
13. Standard error of average employment income...						
14. Worked part year or part time (43).....						
15. Average employment income.....						
16. Standard error of average employment income...						
17. Family income - All census families.....						
18. Under \$5,000.....						
19. \$ 5,000 - \$ 9,999.....						
20. 10,000 - 14,999.....						
21. 15,000 - 19,999.....						
22. 20,000 - 24,999.....						
23. 25,000 - 29,999.....						
24. 30,000 - 34,999.....						
25. 35,000 - 39,999.....						
26. 40,000 - 49,999.....						
27. 50,000 and over.....						
28. Average income.....						
29. Median income.....						
30. Standard error of average income.....						
Incidence of low income (37)						
31. All economic families.....						
32. Low income economic families.....						
33. Incidence of low income (44).....						
34. All unattached individuals.....						
35. Low income unattached individuals.....						
36. Incidence of low income (44).....						
37. Total population in private households.....						
38. Persons in low income family units.....						
39. Incidence of low income (44).....						
40. Household income - All private households.....						
41. Under \$5,000.....						
42. \$ 5,000 - \$ 9,999.....						
43. 10,000 - 14,999.....						
44. 15,000 - 19,999.....						
45. 20,000 - 24,999.....						
46. 25,000 - 29,999.....						
47. 30,000 - 34,999.....						
48. 35,000 - 39,999.....						
49. 40,000 - 49,999.....						
50. 50,000 and over.....						
51. Average income.....						
52. Median income.....						
53. Standard error of average income.....						

See note(s) and footnote(s) on foldout at end of publication.

Certaines caractéristiques des divisions de recensement et subdivisions de recensement, recensement de 1986 - données-échantillon (20%)

Sundayman's Meadow 3, R ¶	Tanakut 4, R	Tatelkus Lake 28, R ¶	Thomas Squinas Ranch 2A, R ¶	Toby's Meadow 4, R	Toosey 1, R	Caractéristiques	N°
						CARACTÉRISTIQUES DU REVENU - 1985 (fin)	
						selon la composition du revenu total (40)	
¶	XXX	¶	¶	XXX	XXX	Total.....	1.
						Revenu d'emploi.....	2.
						Transferts gouvernementaux.....	3.
						Autres revenus.....	4.
						Revenu d'emploi (41)	
						selon le sexe et le travail en 1985	
						Hommes	
						Travaillé toute l'année à plein temps (42).....	5.
						Revenu moyen d'emploi.....	6.
						Erreur type du revenu moyen d'emploi.....	7.
						Travaillé une partie de l'année ou à temps partiel (43).....	8.
						Revenu moyen d'emploi.....	9.
						Erreur type du revenu moyen d'emploi.....	10.
						Femmes	
						Travaillé toute l'année à plein temps (42).....	11.
						Revenu moyen d'emploi.....	12.
						Erreur type du revenu moyen d'emploi.....	13.
						Travaillé une partie de l'année ou à temps partiel (43).....	14.
						Revenu moyen d'emploi.....	15.
						Erreur type du revenu moyen d'emploi.....	16.
						Revenu de la famille -	
						Toutes les familles de recensement.....	17.
						Moins de \$5,000.....	18.
						\$ 5,000 - \$ 9,999.....	19.
						10,000 - 14,999.....	20.
						15,000 - 19,999.....	21.
						20,000 - 24,999.....	22.
						25,000 - 29,999.....	23.
						30,000 - 34,999.....	24.
						35,000 - 39,999.....	25.
						40,000 - 49,999.....	26.
						50,000 et plus.....	27.
						Revenu moyen.....	28.
						Revenu médian.....	29.
						Erreur type du revenu moyen.....	30.
						Fréquence des unités à faible revenu (37)	
						Toutes les familles économiques.....	31.
						Familles économiques à faible revenu.....	32.
						Fréquence des unités à faible revenu (44).....	33.
						Toutes les personnes seules.....	34.
						Personnes seules à faible revenu.....	35.
						Fréquence des unités à faible revenu (44).....	36.
						Population totale dans les ménages privés.....	37.
						Personnes dans les unités familiales à faible revenu.....	38.
						Fréquence des unités à faible revenu (44).....	39.
						Revenu des ménages - Tous les ménages privés....	40.
						Moins de \$5,000.....	41.
						\$ 5,000 - \$ 9,999.....	42.
						10,000 - 14,999.....	43.
						15,000 - 19,999.....	44.
						20,000 - 24,999.....	45.
						25,000 - 29,999.....	46.
						30,000 - 34,999.....	47.
						35,000 - 39,999.....	48.
						40,000 - 49,999.....	49.
						50,000 et plus.....	50.
						Revenu moyen.....	51.
						Revenu médian.....	52.
						Erreur type du revenu moyen.....	53.

Voir note et renvoi (s) sur l'encart à la fin de la publication.

Selected Characteristics for Census Divisions and Census Subdivisions, 1986 Census - 20% Sample Data

	Towdystan Lake 3, R ¶	Trout Lake Alec 16, R ¶	Tsunnia Lake 5, R	Tzetzzi Lake 11, R ¶	Ulkatcho 13, R ¶	Williams Lake, C
Characteristics						
No.						
POPULATION CHARACTERISTICS						
1.	¶	¶	-	¶	¶	10,280
2.			XXX			10,120
by home language						
3.						9,365
4.						8,550
5.						15
6.						800
7.						45
8.						565
9.						25
10.						-
11.						-
12.						170
13.						750
by official language						
14.						9,435
15.						-
16.						475
17.						205
by ethnic origin						
18.						5,885
19.						2,460
20.						315
21.						310
22.						120
23.						1,170
24.						195
25.						585
26.						725
27.						4,235
by citizenship						
28.						9,510
29.						610
by place of birth						
30.						8,285
31.						5,885
32.						1,835
33.						185
34.						15
35.						285
36.						335
37.						35
38.						935
39.						45
40.						1,835
by period of immigration						
41.						95
42.						550
43.						805
44.						280
45.						100
by age at immigration						
46.						290
47.						585
48.						960
49.						9,215
by mobility status						
50.						4,370
51.						4,845
52.						2,485
53.						2,370
54.						585
55.						1,290
56.						290
57.						195

See note(s) and footnote(s) on foldout at end of publication.

Certaines caractéristiques des divisions de recensement et subdivisions de recensement,
recensement de 1986 - données-échantillon (20%)

Williams Lake 1, R ¶	Mindy Mouth 7, R ¶	Central Coast Regional District †	Bella Bella 1, R	Bella Coola 1, R	Central Coast, Subd. A, SRD	Caractéristiques	N°
		CD/DR					
						CARACTÉRISTIQUES DE LA POPULATION	
		3,120	875	580	1,660	Population totale (y compris les pensionnaires d'institution).....	1.
		3,115	870	585	1,660	Population totale (sauf les pensionnaires d'institution) (1).....	2.
		3,075	855	570	1,660	selon la langue parlée à la maison	
		3,015	835	535	1,645	Réponses uniques.....	3.
		-	-	-	-	Anglais.....	4.
		60	20	35	5	Français.....	5.
		5	-	-	5	Langues non officielles.....	6.
		-	-	-	-	Chinois.....	7.
		5	-	-	-	Pendjabi.....	8.
		-	-	-	-	Allemand.....	9.
		-	-	-	-	Italien.....	10.
		55	20	30	5	Portugais.....	11.
		35	15	20	-	Autres langues.....	12.
						Réponses multiples.....	13.
		3,000	860	580	1,565	selon la langue officielle	
		-	-	-	-	Anglais seulement.....	14.
		110	10	5	95	Français seulement.....	15.
		-	-	-	-	Anglais et français.....	16.
						Ni l'anglais ni le français.....	17.
		2,150	805	575	765	selon l'origine ethnique	
		350	25	5	325	Origines uniques.....	18.
		20	-	-	20	Britannique (2).....	19.
		70	5	-	70	Français (3).....	20.
		-	-	-	5	Allemand.....	21.
		-	-	-	-	Chinois.....	22.
		20	-	-	20	Origines sud-asiatiques.....	23.
		1,415	775	565	75	Hollandais (Néerlandais).....	24.
		275	5	5	260	Autochtones.....	25.
		865	65	10	895	Autres origines uniques.....	26.
						Origines multiples (4).....	27.
		3,010	870	585	1,555	selon la citoyenneté	
		105	-	5	100	Citoyenneté canadienne (5).....	28.
						Citoyenneté autre que canadienne (6).....	29.
		2,830	865	580	1,390	selon le lieu de naissance	
		2,510	835	580	1,100	Population non immigrants (7).....	30.
		275	5	-	270	Née dans la province de résidence.....	31.
		135	5	-	135	Population immigrante.....	32.
		5	-	-	5	États-Unis d'Amérique.....	33.
		60	5	-	55	Autres Amériques (8).....	34.
		75	-	-	70	Royaume-Uni.....	35.
		-	-	-	-	Autres Europe (9).....	36.
		5	-	-	-	Afrique.....	37.
		-	-	-	-	Asie.....	38.
		-	-	-	-	Autres (10).....	39.
		280	10	-	270	Population immigrante totale.....	40.
						selon la période d'immigration	
		35	-	-	35	Avant 1946.....	41.
		120	-	-	115	1946 - 1966.....	42.
		95	-	-	90	1967 - 1977.....	43.
		30	-	-	30	1978 - 1982.....	44.
		5	-	-	5	1983 - 1986 (11).....	45.
						selon l'âge à l'immigration	
		65	-	-	60	0 - 4 ans.....	46.
		85	5	-	75	5 - 19 ans.....	47.
		135	-	5	130	20 ans et plus.....	48.
		2,770	755	500	1,510	Population totale de 5 ans et plus.....	49.
						selon la mobilité	
		1,385	265	325	810	Personnes n'ayant pas déménagé.....	50.
		1,375	490	175	705	Personnes ayant déménagé.....	51.
		825	385	130	315	Non-migrants (12).....	52.
		540	105	50	390	Migrants (13).....	53.
		35	25	5	5	De la même division de recensement.....	54.
		445	70	40	330	De la même province.....	55.
		50	5	5	40	D'une province différente.....	56.
		15	-	-	10	De l'extérieur du Canada.....	57.

Voir note et renvoi (s) sur l'encart à la fin de la publication.

Selected Characteristics for Census Divisions and Census Subdivisions, 1986 Census - 20% Sample Data

No.	Characteristics	Towdystan Lake 3, R ¶	Trout Lake Alec 16, R ¶	Tsunnia Lake 5, R	Tzetzi Lake 11, R ¶	Ulkatcho 13, R ¶	Williams Lake, C
POPULATION CHARACTERISTICS (continued)							
1.	Total population 15 years and over.....	¶	¶	XXX	¶	¶	7,385
by highest level of schooling							
2.	Less than Grade 9(14).....						890
3.	Grades 9-13 - Without secondary certificate...						2,450
4.	- With secondary certificate.....						975
5.	Trades certificate or diploma.....						205
Other non-university education only(15)							
6.	- Without certificate.....						515
7.	- With certificate(16).....						1,095
8.	University(17) - Without degree.....						745
9.	- With degree.....						510
by sex and major field of study							
10.	Males with postsecondary(18) qualifications... Educational, recreational and counselling services.....						1,210
11.						65
12.	Fine and applied arts.....						30
13.	Humanities and related fields.....						65
14.	Social sciences and related fields.....						85
15.	Commerce, management and business admin.						150
16.	Agricultural and biological sciences/technologies.....						75
17.	Engineering and applied sciences.....						60
18.	Engineering and applied science technologies and trades.....						580
19.	Health professions, sciences and tech.						70
20.	Mathematics and physical sciences.....						35
21.	All other(19).....						-
22.	Females with postsecondary(18) qualifications. Educational, recreational and counselling services.....						985
23.						190
24.	Fine and applied arts.....						90
25.	Humanities and related fields.....						60
26.	Social sciences and related fields.....						35
27.	Commerce, management and business admin.						265
28.	Agricultural and biological sciences/technologies.....						50
29.	Engineering and applied sciences.....						5
30.	Engineering and applied science technologies and trades.....						60
31.	Health professions, sciences and tech.						220
32.	Mathematics and physical sciences.....						5
33.	All other(19).....						5
by labour force activity							
34.	Males - 15 years and over.....						3,705
35.	In the labour force.....						3,130
36.	Employed.....						2,765
37.	Unemployed.....						365
38.	Participation rate.....						84.5
39.	Married (excludes separated).....						90.9
40.	Unemployment rate.....						11.7
41.	Females - 15 years and over.....						3,680
42.	In the labour force.....						2,260
43.	Employed.....						1,850
44.	Unemployed.....						415
45.	Participation rate.....						61.4
46.	Married (excludes separated).....						63.2
47.	Unemployment rate.....						18.4
48.	Both sexes - Participation rate.....						73.1
49.	15-24 years.....						67.8
50.	25 years and over.....						74.9
51.	Married (excludes separated).....						77.2
52.	Unemployment rate.....						14.5
53.	15-24 years.....						21.5
54.	25 years and over.....						12.2

See note(s) and footnote(s) on foldout at end of publication.

Certaines caractéristiques des divisions de recensement et subdivisions de recensement, recensement de 1986 - données-échantillon (20%)

Williams Lake 1, R ¶	Nindy Mouth 7, R ¶	Central Coast Regional District †	Bella Bella 1, R	Bella Coola 1, R	Central Coast, Subd. A, SRD	Caractéristiques	N°	
		CD/DR						
¶	¶	2,235	610	390	1,235	CARACTÉRISTIQUES DE LA POPULATION (suite)		
		475	210	140	130	Population totale de 15 ans et plus.....	1.	
		675	200	145	335	selon le plus haut niveau de scolarité atteint		
		250	50	15	185	N'ayant pas atteint la 9e année(14).....	2.	
		40	10	20	15	9e-13e année - Sans certificat d'études		
						secondaires.....	3.	
		185	50	30	105	- Avec certificat d'études		
		320	55	30	235	secondaires.....	4.	
		150	15	10	120	Certificat ou diplôme d'une école de métiers.	5.	
		135	25	-	110	Autres études non universitaires		
						seulement(15)		
						- Sans certificat.....	6.	
						- Avec certificat(16).....	7.	
						Études universitaires(17) - Sans grade.....	8.	
						- Avec grade.....	9.	
						selon le sexe et le principal domaine d'études		
		310	45	25	240	Hommes ayant terminé des études		
						postsecondaires(18).....	10.	
		20	-	-	15	Enseignement, loisirs et orientation.....	11.	
		5	5	-	5	Beaux-arts et arts appliqués.....	12.	
						Lettres, sciences humaines et disciplines		
		20	-	-	15	connexes.....	13.	
		15	-	5	10	Sciences sociales et disciplines connexes...	14.	
		15	-	-	10	Commerce, gestion et admin. des affaires....	15.	
						Sciences et techniques agricoles et		
		35	5	-	25	biologiques.....	16.	
		15	-	-	15	Génie et sciences appliquées.....	17.	
						Techniques et métiers du génie et des		
		160	20	15	130	sciences appliquées.....	18.	
		10	5	-	5	Professions, sciences et techn. de la santé.	19.	
		10	-	-	5	Mathématiques et sciences physiques.....	20.	
		-	-	-	-	Autres disciplines(19).....	21.	
						Femmes ayant terminé des études		
		250	50	30	175	postsecondaires(18).....	22.	
						Enseignement, loisirs et orientation.....	23.	
		55	10	10	35	Beaux-arts et arts appliqués.....	24.	
		15	5	-	10	Lettres, sciences humaines et disciplines		
						connexes.....	25.	
		15	5	-	5	Sciences sociales et disciplines connexes...	26.	
		60	15	10	35	Commerce, gestion et admin. des affaires....	27.	
						Sciences et techniques agricoles et		
		20	-	5	10	biologiques.....	28.	
		5	-	-	5	Génie et sciences appliquées.....	29.	
						Techniques et métiers du génie et des		
		15	-	-	10	sciences appliquées.....	30.	
		55	10	5	40	Professions, sciences et techn. de la santé.	31.	
		5	-	-	5	Mathématiques et sciences physiques.....	32.	
		-	-	-	-	Autres disciplines(19).....	33.	
						selon l'activité		
		1,180	315	200	660	Hommes - 15 ans et plus.....	34.	
		905	230	125	550	Faisant partie de la population active.....	35.	
		550	110	50	490	Occupés.....	36.	
		255	120	75	60	En chômage.....	37.	
		76.7	73.0	62.5	83.3	Taux d'activité.....	38.	
		84.6	78.4	72.2	90.1	Mariés (ne comprend pas les séparés).....	39.	
		28.2	52.2	60.0	10.9	Taux de chômage.....	40.	
		1,060	295	190	570	Femmes - 15 ans et plus.....	41.	
		600	150	85	365	Faisant partie de la population active.....	42.	
		470	90	50	330	Occupées.....	43.	
		130	55	30	40	En chômage.....	44.	
		56.6	50.8	44.7	64.0	Taux d'activité.....	45.	
		62.7	55.6	52.6	67.9	Mariées (ne comprend pas les séparées).....	46.	
		21.7	36.7	35.3	11.0	Taux de chômage.....	47.	
		67.3	62.3	52.6	74.1	Les deux sexes - Taux d'activité.....	48.	
		57.7	54.5	42.3	66.7	15-24 ans.....	49.	
		70.3	65.2	59.6	75.4	25 ans et plus.....	50.	
						Marié(e)s (ne comprend pas les		
						séparé(e)s).....	51.	
		74.1	68.1	63.9	78.5	Taux de chômage.....	52.	
		25.6	47.4	53.7	10.9	15-24 ans.....	53.	
		35.0	55.6	63.6	16.7	25 ans et plus.....	54.	
		22.8	43.1	48.4	9.8			

Voir note et renvoi(s) sur l'encart à la fin de la publication.

Selected Characteristics for Census Divisions and Census Subdivisions, 1986 Census - 20% Sample Data

No.	Characteristics	Towdysten Lake 3, R ¶	Trout Lake Alec 16, R ¶	Tsunnia Lake 5, R	Tzetzi Lake 11, R ¶	Ulkatcho 13, R ¶	Williams Lake, C
POPULATION CHARACTERISTICS (concluded)							
1.	Total labour force 15 years and over.....	¶	¶	XXX	¶	¶	5,395
2.	Not applicable (20).....						215
by industry divisions (21)							
3.	All industries (22).....						5,180
4.	Primary industries (Divisions A,B,C and D)...						660
5.	Manufacturing industries (Division E).....						800
6.	Construction industries (Division F).....						235
7.	Transportation, storage, communication and other utility industries (Divisions G and H).....						410
8.	Trade industries (Divisions I and J).....						850
9.	Finance, insurance and real estate industries (Divisions K and L).....						195
10.	Government service industries (Division N)...						315
11.	Other service industries (Divisions M, O, P, Q and R).....						1,720
by sex and occupation major groups (21)							
12.	Males - All occupations (22).....						3,045
13.	Managerial, administrative and related occupations.....						290
14.	Teaching and related occupations.....						55
15.	Occupations in medicine and health.....						65
16.	Technological, social, religious, artistic and related occupations (23).....						235
17.	Clerical and related occupations.....						120
18.	Sales occupations.....						240
19.	Service occupations.....						275
20.	Primary occupations (24).....						345
21.	Processing occupations.....						400
22.	Machining, product fabricating, assembling and repairing occupations (25).....						365
23.	Construction trades occupations.....						290
24.	Transport equipment operating occupations...						195
25.	Other (26).....						175
26.	Females - All occupations (22).....						2,140
27.	Managerial, administrative and related occupations.....						120
28.	Teaching and related occupations.....						210
29.	Occupations in medicine and health.....						175
30.	Technological, social, religious, artistic and related occupations (23).....						65
31.	Clerical and related occupations.....						645
32.	Sales occupations.....						255
33.	Service occupations.....						495
34.	Primary occupations (24).....						100
35.	Processing occupations.....						10
36.	Machining, product fabricating, assembling and repairing occupations (25).....						15
37.	Construction trades occupations.....						10
38.	Transport equipment operating occupations...						10
39.	Other (26).....						40
by sex and class of worker							
40.	Males - All classes of worker (22) (27).....						3,045
41.	Paid workers (28).....						2,865
42.	Self-employed (29).....						180
43.	Females - All classes of worker (22) (27).....						2,140
44.	Paid workers (28).....						2,015
45.	Self-employed (29).....						115

See note(s) and footnote(s) on foldout at end of publication.

**Certaines caractéristiques des divisions de recensement et subdivisions de recensement,
recensement de 1986 - données-échantillon (20%)**

Williams Lake 1, R ¶	Windy Mouth 7, R ¶	Central Coast Regional District †	Bella Bella 1, R	Bella-Coola 1, R	Central Coast, Subd. A,SRD	Caractéristiques	N°
		CD/DR					
		1,505	380	210	915	CARACTÉRISTIQUES DE LA POPULATION (fin)	
		95	50	30	10	Population active totale de 15 ans et plus.....	1.
		1,405	330	175	905	Sans objet (20).....	2.
		400	55	55	295	selon les divisions d'industries (21)	
		85	35	15	45	Toutes les industries (22).....	3.
		50	-	5	45	Industries primaires (divisions A, B, C et D).....	4.
		85	10	5	85	Industries manufacturières (division E).....	5.
		135	25	10	100	Industries de la construction (division F).....	6.
		10	5	-	15	Industries du transport, de l'entreposage, des communications et autres services publics (divisions G et H).....	7.
		180	90	45	55	Industries du commerce (divisions I et J).....	8.
		425	110	40	275	Industries des finances, des assurances et des agences immobilières (div. K et L).....	9.
		855	205	105	545	Industries des services gouvernementaux (division N).....	10.
		60	5	5	45	Autres industries de services (divisions M, O, P, Q et R).....	11.
		35	10	-	20	selon le sexe et les grands groupes de professions (21)	
		10	5	-	10	Hommes - Toutes les professions (22).....	12.
		40	5	5	30	Directeurs, gérants, administrateurs et personnel assimilé.....	13.
		15	5	-	10	Enseignants et personnel assimilé.....	14.
		20	5	-	15	Médecine et santé.....	15.
		60	20	-	40	Professions technologiques, sociales, religieuses, artistiques et personnel assimilé (23).....	16.
		310	80	55	165	Employés de bureau et trav. assimilés.....	17.
		30	10	-	15	Travailleurs spécialisés dans la vente.....	18.
		60	5	-	55	Travailleurs spécialisés dans les services.....	19.
		90	15	25	50	Travailleurs du secteur primaire (24).....	20.
		55	15	5	40	Travailleurs des industries de transformation.....	21.
		75	30	5	40	Usineurs, travailleurs spécialisés dans la fabrication, le montage et la réparation de produits (25).....	22.
		555	125	70	360	Travailleurs du bâtiment.....	23.
		45	10	-	35	Personnel d'exploitation des transports.....	24.
		75	25	10	35	Autres (26).....	25.
		40	15	5	20	Femmes - Toutes les professions (22).....	26.
		140	30	10	100	Directeurs, gérants, administrateurs et personnel assimilé.....	27.
		30	5	5	20	Enseignants et personnel assimilé.....	28.
		115	25	10	75	Médecine et santé.....	29.
		30	-	5	25	Professions technologiques, sociales, religieuses, artistiques et personnel assimilé (23).....	30.
		15	-	5	5	Employés de bureau et trav. assimilés.....	31.
		5	-	-	5	Travailleurs spécialisés dans la vente.....	32.
		5	-	-	-	Travailleurs spécialisés dans les services.....	33.
		10	-	5	10	Travailleurs du secteur primaire (24).....	34.
		10	-	-	5	Travailleurs des industries de transformation.....	35.
		855	205	105	545	Usineurs, travailleurs spécialisés dans la fabrication, le montage et la réparation de produits (25).....	36.
		730	195	100	435	Travailleurs du bâtiment.....	37.
		120	5	10	105	Personnel d'exploitation des transports.....	38.
		555	125	70	355	Autres (26).....	39.
		510	125	70	315	selon le sexe et la catégorie de travailleurs	
		35	-	-	40	Hommes - Toutes les catégories de travailleurs (22) (27).....	40.
						Travailleurs rémunérés (28).....	41.
						Travailleurs autonomes (29).....	42.
						Femmes - Toutes les catégories de travailleuses (22) (27).....	43.
						Travailleuses rémunérées (28).....	44.
						Travailleuses autonomes (29).....	45.

Voir note et renvoi (s) sur l'encart à la fin de la publication.

Selected Characteristics for Census Divisions and Census Subdivisions, 1986 Census - 20% Sample Data

No.	Characteristics	Towdystan Lake 3, R ¶	Trout Lake Alec 16, R ¶	Tsunnie Lake 5, R	Tzetzzi Lake 11, R ¶	Ulkatcho 13, R ¶	Williams Lake, C
DWELLING CHARACTERISTICS							
1.	Total number of occupied private dwellings.....	¶	¶	XXX	¶	¶	3,385
2.	Average number of rooms per dwelling.....						6.2
3.	Average value of dwelling(30).....						\$ 68,291
by period of construction							
4.	Before 1946.....						115
5.	1946 - 1960.....						345
6.	1961 - 1970.....						840
7.	1971 - 1980.....						1,745
8.	1981 - 1986(11).....						340
Dwellings with central heating(31)							
9.	Total.....						3,235
Dwellings by principal heating fuel							
10.	Gas(32).....						2,030
11.	Electricity(33).....						880
12.	Oil(34).....						235
13.	Other fuels(35).....						245
HOUSEHOLD CHARACTERISTICS							
14.	Total number of private households.....						3,380
15.	Average number of persons per room.....						0.5
16.	Tenant one-family households without additional persons(36).....						745
17.	Average gross rent (monthly).....						\$ 441
18.	Gross rent >= 30% of household income(37).....						325
19.	Owner one-family households without additional persons(36).....						1,530
20.	Average major payments for owners (monthly).....						\$ 486
21.	Owner's major payments >= 30% of household income(37).....						180
1985 INCOME CHARACTERISTICS							
Total income(38)							
by sex and income group							
22.	Males 15 years and over with income.....						3,380
23.	Under \$1,000(39).....						140
24.	\$ 1,000 - \$ 2,999.....						265
25.	3,000 - 4,999.....						120
26.	5,000 - 6,999.....						145
27.	7,000 - 9,999.....						225
28.	10,000 - 14,999.....						275
29.	15,000 - 19,999.....						230
30.	20,000 - 24,999.....						260
31.	25,000 - 29,999.....						380
32.	30,000 - 34,999.....						430
33.	35,000 and over.....						915
34.	Average income.....						\$ 24,627
35.	Median income.....						\$ 25,422
36.	Standard error of average income.....						\$ 728
37.	Females 15 years and over with income.....						2,845
38.	Under \$1,000(39).....						200
39.	\$ 1,000 - \$ 2,999.....						350
40.	3,000 - 4,999.....						355
41.	5,000 - 6,999.....						355
42.	7,000 - 9,999.....						385
43.	10,000 - 14,999.....						395
44.	15,000 - 19,999.....						290
45.	20,000 - 24,999.....						200
46.	25,000 - 29,999.....						115
47.	30,000 - 34,999.....						125
48.	35,000 and over.....						80
49.	Average income.....						\$ 11,482
50.	Median income.....						\$ 8,193
51.	Standard error of average income.....						\$ 439

See note(s) and footnote(s) on foldout at end of publication.

Certaines caractéristiques des divisions de recensement et subdivisions de recensement, recensement de 1986 - données-échantillon (20%)

Williams Lake 1, R ¶	Hindy Mouth 7, R ¶	Central Coast Regional District †	Bella Bella 1, R	Bella Coola 1, R	Central Coast, Subd. A, SRD	Caractéristiques	N°
		CD/DR					
		985	260	140	585	CARACTÉRISTIQUES DU LOGEMENT	
		5.5	5.5	5.7	5.4	Nombre total de logements privés occupés.....	1.
		\$ 62,648	\$ -	\$ -	\$ 62,648	Nombre moyen de pièces par logement.....	2.
						Valeur moyenne du logement (30).....	3.
						selon la période de construction	
		140	15	10	110	Avant 1946.....	4.
		150	20	10	120	1946 - 1960.....	5.
		155	50	25	80	1961 - 1970.....	6.
		325	105	60	165	1971 - 1980.....	7.
		210	75	25	110	1981 - 1986 (11).....	8.
						Logements avec chauffage central (31)	
		645	170	120	355	Total.....	9.
						Logements selon le principal combustible utilisé pour le chauffage	
		20	5	5	5	Gaz (32).....	10.
		105	45	10	45	Électricité (33).....	11.
		360	85	45	225	Huile (mazout) (34).....	12.
		500	125	75	310	Autres combustibles (35).....	13.
						CARACTÉRISTIQUES DU MÉNAGE	
		985	260	135	585	Nombre total de ménages privés.....	14.
		0.5	0.6	0.7	0.5	Nombre moyen de personnes par pièce.....	15.
						Ménages unifamiliaux locataires sans autres personnes (36)	
		115	-	-	115	Loyer brut moyen (mensuel).....	16.
		\$ 330	\$ -	\$ -	\$ 330	Loyer brut >= 30% du revenu du ménage (37).....	17.
		30	-	-	30		18.
						Ménages unifamiliaux propriétaires sans autres personnes (36)	
		285	-	-	280	Principales dépenses moyennes de propriété (mensuelles).....	19.
		\$ 313	\$ -	\$ -	\$ 313	Principales dépenses de propriété >= 30% du revenu du ménage (37).....	20.
		30	-	-	30		21.
						CARACTÉRISTIQUES DU REVENU - 1985	
						Revenu total (38)	
						selon le sexe et la tranche de revenu	
		1,090	280	170	645	Hommes de 15 ans et plus ayant un revenu.....	22.
		55	10	10	40	Moins de \$1,000 (39).....	23.
		105	40	30	40	\$ 1,000 - \$ 2,999.....	24.
		100	35	20	45	3,000 - 4,999.....	25.
		95	35	15	40	5,000 - 6,999.....	26.
		145	40	40	65	7,000 - 9,999.....	27.
		155	60	15	80	10,000 - 14,999.....	28.
		105	30	5	65	15,000 - 19,999.....	29.
		100	20	10	70	20,000 - 24,999.....	30.
		70	-	10	55	25,000 - 29,999.....	31.
		55	-	-	50	30,000 - 34,999.....	32.
		110	10	10	95	35,000 et plus.....	33.
		\$ 15,656	\$ 10,858	\$ 10,601	\$ 19,078	Revenu moyen.....	34.
		\$ 10,990	\$ 8,617	\$ 7,726	\$ 15,999	Revenu médian.....	35.
		\$ 910	\$ 1,219	\$ 1,715	\$ 1,315	Erreur type du revenu moyen.....	36.
						Femmes de 15 ans et plus ayant un revenu.....	37.
		860	240	130	490	Moins de \$1,000 (39).....	38.
		80	10	10	55	\$ 1,000 - \$ 2,999.....	39.
		120	40	15	60	3,000 - 4,999.....	40.
		110	30	25	55	5,000 - 6,999.....	41.
		125	55	15	50	7,000 - 9,999.....	42.
		140	40	25	70	10,000 - 14,999.....	43.
		100	25	15	65	15,000 - 19,999.....	44.
		90	20	10	60	20,000 - 24,999.....	45.
		55	10	10	30	25,000 - 29,999.....	46.
		20	5	-	10	30,000 - 34,999.....	47.
		20	-	-	15	35,000 et plus.....	48.
		15	5	5	10	Revenu moyen.....	49.
		\$ 9,407	\$ 8,196	\$ 8,341	\$ 10,280	Revenu médian.....	50.
		\$ 7,006	\$ 6,124	\$ 6,632	\$ 8,062	Erreur type du revenu moyen.....	51.
		\$ 591	\$ 951	\$ 1,235	\$ 858		

Voir nota et renvoi(s) sur l'encart à la fin de la publication.

Selected Characteristics for Census Divisions and Census Subdivisions, 1986 Census - 20% Sample Data

No.	Characteristics	Towdystan Lake 3, R ¶	Trout Lake- Alec 16, R ¶	Tsunnia Lake 5, R	Tzetzzi Lake 11, R ¶	Ulkatcho 13, R ¶	Williams Lake, C
1985 INCOME CHARACTERISTICS (concluded)							
by composition of total income (40)							
1.	Total.....	¶	¶	XXX	¶	¶	100.0%
2.	Employment income.....						86.3%
3.	Government transfer payments.....						9.0%
4.	Other income.....						4.7%
Employment income (41)							
by sex and work activity in 1985							
Males							
5.	Worked full year, full time (42).....						1,665
6.	Average employment income.....						\$ 32,274
7.	Standard error of average employment income.....						\$ 1,102
8.	Worked part year or part time (43).....						1,315
9.	Average employment income.....						\$ 15,644
10.	Standard error of average employment income.....						\$ 839
Females							
11.	Worked full year, full time (42).....						700
12.	Average employment income.....						\$ 20,725
13.	Standard error of average employment income.....						\$ 1,005
14.	Worked part year or part time (43).....						1,515
15.	Average employment income.....						\$ 7,037
16.	Standard error of average employment income.....						\$ 380
17.	Family income - All census families.....						2,645
18.	Under \$5,000.....						135
19.	\$ 5,000 - \$ 9,999.....						180
20.	10,000 - 14,999.....						180
21.	15,000 - 19,999.....						205
22.	20,000 - 24,999.....						145
23.	25,000 - 29,999.....						210
24.	30,000 - 34,999.....						275
25.	35,000 - 39,999.....						280
26.	40,000 - 49,999.....						435
27.	50,000 and over.....						595
28.	Average income.....						\$ 36,269
29.	Median income.....						\$ 34,805
30.	Standard error of average income.....						\$ 1,002
Incidence of low income (37)							
31.	All economic families.....						2,625
32.	Low income economic families.....						440
33.	Incidence of low income (44).....						16.7%
34.	All unattached individuals.....						1,040
35.	Low income unattached individuals.....						375
36.	Incidence of low income (44).....						35.9%
37.	Total population in private households.....						10,040
38.	Persons in low income family units.....						1,795
39.	Incidence of low income (44).....						17.9%
40.	Household income - All private households.....						3,385
41.	Under \$5,000.....						230
42.	\$ 5,000 - \$ 9,999.....						300
43.	10,000 - 14,999.....						300
44.	15,000 - 19,999.....						290
45.	20,000 - 24,999.....						185
46.	25,000 - 29,999.....						255
47.	30,000 - 34,999.....						345
48.	35,000 - 39,999.....						330
49.	40,000 - 49,999.....						460
50.	50,000 and over.....						680
51.	Average income.....						\$ 33,370
52.	Median income.....						\$ 31,688
53.	Standard error of average income.....						\$ 861

See note(s) and footnote(s) on foldout at end of publication.

Certaines caractéristiques des divisions de recensement et subdivisions de recensement, recensement de 1986 - données-échantillon (20%)

Williams Lake 1, R, 4	Windy Mouth 7, R 4	Central Coast Regional District †	Bella Bella 1, R	Bella Coola 1, R	Central Coast, Subd. A, SRD	Caractéristiques	N°
		CD/DR					
						CARACTÉRISTIQUES DU REVENU - 1985 (fin)	
						selon la composition du revenu total (40)	
		100.0%	100.0%	100.0%	100.0%	Total.....	1.
		77.0%	64.5%	67.5%	82.2%	Revenu d'emploi.....	2.
		19.0%	33.9%	28.9%	13.1%	Transferts gouvernementaux.....	3.
		4.0%	1.7%	3.6%	4.7%	Autres revenus.....	4.
						Revenu d'emploi (41)	
						selon le sexe et le travail en 1985	
						Hommes	
		225	30	10	185	Travaillé toute l'année à plein temps (42).....	5.
		\$ 26,476	\$ 18,417	\$ 11,182	\$ 28,538	Revenu moyen d'emploi.....	6.
		\$ 2,264	\$ 2,632	\$ 4,290	\$ 2,594	Erreur type du revenu moyen d'emploi.....	7.
		635	165	110	360	Travaillé une partie de l'année ou à temps partiel (43).....	8.
		\$ 12,102	\$ 9,126	\$ 10,301	\$ 14,007	Revenu moyen d'emploi.....	9.
		\$ 1,074	\$ 1,634	\$ 2,292	\$ 1,561	Erreur type du revenu moyen d'emploi.....	10.
						Femmes	
		145	40	20	85	Travaillé toute l'année à plein temps (42).....	11.
		\$ 20,051	\$ 16,776	\$ 15,982	\$ 22,341	Revenu moyen d'emploi.....	12.
		\$ 1,674	\$ 3,357	\$ 3,170	\$ 2,119	Erreur type du revenu moyen d'emploi.....	13.
		445	90	60	295	Travaillé une partie de l'année ou à temps partiel (43).....	14.
		\$ 5,481	\$ 6,281	\$ 6,179	\$ 6,602	Revenu moyen d'emploi.....	15.
		\$ 631	\$ 1,173	\$ 1,895	\$ 791	Erreur type du revenu moyen d'emploi.....	16.
						Revenu de la famille -	
		780	210	120	455	Toutes les familles de recensement.....	17.
		45	20	10	15	Moins de \$5,000.....	18.
		90	35	25	25	\$ 5,000 - \$ 9,999.....	19.
		125	35	30	60	10,000 - 14,999.....	20.
		100	30	15	55	15,000 - 19,999.....	21.
		90	30	15	40	20,000 - 24,999.....	22.
		60	15	5	40	25,000 - 29,999.....	23.
		60	10	10	45	30,000 - 34,999.....	24.
		50	10	5	35	35,000 - 39,999.....	25.
		70	5	-	65	40,000 - 49,999.....	26.
		85	10	5	65	50,000 et plus.....	27.
		\$ 25,917	\$ 19,724	\$ 19,903	\$ 30,354	Revenu moyen.....	28.
		\$ 21,815	\$ 16,599	\$ 14,499	\$ 27,070	Revenu médian.....	29.
		\$ 1,372	\$ 2,162	\$ 2,979	\$ 1,892	Erreur type du revenu moyen.....	30.
						Fréquence des unités à faible revenu (37)	
		455	-	-	450	Toutes les familles économiques.....	31.
		80	-	-	80	Familles économiques à faible revenu.....	32.
		18.0%	-	-	18.0%	Fréquence des unités à faible revenu (44).....	33.
		165	-	-	165	Toutes les personnes seules.....	34.
		45	-	-	45	Personnes seules à faible revenu.....	35.
		26.9%	-	-	26.9%	Fréquence des unités à faible revenu (44).....	36.
		1,590	-	-	1,590	Population totale dans les ménages privés.....	37.
		325	-	-	325	Personnes dans les unités familiales à faible revenu.....	38.
		20.4%	-	-	20.4%	Fréquence des unités à faible revenu (44).....	39.
		985	260	135	585	Revenu des ménages - Tous les ménages privés....	40.
		80	30	15	35	Moins de \$5,000.....	41.
		140	60	20	65	\$ 5,000 - \$ 9,999.....	42.
		155	50	30	80	10,000 - 14,999.....	43.
		115	35	15	70	15,000 - 19,999.....	44.
		105	30	20	55	20,000 - 24,999.....	45.
		75	25	10	45	25,000 - 29,999.....	46.
		75	5	10	60	30,000 - 34,999.....	47.
		55	10	10	40	35,000 - 39,999.....	48.
		80	10	-	70	40,000 - 49,999.....	49.
		95	10	10	75	50,000 et plus.....	50.
		\$ 24,426	\$ 18,510	\$ 21,031	\$ 27,871	Revenu moyen.....	51.
		\$ 19,943	\$ 14,614	\$ 16,124	\$ 24,432	Revenu médian.....	52.
		\$ 1,231	\$ 1,933	\$ 3,020	\$ 1,683	Erreur type du revenu moyen.....	53.

Voir nota et renvoi(s) sur l'encart à la fin de la publication.

Selected Characteristics for Census Divisions and Census Subdivisions, 1986 Census - 20% Sample Data

No.	Characteristics	Katit 1, R ¶	Central Fraser Valley Regional District CD/DR	Abbotsford, DM	Central Fraser Valley, Subd. A, SRD	Katzie 2, R	Langley, C
POPULATION CHARACTERISTICS							
1.	Total population (including institutional residents).....	¶	136,890	14,495	310	15	16,555
2.	Total population (non-institutional) (1).....		134,985	14,415	320	XXX	16,350
by home language							
3.	Single responses.....		130,535	14,070	320		15,020
4.	English.....		123,505	13,500	320		15,440
5.	French.....		230	25	-		85
6.	Non-official languages.....		6,785	540	-		495
7.	Chinese.....		605	60	-		120
8.	Punjabi.....		2,485	175	-		-
9.	German.....		2,025	115	-		55
10.	Italian.....		70	30	-		-
11.	Portuguese.....		30	-	-		-
12.	Other languages.....		1,570	165	-		320
13.	Multiple responses.....		4,455	340	-		325
by official language							
14.	English only.....		127,740	13,565	290		15,480
15.	French only.....		20	-	-		5
16.	Both English and French.....		5,980	745	25		810
17.	Neither English nor French.....		1,260	100	5		45
by ethnic origin							
18.	Single origins.....		83,980	8,890	200		9,700
19.	British (2).....		40,360	3,850	85		5,710
20.	French (3).....		2,635	270	-		510
21.	German.....		14,590	1,650	60		905
22.	Chinese.....		810	60	-		140
23.	South Asian.....		3,890	350	-		65
24.	Dutch (Netherlands).....		8,785	1,485	15		655
25.	Aboriginal peoples.....		1,145	135	5		75
26.	Other single origins.....		11,755	1,100	30		1,640
27.	Multiple origins (4).....		51,010	5,520	120		6,650
by citizenship							
28.	Canadian citizenship (5).....		129,165	13,825	315		15,560
29.	Citizenship other than Canadian (6).....		5,820	590	10		785
by place of birth							
30.	Non-immigrant population (7).....		108,890	11,900	285		13,470
31.	Born in province of residence.....		70,360	7,635	180		8,520
32.	Immigrant population.....		26,100	2,510	35		2,880
33.	United States of America.....		2,130	240	5		225
34.	Other Americas (8).....		1,325	100	5		70
35.	United Kingdom.....		6,825	615	10		1,130
36.	Other Europe (9).....		10,455	1,180	15		1,015
37.	Africa.....		350	25	-		20
38.	Asia.....		4,570	300	-		330
39.	Other (10).....		450	45	-		85
40.	Total immigrant population.....		26,100	2,510	35		2,880
by period of immigration							
41.	Before 1946.....		4,145	360	-		450
42.	1946 - 1966.....		10,740	1,200	15		1,055
43.	1967 - 1977.....		6,910	665	10		865
44.	1978 - 1982.....		3,245	175	5		375
45.	1983 - 1986 (11).....		1,050	105	5		135
by age at immigration							
46.	0 - 4 years.....		4,555	455	10		545
47.	5 - 19 years.....		8,040	800	5		730
48.	20 years and over.....		13,510	1,255	20		1,605
49.	Total population 5 years and over.....		123,165	13,070	270		14,930
by mobility status							
50.	Non-movers.....		56,445	6,095	145		6,095
51.	Movers.....		66,720	6,975	125		8,835
52.	Non-migrants (12).....		29,485	3,175	45		4,020
53.	Migrants (13).....		37,235	3,795	80		4,815
54.	From same census division.....		3,375	505	20		375
55.	From same province.....		25,460	2,375	40		3,405
56.	From different province.....		6,105	750	20		740
57.	From outside Canada.....		2,290	170	10		295

See note(s) and footnote(s) on foldout at end of publication.

Certaines caractéristiques des divisions de recensement et subdivisions de recensement,
recensement de 1986 - données-échantillon (20%)

Langley, DM	Matsqui, DM	Matsqui Main 2, R	Matsqui 4, R	Mcmillan Island 6, R	Upper Sumas 6, R	Caractéristiques	N°
						CARACTÉRISTIQUES DE LA POPULATION	
53,435	51,450	30	425	30	150	Population totale (y compris les pensionnaires d'institution).....	1.
53,025	50,220	XXX	420	XXX	165	Population totale (sauf les pensionnaires d'institution) (1).....	2.
						selon la langue parlée à la maison	
51,880	47,590		405		165	Réponses uniques.....	3.
50,585	43,010		400		165	Anglais.....	4.
70	50		-		-	Français.....	5.
1,220	4,530		5		-	Langues non officielles.....	6.
270	160		-		-	Chinois.....	7.
245	2,080		-		-	Pendjabi.....	8.
355	1,505		-		-	Allemand.....	9.
25	15		-		-	Italien.....	10.
10	15		-		-	Portugais.....	11.
320	755		5		-	Autres langues.....	12.
1,150	2,630		10		-	Réponses multiples.....	13.
						selon la langue officielle	
50,530	47,225		410		165	Anglais seulement.....	14.
-	10		-		-	Français seulement.....	15.
2,225	2,155		10		-	Anglais et français.....	16.
275	835		-		-	Ni l'anglais ni le français.....	17.
						selon l'origine ethnique	
31,130	33,500		400		95	Origines uniques.....	18.
17,945	12,720		35		10	Britannique (2).....	19.
1,115	730		5		5	Français (3).....	20.
3,530	8,435		15		-	Allemand.....	21.
285	325		-		-	Chinois.....	22.
700	2,775		-		-	Origines sud-asiatiques.....	23.
2,510	4,125		10		-	Hollandais (Néerlandais).....	24.
240	245		320		75	Autochtones.....	25.
4,805	4,150		20		5	Autres origines uniques.....	26.
21,895	16,725		20		70	Origines multiples (4).....	27.
						selon la citoyenneté	
51,235	47,580		420		165	Citoyenneté canadienne (5).....	28.
1,790	2,645		5		-	Citoyenneté autre que canadienne (6).....	29.
						selon le lieu de naissance	
44,340	38,280		380		165	Population non immigrante (7).....	30.
30,115	23,450		240		145	Née dans la province de résidence.....	31.
8,685	11,945		40		-	Population immigrante.....	32.
745	910		5		-	États-Unis d'Amérique.....	33.
275	870		-		-	Autres Amériques (8).....	34.
2,980	2,080		5		-	Royaume-Uni.....	35.
3,395	4,810		25		-	Autres Europes (9).....	36.
135	170		-		-	Afrique.....	37.
960	2,975		-		-	Asie.....	38.
195	120		-		-	Autres (10).....	39.
8,685	11,940		40		-	Population immigrante totale.....	40.
						selon la période d'immigration	
1,100	2,225		15		-	Avant 1946.....	41.
4,115	4,325		20		-	1946 - 1966.....	42.
2,385	2,985		-		-	1967 - 1977.....	43.
905	1,780		5		-	1978 - 1982.....	44.
185	630		-		-	1983 - 1986 (11).....	45.
						selon l'âge à l'immigration	
1,630	1,905		5		-	0 - 4 ans.....	46.
2,485	4,000		10		-	5 - 19 ans.....	47.
4,570	6,030		30		-	20 ans et plus.....	48.
48,305	45,950		420		145	Population totale de 5 ans et plus.....	49.
						selon la mobilité	
23,835	20,000		170		55	Personnes n'ayant pas déménagé.....	50.
24,470	25,950		250		85	Personnes ayant déménagé.....	51.
10,170	11,985		25		40	Non-migrants (12).....	52.
14,300	13,965		225		50	Migrants (13).....	53.
725	1,740		5		5	De la même division de recensement.....	54.
11,010	8,375		215		45	De la même province.....	55.
2,050	2,545		5		-	D'une province différente.....	56.
520	1,300		-		-	De l'extérieur du Canada.....	57.

Voir nota et renvoi (s) sur l'encart à la fin de la publication.

Selected Characteristics for Census Divisions and Census Subdivisions, 1986 Census - 20% Sample Data

No.	Characteristics	Katit 1, R %	Central Fraser Valley Regional District	Abbotsford, DM	Central Fraser Valley, Subd. A, SRD	Katzie 2, R	Langley, C
			CD/DR				
	POPULATION CHARACTERISTICS (continued)						
1.	Total population 15 years and over.....	%	101,555	10,805	245	XXX	12,385
	by highest level of schooling						
2.	Less than Grade 9(14).....		13,105	1,170	25		1,485
3.	Grades 9-13 - Without secondary certificate...		33,550	3,505	85		4,465
4.	- With secondary certificate.....		12,210	1,250	15		1,420
5.	Trades certificate or diploma.....		2,550	325	5		270
	Other non-university education only(15)						
6.	- Without certificate.....		8,075	895	25		1,040
7.	- With certificate(16).....		16,630	1,695	45		1,985
8.	University(17) - Without degree.....		9,120	1,065	10		1,105
9.	- With degree.....		6,320	905	30		605
	by sex and major field of study						
10.	Males with postsecondary(18) qualifications...		16,335	1,880	40		1,780
	Educational, recreational and counselling services.....		1,080	130	-		130
12.	Fine and applied arts.....		440	85	-		40
13.	Humanities and related fields.....		1,010	85	-		90
14.	Social sciences and related fields.....		910	140	-		105
15.	Commerce, management and business admin.		2,060	255	-		280
16.	Agricultural and biological sciences/technologies.....		1,170	160	15		70
17.	Engineering and applied sciences.....		485	70	-		45
18.	Engineering and applied science technologies and trades.....		8,180	790	15		945
19.	Health professions, sciences and tech.		660	130	-		45
20.	Mathematics and physical sciences.....		295	30	5		30
21.	All other(19).....		40	-	-		5
22.	Females with postsecondary(18) qualifications.		13,830	1,605	45		1,680
	Educational, recreational and counselling services.....		2,400	350	25		310
24.	Fine and applied arts.....		1,310	105	5		145
25.	Humanities and related fields.....		730	85	-		65
26.	Social sciences and related fields.....		700	150	-		65
27.	Commerce, management and business admin.		3,920	445	5		555
28.	Agricultural and biological sciences/technologies.....		820	70	-		95
29.	Engineering and applied sciences.....		30	-	-		-
	Engineering and applied science technologies and trades.....		595	30	5		95
31.	Health professions, sciences and tech.		3,155	380	-		355
32.	Mathematics and physical sciences.....		140	-	-		10
33.	All other(19).....		30	-	-		-
	by labour force activity						
34.	Males - 15 years and over.....		49,845	5,335	150		5,850
35.	In the labour force.....		38,175	4,190	120		4,475
36.	Employed.....		34,230	3,800	120		3,925
37.	Unemployed.....		3,845	390	-		555
38.	Participation rate.....		76.6	78.5	80.0		76.5
39.	Married (excludes separated).....		78.3	83.2	83.3		79.8
40.	Unemployment rate.....		10.3	9.3	-		12.4
41.	Females - 15 years and over.....		51,715	5,470	100		6,535
42.	In the labour force.....		27,300	3,080	50		3,350
43.	Employed.....		23,365	2,665	50		2,850
44.	Unemployed.....		3,935	410	5		500
45.	Participation rate.....		52.8	56.3	50.0		51.3
46.	Married (excludes separated).....		53.7	56.0	64.7		53.5
47.	Unemployment rate.....		14.4	13.3	10.0		14.9
48.	Both sexes - Participation rate.....		64.5	67.3	68.0		63.2
49.	15-24 years.....		67.9	71.7	87.5		69.7
50.	25 years and over.....		63.6	66.1	67.5		61.4
51.	Married (excludes separated).....		66.5	69.5	71.4		66.6
52.	Unemployment rate.....		12.0	11.1	2.9		13.4
53.	15-24 years.....		19.7	16.7	-		20.3
54.	25 years and over.....		9.9	9.4	3.7		11.3

See note(s) and footnote(s) on foldout at end of publication.

**Certaines caractéristiques des divisions de recensement et subdivisions de recensement,
recensement de 1986 - données-échantillon (20%)**

Langley, DM	Matsqui, DM	Matsqui Main 2, R	Matsqui 4, R	McMillan Island 6, R	Upper Sumas 6, R	Caractéristiques	N°
CARACTÉRISTIQUES DE LA POPULATION (suite)							
39,295	38,245	XXX	420	XXX	105	Population totale de 15 ans et plus.....	1.
selon le plus haut niveau de scolarité atteint							
3,665	6,575		145		20	N'ayant pas atteint la 9e année(14).....	2.
13,370	11,885		160		45	9e-13e année - Sans certificat d'études secondaires.....	3.
5,220	4,265		30		5	- Avec certificat d'études secondaires.....	4.
1,135	805		5		5	Certificat ou diplôme d'une école de métiers. Autres études non universitaires seulement(15)	5.
2,960	3,105		40		5	- Sans certificat.....	6.
6,685	6,160		40		20	- Avec certificat(16).....	7.
3,765	3,165		5			Études universitaires(17) - Sans grade.....	8.
2,485	2,285		10			- Avec grade.....	9.
selon le sexe et le principal domaine d'études							
Hommes ayant terminé des études							
6,810	5,785		30		10	postsecondaires(18).....	10.
340	475		-		-	Enseignement, loisirs et orientation.....	11.
190	125		-		-	Beaux-arts et arts appliqués.....	12.
330	500		-		-	Lettres, sciences humaines et disciplines connexes.....	13.
360	305		-		-	Sciences sociales et disciplines connexes.....	14.
780	725		10		5	Commerce, gestion et admin. des affaires.....	15.
485	430		-		-	Sciences et techniques agricoles et biologiques.....	16.
250	130		-		-	Génie et sciences appliquées.....	17.
3,695	2,705		15		5	Techniques et métiers du génie et des sciences appliquées.....	18.
215	275		-		-	Professions, sciences et techn. de la santé.....	19.
135	95		-		-	Mathématiques et sciences physiques.....	20.
25	10		-		-	Autres disciplines(19).....	21.
Femmes ayant terminé des études							
5,390	5,075		25		15	postsecondaires(18).....	22.
815	900		5		-	Enseignement, loisirs et orientation.....	23.
535	520		5		-	Beaux-arts et arts appliqués.....	24.
240	355		5		-	Lettres, sciences humaines et disciplines connexes.....	25.
265	220		5		-	Sciences sociales et disciplines connexes.....	26.
1,550	1,345		10		10	Commerce, gestion et admin. des affaires.....	27.
360	295		-		-	Sciences et techniques agricoles et biologiques.....	28.
20	10		-		-	Génie et sciences appliquées.....	29.
270	200		-		-	Techniques et métiers du génie et des sciences appliquées.....	30.
1,255	1,160		5		-	Professions, sciences et techn. de la santé.....	31.
65	65		-		-	Mathématiques et sciences physiques.....	32.
20	10		-		-	Autres disciplines(19).....	33.
selon l'activité							
19,725	18,505		205		50	Hommes - 15 ans et plus.....	34.
15,585	13,645		90		35	Faisant partie de la population active.....	35.
14,120	12,135		80		30	Occupés.....	36.
1,465	1,510		5		5	En chômage.....	37.
79.0	73.7		43.9		70.0	Taux d'activité.....	38.
83.6	74.0		44.7		83.3	Mariés (ne comprend pas les séparés).....	39.
9.4	11.1		5.6		14.3	Taux de chômage.....	40.
19,565	19,740		215		50	Femmes - 15 ans et plus.....	41.
11,010	9,735		40		25	Faisant partie de la population active.....	42.
9,670	8,070		30		15	Occupées.....	43.
1,340	1,665		5		5	En chômage.....	44.
56.3	49.3		18.6		50.0	Taux d'activité.....	45.
57.2	49.7		18.9		60.0	Mariées (ne comprend pas les séparées).....	46.
12.2	17.1		12.5		20.0	Taux de chômage.....	47.
67.7	61.1		29.8		57.1	Les deux sexes - Taux d'activité.....	48.
65.6	68.4		-		50.0	15-24 ans.....	49.
68.2	59.2		31.3		64.3	25 ans et plus.....	50.
70.4	61.8		31.1		72.7	Marié(e)s (ne comprend pas les séparé(e)s).....	51.
10.6	13.6		8.0		25.0	Taux de chômage.....	52.
18.9	21.2		-		33.3	15-24 ans.....	53.
8.6	11.3		7.7		11.1	25 ans et plus.....	54.

Voir note et renvoi(s) sur l'encart à la fin de la publication.

Selected Characteristics for Census Divisions and Census Subdivisions, 1986 Census - 20% Sample Data

No.	Characteristics	Katit 1, R 4	Central Fraser Valley Regional District	Abbotsford, DM	Central Fraser Valley, Subd. A, SRD	Katzie 2, R	Langley, C
			CD/DR				
POPULATION CHARACTERISTICS (concluded)							
1.	Total labour force 15 years and over.....	¶	65,470	7,270	170	XXX	7,825
2.	Not applicable (20).....		1,925	190	-		225
by industry divisions (21)							
3.	All industries (22).....		63,545	7,080	170		7,605
4.	Primary industries (Divisions A, B, C and D)...		6,470	890	25		275
5.	Manufacturing industries (Division E).....		8,815	805	30		1,200
6.	Construction industries (Division F).....		5,990	585	15		665
7.	Transportation, storage, communication and other utility industries (Divisions G and H).....		5,050	495	20		570
8.	Trade industries (Divisions I and J).....		12,155	1,215	35		1,680
9.	Finance, insurance and real estate industries (Divisions K and L).....		3,175	355	5		455
10.	Government service industries (Division N)...		4,035	540	5		435
11.	Other service industries (Divisions M, O, P, Q and R).....		17,855	2,190	25		2,330
by sex and occupation major groups (21)							
12.	Males - All occupations (22).....		37,355	4,100	120		4,370
13.	Managerial, administrative and related occupations.....		4,615	590	5		480
14.	Teaching and related occupations.....		980	125	-		100
15.	Occupations in medicine and health.....		555	115	-		20
16.	Technological, social, religious, artistic and related occupations (23).....		1,760	165	-		265
17.	Clerical and related occupations.....		1,750	160	5		305
18.	Sales occupations.....		3,925	415	15		520
19.	Service occupations.....		3,370	420	10		445
20.	Primary occupations (24).....		3,290	465	15		170
21.	Processing occupations.....		1,725	190	15		210
22.	Machining, product fabricating, assembling and repairing occupations (25).....		4,860	380	25		750
23.	Construction trades occupations.....		5,250	565	15		510
24.	Transport equipment operating occupations.....		2,970	250	-		335
25.	Other (26).....		2,295	265	10		270
26.	Females - All occupations (22).....		26,190	2,985	50		3,230
27.	Managerial, administrative and related occupations.....		1,705	170	-		155
28.	Teaching and related occupations.....		1,475	280	5		180
29.	Occupations in medicine and health.....		2,420	265	-		295
30.	Technological, social, religious, artistic and related occupations (23).....		980	110	-		105
31.	Clerical and related occupations.....		8,425	870	15		1,160
32.	Sales occupations.....		2,775	300	10		380
33.	Service occupations.....		4,605	585	5		675
34.	Primary occupations (24).....		2,095	220	5		70
35.	Processing occupations.....		610	90	-		60
36.	Machining, product fabricating, assembling and repairing occupations (25).....		395	45	-		70
37.	Construction trades occupations.....		110	5	-		10
38.	Transport equipment operating occupations.....		180	15	-		40
39.	Other (26).....		415	40	-		30
by sex and class of worker							
40.	Males - All classes of worker (22) (27).....		37,355	4,095	120		4,370
41.	Paid workers (28).....		33,595	3,565	95		4,065
42.	Self-employed (29).....		3,655	505	25		305
43.	Females - All classes of worker (22) (27).....		26,190	2,985	50		3,230
44.	Paid workers (28).....		24,515	2,760	45		3,110
45.	Self-employed (29).....		1,290	155	-		105

See note(s) and footnote(s) on foldout at end of publication.

Certaines caractéristiques des divisions de recensement et subdivisions de recensement, recensement de 1986 - données-échantillon (20%)

Langley, DM	Matsqui, DM	Matsqui Main 2, R	Matsqui 4, R	McMillan Island 6, R	Upper Sumas 6, R	Caractéristiques	N°
CARACTÉRISTIQUES DE LA POPULATION (fin)							
26,595	23,380	XXX	125	XXX	60	Population active totale de 15 ans et plus.....	1.
750	750		5		10	Sans objet (20).....	2.
selon les divisions d'industries (21)							
25,850	22,625		120		50	Toutes les industries (22).....	3.
2,385	2,880		10		-	Industries primaires (divisions A, B, C et D).....	4.
3,730	2,995		30		30	Industries manufacturières (division E).....	5.
2,475	2,245		10		-	Industries de la construction (division F).....	6.
						Industries du transport, de l'entreposage, des communications et autres services publics (divisions G et H).....	7.
2,425	1,520		5		5	Industries du commerce (divisions I et J).....	8.
5,190	4,000		15		10	Industries des finances, des assurances et des agences immobilières (div. K et L).....	9.
1,365	985		5		-	Industries des services gouvernementaux (division N).....	10.
1,555	1,470		10		5	Autres industries de services (divisions M, O, P, Q et R).....	11.
6,730	6,540		35		5		
selon le sexe et les grands groupes de professions (21)							
15,285	13,340		85		35	Hommes - Toutes les professions (22).....	12.
1,975	1,545		10		5	Directeurs, gérants, administrateurs et personnel assimilé.....	13.
330	425		-		-	Enseignants et personnel assimilé.....	14.
230	190		5		-	Médecine et santé.....	15.
						Professions technologiques, sociales, religieuses, artistiques et personnel assimilé (23).....	16.
745	585		5		-	Employés de bureau et trav. assimilés.....	17.
690	585		5		-	Travailleurs spécialisés dans la vente.....	18.
1,695	1,260		15		-	Travailleurs spécialisés dans les services.....	19.
1,320	1,175		10		-	Travailleurs du secteur primaire (24).....	20.
1,210	1,415		5		5	Travailleurs des industries de transformation.....	21.
						Usineurs, travailleurs spécialisés dans la fabrication, le montage et la réparation de produits (25).....	22.
2,130	1,555		10		5	Travailleurs du bâtiment.....	23.
2,055	2,090		10		5	Personnel d'exploitation des transports.....	24.
1,305	1,070		5		-	Autres (26).....	25.
980	770		-		-		
10,570	9,285		35		20	Femmes - Toutes les professions (22).....	26.
900	480		-		-	Directeurs, gérants, administrateurs et personnel assimilé.....	27.
530	480		5		-	Enseignants et personnel assimilé.....	28.
880	965		15		-	Médecine et santé.....	29.
						Professions technologiques, sociales, religieuses, artistiques et personnel assimilé (23).....	30.
430	340		-		5	Employés de bureau et trav. assimilés.....	31.
3,755	2,610		5		10	Travailleurs spécialisés dans la vente.....	32.
1,095	985		-		-	Travailleurs spécialisés dans les services.....	33.
1,540	1,785		5		5	Travailleurs du secteur primaire (24).....	34.
770	1,025		-		-	Travailleurs des industries de transformation.....	35.
						Usineurs, travailleurs spécialisés dans la fabrication, le montage et la réparation de produits (25).....	36.
170	110		-		-	Travailleurs du bâtiment.....	37.
40	55		-		-	Personnel d'exploitation des transports.....	38.
95	30		-		-	Autres (26).....	39.
175	165		-		-		
selon le sexe et la catégorie de travailleurs							
15,285	13,340		85		35	Hommes - Toutes les catégories de travailleurs (22) (27).....	40.
13,705	12,040		80		30	Travailleurs rémunérés (28).....	41.
1,525	1,275		10		5	Travailleurs autonomes (29).....	42.
10,570	9,285		35		20	Femmes - Toutes les catégories de travailleuses (22) (27).....	43.
9,845	8,685		35		15	Travailleuses rémunérées (28).....	44.
580	455		-		-	Travailleuses autonomes (29).....	45.

Voir note et renvoi (s) sur l'encart à la fin de la publication.

Selected Characteristics for Census Divisions and Census Subdivisions, 1986 Census - 20% Sample Data

No.	Characteristics	Katit. I. R. ¶	Central Fraser Valley Regional District CD/DR	Abbotsford, DM	Central Fraser Valley, Subd. A, SRD	Katzie 2. R.	Langley, C
DWELLING CHARACTERISTICS							
1.	Total number of occupied private dwellings.....	¶	46,300	5,115	115	XXX	6,290
2.	Average number of rooms per dwelling.....		6.5	6.6	5.5		5.5
3.	Average value of dwelling (30).....		\$ 96,591	\$ 95,386	\$ 77,609		\$ 85,950
by period of construction							
4.	Before 1946.....		2,745	350	30		210
5.	1946 - 1960.....		4,245	715	40		330
6.	1961 - 1970.....		6,485	830	10		765
7.	1971 - 1980.....		22,870	2,265	10		4,145
8.	1981 - 1986 (11).....		9,960	965	20		830
Dwellings with central heating (31)							
9.	Total.....		44,280	4,915	80		6,170
Dwellings by principal heating fuel							
10.	Gas (32).....		31,205	3,275	50		4,460
11.	Electricity (33).....		9,240	995	15		1,645
12.	Oil (34).....		3,295	590	-		80
13.	Other fuels (35).....		2,560	255	50		105
HOUSEHOLD CHARACTERISTICS							
14.	Total number of private households.....		46,300	5,115	115		6,290
15.	Average number of persons per room.....		0.4	0.4	0.5		0.5
Tenant one-family households without additional persons (36)							
16.	Average gross rent (monthly).....		\$ 7,425	\$ 965	\$ 10		\$ 1,525
17.	Gross rent >= 30% of household income (37).....		\$ 504	\$ 460	\$ 207		\$ 527
18.	Gross rent >= 30% of household income (37).....		3,475	480	-		825
Owner one-family households without additional persons (36)							
19.	Average major payments for owners (monthly).....		\$ 24,675	\$ 2,395	\$ 65		\$ 2,395
20.	Owner's major payments >= 30% of household income (37).....		\$ 560	\$ 576	\$ 401		\$ 641
21.	Owner's major payments >= 30% of household income (37).....		4,270	350	20		495
1985 INCOME CHARACTERISTICS							
Total income (38)							
by sex and income group							
Males 15 years and over with income.....							
22.	Under \$1,000 (39).....		46,515	4,930	145		5,400
23.	\$ 1,000 - \$ 2,999.....		1,735	160	5		220
24.	3,000 - 4,999.....		2,365	250	15		280
25.	5,000 - 6,999.....		2,090	220	5		280
26.	7,000 - 9,999.....		2,260	255	20		245
27.	10,000 - 14,999.....		3,875	415	5		445
28.	15,000 - 19,999.....		5,855	645	20		725
29.	20,000 - 24,999.....		4,510	425	10		520
30.	25,000 - 29,999.....		4,350	460	20		460
31.	30,000 - 34,999.....		4,600	475	5		525
32.	35,000 and over.....		4,750	440	5		530
33.	Average income.....		\$ 10,120	\$ 1,185	\$ 25		\$ 1,175
34.	Median income.....		\$ 23,112	\$ 24,153	\$ 17,941		\$ 22,045
35.	Standard error of average income.....		\$ 20,576	\$ 20,828	\$ 17,249		\$ 19,712
36.	Standard error of average income.....		\$ 189	\$ 605	\$ 2,228		\$ 471
Females 15 years and over with income.....							
37.	Under \$1,000 (39).....		41,055	4,385	80		5,320
38.	\$ 1,000 - \$ 2,999.....		3,155	340	15		285
39.	3,000 - 4,999.....		4,145	415	10		430
40.	5,000 - 6,999.....		4,270	525	10		525
41.	7,000 - 9,999.....		4,815	510	-		575
42.	10,000 - 14,999.....		6,810	625	5		1,075
43.	15,000 - 19,999.....		6,490	685	10		965
44.	20,000 - 24,999.....		3,860	385	5		500
45.	25,000 - 29,999.....		3,405	395	-		435
46.	30,000 - 34,999.....		1,905	260	15		320
47.	35,000 and over.....		1,095	130	10		110
48.	Average income.....		\$ 11,110	\$ 1,110	\$ -		\$ 95
49.	Median income.....		\$ 11,503	\$ 11,979	\$ 10,191		\$ 11,499
50.	Standard error of average income.....		\$ 8,516	\$ 8,711	\$ 4,699		\$ 9,183
51.	Standard error of average income.....		\$ 119	\$ 368	\$ 2,292		\$ 258

See note(s) and footnote(s) on foldout at end of publication.

Certaines caractéristiques des divisions de recensement et subdivisions de recensement, recensement de 1986 - données-échantillon (20%)

Langley, DM	Matsqui, DM	Matsqui Main 2, R	Matsqui 4, R	McMillan Island 6, R	Upper Sumas 6, R	Caractéristiques	N°
						CARACTÉRISTIQUES DU LOGEMENT	
17,150	17,335	XXX	220	XXX	45	Nombre total de logements privés occupés.....	1.
6.8	6.5		4.8		6.7	Nombre moyen de pièces par logement.....	2.
\$ 108,957	\$ 85,573		\$ -		\$ -	Valeur moyenne du logement (30).....	3.
						selon la période de construction	
1,270	865		-		5	Avant 1946.....	4.
1,720	1,430		5		-	1946 - 1950.....	5.
2,035	2,810		30		5	1961 - 1970.....	6.
8,425	7,880		120		10	1971 - 1980.....	7.
3,710	4,350		65		20	1981 - 1986 (11).....	8.
						Logements avec chauffage central (31)	
16,100	16,765		190		40	Total.....	9.
						Logements selon le principal combustible utilisé pour le chauffage	
12,025	11,255		90		40	Gaz (32).....	10.
2,350	4,205		25		5	Électricité (33).....	11.
1,475	1,070		75		-	Huile (mazout) (34).....	12.
1,295	810		30		5	Autres combustibles (35).....	13.
						CARACTÉRISTIQUES DU MÉNAGE	
17,150	17,340		220		45	Nombre total de ménages privés.....	14.
0.5	0.4		0.4		0.6	Nombre moyen de personnes par pièce.....	15.
						Ménages unifamiliaux locataires sans autres personnes (36)	
1,990	2,945		-		-	Loyer brut moyen (mensuel).....	16.
\$ 534	\$ 487		\$ -		\$ -	Loyer brut >= 30% du revenu du ménage (37).....	17.
855	1,315		-		-		18.
						Ménages unifamiliaux propriétaires sans autres personnes (36)	
10,845	8,980		-		-	Principales dépenses moyennes de propriété (mensuelles).....	19.
\$ 600	\$ 488		\$ -		\$ -	Principales dépenses de propriété >= 30% du revenu du ménage (37).....	20.
2,020	1,385		-		-		21.
						CARACTÉRISTIQUES DU REVENU - 1985	
						Revenu total (38)	
						selon le sexe et la tranche de revenu	
						Hommes de 15 ans et plus ayant un revenu.....	22.
18,370	17,400		200		XXX	Moins de \$1,000 (39).....	23.
595	750		5			\$ 1,000 - \$ 2,999.....	24.
880	935		-			3,000 - 4,999.....	25.
770	810		5			5,000 - 6,999.....	26.
685	1,035		15			7,000 - 9,999.....	27.
1,335	1,610		55			10,000 - 14,999.....	28.
2,120	2,310		30			15,000 - 19,999.....	29.
1,600	1,905		30			20,000 - 24,999.....	30.
1,685	1,695		15			25,000 - 29,999.....	31.
1,835	1,740		20			30,000 - 34,999.....	32.
2,080	1,690		-			35,000 et plus.....	33.
4,785	2,935		15			Revenu moyen.....	34.
\$ 25,202	\$ 21,093		\$ 16,129			Revenu médian.....	35.
\$ 23,474	\$ 18,180		\$ 12,155			Erreur type du revenu moyen.....	36.
\$ 308	\$ 311		\$ 1,813				
						Femmes de 15 ans et plus ayant un revenu.....	37.
15,080	15,985		140			Moins de \$1,000 (39).....	38.
1,165	1,345		5			\$ 1,000 - \$ 2,999.....	39.
1,665	1,610		5			3,000 - 4,999.....	40.
1,435	1,750		20			5,000 - 6,999.....	41.
1,535	2,180		15			7,000 - 9,999.....	42.
2,065	2,970		55			10,000 - 14,999.....	43.
2,395	2,390		30			15,000 - 19,999.....	44.
1,530	1,430		5			20,000 - 24,999.....	45.
1,510	1,060		-			25,000 - 29,999.....	46.
765	540		-			30,000 - 34,999.....	47.
440	400		-			35,000 et plus.....	48.
575	320		-			Revenu moyen.....	49.
\$ 12,544	\$ 10,434		\$ 9,206			Revenu médian.....	50.
\$ 9,326	\$ 7,839		\$ 7,588			Erreur type du revenu moyen.....	51.
\$ 240	\$ 154		\$ 1,170				

Voir note et renvoi(s) sur l'encart à la fin de la publication.

Selected Characteristics for Census Divisions and Census Subdivisions, 1986 Census - 20% Sample Data

No.	Characteristics	Katit 1, R #	Central Fraser Valley Regional District	Abbotsford, DM	Central Fraser Valley, Subd. A, SRD	Katzie 2, R	Langley, C
			CD/DR				
1985 INCOME CHARACTERISTICS (concluded)							
by composition of total income (40)							
1.	Total.....	¶	100.0%	100.0%	100.0%	XXX	100.0%
2.	Employment income.....		78.1%	79.9%	84.7%		77.8%
3.	Government transfer payments.....		12.7%	10.3%	7.9%		15.2%
4.	Other income.....		9.2%	9.8%	7.3%		7.0%
Employment income (41)							
by sex and work activity in 1985							
Males							
5.	Worked full year, full time (42).....		20,570	2,325	70		2,310
6.	Average employment income.....		\$ 31,220	\$ 32,177	\$ 24,332		\$ 30,989
7.	Standard error of average employment income.....		\$ 295	\$ 915	\$ 2,897		\$ 701
8.	Worked part year or part time (43).....		16,445	1,670	30		1,935
9.	Average employment income.....		\$ 14,339	\$ 14,020	\$ 14,953		\$ 14,050
10.	Standard error of average employment income.....		\$ 258	\$ 652	\$ 4,848		\$ 633
Females							
11.	Worked full year, full time (42).....		8,950	1,020	20		1,345
12.	Average employment income.....		\$ 20,419	\$ 20,716	\$ 25,358		\$ 19,124
13.	Standard error of average employment income.....		\$ 339	\$ 894	\$ 1,887		\$ 625
14.	Worked part year or part time (43).....		17,900	1,950	40		2,075
15.	Average employment income.....		\$ 7,651	\$ 8,324	\$ 2,890		\$ 7,415
16.	Standard error of average employment income.....		\$ 124	\$ 450	\$ 1,016		\$ 290
17.	Family income - All census families.....		37,545	3,960	90		4,365
18.	Under \$5,000.....		1,275	175	-		185
19.	\$ 5,000 - \$ 9,999.....		1,495	160	5		225
20.	10,000 - 14,999.....		3,730	440	20		505
21.	15,000 - 19,999.....		3,780	290	15		505
22.	20,000 - 24,999.....		3,515	345	10		360
23.	25,000 - 29,999.....		3,270	340	5		395
24.	30,000 - 34,999.....		3,485	335	5		425
25.	35,000 - 39,999.....		3,585	315	5		365
26.	40,000 - 49,999.....		5,860	695	-		625
27.	50,000 and over.....		7,540	860	30		785
28.	Average income.....		\$ 35,572	\$ 36,752	\$ 33,495		\$ 32,668
29.	Median income.....		\$ 32,547	\$ 32,992	\$ 25,099		\$ 30,343
30.	Standard error of average income.....		\$ 268	\$ 836	\$ 4,621		\$ 646
Incidence of low income (37)							
31.	All economic families.....		37,245	3,945	95		4,455
32.	Low income economic families.....		5,210	585	10		1,005
33.	Incidence of low income (44).....		14.0%	14.8%	11.5%		22.5%
34.	All unattached individuals.....		11,530	1,445	30		2,285
35.	Low income unattached individuals.....		5,075	580	30		1,200
36.	Incidence of low income (44).....		44.0%	39.9%	81.6%		52.3%
37.	Total population in private households.....		133,360	14,310	320		16,275
38.	Persons in low income family units.....		22,560	2,395	60		4,240
39.	Incidence of low income (44).....		16.9%	16.7%	19.0%		26.1%
40.	Household income - All private households.....		46,300	5,120	115		6,290
41.	Under \$5,000.....		2,120	335	15		315
42.	\$ 5,000 - \$ 9,999.....		4,190	425	15		880
43.	10,000 - 14,999.....		4,855	650	15		815
44.	15,000 - 19,999.....		4,475	390	20		620
45.	20,000 - 24,999.....		4,130	455	15		525
46.	25,000 - 29,999.....		3,880	410	-		550
47.	30,000 - 34,999.....		3,955	390	15		560
48.	35,000 - 39,999.....		3,865	310	5		435
49.	40,000 - 49,999.....		6,400	770	-		735
50.	50,000 and over.....		8,425	980	25		850
51.	Average income.....		\$ 33,024	\$ 33,097	\$ 27,117		\$ 28,356
52.	Median income.....		\$ 29,322	\$ 28,608	\$ 21,499		\$ 24,841
53.	Standard error of average income.....		\$ 243	\$ 718	\$ 3,898		\$ 530

See note(s) and footnote(s) on foldout at end of publication.

Certaines caractéristiques des divisions de recensement et subdivisions de recensement,
recensement de 1986 - données-échantillon (20%)

Langley, DM	Matsqui, DM	Matsqui Main 2, R	Matsqui 4, R	McMillan Island 6, R	Upper Sumas 6, R	Caractéristiques	N°
						CARACTÉRISTIQUES DU REVENU - 1985 (fin)	
						selon la composition du revenu total (40)	
100.0%	100.0%	XXX	100.0%	XXX	XXX	Total.....	1.
81.6%	73.4%		54.6%			Revenu d'emploi.....	2.
9.9%	15.9%		34.7%			Transferts gouvernementaux.....	3.
8.5%	10.8%		10.7%			Autres revenus.....	4.
						Revenu d'emploi (41)	
						selon le sexe et le travail en 1985	
						Hommes	
8,720	7,060		45			Travaillé toute l'année à plein temps (42).....	5.
\$ 32,485	\$ 29,596		\$ 22,604			Revenu moyen d'emploi.....	6.
\$ 401	\$ 586		\$ 2,905			Erreur type du revenu moyen d'emploi.....	7.
6,425	6,315		50			Travaillé une partie de l'année ou à temps partiel (43).....	8.
\$ 16,415	\$ 12,389		\$ 18,432			Revenu moyen d'emploi.....	9.
\$ 506	\$ 335		\$ 4,178			Erreur type du revenu moyen d'emploi.....	10.
						Femmes	
3,655	2,890		10			Travaillé toute l'année à plein temps (42).....	11.
\$ 21,536	\$ 19,471		\$ 19,877			Revenu moyen d'emploi.....	12.
\$ 690	\$ 391		\$ 7,878			Erreur type du revenu moyen d'emploi.....	13.
7,010	6,765		25			Travaillé une partie de l'année ou à temps partiel (43).....	14.
\$ 8,511	\$ 6,664		\$ 11,857			Revenu moyen d'emploi.....	15.
\$ 213	\$ 181		\$ 1,623			Erreur type du revenu moyen d'emploi.....	16.
						Revenu de la famille -	
						Toutes les familles de recensement.....	17.
14,820	14,065		185			Moins de \$5,000.....	18.
450	465		10			\$ 5,000 - \$ 9,999.....	19.
435	650		10			10,000 - 14,999.....	20.
1,135	1,580		60			15,000 - 19,999.....	21.
1,115	1,810		30			20,000 - 24,999.....	22.
1,320	1,455		20			25,000 - 29,999.....	23.
1,155	1,350		20			30,000 - 34,999.....	24.
1,380	1,330		5			35,000 - 39,999.....	25.
1,545	1,345		5			40,000 - 49,999.....	26.
2,600	1,930		15			50,000 et plus.....	27.
3,690	2,160		15			Revenu moyen.....	28.
\$ 39,146	\$ 32,614		\$ 22,148			Revenu médian.....	29.
\$ 36,463	\$ 29,010		\$ 18,280			Erreur type du revenu moyen.....	30.
\$ 437	\$ 441		\$ 2,263				
						Fréquence des unités à faible revenu (37)	
14,845	13,915		-			Toutes les familles économiques.....	31.
1,550	2,065		-			Familles économiques à faible revenu.....	32.
10.4%	14.9%		-			Fréquence des unités à faible revenu (44).....	33.
3,345	4,415		-			Toutes les personnes seules.....	34.
1,230	2,040		-			Personnes seules à faible revenu.....	35.
36.8%	46.2%		-			Fréquence des unités à faible revenu (44).....	36.
52,670	49,790		-			Population totale dans les ménages privés.....	37.
6,525	9,340		-			Personnes dans les unités familiales à faible revenu.....	38.
12.4%	18.8%		-			Fréquence des unités à faible revenu (44).....	39.
17,155	17,335		220			Revenu des ménages - Tous les ménages privés....	40.
675	760		15			Moins de \$5,000.....	41.
1,090	1,740		25			\$ 5,000 - \$ 9,999.....	42.
1,310	2,010		60			10,000 - 14,999.....	43.
1,270	2,130		35			15,000 - 19,999.....	44.
1,400	1,700		25			20,000 - 24,999.....	45.
1,410	1,475		20			25,000 - 29,999.....	46.
1,500	1,475		10			30,000 - 34,999.....	47.
1,675	1,425		5			35,000 - 39,999.....	48.
2,780	2,100		15			40,000 - 49,999.....	49.
4,045	2,520		10			50,000 et plus.....	50.
\$ 37,619	\$ 30,393		\$ 20,753			Revenu moyen.....	51.
\$ 34,716	\$ 26,133		\$ 16,249			Revenu médian.....	52.
\$ 427	\$ 387		\$ 2,065			Erreur type du revenu moyen.....	53.

Voir note et renvoi(s) sur l'encart à la fin de la publication.

Selected Characteristics for Census Divisions and Census Subdivisions, 1986 Census - 20% Sample Data

No.	Characteristics	Central Kootenay Regional District CD/DR	Castlegar, C	Central Kootenay, Subd. A,SRD	Central Kootenay, Subd. B,SRD	Central Kootenay, Subd. C,SRD	Creston, T
POPULATION CHARACTERISTICS							
1.	Total population (including institutional residents).....	48,110	6,385	7,085	12,375	6,575	4,100
2.	Total population (non-institutional) (1).....	48,635	6,305	7,050	12,270	6,520	4,000
by home language							
3.	Single responses.....	46,505	6,020	6,365	11,805	6,360	3,885
4.	English.....	44,505	5,700	5,930	11,090	6,250	3,835
5.	French.....	80	-	20	30	15	15
6.	Non-official languages.....	1,810	320	410	685	95	35
7.	Chinese.....	145	25	-	-	20	10
8.	Punjabi.....	25	-	20	-	-	-
9.	German.....	100	-	5	25	35	-
10.	Italian.....	120	35	-	10	-	-
11.	Portuguese.....	170	170	-	-	-	-
12.	Other languages.....	1,355	85	385	650	50	25
13.	Multiple responses.....	2,135	290	680	465	165	115
by official language							
14.	English only.....	45,890	5,960	6,640	11,525	6,285	3,845
15.	French only.....	15	-	-	10	-	5
16.	Both English and French.....	2,270	300	315	610	235	140
17.	Neither English nor French.....	365	50	95	125	5	5
by ethnic origin							
18.	Single origins.....	28,995	3,865	4,590	7,080	3,790	2,610
19.	British (2).....	13,440	1,550	1,615	3,185	2,000	1,455
20.	French (3).....	1,045	160	115	230	85	155
21.	German.....	2,755	360	220	580	620	290
22.	Chinese.....	225	35	-	5	30	-
23.	South Asian.....	50	-	45	-	5	-
24.	Dutch (Netherlands).....	710	70	70	275	110	30
25.	Aboriginal peoples.....	200	15	15	20	35	10
26.	Other single origins.....	10,560	1,675	2,510	2,780	905	665
27.	Multiple origins (4).....	19,645	2,440	2,460	5,190	2,730	1,390
by citizenship							
28.	Canadian citizenship (5).....	47,015	6,035	6,840	11,870	6,335	3,925
29.	Citizenship other than Canadian (6).....	1,620	270	200	400	185	75
by place of birth							
30.	Non-immigrant population (7).....	41,845	5,220	6,405	10,715	5,625	3,320
31.	Born in province of residence.....	26,850	3,475	4,780	7,190	2,905	1,505
32.	Immigrant population.....	6,795	1,085	640	1,555	900	675
33.	United States of America.....	1,605	110	175	525	270	135
34.	Other Americas (8).....	100	30	5	10	10	5
35.	United Kingdom.....	1,785	320	175	435	185	200
36.	Other Europe (9).....	2,785	520	245	525	405	305
37.	Africa.....	75	45	-	-	-	-
38.	Asia.....	310	55	35	25	25	15
39.	Other (10).....	110	10	5	40	10	10
40.	Total immigrant population.....	6,795	1,085	640	1,555	900	675
by period of immigration							
41.	Before 1946.....	1,760	210	80	290	330	355
42.	1946 - 1966.....	2,765	490	255	605	340	250
43.	1967 - 1977.....	1,710	295	225	580	145	60
44.	1978 - 1982.....	390	75	60	65	65	5
45.	1983 - 1986 (11).....	170	20	20	20	20	10
by age at immigration							
46.	0 - 4 years.....	1,355	210	115	315	195	160
47.	5 - 19 years.....	1,765	290	150	365	255	205
48.	20 years and over.....	3,675	585	375	875	450	305
49.	Total population 5 years and over.....	45,045	5,870	6,505	11,310	6,000	3,755
by mobility status							
50.	Non-movers.....	28,260	3,670	4,400	7,245	3,815	2,180
51.	Movers.....	16,780	2,205	2,105	4,070	2,190	1,575
52.	Non-migrants (12).....	8,145	1,210	1,130	1,940	905	735
53.	Migrants (13).....	8,645	995	975	2,125	1,285	840
54.	From same census division.....	1,810	190	165	520	105	150
55.	From same province.....	4,280	595	570	1,125	465	405
56.	From different province.....	2,160	150	195	400	645	275
57.	From outside Canada.....	405	55	40	80	70	15

See note(s) and footnote(s) on foldout at end of publication.

Certaines caractéristiques des divisions de recensement et subdivisions de recensement,
recensement de 1986 - données-échantillon (20%)

Creston 1, R	Kaslo, VL	Nakusp, VL	Nelson, C	New Denver, VL	Salmo, VL	Caractéristiques	N°
CARACTÉRISTIQUES DE LA POPULATION							
75	855	1,410	8,110	595	1,015	Population totale (y compris les pensionnaires d'institution).....	1.
75	855	1,375	7,990	650	1,075	Population totale (sauf les pensionnaires d'institution) (1).....	2.
70	845	1,340	7,720	630	1,025	selon la langue parlée à la maison	
65	845	1,330	7,385	620	1,015	Réponses uniques.....	3.
-	-	-	5	-	-	Anglais.....	4.
5	-	15	325	15	10	Français.....	5.
-	-	-	95	-	-	Langues non officielles.....	6.
-	-	-	-	-	-	Chinois.....	7.
-	-	-	-	-	-	Pendjabi.....	8.
-	-	-	30	-	-	Allemand.....	9.
-	-	-	75	-	-	Italien.....	10.
-	-	-	-	-	-	Portugais.....	11.
5	-	15	125	15	15	Autres langues.....	12.
5	15	35	270	15	55	Réponses multiples.....	13.
75	820	1,335	7,385	620	1,045	selon la langue officielle	
-	-	-	-	-	-	Anglais seulement.....	14.
-	35	40	510	35	30	Français seulement.....	15.
-	-	-	90	-	-	Anglais et français.....	16.
-	-	-	-	-	-	Ni l'anglais ni le français.....	17.
75	370	660	4,725	395	545	selon l'origine ethnique	
5	245	345	2,385	200	275	Origines uniques.....	18.
-	5	20	250	-	15	Britannique (2).....	19.
-	30	75	450	50	60	Français (3).....	20.
-	-	-	145	-	5	Allemand.....	21.
-	-	-	-	-	-	Chinois.....	22.
-	5	45	75	20	-	Origines sud-asiatiques.....	23.
75	-	-	30	5	-	Hollandais (Néerlandais).....	24.
-	85	175	1,395	120	195	Autochtones.....	25.
5	485	720	3,265	260	530	Autres origines uniques.....	26.
-	-	-	-	-	-	Origines multiples (4).....	27.
70	800	1,350	7,650	620	1,070	selon la citoyenneté	
-	60	25	335	35	10	Citoyenneté canadienne (5).....	28.
-	-	-	-	-	-	Citoyenneté autre que canadienne (6).....	29.
70	725	1,220	6,645	560	930	selon le lieu de naissance	
70	465	815	4,295	410	665	Population non immigrante (7).....	30.
5	135	155	1,345	95	145	Née dans la province de résidence.....	31.
5	45	25	235	40	25	Population immigrante.....	32.
-	5	-	30	-	-	États-Unis d'Amérique.....	33.
-	25	55	335	15	35	Autres Amériques (8).....	34.
-	35	60	580	20	80	Royaume-Uni.....	35.
-	5	-	25	-	-	Autres Européens (9).....	36.
-	5	-	25	-	-	Afrique.....	37.
-	5	20	120	5	10	Asie.....	38.
-	5	5	25	5	-	Autres (10).....	39.
5	130	155	1,345	95	145	Population immigrante totale.....	40.
-	40	75	260	25	75	selon la période d'immigration	
-	35	55	625	20	45	Avant 1946.....	41.
5	50	20	285	20	20	1946 - 1966.....	42.
-	-	-	100	15	-	1967 - 1977.....	43.
-	5	-	70	5	5	1978 - 1982.....	44.
-	-	-	-	-	-	1983 - 1986 (11).....	45.
-	25	20	240	35	35	selon l'âge à l'immigration	
-	45	40	335	5	55	0 - 4 ans.....	46.
-	65	100	770	50	60	5 - 19 ans.....	47.
-	-	-	-	-	-	20 ans et plus.....	48.
65	810	1,295	7,405	605	1,000	Population totale de 5 ans et plus.....	49.
20	430	735	4,285	440	735	selon la mobilité	
45	380	560	3,120	160	270	Personnes n'ayant pas déménagé.....	50.
30	190	200	1,555	50	145	Personnes ayant déménagé.....	51.
20	190	355	1,565	120	125	Non-migrants (12).....	52.
-	45	10	490	50	55	Migrants (13).....	53.
-	60	240	670	50	45	De la même division de recensement.....	54.
10	75	110	285	20	10	De la même province.....	55.
5	5	-	120	-	15	D'une province différente.....	56.
-	-	-	-	-	-	De l'extérieur du Canada.....	57.

Voir nota et renvoi(s) sur l'encart à la fin de la publication.

Selected Characteristics for Census Divisions and Census Subdivisions, 1986 Census - 20% Sample Data

No.	Characteristics	Central Kootenay Regional District CD/DR	Castlegar, C	Central Kootenay, Subd. A, SRD	Central Kootenay, Subd. B, SRD	Central Kootenay, Subd. C, SRD	Creston, T
POPULATION CHARACTERISTICS (continued)							
1.	Total population 15 years and over.....	38,020	4,940	5,425	9,310	5,060	3,355
by highest level of schooling							
2.	Less than Grade 9(14).....	6,350	750	975	1,460	865	895
3.	Grades 9-13 - Without secondary certificate...	12,000	1,380	1,755	2,815	1,895	1,000
4.	- With secondary certificate.....	3,430	455	445	775	455	345
5.	Trades certificate or diploma.....	1,285	155	215	350	175	70
Other non-university education only(15)							
6.	- Without certificate.....	2,585	380	355	570	330	165
7.	- With certificate(16).....	6,480	930	920	1,780	700	535
8.	University(17) - Without degree.....	3,495	535	515	905	395	180
9.	- With degree.....	2,385	345	240	655	250	165
by sex and major field of study							
10.	Males with postsecondary(18) qualifications... Educational, recreational and counselling services.....	6,575	955	975	1,875	710	430
11.	11. Fine and applied arts.....	385	60	55	75	45	30
12.	12. Humanities and related fields.....	220	15	20	85	20	5
13.	13. Social sciences and related fields.....	335	45	40	90	25	30
14.	14. Commerce, management and business admin.	315	60	35	85	30	35
15.	15. Agricultural and biological sciences/technologies.....	535	115	90	80	75	50
16.	16. Engineering and applied sciences.....	415	55	50	115	95	30
17.	17. Engineering and applied science technologies and trades.....	335	35	20	120	20	25
18.	18. Health professions, sciences and tech.	3,615	500	635	1,075	375	205
19.	19. Mathematics and physical sciences.....	250	30	30	90	10	25
20.	20. All other(19).....	165	30	10	45	15	5
21.	21. Females with postsecondary(18) qualifications. Educational, recreational and counselling services.....	5	-	-	5	-	-
22.	22. Fine and applied arts.....	5,470	810	640	1,365	640	445
23.	23. Humanities and related fields.....	725	120	60	170	70	65
24.	24. Social sciences and related fields.....	585	65	70	225	50	35
25.	25. Commerce, management and business admin.	305	70	15	85	35	25
26.	26. Agricultural and biological sciences/technologies.....	355	30	35	75	35	55
27.	27. Engineering and applied sciences.....	1,685	265	235	420	175	110
28.	28. Engineering and applied science technologies and trades.....	280	30	25	50	60	30
29.	29. Health professions, sciences and tech.	20	-	5	-	10	-
30.	30. Mathematics and physical sciences.....	155	35	30	25	30	10
31.	31. All other(19).....	1,295	175	145	310	155	105
32.	32. by labour force activity	65	15	10	-	15	-
33.	33. Males - 15 years and over.....	5	-	-	-	-	-
34.	34. In the labour force.....	18,820	2,445	2,790	4,760	2,565	1,545
35.	35. Employed.....	12,880	1,835	2,065	3,300	1,790	785
36.	36. Unemployed.....	10,880	1,580	1,620	2,735	1,570	700
37.	37. Participation rate.....	2,010	250	450	570	215	85
38.	38. Married (excludes separated).....	68.1	75.1	74.0	69.3	69.8	50.8
39.	39. Unemployment rate.....	71.6	78.9	77.2	73.1	72.6	51.4
40.	40. Unemployment rate.....	15.6	13.6	21.8	17.3	12.0	10.8
41.	41. Females - 15 years and over.....	19,100	2,495	2,630	4,555	2,495	1,810
42.	42. In the labour force.....	8,855	1,150	1,185	2,150	1,190	725
43.	43. Employed.....	7,355	965	960	1,730	1,005	615
44.	44. Unemployed.....	1,500	185	220	420	185	110
45.	45. Participation rate.....	46.4	46.1	45.1	47.2	47.7	40.1
46.	46. Married (excludes separated).....	46.7	47.1	46.1	45.5	47.9	39.6
47.	47. Unemployment rate.....	16.9	16.1	18.6	19.5	15.5	15.2
48.	48. Both sexes - Participation rate.....	57.2	60.4	59.9	58.6	59.0	44.9
49.	49. 15-24 years.....	58.8	58.4	60.2	57.3	58.2	69.1
50.	50. 25 years and over.....	56.9	61.0	59.9	58.8	59.1	40.9
51.	51. Married (excludes separated).....	59.2	63.2	61.8	59.2	60.3	45.7
52.	52. Unemployment rate.....	16.1	14.7	20.6	18.1	13.6	13.0
53.	53. 15-24 years.....	24.8	33.3	33.9	26.7	19.8	14.9
54.	54. 25 years and over.....	14.3	10.8	17.4	16.7	12.4	11.9

See note(s) and footnote(s) on foldout at end of publication.

Certains caractéristiques des divisions de recensement et subdivisions de recensement,
recensement de 1986 - données-échantillon (20%)

Creston 1, R	Kaslo, VL	Nakusp, VL	Nelson, C	New Denver, VL	Salmo, VL	Caractéristiques	N°
						CARACTÉRISTIQUES DE LA POPULATION (suite)	
50	680	1,115	6,335	520	855	Population totale de 15 ans et plus.....	1.
15	65	165	870	70	150	selon le plus haut niveau de scolarité atteint	
15	230	430	1,795	185	350	N'ayant pas atteint la 9e année(14).....	2.
5	90	150	565	40	90	9e-13e année - Sans certificat d'études	
-	20	35	195	20	30	secondaires.....	3.
10	30	75	580	40	40	- Avec certificat d'études	
5	125	160	1,075	90	110	secondaires.....	4.
-	80	60	705	40	50	Certificat ou diplôme d'une école de métiers.	
-	35	40	550	45	30	Autres études non universitaires	
						seulement (15)	5.
						- Sans certificat.....	6.
						- Avec certificat(16).....	7.
						Études universitaires (17) - Sans grade.....	8.
						- Avec grade.....	9.
						selon le sexe et le principal domaine d'études	
-	110	120	1,145	105	100	Hommes ayant terminé des études	
-	5	15	100	10	-	postsecondaires (18).....	10.
-	-	-	55	-	10	Enseignement, loisirs et orientation.....	11.
-	10	-	75	5	-	Beaux-arts et arts appliqués.....	12.
-	-	-	55	-	5	Lettres, sciences humaines et disciplines	
-	5	10	85	20	10	connexes.....	13.
-	10	10	45	-	-	Sciences sociales et disciplines connexes...	14.
-	5	5	90	5	10	Commerce, gestion et admin. des affaires....	15.
-	60	75	540	55	60	Sciences et techniques agricoles et	
-	5	5	60	-	-	biologiques.....	16.
-	5	5	35	10	-	Génie et sciences appliquées.....	17.
-	-	-	-	-	-	Techniques et métiers du génie et des	
5	110	135	1,085	75	110	sciences appliquées.....	18.
-	5	30	155	15	15	Professions, sciences et techn. de la santé.	19.
-	10	15	90	5	-	Mathématiques et sciences physiques.....	20.
-	-	-	60	10	-	Autres disciplines (19).....	21.
-	-	-	90	-	5	Femmes ayant terminé des études	
5	35	40	320	25	45	postsecondaires (18).....	22.
-	20	20	45	5	-	Enseignement, loisirs et orientation.....	23.
-	-	-	-	-	-	Beaux-arts et arts appliqués.....	24.
-	-	-	60	10	-	Lettres, sciences humaines et disciplines	
-	-	5	90	-	5	connexes.....	25.
5	35	40	320	25	45	Sciences sociales et disciplines connexes...	26.
-	-	-	-	-	-	Commerce, gestion et admin. des affaires....	27.
-	20	20	45	5	-	Sciences et techniques agricoles et	
-	-	-	-	-	-	biologiques.....	28.
-	-	5	25	-	-	Génie et sciences appliquées.....	29.
-	45	20	275	15	40	Techniques et métiers du génie et des	
-	-	-	20	5	-	sciences appliquées.....	30.
-	-	-	-	-	-	Professions, sciences et techn. de la santé.	31.
-	-	-	-	-	5	Mathématiques et sciences physiques.....	32.
-	-	-	-	-	-	Autres disciplines (19).....	33.
30	315	585	2,990	275	430	selon l'activité	
15	190	395	1,925	180	280	Hommes - 15 ans et plus.....	34.
10	165	335	1,685	155	205	Faisant partie de la population active.....	35.
5	20	65	240	25	80	Occupés.....	36.
50.0	60.3	67.5	64.4	65.5	65.1	En chômage.....	37.
50.0	63.2	70.3	70.2	64.9	70.9	Taux d'activité.....	38.
33.3	10.5	16.5	12.5	13.9	28.6	Mariés (ne comprend pas les séparés).....	39.
20	360	530	3,350	250	420	Taux de chômage.....	40.
5	185	245	1,705	100	130	Femmes - 15 ans et plus.....	41.
5	175	215	1,420	95	100	Faisant partie de la population active.....	42.
-	10	25	285	5	30	Occupées.....	43.
25.0	51.4	46.2	50.9	40.0	31.0	En chômage.....	44.
50.0	61.1	52.4	54.1	31.6	33.3	Taux d'activité.....	45.
-	5.4	10.2	16.7	5.0	23.1	Mariées (ne comprend pas les séparées).....	46.
50.0	55.6	57.4	57.3	52.4	48.5	Taux de chômage.....	47.
-	62.5	62.2	56.6	83.3	32.3	Les deux sexes - Taux d'activité.....	48.
50.0	54.1	55.9	57.5	46.5	51.8	15-24 ans.....	49.
						25 ans et plus.....	50.
60.0	62.7	62.2	62.0	48.7	52.3	Marié(e)s (ne comprend pas les	
20.0	8.0	14.1	14.5	10.9	26.5	séparé(e)s).....	51.
-	6.7	28.6	17.8	20.0	30.0	Taux de chômage.....	52.
25.0	8.3	10.0	13.7	7.5	27.4	15-24 ans.....	53.
						25 ans et plus.....	54.

Voir note et renvoi(s) sur l'encart à la fin de la publication.

Selected Characteristics for Census Divisions and Census Subdivisions, 1986 Census - 20% Sample Data

No.	Characteristics	Central Kootenay Regional District CD/DR	Castlegar, C	Central Kootenay, Subd. A, SRD	Central Kootenay, Subd. B, SRD	Central Kootenay, Subd. C, SRD	Creston, T
POPULATION CHARACTERISTICS (concluded)							
1.	Total labour force 15 years and over.....	21,745	2,985	3,250	5,455	2,985	1,505
2.	Not applicable (20).....	715	110	180	205	75	10
by industry divisions (21)							
3.	All industries (22).....	21,030	2,880	3,070	5,250	2,910	1,495
4.	Primary industries (Divisions A, B, C and D).....	2,800	120	390	855	725	155
5.	Manufacturing industries (Division E).....	3,040	700	670	675	340	200
6.	Construction industries (Division F).....	1,410	130	265	430	220	85
7.	Transportation, storage, communication and other utility industries (Divisions G and H).....	1,745	200	235	475	185	90
8.	Trade industries (Divisions I and J).....	2,850	385	375	725	375	225
9.	Finance, insurance and real estate industries (Divisions K and L).....	740	135	95	145	115	90
10.	Government service industries (Division N).....	1,205	120	120	325	95	100
11.	Other service industries (Divisions M, O, P, Q and R).....	7,130	1,090	920	1,615	860	550
by sex and occupation major groups (21)							
12.	Males - All occupations (22).....	12,535	1,795	1,965	3,195	1,755	780
13.	Managerial, administrative and related occupations.....	880	170	110	200	120	95
14.	Teaching and related occupations.....	470	120	50	100	55	25
15.	Occupations in medicine and health.....	190	30	15	80	5	10
16.	Technological, social, religious, artistic and related occupations (23).....	685	115	70	225	50	25
17.	Clerical and related occupations.....	405	70	55	120	30	20
18.	Sales occupations.....	830	120	105	165	140	55
19.	Service occupations.....	1,005	120	150	225	100	50
20.	Primary occupations (24).....	2,075	135	295	630	490	95
21.	Processing occupations.....	1,215	245	265	270	160	105
22.	Machining, product fabricating, assembling and repairing occupations (25).....	1,270	215	220	350	105	80
23.	Construction trades occupations.....	1,715	215	295	455	235	110
24.	Transport equipment operating occupations.....	820	90	125	210	130	40
25.	Other (26).....	860	150	210	170	135	60
26.	Females - All occupations (22).....	8,495	1,080	1,105	2,055	1,155	715
27.	Managerial, administrative and related occupations.....	560	80	60	100	65	75
28.	Teaching and related occupations.....	475	90	60	110	35	25
29.	Occupations in medicine and health.....	750	85	90	200	105	55
30.	Technological, social, religious, artistic and related occupations (23).....	635	65	55	130	90	125
31.	Clerical and related occupations.....	2,455	305	335	595	300	200
32.	Sales occupations.....	880	115	125	255	90	70
33.	Service occupations.....	2,000	290	275	430	285	135
34.	Primary occupations (24).....	380	5	35	135	140	25
35.	Processing occupations.....	55	15	10	10	5	5
36.	Machining, product fabricating, assembling and repairing occupations (25).....	80	-	10	25	15	-
37.	Construction trades occupations.....	45	5	15	15	-	-
38.	Transport equipment operating occupations.....	60	15	15	10	5	10
39.	Other (26).....	120	20	20	35	20	-
by sex and class of worker							
40.	Males - All classes of worker (22) (27).....	12,535	1,800	1,965	3,195	1,755	775
41.	Paid workers (28).....	11,060	1,655	1,815	2,765	1,430	670
42.	Self-employed (29).....	1,440	135	150	415	320	105
43.	Females - All classes of worker (22) (27).....	8,495	1,080	1,105	2,055	1,155	715
44.	Paid workers (28).....	7,790	995	1,005	1,885	1,005	655
45.	Self-employed (29).....	590	85	80	135	110	55

See note(s) and footnote(s) on foldout at end of publication.

**Certaines caractéristiques des divisions de recensement et subdivisions de recensement,
recensement de 1986 - données-échantillon (20%)**

Creston 1, R	Kaslo, VL	Nakusp, VL	Nelson, C	New Denver, VL	Salmo, VL	Caractéristiques	N°
						CARACTÉRISTIQUES DE LA POPULATION (fin)	
20	370	640	3,635	275	415	Population active totale de 15 ans et plus.....	1.
-	-	5	105	-	35	Sans objet (20).....	2.
						selon les divisions d'industries (21)	
20	375	635	3,530	280	380	Toutes les industries (22).....	3.
5	45	170	195	75	30	Industries primaires (divisions A,B,C et D).....	4.
-	45	80	205	5	100	Industries manufacturières (division E).....	5.
5	15	15	160	30	35	Industries de la construction (division F).....	6.
-	40	50	410	15	40	Industries du transport, de l'entreposage, des communications et autres services publics (divisions G et H).....	7.
-	50	85	605	35	65	Industries du commerce (divisions I et J).....	8.
-	10	15	120	-	5	Industries des finances, des assurances et des agences immobilières (div. K et L).....	9.
10	25	15	335	15	20	Industries des services gouvernementaux (division N).....	10.
-	140	205	1,500	100	85	Autres industries de services (divisions M, O, P, Q et R).....	11.
						selon le sexe et les grands groupes de professions (21)	
10	190	395	1,875	175	265	Hommes - Toutes les professions (22).....	12.
5	20	45	215	-	5	Directeurs, gérants, administrateurs et personnel assimilé.....	13.
-	5	15	85	10	5	Enseignants et personnel assimilé.....	14.
-	-	-	45	-	-	Médecine et santé.....	15.
5	-	5	175	15	10	Professions technologiques, sociales, religieuses, artistiques et personnel assimilé (23).....	16.
5	-	10	65	10	10	Employés de bureau et trav. assimilés.....	17.
-	10	5	175	10	40	Travailleurs spécialisés dans la vente.....	18.
-	25	20	275	20	20	Travailleurs spécialisés dans les services.....	19.
5	55	125	125	55	35	Travailleurs du secteur primaire (24).....	20.
-	10	45	70	5	25	Travailleurs des industries de transformation.....	21.
5	-	50	210	5	35	Usineurs, travailleurs spécialisés dans la fabrication, le montage et la réparation de produits (25).....	22.
-	35	40	235	30	45	Travailleurs du bâtiment.....	23.
-	20	20	130	5	25	Personnel d'exploitation des transports.....	24.
-	10	20	80	10	15	Autres (26).....	25.
5	185	240	1,655	100	115	Femmes - Toutes les professions (22).....	26.
-	30	10	105	5	10	Directeurs, gérants, administrateurs et personnel assimilé.....	27.
-	15	20	85	20	5	Enseignants et personnel assimilé.....	28.
-	20	5	155	5	20	Médecine et santé.....	29.
-	10	5	140	-	-	Professions technologiques, sociales, religieuses, artistiques et personnel assimilé (23).....	30.
5	50	70	540	25	30	Employés de bureau et trav. assimilés.....	31.
-	15	25	160	15	5	Travailleurs spécialisés dans la vente.....	32.
5	35	85	400	20	35	Travailleurs spécialisés dans les services.....	33.
-	-	15	15	5	-	Travailleurs du secteur primaire (24).....	34.
-	-	-	10	-	-	Travailleurs des industries de transformation.....	35.
-	5	-	25	-	-	Usineurs, travailleurs spécialisés dans la fabrication, le montage et la réparation de produits (25).....	36.
-	-	5	-	-	-	Travailleurs du bâtiment.....	37.
-	-	-	5	-	-	Personnel d'exploitation des transports.....	38.
-	5	5	10	-	5	Autres (26).....	39.
						selon le sexe et la catégorie de travailleurs	
15	190	395	1,880	175	265	Hommes - Toutes les catégories	
15	150	355	1,680	155	255	de travailleurs (22) (27).....	40.
-	35	35	195	20	15	Travailleurs rémunérés (28).....	41.
						Travailleurs autonomes (29).....	42.
10	185	240	1,650	100	115	Femmes - Toutes les catégories	
5	165	240	1,560	95	110	de travailleuses (22) (27).....	43.
-	20	-	80	10	10	Travailleuses rémunérées (28).....	44.
						Travailleuses autonomes (29).....	45.

Voir nota et renvoi(s) sur l'encart à la fin de la publication.

Selected Characteristics for Census Divisions and Census Subdivisions, 1986 Census - 20% Sample Data

No.	Characteristics	Central Kootenay Regional District CD/DR	Castlegar, C	Central Kootenay, Subd. A, SRD	Central Kootenay, Subd. B, SRD	Central Kootenay, Subd. C, SRD	Creston, T
DWELLING CHARACTERISTICS							
1.	Total number of occupied private dwellings.....	18,980	2,390	2,545	4,615	2,410	1,790
2.	Average number of rooms per dwelling.....	6.0	6.5	6.3	5.9	6.1	5.6
3.	Average value of dwelling (30).....	\$ 61,643	\$ 66,658	\$ 62,527	\$ 62,360	\$ 70,553	\$ 59,830
by period of construction							
4.	Before 1946.....	4,130	230	190	785	410	380
5.	1946 - 1960.....	3,730	670	415	790	435	405
6.	1961 - 1970.....	3,600	660	725	770	420	330
7.	1971 - 1980.....	5,605	620	860	1,665	810	545
8.	1981 - 1986(11).....	1,915	215	355	605	340	125
9.	Dwellings with central heating(31) Total.....	15,850	2,320	2,030	3,420	1,795	1,685
Dwellings by principal heating fuel							
10.	Gas (32).....	5,900	1,560	350	395	275	920
11.	Electricity (33).....	6,110	595	655	1,670	945	585
12.	Oil (34).....	2,065	80	530	670	280	85
13.	Other fuels (35).....	4,905	155	1,005	1,885	915	200
HOUSEHOLD CHARACTERISTICS							
14.	Total number of private households.....	18,880	2,395	2,545	4,615	2,410	1,790
15.	Average number of persons per room.....	0.4	0.4	0.4	0.4	0.4	0.4
Tenant one-family households without additional persons (36)							
16.	Average gross rent (monthly).....	\$ 2,130	\$ 295	\$ 215	\$ 475	\$ 270	\$ 255
17.	Gross rent >= 30% of household income (37).....	\$ 382	\$ 492	\$ 350	\$ 299	\$ 339	\$ 370
18.	Owner one-family households without additional persons (36).....	10,540	1,360	1,660	2,810	1,330	865
19.	Average major payments for owners (monthly)....	\$ 320	\$ 426	\$ 298	\$ 295	\$ 266	\$ 259
20.	Owner's major payments >= 30% of household income (37).....	1,160	145	185	350	120	65
1985 INCOME CHARACTERISTICS							
Total income (38)							
by sex and income group							
22.	Males 15 years and over with income.....	17,690	2,235	2,545	4,445	2,445	1,470
23.	Under \$1,000 (39).....	710	115	120	130	85	65
24.	\$ 1,000 - \$ 2,999.....	1,015	80	170	210	125	85
25.	3,000 - 4,999.....	970	110	120	260	145	80
26.	5,000 - 6,999.....	1,005	100	105	240	175	110
27.	7,000 - 9,999.....	2,055	95	310	510	365	270
28.	10,000 - 14,999.....	2,530	260	340	705	395	245
29.	15,000 - 19,999.....	1,835	165	175	515	370	145
30.	20,000 - 24,999.....	1,605	205	215	330	275	140
31.	25,000 - 29,999.....	1,620	185	295	470	200	110
32.	30,000 - 34,999.....	1,260	215	220	300	110	65
33.	35,000 and over.....	3,085	700	480	780	205	160
34.	Average income.....	\$ 20,041	\$ 25,026	\$ 22,599	\$ 20,145	\$ 16,499	\$ 16,695
35.	Median income.....	\$ 16,134	\$ 24,602	\$ 17,124	\$ 16,219	\$ 13,679	\$ 12,249
36.	Standard error of average income.....	\$ 305	\$ 742	\$ 1,485	\$ 483	\$ 509	\$ 738
37.	Females 15 years and over with income.....	15,305	1,950	1,910	3,475	2,030	1,600
38.	Under \$1,000 (39).....	1,410	220	235	290	210	65
39.	\$ 1,000 - \$ 2,999.....	1,745	205	230	460	215	160
40.	3,000 - 4,999.....	1,725	240	235	430	200	190
41.	5,000 - 6,999.....	2,100	220	260	420	385	285
42.	7,000 - 9,999.....	2,830	300	340	565	355	390
43.	10,000 - 14,999.....	2,250	290	230	570	345	225
44.	15,000 - 19,999.....	1,360	170	125	345	165	95
45.	20,000 - 24,999.....	885	115	115	220	65	110
46.	25,000 - 29,999.....	525	85	60	105	45	30
47.	30,000 - 34,999.....	255	70	35	50	20	15
48.	35,000 and over.....	225	40	35	20	25	35
49.	Average income.....	\$ 9,599	\$ 10,262	\$ 8,999	\$ 9,431	\$ 8,846	\$ 9,938
50.	Median income.....	\$ 7,515	\$ 7,514	\$ 6,792	\$ 7,516	\$ 7,033	\$ 7,563
51.	Standard error of average income.....	\$ 141	\$ 452	\$ 395	\$ 267	\$ 341	\$ 453

See note(s) and footnote(s) on foldout at end of publication.

Certaines caractéristiques des divisions de recensement et subdivisions de recensement,
recensement de 1986 - données-échantillon (20%)

Creston 1, R	Kaslo, VL	Nakusp, VL	Nelson, C	New Denver, VL	Salmo, VL	Caractéristiques	N°
CARACTÉRISTIQUES DU LOGEMENT							
20	380	580	3,365	260	405	Nombre total de logements privés occupés.....	1.
6.3	5.8	5.7	5.9	5.5	5.6	Nombre moyen de pièces par logement.....	2.
\$ -	\$ 58,425	\$ 50,312	\$ 57,332	\$ 46,282	\$ 45,510	Valeur moyenne du logement (30).....	3.
selon la période de construction							
-	140	135	1,620	105	75	Avant 1946.....	4.
-	30	120	645	60	125	1946 - 1960.....	5.
10	30	135	435	25	55	1961 - 1970.....	6.
5	140	155	530	70	125	1971 - 1980.....	7.
10	40	40	135	-	25	1981 - 1986 (11).....	8.
Logements avec chauffage central (31)							
20	340	455	3,190	190	365	Total.....	9.
Logements selon le principal combustible utilisé pour le chauffage							
-	-	25	2,245	15	120	Gaz (32).....	10.
10	260	220	805	80	185	Électricité (33).....	11.
5	50	120	120	50	45	Huile (mazout) (34).....	12.
5	75	215	195	110	55	Autres combustibles (35).....	13.
CARACTÉRISTIQUES DU MÉNAGE							
20	380	580	3,365	260	405	Nombre total de ménages privés.....	14.
0.5	0.4	0.4	0.4	0.4	0.5	Nombre moyen de personnes par pièce.....	15.
Ménages unifamiliaux locataires sans autres personnes (36)							
-	45	70	445	45	5	Ménages unifamiliaux propriétaires sans autres personnes (36).....	16.
\$ -	\$ 385	\$ 386	\$ 499	\$ 288	\$ 344	Loyer brut moyen (mensuel).....	17.
-	10	20	215	10	-	Loyer brut >= 30% du revenu du ménage (37).....	18.
Ménages unifamiliaux propriétaires sans autres personnes (36)							
-	160	265	1,560	130	280	Principales dépenses moyennes de propriété (mensuelles).....	19.
\$ -	\$ 332	\$ 355	\$ 388	\$ 264	\$ 265	Principales dépenses de propriété >= 30% du revenu du ménage (37).....	20.
-	20	15	205	5	30		21.
CARACTÉRISTIQUES DU REVENU - 1985							
Revenu total (38)							
selon le sexe et la tranche de revenu							
XXX	305	555	2,810	260	405	Hommes de 15 ans et plus ayant un revenu.....	22.
	20	25	130	5	10	Moins de \$1,000 (39).....	23.
	20	45	210	15	35	\$ 1,000 - \$ 2,999.....	24.
	30	25	150	-	35	3,000 - 4,999.....	25.
	5	45	190	20	20	5,000 - 6,999.....	26.
	40	55	280	35	50	7,000 - 9,999.....	27.
	45	70	340	65	35	10,000 - 14,999.....	28.
	20	60	315	30	25	15,000 - 19,999.....	29.
	40	20	290	20	60	20,000 - 24,999.....	30.
	25	70	200	25	25	25,000 - 29,999.....	31.
	15	65	200	10	50	30,000 - 34,999.....	32.
	50	70	505	45	55	35,000 et plus.....	33.
	\$ 18,998	\$ 19,742	\$ 19,115	\$ 17,885	\$ 19,693	Revenu moyen.....	34.
	\$ 14,799	\$ 16,151	\$ 16,270	\$ 13,666	\$ 18,399	Revenu médian.....	35.
	\$ 1,740	\$ 1,414	\$ 561	\$ 1,834	\$ 1,708	Erreur type du revenu moyen.....	36.
Femmes de 15 ans et plus ayant un revenu.....							
	320	450	2,910	195	300	Femmes de 15 ans et plus ayant un revenu.....	37.
	25	40	290	10	15	Moins de \$1,000 (39).....	38.
	35	50	275	30	50	\$ 1,000 - \$ 2,999.....	39.
	35	35	265	25	40	3,000 - 4,999.....	40.
	25	90	305	35	35	5,000 - 6,999.....	41.
	85	90	585	40	60	7,000 - 9,999.....	42.
	50	60	415	10	35	10,000 - 14,999.....	43.
	15	45	345	20	20	15,000 - 19,999.....	44.
	20	10	185	5	30	20,000 - 24,999.....	45.
	15	20	140	15	5	25,000 - 29,999.....	46.
	-	10	45	-	5	30,000 - 34,999.....	47.
	5	5	50	5	-	35,000 et plus.....	48.
	\$ 9,807	\$ 9,246	\$ 10,734	\$ 9,599	\$ 8,940	Revenu moyen.....	49.
	\$ 8,536	\$ 7,223	\$ 8,538	\$ 6,646	\$ 7,131	Revenu médian.....	50.
	\$ 890	\$ 748	\$ 331	\$ 2,146	\$ 867	Erreur type du revenu moyen.....	51.

Voir nota et renvoi (s) sur l'encart à la fin de la publication.

Selected Characteristics for Census Divisions and Census Subdivisions, 1986 Census - 20% Sample Data

No.	Characteristics	Central Kootenay Regional District	Castlegar, C	Central Kootenay, Subd. A, SRD	Central Kootenay, Subd. B, SRD	Central Kootenay, Subd. C, SRD	Creston, T
		CD/DR					
1985 INCOME CHARACTERISTICS (concluded)							
by composition of total income (40)							
1.	Total.....	100.0%	100.0%	100.0%	100.0%	100.0%	100.0%
2.	Employment income.....	70.2%	76.2%	77.3%	72.1%	61.6%	55.9%
3.	Government transfer payments.....	18.1%	12.1%	15.8%	17.9%	22.2%	26.3%
4.	Other income.....	11.7%	11.7%	7.0%	10.1%	16.1%	17.8%
Employment income (41)							
by sex and work activity in 1985							
Males							
5.	Worked full year, full time (42).....	5,765	1,060	805	1,310	695	365
6.	Average employment income.....	\$ 29,423	\$ 32,966	\$ 36,813	\$ 28,949	\$ 21,376	\$ 25,972
7.	Standard error of average employment income.....	\$ 608	\$ 812	\$ 3,574	\$ 733	\$ 962	\$ 1,262
8.	Worked part year or part time (43).....	6,870	710	1,080	1,980	1,030	440
9.	Average employment income.....	\$ 13,816	\$ 15,438	\$ 15,320	\$ 14,905	\$ 11,615	\$ 11,627
10.	Standard error of average employment income.....	\$ 450	\$ 1,108	\$ 1,979	\$ 766	\$ 748	\$ 1,254
Females							
11.	Worked full year, full time (42).....	2,385	345	310	525	220	215
12.	Average employment income.....	\$ 18,231	\$ 18,584	\$ 19,634	\$ 17,807	\$ 14,559	\$ 17,888
13.	Standard error of average employment income.....	\$ 396	\$ 1,133	\$ 1,126	\$ 707	\$ 1,187	\$ 1,319
14.	Worked part year or part time (43).....	6,590	835	870	1,670	960	530
15.	Average employment income.....	\$ 6,522	\$ 6,622	\$ 6,209	\$ 6,494	\$ 6,140	\$ 6,979
16.	Standard error of average employment income.....	\$ 173	\$ 466	\$ 474	\$ 317	\$ 432	\$ 768
17.	Family income - All census families.....	13,805	1,790	2,005	3,495	1,915	1,195
18.	Under \$5,000.....	650	50	125	160	75	85
19.	\$ 5,000 - \$ 9,999.....	790	100	135	180	105	35
20.	10,000 - 14,999.....	1,915	150	245	525	330	255
21.	15,000 - 19,999.....	1,820	180	250	465	355	170
22.	20,000 - 24,999.....	1,340	130	150	375	215	130
23.	25,000 - 29,999.....	1,425	125	210	340	295	150
24.	30,000 - 34,999.....	1,200	135	185	315	140	105
25.	35,000 - 39,999.....	1,160	195	170	335	105	85
26.	40,000 - 49,999.....	1,760	370	270	435	110	85
27.	50,000 and over.....	1,750	365	265	360	185	100
28.	Average income.....	\$ 29,810	\$ 35,762	\$ 32,528	\$ 28,812	\$ 25,611	\$ 25,668
29.	Median income.....	\$ 26,054	\$ 36,406	\$ 27,899	\$ 25,472	\$ 22,522	\$ 21,843
30.	Standard error of average income.....	\$ 418	\$ 1,001	\$ 1,970	\$ 651	\$ 740	\$ 1,078
Incidence of low income (37)							
31.	All economic families.....	13,905	1,790	2,010	3,560	1,905	1,205
32.	Low income economic families.....	2,170	200	395	545	275	210
33.	Incidence of low income (44).....	15.6%	11.0%	19.6%	15.3%	14.4%	17.6%
34.	All unattached individuals.....	5,735	690	590	1,195	595	665
35.	Low income unattached individuals.....	2,120	285	195	280	165	295
36.	Incidence of low income (44).....	37.0%	41.7%	33.6%	23.4%	27.1%	44.0%
37.	Total population in private households.....	48,005	6,255	6,985	12,135	6,445	3,925
38.	Persons in low income family units.....	9,090	865	1,475	2,155	1,110	905
39.	Incidence of low income (44).....	18.9%	13.8%	21.1%	17.8%	17.3%	23.1%
40.	Household income - All private households.....	18,975	2,395	2,545	4,615	2,410	1,790
41.	Under \$5,000.....	1,250	130	180	290	120	135
42.	\$ 5,000 - \$ 9,999.....	2,670	255	330	560	290	310
43.	10,000 - 14,999.....	2,690	270	325	660	395	365
44.	15,000 - 19,999.....	2,290	210	300	610	410	205
45.	20,000 - 24,999.....	1,750	175	175	490	240	170
46.	25,000 - 29,999.....	1,695	170	240	420	325	155
47.	30,000 - 34,999.....	1,480	150	225	385	165	140
48.	35,000 - 39,999.....	1,345	220	195	355	145	100
49.	40,000 - 49,999.....	1,895	390	280	465	125	105
50.	50,000 and over.....	1,920	430	290	380	195	110
51.	Average income.....	\$ 26,098	\$ 31,868	\$ 29,253	\$ 25,676	\$ 23,933	\$ 21,886
52.	Median income.....	\$ 21,606	\$ 29,580	\$ 24,158	\$ 21,913	\$ 19,910	\$ 16,601
53.	Standard error of average income.....	\$ 334	\$ 895	\$ 1,585	\$ 545	\$ 682	\$ 841

See note(s) and footnote(s) on foldout at end of publication.

**Certaines caractéristiques des divisions de recensement et subdivisions de recensement,
recensement de 1986 - données-échantillon (20%)**

Creston 1, R	Kaslo, VL	Nakusp, VL	Nelson, C	New Denver, VL	Salmo, VL	Caractéristiques	N°
						CARACTÉRISTIQUES DU REVENU - 1985 (fin)	
						selon la composition du revenu total (40)	
XXX	100.0%	100.0%	100.0%	100.0%	100.0%	Total.....	1.
	64.5%	68.1%	70.0%	66.6%	68.2%	Revenu d'emploi.....	2.
	19.3%	19.7%	18.0%	20.9%	21.9%	Transferts gouvernementaux.....	3.
	16.2%	12.2%	12.0%	12.5%	10.0%	Autres revenus.....	4.
						Revenu d'emploi (41)	
						selon le sexe et le travail en 1985	
						Hommes	
	70	115	1,115	70	95	Travaillé toute l'année à plein temps (42).....	5.
\$	30,126	\$ 29,739	\$ 27,014	\$ 28,112	\$ 34,577	Revenu moyen d'emploi.....	6.
\$	2,745	\$ 3,085	\$ 818	\$ 2,678	\$ 4,003	Erreur type du revenu moyen d'emploi.....	7.
	145	290	835	100	160	Travaillé une partie de l'année ou à temps partiel (43).....	8.
\$	10,711	\$ 15,665	\$ 11,725	\$ 12,219	\$ 15,163	Revenu moyen d'emploi.....	9.
\$	1,957	\$ 1,344	\$ 896	\$ 3,333	\$ 1,956	Erreur type du revenu moyen d'emploi.....	10.
						Femmes	
	35	40	620	20	40	Travaillé toute l'année à plein temps (42).....	11.
\$	24,026	\$ 17,395	\$ 18,394	\$ 33,504	\$ 16,066	Revenu moyen d'emploi.....	12.
\$	3,010	\$ 2,880	\$ 723	\$ 9,995	\$ 2,692	Erreur type du revenu moyen d'emploi.....	13.
	155	235	1,065	90	105	Travaillé une partie de l'année ou à temps partiel (43).....	14.
\$	6,343	\$ 6,305	\$ 7,094	\$ 4,034	\$ 6,192	Revenu moyen d'emploi.....	15.
\$	1,008	\$ 929	\$ 435	\$ 2,415	\$ 1,140	Erreur type du revenu moyen d'emploi.....	16.
						Revenu de la famille -	
						Toutes les familles de recensement.....	17.
	230	365	2,140	200	310	Moins de \$5,000.....	18.
	20	15	105	5	10	\$ 5,000 - \$ 9,999.....	19.
	10	15	140	15	40	10,000 - 14,999.....	20.
	35	45	260	15	20	15,000 - 19,999.....	21.
	25	40	240	30	30	20,000 - 24,999.....	22.
	5	40	220	25	35	25,000 - 29,999.....	23.
	20	20	220	10	30	30,000 - 34,999.....	24.
	15	55	155	30	55	35,000 - 39,999.....	25.
	20	50	180	-	15	40,000 - 49,999.....	26.
	35	50	325	30	25	50,000 et plus.....	27.
	40	50	305	30	40	Revenu moyen.....	28.
\$	29,867	\$ 31,984	\$ 30,222	\$ 27,886	\$ 29,759	Revenu médian.....	29.
\$	27,681	\$ 30,718	\$ 27,499	\$ 24,999	\$ 25,713	Erreur type du revenu moyen.....	30.
\$	2,340	\$ 2,230	\$ 795	\$ 3,458	\$ 2,447		
						Fréquence des unités à faible revenu (37)	
	230	365	2,190	195	310	Toutes les familles économiques.....	31.
	45	50	350	25	60	Familles économiques à faible revenu.....	32.
	19.5%	13.5%	16.0%	13.2%	18.5%	Fréquence des unités à faible revenu (44).....	33.
	165	250	1,345	75	105	Toutes les personnes seules.....	34.
	60	105	645	15	45	Personnes seules à faible revenu.....	35.
	36.4%	41.4%	48.1%	20.9%	44.0%	Fréquence des unités à faible revenu (44).....	36.
	845	1,360	7,895	635	1,060	Population totale dans les ménages privés.....	37.
	190	270	1,750	95	200	Personnes dans les unités familiales à faible revenu.....	38.
	22.6%	19.7%	22.2%	14.9%	18.9%	Fréquence des unités à faible revenu (44).....	39.
						Revenu des ménages - Tous les ménages privés....	40.
	55	25	255	10	20	Moins de \$5,000.....	41.
	80	100	605	35	70	\$ 5,000 - \$ 9,999.....	42.
	50	90	415	40	45	10,000 - 14,999.....	43.
	30	65	350	30	40	15,000 - 19,999.....	44.
	25	40	360	30	40	20,000 - 24,999.....	45.
	25	30	270	5	40	25,000 - 29,999.....	46.
	15	75	215	35	55	30,000 - 34,999.....	47.
	20	55	205	5	20	35,000 - 39,999.....	48.
	35	60	335	35	30	40,000 - 49,999.....	49.
	55	45	345	25	40	50,000 et plus.....	50.
\$	22,998	\$ 25,691	\$ 24,703	\$ 24,566	\$ 26,652	Revenu moyen.....	51.
\$	15,614	\$ 20,408	\$ 20,866	\$ 20,570	\$ 23,432	Revenu médian.....	52.
\$	1,903	\$ 1,625	\$ 629	\$ 2,789	\$ 2,063	Erreur type du revenu moyen.....	53.

Voir nota et renvoi(s) sur l'encart à la fin de la publication.

Selected Characteristics for Census Divisions and Census Subdivisions, 1986 Census - 20% Sample Data

No.	Characteristics	Silverton, VL	Slocan, VL	Central Okanagan Regional District	Central Okanagan, Subd. A, SRD	Central Okanagan, Subd. B, SRD	Duck Lake 7, R
				CD/DR			
POPULATION CHARACTERISTICS							
1.	Total population (including institutional residents).....	235	295	89,730	8,460	13,445	720
2.	Total population (non-institutional) (1).....	210	260	88,815	8,420	13,480	720
by home language							
3.	Single responses.....	195	250	85,740	8,230	13,080	700
4.	English.....	195	250	82,750	8,035	12,615	680
5.	French.....	-	-	265	25	30	10
6.	Non-official languages.....	-	-	2,730	170	435	15
7.	Chinese.....	-	-	120	-	-	-
8.	Punjabi.....	-	-	180	30	60	-
9.	German.....	-	-	1,110	85	140	15
10.	Italian.....	-	-	290	15	75	-
11.	Portuguese.....	-	-	20	-	-	-
12.	Other languages.....	-	-	1,015	35	160	-
13.	Multiple responses.....	10	10	3,070	185	405	15
by official language							
14.	English only.....	195	250	83,820	7,960	12,715	695
15.	French only.....	-	-	20	-	-	-
16.	Both English and French.....	15	5	4,685	460	740	25
17.	Neither English nor French.....	-	-	285	-	25	-
by ethnic origin							
18.	Single origins.....	135	160	54,035	5,000	7,850	410
19.	British (2).....	95	90	26,460	2,610	4,460	215
20.	French (3).....	15	-	2,500	260	230	30
21.	German.....	10	15	9,935	950	1,210	25
22.	Chinese.....	-	-	340	20	5	-
23.	South Asian.....	-	-	380	30	70	5
24.	Dutch (Netherlands).....	-	5	2,235	175	230	25
25.	Aboriginal peoples.....	-	-	780	80	95	65
26.	Other single origins.....	15	55	11,400	865	1,550	40
27.	Multiple origins (4).....	75	95	34,775	3,420	5,635	310
by citizenship							
28.	Canadian citizenship (5).....	205	245	86,060	8,180	12,970	705
29.	Citizenship other than Canadian (6).....	5	15	2,755	240	510	15
by place of birth							
30.	Non-immigrant population (7).....	185	220	73,815	7,145	11,005	640
31.	Born in province of residence.....	125	145	35,575	3,950	5,215	395
32.	Immigrant population.....	25	40	14,995	1,275	2,475	85
33.	United States of America.....	5	5	1,740	160	250	5
34.	Other Americas (8).....	-	-	210	20	10	-
35.	United Kingdom.....	10	15	3,850	390	735	15
36.	Other Europe (9).....	15	20	7,960	565	1,290	55
37.	Africa.....	-	-	120	45	15	-
38.	Asia.....	-	-	955	90	165	-
39.	Other (10).....	-	-	155	10	15	5
40.	Total immigrant population.....	25	35	14,995	1,275	2,475	80
by period of immigration							
41.	Before 1946.....	15	5	3,680	235	395	5
42.	1946 - 1966.....	10	30	7,180	645	1,320	65
43.	1967 - 1977.....	5	-	2,710	335	445	10
44.	1978 - 1982.....	-	-	1,005	50	180	-
45.	1983 - 1986 (11).....	-	-	405	10	135	-
by age at immigration							
46.	0 - 4 years.....	5	5	2,540	235	370	15
47.	5 - 19 years.....	5	5	4,375	305	740	20
48.	20 years and over.....	10	25	8,075	735	1,370	50
49.	Total population 5 years and over.....	195	235	83,275	7,820	12,580	625
by mobility status							
50.	Non-movers.....	170	135	41,560	4,335	6,930	125
51.	Movers.....	25	95	41,715	3,490	5,650	500
52.	Non-migrants (12).....	5	50	20,530	1,510	2,155	130
53.	Migrants (13).....	20	45	21,185	1,975	3,490	375
54.	From same census division.....	5	20	1,615	345	280	155
55.	From same province.....	15	25	10,755	970	1,455	170
56.	From different province.....	-	-	7,705	620	1,530	50
57.	From outside Canada.....	-	-	1,105	50	220	-

See note(s) and footnote(s) on foldout at end of publication.

Certaines caractéristiques des divisions de recensement et subdivisions de recensement,
recensement de 1986 - données-échantillon (20%)

Kelowna, C	Peachland, DM	Tsinstikeptum 9, R	Tsinstikeptum 10, R	Columbia- Shuswap Regional District †	Chum Creek 2, R	Caractéristiques	N°
						CD/DR	
CARACTÉRISTIQUES DE LA POPULATION							
61,215	2,990	2,455	445	39,915	115	Population totale (y compris les pensionnaires d'institution).....	1.
60,335	3,180	2,270	410	38,645	110	Population totale (sauf les pensionnaires d'institution) (1).....	2.
selon la langue parlée à la maison							
58,070	3,050	2,210	395	38,895	90	Réponses uniques.....	3.
55,830	3,005	2,200	385	37,925	90	Anglais.....	4.
175	5	10	-	145	-	Français.....	5.
2,060	40	-	15	825	-	Langues non officielles.....	6.
115	-	-	-	30	-	Chinois.....	7.
85	-	-	-	170	-	Pendjabi.....	8.
865	15	-	-	250	5	Allemand.....	9.
205	-	-	-	135	-	Italien.....	10.
20	-	-	-	40	-	Portugais.....	11.
775	30	-	10	215	-	Autres langues.....	12.
2,260	125	65	15	750	20	Réponses multiples.....	13.
selon la langue officielle							
56,880	2,995	2,170	400	37,725	105	Anglais seulement.....	14.
25	-	-	-	15	-	Français seulement.....	15.
3,175	175	95	5	1,790	5	Anglais et français.....	16.
255	5	-	-	110	-	Ni l'anglais ni le français.....	17.
selon l'origine ethnique							
36,935	2,025	1,495	320	22,215	110	Origines uniques.....	18.
16,880	1,275	870	145	12,435	5	Britannique (2).....	19.
1,785	105	80	15	995	-	Français (3).....	20.
7,415	205	100	25	2,580	5	Allemand.....	21.
300	5	5	-	110	-	Chinois.....	22.
275	-	-	-	365	-	Origines sud-asiatiques.....	23.
1,660	90	35	15	935	-	Hollandais (Néerlandais).....	24.
230	10	245	55	695	100	Autochtones.....	25.
8,390	330	155	65	4,105	-	Autres origines uniques.....	26.
23,400	1,155	770	90	17,435	-	Origines multiples (4).....	27.
selon la citoyenneté							
58,455	3,120	2,240	390	38,580	110	Citoyenneté canadienne (5).....	28.
1,885	60	25	25	1,065	-	Citoyenneté autre que canadienne (6).....	29.
selon le lieu de naissance							
49,965	2,620	2,085	355	34,675	110	Population non immigrante (7).....	30.
23,885	1,105	910	110	20,580	105	Née dans la province de résidence.....	31.
10,365	555	185	55	4,970	-	Population immigrante.....	32.
1,210	75	35	-	945	-	États-Unis d'Amérique.....	33.
160	15	5	-	40	-	Autres Amériques (8).....	34.
2,415	195	90	15	1,295	-	Royaume-Uni.....	35.
5,745	230	45	30	2,205	-	Autres Europes (9).....	36.
55	5	-	-	60	-	Afrique.....	37.
670	20	5	15	340	-	Asie.....	38.
115	5	5	-	85	-	Autres (10).....	39.
10,365	560	180	60	4,970	-	Population immigrante totale.....	40.
selon la période d'immigration							
2,825	140	85	5	1,110	-	Avant 1946.....	41.
4,740	310	65	40	2,215	5	1946 - 1966.....	42.
1,810	90	15	10	1,110	-	1967 - 1977.....	43.
740	15	10	5	380	-	1978 - 1982.....	44.
245	-	10	-	155	-	1983 - 1986 (11).....	45.
selon l'âge à l'immigration							
1,735	120	70	5	925	-	0 - 4 ans.....	46.
3,130	120	45	20	1,450	5	5 - 19 ans.....	47.
5,505	320	65	35	2,600	-	20 ans et plus.....	48.
56,750	2,955	2,145	395	35,680	90	Population totale de 5 ans et plus.....	49.
selon la mobilité							
27,470	1,585	965	150	20,255	65	Personnes n'ayant pas déménagé.....	50.
29,275	1,375	1,180	245	16,430	30	Personnes ayant déménagé.....	51.
15,705	445	510	80	7,765	25	Non-migrants (12).....	52.
13,570	930	670	170	8,660	5	Migrants (13).....	53.
580	170	90	-	705	-	De la même division de recensement.....	54.
7,390	355	370	45	4,930	-	De la même province.....	55.
4,865	360	175	115	2,670	5	D'une province différente.....	56.
735	55	35	10	360	-	De l'extérieur du Canada.....	57.

Voir nota et renvoi (s) sur l'encart à la fin de la publication.

Selected Characteristics for Census Divisions and Census Subdivisions, 1986 Census - 20% Sample Data

No.	Characteristics	Silverton, VL	Slocan, VL	Central Okanagan Regional District	Central Okanagan, Subd. A, SRD	Central Okanagan, Subd. B, SRD	Duck Lake 7, R
				CD/DR			
	POPULATION CHARACTERISTICS (continued)						
1.	Total population 15 years and over.....	155	220	71,830	6,565	10,480	525
	by highest level of schooling						
2.	Less than Grade 9(14).....	20	45	9,925	785	945	60
3.	Grades 9-13 - Without secondary certificate...	55	100	22,545	2,140	3,185	205
4.	- With secondary certificate.....	5	10	7,705	765	1,255	45
5.	Trades certificate or diploma.....	-	10	2,165	220	280	50
	Other non-university education only(15)						
6.	- Without certificate.....	15	15	6,225	570	1,030	50
7.	- With certificate(16).....	40	20	12,855	1,195	1,920	95
8.	University(17) - Without degree.....	-	25	6,210	535	1,060	15
9.	- With degree.....	15	5	4,205	360	805	5
	by sex and major field of study						
10.	Males with postsecondary(18) qualifications...	35	15	11,685	1,085	1,960	95
	Educational, recreational and counselling services.....	-	-	695	80	130	-
11.		-	-	695	80	130	-
12.	Fine and applied arts.....	5	-	430	30	60	-
13.	Humanities and related fields.....	5	-	480	35	70	-
14.	Social sciences and related fields.....	5	-	580	45	185	-
15.	Commerce, management and business admin.	-	-	1,485	100	225	-
16.	Agricultural and biological sciences/technologies.....	-	-	675	55	95	-
17.	Engineering and applied sciences.....	-	-	430	45	80	-
18.	Engineering and applied science technologies and trades.....	20	20	5,980	600	980	90
19.	Health professions, sciences and tech.	-	-	600	60	70	5
20.	Mathematics and physical sciences.....	-	-	280	35	65	-
21.	All other (19).....	-	-	40	10	10	-
22.	Females with postsecondary(18) qualifications.	20	35	10,815	965	1,625	70
	Educational, recreational and counselling services.....	-	15	1,800	110	245	5
23.		-	15	1,800	110	245	5
24.	Fine and applied arts.....	5	5	900	80	145	10
25.	Humanities and related fields.....	-	-	440	25	80	-
26.	Social sciences and related fields.....	10	-	360	25	95	-
27.	Commerce, management and business admin.	-	5	3,610	360	530	40
28.	Agricultural and biological sciences/technologies.....	-	-	460	40	60	10
29.	Engineering and applied sciences.....	-	-	-	-	-	-
30.	Engineering and applied science technologies and trades.....	-	-	360	25	40	-
31.	Health professions, sciences and tech.	5	5	2,740	285	400	5
32.	Mathematics and physical sciences.....	-	-	135	10	30	-
33.	All other (19).....	-	-	10	-	-	-
	by labour force activity						
34.	Males - 15 years and over.....	75	115	34,635	3,305	5,255	250
35.	In the labour force.....	55	80	23,585	2,375	3,670	180
36.	Employed.....	50	65	19,955	1,960	3,190	135
37.	Unemployed.....	-	10	3,640	410	485	45
38.	Participation rate.....	73.3	69.6	68.1	71.9	69.8	72.0
39.	Married (excludes separated).....	63.6	64.3	68.3	75.2	70.5	72.2
40.	Unemployment rate.....	-	12.5	15.4	17.3	13.2	25.0
41.	Females - 15 years and over.....	75	110	37,195	3,265	5,225	270
42.	In the labour force.....	30	50	18,595	1,615	2,685	130
43.	Employed.....	25	40	15,685	1,320	2,320	70
44.	Unemployed.....	5	5	2,910	295	365	60
45.	Participation rate.....	40.0	45.5	50.0	49.5	51.4	48.1
46.	Married (excludes separated).....	45.5	28.6	49.0	50.2	50.1	44.4
47.	Unemployment rate.....	16.7	10.0	15.6	18.3	13.6	46.2
48.	Both sexes - Participation rate.....	53.3	56.8	58.7	60.7	60.7	59.6
49.	15-24 years.....	-	57.1	67.4	58.1	64.5	76.2
50.	25 years and over.....	50.0	56.8	56.9	61.2	60.0	55.4
51.	Married (excludes separated).....	54.5	48.3	58.7	62.6	60.4	58.3
52.	Unemployment rate.....	6.3	12.0	15.5	17.7	13.4	35.5
53.	15-24 years.....	-	25.0	22.2	28.6	17.0	43.8
54.	25 years and over.....	6.7	9.5	13.8	15.5	12.7	32.6

See note(s) and footnote(s) on foldout at end of publication.

**Certaines caractéristiques des divisions de recensement et subdivisions de recensement,
recensement de 1986 - données-échantillon (20%)**

Kelowna, C	Peachland, DM	Tsinstikeptum 9, R	Tsinstikeptum 10, R	Columbia- Shuswap Regional District †	Chum Creek 2, R	Caractéristiques	N°
				CD/DR			
						CARACTÉRISTIQUES DE LA POPULATION (suite)	
49,395	2,555	1,950	360	30,825	70	Population totale de 15 ans et plus.....	1.
						selon le plus haut niveau de scolarité atteint	
7,470	320	315	25	4,385	25	N'ayant pas atteint la 9e année(14).....	2.
15,335	815	765	105	10,865	15	9e-13e année - Sans certificat d'études secondaires.....	3.
5,185	195	210	50	3,505	5	- Avec certificat d'études secondaires.....	4.
1,415	100	75	30	1,080	-	Certificat ou diplôme d'une école de métiers. Autres études non universitaires seulement(15)	5.
4,085	240	195	55	2,145	10	- Sans certificat.....	6.
8,795	545	245	70	4,860	20	- Avec certificat(16).....	7.
4,230	225	115	30	2,485	-	Études universitaires(17) - Sans grade.....	8.
2,885	110	35	-	1,485	-	- Avec grade.....	9.
						selon le sexe et le principal domaine d'études	
7,785	520	185	60	4,705	10	Hommes ayant terminé des études postsecondaires(18).....	10.
430	45	5	5	305	-	Enseignement, loisirs et orientation.....	11.
310	15	10	-	95	-	Beaux-arts et arts appliqués.....	12.
360	5	15	-	155	-	Lettres, sciences humaines et disciplines connexes.....	13.
340	10	-	-	180	-	Sciences sociales et disciplines connexes....	14.
1,030	70	45	20	405	-	Commerce, gestion et admin. des affaires....	15.
495	25	5	5	350	-	Sciences et techniques agricoles et biologiques.....	16.
295	10	-	-	255	-	Génie et sciences appliquées.....	17.
3,875	300	110	25	2,635	5	Techniques et métiers du génie et des sciences appliquées.....	18.
455	10	-	-	240	-	Professions, sciences et techn. de la santé.	19.
180	20	-	-	75	-	Mathématiques et sciences physiques.....	20.
10	10	-	5	5	-	Autres disciplines(19).....	21.
7,510	390	215	50	4,145	10	Femmes ayant terminé des études postsecondaires(18).....	22.
1,355	55	25	5	700	-	Enseignement, loisirs et orientation.....	23.
590	45	25	5	405	-	Beaux-arts et arts appliqués.....	24.
315	15	-	5	160	-	Lettres, sciences humaines et disciplines connexes.....	25.
240	-	-	-	240	10	Sciences sociales et disciplines connexes....	26.
2,435	145	80	25	1,360	5	Commerce, gestion et admin. des affaires....	27.
320	15	10	-	245	-	Sciences et techniques agricoles et biologiques.....	28.
-	-	-	-	15	-	Génie et sciences appliquées.....	29.
280	15	10	-	115	-	Techniques et métiers du génie et des sciences appliquées.....	30.
1,875	100	65	10	855	-	Professions, sciences et techn. de la santé.	31.
95	-	-	-	40	-	Mathématiques et sciences physiques.....	32.
5	5	-	-	5	-	Autres disciplines(19).....	33.
						selon l'activité	
23,455	1,235	960	180	15,585	40	Hommes - 15 ans et plus.....	34.
16,080	675	475	145	11,605	20	Faisant partie de la population active.....	35.
13,595	565	395	120	9,755	15	Occupés.....	36.
2,490	110	85	20	1,845	10	En chômage.....	37.
68.6	54.7	49.5	80.6	74.5	50.0	Taux d'activité.....	38.
68.1	54.3	51.9	78.6	75.8	100.0	Mariés (ne comprend pas les séparés).....	39.
15.5	16.3	17.9	13.8	15.9	50.0	Taux de chômage.....	40.
25,940	1,320	990	180	15,235	30	Femmes - 15 ans et plus.....	41.
13,135	535	375	120	7,625	15	Faisant partie de la population active.....	42.
11,145	445	295	95	6,310	15	Occupées.....	43.
1,985	90	80	30	1,320	5	En chômage.....	44.
50.6	40.5	37.9	66.7	50.0	50.0	Taux d'activité.....	45.
49.7	38.8	33.3	64.3	50.0	75.0	Mariées (ne comprend pas les séparées)....	46.
15.1	16.8	21.3	25.0	17.3	33.3	Taux de chômage.....	47.
59.1	47.2	43.6	73.6	62.4	57.1	Les deux sexes - Taux d'activité.....	48.
69.3	63.0	60.3	88.2	66.8	66.7	15-24 ans.....	49.
56.8	45.3	39.8	69.6	61.4	63.6	25 ans et plus.....	50.
						Marié(e)s (ne comprend pas les séparé(e)s).....	51.
58.9	46.5	42.8	71.4	63.0	66.7	Taux de chômage.....	52.
15.3	16.6	19.4	17.0	16.5	37.5	15-24 ans.....	53.
22.6	14.7	17.1	13.3	23.1	-	25 ans et plus.....	54.
13.3	16.9	20.3	20.5	14.8	28.6		

Voir note et renvoi(s) sur l'encart à la fin de la publication.

Selected Characteristics for Census Divisions and Census Subdivisions, 1986 Census - 20% Sample Data

No.	Characteristics	Silverton, VL	Slocan, VL	Central Okanagan Regional District	Central Okanagan, Subd. A, SRD	Central Okanagan, Subd. B, SRD	Duck Lake 7, R
				CD/DR			
POPULATION CHARACTERISTICS (concluded)							
1.	Total labour force 15 years and over.....	80	125	42,190	3,990	6,355	310
2.	Not applicable (20).....	-	-	1,200	100	105	20
by industry divisions (21)							
3.	All industries (22).....	80	120	40,990	3,890	6,250	290
4.	Primary industries (Divisions A, B, C and D)...	15	30	3,605	560	675	25
5.	Manufacturing industries (Division E).....	5	20	4,875	525	730	60
6.	Construction industries (Division F).....	25	-	3,110	315	440	50
Transportation, storage, communication and other utility industries							
7.	(Divisions G and H).....	10	5	2,510	260	425	15
8.	Trade industries (Divisions I and J).....	-	10	8,765	795	1,390	60
Finance, insurance and real estate industries (Divisions K and L).....							
9.		-	-	2,510	155	380	20
Government service industries (Division N)...							
10.	Other service industries (Divisions M, O, P, Q and R).....	15	10	1,580	145	295	15
11.		20	45	14,025	1,135	1,925	50
by sex and occupation major groups (21)							
12.	Males - All occupations (22).....	50	75	22,980	2,335	3,630	170
Managerial, administrative and related occupations.....							
13.		10	10	2,740	175	510	5
Teaching and related occupations.....							
14.		-	-	645	80	125	-
Occupations in medicine and health.....							
15.		-	-	435	35	60	-
Technological, social, religious, artistic and related occupations (23).....							
16.		5	-	1,495	140	195	5
Clerical and related occupations.....							
17.		-	-	1,010	80	125	-
Sales occupations.....							
18.		-	-	2,800	255	530	10
Service occupations.....							
19.		-	5	2,230	145	225	10
Primary occupations (24).....							
20.		5	30	2,320	360	390	25
Processing occupations.....							
21.		-	5	930	135	145	10
Machining, product fabricating, assembling and repairing occupations (25).....							
22.		5	5	3,215	390	570	45
Construction trades occupations.....							
23.		15	15	2,785	285	345	30
Transport equipment operating occupations...							
24.		10	10	1,230	125	255	10
Other (26).....							
25.		5	-	1,160	115	155	10
26.	Females - All occupations (22).....	30	50	18,000	1,550	2,620	120
Managerial, administrative and related occupations.....							
27.		-	15	1,100	30	190	-
Teaching and related occupations.....							
28.		-	5	785	60	110	-
Occupations in medicine and health.....							
29.		10	5	1,730	200	295	5
Technological, social, religious, artistic and related occupations (23).....							
30.		-	10	800	35	125	-
Clerical and related occupations.....							
31.		5	5	5,635	480	800	50
Sales occupations.....							
32.		-	-	2,395	165	365	20
Service occupations.....							
33.		10	10	3,670	285	440	35
Primary occupations (24).....							
34.		5	-	630	150	115	-
Processing occupations.....							
35.		-	-	330	15	55	20
Machining, product fabricating, assembling and repairing occupations (25).....							
36.		-	-	370	40	40	-
Construction trades occupations.....							
37.		-	-	50	10	10	-
Transport equipment operating occupations...							
38.		5	-	110	10	25	-
Other (26).....							
39.		-	-	395	65	45	-
by sex and class of worker							
40.	Males - All classes of worker (22) (27).....	50	80	22,980	2,340	3,630	170
Paid workers (28).....							
41.		35	75	20,270	2,010	3,145	165
Self-employed (29).....							
42.		15	-	2,605	315	445	-
43.	Females - All classes of worker (22) (27).....	30	50	18,000	1,550	2,620	125
Paid workers (28).....							
44.		30	35	16,925	1,390	2,430	105
Self-employed (29).....							
45.		-	15	805	140	160	20

See note (a) and footnote (a) on foldout at end of publication.

**Certaines caractéristiques des divisions de recensement et subdivisions de recensement,
recensement de 1986 - données-échantillon (20%)**

Kelowna, C	Peachland, DM	Tsinstikeptum 9, R	Tsinstikeptum 10, R	Columbia- Shuswap Regional District †	Chum Creek 2, R	Caractéristiques	N°
				CD/DR			
						CARACTÉRISTIQUES DE LA POPULATION (fin)	
29,215	1,205	850	265	19,235	40	Population active totale de 15 ans et plus.....	1.
880	55	30	15	635	-	Sans objet (20).....	2.
						selon les divisions d'industries (21)	
28,335	1,150	820	255	18,600	40	Toutes les industries (22).....	3.
2,070	175	70	20	2,400	10	Industries primaires (divisions A,B,C et D).....	4.
3,365	110	65	15	2,500	-	Industries manufacturières (division E).....	5.
2,110	115	65	15	1,475	-	Industries de la construction (division F).....	6.
						Industries du transport, de l'entreposage, des communications et autres services publics (divisions G et H).....	7.
1,695	50	55	10	2,100	-	Industries du commerce (divisions I et J).....	8.
6,060	215	175	70	2,735	-	Industries des finances, des assurances et des agences immobilières (div. K et L).....	9.
1,780	70	75	35	625	-	Industries des services gouvernementaux (division N).....	10.
1,035	40	50	10	1,015	10	Autres industries de services (divisions M, O, P, Q et R).....	11.
10,220	370	255	75	5,740	10		
						selon le sexe et les grands groupes de professions (21)	
15,615	650	450	145	11,300	20	Hommes - Toutes les professions (22).....	12.
						Directeurs, gérants, administrateurs et personnel assimilé.....	13.
1,915	65	15	55	1,005	-	Enseignants et personnel assimilé.....	14.
405	25	-	-	235	-	Médecine et santé.....	15.
340	5	-	-	145	-	Professions technologiques, sociales, religieuses, artistiques et personnel assimilé (23).....	16.
1,090	30	10	15	515	5	Employés de bureau et trav. assimilés.....	17.
745	30	10	10	265	-	Travailleurs spécialisés dans la vente.....	18.
1,875	50	50	30	745	-	Travailleurs spécialisés dans les services.....	19.
1,715	65	70	-	890	-	Travailleurs du secteur primaire (24).....	20.
1,420	75	40	5	1,665	15	Travailleurs des industries de transformation.....	21.
580	35	20	-	950	-	Usineurs, travailleurs spécialisés dans la fabrication, le montage et la réparation de produits (25).....	22.
2,030	100	65	5	1,350	-	Travailleurs du bâtiment.....	23.
1,930	110	70	5	1,490	5	Personnel d'exploitation des transports.....	24.
770	25	45	-	1,245	5	Autres (26).....	25.
805	25	40	10	800	-		
12,720	505	370	110	7,295	20	Femmes - Toutes les professions (22).....	26.
						Directeurs, gérants, administrateurs et personnel assimilé.....	27.
835	15	25	10	435	-	Enseignants et personnel assimilé.....	28.
590	20	10	-	350	-	Médecine et santé.....	29.
1,175	30	30	-	410	-	Professions technologiques, sociales, religieuses, artistiques et personnel assimilé (23).....	30.
610	20	5	5	345	-	Employés de bureau et trav. assimilés.....	31.
3,995	175	115	20	2,100	-	Travailleurs spécialisés dans la vente.....	32.
1,660	85	70	35	635	-	Travailleurs spécialisés dans les services.....	33.
2,650	125	95	40	2,165	5	Travailleurs du secteur primaire (24).....	34.
335	20	5	5	420	-	Travailleurs des industries de transformation.....	35.
235	5	-	-	100	-	Usineurs, travailleurs spécialisés dans la fabrication, le montage et la réparation de produits (25).....	36.
280	5	-	-	60	-	Travailleurs du bâtiment.....	37.
30	-	-	-	25	-	Personnel d'exploitation des transports.....	38.
80	-	-	-	70	-	Autres (26).....	39.
260	10	15	-	185	5		
						selon le sexe et la catégorie de travailleurs	
15,610	645	450	140	11,300	25	Hommes - Toutes les catégories de travailleurs (22) (27).....	40.
13,835	580	400	130	10,060	25	Travailleurs rémunérés (28).....	41.
1,720	70	50	10	1,210	-	Travailleurs autonomes (29).....	42.
12,725	505	370	110	7,300	15	Femmes - Toutes les catégories de travailleuses (22) (27).....	43.
12,070	460	355	110	6,685	15	Travailleuses rémunérées (28).....	44.
540	35	15	-	460	-	Travailleuses autonomes (29).....	45.

Voir note et renvoi(s) sur l'encart à la fin de la publication.

Selected Characteristics for Census Divisions and Census Subdivisions, 1986 Census - 20% Sample Data

No.	Characteristics	Silverton, VL	Slocan, VL	Central Okanagan Regional District CD/DR	Central Okanagan, Subd. A, SRD	Central Okanagan, Subd. B, SRD	Duck Lake 7, R
DWELLING CHARACTERISTICS							
1.	Total number of occupied private dwellings.....	90	120	34,525	3,035	4,675	260
2.	Average number of rooms per dwelling.....	5.4	5.9	6.5	6.7	7.4	5.2
3.	Average value of dwelling (30).....	\$ 52,022	\$ 37,220	\$ 85,129	\$ 83,880	\$ 91,972	\$ -
by period of construction							
4.	Before 1946.....	35	25	2,210	265	85	-
5.	1946 - 1960.....	10	40	3,670	300	220	-
6.	1961 - 1970.....	-	10	6,455	350	675	5
7.	1971 - 1980.....	45	40	16,770	1,485	2,905	125
8.	1981 - 1986 (11).....	5	5	5,415	630	790	125
9.	Dwellings with central heating (31) Total.....	65	85	33,085	2,720	4,490	250
Dwellings by principal heating fuel							
10.	Gas (32).....	-	-	19,570	1,085	3,260	230
11.	Electricity (33).....	40	65	10,530	945	760	10
12.	Oil (34).....	15	10	1,690	355	130	10
13.	Other fuels (35).....	35	45	2,730	660	520	10
HOUSEHOLD CHARACTERISTICS							
14.	Total number of private households.....	90	120	34,520	3,035	4,670	265
15.	Average number of persons per room.....	0.4	0.4	0.4	0.4	0.4	0.5
16.	Tenant one-family households without additional persons (36).....	5	-	5,215	390	555	-
17.	Average gross rent (monthly).....	\$ 442	\$ 285	\$ 463	\$ 421	\$ 517	\$ -
18.	Gross rent >= 30% of household income (37).....	-	-	2,215	145	245	-
19.	Owner one-family households without additional persons (36).....	60	70	17,305	1,770	3,210	-
20.	Average major payments for owners (monthly).....	\$ 267	\$ 198	\$ 412	\$ 436	\$ 425	\$ -
21.	Owner's major payments >= 30% of household income (37).....	15	5	2,215	295	405	-
1985 INCOME CHARACTERISTICS							
Total income (38)							
by sex and income group							
22.	Males 15 years and over with income.....	XXX	115	32,705	3,095	4,965	240
23.	Under \$1,000 (39).....	-	-	1,250	120	210	5
24.	\$ 1,000 - \$ 2,999.....	-	15	1,600	155	205	20
25.	3,000 - 4,999.....	-	5	1,645	165	185	5
26.	5,000 - 6,999.....	-	-	2,050	165	225	35
27.	7,000 - 9,999.....	-	20	3,785	290	450	25
28.	10,000 - 14,999.....	-	20	4,845	490	680	35
29.	15,000 - 19,999.....	-	5	3,520	335	475	30
30.	20,000 - 24,999.....	-	5	3,355	335	535	35
31.	25,000 - 29,999.....	-	5	2,810	265	475	35
32.	30,000 - 34,999.....	-	10	2,635	275	470	20
33.	35,000 and over.....	-	25	5,215	500	1,055	5
34.	Average income.....	-	\$ 20,056	\$ 20,427	\$ 20,914	\$ 22,954	\$ 16,208
35.	Median income.....	-	\$ 13,713	\$ 16,567	\$ 17,442	\$ 20,348	\$ 14,624
36.	Standard error of average income.....	-	\$ 2,843	\$ 213	\$ 721	\$ 547	\$ 1,280
37.	Females 15 years and over with income.....	-	85	31,205	2,600	4,205	190
38.	Under \$1,000 (39).....	-	-	2,070	185	360	10
39.	\$ 1,000 - \$ 2,999.....	-	25	2,950	340	410	10
40.	3,000 - 4,999.....	-	10	3,150	265	425	15
41.	5,000 - 6,999.....	-	20	3,905	315	550	15
42.	7,000 - 9,999.....	-	15	5,635	435	635	40
43.	10,000 - 14,999.....	-	10	4,865	355	650	55
44.	15,000 - 19,999.....	-	5	3,210	270	385	35
45.	20,000 - 24,999.....	-	10	2,360	220	290	-
46.	25,000 - 29,999.....	-	-	1,200	80	205	5
47.	30,000 - 34,999.....	-	5	895	70	130	-
48.	35,000 and over.....	-	-	860	70	165	-
49.	Average income.....	-	\$ 9,194	\$ 11,591	\$ 10,933	\$ 11,588	\$ 10,598
50.	Median income.....	-	\$ 6,422	\$ 8,661	\$ 8,065	\$ 8,672	\$ 10,388
51.	Standard error of average income.....	-	\$ 1,683	\$ 154	\$ 374	\$ 318	\$ 843

See note(s) and footnote(s) on foldout at end of publication.

Certaines caractéristiques des divisions de recensement et subdivisions de recensement, recensement de 1986 - données-échantillon (20%)

Kelowna, C	Peachland, DM	Tsinstikeptum 9, R	Tsinstikeptum 10, R	Columbia-Shuswap Regional District †	Chum Creek 2, R	Caractéristiques	N°
						CD/DR	
						CARACTÉRISTIQUES DU LOGEMENT	
24,115	1,240	1,040	155	14,740	30	Nombre total de logements privés occupés.....	1.
6.3	6.6	5.2	8.0	6.1	6.2	Nombre moyen de pièces par logement.....	2.
\$ 84,100	\$ 77,359	\$ -	\$ -	\$ 67,587	\$ -	Valeur moyenne du logement (30).....	3.
						selon la période de construction	
1,795	60	-	-	1,740	-	Avant 1946.....	4.
3,050	75	10	10	1,820	-	1946 - 1960.....	5.
5,200	155	70	-	2,845	10	1961 - 1970.....	6.
10,765	750	670	70	6,200	20	1971 - 1980.....	7.
3,295	205	285	75	2,130	5	1981 - 1986 (11).....	8.
						Logements avec chauffage central (31)	
23,345	1,145	990	145	12,170	30	Total.....	9.
						Logements selon le principal combustible utilisé pour le chauffage	
13,320	760	780	130	3,185	10	Gaz (32).....	10.
8,525	225	60	15	3,125	10	Électricité (33).....	11.
1,015	65	105	5	3,510	10	Huile (mazout) (34).....	12.
1,250	190	95	10	4,905	10	Autres combustibles (35).....	13.
						CARACTÉRISTIQUES DU MÉNAGE	
24,115	1,240	1,035	155	14,740	35	Nombre total de ménages privés.....	14.
0.4	0.4	0.4	0.3	0.4	0.5	Nombre moyen de personnes par pièce.....	15.
						Ménages unifamiliaux locataires sans autres personnes (36)	
4,150	120	-	-	1,825	-	Loyer brut moyen (mensuel).....	16.
\$ 460	\$ 445	\$ -	\$ -	\$ 415	\$ -	Loyer brut >= 30% du revenu du ménage (37).....	17.
1,775	55	-	-	745	-		18.
						Ménages unifamiliaux propriétaires sans autres personnes (36)	
11,525	800	-	-	8,215	-	Principales dépenses moyennes de propriété (mensuelles).....	19.
\$ 406	\$ 390	\$ -	\$ -	\$ 383	\$ -	Principales dépenses de propriété >= 30% du revenu du ménage (37).....	20.
1,400	115	-	-	1,065	-		21.
						CARACTÉRISTIQUES DU REVENU - 1985	
						Revenu total (38)	
						selon le sexe et la tranche de revenu	
22,210	1,135	895	165	14,715	XXX	Hommes de 15 ans et plus ayant un revenu.....	22.
855	20	40	-	585	-	Moins de \$1,000 (39).....	23.
1,100	45	75	10	760	-	\$ 1,000 - \$ 2,999.....	24.
1,220	25	45	10	645	-	3,000 - 4,999.....	25.
1,510	60	40	15	875	-	5,000 - 6,999.....	26.
2,715	175	120	10	1,440	-	7,000 - 9,999.....	27.
3,215	175	235	20	1,825	-	10,000 - 14,999.....	28.
2,475	115	75	20	1,715	-	15,000 - 19,999.....	29.
2,110	230	100	20	1,490	-	20,000 - 24,999.....	30.
1,835	100	70	30	1,310	-	25,000 - 29,999.....	31.
1,725	65	75	5	1,410	-	30,000 - 34,999.....	32.
3,460	125	30	40	2,640	-	35,000 et plus.....	33.
\$ 20,081	\$ 19,451	\$ 14,964	\$ 24,393	\$ 21,126		Revenu moyen.....	34.
\$ 15,852	\$ 17,426	\$ 12,175	\$ 20,999	\$ 18,319		Revenu médian.....	35.
\$ 264	\$ 776	\$ 736	\$ 2,997	\$ 278		Erreur type du revenu moyen.....	36.
						Femmes de 15 ans et plus ayant un revenu.....	
22,140	1,120	790	150	12,205		Moins de \$1,000 (39).....	37.
1,375	80	50	5	1,140		\$ 1,000 - \$ 2,999.....	38.
1,960	125	75	35	1,560		3,000 - 4,999.....	39.
2,155	150	125	15	1,495		5,000 - 6,999.....	40.
2,745	160	120	10	1,460		7,000 - 9,999.....	41.
4,150	225	140	15	2,100		10,000 - 14,999.....	42.
3,615	165	95	25	1,625		15,000 - 19,999.....	43.
2,295	110	105	15	1,135		20,000 - 24,999.....	44.
1,725	65	55	5	735		25,000 - 29,999.....	45.
870	25	5	5	400		30,000 - 34,999.....	46.
655	10	15	5	320		35,000 et plus.....	47.
600	10	5	10	240		Revenu moyen.....	48.
\$ 11,864	\$ 9,290	\$ 9,664	\$ 11,360	\$ 9,946		Revenu médian.....	49.
\$ 8,813	\$ 7,465	\$ 7,484	\$ 7,599	\$ 7,562		Erreur type du revenu moyen.....	50.
\$ 201	\$ 444	\$ 538	\$ 1,783	\$ 163			51.

Voir note et renvoi(s) sur l'encart à la fin de la publication.

Selected Characteristics for Census Divisions and Census Subdivisions, 1986 Census - 20% Sample Data

No.	Characteristics	Silverton, VL	Slocan, VL	Central Okanagan Regional District	Central Okanagan, Subd. A, SRD	Central Okanagan, Subd. B, SRD	Duck Lake 7, R
				CD/DR			
1985 INCOME CHARACTERISTICS (concluded)							
by composition of total income (40)							
1.	Total.....	XXX	100.0%	100.0%	100.0%	100.0%	100.0%
2.	Employment income.....		70.5%	65.1%	71.6%	69.8%	67.6%
3.	Government transfer payments.....		19.3%	16.6%	15.9%	13.4%	26.0%
4.	Other income.....		10.2%	17.3%	12.5%	16.7%	6.3%
Employment income (41)							
by sex and work activity in 1985							
Males							
5.	Worked full year, full time (42).....		25	10,900	1,105	1,780	60
6.	Average employment income.....	\$	29,704	\$ 28,711	\$ 27,567	\$ 31,692	\$ 26,299
7.	Standard error of average employment income.....	\$	4,920	\$ 339	\$ 863	\$ 944	\$ 1,362
8.	Worked part year or part time (43).....		55	12,220	1,220	1,835	100
9.	Average employment income.....	\$	17,189	\$ 12,736	\$ 14,622	\$ 14,241	\$ 14,241
10.	Standard error of average employment income.....	\$	4,002	\$ 313	\$ 1,412	\$ 707	\$ 1,876
Females							
11.	Worked full year, full time (42).....		10	5,500	400	780	25
12.	Average employment income.....	\$	22,515	\$ 18,315	\$ 20,854	\$ 19,060	\$ 17,644
13.	Standard error of average employment income.....	\$	4,926	\$ 256	\$ 905	\$ 834	\$ 2,441
14.	Worked part year or part time (43).....		40	12,720	1,160	1,875	100
15.	Average employment income.....	\$	5,156	\$ 7,803	\$ 7,969	\$ 8,099	\$ 6,533
16.	Standard error of average employment income.....	\$	1,531	\$ 144	\$ 428	\$ 355	\$ 1,147
17.	Family income - All census families.....		80	26,270	2,530	4,105	215
18.	Under \$5,000.....		5	925	85	120	5
19.	\$ 5,000 - \$ 9,999.....		-	1,305	140	160	10
20.	10,000 - 14,999.....		20	3,115	315	330	55
21.	15,000 - 19,999.....		10	3,450	305	495	25
22.	20,000 - 24,999.....		-	2,780	245	445	25
23.	25,000 - 29,999.....		-	2,635	230	405	25
24.	30,000 - 34,999.....		10	2,375	270	395	30
25.	35,000 - 39,999.....		10	2,040	190	305	25
26.	40,000 - 49,999.....		20	3,485	345	650	5
27.	50,000 and over.....		-	4,165	410	800	-
28.	Average income.....	\$	28,788	\$ 32,289	\$ 32,534	\$ 35,155	\$ 22,522
29.	Median income.....	\$	34,099	\$ 27,824	\$ 27,999	\$ 30,994	\$ 21,249
30.	Standard error of average income.....	\$	3,306	\$ 305	\$ 1,010	\$ 742	\$ 1,467
Incidence of low income (37)							
31.	All economic families.....		80	25,380	2,545	4,150	-
32.	Low income economic families.....		5	3,495	330	405	-
33.	Incidence of low income (44).....		6.0%	13.8%	12.9%	9.7%	-
34.	All unattached individuals.....		45	9,520	545	710	-
35.	Low income unattached individuals.....		25	3,785	135	200	-
36.	Incidence of low income (44).....		53.0%	38.8%	24.9%	28.3%	-
37.	Total population in private households.....		245	84,440	8,325	13,285	-
38.	Persons in low income family units.....		30	14,665	1,165	1,465	-
39.	Incidence of low income (44).....		12.7%	17.4%	14.0%	11.1%	-
40.	Household income - All private households.....		120	34,525	3,040	4,670	260
41.	Under \$5,000.....		10	1,540	165	155	10
42.	\$ 5,000 - \$ 9,999.....		10	3,735	260	300	35
43.	10,000 - 14,999.....		15	4,480	390	415	60
44.	15,000 - 19,999.....		15	4,310	340	570	35
45.	20,000 - 24,999.....		-	3,500	310	455	30
46.	25,000 - 29,999.....		-	3,195	275	460	20
47.	30,000 - 34,999.....		15	2,870	310	445	30
48.	35,000 - 39,999.....		20	2,270	210	325	25
49.	40,000 - 49,999.....		30	3,845	350	655	10
50.	50,000 and over.....		-	4,760	430	895	-
51.	Average income.....	\$	26,540	\$ 29,471	\$ 30,245	\$ 34,200	\$ 20,492
52.	Median income.....	\$	32,099	\$ 24,505	\$ 25,943	\$ 29,863	\$ 18,207
53.	Standard error of average income.....	\$	2,764	\$ 275	\$ 911	\$ 720	\$ 1,418

See note(s) and footnote(s) on foldout at end of publication.

Certaines caractéristiques des divisions de recensement et subdivisions de recensement, recensement de 1986 - données-échantillon (20%)

Kelowna, C	Peachland, DM	Tsinstikeptum 9, R	Tsinstikeptum 10, R	Columbia-Shuswap Regional District †	Chum Creek 2, R	Caractéristiques	N°
				CD/DR			
						CARACTÉRISTIQUES DU REVENU - 1985 (fin)	
						selon la composition du revenu total (40)	
100.0%	100.0%	100.0%	100.0%	100.0%	XXX	Total.....	1.
65.5%	52.2%	51.1%	74.9%	72.5%		Revenu d'emploi.....	2.
16.6%	24.8%	31.1%	7.2%	15.2%		Transferts gouvernementaux.....	3.
17.9%	23.0%	17.8%	17.9%	12.3%		Autres revenus.....	4.
						Revenu d'emploi (41)	
						selon le sexe et le travail en 1985	
						Hommes	
7,430	260	185	80	5,095		Travaillé toute l'année à plein temps (42).....	5.
\$ 28,422	\$ 27,157	\$ 21,465	\$ 28,582	\$ 28,838		Revenu moyen d'emploi.....	6.
\$ 411	\$ 1,808	\$ 1,990	\$ 4,042	\$ 492		Erreur type du revenu moyen d'emploi.....	7.
8,325	405	280	50	6,045		Travaillé une partie de l'année ou à temps partiel (43).....	8.
\$ 12,168	\$ 13,260	\$ 9,620	\$ 15,631	\$ 14,875		Revenu moyen d'emploi.....	9.
\$ 370	\$ 1,036	\$ 1,062	\$ 6,138	\$ 385		Erreur type du revenu moyen d'emploi.....	10.
						Femmes	
4,030	115	115	35	1,965		Travaillé toute l'année à plein temps (42).....	11.
\$ 19,424	\$ 14,487	\$ 18,399	\$ 14,970	\$ 17,804		Revenu moyen d'emploi.....	12.
\$ 287	\$ 1,553	\$ 1,374	\$ 2,657	\$ 421		Erreur type du revenu moyen d'emploi.....	13.
8,845	380	275	85	5,625		Travaillé une partie de l'année ou à temps partiel (43).....	14.
\$ 7,814	\$ 7,102	\$ 6,190	\$ 7,835	\$ 6,887		Revenu moyen d'emploi.....	15.
\$ 178	\$ 753	\$ 845	\$ 2,250	\$ 201		Erreur type du revenu moyen d'emploi.....	16.
						Revenu de la famille -	
						Toutes les familles de recensement.....	17.
17,510	1,015	755	145	11,340		Moins de \$5,000.....	18.
610	50	45	5	605		\$ 5,000 - \$ 9,999.....	19.
870	40	70	15	590		10,000 - 14,999.....	20.
2,145	135	125	10	1,265		15,000 - 19,999.....	21.
2,290	165	160	10	1,335		20,000 - 24,999.....	22.
1,785	135	130	10	1,210		25,000 - 29,999.....	23.
1,840	85	50	10	1,040		30,000 - 34,999.....	24.
1,540	65	55	20	870		35,000 - 39,999.....	25.
1,380	80	50	5	1,065		40,000 - 49,999.....	26.
2,245	175	45	20	1,380		50,000 et plus.....	27.
2,795	85	35	40	1,880		Revenu moyen.....	28.
\$ 32,323	\$ 28,202	\$ 22,071	\$ 39,027	\$ 31,488		Revenu médian.....	29.
\$ 27,823	\$ 24,487	\$ 19,158	\$ 33,213	\$ 28,089		Erreur type du revenu moyen.....	30.
\$ 386	\$ 1,055	\$ 989	\$ 4,528	\$ 395		Fréquence des unités à faible revenu (37)	
17,670	1,015	-	-	11,345		Toutes les familles économiques.....	31.
2,625	135	-	-	1,705		Familles économiques à faible revenu.....	32.
14.8%	13.6%	-	-	15.0%		Fréquence des unités à faible revenu (44).....	33.
7,975	295	-	-	3,810		Toutes les personnes seules.....	34.
3,375	75	-	-	1,260		Personnes seules à faible revenu.....	35.
42.3%	26.0%	-	-	32.2%		Fréquence des unités à faible revenu (44).....	36.
59,685	3,140	-	-	38,465		Population totale dans les ménages privés.....	37.
11,475	560	-	-	6,505		Personnes dans les unités familiales à faible revenu.....	38.
19.2%	17.7%	-	-	16.9%		Fréquence des unités à faible revenu (44).....	39.
24,115	1,245	1,040	155	14,740		Revenu des ménages - Tous les ménages privés....	40.
1,035	70	95	5	905		Moins de \$5,000.....	41.
2,855	125	150	15	1,605		\$ 5,000 - \$ 9,999.....	42.
3,240	190	185	15	1,770		10,000 - 14,999.....	43.
2,980	170	205	15	1,675		15,000 - 19,999.....	44.
2,405	140	150	10	1,475		20,000 - 24,999.....	45.
2,280	95	45	15	1,325		25,000 - 29,999.....	46.
1,920	85	70	20	1,135		30,000 - 34,999.....	47.
1,565	80	55	10	1,225		35,000 - 39,999.....	48.
2,585	195	30	20	1,500		40,000 - 49,999.....	49.
3,250	95	45	45	2,125		50,000 et plus.....	50.
\$ 29,102	\$ 26,100	\$ 19,423	\$ 38,588	\$ 28,693		Revenu moyen.....	51.
\$ 24,013	\$ 22,210	\$ 16,785	\$ 33,499	\$ 24,770		Revenu médian.....	52.
\$ 341	\$ 964	\$ 842	\$ 4,223	\$ 340		Erreur type du revenu moyen.....	53.

Voir nota et renvoi(s) sur l'encart à la fin de la publication.

Selected Characteristics for Census Divisions and Census Subdivisions, 1986 Census - 20% Sample Data

No.	Characteristics	Columbia-Shuswap, Subd. A, SRD	Columbia-Shuswap, Subd. B, SRD	Columbia-Shuswap, Subd. C, SRD	Golden, T	Hustalen 1, R	North Bay 5, R
POPULATION CHARACTERISTICS							
1.	Total population (including institutional residents).....	3,070	730	12,520	3,585	55	65
2.	Total population (non-institutional) (1).....	3,095	735	12,505	3,520	55	80
by home language							
3.	Single responses.....	3,040	735	12,350	3,375	55	75
4.	English.....	2,935	735	12,090	3,155	55	75
5.	French.....	15	-	30	10	-	-
6.	Non-official languages.....	85	-	230	205	-	-
7.	Chinese.....	-	-	-	-	-	-
8.	Punjabi.....	20	-	-	145	-	-
9.	German.....	40	-	120	-	-	-
10.	Italian.....	5	-	-	15	-	-
11.	Portuguese.....	-	-	-	15	-	-
12.	Other languages.....	15	-	115	30	-	-
13.	Multiple responses.....	60	-	150	145	-	5
by official language							
14.	English only.....	2,940	685	11,955	3,305	50	75
15.	French only.....	-	-	10	-	-	-
16.	Both English and French.....	130	55	525	170	5	5
17.	Neither English nor French.....	20	-	15	40	-	-
by ethnic origin							
18.	Single origins.....	1,820	340	7,350	1,955	50	50
19.	British (2).....	1,065	180	4,575	810	5	15
20.	French (3).....	115	20	285	100	-	5
21.	German.....	255	60	945	165	-	-
22.	Chinese.....	-	5	-	20	-	-
23.	South Asian.....	40	5	5	285	-	-
24.	Dutch (Netherlands).....	35	-	360	45	-	-
25.	Aboriginal peoples.....	10	10	85	60	40	30
26.	Other single origins.....	300	60	1,095	470	-	5
27.	Multiple origins (4).....	1,275	395	5,155	1,560	5	30
by citizenship							
28.	Canadian citizenship (5).....	2,985	705	12,175	3,400	55	80
29.	Citizenship other than Canadian (6).....	105	30	325	120	-	-
by place of birth							
30.	Non-immigrant population (7).....	2,700	630	10,870	3,030	55	65
31.	Born in province of residence.....	1,520	380	6,105	1,745	45	45
32.	Immigrant population.....	390	105	1,635	490	-	20
33.	United States of America.....	115	20	455	40	-	20
34.	Other Americas (8).....	-	-	10	-	-	-
35.	United Kingdom.....	80	15	420	100	-	-
36.	Other Europe (9).....	155	65	655	200	-	-
37.	Africa.....	-	-	25	-	-	-
38.	Asia.....	40	-	35	145	-	-
39.	Other (10).....	-	5	40	-	-	-
40.	Total immigrant population.....	395	105	1,635	485	-	20
by period of immigration							
41.	Before 1946.....	40	-	445	40	-	-
42.	1946 - 1966.....	175	85	700	120	-	5
43.	1967 - 1977.....	150	15	260	255	-	-
44.	1978 - 1982.....	25	5	170	45	-	20
45.	1983 - 1986 (11).....	-	-	50	25	-	-
by age at immigration							
46.	0 - 4 years.....	35	25	360	70	-	-
47.	5 - 19 years.....	115	25	435	155	-	15
48.	20 years and over.....	240	55	835	265	5	-
49.	Total population 5 years and over.....	2,805	665	11,680	3,230	55	75
by mobility status							
50.	Non-movers.....	1,495	335	6,935	1,545	50	60
51.	Movers.....	1,310	335	4,745	1,685	5	20
52.	Non-migrants (12).....	705	150	1,830	880	-	5
53.	Migrants (13).....	605	185	2,915	805	5	10
54.	From same census division.....	35	10	175	40	5	-
55.	From same province.....	265	65	1,605	465	-	5
56.	From different province.....	295	95	985	285	-	5
57.	From outside Canada.....	15	5	140	10	-	-

See note(s) and footnote(s) on foldout at end of publication.

Certaines caractéristiques des divisions de recensement et subdivisions de recensement,
recensement de 1986 - données-échantillon (20%)

Okanagan (Part) 1, R	Qaaout 1, R	Revelstoke, C	Salmon Arm, DM	Salmon River 1, R ¶	Scotch Creek 4, R	Caractéristiques	N°
						CARACTÉRISTIQUES DE LA POPULATION	
65	220	8,280	11,200	¶	20	Population totale (y compris les pensionnaires d'institution).....	1.
65	210	8,215	11,040		XXX	Population totale (sauf les pensionnaires d'institution) (1).....	2.
						selon la langue parlée à la maison	
55	210	8,020	10,880			Réponses uniques.....	3.
55	205	7,805	10,715			Anglais.....	4.
-	-	45	40			Français.....	5.
-	10	170	125			Langues non officielles.....	6.
-	-	5	20			Chinois.....	7.
-	-	-	-			Pendjabi.....	8.
-	5	15	60			Allemand.....	9.
-	-	115	-			Italien.....	10.
-	-	20	-			Portugais.....	11.
-	10	10	40			Autres langues.....	12.
10	5	190	160			Réponses multiples.....	13.
						selon la langue officielle	
60	200	7,810	10,520			Anglais seulement.....	14.
-	-	5	-			Français seulement.....	15.
5	5	380	500			Anglais et français.....	16.
-	-	20	15			Ni l'anglais ni le français.....	17.
						selon l'origine ethnique	
30	195	4,395	5,910			Origines uniques.....	18.
5	10	2,325	3,440			Britannique (2).....	19.
-	-	260	205			Français (3).....	20.
-	-	375	765			Allemand.....	21.
-	-	35	55			Chinois.....	22.
-	-	20	10			Origines sud-asiatiques.....	23.
-	-	150	345			Hollandais (Néerlandais).....	24.
25	175	55	95			Autochtones.....	25.
5	5	1,175	990			Autres origines uniques.....	26.
30	20	3,825	5,130			Origines multiples (4).....	27.
						selon la citoyenneté	
65	210	7,965	10,800			Citoyenneté canadienne (5).....	28.
-	-	250	240			Citoyenneté autre que canadienne (6).....	29.
						selon le lieu de naissance	
65	205	7,300	9,635			Population non immigrante (7).....	30.
55	180	4,870	5,505			Née dans la province de résidence.....	31.
5	10	915	1,410			Population immigrante.....	32.
-	5	100	195			États-Unis d'Amérique.....	33.
-	-	20	15			Autres Amériques (8).....	34.
-	5	220	455			Royaume-Uni.....	35.
-	5	490	635			Autres Europees (9).....	36.
-	-	20	15			Afrique.....	37.
-	-	45	70			Asie.....	38.
-	-	15	20			Autres (10).....	39.
-	10	910	1,410			Population immigrante totale.....	40.
						selon la période d'immigration	
-	5	135	445			Avant 1946.....	41.
-	10	470	650			1946 - 1966.....	42.
-	-	205	215			1967 - 1977.....	43.
-	-	55	65			1978 - 1982.....	44.
-	-	45	30			1983 - 1986 (11).....	45.
						selon l'âge à l'immigration	
5	-	175	255			0 - 4 ans.....	46.
-	5	290	405			5 - 19 ans.....	47.
-	-	445	750			20 ans et plus.....	48.
55	195	7,520	10,285			Population totale de 5 ans et plus.....	49.
						selon la mobilité	
35	90	4,090	5,540			Personnes n'ayant pas déménagé.....	50.
25	105	3,430	4,745			Personnes ayant déménagé.....	51.
15	20	2,005	2,120			Non-migrants (12).....	52.
5	90	1,425	2,625			Migrants (13).....	53.
-	30	140	270			De la même division de recensement.....	54.
5	50	850	1,610			De la même province.....	55.
-	5	330	660			D'une province différente.....	56.
-	-	105	80			De l'extérieur du Canada.....	57.

Voir note et renvoi(s) sur l'encart à la fin de la publication.

Selected Characteristics for Census Divisions and Census Subdivisions, 1986 Census - 20% Sample Data

No.	Characteristics	Columbia-Shuswap, Subd. A, SRD	Columbia-Shuswap, Subd. B, SRD	Columbia-Shuswap, Subd. C, SRD	Golden, T	Hustalen 1, R	North Bay 5, R
POPULATION CHARACTERISTICS (continued)							
1.	Total population 15 years and over.....	2,320	530	9,930	2,670	50	55
by highest level of schooling							
2.	Less than Grade 9 (14).....	265	45	1,540	415	30	5
3.	Grades 9-13 - Without secondary certificate...	875	165	3,650	910	10	15
4.	- With secondary certificate.....	235	60	885	345	-	20
5.	Trades certificate or diploma.....	85	20	445	45	-	5
Other non-university education only (15)							
6.	- Without certificate.....	145	50	670	220	-	5
7.	- With certificate (16).....	350	90	1,625	370	5	5
8.	University (17) - Without degree.....	215	65	690	240	5	-
9.	- With degree.....	145	30	415	140	-	10
by sex and major field of study							
10.	Males with postsecondary (18) qualifications...	405	90	1,620	315	-	15
Educational, recreational and counselling services							
11.	25	10	50	35	-	-
12.	Fine and applied arts.....	10	-	50	-	-	-
13.	Humanities and related fields.....	-	-	65	5	-	-
14.	Social sciences and related fields.....	10	-	45	5	-	-
15.	Commerce, management and business admin.	20	-	145	45	-	-
Agricultural and biological sciences/technologies							
16.	40	5	120	20	-	-
17.	Engineering and applied sciences.....	30	5	75	25	-	-
Engineering and applied science technologies and trades							
18.	230	65	965	165	5	5
19.	Health professions, sciences and tech.	25	5	65	20	-	5
20.	Mathematics and physical sciences.....	5	5	40	-	-	5
21.	All other (19).....	-	-	-	-	-	-
22.	Females with postsecondary (18) qualifications...	300	80	1,275	375	-	-
Educational, recreational and counselling services							
23.	35	10	180	80	-	-
24.	Fine and applied arts.....	30	10	130	30	-	-
25.	Humanities and related fields.....	10	-	75	5	-	-
26.	Social sciences and related fields.....	50	10	45	35	-	-
27.	Commerce, management and business admin.	85	40	445	105	-	5
Agricultural and biological sciences/technologies							
28.	20	5	60	35	-	-
29.	Engineering and applied sciences.....	10	-	5	-	-	-
Engineering and applied science technologies and trades							
30.	20	5	30	20	-	-
31.	Health professions, sciences and tech.	45	-	280	70	-	-
32.	Mathematics and physical sciences.....	-	-	15	5	-	-
33.	All other (19).....	-	-	-	-	-	-
by labour force activity							
34.	Males - 15 years and over.....	1,270	295	5,050	1,345	25	30
35.	In the labour force.....	1,095	275	3,380	1,125	10	20
36.	Employed.....	970	245	2,715	1,000	10	10
37.	Unemployed.....	130	25	665	120	5	10
38.	Participation rate.....	86.2	93.2	66.9	83.6	40.0	66.7
39.	Married (excludes separated).....	90.8	97.2	67.0	89.9	50.0	100.0
40.	Unemployment rate.....	11.9	9.1	19.7	10.7	50.0	50.0
41.	Females - 15 years and over.....	1,045	240	4,875	1,325	30	25
42.	In the labour force.....	640	200	2,055	835	15	10
43.	Employed.....	535	170	1,660	715	15	10
44.	Unemployed.....	105	30	390	115	-	-
45.	Participation rate.....	61.2	83.3	42.2	63.0	50.0	40.0
46.	Married (excludes separated).....	62.1	77.1	43.6	62.9	40.0	66.7
47.	Unemployment rate.....	16.4	15.0	19.0	13.8	-	-
48.	Both sexes - Participation rate.....	74.8	88.7	54.8	73.4	45.5	41.7
49.	15-24 years.....	67.8	85.7	62.0	70.7	-	-
50.	25 years and over.....	76.7	88.4	53.4	74.1	55.6	71.4
51.	Married (excludes separated).....	76.4	87.1	55.3	76.2	55.6	80.0
52.	Unemployment rate.....	13.5	11.7	19.4	12.0	20.0	60.0
53.	15-24 years.....	24.6	22.2	26.1	17.0	-	-
54.	25 years and over.....	11.5	9.2	18.2	10.7	20.0	40.0

See note(s) and footnote(s) on foldout at end of publication.

Certaines caractéristiques des divisions de recensement et subdivisions de recensement,
recensement de 1986 - données-échantillon (20%)

Okanagan (Part) 1, R	Quesnel 1, R	Revelstoke, C	Salmon Arm, DM	Salmon River 1, R ¶	Scotch Creek 4, R	Caractéristiques	N°
						CARACTÉRISTIQUES DE LA POPULATION (suite)	
50	160	6,220	8,750	¶	XXX	Population totale de 15 ans et plus.....	1.
10	55	780	1,205			selon le plus haut niveau de scolarité atteint	
15	30	2,270	2,900			N'ayant pas atteint la 9e année(14).....	2.
5	5	835	1,115			9e-13e année - Sans certificat d'études	
-	5	180	285			- secondaires.....	3.
10	30	395	630			- Avec certificat d'études	
10	30	1,015	1,335			secondaires.....	4.
-	10	515	755			Certificat ou diplôme d'une école de métiers.	5.
-	-	220	535			Autres études non universitaires	
						seulement (15)	
						- Sans certificat.....	6.
						- Avec certificat(16).....	7.
						Études universitaires(17) - Sans grade.....	8.
						- Avec grade.....	9.
						selon le sexe et le principal domaine d'études	
5	30	895	1,320			Hommes ayant terminé des études	
-	-	50	130			postsecondaires(18).....	10.
-	-	10	20			Enseignement, loisirs et orientation.....	11.
-	-	40	45			Beaux-arts et arts appliqués.....	12.
-	-	70	50			Lettres, sciences humaines et disciplines	
-	5	70	120			connexes.....	13.
-	5	40	130			Sciences sociales et disciplines connexes....	14.
-	-	55	70			Commerce, gestion et admin. des affaires....	15.
-	-	20	520			Sciences et techniques agricoles et	
-	-	25	100			biologiques.....	16.
-	-	10	15			Génie et sciences appliquées.....	17.
-	-	-	5			Techniques et métiers du génie et des	
10	15	830	1,240			sciences appliquées.....	18.
5	-	140	245			Professions, sciences et techn. de la santé.	19.
-	-	110	95			Mathématiques et sciences physiques.....	20.
-	-	30	45			Autres disciplines(19).....	21.
-	-	50	35			Femmes ayant terminé des études	
5	10	275	385			postsecondaires(18).....	22.
-	-	45	85			Enseignement, loisirs et orientation.....	23.
-	-	-	-			Beaux-arts et arts appliqués.....	24.
-	-	20	15			Lettres, sciences humaines et disciplines	
-	5	140	320			connexes.....	25.
-	-	15	5			Sciences sociales et disciplines connexes....	26.
-	-	-	5			Commerce, gestion et admin. des affaires....	27.
25	85	3,235	4,175			Sciences et techniques agricoles et	
15	55	2,640	2,960			biologiques.....	28.
10	45	2,150	2,585			Génie et sciences appliquées.....	29.
10	10	490	380			Techniques et métiers du génie et des	
60.0	64.7	81.6	70.9			sciences appliquées.....	30.
100.0	70.0	85.0	71.2			Professions, sciences et techn. de la santé.	31.
66.7	18.2	18.6	12.8			Mathématiques et sciences physiques.....	32.
25	75	2,985	4,575			Autres disciplines(19).....	33.
10	30	1,545	2,265			selon l'activité	
15	25	1,255	1,900			Hommes - 15 ans et plus.....	34.
5	5	290	360			Faisant partie de la population active.....	35.
40.0	40.0	51.8	49.5			Occupés.....	36.
50.0	45.5	52.5	47.8			En chômage.....	37.
50.0	16.7	18.8	15.9			Taux d'activité.....	38.
60.0	54.8	67.3	59.7			Mariés (ne comprend pas les séparés).....	39.
50.0	33.3	65.4	70.3			Taux de chômage.....	40.
57.1	55.2	67.8	57.2			Femmes - 15 ans et plus.....	41.
66.7	54.5	69.0	59.5			Faisant partie de la population active.....	42.
33.3	23.5	18.6	14.1			Occupées.....	43.
50.0	-	23.6	22.2			En chômage.....	44.
50.0	18.8	17.3	11.8			Taux d'activité.....	45.
						Mariées (ne comprend pas les séparées)....	46.
						Taux de chômage.....	47.
						Les deux sexes - Taux d'activité.....	48.
						15-24 ans.....	49.
						25 ans et plus.....	50.
						Marié(e)s (ne comprend pas les	
						séparé(e)s).....	51.
						Taux de chômage.....	52.
						15-24 ans.....	53.
						25 ans et plus.....	54.

Voir nota et renvoi(s) sur l'incert à la fin de la publication.

Selected Characteristics for Census Divisions and Census Subdivisions, 1986 Census - 20% Sample Data

No.	Characteristics	Columbia-Shuswap, Subd. A, SRD	Columbia-Shuswap, Subd. B, SRD	Columbia-Shuswap, Subd. C, SRD	Golden, T	Hustalen 1, R	North Bay 5, R
POPULATION CHARACTERISTICS (concluded)							
1.	Total labour force 15 years and over.....	1,740	470	5,435	1,955	30	25
2.	Not applicable (20).....	20	25	180	20	5	-
by industry divisions (21)							
3.	All industries (22).....	1,715	445	5,255	1,935	25	25
4.	Primary industries (Divisions A, B, C and D)...	275	45	940	230	5	10
5.	Manufacturing industries (Division E).....	340	40	830	405	-	5
6.	Construction industries (Division F).....	90	30	525	95	-	-
7.	Transportation, storage, communication and other utility industries (Divisions G and H).....	150	115	310	195	-	-
8.	Trade industries (Divisions I and J).....	165	40	690	300	5	5
9.	Finance, insurance and real estate industries (Divisions K and L).....	20	-	190	80	-	-
10.	Government service industries (Division N)...	160	60	175	95	-	-
11.	Other service industries (Divisions M, O, P, Q and R).....	515	115	1,600	540	10	10
by sex and occupation major groups (21)							
12.	Males - All occupations (22).....	1,095	265	3,265	1,115	15	15
13.	Managerial, administrative and related occupations.....	75	20	250	115	-	-
14.	Teaching and related occupations.....	10	-	65	10	-	-
15.	Occupations in medicine and health.....	15	10	15	-	-	-
16.	Technological, social, religious, artistic and related occupations (23).....	40	25	95	45	-	5
17.	Clerical and related occupations.....	20	5	80	20	-	-
18.	Sales occupations.....	45	-	225	65	-	-
19.	Service occupations.....	115	10	275	100	-	-
20.	Primary occupations (24).....	160	55	640	150	5	10
21.	Processing occupations.....	155	5	320	210	-	-
22.	Machining, product fabricating, assembling and repairing occupations (25).....	135	45	365	90	-	-
23.	Construction trades occupations.....	135	35	415	140	-	-
24.	Transport equipment operating occupations.....	110	40	250	90	-	-
25.	Other (26).....	85	20	270	85	-	-
26.	Females - All occupations (22).....	625	185	1,990	820	15	10
27.	Managerial, administrative and related occupations.....	35	15	95	35	-	-
28.	Teaching and related occupations.....	10	5	105	65	-	-
29.	Occupations in medicine and health.....	30	-	110	35	-	5
30.	Technological, social, religious, artistic and related occupations (23).....	50	15	115	20	-	-
31.	Clerical and related occupations.....	155	55	475	235	5	-
32.	Sales occupations.....	45	10	150	65	5	5
33.	Service occupations.....	220	45	640	260	5	-
34.	Primary occupations (24).....	40	25	190	10	-	5
35.	Processing occupations.....	10	-	30	35	-	-
36.	Machining, product fabricating, assembling and repairing occupations (25).....	-	-	25	5	-	-
37.	Construction trades occupations.....	-	-	10	-	-	-
38.	Transport equipment operating occupations.....	5	-	5	25	-	-
39.	Other (26).....	25	10	45	5	-	-
by sex and class of worker							
40.	Males - All classes of worker (22) (27).....	1,090	270	3,270	1,120	15	20
41.	Paid workers (28).....	975	250	2,760	1,055	15	15
42.	Self-employed (29).....	115	20	490	60	-	-
43.	Females - All classes of worker (22) (27).....	625	180	1,990	815	15	10
44.	Paid workers (28).....	590	160	1,715	800	10	10
45.	Self-employed (29).....	20	20	205	15	5	5

See note(s) and footnote(s) on foldout at end of publication.

Certaines caractéristiques des divisions de recensement et subdivisions de recensement,
recensement de 1986 - données-échantillon (20%)

Okanagan (Part) 1, R	Quesout 1, R	Revelstoke, C	Salmon Arm, DM	Salmon River 1, R ¶	Scotch Creek 4, R	Caractéristiques	N°
						CARACTÉRISTIQUES DE LA POPULATION (fin)	
30	85	4,180	5,225	¶	XXX	Population active totale de 15 ans et plus.....	1.
-	5	155	225			Sans objet (20).....	2.
						selon les divisions d'industries (21)	
30	80	4,025	5,000			Toutes les industries (22).....	3.
10	30	310	535			Industries primaires (divisions A, B, C et D).....	4.
-	5	215	645			Industries manufacturières (division E).....	5.
-	5	405	320			Industries de la construction (division F).....	6.
						Industries du transport, de l'entreposage, des communications et autres services publics (divisions G et H).....	7.
-	10	1,025	305			Industries du commerce (divisions I et J).....	8.
5	5	475	1,050			Industries des finances, des assurances et des agences immobilières (div. K et L).....	9.
-	-	115	220			Industries des services gouvernementaux (division N).....	10.
5	10	265	220			Autres industries de services (divisions M, O, P, Q et R).....	11.
5	10	1,220	1,705				
						selon le sexe et les grands groupes de professions (21)	
20	55	2,565	2,865			Hommes - Toutes les professions (22).....	12.
-	-	220	320			Directeurs, gérants, administrateurs et personnel assimilé.....	13.
-	5	50	100			Enseignants et personnel assimilé.....	14.
-	-	20	75			Médecine et santé.....	15.
						Professions technologiques, sociales, religieuses, artistiques et personnel assimilé (23).....	16.
-	-	170	135			Employés de bureau et trav. assimilés.....	17.
-	-	60	85			Travailleurs spécialisés dans la vente.....	18.
-	-	105	305			Travailleurs spécialisés dans les services.....	19.
-	-	210	190			Travailleurs du secteur primaire (24).....	20.
10	25	205	395			Travailleurs des industries de transformation.....	21.
-	5	75	190			Usineurs, travailleurs spécialisés dans la fabrication, le montage et la réparation de produits (25).....	22.
-	5	335	370			Travailleurs du bâtiment.....	23.
5	5	350	395			Personnel d'exploitation des transports.....	24.
-	-	640	110			Autres (26).....	25.
-	10	135	180				
15	25	1,460	2,140			Femmes - Toutes les professions (22).....	26.
-	-	115	140			Directeurs, gérants, administrateurs et personnel assimilé.....	27.
-	-	75	85			Enseignants et personnel assimilé.....	28.
-	-	75	155			Médecine et santé.....	29.
						Professions technologiques, sociales, religieuses, artistiques et personnel assimilé (23).....	30.
5	-	40	90			Employés de bureau et trav. assimilés.....	31.
5	10	430	720			Travailleurs spécialisés dans la vente.....	32.
5	5	105	250			Travailleurs spécialisés dans les services.....	33.
-	-	470	520			Travailleurs du secteur primaire (24).....	34.
-	-	50	90			Travailleurs des industries de transformation.....	35.
-	-	10	15			Usineurs, travailleurs spécialisés dans la fabrication, le montage et la réparation de produits (25).....	36.
-	-	30	-			Travailleurs du bâtiment.....	37.
5	-	5	5			Personnel d'exploitation des transports.....	38.
-	-	30	10			Autres (26).....	39.
-	-	30	60				
15	55	2,565	2,865			selon le sexe et la catégorie de travailleurs	
15	55	2,430	2,465			Hommes - Toutes les catégories de travailleurs (22) (27).....	40.
-	5	135	380			Travailleurs rémunérés (28).....	41.
						Travailleurs autonomes (29).....	42.
15	25	1,465	2,140			Femmes - Toutes les catégories de travailleuses (22) (27).....	43.
15	20	1,375	1,970			Travailleuses rémunérées (28).....	44.
-	-	60	120			Travailleuses autonomes (29).....	45.

Voir nota et renvoi (s) sur l'encart à la fin de la publication.

Selected Characteristics for Census Divisions and Census Subdivisions, 1986 Census - 20% Sample Data

No.	Characteristics	Columbia-Shuswap, Subd. A, SRD	Columbia-Shuswap, Subd. B, SRD	Columbia-Shuswap, Subd. C, SRD	Golden, T	Hustalen 1, R	North Bay 5, R
DWELLING CHARACTERISTICS							
1.	Total number of occupied private dwellings.....	1,065	255	4,720	1,260	20	25
2.	Average number of rooms per dwelling.....	6.1	5.9	6.1	5.7	6.5	6.2
3.	Average value of dwelling(30).....	\$ 57,206	\$ 67,660	\$ 74,472	\$ 56,848	\$ -	\$ -
by period of construction							
4.	Before 1946.....	110	25	370	90	-	-
5.	1946 - 1960.....	105	35	480	165	5	-
6.	1961 - 1970.....	230	80	690	400	5	5
7.	1971 - 1980.....	385	95	2,355	470	10	10
8.	1981 - 1986 (11).....	230	30	830	135	5	5
9.	Dwellings with central heating(31) Total.....	650	145	3,560	1,100	20	15
Dwellings by principal heating fuel							
10.	Gas (32).....	90	5	400	90	10	-
11.	Electricity (33).....	150	30	1,095	415	5	-
12.	Oil (34).....	195	70	870	430	-	10
13.	Other fuels (35).....	630	145	2,360	325	5	15
HOUSEHOLD CHARACTERISTICS							
14.	Total number of private households.....	1,065	250	4,720	1,260	20	20
15.	Average number of persons per room.....	0.5	0.5	0.4	0.5	0.4	0.6
Tenant one-family households without additional persons (35)							
16.	Average gross rent (monthly).....	\$ 100	\$ 30	\$ 490	\$ 180	\$ -	\$ -
17.	Gross rent >= 30% of household income(37).....	\$ 393	\$ 294	\$ 377	\$ 457	\$ -	\$ -
18.	Owner one-family households without additional persons (36).....	685	140	2,900	675	-	-
20.	Average major payments for owners (monthly).....	\$ 420	\$ 323	\$ 334	\$ 460	\$ -	\$ -
21.	Owner's major payments >= 30% of household income (37).....	90	15	395	95	-	-
1985 INCOME CHARACTERISTICS							
Total income (38)							
by sex and income group							
22.	Males 15 years and over with income.....	1,195	270	4,790	1,260	XXX	XXX
23.	Under \$1,000 (39).....	15	5	245	50	-	-
24.	\$ 1,000 - \$ 2,999.....	70	5	270	45	-	-
25.	3,000 - 4,999.....	30	10	210	45	-	-
26.	5,000 - 6,999.....	45	-	330	70	-	-
27.	7,000 - 9,999.....	110	20	505	75	-	-
28.	10,000 - 14,999.....	95	30	755	115	-	-
29.	15,000 - 19,999.....	115	30	675	150	-	-
30.	20,000 - 24,999.....	165	20	510	90	-	-
31.	25,000 - 29,999.....	160	35	335	105	-	-
32.	30,000 - 34,999.....	100	30	390	265	-	-
33.	35,000 and over.....	285	80	570	255	-	-
34.	Average income.....	\$ 23,720	\$ 31,076	\$ 18,251	\$ 23,645	-	-
35.	Median income.....	\$ 22,905	\$ 26,249	\$ 15,417	\$ 24,874	-	-
36.	Standard error of average income.....	\$ 929	\$ 4,374	\$ 415	\$ 823	-	-
37.	Females 15 years and over with income.....	835	205	3,820	1,110	-	-
38.	Under \$1,000 (39).....	100	25	385	80	-	-
39.	\$ 1,000 - \$ 2,999.....	130	25	510	145	-	-
40.	3,000 - 4,999.....	95	30	585	85	-	-
41.	5,000 - 6,999.....	90	10	475	120	-	-
42.	7,000 - 9,999.....	105	10	715	195	-	-
43.	10,000 - 14,999.....	80	40	525	150	-	-
44.	15,000 - 19,999.....	90	15	280	110	-	-
45.	20,000 - 24,999.....	70	30	175	50	-	-
46.	25,000 - 29,999.....	35	-	65	65	-	-
47.	30,000 - 34,999.....	20	20	55	60	-	-
48.	35,000 and over.....	15	-	45	45	-	-
49.	Average income.....	\$ 10,013	\$ 12,122	\$ 8,496	\$ 12,073	-	-
50.	Median income.....	\$ 6,973	\$ 11,499	\$ 6,827	\$ 8,499	-	-
51.	Standard error of average income.....	\$ 659	\$ 1,360	\$ 251	\$ 625	-	-

See note(s) and footnote(s) on foldout at end of publication.

Certaines caractéristiques des divisions de recensement et subdivisions de recensement,
recensement de 1986 - données-échantillon (20%)

Okanagan (Part) 1, R	Quaaout 1, R	Revelstoke, C	Salmon Arm, DM	Salmon River 1, R ¶	Scotch Creek 4, R	Caractéristiques	N°
						CARACTÉRISTIQUES DU LOGEMENT	
15	85	3,025	4,225	¶	XXX	Nombre total de logements privés occupés.....	1.
5.7	6.3	6.1	6.4			Nombre moyen de pièces par logement.....	2.
\$ -	\$ -	\$ 52,707	\$ 75,708			Valeur moyenne du logement (30).....	3.
						selon la période de construction	
-	5	580	560			Avant 1946.....	4.
-	15	440	570			1946 - 1960.....	5.
-	25	575	830			1961 - 1970.....	6.
10	25	1,225	1,610			1971 - 1980.....	7.
5	20	205	655			1981 - 1986 (11).....	8.
						Logements avec chauffage central (31)	
20	70	2,685	3,880			Total.....	9.
						Logements selon le principal combustible utilisé pour le chauffage	
5	20	70	2,505			Gaz (32).....	10.
5	20	735	670			Électricité (33).....	11.
5	15	1,520	375			Huile (mazout) (34).....	12.
10	40	690	670			Autres combustibles (35).....	13.
						CARACTÉRISTIQUES DU MÉNAGE	
20	90	3,025	4,225			Nombre total de ménages privés.....	14.
0.6	0.4	0.4	0.4			Nombre moyen de personnes par pièce.....	15.
						Ménages unifamiliaux locataires sans autres personnes (36)	
\$ -	\$ -	\$ 500	\$ 625			Loyer brut moyen (mensuel).....	16.
-	-	442	421			Loyer brut >= 30% du revenu du ménage (37).....	18.
-	-	145	300				
						Ménages unifamiliaux propriétaires sans autres personnes (36)	
\$ -	\$ -	\$ 1,620	\$ 2,195			Principales dépenses moyennes de propriété (mensuelles).....	19.
-	-	433	379			Principales dépenses de propriété >= 30% du revenu du ménage (37).....	20.
-	-	155	315				21.
						CARACTÉRISTIQUES DU REVENU - 1985	
						Revenu total (38)	
						selon le sexe et la tranche de revenu	
XXX	XXX	3,040	3,955			Hommes de 15 ans et plus ayant un revenu.....	22.
		95	175			Moins de \$1,000 (39).....	23.
		130	240			\$ 1,000 - \$ 2,999.....	24.
		80	235			3,000 - 4,999.....	25.
		105	285			5,000 - 6,999.....	26.
		220	485			7,000 - 9,999.....	27.
		210	605			10,000 - 14,999.....	28.
		290	435			15,000 - 19,999.....	29.
		340	345			20,000 - 24,999.....	30.
		335	330			25,000 - 29,999.....	31.
		340	285			30,000 - 34,999.....	32.
		900	545			35,000 et plus.....	33.
		\$ 26,320	\$ 18,822			Revenu moyen.....	34.
		\$ 26,155	\$ 14,558			Revenu médian.....	35.
		\$ 621	\$ 539			Erreur type du revenu moyen.....	36.
		2,310	3,760			Femmes de 15 ans et plus ayant un revenu.....	37.
		235	305			Moins de \$1,000 (39).....	38.
		305	425			\$ 1,000 - \$ 2,999.....	39.
		280	370			3,000 - 4,999.....	40.
		205	545			5,000 - 6,999.....	41.
		405	640			7,000 - 9,999.....	42.
		315	495			10,000 - 14,999.....	43.
		220	395			15,000 - 19,999.....	44.
		145	265			20,000 - 24,999.....	45.
		90	135			25,000 - 29,999.....	46.
		55	100			30,000 - 34,999.....	47.
		50	80			35,000 et plus.....	48.
		\$ 10,110	\$ 10,558			Revenu moyen.....	49.
		\$ 7,808	\$ 8,078			Revenu médian.....	50.
		\$ 381	\$ 300			Erreur type du revenu moyen.....	51.

Voir note et renvoi (s) sur l'encart à la fin de la publication.

Selected Characteristics for Census Divisions and Census Subdivisions, 1986 Census - 20% Sample Data

No.	Characteristics	Columbia-Shuswap, Subd. A, SRD	Columbia-Shuswap, Subd. B, SRD	Columbia-Shuswap, Subd. C, SRD	Golden, T	Hustalen 1, R	North Bay 5, R
1985 INCOME CHARACTERISTICS (concluded)							
by composition of total income (40)							
1.	Total.....	100.0%	100.0%	100.0%	100.0%	XXX	XXX
2.	Employment income.....	86.6%	84.8%	61.5%	84.9%		
3.	Government transfer payments.....	8.6%	7.2%	20.4%	8.8%		
4.	Other income.....	4.7%	8.0%	18.0%	6.3%		
Employment income (41)							
by sex and work activity in 1985							
Males							
5.	Worked full year, full time (42).....	500	95	1,200	590		
6.	Average employment income.....	\$ 28,705	\$ 45,979	\$ 23,366	\$ 30,487		
7.	Standard error of average employment income.....	\$ 1,027	\$ 10,863	\$ 823	\$ 1,035		
8.	Worked part year or part time (43).....	570	165	2,025	510		
9.	Average employment income.....	\$ 18,547	\$ 17,976	\$ 14,069	\$ 15,955		
10.	Standard error of average employment income.....	\$ 1,501	\$ 2,082	\$ 655	\$ 1,064		
Females							
11.	Worked full year, full time (42).....	140	45	455	260		
12.	Average employment income.....	\$ 18,080	\$ 19,415	\$ 14,643	\$ 21,438		
13.	Standard error of average employment income.....	\$ 1,315	\$ 2,748	\$ 954	\$ 1,179		
14.	Worked part year or part time (43).....	520	120	1,605	570		
15.	Average employment income.....	\$ 8,110	\$ 6,540	\$ 6,157	\$ 8,316		
16.	Standard error of average employment income.....	\$ 787	\$ 988	\$ 359	\$ 666		
17.	Family income - All census families.....	855	190	3,835	925		
18.	Under \$5,000.....	60	-	260	40		
19.	\$ 5,000 - \$ 9,999.....	30	15	205	35		
20.	10,000 - 14,999.....	65	15	530	40		
21.	15,000 - 19,999.....	65	5	650	70		
22.	20,000 - 24,999.....	70	15	480	75		
23.	25,000 - 29,999.....	80	15	380	60		
24.	30,000 - 34,999.....	70	20	245	125		
25.	35,000 - 39,999.....	115	20	360	85		
26.	40,000 - 49,999.....	155	40	325	175		
27.	50,000 and over.....	160	40	395	230		
28.	Average income.....	\$ 34,782	\$ 45,126	\$ 26,671	\$ 37,652		
29.	Median income.....	\$ 34,949	\$ 35,599	\$ 22,685	\$ 35,787		
30.	Standard error of average income.....	\$ 1,391	\$ 6,523	\$ 574	\$ 1,282		
Incidence of low income (37)							
31.	All economic families.....	840	200	3,885	955		
32.	Low income economic families.....	95	30	670	110		
33.	Incidence of low income (44).....	11.4%	15.7%	17.2%	11.8%		
34.	All unattached individuals.....	300	85	1,040	390		
35.	Low income unattached individuals.....	75	25	320	125		
36.	Incidence of low income (44).....	24.5%	30.7%	30.8%	32.2%		
37.	Total population in private households.....	2,995	715	12,280	3,470		
38.	Persons in low income family units.....	435	115	2,260	500		
39.	Incidence of low income (44).....	14.4%	16.0%	18.4%	14.4%		
40.	Household income - All private households.....	1,065	255	4,720	1,260		
41.	Under \$5,000.....	60	15	370	50		
42.	\$ 5,000 - \$ 9,999.....	80	15	525	130		
43.	10,000 - 14,999.....	80	15	685	85		
44.	15,000 - 19,999.....	75	10	685	125		
45.	20,000 - 24,999.....	105	15	560	85		
46.	25,000 - 29,999.....	120	15	435	65		
47.	30,000 - 34,999.....	70	30	280	155		
48.	35,000 - 39,999.....	130	35	405	110		
49.	40,000 - 49,999.....	170	55	325	180		
50.	50,000 and over.....	185	50	455	280		
51.	Average income.....	\$ 32,746	\$ 40,766	\$ 24,682	\$ 33,762		
52.	Median income.....	\$ 31,374	\$ 35,749	\$ 20,854	\$ 32,820		
53.	Standard error of average income.....	\$ 1,217	\$ 5,092	\$ 516	\$ 1,141		

See note(s) and footnote(s) on foldout at end of publication.

Certaines caractéristiques des divisions de recensement et subdivisions de recensement, recensement de 1986 - données-échantillon (20%)

Okanagan (Part) 1, R	Quaaout 1, R	Revelstoke, C	Salmon Arm, DM	Salmon River 1, R 11	Scotch Creek 4, R 9	Caractéristiques	N°
XXX	XXX	100.0%	100.0%	11	XXX	CARACTÉRISTIQUES DU REVENU - 1985 (fin) selon la composition du revenu total (40)	
		80.5%	66.8%			Total.....	1.
		11.1%	18.5%			Revenu d'emploi.....	2.
		8.5%	14.8%			Transferts gouvernementaux.....	3.
						Autres revenus.....	4.
						Revenu d'emploi (41)	
						selon le sexe et le travail en 1985	
						Hommes	
		1,350	1,340			Travaillé toute l'année à plein temps (42).....	5.
	\$	33,152	\$ 27,514			Revenu moyen d'emploi.....	6.
	\$	836	\$ 1,019			Erreur type du revenu moyen d'emploi.....	7.
		1,225	1,445			Travaillé une partie de l'année ou à temps partiel (43).....	8.
	\$	18,548	\$ 11,206			Revenu moyen d'emploi.....	9.
	\$	874	\$ 737			Erreur type du revenu moyen d'emploi.....	10.
		430	605			Femmes	
	\$	18,076	\$ 18,126			Travaillé toute l'année à plein temps (42).....	11.
	\$	880	\$ 678			Revenu moyen d'emploi.....	12.
		1,180	1,555			Erreur type du revenu moyen d'emploi.....	13.
	\$	6,460	\$ 7,482			Travaillé une partie de l'année ou à temps partiel (43).....	14.
	\$	348	\$ 417			Revenu moyen d'emploi.....	15.
						Erreur type du revenu moyen d'emploi.....	16.
		2,240	3,155			Revenu de la famille -	
						Toutes les familles de recensement.....	17.
		100	150			Moins de \$5,000.....	18.
		100	185			\$ 5,000 - \$ 9,999.....	19.
		130	470			10,000 - 14,999.....	20.
		125	405			15,000 - 19,999.....	21.
		210	350			20,000 - 24,999.....	22.
		205	280			25,000 - 29,999.....	23.
		205	280			30,000 - 34,999.....	24.
		195	275			35,000 - 39,999.....	25.
		390	295			40,000 - 49,999.....	26.
		585	470			50,000 et plus.....	27.
	\$	37,485	\$ 29,999			Revenu moyen.....	28.
	\$	36,297	\$ 25,376			Revenu médian.....	29.
	\$	875	\$ 769			Erreur type du revenu moyen.....	30.
		2,295	3,170			Fréquence des unités à faible revenu (37)	
		295	500			Toutes les familles économiques.....	31.
		13.0%	15.8%			Familles économiques à faible revenu.....	32.
		875	1,225			Fréquence des unités à faible revenu (44).....	33.
		285	430			Toutes les personnes seules.....	34.
		32.7%	35.1%			Personnes seules à faible revenu.....	35.
		8,110	10,895			Fréquence des unités à faible revenu (44).....	36.
		1,145	2,055			Population totale dans les ménages privés.....	37.
		14.1%	18.9%			Personnes dans les unités familiales à faible revenu.....	38.
		3,025	4,220			Fréquence des unités à faible revenu (44).....	39.
		150	250			Revenu des ménages - Tous les ménages privés....	40.
		290	540			Moins de \$5,000.....	41.
		220	650			\$ 5,000 - \$ 9,999.....	42.
		205	555			10,000 - 14,999.....	43.
		260	420			15,000 - 19,999.....	44.
		310	355			20,000 - 24,999.....	45.
		280	305			25,000 - 29,999.....	46.
		240	285			30,000 - 34,999.....	47.
		430	345			35,000 - 39,999.....	48.
		640	520			40,000 - 49,999.....	49.
	\$	33,765	\$ 26,627			50,000 et plus.....	50.
	\$	31,447	\$ 20,965			Revenu moyen.....	51.
	\$	771	\$ 634			Revenu médian.....	52.
						Erreur type du revenu moyen.....	53.

Voir nota et renvoi(s) sur l'encart à la fin de la publication.

Selected Characteristics for Census Divisions and Census Subdivisions, 1986 Census - 20% Sample Data

No.	Characteristics	Switsemalph 3, R ¶	Switsemalph 6, R ¶	Switsemalph 7, R ¶	Comox- Strathcona Regional District CD/DR	Ahaminaquus 12, R	Aupe 6, R
POPULATION CHARACTERISTICS							
1.	Total population (including institutional residents).....	¶	¶	¶	71,145	130	-
2.	Total population (non-institutional) (1).....				70,735	130	XXX
by home language							
3.	Single responses.....				69,355	130	
4.	English.....				67,955	130	
5.	French.....				355	-	
6.	Non-official languages.....				1,050	5	
7.	Chinese.....				185	-	
8.	Punjabi.....				240	-	
9.	German.....				225	-	
10.	Italian.....				70	-	
11.	Portuguese.....				5	-	
12.	Other languages.....				330	-	
13.	Multiple responses.....				1,380	-	
by official language							
14.	English only.....				66,075	130	
15.	French only.....				35	-	
16.	Both English and French.....				4,365	-	
17.	Neither English nor French.....				265	-	
by ethnic origin							
18.	Single origins.....				39,415	125	
19.	British (2).....				24,705	-	
20.	French (3).....				2,285	-	
21.	German.....				2,880	-	
22.	Chinese.....				430	-	
23.	South Asian.....				500	-	
24.	Dutch (Netherlands).....				1,185	-	
25.	Aboriginal peoples.....				1,825	125	
26.	Other single origins.....				5,605	-	
27.	Multiple origins (4).....				31,320	5	
by citizenship							
28.	Canadian citizenship (5).....				68,855	130	
29.	Citizenship other than Canadian (6).....				1,885	5	
by place of birth							
30.	Non-immigrant population (7).....				61,185	130	
31.	Born in province of residence.....				38,205	125	
32.	Immigrant population.....				9,545	5	
33.	United States of America.....				1,440	5	
34.	Other Americas (8).....				135	-	
35.	United Kingdom.....				3,460	-	
36.	Other Europe (9).....				3,230	-	
37.	Africa.....				160	-	
38.	Asia.....				820	-	
39.	Other (10).....				205	-	
40.	Total immigrant population.....				9,545	5	
by period of immigration							
41.	Before 1946.....				1,635	-	
42.	1946 - 1966.....				4,445	-	
43.	1967 - 1977.....				2,385	-	
44.	1978 - 1982.....				880	5	
45.	1983 - 1986 (11).....				195	-	
by age at immigration							
46.	0 - 4 years.....				2,025	-	
47.	5 - 19 years.....				2,410	-	
48.	20 years and over.....				5,105	-	
49.	Total population 5 years and over.....				64,885	110	
by mobility status							
50.	Non-movers.....				32,350	45	
51.	Movers.....				32,535	65	
52.	Non-migrants (12).....				15,690	55	
53.	Migrants (13).....				16,840	10	
54.	From same census division.....				3,075	5	
55.	From same province.....				8,600	10	
56.	From different province.....				4,495	-	
57.	From outside Canada.....				670	-	

See note(s) and footnote(s) on foldout at end of publication.

Certaines caractéristiques des divisions de recensement et subdivisions de recensement,
recensement de 1986 - données-échantillon (20%)

Aupe 6A, R	Campbell River, DM	Campbell River 11, R	Cape Mudge 10, R	Chenahkint 12, R	Comox, T	Caractéristiques	N°
						CARACTÉRISTIQUES DE LA POPULATION	
-	16,990	120	150	5	6,875	Population totale (y compris les pensionnaires d'institution).....	1.
XXX	16,860	125	145	XXX	6,800	Population totale (sauf les pensionnaires d'institution) (1).....	2.
	16,495	115	145		6,715	selon la langue parlée à la maison	
	16,030	115	145		6,615	Réponses uniques.....	3.
	30	-	-		70	Anglais.....	4.
	430	-	-		25	Français.....	5.
	50	-	-		-	Langues non officielles.....	6.
	170	-	-		-	Chinois.....	7.
	55	-	-		30	Pendjabi.....	8.
	10	-	-		-	Allemand.....	9.
	5	-	-		-	Italien.....	10.
	145	-	-		-	Portugais.....	11.
	365	10	5		85	Autres langues.....	12.
						Réponses multiples.....	13.
	15,835	120	145		6,160	selon la langue officielle	
	10	-	-		10	Anglais seulement.....	14.
	870	-	5		625	Français seulement.....	15.
	145	-	-		5	Anglais et français.....	16.
						Ni l'anglais ni le français.....	17.
	9,440	115	140		3,485	selon l'origine ethnique	
	5,440	-	5		2,440	Origines uniques.....	18.
	470	-	-		285	Britannique (2).....	19.
	680	-	-		250	Français (3).....	20.
	100	-	-		-	Allemand.....	21.
	295	-	-		-	Chinois.....	22.
	210	-	-		45	Origines sud-asiatiques.....	23.
	530	105	135		45	Hollandais (Néerlandais).....	24.
	1,715	-	5		420	Autochtones.....	25.
	7,420	15	10		3,315	Autres origines uniques.....	26.
						Origines multiples (4).....	27.
	16,390	120	150		6,615	selon la citoyenneté	
	475	-	-		185	Citoyenneté canadienne (5).....	28.
						Citoyenneté autre que canadienne (6).....	29.
	14,750	120	145		5,860	selon le lieu de naissance	
	9,680	120	140		2,495	Population non immigrante (7).....	30.
	2,110	-	5		935	Née dans la province de résidence.....	31.
	250	-	-		105	Population immigrante.....	32.
	25	-	-		10	États-Unis d'Amérique.....	33.
	690	-	-		475	Autres Amériques (8).....	34.
	715	-	-		245	Royaume-Uni.....	35.
	25	-	-		30	Autres Europe (9).....	36.
	385	-	-		25	Afrique.....	37.
	20	-	-		40	Asie.....	38.
						Autres (10).....	39.
	2,110	-	-		940	Population immigrante totale.....	40.
	335	-	-		160	selon la période d'immigration	
	905	-	-		515	Avant 1946.....	41.
	565	-	5		175	1946 - 1966.....	42.
	240	-	-		85	1967 - 1977.....	43.
	60	-	-		5	1978 - 1982.....	44.
						1983 - 1986 (11).....	45.
	445	5	-		215	selon l'âge à l'immigration	
	560	-	-		230	0 - 4 ans.....	46.
	1,110	-	-		490	5 - 19 ans.....	47.
						20 ans et plus.....	48.
	15,550	115	135		6,245	Population totale de 5 ans et plus.....	49.
	6,895	70	105		2,740	selon la mobilité	
	8,655	40	30		3,505	Personnes n'ayant pas déménagé.....	50.
	4,780	30	30		1,100	Personnes ayant déménagé.....	51.
	3,875	10	5		2,405	Non-migrants (12).....	52.
	655	-	-		335	Migrants (13).....	53.
	2,400	10	-		925	De la même division de recensement.....	54.
	650	-	-		1,010	De la même province.....	55.
	180	-	-		125	D'une province différente.....	56.
						De l'extérieur du Canada.....	57.

Voir note et renvoi(s) sur l'encart à la fin de la publication.

Selected Characteristics for Census Divisions and Census Subdivisions, 1986 Census - 20% Sample Data

No.	Characteristics	Switsemalph 3, R ¶	Switsemalph 6, R ¶	Switsemalph 7, R ¶	Comox- Strathcona Regional District CD/DR	Ahaminaquus 12, R	Aupé 6, R
POPULATION CHARACTERISTICS (continued)							
1.	Total population 15 years and over.....	¶	¶	¶	54,175	70	XXX
by highest level of schooling							
2.	Less than Grade 9 (14).....				5,785	20	
3.	Grades 9-13 - Without secondary certificate...				18,170	35	
4.	- With secondary certificate.....				6,555	5	
5.	Trades certificate or diploma.....				1,825	-	
Other non-university education only (15)							
6.	- Without certificate.....				3,825	5	
7.	- With certificate (16).....				8,890	-	
8.	University (17) - Without degree.....				4,600	-	
9.	- With degree.....				3,325	-	
by sex and major field of study							
10.	Males with postsecondary (18) qualifications...				8,910	5	
Educational, recreational and counselling services.....							
11.					505	-	
12.	Fine and applied arts.....				210	-	
13.	Humanities and related fields.....				400	-	
14.	Social sciences and related fields.....				440	-	
15.	Commerce, management and business admin.				735	5	
Agricultural and biological sciences/technologies.....							
16.					440	-	
17.	Engineering and applied sciences.....				415	-	
Engineering and applied science technologies and trades.....							
18.					4,970	-	
19.	Health professions, sciences and tech.				410	-	
20.	Mathematics and physical sciences.....				250	-	
21.	All other (19).....				30	-	
22.	Females with postsecondary (18) qualifications.				7,440	5	
Educational, recreational and counselling services.....							
23.					1,270	-	
24.	Fine and applied arts.....				710	-	
25.	Humanities and related fields.....				290	-	
26.	Social sciences and related fields.....				360	-	
27.	Commerce, management and business admin.				2,155	-	
Agricultural and biological sciences/technologies.....							
28.					390	-	
29.	Engineering and applied sciences.....				30	-	
Engineering and applied science technologies and trades.....							
30.					265	-	
31.	Health professions, sciences and tech.				1,860	-	
32.	Mathematics and physical sciences.....				80	-	
33.	All other (19).....				30	-	
by labour force activity							
34.	Males - 15 years and over.....				27,375	40	
In the labour force.....							
35.					21,355	25	
36.	Employed.....				18,175	20	
37.	Unemployed.....				3,185	10	
38.	Participation rate.....				78.0	62.5	
39.	Married (excludes separated).....				81.3	80.0	
40.	Unemployment rate.....				14.9	40.0	
41.	Females - 15 years and over.....				25,800	30	
In the labour force.....							
42.					14,205	10	
43.	Employed.....				11,650	10	
44.	Unemployed.....				2,555	-	
45.	Participation rate.....				53.0	33.3	
46.	Married (excludes separated).....				53.2	25.0	
47.	Unemployment rate.....				18.0	-	
48.	Both sexes - Participation rate.....				65.6	50.0	
49.	15-24 years.....				64.5	20.0	
50.	25 years and over.....				65.9	66.7	
51.	Married (excludes separated).....				67.2	66.7	
52.	Unemployment rate.....				16.1	28.6	
53.	15-24 years.....				25.6	100.0	
54.	25 years and over.....				14.0	33.3	

See note(s) and footnote(s) on foldout at end of publication.

Certaines caractéristiques des divisions de recensement et subdivisions de recensement,
recensement de 1986 - données-échantillon (20%)

Aupe 6A, R	Campbell River, DM	Campbell River 11, R	Cape Mudge 10, R	Chenahkint 12, R	Comox, T	Caractéristiques	N°
XXX	12.875	85	100	XXX	5.365	CARACTÉRISTIQUES DE LA POPULATION (suite)	
	1.390	25	40		320	Population totale de 15 ans et plus.....	1.
	4.620	35	35		1.715	selon le plus haut niveau de scolarité atteint	
	1.670	10	10		660	N'ayant pas atteint la 9e année(14).....	2.
	370	5	5		190	9e-13e année - Sans certificat d'études secondaires.....	3.
	885	10	5		530	- Avec certificat d'études secondaires.....	4.
	2.090	10	5		1.065	Certificat ou diplôme d'une école de métiers. Autres études non universitaires seulement(15)	5.
	1.105	-	5		525	- Sans certificat.....	6.
	745	-	5		360	- Avec certificat(16).....	7.
						Études universitaires(17) - Sans grade.....	8.
						- Avec grade.....	9.
	2.105	5	-		925	selon le sexe et le principal domaine d'études	
	170	-	-		30	Hommes ayant terminé des études postsecondaires(18).....	10.
	45	-	-		5	Enseignement, loisirs et orientation.....	11.
	120	-	-		45	Beaux-arts et arts appliqués.....	12.
	80	-	-		70	Lettres, sciences humaines et disciplines connexes.....	13.
	200	-	-		65	Sciences sociales et disciplines connexes.....	14.
	100	-	-		35	Commerce, gestion et admin. des affaires.....	15.
	90	-	-		45	Sciences et techniques agricoles et biologiques.....	16.
	1.160	5	-		525	Génie et sciences appliquées.....	17.
	75	-	-		75	Techniques et métiers du génie et des sciences appliquées.....	18.
	50	-	-		25	Professions, sciences et techn. de la santé.....	19.
	5	5	-		5	Mathématiques et sciences physiques.....	20.
	1.625	10	10		945	Autres disciplines(19).....	21.
	270	-	5		130	Femmes ayant terminé des études postsecondaires(18).....	22.
	170	5	-		60	Enseignement, loisirs et orientation.....	23.
	55	-	-		30	Beaux-arts et arts appliqués.....	24.
	65	-	-		20	Lettres, sciences humaines et disciplines connexes.....	25.
	505	-	-		320	Sciences sociales et disciplines connexes.....	26.
	100	-	-		45	Commerce, gestion et admin. des affaires.....	27.
	15	-	-		-	Sciences et techniques agricoles et biologiques.....	28.
	70	-	-		50	Génie et sciences appliquées.....	29.
	345	5	-		275	Techniques et métiers du génie et des sciences appliquées.....	30.
	25	-	-		20	Professions, sciences et techn. de la santé.....	31.
	5	-	-		-	Mathématiques et sciences physiques.....	32.
	6.505	50	55		2.605	Autres disciplines(19).....	33.
	5.320	30	30		1.955	selon l'activité	
	4.610	20	25		1.625	Hommes - 15 ans et plus.....	34.
	710	15	5		330	Faisant partie de la population active.....	35.
	81.8	60.0	54.5		75.0	Occupés.....	36.
	86.0	80.0	66.7		78.6	En chômage.....	37.
	13.3	50.0	16.7		16.9	Taux d'activité.....	38.
	6.370	40	45		2.760	Mariés (ne comprend pas les séparés).....	39.
	3.400	25	15		1.425	Taux de chômage.....	40.
	2.890	20	10		1.185	Femmes - 15 ans et plus.....	41.
	505	10	5		240	Faisant partie de la population active.....	42.
	53.4	62.5	33.3		51.6	Occupées.....	43.
	53.7	80.0	33.3		53.9	En chômage.....	44.
	14.9	40.0	33.3		16.8	Taux d'activité.....	45.
	67.7	61.1	40.0		63.1	Mariées (ne comprend pas les séparés).....	46.
	66.1	75.0	25.0		56.6	Taux de chômage.....	47.
	68.2	69.2	41.2		64.3	Les deux sexes - Taux d'activité.....	48.
	69.8	80.0	50.0		65.9	15-24 ans.....	49.
	13.9	45.5	25.0		16.8	25 ans et plus.....	50.
	21.9	66.7	-		31.1	Marié(e)s (ne comprend pas les séparé(e)s).....	51.
	11.8	22.2	28.6		14.5	Taux de chômage.....	52.
						15-24 ans.....	53.
						25 ans et plus.....	54.

Voir note et renvoi(s) sur l'encart à la fin de la publication.

Selected Characteristics for Census Divisions and Census Subdivisions, 1986 Census - 20% Sample Data

No.	Characteristics	Switsemalph 3, R ¶	Switsemalph 6, R ¶	Switsemalph 7, R ¶	Comox- Strathcona Regional District CD/DR	Aheminequus 12, R	Aupe 6, R
POPULATION CHARACTERISTICS (concluded)							
1.	Total labour force 15 years and over.....	¶	¶	¶	35,565	35	XXX
2.	Not applicable (20).....				1,440	-	
by industry divisions (21)							
3.	All industries (22).....				34,125	35	
4.	Primary industries (Divisions A, B, C and D).....				6,090	15	
5.	Manufacturing industries (Division E).....				4,140	-	
6.	Construction industries (Division F).....				1,715	5	
7.	Transportation, storage, communication and other utility industries (Divisions G and H).....				1,985	-	
8.	Trade industries (Divisions I and J).....				5,450	-	
9.	Finance, insurance and real estate industries (Divisions K and L).....				1,160	-	
10.	Government service industries (Division N).....				3,390	10	
11.	Other service industries (Divisions M, O, P, Q and R).....				10,190	-	
by sex and occupation major groups (21)							
12.	Males - All occupations (22).....				20,660	25	
13.	Managerial, administrative and related occupations.....				1,565	-	
14.	Teaching and related occupations.....				585	-	
15.	Occupations in medicine and health.....				330	-	
16.	Technological, social, religious, artistic and related occupations (23).....				1,165	-	
17.	Clerical and related occupations.....				730	-	
18.	Sales occupations.....				1,245	-	
19.	Service occupations.....				2,490	-	
20.	Primary occupations (24).....				4,235	10	
21.	Processing occupations.....				1,540	-	
22.	Machining, product fabricating, assembling and repairing occupations (25).....				2,515	-	
23.	Construction trades occupations.....				1,940	5	
24.	Transport equipment operating occupations.....				1,165	5	
25.	Other (26).....				1,150	-	
26.	Females - All occupations (22).....				13,465	5	
27.	Managerial, administrative and related occupations.....				690	-	
28.	Teaching and related occupations.....				910	5	
29.	Occupations in medicine and health.....				1,085	-	
30.	Technological, social, religious, artistic and related occupations (23).....				600	5	
31.	Clerical and related occupations.....				3,870	-	
32.	Sales occupations.....				1,450	-	
33.	Service occupations.....				3,385	-	
34.	Primary occupations (24).....				610	-	
35.	Processing occupations.....				200	-	
36.	Machining, product fabricating, assembling and repairing occupations (25).....				190	-	
37.	Construction trades occupations.....				45	-	
38.	Transport equipment operating occupations.....				200	-	
39.	Other (26).....				210	-	
by sex and class of worker							
40.	Males - All classes of worker (22) (27).....				20,655	25	
41.	Paid workers (28).....				18,605	25	
42.	Self-employed (29).....				2,000	-	
43.	Females - All classes of worker (22) (27).....				13,470	5	
44.	Paid workers (28).....				12,485	10	
45.	Self-employed (29).....				860	-	

See note(s) and footnote(s) on foldout at end of publication.

**Certaines caractéristiques des divisions de recensement et subdivisions de recensement,
recensement de 1986 - données-échantillon (20%)**

Aupe 6A, R	Campbell River, DM	Campbell River 11, R	Cape Mudge 10, R	Chenahkint 12, R	Comox, T	Caractéristiques	N°
XXX	8,715	60	40	XXX	3,385	CARACTÉRISTIQUES DE LA POPULATION (fin)	
	260	5	5		160	Population active totale de 15 ans et plus.....	1.
						Sans objet (20).....	2.
	8,455	50	40		3,225	selon les divisions d'industries (21)	
	1,585	20	10		245	Toutes les industries (22).....	3.
	1,130	10	5		195	Industries primaires (divisions A, B, C et D).....	4.
	395	-	-		100	Industries manufacturières (division E).....	5.
						Industries de la construction (division F).....	6.
	575	-	5		135	Industries du transport, de l'entreposage, des communications et autres services publics (divisions G et H).....	7.
	1,540	-	-		555	Industries du commerce (divisions I et J).....	8.
	385	-	-		105	Industries des finances, des assurances et des agences immobilières (div. K et L).....	9.
	345	20	10		830	Industries des services gouvernementaux (division N).....	10.
	2,505	5	5		1,060	Autres industries de services (divisions M, O, P, Q et R).....	11.
						selon le sexe et les grands groupes de professions (21)	
	5,205	30	25		1,890	Hommes - Toutes les professions (22).....	12.
	495	-	-		140	Directeurs, gérants, administrateurs et personnel assimilé.....	13.
	145	-	-		35	Enseignants et personnel assimilé.....	14.
	70	-	-		60	Médecine et santé.....	15.
						Professions technologiques, sociales, religieuses, artistiques et personnel assimilé (23).....	16.
	290	-	-		110	Employés de bureau et trav. assimilés.....	17.
	195	-	5		135	Travailleurs spécialisés dans la vente.....	18.
	440	-	-		130	Travailleurs spécialisés dans les services.....	19.
	395	-	-		575	Travailleurs du secteur primaire (24).....	20.
	1,055	20	10		225	Travailleurs des industries de transformation.....	21.
	450	-	-		65	Usineurs, travailleurs spécialisés dans la fabrication, le montage et la réparation de produits (25).....	22.
	670	-	-		150	Travailleurs du bâtiment.....	23.
	400	5	-		125	Personnel d'exploitation des transports.....	24.
	270	-	-		80	Autres (26).....	25.
	335	-	-		55		
	3,250	20	10		1,340	Femmes - Toutes les professions (22).....	26.
	215	5	-		70	Directeurs, gérants, administrateurs et personnel assimilé.....	27.
	220	-	-		70	Enseignants et personnel assimilé.....	28.
	195	-	-		185	Médecine et santé.....	29.
						Professions technologiques, sociales, religieuses, artistiques et personnel assimilé (23).....	30.
	115	-	5		45	Employés de bureau et trav. assimilés.....	31.
	1,020	5	5		445	Travailleurs spécialisés dans la vente.....	32.
	390	-	-		155	Travailleurs spécialisés dans les services.....	33.
	820	5	-		310	Travailleurs du secteur primaire (24).....	34.
	100	5	-		15	Travailleurs des industries de transformation.....	35.
	45	-	-		5	Usineurs, travailleurs spécialisés dans la fabrication, le montage et la réparation de produits (25).....	36.
	20	-	-		15	Travailleurs du bâtiment.....	37.
	5	-	-		5	Personnel d'exploitation des transports.....	38.
	60	-	-		5	Autres (26).....	39.
	55	-	-		10		
						selon le sexe et la catégorie de travailleurs	
	5,205	30	30		1,890	Hommes - Toutes les catégories de travailleurs (22) (27).....	40.
	4,810	30	30		1,715	Travailleurs rémunérés (28).....	41.
	385	-	-		165	Travailleurs autonomes (29).....	42.
						Femmes - Toutes les catégories de travailleuses (22) (27).....	43.
	3,250	20	10		1,340	Travailleuses rémunérées (28).....	44.
	3,090	20	10		1,265	Travailleuses autonomes (29).....	45.
	145	-	-		60		

Voir note et renvoi (s) sur l'encart à la fin de la publication.

Selected Characteristics for Census Divisions and Census Subdivisions, 1986 Census - 20% Sample Data

No.	Characteristics	Switsemalph 3, R ¶	Switsemalph 6, R ¶	Switsemalph 7, R ¶	Comox- Strathcona Regional District CD/DR	Ahamequeus 12, R	Aupe 6, R
DWELLING CHARACTERISTICS							
1.	Total number of occupied private dwellings.....	¶	¶	¶	26,215	25	XXX
2.	Average number of rooms per dwelling.....				5.0	4.9	
3.	Average value of dwelling (30).....				\$ 68,813	\$ -	
by period of construction							
4.	Before 1946.....				2,445	-	
5.	1946 - 1960.....				3,700	-	
6.	1961 - 1970.....				5,100	5	
7.	1971 - 1980.....				10,685	10	
8.	1981 - 1986 (11).....				4,270	10	
9.	Dwellings with central heating (31) Total.....				21,160	25	
Dwellings by principal heating fuel							
10.	Gas (32).....				425	-	
11.	Electricity (33).....				8,865	20	
12.	Oil (34).....				7,195	-	
13.	Other fuels (35).....				8,725	-	
HOUSEHOLD CHARACTERISTICS							
14.	Total number of private households.....				26,215	25	
15.	Average number of persons per room.....				0.4	1.0	
Tenant one-family households without additional persons (36)							
16.	Average gross rent (monthly).....				\$ 4,075	\$ -	
17.	Gross rent >= 30% of household income (37).....				1,570	-	
Owner one-family households without additional persons (36)							
19.	Average major payments for owners (monthly).....				\$ 430	\$ -	
20.	Owner's major payments >= 30% of household income (37).....				1,685	-	
1985 INCOME CHARACTERISTICS							
Total income (38)							
by sex and income group							
22.	Males 15 years and over with income.....				25,620	XXX	
23.	Under \$1,000 (39).....				890		
24.	\$ 1,000 - \$ 2,999.....				1,165		
25.	3,000 - 4,999.....				1,115		
26.	5,000 - 6,999.....				1,275		
27.	7,000 - 9,999.....				2,205		
28.	10,000 - 14,999.....				3,050		
29.	15,000 - 19,999.....				2,350		
30.	20,000 - 24,999.....				2,225		
31.	25,000 - 29,999.....				2,420		
32.	30,000 - 34,999.....				2,470		
33.	35,000 and over.....				6,450		
34.	Average income.....				\$ 23,588		
35.	Median income.....				\$ 21,362		
36.	Standard error of average income.....				\$ 223		
37.	Females 15 years and over with income.....				20,820		
38.	Under \$1,000 (39).....				1,840		
39.	\$ 1,000 - \$ 2,999.....				2,330		
40.	3,000 - 4,999.....				2,270		
41.	5,000 - 6,999.....				2,420		
42.	7,000 - 9,999.....				3,200		
43.	10,000 - 14,999.....				3,510		
44.	15,000 - 19,999.....				2,000		
45.	20,000 - 24,999.....				1,445		
46.	25,000 - 29,999.....				730		
47.	30,000 - 34,999.....				520		
48.	35,000 and over.....				560		
49.	Average income.....				\$ 10,797		
50.	Median income.....				\$ 8,275		
51.	Standard error of average income.....				\$ 136		

See note(s) and footnote(s) on foldout at end of publication.

Certaines caractéristiques des divisions de recensement et subdivisions de recensement,
recensement de 1986 - données-échantillon (20%)

Aupe 6A, R	Campbell River, DM	Campbell River 11, R	Cape Mudge 10, R	Chenahkint 12, R	Comox, T	Caractéristiques	N°
						CARACTÉRISTIQUES DU LOGEMENT	
XXX	6,255	35	40	XXX	2,535	Nombre total de logements privés occupés.....	1.
	6.1	5.6	6.3		6.7	Nombre moyen de pièces par logement.....	2.
	\$ 72,110	\$ -	\$ -		\$ 70,125	Valeur moyenne du logement (30).....	3.
						selon la période de construction	
	275	5	10		115	Avant 1946.....	4.
	930	-	15		280	1946 - 1960.....	5.
	1,375	10	10		495	1961 - 1970.....	6.
	2,660	10	10		1,270	1971 - 1980.....	7.
	1,020	10	5		370	1981 - 1986(11).....	8.
						Logements avec chauffage central (31)	
	5,475	30	35		2,335	Total.....	9.
						Logements selon le principal combustible utilisé pour le chauffage	
	120	-	5		15	Gaz (32).....	10.
	2,935	15	5		1,295	Électricité (33).....	11.
	1,695	10	20		725	Huile(mazout) (34).....	12.
	1,505	15	15		505	Autres combustibles (35).....	13.
						CARACTÉRISTIQUES DU MÉNAGE	
	6,255	35	45		2,535	Nombre total de ménages privés.....	14.
	0.4	0.6	0.5		0.4	Nombre moyen de personnes par pièce.....	15.
	1,100	-	-		405	Ménages unifamiliaux locataires sans autres personnes (36).....	16.
	\$ 462	\$ -	\$ -		\$ 425	Loyer brut moyen (mensuel).....	17.
	460	-	-		140	Loyer brut >= 30% du revenu du ménage (37).....	18.
						Ménages unifamiliaux propriétaires sans autres personnes (36).....	19.
	3,110	-	-		1,470	Principales dépenses moyennes de propriété (mensuelles).....	20.
	\$ 519	\$ -	\$ -		\$ 452	Principales dépenses de propriété >= 30% du revenu du ménage (37).....	21.
	320	-	-		160		
						CARACTÉRISTIQUES DU REVENU - 1985	
						Revenu total (38)	
						selon le sexe et la tranche de revenu	
	6,055	XXX	XXX		2,420	Hommes de 15 ans et plus ayant un revenu.....	22.
	215				70	Moins de \$1,000 (39).....	23.
	250				110	\$ 1,000 - \$ 2,999.....	24.
	250				70	3,000 - 4,999.....	25.
	260				75	5,000 - 6,999.....	26.
	525				215	7,000 - 9,999.....	27.
	585				245	10,000 - 14,999.....	28.
	455				215	15,000 - 19,999.....	29.
	495				275	20,000 - 24,999.....	30.
	500				340	25,000 - 29,999.....	31.
	530				295	30,000 - 34,999.....	32.
	2,005				515	35,000 et plus.....	33.
	\$ 26,300				\$ 24,282	Revenu moyen.....	34.
	\$ 24,957				\$ 23,912	Revenu médian.....	35.
	\$ 513				\$ 674	Erreur type du revenu moyen.....	36.
						Femmes de 15 ans et plus ayant un revenu.....	37.
	4,970				2,205	Moins de \$1,000 (39).....	38.
	450				150	\$ 1,000 - \$ 2,999.....	39.
	575				215	3,000 - 4,999.....	40.
	545				190	5,000 - 6,999.....	41.
	570				245	7,000 - 9,999.....	42.
	750				290	10,000 - 14,999.....	43.
	840				405	15,000 - 19,999.....	44.
	400				230	20,000 - 24,999.....	45.
	370				230	25,000 - 29,999.....	46.
	200				100	30,000 - 34,999.....	47.
	110				50	35,000 et plus.....	48.
	155				95	Revenu moyen.....	49.
	\$ 10,751				\$ 12,846	Revenu médian.....	50.
	\$ 8,266				\$ 10,058	Erreur type du revenu moyen.....	51.
	\$ 270				\$ 493		

Voir nota et renvoi (s) sur l'encart à la fin de la publication.

Selected Characteristics for Census Divisions and Census Subdivisions, 1986 Census - 20% Sample Data

No.	Characteristics	Switsemalph 3, R ¶	Switsemalph 6, R ¶	Switsemalph 7, R ¶	Comox- Strathcona Regional District CD/DR	Ahaminaquus 12. R	Aupe 6. R
	1985 INCOME CHARACTERISTICS (concluded)						
	by composition of total income (40)						
1.	Total.....	¶	¶	¶	100.0%	XXX	XXX
2.	Employment income.....				77.1%		
3.	Government transfer payments.....				13.3%		
4.	Other income.....				9.5%		
	Employment income (41)						
	by sex and work activity in 1985						
	Males						
5.	Worked full year, full time (42).....				9,055		
6.	Average employment income.....				\$ 31,672		
7.	Standard error of average employment income.....				\$ 345		
8.	Worked part year or part time (43).....				11,430		
9.	Average employment income.....				\$ 17,572		
10.	Standard error of average employment income.....				\$ 303		
	Females						
11.	Worked full year, full time (42).....				3,870		
12.	Average employment income.....				\$ 19,026		
13.	Standard error of average employment income.....				\$ 326		
14.	Worked part year or part time (43).....				9,835		
15.	Average employment income.....				\$ 7,542		
16.	Standard error of average employment income.....				\$ 159		
17.	Family income - All census families.....				20,020		
18.	Under \$5,000.....				725		
19.	\$ 5,000 - \$ 9,999.....				1,175		
20.	10,000 - 14,999.....				1,895		
21.	15,000 - 19,999.....				1,885		
22.	20,000 - 24,999.....				1,560		
23.	25,000 - 29,999.....				1,840		
24.	30,000 - 34,999.....				1,880		
25.	35,000 - 39,999.....				1,790		
26.	40,000 - 49,999.....				3,300		
27.	50,000 and over.....				3,770		
28.	Average income.....				\$ 34,080		
29.	Median income.....				\$ 31,762		
30.	Standard error of average income.....				\$ 305		
	Incidence of low income (37)						
31.	All economic families.....				20,000		
32.	Low income economic families.....				2,875		
33.	Incidence of low income (44).....				14.4%		
34.	All unattached individuals.....				7,315		
35.	Low income unattached individuals.....				2,385		
36.	Incidence of low income (44).....				32.6%		
37.	Total population in private households.....				68,660		
38.	Persons in low income family units.....				11,320		
39.	Incidence of low income (44).....				16.5%		
40.	Household income - All private households.....				26,210		
41.	Under \$5,000.....				1,260		
42.	\$ 5,000 - \$ 9,999.....				2,795		
43.	10,000 - 14,999.....				2,815		
44.	15,000 - 19,999.....				2,600		
45.	20,000 - 24,999.....				2,085		
46.	25,000 - 29,999.....				2,375		
47.	30,000 - 34,999.....				2,325		
48.	35,000 - 39,999.....				2,030		
49.	40,000 - 49,999.....				3,720		
50.	50,000 and over.....				4,200		
51.	Average income.....				\$ 31,006		
52.	Median income.....				\$ 28,276		
53.	Standard error of average income.....				\$ 269		

See note(s) and footnote(s) on foldout at end of publication.

Certaines caractéristiques des divisions de recensement et subdivisions de recensement,
recensement de 1986 - données-échantillon (20%)

Aupe 6A, R	Campbell River, DM	Campbell River 11, R	Cape Mudge 10, R	Chenahkint 12, R	Comox, T	Caractéristiques	N°
						CARACTÉRISTIQUES DU REVENU - 1985 (fin)	
						selon la composition du revenu total(40)	
XXX	100.0%	XXX	XXX	XXX	100.0%	Total.....	1.
	81.6%				70.9%	Revenu d'emploi.....	2.
	11.1%				12.9%	Transferts gouvernementaux.....	3.
	7.3%				16.2%	Autres revenus.....	4.
						Revenu d'emploi (41)	
						selon le sexe et le travail en 1985	
						Hommes	
	2,355				975	Travaillé toute l'année à plein temps(42).....	5.
\$	35,310				31,488	Revenu moyen d'emploi.....	6.
\$	707				1,072	Erreur type du revenu moyen d'emploi.....	7.
	2,795				915	Travaillé une partie de l'année ou à temps partiel(43).....	8.
\$	18,843				14,372	Revenu moyen d'emploi.....	9.
\$	699				897	Erreur type du revenu moyen d'emploi.....	10.
						Femmes	
	935				470	Travaillé toute l'année à plein temps(42).....	11.
\$	19,676				19,637	Revenu moyen d'emploi.....	12.
\$	652				918	Erreur type du revenu moyen d'emploi.....	13.
	2,425				900	Travaillé une partie de l'année ou à temps partiel(43).....	14.
\$	7,444				8,898	Revenu moyen d'emploi.....	15.
\$	308				660	Erreur type du revenu moyen d'emploi.....	16.
						Revenu de la famille -	
	4,660				1,980	Toutes les familles de recensement.....	17.
	190				50	Moins de \$5,000.....	18.
	250				75	\$ 5,000 - \$ 9,999.....	19.
	395				160	10,000 - 14,999.....	20.
	325				135	15,000 - 19,999.....	21.
	340				150	20,000 - 24,999.....	22.
	355				250	25,000 - 29,999.....	23.
	405				225	30,000 - 34,999.....	24.
	415				230	35,000 - 39,999.....	25.
	925				345	40,000 - 49,999.....	26.
	1,075				360	50,000 et plus.....	27.
\$	36,885				35,415	Revenu moyen.....	28.
\$	36,050				32,999	Revenu médian.....	29.
\$	661				907	Erreur type du revenu moyen.....	30.
						Fréquence des unités à faible revenu(37)	
	4,695				1,980	Toutes les familles économiques.....	31.
	655				225	Familles économiques à faible revenu.....	32.
	14.0%				11.4%	Fréquence des unités à faible revenu(44).....	33.
	1,940				670	Toutes les personnes seules.....	34.
	650				140	Personnes seules à faible revenu.....	35.
	33.4%				20.7%	Fréquence des unités à faible revenu(44).....	35.
	16,705				6,575	Population totale dans les ménages privés.....	37.
	2,645				870	Personnes dans les unités familiales à faible revenu.....	38.
	15.8%				13.2%	Fréquence des unités à faible revenu(44).....	39.
						Revenu des ménages - Tous les ménages privés....	40.
	6,255				2,535	Moins de \$5,000.....	41.
	300				70	\$ 5,000 - \$ 9,999.....	42.
	585				215	10,000 - 14,999.....	43.
	580				260	15,000 - 19,999.....	44.
	490				200	20,000 - 24,999.....	45.
	490				190	25,000 - 29,999.....	46.
	525				285	30,000 - 34,999.....	47.
	480				250	35,000 - 39,999.....	48.
	510				245	40,000 - 49,999.....	49.
	1,080				395	50,000 et plus.....	50.
	1,200				425	Revenu moyen.....	51.
\$	33,789				33,156	Revenu médian.....	52.
\$	31,089				30,714	Erreur type du revenu moyen.....	53.
\$	580				844		

Voir nota et renvoi(s) sur l'encart à la fin de la publication.

Selected Characteristics for Census Divisions and Census Subdivisions, 1986 Census - 20% Sample Data

No.	Characteristics	Comox 1, R	Comox- Strathcona, Subd. A, SRD	Comox- Strathcona, Subd. B, SRD	Comox- Strathcona, Subd. C, SRD	Comox- Strathcona, Subd. D, SRD	Courtenay, C
POPULATION CHARACTERISTICS							
1.	Total population (including institutional residents).....	160	2,725	9,060	19,035	210	9,635
2.	Total population (non-institutional) (1).....	160	2,685	9,130	18,940	210	9,605
by home language							
3.	Single responses.....	155	2,655	8,930	18,655	210	9,365
4.	English.....	160	2,620	8,805	18,310	205	9,220
5.	French.....	-	-	25	190	-	20
6.	Non-official languages.....	5	30	95	150	-	125
7.	Chinese.....	-	-	25	-	-	90
8.	Punjabi.....	-	-	5	-	-	-
9.	German.....	-	10	15	90	-	10
10.	Italian.....	-	5	15	20	-	-
11.	Portuguese.....	-	-	-	-	-	-
12.	Other languages.....	5	20	35	35	-	25
13.	Multiple responses.....	5	30	200	285	-	240
by official language							
14.	English only.....	155	2,490	8,575	17,520	190	9,100
15.	French only.....	-	-	5	15	-	-
16.	Both English and French.....	-	185	515	1,390	15	475
17.	Neither English nor French.....	-	10	35	15	-	30
by ethnic origin							
18.	Single origins.....	125	1,370	5,075	10,535	70	5,320
19.	British (2).....	55	990	3,125	7,140	30	3,470
20.	French (3).....	-	70	290	670	5	310
21.	German.....	-	105	400	925	-	285
22.	Chinese.....	-	-	65	10	-	200
23.	South Asian.....	-	-	25	-	-	10
24.	Dutch (Netherlands).....	-	60	205	405	-	165
25.	Aboriginal peoples.....	65	25	155	85	20	130
26.	Other single origins.....	-	120	815	1,300	15	750
27.	Multiple origins (4).....	35	1,315	4,050	8,405	135	4,285
by citizenship							
28.	Canadian citizenship (5).....	160	2,585	8,975	18,395	200	9,385
29.	Citizenship other than Canadian (6).....	-	100	150	545	5	225
by place of birth							
30.	Non-immigrant population (7).....	150	2,175	8,135	16,220	185	8,260
31.	Born in province of residence.....	110	1,510	5,805	9,790	150	4,640
32.	Immigrant population.....	5	515	990	2,720	25	1,350
33.	United States of America.....	5	195	160	465	5	165
34.	Other Americas (8).....	-	10	15	40	-	10
35.	United Kingdom.....	-	150	225	1,110	10	490
36.	Other Europe (9).....	5	115	460	925	5	475
37.	Africa.....	-	-	20	50	-	-
38.	Asia.....	-	10	75	80	5	170
39.	Other (10).....	-	35	30	45	-	30
40.	Total immigrant population.....	5	515	995	2,725	20	1,350
by period of immigration							
41.	Before 1946.....	-	30	145	535	5	295
42.	1946 - 1966.....	5	220	510	1,255	10	675
43.	1967 - 1977.....	-	195	255	655	5	220
44.	1978 - 1982.....	-	50	65	220	5	140
45.	1983 - 1986 (11).....	-	15	20	60	-	20
by age at immigration							
46.	0 - 4 years.....	5	90	175	585	5	320
47.	5 - 19 years.....	-	85	250	680	5	355
48.	20 years and over.....	-	330	570	1,455	15	665
49.	Total population 5 years and over.....	145	2,455	8,350	17,365	175	8,845
by mobility status							
50.	Non-movers.....	100	1,420	4,790	9,375	60	3,690
51.	Movers.....	45	1,035	3,565	7,990	120	5,155
52.	Non-migrants (12).....	25	345	2,300	3,290	15	2,535
53.	Migrants (13).....	20	685	1,260	4,705	100	2,620
54.	From same census division.....	10	150	255	715	30	615
55.	From same province.....	5	410	665	2,160	60	1,295
56.	From different province.....	-	100	320	1,615	10	655
57.	From outside Canada.....	-	35	20	220	5	60

See note(s) and footnote(s) on foldout at end of publication.

Certaines caractéristiques des divisions de recensement et subdivisions de recensement,
recensement de 1986 - données-échantillon (20%)

Cumberland, VL	Gold River, VL	Houpsitas 6, R	Mission Island 2, R	Nuchatl 1, R	Nuchatl 2, R	Caractéristiques	N°
CARACTÉRISTIQUES DE LA POPULATION							
1,855	1,880	100	-	-	-	Population totale (y compris les pensionnaires d'institution).....	1.
1,775	1,940	100	XXX	XXX	XXX	Population totale (sauf les pensionnaires d'institution) (1).....	2.
1,770	1,925	100				selon la langue parlée à la maison	
1,745	1,915	100				Réponses uniques.....	3.
-	-	-				Anglais.....	4.
20	10	-				Français.....	5.
5	-	-				Langues non officielles.....	6.
-	10	-				Chinois.....	7.
-	-	-				Pendjabi.....	8.
-	-	-				Allemand.....	9.
-	-	-				Italien.....	10.
20	-	-				Portugais.....	11.
5	15	5				Autres langues.....	12.
						Réponses multiples.....	13.
1,700	1,850	105				selon la langue officielle	
-	-	-				Anglais seulement.....	14.
75	90	-				Français seulement.....	15.
-	-	-				Anglais et français.....	16.
						Ni l'anglais ni le français.....	17.
1,060	1,015	100				selon l'origine ethnique	
815	640	-				Origines uniques.....	18.
40	60	-				Britannique (2).....	19.
55	50	-				Français (3).....	20.
5	5	-				Allemand.....	21.
-	30	-				Chinois.....	22.
15	30	-				Origines sud-asiatiques.....	23.
20	70	100				Hollandais (Néerlandais).....	24.
110	130	-				Autochtones.....	25.
710	925	-				Autres origines uniques.....	26.
						Origines multiples (4).....	27.
1,725	1,870	100				selon la citoyenneté	
50	65	-				Citoyenneté canadienne (5).....	28.
						Citoyenneté autre que canadienne (6).....	29.
1,530	1,765	105				selon le lieu de naissance	
1,150	1,155	100				Population non immigrante (7).....	30.
240	170	-				Née dans la province de résidence.....	31.
35	25	-				Population immigrante.....	32.
5	-	-				États-Unis d'Amérique.....	33.
125	90	-				Autres Amériques (8).....	34.
70	30	-				Royaume-Uni.....	35.
-	-	-				Autres Europes (9).....	36.
10	30	-				Afrique.....	37.
-	-	-				Asie.....	38.
						Autres (10).....	39.
240	175	-				Population immigrante totale.....	40.
115	10	-				selon la période d'immigration	
75	80	-				Avant 1946.....	41.
50	60	-				1946 - 1966.....	42.
-	15	-				1967 - 1977.....	43.
-	15	-				1978 - 1982.....	44.
	15	-				1983 - 1986 (11).....	45.
60	35	-				selon l'âge à l'immigration	
85	40	-				0 - 4 ans.....	46.
95	100	-				5 - 19 ans.....	47.
						20 ans et plus.....	48.
1,640	1,765	80				Population totale de 5 ans et plus.....	49.
990	960	40				selon la mobilité	
645	805	40				Personnes n'ayant pas déménagé.....	50.
275	495	30				Personnes ayant déménagé.....	51.
370	310	15				Non-migrants (12).....	52.
185	60	5				Migrants (13).....	53.
155	170	10				De la même division de recensement.....	54.
25	70	-				De la même province.....	55.
5	10	-				D'une province différente.....	56.
						De l'extérieur du Canada.....	57.

Voir nota et renvoi (s) sur l'encart à la fin de la publication.

Selected Characteristics for Census Divisions and Census Subdivisions, 1986 Census - 20% Sample Data

No.	Characteristics	Comox 1, R	Comox- Strathcona, Subd. A,SRD	Comox- Strathcona, Subd. B,SRD	Comox- Strathcona, Subd. C,SRD	Comox- Strathcona, Subd. D,SRD	Courtenay, C
POPULATION CHARACTERISTICS (continued)							
1.	Total population 15 years and over.....	120	1,975	6,925	14,580	145	7,610
by highest level of schooling							
2.	Less than Grade 9(14).....	30	170	865	1,345	10	920
3.	Grades 9-13 - Without secondary certificate...	50	590	2,725	4,805	50	2,855
4.	- With secondary certificate.....	5	225	860	1,640	20	985
5.	Trades certificate or diploma.....	10	50	215	560	-	215
Other non-university education only(15)							
6.	- Without certificate.....	10	150	430	970	15	530
7.	- With certificate(16).....	20	340	1,050	2,530	25	1,170
8.	University(17) - Without degree.....	5	270	530	1,520	10	565
9.	- With degree.....	-	190	255	1,210	15	380
by sex and major field of study							
10.	Maes with postsecondary(18) qualifications...	20	360	995	2,775	30	1,060
Educational, recreational and counselling services.....							
11.	-	-	35	50	230	-	65
12.	Fine and applied arts.....	-	15	25	70	-	30
Humanities and related fields.....							
13.	-	-	20	25	135	5	40
14.	Social sciences and related fields.....	5	10	20	140	-	65
15.	Commerce, management and business admin.	-	35	70	260	5	60
Agricultural and biological sciences/technologies.....							
16.	-	-	15	40	180	5	75
17.	Engineering and applied sciences.....	-	15	50	135	5	30
Engineering and applied science technologies and trades.....							
18.	-	10	190	670	1,400	15	585
19.	Health professions, sciences and tech.	5	15	30	120	-	70
20.	Mathematics and physical sciences.....	-	5	15	105	5	40
21.	All other(19).....	-	-	5	-	-	5
22.	Females with postsecondary(18) qualifications.	15	330	775	2,290	20	955
Educational, recreational and counselling services.....							
23.	-	-	65	145	415	5	160
24.	Fine and applied arts.....	5	30	85	235	5	85
Humanities and related fields.....							
25.	-	-	25	20	95	-	45
26.	Social sciences and related fields.....	-	20	10	180	5	20
27.	Commerce, management and business admin.	-	60	205	560	5	315
Agricultural and biological sciences/technologies.....							
28.	-	5	25	45	110	-	55
29.	Engineering and applied sciences.....	-	5	-	5	-	-
Engineering and applied science technologies and trades.....							
30.	-	-	25	15	85	-	15
31.	Health professions, sciences and tech.	5	65	235	585	-	250
32.	Mathematics and physical sciences.....	-	-	5	20	-	5
33.	All other(19).....	-	-	15	-	-	5
by labour force activity							
34.	Maes - 15 years and over.....	65	1,005	3,580	7,480	85	3,590
35.	In the labour force.....	45	815	2,875	5,600	75	2,640
36.	Employed.....	30	720	2,525	4,725	70	2,080
37.	Unemployed.....	15	100	355	875	5	565
38.	Participation rate.....	69.2	81.1	80.3	74.9	88.2	73.5
39.	Married (excludes separated).....	66.7	85.7	84.1	77.4	88.9	76.2
40.	Unemployment rate.....	33.3	12.3	12.3	15.6	6.7	21.4
41.	Females - 15 years and over.....	60	975	3,350	7,100	60	4,020
42.	In the labour force.....	25	590	1,770	3,705	35	2,195
43.	Employed.....	20	485	1,395	3,100	30	1,660
44.	Unemployed.....	10	105	375	600	5	535
45.	Participation rate.....	41.7	60.5	52.8	52.2	58.3	54.6
46.	Married (excludes separated).....	33.3	58.6	51.3	52.4	55.6	55.3
47.	Unemployment rate.....	40.0	17.8	21.2	16.2	14.3	24.4
48.	Both sexes - Participation rate.....	56.0	71.6	67.1	63.8	73.3	63.5
49.	15-24 years.....	57.1	70.6	62.6	63.2	66.7	69.0
50.	25 years and over.....	52.9	71.2	68.2	63.9	78.3	62.1
Married (excludes separated).....							
51.	-	54.5	71.5	67.6	65.0	72.2	65.8
Unemployment rate.....							
52.	-	28.6	14.2	15.6	15.9	9.1	22.8
53.	15-24 years.....	25.0	27.8	29.2	21.4	25.0	33.5
54.	25 years and over.....	33.3	12.2	12.7	14.8	11.1	19.6

See note(s) and footnote(s) on foldout at end of publication.

Certaines caractéristiques des divisions de recensement et subdivisions de recensement,
recensement de 1986 - données-échantillon (20%)

Cumberland, VL	Gold River, VL	Houpsitas 6, R	Mission Island 2, R	Nuchatl 1, R	Nuchatl 2, R	Caractéristiques	N°
						CARACTÉRISTIQUES DE LA POPULATION (suite)	
1,380	1,385	50	XXX	XXX	XXX	Population totale de 15 ans et plus.....	1.
335	105	10				selon le plus haut niveau de scolarité atteint	
575	500	30				N'ayant pas atteint la 9e année(14).....	2.
60	235	-				9e-13e année - Sans certificat d'études	
55	80	-				- secondaires.....	3.
						- Avec certificat d'études	
						secondaires.....	4.
85	110	5				Certificat ou diplôme d'une école de métiers.	5.
150	185	5				Autres études non universitaires	
80	110	-				seulement (15)	
45	70	-				- Sans certificat.....	6.
						- Avec certificat(16).....	7.
						Études universitaires(17) - Sans grade.....	8.
						- Avec grade.....	9.
						selon le sexe et le principal domaine d'études	
140	260	-				Hommes ayant terminé des études	
10	10	-				postsecondaires(18).....	10.
5	5	-				Enseignement, loisirs et orientation.....	11.
-	10	-				Beaux-arts et arts appliqués.....	12.
25	10	-				Lettres, sciences humaines et disciplines	
15	10	-				connexes.....	13.
-	-	-				Sciences sociales et disciplines connexes....	14.
5	15	-				Commerce, gestion et admin. des affaires....	15.
70	185	-				Sciences et techniques agricoles et	
10	5	-				biologiques.....	16.
5	-	-				Génie et sciences appliquées.....	17.
-	5	-				Techniques et métiers du génie et des	
35	20	5				sciences appliquées.....	18.
-	-	-				Professions, sciences et techn. de la santé.	19.
-	-	-				Mathématiques et sciences physiques.....	20.
-	-	-				Autres disciplines(19).....	21.
125	140	5				Femmes ayant terminé des études	
10	40	-				postsecondaires(18).....	22.
20	-	-				Enseignement, loisirs et orientation.....	23.
5	5	-				Beaux-arts et arts appliqués.....	24.
20	5	5				Lettres, sciences humaines et disciplines	
30	60	-				connexes.....	25.
5	5	-				Sciences sociales et disciplines connexes....	26.
-	-	-				Commerce, gestion et admin. des affaires....	27.
-	5	-				Sciences et techniques agricoles et	
35	20	5				biologiques.....	28.
-	-	-				Génie et sciences appliquées.....	29.
-	5	-				Techniques et métiers du génie et des	
35	20	5				sciences appliquées.....	30.
-	-	-				Professions, sciences et techn. de la santé.	31.
-	-	-				Mathématiques et sciences physiques.....	32.
-	-	-				Autres disciplines(19).....	33.
690	770	30				selon l'activité	
470	700	20				Hommes - 15 ans et plus.....	34.
355	665	15				Faisant partie de la population active.....	35.
120	40	10				Occupés.....	36.
68.1	90.9	66.7				En chômage.....	37.
67.9	98.0	75.0				Taux d'activité.....	38.
25.5	5.7	50.0				Mariés (ne comprend pas les séparés).....	39.
685	610	25				Taux de chômage.....	40.
285	360	15				Femmes - 15 ans et plus.....	41.
225	320	10				Faisant partie de la population active.....	42.
60	40	-				Occupées.....	43.
41.6	59.0	60.0				En chômage.....	44.
40.5	63.0	33.3				Taux d'activité.....	45.
21.1	11.1	-				Mariées (ne comprend pas les séparées)....	46.
54.7	76.9	72.7				Taux de chômage.....	47.
66.7	66.1	50.0				Les deux sexes - Taux d'activité.....	48.
52.4	80.0	66.7				15-24 ans.....	49.
						25 ans et plus.....	50.
54.2	80.4	57.1				Marié(e)s (ne comprend pas les	
23.8	7.5	25.0				séparé(e)s).....	51.
32.1	12.2	100.0				Taux de chômage.....	52.
22.1	6.4	25.0				15-24 ans.....	53.
						25 ans et plus.....	54.

Voir nota et renvoi(s) sur l'encart à la fin de la publication.

Selected Characteristics for Census Divisions and Census Subdivisions, 1986 Census - 20% Sample Data

No.	Characteristics	Comox 1, R	Comox- Strathcona, Subd. A, SRD	Comox- Strathcona, Subd. B, SRD	Comox- Strathcona, Subd. C, SRD	Comox- Strathcona, Subd. D, SRD	Courtney, C
POPULATION CHARACTERISTICS (concluded)							
1.	Total labour force 15 years and over.....	70	1,410	4,645	9,305	105	4,835
2.	Not applicable (20).....	10	45	170	325	-	340
by industry divisions (21)							
3.	All industries (22).....	60	1,360	4,475	8,980	105	4,495
4.	Primary industries (Divisions A, B, C and D)...	10	300	1,100	1,690	45	450
5.	Manufacturing industries (Division E).....	5	165	715	665	5	295
6.	Construction industries (Division F).....	-	50	275	625	5	170
7.	Transportation, storage, communication and other utility industries (Divisions G and H).....	-	100	280	530	5	255
8.	Trade industries (Divisions I and J).....	5	125	710	1,285	15	970
9.	Finance, insurance and real estate industries (Divisions K and L).....	-	15	120	325	-	165
10.	Government service industries (Division N)...	15	50	165	1,175	5	585
11.	Other service industries (Divisions M, O, P, Q and R).....	15	555	1,115	2,685	30	1,605
by sex and occupation major groups (21)							
12.	Males - All occupations (22).....	40	805	2,800	5,415	70	2,455
13.	Managerial, administrative and related occupations.....	-	80	155	395	-	220
14.	Teaching and related occupations.....	-	30	55	230	-	65
15.	Occupations in medicine and health.....	5	10	10	105	-	55
16.	Technological, social, religious, artistic and related occupations (23).....	-	70	105	355	-	150
17.	Clerical and related occupations.....	5	10	55	175	5	115
18.	Sales occupations.....	5	25	130	270	5	230
19.	Service occupations.....	5	70	155	730	5	460
20.	Primary occupations (24).....	10	215	750	1,100	30	325
21.	Processing occupations.....	5	25	260	230	5	85
22.	Machining, product fabricating, assembling and repairing occupations (25).....	-	100	455	615	5	280
23.	Construction trades occupations.....	-	80	290	665	5	200
24.	Transport equipment operating occupations...	5	60	195	330	5	125
25.	Other (26).....	5	25	190	220	10	150
26.	Females - All occupations (22).....	20	555	1,675	3,570	35	2,040
27.	Managerial, administrative and related occupations.....	-	20	100	175	-	60
28.	Teaching and related occupations.....	-	35	95	300	5	105
29.	Occupations in medicine and health.....	5	35	110	355	-	175
30.	Technological, social, religious, artistic and related occupations (23).....	-	35	70	190	-	120
31.	Clerical and related occupations.....	5	120	455	980	10	570
32.	Sales occupations.....	-	45	175	400	-	200
33.	Service occupations.....	5	130	465	685	5	680
34.	Primary occupations (24).....	-	60	80	250	-	55
35.	Processing occupations.....	-	15	15	60	-	10
36.	Machining, product fabricating, assembling and repairing occupations (25).....	-	30	25	60	-	20
37.	Construction trades occupations.....	-	-	10	15	-	-
38.	Transport equipment operating occupations...	-	10	25	55	-	25
39.	Other (26).....	-	20	40	40	5	10
by sex and class of worker							
40.	Males - All classes of worker (22) (27).....	40	805	2,800	5,415	75	2,455
41.	Paid workers (28).....	35	630	2,560	4,625	65	2,265
42.	Self-employed (29).....	-	170	240	760	10	185
43.	Females - All classes of worker (22) (27).....	25	555	1,675	3,570	30	2,035
44.	Paid workers (28).....	25	505	1,515	3,205	30	1,945
45.	Self-employed (29).....	-	45	145	300	5	85

See note(s) and footnote(s) on foldout at end of publication.

**Certaines caractéristiques des divisions de recensement et subdivisions de recensement,
recensement de 1986 - données-échantillon (20%)**

Cumberland, VL	Gold River, VL	Houpsitas 6, R	Mission Island 2, R	Nuchatl 1, R	Nuchatl 2, R	Caractéristiques	N°
						CARACTÉRISTIQUES DE LA POPULATION (fin)	
755	1,065	35	XXX	XXX	XXX	Population active totale de 15 ans et plus.....	1.
70	15	5				Sans objet (20).....	2.
685	1,050	30				selon les divisions d'industries(21)	
160	215	10				Toutes les industries(22).....	3.
70	385	5				Industries primaires (divisions A,B,C et D).....	4.
40	15	5				Industries manufacturières (division E).....	5.
						Industries de la construction (division F).....	6.
15	55	-				Industries du transport, de l'entreposage, des communications et autres services publics (divisions G et H).....	7.
100	75	5				Industries du commerce (divisions I et J).....	8.
25	10	-				Industries des finances, des assurances et des agences immobilières (div. K et L).....	9.
80	40	5				Industries des services gouvernementaux (division N).....	10.
185	260	5				Autres industries de services (divisions M, O, P, Q et R).....	11.
						selon le sexe et les grands groupes de professions(21)	
425	700	20				Hommes - Toutes les professions(22).....	12.
15	35	-				Directeurs, gérants, administrateurs et personnel assimilé.....	13.
-	25	-				Enseignants et personnel assimilé.....	14.
5	5	-				Médecine et santé.....	15.
						Professions technologiques, sociales, religieuses, artistiques et personnel assimilé(23).....	16.
20	30	-				Employés de bureau et trav. assimilés.....	17.
15	10	-				Travailleurs spécialisés dans la vente.....	18.
20	10	-				Travailleurs spécialisés dans les services..	19.
25	25	-				Travailleurs du secteur primaire(24).....	20.
145	155	10				Travailleurs des industries de transformation.....	21.
35	160	-				Usineurs, travailleurs spécialisés dans la fabrication, le montage et la réparation de produits(25).....	22.
25	75	5				Travailleurs du bâtiment.....	23.
50	60	5				Personnel d'exploitation des transports.....	24.
55	20	-				Autres(26).....	25.
20	100	5					
260	345	10				Femmes - Toutes les professions(22).....	26.
10	15	-				Directeurs, gérants, administrateurs et personnel assimilé.....	27.
10	45	5				Enseignants et personnel assimilé.....	28.
25	5	-				Médecine et santé.....	29.
						Professions technologiques, sociales, religieuses, artistiques et personnel assimilé(23).....	30.
5	5	5				Employés de bureau et trav. assimilés.....	31.
70	100	-				Travailleurs spécialisés dans la vente.....	32.
30	30	-				Travailleurs spécialisés dans les services..	33.
85	100	-				Travailleurs du secteur primaire(24).....	34.
15	10	-				Travailleurs des industries de transformation.....	35.
-	-	-				Usineurs, travailleurs spécialisés dans la fabrication, le montage et la réparation de produits(25).....	36.
-	10	-				Travailleurs du bâtiment.....	37.
-	-	-				Personnel d'exploitation des transports.....	38.
-	20	-				Autres(26).....	39.
-	15	-					
						selon le sexe et la catégorie de travailleurs	
						Hommes - Toutes les catégories	
430	705	20				de travailleurs(22)(27).....	40.
400	680	10				Travailleurs rémunérés(28).....	41.
30	25	10				Travailleurs autonomes(29).....	42.
						Femmes - Toutes les catégories	
255	350	10				de travailleuses(22)(27).....	43.
245	310	10				Travailleuses rémunérées(28).....	44.
15	30	-				Travailleuses autonomes(29).....	45.

Voir note et renvoi(s) sur l'encart à la fin de la publication.

Selected Characteristics for Census Divisions and Census Subdivisions, 1986 Census - 20% Sample Data

No.	Characteristics	Comox 1, R	Comox-Strathcona, Subd. A, SRD	Comox-Strathcona, Subd. B, SRD	Comox-Strathcona, Subd. C, SRD	Comox-Strathcona, Subd. D, SRD	Courtenay, C
DWELLING CHARACTERISTICS							
1.	Total number of occupied private dwellings.....	60	1,050	3,190	6,930	60	3,945
2.	Average number of rooms per dwelling.....	5.5	5.3	5.1	6.0	4.9	5.7
3.	Average value of dwelling(30).....	\$ -	\$ 78,825	\$ 67,956	\$ 76,046	\$ 28,688	\$ 57,843
by period of construction							
4.	Before 1946.....	10	130	165	940	5	395
5.	1946 - 1960.....	10	165	435	980	5	635
6.	1961 - 1970.....	10	150	775	890	10	755
7.	1971 - 1980.....	30	350	1,445	2,740	20	1,490
8.	1981 - 1986 (11).....	5	250	365	1,375	5	670
9.	Dwellings with central heating(31) Total.....	55	570	2,495	4,940	30	3,565
Dwellings by principal heating fuel							
10.	Gas(32).....	-	25	95	50	-	60
11.	Electricity(33).....	15	240	750	1,835	5	2,005
12.	Oil(34).....	35	185	1,130	1,715	25	1,145
13.	Other fuels(35).....	15	600	1,215	3,330	30	730
HOUSEHOLD CHARACTERISTICS							
14.	Total number of private households.....	60	1,050	3,190	6,930	55	3,945
15.	Average number of persons per room.....	0.5	0.5	0.5	0.4	0.6	0.4
Tenant one-family households without additional persons(36)							
16.	Average gross rent (monthly).....	\$ -	\$ 299	\$ 440	\$ 454	\$ 155	\$ 440
18.	Gross rent >= 30% of household income(37).....	-	65	140	255	-	430
Owner one-family households without additional persons(36)							
19.	Average major payments for owners (monthly)....	\$ -	\$ 290	\$ 444	\$ 371	\$ 130	\$ 396
21.	Owner's major payments >= 30% of household income(37).....	-	75	295	495	-	230
1985 INCOME CHARACTERISTICS							
Total income(38)							
by sex and income group							
22.	Males 15 years and over with income.....	XXX	940	3,365	7,055	XXX	3,375
23.	Under \$1,000(39).....		25	125	270		110
24.	\$ 1,000 - \$ 2,999.....		45	130	340		210
25.	3,000 - 4,999.....		45	125	380		205
26.	5,000 - 6,999.....		60	140	365		260
27.	7,000 - 9,999.....		105	180	650		335
28.	10,000 - 14,999.....		155	400	1,035		420
29.	15,000 - 19,999.....		155	295	700		405
30.	20,000 - 24,999.....		105	290	590		280
31.	25,000 - 29,999.....		80	320	690		305
32.	30,000 - 34,999.....		55	345	595		335
33.	35,000 and over.....		125	1,010	1,450		510
34.	Average income.....	\$	\$ 19,459	\$ 25,617	\$ 21,557	\$	\$ 19,436
35.	Median income.....	\$	\$ 16,620	\$ 24,983	\$ 18,321	\$	\$ 16,417
36.	Standard error of average income.....	\$	\$ 981	\$ 657	\$ 410	\$	\$ 504
37.	Females 15 years and over with income.....		800	2,400	5,470		3,360
38.	Under \$1,000(39).....		85	255	500		245
39.	\$ 1,000 - \$ 2,999.....		50	345	555		385
40.	3,000 - 4,999.....		90	255	755		295
41.	5,000 - 6,999.....		155	235	605		420
42.	7,000 - 9,999.....		125	290	820		655
43.	10,000 - 14,999.....		125	430	855		610
44.	15,000 - 19,999.....		85	280	585		245
45.	20,000 - 24,999.....		25	85	395		250
46.	25,000 - 29,999.....		35	60	195		85
47.	30,000 - 34,999.....		10	105	125		80
48.	35,000 and over.....		5	60	95		95
49.	Average income.....	\$	\$ 9,751	\$ 10,347	\$ 10,509	\$	\$ 10,628
50.	Median income.....	\$	\$ 7,472	\$ 7,702	\$ 8,035	\$	\$ 8,373
51.	Standard error of average income.....	\$	\$ 576	\$ 409	\$ 264	\$	\$ 321

See note(s) and footnote(s) on foldout at end of publication.

Certaines caractéristiques des divisions de recensement et subdivisions de recensement, recensement de 1986 - données-échantillon (20%)

Cumberland, VL	Gold River, VL	Houpsitas 6, R	Mission Island 2, R	Nuchatl 1, R	Nuchatl 2, R	Caractéristiques	N°
						CARACTÉRISTIQUES DU LOGEMENT	
755	625	25	XXX	XXX	XXX	Nombre total de logements privés occupés.....	1.
5.5	6.5	5.6				Nombre moyen de pièces par logement.....	2.
\$ 41,994	\$ 57,041	\$ -				Valeur moyenne du logement (30).....	3.
						selon la période de construction	
355	-	-				Avant 1946.....	4.
105	5	-				1946 - 1960.....	5.
85	345	-				1961 - 1970.....	6.
110	245	5				1971 - 1980.....	7.
100	30	10				1981 - 1986 (11).....	8.
						Logements avec chauffage central (31)	
550	525	-				Total.....	9.
						Logements selon le principal combustible utilisé pour le chauffage	
15	15	-				Gaz (32).....	10.
145	345	-				Électricité (33).....	11.
275	85	5				Huile (mazout) (34).....	12.
320	185	15				Autres combustibles (35).....	13.
						CARACTÉRISTIQUES DU MÉNAGE	
755	625	25				Nombre total de ménages privés.....	14.
0.4	0.5	0.8				Nombre moyen de personnes par pièce.....	15.
						Ménages unifamiliaux locataires sans autres personnes (36)	
80	80	-				Loyer brut moyen (mensuel).....	16.
\$ 414	\$ 500	\$ -				Loyer brut >= 30% du revenu du ménage (37).....	17.
30	15	-					18.
						Ménages unifamiliaux propriétaires sans autres personnes (36)	
370	405	-				Principales dépenses moyennes de propriété (mensuelles).....	19.
\$ 345	\$ 606	\$ -				Principales dépenses de propriété >= 30% du revenu du ménage (37).....	20.
70	25	-					21.
						CARACTÉRISTIQUES DU REVENU - 1985	
						Revenu total (38)	
						selon le sexe et la tranche de revenu	
						Hommes de 15 ans et plus ayant un revenu.....	22.
630	715	XXX				Moins de \$1,000 (39).....	23.
20	35					\$ 1,000 - \$ 2,999.....	24.
5	35					3,000 - 4,999.....	25.
5	-					5,000 - 6,999.....	26.
55	15					7,000 - 9,999.....	27.
125	30					10,000 - 14,999.....	28.
100	30					15,000 - 19,999.....	29.
70	15					20,000 - 24,999.....	30.
55	35					25,000 - 29,999.....	31.
40	30					30,000 - 34,999.....	32.
40	125					35,000 et plus.....	33.
105	370					Revenu moyen.....	34.
\$ 20,152	\$ 32,618					Revenu médian.....	35.
\$ 14,666	\$ 35,406					Erreur type du revenu moyen.....	36.
\$ 1,266	\$ 1,256					Femmes de 15 ans et plus ayant un revenu.....	37.
585	405					Moins de \$1,000 (39).....	38.
35	40					\$ 1,000 - \$ 2,999.....	39.
25	90					3,000 - 4,999.....	40.
60	15					5,000 - 6,999.....	41.
90	30					7,000 - 9,999.....	42.
155	45					10,000 - 14,999.....	43.
105	70					15,000 - 19,999.....	44.
70	45					20,000 - 24,999.....	45.
25	20					25,000 - 29,999.....	46.
10	15					30,000 - 34,999.....	47.
-	25					35,000 et plus.....	48.
10	15					Revenu moyen.....	49.
\$ 9,971	\$ 10,526					Revenu médian.....	50.
\$ 8,258	\$ 8,624					Erreur type du revenu moyen.....	51.
\$ 573	\$ 962						

Voir note et renvoi (s) sur l'encart à la fin de la publication.

Selected Characteristics for Census Divisions and Census Subdivisions, 1986 Census - 20% Sample Data

No.	Characteristics	Comox 1, R	Comox-Strathcona, Subd. A, SRD	Comox-Strathcona, Subd. B, SRD	Comox-Strathcona, Subd. C, SRD	Comox-Strathcona, Subd. D, SRD	Courtenay, C
1985 INCOME CHARACTERISTICS (concluded)							
by composition of total income (40)							
1.	Total.....	XXX	100.0%	100.0%	100.0%	XXX	100.0%
2.	Employment income.....		74.6%	82.4%	73.9%		69.3%
3.	Government transfer payments.....		15.5%	10.9%	14.6%		18.8%
4.	Other income.....		9.8%	6.8%	11.5%		11.9%
Employment income (41)							
by sex and work activity in 1985							
Males							
5.	Worked full year, full time (42).....		245	1,130	2,365		1,125
6.	Average employment income.....	\$	25,886	\$ 33,910	\$ 28,839	\$	25,966
7.	Standard error of average employment income.....	\$	1,838	\$ 1,010	\$ 692	\$	728
8.	Worked part year or part time (43).....		580	1,670	2,985		1,315
9.	Average employment income.....	\$	13,605	\$ 21,022	\$ 15,796	\$	14,694
10.	Standard error of average employment income.....	\$	1,090	\$ 834	\$ 532	\$	854
Females							
11.	Worked full year, full time (42).....		115	470	1,010		600
12.	Average employment income.....	\$	16,672	\$ 19,359	\$ 18,058	\$	18,551
13.	Standard error of average employment income.....	\$	1,539	\$ 997	\$ 656	\$	759
14.	Worked part year or part time (43).....		450	1,165	2,605		1,450
15.	Average employment income.....	\$	7,478	\$ 7,192	\$ 7,603	\$	6,748
16.	Standard error of average employment income.....	\$	732	\$ 431	\$ 291	\$	420
17.	Family income - All census families.....		740	2,610	5,525		2,750
18.	Under \$5,000.....		40	110	195		95
19.	\$ 5,000 - \$ 9,999.....		80	105	310		265
20.	10,000 - 14,999.....		105	190	610		380
21.	15,000 - 19,999.....		85	225	695		310
22.	20,000 - 24,999.....		100	165	440		270
23.	25,000 - 29,999.....		55	245	575		240
24.	30,000 - 34,999.....		55	255	545		330
25.	35,000 - 39,999.....		25	235	430		230
26.	40,000 - 49,999.....		120	485	800		320
27.	50,000 and over.....		75	590	920		325
28.	Average income.....	\$	27,922	\$ 36,827	\$ 32,284	\$	29,094
29.	Median income.....	\$	23,624	\$ 35,134	\$ 29,369	\$	26,260
30.	Standard error of average income.....	\$	1,378	\$ 928	\$ 575	\$	718
Incidence of low income (37)							
31.	All economic families.....		750	2,645	5,555		2,795
32.	Low income economic families.....		155	335	710		615
33.	Incidence of low income (44).....		20.4%	12.7%	12.8%		22.0%
34.	All unattached individuals.....		315	695	1,690		1,445
35.	Low income unattached individuals.....		110	200	470		685
36.	Incidence of low income (44).....		34.9%	28.8%	27.9%		47.4%
37.	Total population in private households.....		2,610	9,025	18,535		9,470
38.	Persons in low income family units.....		570	1,240	2,805		2,520
39.	Incidence of low income (44).....		21.8%	13.8%	15.1%		26.6%
40.	Household income - All private households.....		1,045	3,190	6,930		3,940
41.	Under \$5,000.....		85	180	365		195
42.	\$ 5,000 - \$ 9,999.....		155	230	680		700
43.	10,000 - 14,999.....		135	245	850		550
44.	15,000 - 19,999.....		150	305	845		455
45.	20,000 - 24,999.....		125	235	540		355
46.	25,000 - 29,999.....		85	305	715		310
47.	30,000 - 34,999.....		70	290	620		365
48.	35,000 - 39,999.....		30	235	475		280
49.	40,000 - 49,999.....		120	515	865		365
50.	50,000 and over.....		85	650	970		375
51.	Average income.....	\$	24,124	\$ 33,860	\$ 29,413	\$	25,492
52.	Median income.....	\$	19,879	\$ 32,238	\$ 26,245	\$	21,192
53.	Standard error of average income.....	\$	1,132	\$ 845	\$ 513	\$	597

See note(s) and footnote(s) on foldout at end of publication.

**Certaines caractéristiques des divisions de recensement et subdivisions de recensement,
recensement de 1986 - données-échantillon (20%)**

Cumberland, VL	Gold River, VL	Houpsitas 6. R	Mission Island 2. R	Nuchatl 1. R	Nuchatl 2. R	Caractéristiques	N°
						CARACTÉRISTIQUES DU REVENU - 1985 (fin)	
						selon la composition du revenu total (40)	
100.0%	100.0%	XXX	XXX	XXX	XXX	Total.....	1.
64.4%	92.7%					Revenu d'emploi.....	2.
26.3%	3.8%					Transferts gouvernementaux.....	3.
9.3%	3.5%					Autres revenus.....	4.
						Revenu d'emploi (41)	
						selon le sexe et le travail en 1985	
						Hommes	
						Travaillé toute l'année à plein temps (42).....	5.
\$ 125	\$ 435					Revenu moyen d'emploi.....	6.
\$ 32,336	\$ 37,176					Erreur type du revenu moyen d'emploi.....	7.
\$ 3,140	\$ 1,161					Travaillé une partie de l'année ou à temps partiel (43).....	8.
270	270					Revenu moyen d'emploi.....	9.
\$ 18,566	\$ 21,889					Erreur type du revenu moyen d'emploi.....	10.
\$ 1,827	\$ 2,086					Femmes	
80	65					Travaillé toute l'année à plein temps (42).....	11.
\$ 17,397	\$ 22,051					Revenu moyen d'emploi.....	12.
\$ 1,831	\$ 2,531					Erreur type du revenu moyen d'emploi.....	13.
195	285					Travaillé une partie de l'année ou à temps partiel (43).....	14.
\$ 8,169	\$ 7,491					Revenu moyen d'emploi.....	15.
\$ 786	\$ 795					Erreur type du revenu moyen d'emploi.....	16.
500	520					Revenu de la famille - Toutes les familles de recensement.....	17.
25	10					Moins de \$5,000.....	18.
35	15					\$ 5,000 - \$ 9,999.....	19.
85	25					10,000 - 14,999.....	20.
80	-					15,000 - 19,999.....	21.
40	5					20,000 - 24,999.....	22.
40	15					25,000 - 29,999.....	23.
35	45					30,000 - 34,999.....	24.
35	75					35,000 - 39,999.....	25.
65	130					40,000 - 49,999.....	26.
55	210					50,000 et plus.....	27.
\$ 27,894	\$ 46,580					Revenu moyen.....	28.
\$ 21,666	\$ 45,420					Revenu médian.....	29.
\$ 1,820	\$ 1,710					Erreur type du revenu moyen.....	30.
505	520					Fréquence des unités à faible revenu (37)	
95	40					Toutes les familles économiques.....	31.
18.7%	7.3%					Familles économiques à faible revenu.....	32.
260	115					Fréquence des unités à faible revenu (44).....	33.
90	20					Toutes les personnes seules.....	34.
35.8%	17.0%					Personnes seules à faible revenu.....	35.
1,755	1,925					Fréquence des unités à faible revenu (44).....	36.
365	125					Population totale dans les ménages privés.....	37.
20.8%	6.5%					Personnes dans les unités familiales à faible revenu.....	38.
755	625					Fréquence des unités à faible revenu (44).....	39.
40	-					Revenu des ménages - Tous les ménages privés....	40.
130	20					Moins de \$5,000.....	41.
110	30					\$ 5,000 - \$ 9,999.....	42.
110	-					10,000 - 14,999.....	43.
55	30					15,000 - 19,999.....	44.
45	30					20,000 - 24,999.....	45.
45	60					25,000 - 29,999.....	46.
45	80					30,000 - 34,999.....	47.
85	145					35,000 - 39,999.....	48.
85	225					40,000 - 49,999.....	49.
\$ 25,531	\$ 44,925					50,000 et plus.....	50.
\$ 18,968	\$ 42,899					Revenu moyen.....	51.
\$ 1,441	\$ 1,577					Revenu médian.....	52.
						Erreur type du revenu moyen.....	53.

Voir nota et renvoi(s) sur l'encart à la fin de la publication.

Selected Characteristics for Census Divisions and Census Subdivisions, 1986 Census - 20% Sample Data

No.	Characteristics	Pentledge 2, R	Quinsam 12, R	Seyward, VL	Squirrel Cove B, R	Tahsis, VL	Tatpo-oose 10, R
POPULATION CHARACTERISTICS							
1.	Total population (including institutional residents).....	-	105	415	-	1,445	-
2.	Total population (non-institutional) (1).....	XXX	105	385	XXX	1,395	XXX
by home language							
3.	Single responses.....	-	105	385	-	1,265	-
4.	English.....	-	105	385	-	1,115	-
5.	French.....	-	-	-	-	10	-
6.	Non-official languages.....	-	-	-	-	135	-
7.	Chinese.....	-	-	-	-	10	-
8.	Punjabi.....	-	-	-	-	50	-
9.	German.....	-	-	-	-	10	-
10.	Italian.....	-	-	-	-	20	-
11.	Portuguese.....	-	-	-	-	-	-
12.	Other languages.....	-	5	-	-	35	-
13.	Multiple responses.....	-	-	-	-	125	-
by official language							
14.	English only.....	-	100	385	-	1,285	-
15.	French only.....	-	-	-	-	-	-
16.	Both English and French.....	-	5	5	-	95	-
17.	Neither English nor French.....	-	-	-	-	10	-
by ethnic origin							
18.	Single origins.....	-	105	250	-	925	-
19.	British (2).....	-	5	165	-	315	-
20.	French (3).....	-	-	25	-	65	-
21.	German.....	-	-	20	-	110	-
22.	Chinese.....	-	-	-	-	45	-
23.	South Asian.....	-	-	-	-	140	-
24.	Dutch (Netherlands).....	-	-	-	-	40	-
25.	Aboriginal peoples.....	-	100	10	-	45	-
26.	Other single origins.....	-	-	30	-	175	-
27.	Multiple origins (4).....	-	5	140	-	465	-
by citizenship							
28.	Canadian citizenship (5).....	-	105	365	-	1,345	-
29.	Citizenship other than Canadian (6).....	-	-	25	-	45	-
by place of birth							
30.	Non-immigrant population (7).....	-	105	335	-	1,005	-
31.	Born in province of residence.....	-	105	275	-	670	-
32.	Immigrant population.....	-	-	55	-	390	-
33.	United States of America.....	-	-	15	-	10	-
34.	Other Americas (8).....	-	-	-	-	15	-
35.	United Kingdom.....	-	-	5	-	65	-
36.	Other Europe (9).....	-	-	30	-	130	-
37.	Africa.....	-	-	-	-	30	-
38.	Asia.....	-	-	-	-	135	-
39.	Other (10).....	-	-	-	-	-	-
40.	Total immigrant population.....	-	-	50	-	390	-
by period of immigration							
41.	Before 1946.....	-	-	-	-	5	-
42.	1946 - 1966.....	-	-	15	-	165	-
43.	1967 - 1977.....	-	-	40	-	150	-
44.	1978 - 1982.....	-	-	-	-	65	-
45.	1983 - 1986 (11).....	-	-	-	-	-	-
by age at immigration							
46.	0 - 4 years.....	-	-	5	-	75	-
47.	5 - 19 years.....	-	-	15	-	95	-
48.	20 years and over.....	-	-	35	-	220	-
49.	Total population 5 years and over.....	-	100	350	-	1,245	-
by mobility status							
50.	Non-movers.....	-	95	180	-	690	-
51.	Movers.....	-	10	170	-	555	-
52.	Non-migrants (12).....	-	5	15	-	345	-
53.	Migrants (13).....	-	-	155	-	205	-
54.	From same census division.....	-	-	5	-	20	-
55.	From same province.....	-	-	130	-	160	-
56.	From different province.....	-	-	20	-	20	-
57.	From outside Canada.....	-	-	-	-	5	-

See note(s) and footnote(s) on foldout at end of publication.

Certaines caractéristiques des divisions de recensement et subdivisions de recensement,
recensement de 1986 - données-échantillon (20%)

Tork 7, R	Village Island 1, R	Yuquot 1, R	Zeballos, VL	Cowichan Valley Regional District †	Chemainus 13, R	Caractéristiques	N°
				CD/DR			
25	15	5	195	52,465	390	CARACTÉRISTIQUES DE LA POPULATION	
XXX	XXX	XXX	195	52,025	390	Population totale (y compris les pensionnaires d'institution).....	1.
						Population totale (sauf les pensionnaires d'institution) (1).....	2.
						selon la langue parlée à la maison	
			190	50,520	365	Réponses uniques.....	3.
			185	48,080	360	Anglais.....	4.
			-	105	-	Français.....	5.
			5	1,335	5	Langues non officielles.....	6.
			-	185	-	Chinois.....	7.
			-	640	-	Pendjabi.....	8.
			-	125	-	Allemand.....	9.
			-	75	-	Italien.....	10.
			-	-	-	Portugais.....	11.
			5	335	5	Autres langues.....	12.
			5	1,505	30	Réponses multiples.....	13.
						selon la langue officielle	
			180	49,160	395	Anglais seulement.....	14.
			-	20	-	Français seulement.....	15.
			15	2,585	-	Anglais et français.....	16.
			-	260	-	Ni l'anglais ni le français.....	17.
						selon l'origine ethnique	
			105	31,490	360	Origines uniques.....	18.
			80	19,200	85	Britannique (2).....	19.
			5	1,225	-	Français (3).....	20.
			5	1,690	-	Allemand.....	21.
			-	335	-	Chinois.....	22.
			-	1,215	-	Origines sud-asiatiques.....	23.
			-	1,435	-	Hollandais (Néerlandais).....	24.
			5	2,705	275	Autochtones.....	25.
			15	3,685	-	Autres origines uniques.....	26.
			90	20,540	35	Origines multiples (4).....	27.
						selon la citoyenneté	
			180	50,410	395	Citoyenneté canadienne (5).....	28.
			15	1,620	-	Citoyenneté autre que canadienne (6).....	29.
						selon le lieu de naissance	
			165	43,485	390	Population non immigrante (7).....	30.
			125	30,105	385	Née dans la province de résidence.....	31.
			35	8,550	5	Population immigrante.....	32.
			-	900	-	États-Unis d'Amérique.....	33.
			5	125	-	Autres Amériques (8).....	34.
			5	3,500	-	Royaume-Uni.....	35.
			10	2,705	-	Autres Europes (9).....	36.
			-	65	-	Afrique.....	37.
			-	1,160	-	Asie.....	38.
			-	90	-	Autres (10).....	39.
			30	8,550	5	Population immigrante totale.....	40.
						selon la période d'immigration	
			5	1,640	-	Avant 1946.....	41.
			10	4,400	-	1946 - 1966.....	42.
			15	1,875	-	1967 - 1977.....	43.
			5	465	-	1978 - 1982.....	44.
			5	175	-	1983 - 1986 (11).....	45.
						selon l'âge à l'immigration	
			5	1,355	-	0 - 4 ans.....	46.
			10	2,330	-	5 - 19 ans.....	47.
			15	4,865	-	20 ans et plus.....	48.
			170	48,095	345	Population totale de 5 ans et plus.....	49.
						selon la mobilité	
			75	27,545	245	Personnes n'ayant pas déménagé.....	50.
			95	20,550	105	Personnes ayant déménagé.....	51.
			25	9,905	80	Non-migrants (12).....	52.
			65	10,645	20	Migrants (13).....	53.
			20	2,710	10	De la même division de recensement.....	54.
			35	5,885	10	De la même province.....	55.
			-	1,540	-	D'une province différente.....	56.
			5	515	-	De l'extérieur du Canada.....	57.

Voir note et renvoi(s) sur l'encart à la fin de la publication.

Selected Characteristics for Census Divisions and Census Subdivisions, 1986 Census - 20% Sample Data

No.	Characteristics	Pentledge 2, R	Quinsam 12, R	Sayward, VL	Squirrel Cove B, R	Tahsis, VL	Tatpo-oose 10, R
POPULATION CHARACTERISTICS (continued)							
1.	Total population 15 years and over.....	XXX	75	260	XXX	980	XXX
by highest level of schooling							
2.	Less than Grade 9(14).....		20	25		145	
3.	Grades 9-13 - Without secondary certificate...		40	85		370	
4.	- With secondary certificate.....		5	40		110	
5.	Trades certificate or diploma.....		-	15		55	
Other non-university education only(15)							
6.	- Without certificate.....		-	10		60	
7.	- With certificate(16).....		10	35		170	
8.	University(17) - Without degree.....		5	20		45	
9.	- With degree.....		-	20		20	
by sex and major field of study							
10.	Males with postsecondary(18) qualifications...		5	40		155	
11.	Educational, recreational and counselling services.....		-	-		5	
12.	Fine and applied arts.....		-	-		5	
13.	Humanities and related fields.....		-	5		-	
14.	Social sciences and related fields.....		-	5		5	
15.	Commerce, management and business admin.		-	10		-	
16.	Agricultural and biological sciences/technologies.....		-	-		-	
17.	Engineering and applied sciences.....		-	15		10	
18.	Engineering and applied science technologies and trades.....		5	15		130	
19.	Health professions, sciences and tech.		-	-		5	
20.	Mathematics and physical sciences.....		-	-		-	
21.	All other(19).....		-	-		-	
22.	Females with postsecondary(18) qualifications...		5	50		110	
23.	Educational, recreational and counselling services.....		-	10		10	
24.	Fine and applied arts.....		-	10		10	
25.	Humanities and related fields.....		-	-		5	
26.	Social sciences and related fields.....		5	5		5	
27.	Commerce, management and business admin.		5	15		50	
28.	Agricultural and biological sciences/technologies.....		-	-		-	
29.	Engineering and applied sciences.....		-	-		-	
30.	Engineering and applied science technologies and trades.....		5	-		-	
31.	Health professions, sciences and tech.		-	10		25	
32.	Mathematics and physical sciences.....		-	-		5	
33.	All other(19).....		-	-		-	
by labour force activity							
34.	Males - 15 years and over.....		40	145		540	
35.	In the labour force.....		25	120		510	
36.	Employed.....		20	105		500	
37.	Unemployed.....		10	10		10	
38.	Participation rate.....		62.5	82.8		94.4	
39.	Married (excludes separated).....		66.7	90.5		96.9	
40.	Unemployment rate.....		40.0	8.3		2.0	
41.	Females - 15 years and over.....		35	115		435	
42.	In the labour force.....		10	50		245	
43.	Employed.....		5	40		220	
44.	Unemployed.....		5	10		25	
45.	Participation rate.....		28.6	43.5		56.3	
46.	Married (excludes separated).....		40.0	40.0		54.0	
47.	Unemployment rate.....		50.0	20.0		10.2	
48.	Both sexes - Participation rate.....		53.3	62.3		77.4	
49.	15-24 years.....		66.7	28.6		67.7	
50.	25 years and over.....		53.8	67.4		79.3	
51.	Married (excludes separated).....		60.0	65.9		75.0	
52.	Unemployment rate.....		37.5	12.1		5.3	
53.	15-24 years.....		50.0	100.0		19.0	
54.	25 years and over.....		28.6	3.2		3.1	

See note(s) and footnote(s) on foldout at end of publication.

Certaines caractéristiques des divisions de recensement et subdivisions de recensement,
recensement de 1986 - données-échantillon (20%)

Tork 7, R	Village Island 1, R	Yuquot 1, R	Zeballos, VL	Cowichan Valley Regional District †	Chemainus 13, R	Caractéristiques	N°
				CD/DR			
XXX	XXX	XXX	145	40,280	245	CARACTÉRISTIQUES DE LA POPULATION (suite)	
						Population totale de 15 ans et plus.....	1.
			10	5,085	120	selon le plus haut niveau de scolarité atteint	
			55	14,455	115	N'ayant pas atteint la 9e année (14).....	2.
			20	4,605	-	9e-13e année - Sans certificat d'études	
			5	1,345	-	secondaires.....	3.
			5	2,545	-	- Avec certificat d'études	
			25	6,140	5	secondaires.....	4.
			15	3,455	5	Certificat ou diplôme d'une école de métiers.	5.
			10	2,655	-	Autres études non universitaires	
						seulement (15)	
						- Sans certificat.....	6.
						- Avec certificat (16).....	7.
						Études universitaires (17) - Sans grade.....	8.
						- Avec grade.....	9.
			20	6,515	-	selon le sexe et le principal domaine d'études	
			5	420	-	Hommes ayant terminé des études	
			-	255	-	postsecondaires (18).....	10.
			5	270	-	Enseignement, loisirs et orientation.....	11.
			5	405	-	Beaux-arts et arts appliqués.....	12.
			-	520	-	Lettres, sciences humaines et disciplines	
			-	360	-	connexes.....	13.
			5	320	-	Sciences sociales et disciplines connexes...	14.
			5	3,550	-	Commerce, gestion et admin. des affaires....	15.
			-	285	-	Sciences et techniques agricoles et	
			-	80	-	biologiques.....	16.
			-	20	-	Génie et sciences appliquées.....	17.
			20	5,485	-	Techniques et métiers du génie et des	
			5	1,080	-	sciences appliquées.....	18.
			-	460	-	Professions, sciences et techn. de la santé.	19.
			-	325	-	Mathématiques et sciences physiques.....	20.
			-	270	-	Autres disciplines (19).....	21.
			10	1,560	-	Femmes ayant terminé des études	
			-	280	-	postsecondaires (18).....	22.
			-	10	-	Enseignement, loisirs et orientation.....	23.
			-	140	-	Beaux-arts et arts appliqués.....	24.
			-	1,300	-	Lettres, sciences humaines et disciplines	
			-	35	-	connexes.....	25.
			-	15	-	Sciences sociales et disciplines connexes...	26.
			80	19,955	125	Commerce, gestion et admin. des affaires....	27.
			75	14,300	50	Sciences et techniques agricoles et	
			65	12,230	40	biologiques.....	28.
			10	2,065	10	Génie et sciences appliquées.....	29.
			93.8	71.6	40.0	Techniques et métiers du génie et des	
			100.0	73.7	57.1	sciences appliquées.....	30.
			13.3	14.4	20.0	Professions, sciences et techn. de la santé.	31.
			60	20,315	120	Mathématiques et sciences physiques.....	32.
			40	8,470	30	Autres disciplines (19).....	33.
			20	7,950	15	selon l'activité	
			15	1,515	10	Hommes - 15 ans et plus.....	34.
			66.7	46.6	25.0	Faisant partie de la population active.....	35.
			54.5	46.8	21.4	Occupés.....	36.
			37.5	16.0	33.3	En chômage.....	37.
			78.6	59.0	32.7	Taux d'activité.....	38.
			80.0	51.6	23.5	Mariés (ne comprend pas les séparés).....	39.
			79.2	58.4	41.9	Taux de chômage.....	40.
			79.2	60.3	41.4	Femmes - 15 ans et plus.....	41.
			22.7	15.1	31.3	Faisant partie de la population active.....	42.
			25.0	24.2	25.0	Occupées.....	43.
			21.1	12.9	23.1	En chômage.....	44.
						Taux d'activité.....	45.
						Mariées (ne comprend pas les séparées).....	46.
						Taux de chômage.....	47.
						Les deux sexes - Taux d'activité.....	48.
						15-24 ans.....	49.
						25 ans et plus.....	50.
						Marié(e)s (ne comprend pas les	
						séparé(e)s).....	51.
						Taux de chômage.....	52.
						15-24 ans.....	53.
						25 ans et plus.....	54.

Voir note et renvoi (s) sur l'encart à la fin de la publication.

Selected Characteristics for Census Divisions and Census Subdivisions, 1986 Census - 20% Sample Data

No.	Characteristics	Pentledge 2, R	Quinsem 12, R	Sayward, VL	Squirrel Cove 8, R	Tahsis, VL	Tetpo-oose 10, R
POPULATION CHARACTERISTICS (concluded)							
1.	Total labour force 15 years and over.....	XXX	45	165	XXX	755	XXX
2.	Not applicable (20)		-	15		5	
by industry divisions (21)							
3.	All industries (22)		35	155		745	
4.	Primary industries (Divisions A, B, C and D) ..		15	110		30	
5.	Manufacturing industries (Division E)		5	5		475	
6.	Construction industries (Division F)		5	-		30	
7.	Transportation, storage, communication and other utility industries (Divisions G and H)		-	5		25	
8.	Trade industries (Divisions I and J)		-	-		55	
9.	Finance, insurance and real estate industries (Divisions K and L)		-	-		10	
10.	Government service industries (Division N) ..		10	5		30	
11.	Other service industries (Divisions M, O, P, Q and R)		5	30		95	
by sex and occupation major groups (21)							
12.	Males - All occupations (22)		25	115		510	
13.	Managerial, administrative and related occupations		-	10		20	
14.	Teaching and related occupations		-	-		-	
15.	Occupations in medicine and health		-	-		-	
16.	Technological, social, religious, artistic and related occupations (23)		-	20		10	
17.	Clerical and related occupations		-	-		-	
18.	Sales occupations		-	-		5	
19.	Service occupations		-	5		30	
20.	Primary occupations (24)		15	65		40	
21.	Processing occupations		-	-		210	
22.	Machining, product fabricating, assembling and repairing occupations (25)		-	5		125	
23.	Construction trades occupations		-	5		35	
24.	Transport equipment operating occupations ..		5	10		-	
25.	Other (26)		-	-		40	
26.	Females - All occupations (22)		10	40		235	
27.	Managerial, administrative and related occupations		5	5		10	
28.	Teaching and related occupations		-	-		15	
29.	Occupations in medicine and health		-	-		5	
30.	Technological, social, religious, artistic and related occupations (23)		-	-		-	
31.	Clerical and related occupations		5	5		75	
32.	Sales occupations		-	-		15	
33.	Service occupations		5	15		55	
34.	Primary occupations (24)		-	-		10	
35.	Processing occupations		-	-		35	
36.	Machining, product fabricating, assembling and repairing occupations (25)		-	5		5	
37.	Construction trades occupations		-	10		-	
38.	Transport equipment operating occupations ..		-	-		-	
39.	Other (26)		-	-		10	
by sex and class of worker							
40.	Males - All classes of worker (22) (27)		25	115		510	
41.	Paid workers (28)		25	110		500	
42.	Self-employed (29)		-	-		10	
43.	Females - All classes of worker (22) (27)		10	40		235	
44.	Paid workers (28)		10	40		210	
45.	Self-employed (29)		-	-		20	

See note(s) and footnote(s) on foldout at end of publication.

Certaines caractéristiques des divisions de recensement et subdivisions de recensement,
recensement de 1986 - données-échantillon (20%)

Tork 7, R	Village Island 1, R	Yuquot 1, R	Zeballos, VL	Cowichan Valley Regional District †	Chemainus 13, R	Caractéristiques	N°
				CD/DR			
XXX	XXX	XXX	110	23,765	80	CARACTÉRISTIQUES DE LA POPULATION (fin)	
			-	1,070	10	Population active totale de 15 ans et plus.....	1.
						Sans objet (20).....	2.
						selon les divisions d'industries (21)	
			110	22,690	70	Toutes les industries (22).....	3.
			70	3,180	5	Industries primaires (divisions A, B, C et D).....	4.
			5	3,895	5	Industries manufacturières (division E).....	5.
			5	1,285	10	Industries de la construction (division F).....	6.
						Industries du transport, de l'entreposage, des communications et autres services publics (divisions G et H).....	7.
			5	1,340	5	Industries du commerce (divisions I et J).....	8.
			5	3,525	-	Industries des finances, des assurances et des agences immobilières (div. K et L).....	9.
			-	795	-	Industries des services gouvernementaux (division N).....	10.
			10	1,410	35	Autres industries de services (divisions M, O, P, Q et R).....	11.
			15	7,260	15		
						selon le sexe et les grands groupes de professions (21)	
			75	13,755	45	Hommes - Toutes les professions (22).....	12.
			5	1,160	-	Directeurs, gérants, administrateurs et personnel assimilé.....	13.
			-	355	5	Enseignants et personnel assimilé.....	14.
			-	210	-	Médecine et santé.....	15.
			-	875	5	Professions technologiques, sociales, religieuses, artistiques et personnel assimilé (23).....	16.
			-	375	-	Employés de bureau et trav. assimilés.....	17.
			-	850	-	Travailleurs spécialisés dans la vente.....	18.
			-	1,070	-	Travailleurs spécialisés dans les services.....	19.
			40	2,305	15	Travailleurs du secteur primaire (24).....	20.
			5	1,435	5	Travailleurs des industries de transformation.....	21.
			10	1,870	-	Usineurs, travailleurs spécialisés dans la fabrication, le montage et la réparation de produits (25).....	22.
			-	1,295	15	Travailleurs du bâtiment.....	23.
			5	760	5	Personnel d'exploitation des transports.....	24.
			-	1,180	-	Autres (26).....	25.
			35	8,935	25	Femmes - Toutes les professions (22).....	26.
			5	505	-	Directeurs, gérants, administrateurs et personnel assimilé.....	27.
			-	575	5	Enseignants et personnel assimilé.....	28.
			-	765	5	Médecine et santé.....	29.
			-	505	-	Professions technologiques, sociales, religieuses, artistiques et personnel assimilé (23).....	30.
			5	2,600	5	Employés de bureau et trav. assimilés.....	31.
			5	1,050	-	Travailleurs spécialisés dans la vente.....	32.
			10	2,095	5	Travailleurs spécialisés dans les services.....	33.
			5	395	5	Travailleurs du secteur primaire (24).....	34.
			-	135	-	Travailleurs des industries de transformation.....	35.
			-	70	-	Usineurs, travailleurs spécialisés dans la fabrication, le montage et la réparation de produits (25).....	36.
			5	30	-	Travailleurs du bâtiment.....	37.
			-	70	5	Personnel d'exploitation des transports.....	38.
			-	155	-	Autres (26).....	39.
						selon le sexe et la catégorie de travailleurs	
			75	13,755	45	Hommes - Toutes les catégories de travailleurs (22) (27).....	40.
			70	12,420	45	Travailleurs rémunérés (28).....	41.
			5	1,280	-	Travailleurs autonomes (29).....	42.
			35	8,940	25	Femmes - Toutes les catégories de travailleuses (22) (27).....	43.
			35	8,285	25	Travailleuses rémunérées (28).....	44.
			-	530	-	Travailleuses autonomes (29).....	45.

Voir note et renvoi(s) sur l'encart à la fin de la publication.

Selected Characteristics for Census Divisions and Census Subdivisions, 1986 Census - 20% Sample Data

No.	Characteristics	Pentledge 2, R	Quinsam 12, R	Sayward, VL	Squirrel Cove 8, R	Tahsis, VL	Tatpo-oose 10, R
DWELLING CHARACTERISTICS							
1.	Total number of occupied private dwellings.....	XXX	30	125	XXX	435	XXX
2.	Average number of rooms per dwelling.....		5.7	7.2		5.8	
3.	Average value of dwelling(30).....		\$ -	\$ 64,513		\$ 39,288	
by period of construction							
4.	Before 1946.....		5	-		15	
5.	1946 - 1960.....		5	10		80	
6.	1961 - 1970.....		5	75		85	
7.	1971 - 1980.....		10	40		220	
8.	1981 - 1986(11).....		10	-		25	
9.	Dwellings with central heating(31) Total.....		20	105		365	
Dwellings by principal heating fuel							
10.	Gas(32).....		-	-		35	
11.	Electricity(33).....		5	10		230	
12.	Oil(34).....		15	45		55	
13.	Other fuels(35).....		10	65		105	
HOUSEHOLD CHARACTERISTICS							
14.	Total number of private households.....		30	125		435	
15.	Average number of persons per room.....		0.6	0.4		0.5	
16.	Tenant one-family households without additional persons(36).....		-	15		95	
17.	Average gross rent (monthly).....		\$ -	\$ 464		\$ 434	
18.	Gross rent >= 30% of household income(37).....		-	5		20	
19.	Owner one-family households without additional persons(36).....		-	85		225	
20.	Average major payments for owners (monthly)...		\$ -	\$ 485		\$ 464	
21.	Owner's major payments >= 30% of household income(37).....		-	5		15	
1985 INCOME CHARACTERISTICS							
Total income(38)							
by sex and income group							
22.	Males 15 years and over with income.....		XXX	130		515	
23.	Under \$1,000(39).....		-	-		20	
24.	\$ 1,000 - \$ 2,999.....		-	-		15	
25.	3,000 - 4,999.....		-	-		15	
26.	5,000 - 6,999.....		-	-		15	
27.	7,000 - 9,999.....		-	5		-	
28.	10,000 - 14,999.....		-	20		5	
29.	15,000 - 19,999.....		-	-		20	
30.	20,000 - 24,999.....		-	10		40	
31.	25,000 - 29,999.....		-	5		80	
32.	30,000 - 34,999.....		-	-		-	
33.	35,000 and over.....		-	80		120	
34.	Average income.....			\$ 34,657		\$ 30,066	
35.	Median income.....			\$ 35,728		\$ 30,901	
36.	Standard error of average income.....			\$ 2,811		\$ 1,204	
37.	Females 15 years and over with income.....			75		270	
38.	Under \$1,000(39).....			35		15	
39.	\$ 1,000 - \$ 2,999.....			10		40	
40.	3,000 - 4,999.....			-		30	
41.	5,000 - 6,999.....			5		15	
42.	7,000 - 9,999.....			15		20	
43.	10,000 - 14,999.....			-		35	
44.	15,000 - 19,999.....			5		30	
45.	20,000 - 24,999.....			-		25	
46.	25,000 - 29,999.....			-		30	
47.	30,000 - 34,999.....			-		10	
48.	35,000 and over.....			5		20	
49.	Average income.....			\$ 6,522		\$ 14,921	
50.	Median income.....			\$ 1,363		\$ 10,770	
51.	Standard error of average income.....			\$ 2,384		\$ 1,471	

See note(s) and footnote(s) on foldout at end of publication.

Certaines caractéristiques des divisions de recensement et subdivisions de recensement, recensement de 1986 - données-échantillon (20%)

Tork 7, R	Village Island 1, R	Yuquot 1, R	Zeballos, VL	Cowichan Valley Regional District †	Chemainus 13, R	Caractéristiques	N°
				CD/DR			
XXX	XXX	XXX	80	19,475	85	CARACTÉRISTIQUES DU LOGEMENT	
			5.5	6.1	5.2	Nombre total de logements privés occupés.....	1.
			\$ 40,902	\$ 74,578	\$ -	Nombre moyen de pièces par logement.....	2.
						Valeur moyenne du logement (30).....	3.
						selon la période de construction	
			15	3,085	-	Avant 1946.....	4.
			20	3,405	15	1946 - 1960.....	5.
			10	3,145	15	1961 - 1970.....	6.
			25	7,365	20	1971 - 1980.....	7.
			10	2,475	35	1981 - 1986 (11).....	8.
			40	16,080	40	Logements avec chauffage central (31)	
						Total.....	9.
						Logements selon le principal combustible utilisé pour le chauffage	
			-	270	-	Gaz (32).....	10.
			15	6,030	10	Électricité (33).....	11.
			20	7,095	-	Huile (mazout) (34).....	12.
			45	6,085	70	Autres combustibles (35).....	13.
						CARACTÉRISTIQUES DU MÉNAGE	
			80	19,475	85	Nombre total de ménages privés.....	14.
			0.5	0.4	0.9	Nombre moyen de personnes par pièce.....	15.
			20	2,525	-	Ménages unifamiliaux locataires sans autres personnes (36)	16.
			\$ 323	\$ 432	\$ -	Loyer brut moyen (mensuel).....	17.
			5	1,225	-	Loyer brut >= 30% du revenu du ménage (37).....	18.
			40	10,585	-	Ménages unifamiliaux propriétaires sans autres personnes (36)	19.
			\$ 307	\$ 422	\$ -	Principales dépenses moyennes de propriété (mensuelles).....	20.
			-	1,425	-	Principales dépenses de propriété >= 30% du revenu du ménage (37).....	21.
						CARACTÉRISTIQUES DU REVENU - 1985	
						Revenu total (38)	
						selon le sexe et la tranche de revenu	
			XXX	18,560	85	Hommes de 15 ans et plus ayant un revenu	22.
			650	500	-	Moins de \$1,000 (39).....	23.
			825	825	15	\$ 1,000 - \$ 2,999.....	24.
			885	885	5	3,000 - 4,999.....	25.
			1,055	1,055	15	5,000 - 6,999.....	26.
			1,830	1,830	20	7,000 - 9,999.....	27.
			2,455	2,455	20	10,000 - 14,999.....	28.
			1,805	1,805	-	15,000 - 19,999.....	29.
			1,475	1,475	-	20,000 - 24,999.....	30.
			1,535	1,535	-	25,000 - 29,999.....	31.
			1,800	1,800	-	30,000 - 34,999.....	32.
			4,145	4,145	5	35,000 et plus.....	33.
			\$ 22,175	\$ 22,175	\$ 9,719	Revenu moyen.....	34.
			\$ 19,305	\$ 19,305	\$ 7,437	Revenu médian.....	35.
			\$ 281	\$ 281	\$ 1,953	Erreur type du revenu moyen.....	36.
			15,815	15,815	70	Femmes de 15 ans et plus ayant un revenu	37.
			1,180	1,180	5	Moins de \$1,000 (39).....	38.
			1,700	1,700	5	\$ 1,000 - \$ 2,999.....	39.
			1,785	1,785	15	3,000 - 4,999.....	40.
			1,970	1,970	15	5,000 - 6,999.....	41.
			2,785	2,785	15	7,000 - 9,999.....	42.
			2,650	2,650	15	10,000 - 14,999.....	43.
			1,390	1,390	-	15,000 - 19,999.....	44.
			995	995	-	20,000 - 24,999.....	45.
			540	540	-	25,000 - 29,999.....	46.
			380	380	-	30,000 - 34,999.....	47.
			440	440	-	35,000 et plus.....	48.
			\$ 10,933	\$ 10,933	\$ 7,016	Revenu moyen.....	49.
			\$ 8,111	\$ 8,111	\$ 6,635	Revenu médian.....	50.
			\$ 221	\$ 221	\$ 913	Erreur type du revenu moyen.....	51.

Voir nota et renvoi (s) sur l'encart à la fin de la publication.

Selected Characteristics for Census Divisions and Census Subdivisions, 1986 Census - 20% Sample Data

No.	Characteristics	Pentledge 2, R	Quinsam 12, R	Sayward, VL	Squirrel Cove B, R	Tahsis, VL	Tatpo-oose 10, R
1985 INCOME CHARACTERISTICS (concluded)							
by composition of total income (40)							
1.	Total.....	XXX	XXX	100.0%	XXX	100.0%	XXX
2.	Employment income.....			85.1%		91.1%	
3.	Government transfer payments.....			12.4%		6.9%	
4.	Other income.....			2.5%		2.1%	
Employment income (41)							
by sex and work activity in 1985							
Males							
5.	Worked full year, full time (42).....			45		185	
6.	Average employment income.....			\$ 44,341		\$ 34,620	
7.	Standard error of average employment income.....			\$ 3,601		\$ 1,498	
8.	Worked part year or part time (43).....			65		280	
9.	Average employment income.....			\$ 30,513		\$ 26,821	
10.	Standard error of average employment income.....			\$ 3,560		\$ 1,257	
Females							
11.	Worked full year, full time (42).....			5		70	
12.	Average employment income.....			\$ 25,846		\$ 24,773	
13.	Standard error of average employment income.....			\$ 7,973		\$ 2,875	
14.	Worked part year or part time (43).....			15		160	
15.	Average employment income.....			\$ 4,633		\$ 10,857	
16.	Standard error of average employment income.....			\$ 3,983		\$ 1,588	
17.	Family income - All census families.....			105		350	
18.	Under \$5,000.....			-		10	
19.	\$ 5,000 - \$ 9,999.....			-		15	
20.	10,000 - 14,999.....			20		5	
21.	15,000 - 19,999.....			5		-	
22.	20,000 - 24,999.....			10		20	
23.	25,000 - 29,999.....			5		25	
24.	30,000 - 34,999.....			-		55	
25.	35,000 - 39,999.....			35		60	
26.	40,000 - 49,999.....			10		65	
27.	50,000 and over.....			30		100	
28.	Average income.....			\$ 37,384		\$ 41,268	
29.	Median income.....			\$ 36,772		\$ 39,525	
30.	Standard error of average income.....			\$ 3,363		\$ 1,961	
Incidence of low income (37)							
31.	All economic families.....			105		355	
32.	Low income economic families.....			-		30	
33.	Incidence of low income (44).....			-		9.0%	
34.	All unattached individuals.....			20		130	
35.	Low income unattached individuals.....			5		10	
36.	Incidence of low income (44).....			20.7%		5.9%	
37.	Total population in private households.....			365		1,340	
38.	Persons in low income family units.....			5		100	
39.	Incidence of low income (44).....			1.1%		7.6%	
40.	Household income - All private households.....			125		430	
41.	Under \$5,000.....			-		10	
42.	\$ 5,000 - \$ 9,999.....			10		15	
43.	10,000 - 14,999.....			20		5	
44.	15,000 - 19,999.....			5		10	
45.	20,000 - 24,999.....			5		20	
46.	25,000 - 29,999.....			5		35	
47.	30,000 - 34,999.....			-		90	
48.	35,000 - 39,999.....			30		65	
49.	40,000 - 49,999.....			15		80	
50.	50,000 and over.....			35		105	
51.	Average income.....			\$ 35,640		\$ 39,764	
52.	Median income.....			\$ 36,749		\$ 37,574	
53.	Standard error of average income.....			\$ 3,317		\$ 1,653	

See note(s) and footnote(s) on foldout at end of publication.

Certaines caractéristiques des divisions de recensement et subdivisions de recensement,
recensement de 1986 - données-échantillon (20%)

Tork 7, R	Village Island 1, R	Yuquot 1, R	Zeballos, VL	Cowichan Valley Regional District †	Chemainus 13, R	Caractéristiques	N°
				CD/DR			
XXX	XXX	XXX	XXX	100.0%	100.0%	CARACTÉRISTIQUES DU REVENU - 1985 (fin)	
				71.2%	48.4%	selon la composition du revenu total (40)	
				15.6%	48.7%	Total.....	1.
				13.1%	3.0%	Revenu d'emploi.....	2.
						Transferts gouvernementaux.....	3.
						Autres revenus.....	4.
						Revenu d'emploi (41)	
						selon le sexe et le travail en 1985	
						Hommes	
				6,345	10	Travaillé toute l'année à plein temps (42).....	5.
				\$ 31,059	\$ 20,729	Revenu moyen d'emploi.....	6.
				\$ 409	\$ 7,718	Erreur type du revenu moyen d'emploi.....	7.
				7,160	15	Travaillé une partie de l'année ou à temps partiel (43).....	8.
				\$ 16,021	\$ 10,913	Revenu moyen d'emploi.....	9.
				\$ 356	\$ 4,560	Erreur type du revenu moyen d'emploi.....	10.
						Femmes	
				2,695	10	Travaillé toute l'année à plein temps (42).....	11.
				\$ 18,880	\$ 12,099	Revenu moyen d'emploi.....	12.
				\$ 377	\$ 2,631	Erreur type du revenu moyen d'emploi.....	13.
				6,545	15	Travaillé une partie de l'année ou à temps partiel (43).....	14.
				\$ 7,546	\$ 6,578	Revenu moyen d'emploi.....	15.
				\$ 196	\$ 1,820	Erreur type du revenu moyen d'emploi.....	16.
						Revenu de la famille -	
				14,965	85	Toutes les familles de recensement.....	17.
				585	10	Moins de \$5,000.....	18.
				855	20	\$ 5,000 - \$ 9,999.....	19.
				1,705	30	10,000 - 14,999.....	20.
				1,790	10	15,000 - 19,999.....	21.
				1,370	5	20,000 - 24,999.....	22.
				1,160	5	25,000 - 29,999.....	23.
				1,300	-	30,000 - 34,999.....	24.
				1,345	-	35,000 - 39,999.....	25.
				2,240	-	40,000 - 49,999.....	26.
				2,615	5	50,000 et plus.....	27.
				\$ 32,624	\$ 15,050	Revenu moyen.....	28.
				\$ 30,063	\$ 12,499	Revenu médian.....	29.
				\$ 412	\$ 2,681	Erreur type du revenu moyen.....	30.
						Fréquence des unités à faible revenu (37)	
				14,575	-	Toutes les familles économiques.....	31.
				1,890	-	Familles économiques à faible revenu.....	32.
				13.0%	-	Fréquence des unités à faible revenu (44).....	33.
				5,070	-	Toutes les personnes seules.....	34.
				1,765	-	Personnes seules à faible revenu.....	35.
				34.8%	-	Fréquence des unités à faible revenu (44).....	36.
				49,420	-	Population totale dans les ménages privés.....	37.
				7,745	-	Personnes dans les unités familiales à faible revenu.....	38.
				15.7%	-	Fréquence des unités à faible revenu (44).....	39.
						Revenu des ménages - Tous les ménages privés.....	40.
				1,030	15	Moins de \$5,000.....	41.
				2,230	15	\$ 5,000 - \$ 9,999.....	42.
				2,355	25	10,000 - 14,999.....	43.
				2,160	10	15,000 - 19,999.....	44.
				1,730	10	20,000 - 24,999.....	45.
				1,465	5	25,000 - 29,999.....	46.
				1,580	5	30,000 - 34,999.....	47.
				1,600	-	35,000 - 39,999.....	48.
				2,400	5	40,000 - 49,999.....	49.
				2,930	5	50,000 et plus.....	50.
				\$ 29,725	\$ 15,789	Revenu moyen.....	51.
				\$ 25,707	\$ 12,649	Revenu médian.....	52.
				\$ 349	\$ 2,859	Erreur type du revenu moyen.....	53.

Voir nota et renvoi(s) sur l'encart à la fin de la publication.

Selected Characteristics for Census Divisions and Census Subdivisions, 1986 Census - 20% Sample Data

No.	Characteristics	Cleose 4, R	Cowichan Lake, R	Cowichan Valley, Subd. A, SRD	Cowichan Valley, Subd. B, SRD	Cowichan Valley, Subd. C, SRD	Cowichan 1, R
POPULATION CHARACTERISTICS							
1.	Total population (including institutional residents).....	-	-	2,860	9,485	8,675	1,165
2.	Total population (non-institutional) (1).....	XXX	XXX	2,850	9,410	8,615	1,170
by home language							
3.	Single responses.....			2,770	9,220	8,490	1,070
4.	English.....			2,735	9,070	8,435	1,035
5.	French.....			-	-	10	-
6.	Non-official languages.....			35	145	45	40
7.	Chinese.....			-	-	5	-
8.	Punjabi.....			20	-	-	-
9.	German.....			10	40	30	-
10.	Italian.....			-	25	-	-
11.	Portuguese.....			-	-	-	-
12.	Other languages.....			10	80	10	35
13.	Multiple responses.....			75	195	125	95
by official language							
14.	English only.....			2,745	8,925	8,015	1,160
15.	French only.....			-	-	10	-
16.	Both English and French.....			90	480	585	-
17.	Neither English nor French.....			10	15	-	5
by ethnic origin							
18.	Single origins.....			1,570	5,220	5,065	1,160
19.	British (2).....			890	3,570	3,745	5
20.	French (3).....			95	170	205	5
21.	German.....			120	300	330	5
22.	Chinese.....			-	5	5	-
23.	South Asian.....			65	-	30	-
24.	Dutch (Netherlands).....			60	330	255	-
25.	Aboriginal peoples.....			5	135	60	1,150
26.	Other single origins.....			335	705	425	-
27.	Multiple origins (4).....			1,285	4,195	3,550	10
by citizenship							
28.	Canadian citizenship (5).....			2,740	9,085	8,320	1,160
29.	Citizenship other than Canadian (6).....			105	330	295	5
by place of birth							
30.	Non-immigrant population (7).....			2,515	7,825	7,035	1,120
31.	Born in province of residence.....			1,680	5,300	4,430	1,120
32.	Immigrant population.....			335	1,590	1,580	45
33.	United States of America.....			45	175	185	45
34.	Other Americas (8).....			-	35	45	-
35.	United Kingdom.....			95	740	805	-
36.	Other Europe (9).....			135	570	450	-
37.	Africa.....			5	15	15	-
38.	Asia.....			50	25	55	-
39.	Other (10).....			5	25	25	-
40.	Total immigrant population.....			330	1,590	1,580	50
by period of immigration							
41.	Before 1946.....			55	375	250	-
42.	1946 - 1966.....			170	815	945	15
43.	1967 - 1977.....			90	290	290	30
44.	1978 - 1982.....			10	85	65	-
45.	1983 - 1986 (11).....			-	25	35	-
by age at immigration							
46.	0 - 4 years.....			55	205	250	20
47.	5 - 19 years.....			80	455	420	20
48.	20 years and over.....			195	930	910	10
49.	Total population 5 years and over.....			2,590	8,780	7,905	1,005
by mobility status							
50.	Non-movers.....			1,660	5,400	4,145	665
51.	Movers.....			930	3,380	3,755	345
52.	Non-migrants (12).....			525	1,340	1,115	270
53.	Migrants (13).....			405	2,040	2,640	70
54.	From same census division.....			65	515	450	20
55.	From same province.....			305	1,145	1,700	35
56.	From different province.....			20	275	380	-
57.	From outside Canada.....			10	105	105	15

See note(s) and footnote(s) on foldout at end of publication.

Certaines caractéristiques des divisions de recensement et subdivisions de recensement,
recensement de 1986 - données-échantillon (20%)

Cowichan 9, R	Duncan, C	Halalt 2, R	Kil-pah-las 3, R	Kuper Island 7, R	Ladysmith, T	Caractéristiques	N°
						CARACTÉRISTIQUES DE LA POPULATION	
15	4,040	105	5	215	4,390	Population totale (y compris les pensionnaires d'institution).....	1.
XXX	3,875	105	XXX	215	4,385	Population totale (sauf les pensionnaires d'institution) (1).....	2.
	3,755	95		200	4,245	selon la langue parlée à la maison	
	3,620	95		200	4,065	Réponses uniques.....	3.
	5	-		-	30	Anglais.....	4.
	125	-		-	145	Français.....	5.
	30	-		-	5	Langues non officielles.....	6.
	30	-		-	45	Chinois.....	7.
	-	-		-	-	Pendjabi.....	8.
	25	-		-	-	Allemand.....	9.
	-	-		-	-	Italien.....	10.
	40	-		-	-	Portugais.....	11.
	125	10		15	95	Autres langues.....	12.
					140	Réponses multiples.....	13.
	3,685	105		210	4,130	selon la langue officielle	
	-	-		-	5	Anglais seulement.....	14.
	155	-		-	225	Français seulement.....	15.
	35	-		-	25	Anglais et français.....	16.
						Ni l'anglais ni le français.....	17.
	2,440	80		210	2,755	selon l'origine ethnique	
	1,450	-		-	1,785	Origines uniques.....	18.
	90	-		-	130	Britannique (2).....	19.
	120	-		-	75	Français (3).....	20.
	55	-		-	10	Allemand.....	21.
	80	-		-	100	Chinois.....	22.
	120	-		-	60	Origines sud-asiatiques.....	23.
	205	75		205	60	Hollandais (Néerlandais).....	24.
	310	-		-	535	Autochtones.....	25.
	1,440	25		10	1,625	Autres origines uniques.....	26.
						Origines multiples (4).....	27.
	3,730	100		210	4,295	selon la citoyenneté	
	150	-		5	90	Citoyenneté canadienne (5).....	28.
						Citoyenneté autre que canadienne (6).....	29.
	3,150	105		210	3,695	selon le lieu de naissance	
	1,985	105		205	2,640	Population non immigrante (7).....	30.
	725	-		5	690	Née dans la province de résidence.....	31.
	85	-		10	55	Population immigrante.....	32.
	-	-		-	10	États-Unis d'Amérique.....	33.
	300	-		-	285	Autres Amériques (8).....	34.
	210	-		-	245	Royaume-Uni.....	35.
	-	-		-	10	Autres Europees (9).....	36.
	125	-		-	90	Afrique.....	37.
	5	-		-	-	Asie.....	38.
						Autres (10).....	39.
	725	5		5	685	Population immigrante totale.....	40.
						selon la période d'immigration	
	215	-		-	160	Avant 1946.....	41.
	315	-		5	335	1946 - 1966.....	42.
	115	-		5	160	1967 - 1977.....	43.
	60	-		-	15	1978 - 1982.....	44.
	20	-		5	15	1983 - 1986 (11).....	45.
						selon l'âge à l'immigration	
	115	-		5	155	0 - 4 ans.....	46.
	225	-		-	180	5 - 19 ans.....	47.
	390	-		-	355	20 ans et plus.....	48.
	3,600	90		195	4,085	Population totale de 5 ans et plus.....	49.
						selon la mobilité	
	1,610	50		90	2,590	Personnes n'ayant pas déménagé.....	50.
	1,990	30		105	1,500	Personnes ayant déménagé.....	51.
	1,120	15		85	815	Non-migrants (12).....	52.
	870	10		20	680	Migrants (13).....	53.
	330	5		10	140	De la même division de recensement.....	54.
	365	5		5	430	De la même province.....	55.
	140	-		-	95	D'une province différente.....	56.
	35	-		5	15	De l'extérieur du Canada.....	57.

Voir note et renvoi(s) sur l'encart à la fin de la publication.

Selected Characteristics for Census Divisions and Census Subdivisions, 1986 Census - 20% Sample Data

No.	Characteristics	Claoose 4, R	Cowichan Lake, R	Cowichan Valley, Subd. A, SRD	Cowichan Valley, Subd. B, SRD	Cowichan Valley, Subd. C, SRD	Cowichan 1, R
POPULATION CHARACTERISTICS (continued)							
1.	Total population 15 years and over.....	XXX	XXX	2,140	7,470	6,635	730
by highest level of schooling							
2.	Less than Grade 9 (14).....			320	825	515	245
3.	Grades 9-13 - Without secondary certificate...			900	2,670	2,195	280
4.	- With secondary certificate.....			215	830	710	25
5.	Trades certificate or diploma.....			45	260	270	10
Other non-university education only (15)							
6.	- Without certificate.....			95	510	540	80
7.	- With certificate (16).....			300	1,225	1,090	65
8.	University (17) - Without degree.....			160	605	685	20
9.	- With degree.....			95	555	640	5
by sex and major field of study							
10.	Males with postsecondary (18) qualifications...			325	1,330	1,330	45
Educational, recreational and counselling services.....							
11.				15	100	75	5
12.	Fine and applied arts.....			15	65	60	5
13.	Humanities and related fields.....			10	35	105	-
14.	Social sciences and related fields.....			5	85	70	5
15.	Commerce, management and business admin.			25	105	90	5
Agricultural and biological sciences/technologies.....							
16.				15	85	110	-
17.	Engineering and applied sciences.....			25	85	30	-
Engineering and applied science technologies and trades.....							
18.				195	705	690	25
19.	Health professions, sciences and tech.			-	55	50	-
20.	Mathematics and physical sciences.....			10	25	45	-
21.	All other (19).....			5	-	5	5
22.	Females with postsecondary (18) qualifications.			200	1,025	1,060	45
Educational, recreational and counselling services.....							
23.				45	145	230	10
24.	Fine and applied arts.....			20	70	60	5
25.	Humanities and related fields.....			-	55	120	5
26.	Social sciences and related fields.....			5	50	80	-
27.	Commerce, management and business admin.			70	315	255	15
Agricultural and biological sciences/technologies.....							
28.				-	50	65	-
29.	Engineering and applied sciences.....			-	-	5	-
Engineering and applied science technologies and trades.....							
30.				5	15	30	-
31.	Health professions, sciences and tech.			60	315	215	5
32.	Mathematics and physical sciences.....			-	5	-	-
33.	All other (19).....			-	5	-	-
by labour force activity							
34.	Males - 15 years and over.....			1,160	3,775	3,340	360
35.	In the labour force.....			860	2,700	2,510	215
36.	Employed.....			730	2,400	2,140	95
37.	Unemployed.....			130	295	370	120
38.	Participation rate.....			74.1	71.5	75.1	59.7
39.	Married (excludes separated).....			77.2	72.1	77.5	65.7
40.	Unemployment rate.....			15.1	10.9	14.7	55.8
41.	Females - 15 years and over.....			970	3,700	3,295	370
42.	In the labour force.....			430	1,680	1,695	125
43.	Employed.....			325	1,445	1,445	60
44.	Unemployed.....			105	230	250	65
45.	Participation rate.....			44.3	45.4	51.4	33.8
46.	Married (excludes separated).....			43.3	43.9	51.2	35.1
47.	Unemployment rate.....			24.4	13.7	14.7	52.0
48.	Both sexes - Participation rate.....			60.3	58.6	63.4	47.3
49.	15-24 years.....			62.3	60.6	65.3	42.0
50.	25 years and over.....			60.3	58.3	63.0	50.0
51.	Married (excludes separated).....			60.3	58.1	64.3	49.3
52.	Unemployment rate.....			17.4	12.1	14.7	55.1
53.	15-24 years.....			37.5	19.5	31.7	76.2
54.	25 years and over.....			12.8	10.6	11.7	45.8

See note (a) and footnote (a) on foldout at end of publication.

Certaines caractéristiques des divisions de recensement et subdivisions de recensement,
recensement de 1986 - données-échantillon (20%)

Cowichan 9, R	Duncan, C	Halalt 2, R	Kil-pah-les 3, R	Kuper Island 7, R	Ladysmith, T	Caractéristiques	N°
XXX	3,195	65	XXX	140	3,440	CARACTÉRISTIQUES DE LA POPULATION (suite)	
	535	20		70	525	Population totale de 15 ans et plus.....	1.
	1,125	35		50	1,350	selon le plus haut niveau de scolarité atteint	
	400	-		-	355	N'ayant pas atteint la 9e année(14).....	2.
	105	-		-	115	9e-13e année - Sans certificat d'études secondaires.....	3.
	205	5		10	185	- Avec certificat d'études secondaires.....	4.
	440	-		5	535	Certificat ou diplôme d'une école de métiers. Autres études non universitaires seulement(15)	5.
	245	-		-	240	- Sans certificat.....	6.
	140	-		-	130	- Avec certificat(16).....	7.
						Études universitaires(17) - Sans grade.....	8.
						- Avec grade.....	9.
						selon le sexe et le principal domaine d'études	
	425	5		5	450	Hommes ayant terminé des études postsecondaires(18).....	10.
	50	-		-	45	Enseignement, loisirs et orientation.....	11.
	5	-		-	20	Beaux-arts et arts appliqués.....	12.
	15	-		-	20	Lettres, sciences humaines et disciplines connexes.....	13.
	15	-		5	15	Sciences sociales et disciplines connexes.....	14.
	35	-		-	40	Commerce, gestion et admin. des affaires.....	15.
	30	-		-	10	Sciences et techniques agricoles et biologiques.....	16.
	25	-		-	5	Génie et sciences appliquées.....	17.
	240	-		-	270	Techniques et métiers du génie et des sciences appliquées.....	18.
	10	-		-	15	Professions, sciences et techn. de la santé.....	19.
	-	-		-	5	Mathématiques et sciences physiques.....	20.
	-	-		-	-	Autres disciplines(19).....	21.
	415	-		5	450	Femmes ayant terminé des études postsecondaires(18).....	22.
	105	-		-	100	Enseignement, loisirs et orientation.....	23.
	20	-		-	70	Beaux-arts et arts appliqués.....	24.
	5	-		-	25	Lettres, sciences humaines et disciplines connexes.....	25.
	20	-		-	10	Sciences sociales et disciplines connexes.....	26.
	135	-		-	130	Commerce, gestion et admin. des affaires.....	27.
	5	-		-	30	Sciences et techniques agricoles et biologiques.....	28.
	-	-		-	-	Génie et sciences appliquées.....	29.
	5	-		-	5	Techniques et métiers du génie et des sciences appliquées.....	30.
	95	-		5	95	Professions, sciences et techn. de la santé.....	31.
	10	-		-	-	Mathématiques et sciences physiques.....	32.
	10	-		-	-	Autres disciplines(19).....	33.
						selon l'activité	
	1,460	35		70	1,695	Hommes - 15 ans et plus.....	34.
	1,000	25		40	1,125	Faisant partie de la population active.....	35.
	835	10		15	935	Occupés.....	36.
	165	10		20	190	En chômage.....	37.
	68.5	71.4		57.1	66.4	Taux d'activité.....	38.
	66.7	75.0		85.7	67.2	Mariés (ne comprend pas les séparés).....	39.
	16.5	40.0		50.0	16.9	Taux de chômage.....	40.
	1,730	30		70	1,740	Femmes - 15 ans et plus.....	41.
	715	5		15	675	Faisant partie de la population active.....	42.
	600	5		5	540	Occupés.....	43.
	115	-		10	130	En chômage.....	44.
	41.3	16.7		21.4	38.8	Taux d'activité.....	45.
	47.1	33.3		25.0	40.0	Mariées (ne comprend pas les séparés).....	46.
	16.1	-		66.7	19.3	Taux de chômage.....	47.
	53.8	46.2		39.3	52.2	Les deux sexes - Taux d'activité.....	48.
	69.1	25.0		30.0	56.3	15-24 ans.....	49.
	50.1	44.4		38.9	51.4	25 ans et plus.....	50.
						Marié(e)s (ne comprend pas les séparé(e)s).....	51.
	56.4	42.9		46.7	53.3	Taux de chômage.....	52.
	16.3	33.3		54.5	17.8	15-24 ans.....	53.
	23.5	100.0		66.7	27.0	25 ans et plus.....	54.
	14.3	25.0		57.1	16.2		

Voir nota et renvoi(s) sur l'encart à la fin de la publication.

Selected Characteristics for Census Divisions and Census Subdivisions, 1986 Census - 20% Sample Data

No.	Characteristics	Cleose 4, R	Cowichan Lake, R	Cowichan Valley, Subd. A, SRD	Cowichan Valley, Subd. B, SRD	Cowichan Valley, Subd. C, SRD	Cowichan 1, R
POPULATION CHARACTERISTICS (concluded)							
1.	Total labour force 15 years and over.....	XXX	XXX	1,290	4,380	4,210	340
2.	Not applicable (20).....			55	185	150	115
by industry divisions (21)							
3.	All industries (22).....			1,240	4,195	4,060	225
4.	Primary industries (Divisions A, B, C and D).....			315	605	515	50
5.	Manufacturing industries (Division E).....			310	780	385	20
6.	Construction industries (Division F).....			90	325	280	20
7.	Transportation, storage, communication and other utility industries (Divisions G and H).....			70	280	215	5
8.	Trade industries (Divisions I and J).....			115	635	615	15
9.	Finance, insurance and real estate industries (Divisions K and L).....			30	140	140	5
10.	Government service industries (Division N).....			75	210	345	70
11.	Other service industries (Divisions M, O, P, Q and R).....			230	1,230	1,560	50
by sex and occupation major groups (21)							
12.	Males - All occupations (22).....			850	2,620	2,410	140
13.	Managerial, administrative and related occupations.....			40	235	225	5
14.	Teaching and related occupations.....			15	75	130	-
15.	Occupations in medicine and health.....			5	45	35	-
16.	Technological, social, religious, artistic and related occupations (23).....			25	135	185	10
17.	Clerical and related occupations.....			15	60	65	-
18.	Sales occupations.....			25	150	170	-
19.	Service occupations.....			55	190	200	20
20.	Primary occupations (24).....			185	450	375	50
21.	Processing occupations.....			120	270	65	5
22.	Machining, product fabricating, assembling and repairing occupations (25).....			115	390	355	5
23.	Construction trades occupations.....			90	285	245	25
24.	Transport equipment operating occupations.....			55	180	170	5
25.	Other (26).....			100	160	195	10
26.	Females - All occupations (22).....			385	1,575	1,645	85
27.	Managerial, administrative and related occupations.....			25	120	80	5
28.	Teaching and related occupations.....			25	75	165	10
29.	Occupations in medicine and health.....			35	200	145	-
30.	Technological, social, religious, artistic and related occupations (23).....			20	70	105	20
31.	Clerical and related occupations.....			105	385	485	25
32.	Sales occupations.....			45	235	155	5
33.	Service occupations.....			70	315	375	10
34.	Primary occupations (24).....			50	65	65	5
35.	Processing occupations.....			5	30	10	5
36.	Machining, product fabricating, assembling and repairing occupations (25).....			-	5	5	-
37.	Construction trades occupations.....			5	5	5	-
38.	Transport equipment operating occupations.....			-	15	30	5
39.	Other (26).....			10	55	20	-
by sex and class of worker							
40.	Males - All classes of worker (22) (27).....			850	2,620	2,410	140
41.	Paid workers (28).....			775	2,245	2,080	140
42.	Self-employed (29).....			80	350	325	-
43.	Females - All classes of worker (22) (27).....			385	1,575	1,645	85
44.	Paid workers (28).....			350	1,420	1,540	85
45.	Self-employed (29).....			25	130	90	-

See note(s) and footnote(s) on foldout at end of publication.

**Certaines caractéristiques des divisions de recensement et subdivisions de recensement,
recensement de 1986 - données-échantillon (20%)**

Cowichan 9, R	Duncan, C	Halalt 2, R	Kil-pah-las 3, R	Kuper Island 7, R	Ladysmith, T	Caractéristiques	N°
						CARACTÉRISTIQUES DE LA POPULATION (fin)	
XXX	1,715	30	XXX	50	1,795	Population active totale de 15 ans et plus.....	1.
	75	10		10	105	Sans objet (20).....	2.
	1,645	20		40	1,690	selon les divisions d'industries(21)	
	200	5		5	190	Toutes les industries(22).....	3.
	245	5		-	385	Industries primaires (divisions A,B,C et D).....	4.
	95	-		-	85	Industries manufacturières (division E).....	5.
						Industries de la construction (division F).....	6.
	70	5		5	195	Industries du transport, de l'entreposage, des communications et autres services publics (divisions G et H).....	7.
	325	-		-	255	Industries du commerce (divisions I et J).....	8.
	60	-		-	45	Industries des finances, des assurances et des agences immobilières (div. K et L).....	9.
	85	15		30	80	Industries des services gouvernementaux (division N).....	10.
	555	-		5	460	Autres industries de services (divisions M, O, P, Q et R).....	11.
						selon le sexe et les grands groupes de professions(21)	
	965	20		35	1,080	Hommes - Toutes les professions(22).....	12.
	65	-		-	55	Directeurs, gérants, administrateurs et personnel assimilé.....	13.
	30	5		-	10	Enseignants et personnel assimilé.....	14.
	5	-		-	10	Médecine et santé.....	15.
						Professions technologiques, sociales, religieuses, artistiques et personnel assimilé(23).....	16.
	65	-		-	90	Employés de bureau et trav. assimilés.....	17.
	60	-		-	20	Travailleurs spécialisés dans la vente.....	18.
	55	-		-	50	Travailleurs spécialisés dans les services.....	19.
	110	-		-	55	Travailleurs du secteur primaire(24).....	20.
	145	5		10	160	Travailleurs des industries de transformation.....	21.
	90	5		-	145	Usineurs, travailleurs spécialisés dans la fabrication, le montage et la réparation de produits(25).....	22.
	155	-		-	155	Travailleurs du bâtiment.....	23.
	105	-		10	110	Personnel d'exploitation des transports.....	24.
	45	-		5	45	Autres(26).....	25.
	40	5		5	165		
	685	5		10	610	Femmes - Toutes les professions(22).....	26.
	25	5		-	25	Directeurs, gérants, administrateurs et personnel assimilé.....	27.
	40	-		-	15	Enseignants et personnel assimilé.....	28.
	50	-		-	40	Médecine et santé.....	29.
						Professions technologiques, sociales, religieuses, artistiques et personnel assimilé(23).....	30.
	45	-		-	40	Employés de bureau et trav. assimilés.....	31.
	185	-		-	230	Travailleurs spécialisés dans la vente.....	32.
	75	-		-	60	Travailleurs spécialisés dans les services.....	33.
	190	-		5	140	Travailleurs du secteur primaire(24).....	34.
	35	-		-	15	Travailleurs des industries de transformation.....	35.
	20	-		-	15	Usineurs, travailleurs spécialisés dans la fabrication, le montage et la réparation de produits(25).....	36.
	20	-		-	-	Travailleurs du bâtiment.....	37.
	10	-		-	-	Personnel d'exploitation des transports.....	38.
	-	-		-	5	Autres(26).....	39.
	-	-		-	10		
						selon le sexe et la catégorie de travailleurs	
	965	15		35	1,085	Hommes - Toutes les catégories de travailleurs (22) (27).....	40.
	895	20		30	1,005	Travailleurs rémunérés(28).....	41.
	65	-		-	75	Travailleurs autonomes(29).....	42.
	685	5		10	610	Femmes - Toutes les catégories de travailleuses(22) (27).....	43.
	610	5		15	570	Travailleuses rémunérées(28).....	44.
	65	-		-	30	Travailleuses autonomes(29).....	45.

Voir note et renvoi(s) sur l'encart à la fin de la publication.

Selected Characteristics for Census Divisions and Census Subdivisions, 1986 Census - 20% Sample Data

No.	Characteristics	Clasose 4, R	Cowichan Lake, R	Cowichan Valley, Subd. A, SRD	Cowichan Valley, Subd. B, SRD	Cowichan Valley, Subd. C, SRD	Cowichan 1, R
DWELLING CHARACTERISTICS							
1.	Total number of occupied private dwellings.....	XXX	XXX	1,010	3,580	3,215	275
2.	Average number of rooms per dwelling.....			5.9	6.2	6.2	5.8
3.	Average value of dwelling (30).....			\$ 58,583	\$ 77,752	\$ 81,984	\$ -
by period of construction							
4.	Before 1946.....			230	465	365	25
5.	1946 - 1960.....			330	545	310	45
6.	1961 - 1970.....			65	720	425	65
7.	1971 - 1980.....			260	1,430	1,520	70
8.	1981 - 1986 (11).....			125	415	590	70
Dwellings with central heating (31)							
9.	Total.....			665	2,820	2,505	235
Dwellings by principal heating fuel							
10.	Gas (32).....			5	55	90	5
11.	Electricity (33).....			180	875	1,030	135
12.	Oil (34).....			320	1,305	835	85
13.	Other fuels (35).....			505	1,350	1,255	50
HOUSEHOLD CHARACTERISTICS							
14.	Total number of private households.....			1,015	3,580	3,210	270
15.	Average number of persons per room.....			0.5	0.4	0.4	0.7
Tenant one-family households without additional persons (36)							
16.	Average gross rent (monthly).....			\$ 155	\$ 380	\$ 355	\$ -
17.	Gross rent >= 30% of household income (37).....			\$ 359	\$ 441	\$ 434	\$ -
18.	Owner one-family households without additional persons (36).....			60	165	175	-
19.	Average major payments for owners (monthly)....			\$ 645	\$ 2,135	\$ 2,005	\$ -
20.	Owner's major payments >= 30% of household income (37).....			\$ 355	\$ 385	\$ 472	\$ -
21.	Standard error of average income.....			70	270	320	-
1985 INCOME CHARACTERISTICS							
Total income (38)							
by sex and income group							
Males 15 years and over with income							
22.	Under \$1,000 (39).....			1,065	3,585	3,170	305
23.	\$ 1,000 - \$ 2,999.....			25	145	70	5
24.	3,000 - 4,999.....			35	110	105	65
25.	5,000 - 6,999.....			50	140	160	45
26.	7,000 - 9,999.....			50	215	145	40
27.	10,000 - 14,999.....			85	345	350	50
28.	15,000 - 19,999.....			120	560	370	40
29.	20,000 - 24,999.....			135	355	405	20
30.	25,000 - 29,999.....			65	280	365	10
31.	30,000 - 34,999.....			90	285	330	15
32.	35,000 and over.....			175	285	325	10
33.	Average income.....			235	865	560	5
34.	Median income.....			\$ 23,067	\$ 21,854	\$ 22,294	\$ 9,512
35.	Standard error of average income.....			\$ 21,356	\$ 18,954	\$ 19,930	\$ 6,785
36.	Standard error of average income.....			\$ 895	\$ 856	\$ 662	\$ 997
Females 15 years and over with income							
37.	Under \$1,000 (39).....			645	2,840	2,670	225
38.	\$ 1,000 - \$ 2,999.....			75	210	190	20
39.	3,000 - 4,999.....			40	315	260	40
40.	5,000 - 6,999.....			110	340	330	50
41.	7,000 - 9,999.....			100	340	345	35
42.	10,000 - 14,999.....			80	440	355	40
43.	15,000 - 19,999.....			70	525	435	20
44.	20,000 - 24,999.....			80	195	315	15
45.	25,000 - 29,999.....			45	185	160	5
46.	30,000 - 34,999.....			20	145	95	-
47.	35,000 and over.....			5	65	105	5
48.	Average income.....			25	75	80	-
49.	Median income.....			\$ 10,532	\$ 12,012	\$ 11,689	\$ 6,706
50.	Standard error of average income.....			\$ 6,999	\$ 8,558	\$ 8,273	\$ 5,234
51.	Standard error of average income.....			\$ 830	\$ 944	\$ 451	\$ 744

See note(s) and footnote(s) on foldout at end of publication.

Certaines caractéristiques des divisions de recensement et subdivisions de recensement, recensement de 1986 - données-échantillon (20%)

Cowichen 9, R	Duncan, C	Halalt 2, R	Kil-pah-las 3, R	Kuper Island 7, R	Ladysmith, T	Caractéristiques	N°
						CARACTÉRISTIQUES DU LOGEMENT	
XXX	1,795	25	XXX	50	1,700	Nombre total de logements privés occupés.....	1.
	5.1	6.0		4.8	5.9	Nombre moyen de pièces par logement.....	2.
\$	67,350	\$		\$	60,006	Valeur moyenne du logement (30).....	3.
						selon la période de construction	
	380	-		5	515	Avant 1946.....	4.
	380	-		5	385	1946 - 1950.....	5.
	395	-		10	190	1951 - 1970.....	6.
	485	15		20	515	1971 - 1980.....	7.
	160	5		15	95	1981 - 1986 (11).....	8.
	1,645	25		40	1,455	Logements avec chauffage central (31) Total.....	9.
						Logements selon le principal combustible utilisé pour le chauffage	
	20	-		-	15	Gaz (32).....	10.
	715	10		15	540	Électricité (33).....	11.
	805	10		-	780	Huile (mazout) (34).....	12.
	255	-		35	375	Autres combustibles (35).....	13.
						CARACTÉRISTIQUES DU MÉNAGE	
	1,795	25		50	1,705	Nombre total de ménages privés.....	14.
	0.4	0.7		0.9	0.4	Nombre moyen de personnes par pièce.....	15.
	375	-		-	225	Ménages unifamiliaux locataires sans autres personnes (36).....	16.
\$	468	\$		\$	400	Loyer brut moyen (mensuel).....	17.
	180	-		-	105	Loyer brut >= 30% du revenu du ménage (37).....	18.
	570	-		-	935	Ménages unifamiliaux propriétaires sans autres personnes (36).....	19.
\$	412	\$		\$	423	Principales dépenses moyennes de propriété (mensuelles).....	20.
	90	-		-	150	Principales dépenses de propriété >= 30% du revenu du ménage (37).....	21.
						CARACTÉRISTIQUES DU REVENU - 1985	
						Revenu total (38)	
						selon le sexe et la tranche de revenu	
	1,360	XXX		XXX	1,565	Hommes de 15 ans et plus ayant un revenu.....	22.
	50				65	Moins de \$1,000 (39).....	23.
	45				70	\$ 1,000 - \$ 2,999.....	24.
	85				75	3,000 - 4,999.....	25.
	95				105	5,000 - 6,999.....	26.
	170				125	7,000 - 9,999.....	27.
	285				275	10,000 - 14,999.....	28.
	125				150	15,000 - 19,999.....	29.
	135				70	20,000 - 24,999.....	30.
	85				160	25,000 - 29,999.....	31.
	130				150	30,000 - 34,999.....	32.
	165				330	35,000 et plus.....	33.
\$	17,851			\$	21,714	Revenu moyen.....	34.
\$	13,806			\$	17,846	Revenu médian.....	35.
\$	703			\$	889	Erreur type du revenu moyen.....	36.
	1,485				1,260	Femmes de 15 ans et plus ayant un revenu.....	37.
	90				85	Moins de \$1,000 (39).....	38.
	130				170	\$ 1,000 - \$ 2,999.....	39.
	200				125	3,000 - 4,999.....	40.
	165				120	5,000 - 6,999.....	41.
	345				320	7,000 - 9,999.....	42.
	230				200	10,000 - 14,999.....	43.
	120				75	15,000 - 19,999.....	44.
	75				80	20,000 - 24,999.....	45.
	60				45	25,000 - 29,999.....	46.
	30				25	30,000 - 34,999.....	47.
	40				25	35,000 et plus.....	48.
\$	10,632			\$	9,998	Revenu moyen.....	49.
\$	8,156			\$	8,236	Revenu médian.....	50.
\$	517			\$	484	Erreur type du revenu moyen.....	51.

Voir note et renvoi(s) sur l'encart à la fin de la publication.

Selected Characteristics for Census Divisions and Census Subdivisions, 1986 Census - 20% Sample Data

No.	Characteristics	Claoose 4; R	Cowichan Lake, R	Cowichan Valley, Subd. A, SRD	Cowichan Valley, Subd. B, SRD	Cowichan Valley, Subd. C, SRD	Cowichan 1. R
1985 INCOME CHARACTERISTICS (concluded)							
by composition of total income (40)							
1.	Total.....	XXX	XXX	100.0%	100.0%	100.0%	100.0%
2.	Employment income.....			74.3%	70.8%	71.3%	54.1%
3.	Government transfer payments.....			15.3%	14.9%	13.5%	43.9%
4.	Other income.....			10.3%	14.3%	15.2%	2.0%
Employment income (41)							
by sex and work activity in 1985							
Males							
5.	Worked full year, full time (42).....			260	1,200	1,130	25
6.	Average employment income.....			\$ 32,165	\$ 30,628	\$ 28,996	\$ 21,043
7.	Standard error of average employment income.....			\$ 1,509	\$ 938	\$ 1,253	\$ 2,547
8.	Worked part year or part time (43).....			565	1,380	1,250	110
9.	Average employment income.....			\$ 18,348	\$ 17,447	\$ 15,331	\$ 10,178
10.	Standard error of average employment income.....			\$ 1,146	\$ 803	\$ 785	\$ 1,971
Females							
11.	Worked full year, full time (42).....			90	470	495	20
12.	Average employment income.....			\$ 20,146	\$ 19,615	\$ 19,992	\$ 17,179
13.	Standard error of average employment income.....			\$ 1,737	\$ 1,089	\$ 790	\$ 2,492
14.	Worked part year or part time (43).....			320	1,175	1,240	75
15.	Average employment income.....			\$ 8,008	\$ 7,723	\$ 8,094	\$ 4,718
16.	Standard error of average employment income.....			\$ 1,227	\$ 418	\$ 539	\$ 1,170
17.	Family income - All census families.....			850	2,820	2,610	250
18.	Under \$5,000.....			40	90	65	30
19.	\$ 5,000 - \$ 9,999.....			40	115	125	75
20.	10,000 - 14,999.....			75	350	260	55
21.	15,000 - 19,999.....			90	325	310	40
22.	20,000 - 24,999.....			105	255	290	20
23.	25,000 - 29,999.....			45	235	255	10
24.	30,000 - 34,999.....			100	230	235	10
25.	35,000 - 39,999.....			100	240	195	5
26.	40,000 - 49,999.....			130	375	455	5
27.	50,000 and over.....			115	590	405	-
28.	Average income.....			\$ 32,046	\$ 33,670	\$ 33,701	\$ 14,967
29.	Median income.....			\$ 31,190	\$ 30,430	\$ 29,974	\$ 11,764
30.	Standard error of average income.....			\$ 1,267	\$ 1,399	\$ 943	\$ 1,362
Incidence of low income (37)							
31.	All economic families.....			845	2,830	2,635	-
32.	Low income economic families.....			100	285	285	-
33.	Incidence of low income (44).....			11.7%	10.1%	10.8%	-
34.	All unattached individuals.....			175	860	670	-
35.	Low income unattached individuals.....			50	240	195	-
36.	Incidence of low income (44).....			30.7%	28.0%	29.0%	-
37.	Total population in private households.....			2,820	9,325	8,550	-
38.	Persons in low income family units.....			310	1,175	1,125	-
39.	Incidence of low income (44).....			11.0%	12.6%	13.2%	-
40.	Household income - All private households.....			1,010	3,580	3,210	270
41.	Under \$5,000.....			75	150	105	30
42.	\$ 5,000 - \$ 9,999.....			70	340	275	70
43.	10,000 - 14,999.....			80	425	385	55
44.	15,000 - 19,999.....			95	390	380	35
45.	20,000 - 24,999.....			100	315	355	20
46.	25,000 - 29,999.....			60	315	280	15
47.	30,000 - 34,999.....			135	300	275	15
48.	35,000 - 39,999.....			120	265	215	10
49.	40,000 - 49,999.....			140	420	470	10
50.	50,000 and over.....			135	655	465	-
51.	Average income.....			\$ 31,230	\$ 31,489	\$ 31,344	\$ 16,107
52.	Median income.....			\$ 31,073	\$ 27,644	\$ 26,707	\$ 12,191
53.	Standard error of average income.....			\$ 1,253	\$ 1,118	\$ 874	\$ 1,415

See note(s) and footnote(s) on foldout at end of publication.

Certaines caractéristiques des divisions de recensement et subdivisions de recensement,
recensement de 1986 - données-échantillon (20%)

Cowichan 9, R	Duncan, C	Halalt 2, R	Kil-pah-las 3, R	Kuper Island 7, R	Ladysmith, T	Caractéristiques	N°
						CARACTÉRISTIQUES DU REVENU - 1985 (fin)	
						selon la composition du revenu total(40)	
XXX	100.0%	XXX	XXX	XXX	100.0%	Total.....	1.
	63.0%				65.9%	Revenu d'emploi.....	2.
	24.4%				18.8%	Transferts gouvernementaux.....	3.
	12.6%				15.2%	Autres revenus.....	4.
						Revenu d'emploi (41)	
						selon le sexe et le travail en 1985	
						Hommes	
	380				515	Travaillé toute l'année à plein temps (42).....	5.
\$	26,579				30,851	Revenu moyen d'emploi.....	6.
\$	1,249				1,069	Erreur type du revenu moyen d'emploi.....	7.
	540				535	Travaillé une partie de l'année ou à temps partiel (43).....	8.
\$	12,835				15,075	Revenu moyen d'emploi.....	9.
\$	1,036				1,332	Erreur type du revenu moyen d'emploi.....	10.
						Femmes	
	230				190	Travaillé toute l'année à plein temps (42).....	11.
\$	18,135				18,107	Revenu moyen d'emploi.....	12.
\$	1,275				1,349	Erreur type du revenu moyen d'emploi.....	13.
	490				435	Travaillé une partie de l'année ou à temps partiel (43).....	14.
\$	7,306				7,380	Revenu moyen d'emploi.....	15.
\$	786				634	Erreur type du revenu moyen d'emploi.....	16.
	1,060				1,265	Revenu de la famille - Toutes les familles de recensement.....	17.
	60				60	Moins de \$5,000.....	18.
	80				50	\$ 5,000 - \$ 9,999.....	19.
	170				160	10,000 - 14,999.....	20.
	130				215	15,000 - 19,999.....	21.
	135				115	20,000 - 24,999.....	22.
	80				95	25,000 - 29,999.....	23.
	110				80	30,000 - 34,999.....	24.
	55				135	35,000 - 39,999.....	25.
	110				195	40,000 - 49,999.....	26.
	120				155	50,000 et plus.....	27.
\$	27,279				30,451	Revenu moyen.....	28.
\$	22,713				26,380	Revenu médian.....	29.
\$	1,165				1,176	Erreur type du revenu moyen.....	30.
						Fréquence des unités à faible revenu (37)	
	1,075				1,275	Toutes les familles économiques.....	31.
	235				210	Familles économiques à faible revenu.....	32.
	21.7%				16.5%	Fréquence des unités à faible revenu (44).....	33.
	805				475	Toutes les personnes seules.....	34.
	370				205	Personnes seules à faible revenu.....	35.
	45.4%				42.9%	Fréquence des unités à faible revenu (44).....	36.
	3,825				4,320	Population totale dans les ménages privés.....	37.
	1,060				895	Personnes dans les unités familiales à faible revenu.....	38.
	27.7%				20.7%	Fréquence des unités à faible revenu (44).....	39.
	1,795				1,705	Revenu des ménages - Tous les ménages privés....	40.
	145				105	Moins de \$5,000.....	41.
	375				260	\$ 5,000 - \$ 9,999.....	42.
	310				205	10,000 - 14,999.....	43.
	180				235	15,000 - 19,999.....	44.
	185				140	20,000 - 24,999.....	45.
	120				125	25,000 - 29,999.....	46.
	135				95	30,000 - 34,999.....	47.
	90				155	35,000 - 39,999.....	48.
	125				235	40,000 - 49,999.....	49.
	140				160	50,000 et plus.....	50.
\$	22,005				26,813	Revenu moyen.....	51.
\$	15,853				21,074	Revenu médian.....	52.
\$	837				1,008	Erreur type du revenu moyen.....	53.

Voir nota et renvoi (s) sur l'encart à la fin de la publication.

Selected Characteristics for Census Divisions and Census Subdivisions, 1986 Census - 20% Sample Data

No.	Characteristics	Lake Cowichan, VL	Lyaacksun 3, R	Malachan 11, R	Malahat 11, R ¶	North Cowichan, DM	Oyster Bay 12, R
POPULATION CHARACTERISTICS							
1.	Total population (including institutional residents).....	2,170	10	90	¶	18,675	70
2.	Total population (non-institutional) (1).....	2,185	XXX	90		18,535	70
by home language							
3.	Single responses.....	2,085		95		17,950	70
4.	English.....	2,000		85		17,195	70
5.	French.....	5		5		45	-
6.	Non-official languages.....	80		5		705	-
7.	Chinese.....	-		-		120	-
8.	Punjabi.....	75		-		470	-
9.	German.....	-		-		40	-
10.	Italian.....	10		-		20	-
11.	Portuguese.....	-		-		-	-
12.	Other languages.....	-		-		60	-
13.	Multiple responses.....	100		-		585	-
by official language							
14.	English only.....	2,040		95		17,460	70
15.	French only.....	-		-		5	-
16.	Both English and French.....	125		-		920	-
17.	Neither English nor French.....	10		-		150	-
by ethnic origin							
18.	Single origins.....	1,240		90		11,115	75
19.	British (2).....	770		-		6,815	75
20.	French (3).....	105		-		430	-
21.	German.....	40		5		695	-
22.	Chinese.....	10		-		245	-
23.	South Asian.....	140		-		800	-
24.	Dutch (Netherlands).....	20		-		585	-
25.	Aboriginal peoples.....	15		90		310	-
26.	Other single origins.....	140		-		1,235	-
27.	Multiple origins (4).....	945		-		7,425	-
by citizenship							
28.	Canadian citizenship (5).....	2,130		85		17,955	70
29.	Citizenship other than Canadian (6).....	50		5		580	-
by place of birth							
30.	Non-immigrant population (7).....	1,945		90		15,210	70
31.	Born in province of residence.....	1,290		85		10,685	70
32.	Immigrant population.....	240		5		3,325	-
33.	United States of America.....	30		5		250	-
34.	Other Americas (8).....	-		-		45	-
35.	United Kingdom.....	50		-		1,230	-
36.	Other Europe (9).....	75		-		1,020	-
37.	Africa.....	-		-		15	-
38.	Asia.....	85		-		735	-
39.	Other (10).....	-		-		35	-
40.	Total immigrant population.....	235		5		3,330	5
by period of immigration							
41.	Before 1946.....	50		-		530	-
42.	1946 - 1966.....	130		-		1,670	-
43.	1967 - 1977.....	45		-		850	-
44.	1978 - 1982.....	5		-		215	-
45.	1983 - 1986 (11).....	-		-		65	-
by age at immigration							
46.	0 - 4 years.....	50		5		490	-
47.	5 - 19 years.....	55		5		890	-
48.	20 years and over.....	130		-		1,945	-
49.	Total population 5 years and over.....	2,050		80		17,190	70
by mobility status							
50.	Non-movers.....	1,145		50		9,785	60
51.	Movers.....	910		30		7,400	5
52.	Non-migrants (12).....	415		15		4,055	5
53.	Migrants (13).....	495		15		3,345	-
54.	From same census division.....	190		-		960	-
55.	From same province.....	210		15		1,640	-
56.	From different province.....	95		-		535	-
57.	From outside Canada.....	10		-		210	-

See note(s) and footnote(s) on foldout at end of publication.

Certaines caractéristiques des divisions de recensement et subdivisions de recensement,
recensement de 1986 - données-échantillon (20%)

Portier Pass 5, R	Shingle Point 4, R	Squaw-hay- one 11, R	Theik 2, R	Tsussie 6, R	Wyah 3, R	Caractéristiques	N°
						CARACTÉRISTIQUES DE LA POPULATION	
		25	15	50		Population totale (y compris les pensionnaires d'institution).....	1.
XXX	XXX	XXX	XXX	50	XXX	Population totale (sauf les pensionnaires d'institution) (1).....	2.
						selon la langue parlée à la maison	
				35		Réponses uniques.....	3.
				35		Anglais.....	4.
				-		Français.....	5.
				-		Langues non officielles.....	6.
				-		Chinois.....	7.
				-		Pendjabi.....	8.
				-		Allemand.....	9.
				-		Italien.....	10.
				-		Portugais.....	11.
				-		Autres langues.....	12.
				20		Réponses multiples.....	13.
						selon la langue officielle	
				50		Anglais seulement.....	14.
				-		Français seulement.....	15.
				-		Anglais et français.....	16.
				-		Ni l'anglais ni le français.....	17.
						selon l'origine ethnique	
				45		Origines uniques.....	18.
				-		Britannique (2).....	19.
				-		Français (3).....	20.
				-		Allemand.....	21.
				-		Chinois.....	22.
				-		Origines sud-asiatiques.....	23.
				-		Hollandais (Néerlandais).....	24.
				50		Autochtones.....	25.
				-		Autres origines uniques.....	26.
				5		Origines multiples (4).....	27.
						selon la citoyenneté	
				50		Citoyenneté canadienne (5).....	28.
				-		Citoyenneté autre que canadienne (6).....	29.
						selon le lieu de naissance	
				50		Population non immigrante (7).....	30.
				50		Née dans la province de résidence.....	31.
				-		Population immigrante.....	32.
				-		États-Unis d'Amérique.....	33.
				-		Autres Amériques (8).....	34.
				-		Royaume-Uni.....	35.
				-		Autres Europes (9).....	36.
				-		Afrique.....	37.
				-		Asie.....	38.
				-		Autres (10).....	39.
						Population immigrante totale.....	40.
						selon la période d'immigration	
				-		Avant 1946.....	41.
				-		1946 - 1966.....	42.
				-		1967 - 1977.....	43.
				-		1978 - 1982.....	44.
				-		1983 - 1986 (11).....	45.
						selon l'âge à l'immigration	
				-		0 - 4 ans.....	46.
				-		5 - 19 ans.....	47.
				-		20 ans et plus.....	48.
				45		Population totale de 5 ans et plus.....	48.
						selon la mobilité	
				30		Personnes n'ayant pas déménagé.....	50.
				20		Personnes ayant déménagé.....	51.
				15		Non-migrants (12).....	52.
				5		Migrants (13).....	53.
				-		De la même division de recensement.....	54.
				-		De la même province.....	55.
				-		D'une province différente.....	56.
				5		De l'extérieur du Canada.....	57.

Voir note et renvoi (s) sur l'encart à la fin de la publication.

Selected Characteristics for Census Divisions and Census Subdivisions, 1986 Census - 20% Sample Data

No.	Characteristics	Lake Cowichan, VL	Lyackson 3, R	Malachan 11, R	Malahat 11, R ¶	North Cowichan, DM	Oyster Bay 12, R
POPULATION CHARACTERISTICS (continued)							
1.	Total population 15 years and over.....	1,650	XXX	60	¶	14,370	50
by highest level of schooling							
2.	Less than Grade 9 (14).....	295		25		1,530	15
3.	Grades 9-13 - Without secondary certificate...	695		25		4,950	35
4.	- With secondary certificate.....	190		-		1,865	-
5.	Trades certificate or diploma.....	45		-		490	-
Other non-university education only (15)							
6.	- Without certificate.....	55		-		850	-
7.	- With certificate (16).....	175		-		2,280	-
8.	University (17) - Without degree.....	100		-		1,405	-
9.	- With degree.....	95		5		1,000	-
by sex and major field of study							
10.	Males with postsecondary (18) qualifications...	170		5		2,420	-
Educational, recreational and counselling services							
11.	20		-		115	-
12.	Fine and applied arts.....	5		-		85	-
13.	Humanities and related fields.....	-		-		90	-
14.	Social sciences and related fields.....	15		-		200	-
15.	Commerce, management and business admin.	-		-		220	-
Agricultural and biological sciences/technologies							
16.	5		-		100	-
17.	Engineering and applied sciences.....	-		-		155	-
Engineering and applied science technologies and trades							
18.	115		-		1,300	-
19.	Health professions, sciences and tech.	15		-		145	-
20.	Mathematics and physical sciences.....	-		-		5	-
21.	All other (19).....	-		-		10	-
22.	Females with postsecondary (18) qualifications.	180		-		2,085	-
Educational, recreational and counselling services							
23.	30		-		410	-
24.	Fine and applied arts.....	30		-		190	-
25.	Humanities and related fields.....	10		-		110	-
26.	Social sciences and related fields.....	-		-		100	-
27.	Commerce, management and business admin.	40		-		595	-
Agricultural and biological sciences/technologies							
28.	15		-		115	-
29.	Engineering and applied sciences.....	-		-		-	-
Engineering and applied science technologies and trades							
30.	15		-		55	-
31.	Health professions, sciences and tech.	30		-		485	-
32.	Mathematics and physical sciences.....	-		-		15	-
33.	All other (19).....	-		-		-	-
by labour force activity							
34.	Males - 15 years and over.....	780		35		7,040	25
In the labour force							
35.	560		25		5,160	10
36.	Employed.....	490		15		4,500	10
37.	Unemployed.....	70		10		660	-
38.	Participation rate.....	71.8		71.4		73.3	40.0
39.	Married (excludes separated).....	75.7		100.0		75.8	33.3
40.	Unemployment rate.....	12.5		40.0		12.8	-
41.	Females - 15 years and over.....	870		25		7,330	20
In the labour force							
42.	375		10		3,690	-
43.	Employed.....	340		10		3,145	5
44.	Unemployed.....	35		5		550	-
45.	Participation rate.....	43.1		40.0		50.3	-
46.	Married (excludes separated).....	50.0		66.7		49.2	-
47.	Unemployment rate.....	9.3		50.0		14.9	-
48.	Both sexes - Participation rate.....	56.8		58.3		61.6	30.0
49.	15-24 years.....	49.1		50.0		65.8	25.0
50.	25 years and over.....	58.8		62.5		60.5	33.3
51.	Married (excludes separated).....	61.9		66.7		62.6	33.3
52.	Unemployment rate.....	11.7		28.6		13.6	33.3
53.	15-24 years.....	-		50.0		19.3	-
54.	25 years and over.....	12.4		40.0		12.1	-

See note (s) and footnote (s) on foldout at end of publication.

Certaines caractéristiques des divisions de recensement et subdivisions de recensement,
recensement de 1986 - données-échantillon (20%)

Portier Pass 5, R	Shingle Point 4, R	Squaw-hay- one 11, R	Theik 2, R	Tsussie 6, R	Myah 3, R	Caractéristiques	N°
XXX	XXX	XXX	XXX	40	XXX	CARACTÉRISTIQUES DE LA POPULATION (suite)	
						Population totale de 15 ans et plus.....	1.
				20		selon le plus haut niveau de scolarité atteint	
						N'ayant pas atteint la 9e année (14).....	2.
				10		9e-13e année - Sans certificat d'études	
						secondaires.....	3.
				5		- Avec certificat d'études	
				-		secondaires.....	4.
						Certificat ou diplôme d'une école de métiers.	5.
						Autres études non universitaires	
						seulement (15)	
						- Sans certificat.....	6.
						- Avec certificat (16).....	7.
				5		Études universitaires (17) - Sans grade.....	8.
				-		- Avec grade.....	9.
						selon le sexe et le principal domaine d'études	
						Hommes ayant terminé des études	
						postsecondaires (18).....	10.
						Enseignement, loisirs et orientation.....	11.
						Beaux-arts et arts appliqués.....	12.
						Lettres, sciences humaines et disciplines	
						connexes.....	13.
						Sciences sociales et disciplines connexes...	14.
						Commerce, gestion et admin. des affaires....	15.
						Sciences et techniques agricoles et	
						biologiques.....	16.
						Génie et sciences appliquées.....	17.
						Techniques et métiers du génie et des	
						sciences appliquées.....	18.
						Professions, sciences et techn. de la santé.	19.
						Mathématiques et sciences physiques.....	20.
						Autres disciplines (19).....	21.
						Femmes ayant terminé des études	
						postsecondaires (18).....	22.
						Enseignement, loisirs et orientation.....	23.
						Beaux-arts et arts appliqués.....	24.
						Lettres, sciences humaines et disciplines	
						connexes.....	25.
						Sciences sociales et disciplines connexes...	26.
						Commerce, gestion et admin. des affaires....	27.
						Sciences et techniques agricoles et	
				5		biologiques.....	28.
						Génie et sciences appliquées.....	29.
						Techniques et métiers du génie et des	
						sciences appliquées.....	30.
						Professions, sciences et techn. de la santé.	31.
						Mathématiques et sciences physiques.....	32.
						Autres disciplines (19).....	33.
						selon l'activité	
				20		Hommes - 15 ans et plus.....	34.
				10		faisant partie de la population active.....	35.
				5		Occupés.....	36.
				5		En chômage.....	37.
				50.0		Taux d'activité.....	38.
				50.0		Mariés (ne comprend pas les séparés).....	39.
				50.0		Taux de chômage.....	40.
				20		Femmes - 15 ans et plus.....	41.
						faisant partie de la population active.....	42.
						Occupées.....	43.
				5		En chômage.....	44.
				25.0		Taux d'activité.....	45.
						Mariées (ne comprend pas les séparées)....	46.
				100.0		Taux de chômage.....	47.
				37.5		Les deux sexes - Taux d'activité.....	48.
				50.0		15-24 ans.....	49.
				40.0		25 ans et plus.....	50.
						Marié(e)s (ne comprend pas les	
				50.0		séparé(e)s).....	51.
				33.3		Taux de chômage.....	52.
				100.0		15-24 ans.....	53.
						25 ans et plus.....	54.

Voir nota et renvoi(s) sur l'encart à la fin de la publication.

Selected Characteristics for Census Divisions and Census Subdivisions, 1986 Census - 20% Sample Data

No.	Characteristics	Lake Cowichan, VL	Lyackson 3, R	Malachan 11, R	Malahat 11, R ¶	North Cowichan, DM	Oyster Bay 12, R
POPULATION CHARACTERISTICS (concluded)							
1.	Total labour force 15 years and over.....	945	XXX	35	¶	8,845	15
2.	Not applicable (20)	15		-		340	-
by industry divisions (21)							
3.	All industries (22)	930		35		8,510	15
4.	Primary industries (Divisions A, B, C and D) ..	230		5		1,050	-
5.	Manufacturing industries (Division E)	150		5		1,605	-
6.	Construction industries (Division F)	25		-		360	-
7.	Transportation, storage, communication and other utility industries (Divisions G and H)	15		-		475	-
8.	Trade industries (Divisions I and J)	135		-		1,430	-
9.	Finance, insurance and real estate industries (Divisions K and L)	25		-		360	-
10.	Government service industries (Division N) ..	15		20		415	10
11.	Other service industries (Divisions M, O, P, Q and R)	330		5		2,810	-
by sex and occupation major groups (21)							
12.	Males - All occupations (22)	555		25		4,990	10
13.	Managerial, administrative and related occupations	30		-		505	5
14.	Teaching and related occupations	10		-		75	-
15.	Occupations in medicine and health	5		-		100	-
16.	Technological, social, religious, artistic and related occupations (23)	10		-		330	-
17.	Clerical and related occupations	5		-		145	-
18.	Sales occupations	30		-		380	-
19.	Service occupations	25		-		420	-
20.	Primary occupations (24)	195		5		705	5
21.	Processing occupations	90		5		625	-
22.	Machining, product fabricating, assembling and repairing occupations (25)	55		-		635	-
23.	Construction trades occupations	25		-		380	-
24.	Transport equipment operating occupations ..	25		5		225	5
25.	Other (26)	30		10		455	-
26.	Females - All occupations (22)	375		10		3,520	5
27.	Managerial, administrative and related occupations	25		-		185	-
28.	Teaching and related occupations	25		-		195	5
29.	Occupations in medicine and health	25		-		270	-
30.	Technological, social, religious, artistic and related occupations (23)	20		-		180	5
31.	Clerical and related occupations	85		-		1,100	-
32.	Sales occupations	55		-		425	-
33.	Service occupations	95		-		885	-
34.	Primary occupations (24)	20		-		130	-
35.	Processing occupations	10		-		45	-
36.	Machining, product fabricating, assembling and repairing occupations (25)	-		-		40	-
37.	Construction trades occupations	-		-		5	-
38.	Transport equipment operating occupations ..	10		-		10	-
39.	Other (26)	-		-		60	-
by sex and class of worker							
40.	Males - All classes of worker (22) (27)	555		25		4,990	10
41.	Paid workers (28)	515		20		4,630	10
42.	Self-employed (29)	40		-		335	-
43.	Females - All classes of worker (22) (27)	370		5		3,520	5
44.	Paid workers (28)	330		5		3,320	-
45.	Self-employed (29)	35		-		160	-

See note(s) and footnote(s) on foldout at end of publication.

Certaines caractéristiques des divisions de recensement et subdivisions de recensement,
recensement de 1986 - données-échantillon (20%)

Portier Pass 5, R	Shingle Point 4, R	Squaw-hay- one 11, R	Theik 2, R	Tsussie 6, R	Wyah 3, R	Caractéristiques	N°
XXX	XXX	XXX	XXX	15	XXX	CARACTÉRISTIQUES DE LA POPULATION (fin)	
				5		Population active totale de 15 ans et plus.....	1.
						Sans objet (20).....	2.
				10		selon les divisions d'industries (21)	
				-		Toutes les industries (22).....	3.
				-		Industries primaires (divisions A, B, C et D).....	4.
				-		Industries manufacturières (division E).....	5.
				-		Industries de la construction (division F).....	6.
				-		Industries du transport, de l'entreposage, des communications et autres services publics (divisions G et H).....	7.
				-		Industries du commerce (divisions I et J).....	8.
				-		Industries des finances, des assurances et des agences immobilières (div. K et L).....	9.
				5		Industries des services gouvernementaux (division N).....	10.
				5		Autres industries de services (divisions M, O, P, Q et R).....	11.
						selon le sexe et les grands groupes de professions (21)	
				10		Hommes - Toutes les professions (22).....	12.
				-		Directeurs, gérants, administrateurs et personnel assimilé.....	13.
				5		Enseignants et personnel assimilé.....	14.
				-		Médecine et santé.....	15.
				-		Professions technologiques, sociales, religieuses, artistiques et personnel assimilé (23).....	16.
				-		Employés de bureau et trav. assimilés.....	17.
				-		Travailleurs spécialisés dans la vente.....	18.
				-		Travailleurs spécialisés dans les services..	19.
				-		Travailleurs du secteur primaire (24).....	20.
				-		Travailleurs des industries de transformation.....	21.
				-		Usineurs, travailleurs spécialisés dans la fabrication, le montage et la réparation de produits (25).....	22.
				-		Travailleurs du bâtiment.....	23.
				-		Personnel d'exploitation des transports.....	24.
				5		Autres (26).....	25.
				5		Femmes - Toutes les professions (22).....	26.
				-		Directeurs, gérants, administrateurs et personnel assimilé.....	27.
				-		Enseignants et personnel assimilé.....	28.
				-		Médecine et santé.....	29.
				-		Professions technologiques, sociales, religieuses, artistiques et personnel assimilé (23).....	30.
				5		Employés de bureau et trav. assimilés.....	31.
				-		Travailleurs spécialisés dans la vente.....	32.
				-		Travailleurs spécialisés dans les services..	33.
				-		Travailleurs du secteur primaire (24).....	34.
				-		Travailleurs des industries de transformation.....	35.
				-		Usineurs, travailleurs spécialisés dans la fabrication, le montage et la réparation de produits (25).....	36.
				-		Travailleurs du bâtiment.....	37.
				-		Personnel d'exploitation des transports.....	38.
				-		Autres (26).....	39.
						selon le sexe et la catégorie de travailleurs	
				5		Hommes - Toutes les catégories de travailleurs (22) (27).....	40.
				10		Travailleurs rémunérés (28).....	41.
				-		Travailleurs autonomes (29).....	42.
				-		Femmes - Toutes les catégories de travailleuses (22) (27).....	43.
				5		Travailleuses rémunérées (28).....	44.
				-		Travailleuses autonomes (29).....	45.

Voir note et renvoi (s) sur l'encart à la fin de la publication.

Selected Characteristics for Census Divisions and Census Subdivisions, 1986 Census - 20% Sample Data

No.	Characteristics	Lake Cowichan, VL	Lycksun 3, R	Malachan 11, R	Malahat 11, R II	North Cowichan, DM	Oyster Bay 12, R
DWELLING CHARACTERISTICS							
1.	Total number of occupied private dwellings.....	815	XXX	25	¶	6,850	15
2.	Average number of rooms per dwelling.....	6.2		6.0		6.3	5.4
3.	Average value of dwelling (30).....	\$ 52,593		\$ -		\$ 79,516	\$ -
by period of construction							
4.	Before 1946.....	145		-		950	-
5.	1946 - 1960.....	315		-		1,060	-
6.	1961 - 1970.....	95		10		1,145	-
7.	1971 - 1980.....	185		10		2,845	5
8.	1981 - 1986 (11).....	75		5		860	-
9.	Dwellings with central heating (31) Total.....	660		5		5,960	15
Dwellings by principal heating fuel							
10.	Gas (32).....	15		-		70	-
11.	Electricity (33).....	185		-		2,330	-
12.	Oil (34).....	275		5		2,655	5
13.	Other fuels (35).....	335		20		1,805	10
HOUSEHOLD CHARACTERISTICS							
14.	Total number of private households.....	815		20		6,855	15
15.	Average number of persons per room.....	0.4		0.7		0.4	0.9
16.	Tenant one-family households without additional persons (36).....	80		-		950	-
17.	Average gross rent (monthly).....	\$ 418		\$ -		\$ 434	\$ -
18.	Gross rent >= 30% of household income (37).....	25		-		505	-
19.	Owner one-family households without additional persons (36).....	425		-		3,880	-
20.	Average major payments for owners (monthly).....	\$ 521		\$ -		\$ 418	\$ -
21.	Owner's major payments >= 30% of household income (37).....	60		-		460	-
1985 INCOME CHARACTERISTICS							
Total income (38)							
by sex and income group							
22.	Males 15 years and over with income.....	730		XXX		6,510	XXX
23.	Under \$1,000 (39).....	30				240	
24.	\$ 1,000 - \$ 2,999.....	40				290	
25.	3,000 - 4,999.....	45				250	
26.	5,000 - 6,999.....	65				315	
27.	7,000 - 9,999.....	30				625	
28.	10,000 - 14,999.....	70				695	
29.	15,000 - 19,999.....	60				555	
30.	20,000 - 24,999.....	55				495	
31.	25,000 - 29,999.....	75				490	
32.	30,000 - 34,999.....	135				695	
33.	35,000 and over.....	125				1,860	
34.	Average income.....	\$ 21,455				\$ 24,395	
35.	Median income.....	\$ 23,266				\$ 23,083	
36.	Standard error of average income.....	\$ 1,078				\$ 442	
37.	Females 15 years and over with income.....	660				5,840	
38.	Under \$1,000 (39).....	70				430	
39.	\$ 1,000 - \$ 2,999.....	105				610	
40.	3,000 - 4,999.....	45				555	
41.	5,000 - 6,999.....	95				735	
42.	7,000 - 9,999.....	95				1,065	
43.	10,000 - 14,999.....	120				1,030	
44.	15,000 - 19,999.....	45				550	
45.	20,000 - 24,999.....	40				405	
46.	25,000 - 29,999.....	5				175	
47.	30,000 - 34,999.....	20				130	
48.	35,000 and over.....	20				165	
49.	Average income.....	\$ 9,828				\$ 10,819	
50.	Median income.....	\$ 7,187				\$ 8,396	
51.	Standard error of average income.....	\$ 733				\$ 242	

See note(s) and footnote(s) on foldout at end of publication.

Certaines caractéristiques des divisions de recensement et subdivisions de recensement, recensement de 1986 - données-échantillon (20%)

Portier Pass 5, R	Shingle Point 4, R	Squaw-hay- one 11, R	Theik 2, R	Tsussie 6, R	Myah 3, R	Caractéristiques	N°
XXX	XXX	XXX	XXX	10	XXX	CARACTÉRISTIQUES DU LOGEMENT	
				5.4		Nombre total de logements privés occupés.....	1.
				-		Nombre moyen de pièces par logement.....	2.
				\$ -		Valeur moyenne du logement (30).....	3.
				-		selon la période de construction	
				-		Avant 1946.....	4.
				5		1946 - 1960.....	5.
				5		1961 - 1970.....	6.
				5		1971 - 1980.....	7.
				-		1981 - 1986 (11).....	8.
				15		Logements avec chauffage central (31)	
				-		Total.....	9.
				-		Logements selon le principal combustible	
				5		utilisé pour le chauffage	
				10		Gaz (32).....	10.
				-		Électricité (33).....	11.
				-		Huile (mazout) (34).....	12.
				-		Autres combustibles (35).....	13.
				15		CARACTÉRISTIQUES DU MÉNAGE	
				0.7		Nombre total de ménages privés.....	14.
				-		Nombre moyen de personnes par pièce.....	15.
				\$ -		Ménages unifamiliaux locataires sans autres	
				-		personnes (36).....	16.
				-		Loyer brut moyen (mensuel).....	17.
				-		Loyer brut >= 30% du revenu du ménage (37).....	18.
				-		Ménages unifamiliaux propriétaires sans autres	
				\$ -		personnes (36).....	19.
				-		Principales dépenses moyennes de propriété	
				-		(mensuelles).....	20.
				-		Principales dépenses de propriété >= 30% du	
				-		revenu du ménage (37).....	21.
						CARACTÉRISTIQUES DU REVENU - 1985	
						Revenu total (38)	
						selon le sexe et la tranche de revenu	
				XXX		Hommes de 15 ans et plus ayant un revenu.....	22.
						Moins de \$1,000 (39).....	23.
						\$ 1,000 - \$ 2,999.....	24.
						3,000 - 4,999.....	25.
						5,000 - 6,999.....	26.
						7,000 - 9,999.....	27.
						10,000 - 14,999.....	28.
						15,000 - 19,999.....	29.
						20,000 - 24,999.....	30.
						25,000 - 29,999.....	31.
						30,000 - 34,999.....	32.
						35,000 et plus.....	33.
						Revenu moyen.....	34.
						Revenu médian.....	35.
						Erreur type du revenu moyen.....	36.
						Femmes de 15 ans et plus ayant un revenu.....	37.
						Moins de \$1,000 (39).....	38.
						\$ 1,000 - \$ 2,999.....	39.
						3,000 - 4,999.....	40.
						5,000 - 6,999.....	41.
						7,000 - 9,999.....	42.
						10,000 - 14,999.....	43.
						15,000 - 19,999.....	44.
						20,000 - 24,999.....	45.
						25,000 - 29,999.....	46.
						30,000 - 34,999.....	47.
						35,000 et plus.....	48.
						Revenu moyen.....	49.
						Revenu médian.....	50.
						Erreur type du revenu moyen.....	51.

Voir nota et renvoi (s) sur l'encart à la fin de la publication.

Selected Characteristics for Census Divisions and Census Subdivisions, 1986 Census - 20% Sample Data

No.	Characteristics	Lake Cowichan, VL	Lyceksun 3, R	Malachan 11, R	Malahat 11, R ¶	North Cowichan, DM	Dyster Bay 12, R
1985 INCOME CHARACTERISTICS (concluded)							
by composition of total income (40)							
1.	Total.....	100.0%	XXX	XXX	¶	100.0%	XXX
2.	Employment income.....	74.7%				73.9%	
3.	Government transfer payments.....	18.6%				13.4%	
4.	Other income.....	6.7%				12.6%	
Employment income (41)							
by sex and work activity in 1985							
Males							
5.	Worked full year, full time (42).....	195				2,605	
6.	Average employment income.....	\$ 30,488				\$ 32,977	
7.	Standard error of average employment income...	\$ 1,823				\$ 610	
8.	Worked part year or part time (43).....	335				2,350	
9.	Average employment income.....	\$ 19,717				\$ 16,026	
10.	Standard error of average employment income...	\$ 1,443				\$ 693	
Females							
11.	Worked full year, full time (42).....	110				1,080	
12.	Average employment income.....	\$ 19,319				\$ 18,276	
13.	Standard error of average employment income...	\$ 2,486				\$ 552	
14.	Worked part year or part time (43).....	245				2,500	
15.	Average employment income.....	\$ 6,832				\$ 7,428	
16.	Standard error of average employment income...	\$ 883				\$ 286	
17.	Family income - All census families.....	580				5,320	
18.	Under \$5,000.....	25				170	
19.	\$ 5,000 - \$ 9,999.....	55				260	
20.	10,000 - 14,999.....	50				520	
21.	15,000 - 19,999.....	70				575	
22.	20,000 - 24,999.....	65				380	
23.	25,000 - 29,999.....	55				370	
24.	30,000 - 34,999.....	75				460	
25.	35,000 - 39,999.....	45				560	
26.	40,000 - 49,999.....	65				885	
27.	50,000 and over.....	80				1,135	
28.	Average income.....	\$ 30,703				\$ 35,043	
29.	Median income.....	\$ 28,049				\$ 34,139	
30.	Standard error of average income.....	\$ 1,613				\$ 582	
Incidence of low income (37)							
31.	All economic families.....	575				5,330	
32.	Low income economic families.....	85				695	
33.	Incidence of low income (44).....	14.9%				13.0%	
34.	All unattached individuals.....	285				1,800	
35.	Low income unattached individuals.....	150				560	
36.	Incidence of low income (44).....	52.4%				31.1%	
37.	Total population in private households.....	2,170				18,410	
38.	Persons in low income family units.....	455				2,720	
39.	Incidence of low income (44).....	21.1%				14.8%	
40.	Household income - All private households.....	810				6,860	
41.	Under \$5,000.....	40				335	
42.	\$ 5,000 - \$ 9,999.....	115				675	
43.	10,000 - 14,999.....	105				725	
44.	15,000 - 19,999.....	80				745	
45.	20,000 - 24,999.....	80				505	
46.	25,000 - 29,999.....	65				475	
47.	30,000 - 34,999.....	105				515	
48.	35,000 - 39,999.....	55				685	
49.	40,000 - 49,999.....	80				920	
50.	50,000 and over.....	80				1,280	
51.	Average income.....	\$ 26,826				\$ 31,930	
52.	Median income.....	\$ 24,199				\$ 29,656	
53.	Standard error of average income.....	\$ 1,297				\$ 528	

See note(s) and footnote(s) on foldout at end of publication.

Certaines caractéristiques des divisions de recensement et subdivisions de recensement,
recensement de 1986 - données-échantillon (20%)

Portier Pass 5, R	Shingle Point 4, R	Squaw-hay- one 11, R	Theik 2, R	Tsussie 6, R	Myah 3, R	Caractéristiques	N°
XXX	XXX	XXX	XXX	XXX	XXX	CARACTÉRISTIQUES DU REVENU - 1985 (fin) selon la composition du revenu total (40) Total..... 1. Revenu d'emploi..... 2. Transferts gouvernementaux..... 3. Autres revenus..... 4. Revenu d'emploi (41) selon le sexe et le travail en 1985 Hommes Travaillé toute l'année à plein temps (42)..... 5. Revenu moyen d'emploi..... 6. Erreur type du revenu moyen d'emploi..... 7. Travaillé une partie de l'année ou à temps partiel (43)..... 8. Revenu moyen d'emploi..... 9. Erreur type du revenu moyen d'emploi..... 10. Femmes Travaillé toute l'année à plein temps (42)..... 11. Revenu moyen d'emploi..... 12. Erreur type du revenu moyen d'emploi..... 13. Travaillé une partie de l'année ou à temps partiel (43)..... 14. Revenu moyen d'emploi..... 15. Erreur type du revenu moyen d'emploi..... 16. Revenu de la famille - Toutes les familles de recensement..... 17. Moins de \$5,000..... 18. \$ 5,000 - \$ 9,999..... 19. 10,000 - 14,999..... 20. 15,000 - 19,999..... 21. 20,000 - 24,999..... 22. 25,000 - 29,999..... 23. 30,000 - 34,999..... 24. 35,000 - 39,999..... 25. 40,000 - 49,999..... 26. 50,000 et plus..... 27. Revenu moyen..... 28. Revenu médian..... 29. Erreur type du revenu moyen..... 30. Fréquence des unités à faible revenu (37) Toutes les familles économiques..... 31. Familles économiques à faible revenu..... 32. Fréquence des unités à faible revenu (44)..... 33. Toutes les personnes seules..... 34. Personnes seules à faible revenu..... 35. Fréquence des unités à faible revenu (44)..... 36. Population totale dans les ménages privés..... 37. Personnes dans les unités familiales à faible revenu..... 38. Fréquence des unités à faible revenu (44)..... 39. Revenu des ménages - Tous les ménages privés.... 40. Moins de \$5,000..... 41. \$ 5,000 - \$ 9,999..... 42. 10,000 - 14,999..... 43. 15,000 - 19,999..... 44. 20,000 - 24,999..... 45. 25,000 - 29,999..... 46. 30,000 - 34,999..... 47. 35,000 - 39,999..... 48. 40,000 - 49,999..... 49. 50,000 et plus..... 50. Revenu moyen..... 51. Revenu médian..... 52. Erreur type du revenu moyen..... 53.	

Voir nota et renvoi (s) sur l'encart à la fin de la publication.

Selected Characteristics for Census Divisions and Census Subdivisions, 1986 Census - 20% Sample Data

No.	Characteristics	Dewdney-Alouette Regional District CD/DR	Dewdney-Alouette, Subd. A, SRD	Holachten 8, R	Katzie 1, R	Lekahahmen 11, R	Langley 5, R
POPULATION CHARACTERISTICS							
1.	Total population (including institutional residents).....	68,485	3,085	70	85	110	5
2.	Total population (non-institutional) (1).....	68,080	2,830	70	80	110	XXX
by home language							
3.	Single responses.....	65,875	2,710	70	85	105	
4.	English.....	63,930	2,650	70	80	100	
5.	French.....	170	-	-	-	5	
6.	Non-official languages.....	1,870	60	-	-	-	
7.	Chinese.....	250	-	-	-	-	
8.	Punjabi.....	780	25	-	-	-	
9.	German.....	205	10	-	-	-	
10.	Italian.....	65	-	-	-	-	
11.	Portuguese.....	15	-	-	-	-	
12.	Other languages.....	545	25	-	-	-	
13.	Multiple responses.....	2,100	120	-	-	-	
by official language							
14.	English only.....	64,375	2,680	70	75	100	
15.	French only.....	10	-	-	-	-	
16.	Both English and French.....	3,325	140	5	-	5	
17.	Neither English nor French.....	365	5	-	-	-	
by ethnic origin							
18.	Single origins.....	39,180	1,815	45	80	70	
19.	British (2).....	22,650	900	15	5	40	
20.	French (3).....	1,760	65	10	-	-	
21.	German.....	3,750	205	10	-	10	
22.	Chinese.....	660	-	-	-	-	
23.	South Asian.....	1,420	45	-	-	-	
24.	Dutch (Netherlands).....	2,185	315	5	-	-	
25.	Aboriginal peoples.....	685	25	10	70	10	
26.	Other single origins.....	6,055	265	10	-	5	
27.	Multiple origins (4).....	28,885	1,005	25	5	35	
by citizenship							
28.	Canadian citizenship (5).....	65,100	2,725	70	85	105	
29.	Citizenship other than Canadian (6).....	2,875	100	-	-	5	
by place of birth							
30.	Non-immigrant population (7).....	56,370	2,255	70	80	100	
31.	Born in province of residence.....	38,360	1,620	45	75	60	
32.	Immigrant population.....	11,705	575	5	-	10	
33.	United States of America.....	870	60	-	-	-	
34.	Other Americas (8).....	220	-	-	-	-	
35.	United Kingdom.....	4,320	165	-	-	-	
36.	Other Europe (9).....	4,110	315	-	-	5	
37.	Africa.....	85	-	-	-	-	
38.	Asia.....	1,665	30	-	-	5	
39.	Other (10).....	325	5	-	-	-	
40.	Total immigrant population.....	11,705	575	5	-	10	
by period of immigration							
41.	Before 1946.....	1,615	90	-	-	-	
42.	1946 - 1966.....	5,030	360	-	-	5	
43.	1967 - 1977.....	3,370	120	-	-	-	
44.	1978 - 1982.....	1,230	-	-	-	-	
45.	1983 - 1986 (11).....	465	5	-	-	-	
by age at immigration							
46.	0 - 4 years.....	1,960	85	-	-	-	
47.	5 - 19 years.....	3,315	155	-	-	5	
48.	20 years and over.....	6,425	335	-	-	-	
49.	Total population 5 years and over.....	62,000	2,600	60	75	95	
by mobility status							
50.	Non-movers.....	30,410	1,580	30	55	25	
51.	Movers.....	31,590	1,025	25	20	70	
52.	Non-migrants (12).....	14,595	365	5	15	20	
53.	Migrants (13).....	17,000	665	25	5	55	
54.	From same census division.....	1,845	65	10	5	15	
55.	From same province.....	11,515	510	20	-	40	
56.	From different province.....	2,565	60	-	-	-	
57.	From outside Canada.....	970	20	-	-	-	

See note(s) and footnote(s) on foldout at end of publication.

**Certaines caractéristiques des divisions de recensement et subdivisions de recensement,
recensement de 1986 - données-échantillon (20%)**

Maple Ridge, DM	Mission, DM	Pitt Meadows, DM	Skweahm 10, R	Squawkum Creek 3, R	Whonnock 1, R	Caractéristiques	N°
CARACTÉRISTIQUES DE LA POPULATION							
36,025	21,985	8,000	50	75	10	Population totale (y compris les pensionnaires d'institution).....	1.
35,305	21,550	7,995	50	75	XXX	Population totale (sauf les pensionnaires d'institution) (1).....	2.
selon la langue parlée à la maison							
34,405	20,735	7,735	50	75		Réponses uniques.....	3.
33,735	19,690	7,465	50	75		Anglais.....	4.
95	70	-	-	-		Français.....	5.
575	970	265	-	-		Langues non officielles.....	6.
155	70	25	-	-		Chinois.....	7.
10	630	130	-	-		Pendjabi.....	8.
80	85	25	-	-		Allemand.....	9.
45	5	15	-	-		Italien.....	10.
5	-	10	-	-		Portugais.....	11.
280	185	60	-	-		Autres langues.....	12.
900	820	265	-	-		Réponses multiples.....	13.
selon la langue officielle							
33,440	20,295	7,570	50	75		Anglais seulement.....	14.
5	5	-	-	-		Français seulement.....	15.
1,760	1,025	380	-	-		Anglais et français.....	16.
90	225	45	-	-		Ni l'anglais ni le français.....	17.
selon l'origine ethnique							
19,780	12,515	4,760	40	80		Origines uniques.....	18.
12,270	6,855	2,555	5	5		Britannique (2).....	19.
940	590	155	-	-		Français (3).....	20.
1,870	1,175	485	5	-		Allemand.....	21.
430	125	100	-	-		Chinois.....	22.
160	1,020	200	-	-		Origines sud-asiatiques.....	23.
850	520	505	-	-		Hollandais (Néerlandais).....	24.
110	335	20	35	75		Autochtones.....	25.
3,150	1,890	735	-	-		Autres origines uniques.....	26.
15,520	9,040	3,240	10	-		Origines multiples (4).....	27.
selon la citoyenneté							
33,950	20,390	7,640	50	80		Citoyenneté canadienne (5).....	28.
1,345	1,165	360	-	-		Citoyenneté autre que canadienne (6).....	29.
selon le lieu de naissance							
29,555	17,740	6,445	45	75		Population non immigrante (7).....	30.
19,715	12,210	4,515	40	75		Née dans la province de résidence.....	31.
5,745	3,810	1,560	5	5		Population immigrante.....	32.
470	360	75	-	-		États-Unis d'Amérique.....	33.
75	95	50	-	-		Autres Amériques (8).....	34.
2,440	1,110	595	-	-		Royaume-Uni.....	35.
2,050	1,185	555	-	-		Autres Europes (9).....	36.
50	25	25	-	-		Afrique.....	37.
420	970	250	-	-		Asie.....	38.
240	65	10	-	-		Autres (10).....	39.
5,750	3,810	1,555	-	-		Population immigrante totale.....	40.
selon la période d'immigration							
885	505	130	-	-		Avant 1946.....	41.
2,490	1,440	730	-	-		1946 - 1966.....	42.
1,720	990	535	-	-		1967 - 1977.....	43.
555	550	125	-	-		1978 - 1982.....	44.
90	325	40	-	-		1983 - 1986 (11).....	45.
selon l'âge à l'immigration							
995	575	305	-	-		0 - 4 ans.....	46.
1,620	1,125	410	5	-		5 - 19 ans.....	47.
3,135	2,110	845	-	-		20 ans et plus.....	48.
32,195	19,565	7,275	45	70		Population totale de 5 ans et plus.....	48.
selon la mobilité							
15,735	9,250	3,645	15	65		Personnes n'ayant pas déménagé.....	50.
16,465	10,310	3,635	30	5		Personnes ayant déménagé.....	51.
8,235	4,780	1,155	20	5		Non-migrants (12).....	52.
8,230	5,530	2,480	10	5		Migrants (13).....	53.
575	760	505	-	-		De la même division de recensement.....	54.
5,940	3,370	1,620	5	5		De la même province.....	55.
1,385	855	265	-	-		D'une province différente.....	56.
320	545	90	-	-		De l'extérieur du Canada.....	57.

Voir note et renvoi (s) sur l'encart à la fin de la publication.

Selected Characteristics for Census Divisions and Census Subdivisions, 1986 Census - 20% Sample Data

No.	Characteristics	Dewdney- Alouette Regional District	Dewdney- Alouette, Subd. A,SRD	Holechten 8, R	Katzie 1, R	Lakahahmen 11, R	Langley 5, R
		CD/DR					
POPULATION CHARACTERISTICS (continued)							
1.	Total population 15 years and over.....	50,875	2,200	50	55	70	XXX
by highest level of schooling							
2.	Less than Grade 9 (14).....	5,365	385	15	20	10	
3.	Grades 9-13 - Without secondary certificate...	17,385	800	10	15	25	
4.	- With secondary certificate.....	6,085	275	10	10	10	
5.	Trades certificate or diploma.....	1,615	45	-	-	5	
Other non-university education only (15)							
6.	- Without certificate.....	3,700	140	-	5	15	
7.	- With certificate (16).....	9,510	330	5	5	10	
8.	University (17) - Without degree.....	4,370	145	-	-	-	
9.	- With degree.....	2,830	75	-	-	-	
by sex and major field of study							
10.	Males with postsecondary (18) qualifications...	9,035	280	5	5	5	
11.	Educational, recreational and counselling services.....	565	30	-	-	-	
12.	Fine and applied arts.....	255	-	-	-	-	
13.	Humanities and related fields.....	335	5	-	-	-	
14.	Social sciences and related fields.....	450	10	-	-	-	
15.	Commerce, management and business admin.	955	20	-	-	-	
16.	Agricultural and biological sciences/technologies.....	475	25	-	-	-	
17.	Engineering and applied sciences.....	300	5	-	-	-	
18.	Engineering and applied science technologies and trades.....	4,935	160	5	-	5	
19.	Health professions, sciences and tech.	555	15	-	5	-	
20.	Mathematics and physical sciences.....	175	5	-	-	-	
21.	All other (19).....	30	-	-	-	-	
22.	Females with postsecondary (18) qualifications.	7,300	270	5	-	5	
23.	Educational, recreational and counselling services.....	1,040	35	-	-	-	
24.	Fine and applied arts.....	775	20	5	-	-	
25.	Humanities and related fields.....	405	20	-	-	-	
26.	Social sciences and related fields.....	360	-	-	-	-	
27.	Commerce, management and business admin.	2,130	95	-	5	5	
28.	Agricultural and biological sciences/technologies.....	380	10	-	-	-	
29.	Engineering and applied sciences.....	10	-	-	-	-	
30.	Engineering and applied science technologies and trades.....	305	30	-	-	-	
31.	Health professions, sciences and tech.	1,795	60	-	-	-	
32.	Mathematics and physical sciences.....	85	-	-	-	-	
33.	All other (19).....	5	-	-	-	-	
by labour force activity							
34.	Males - 15 years and over.....	25,340	1,125	20	30	40	
35.	In the labour force.....	19,690	860	15	25	25	
36.	Employed.....	17,365	790	10	15	20	
37.	Unemployed.....	2,320	70	-	5	5	
38.	Participation rate.....	77.7	76.4	75.0	83.3	62.5	
39.	Married (excludes separated).....	82.4	76.9	50.0	100.0	100.0	
40.	Unemployment rate.....	11.8	8.1	-	20.0	20.0	
41.	Females - 15 years and over.....	25,535	1,075	30	25	35	
42.	In the labour force.....	13,855	550	10	5	10	
43.	Employed.....	11,755	490	5	5	5	
44.	Unemployed.....	2,105	55	-	5	5	
45.	Participation rate.....	54.3	51.2	33.3	20.0	28.6	
46.	Married (excludes separated).....	54.8	52.3	25.0	33.3	20.0	
47.	Unemployment rate.....	15.2	10.0	-	100.0	50.0	
48.	Both sexes - Participation rate.....	65.9	64.1	40.0	50.0	50.0	
49.	15-24 years.....	65.9	72.2	-	25.0	33.3	
50.	25 years and over.....	65.9	62.3	44.4	62.5	50.0	
51.	Married (excludes separated).....	68.6	65.0	44.4	57.1	70.0	
52.	Unemployment rate.....	13.2	9.2	25.0	33.3	28.6	
53.	15-24 years.....	20.3	14.0	-	-	-	
54.	25 years and over.....	11.5	7.6	-	20.0	50.0	

See note(s) and footnote(s) on foldout at end of publication.

Certaines caractéristiques des divisions de recensement et subdivisions de recensement,
recensement de 1986 - données-échantillon (20%)

Maple Ridge, DM	Mission, DM	Pitt Meadows, DM	Skweahm 10, R	Squawkum Creek 3, R	Hononock 1, R	Caractéristiques	N°
						CARACTÉRISTIQUES DE LA POPULATION (suite)	
26,745	15,745	5,905	40	55	XXX	Population totale de 15 ans et plus.....	1.
2,350	2,130	425	15	5		selon le plus haut niveau de scolarité atteint	
9,190	5,465	1,850	15	20		N'ayant pas atteint la 9e année(14).....	2.
3,225	1,790	765	-	5		9e-13e année - Sans certificat d'études secondaires.....	3.
905	445	210	-	-		- Avec certificat d'études secondaires.....	4.
1,890	1,235	415	-	5		Certificat ou diplôme d'une école de métiers. Autres études non universitaires seulement (15)	5.
5,210	2,635	1,290	-	15		- Sans certificat.....	6.
2,420	1,180	615	-	-		- Avec certificat(16).....	7.
1,550	870	330	-	-		Études universitaires(17) - Sans grade.....	8.
						- Avec grade.....	9.
						selon le sexe et le principal domaine d'études	
5,000	2,505	1,230	5	10		Hommes ayant terminé des études postsecondaires(18).....	10.
315	185	45	-	-		Enseignement, loisirs et orientation.....	11.
140	85	30	-	-		Beaux-arts et arts appliqués.....	12.
155	125	45	-	-		Lettres, sciences humaines et disciplines connexes.....	13.
245	150	50	-	-		Sciences sociales et disciplines connexes...	14.
535	215	185	-	-		Commerce, gestion et admin. des affaires....	15.
235	135	75	-	-		Sciences et techniques agricoles et biologiques.....	16.
190	75	30	-	-		Génie et sciences appliquées.....	17.
2,700	1,385	665	-	10		Techniques et métiers du génie et des sciences appliquées.....	18.
325	120	90	-	-		Professions, sciences et techn. de la santé.	19.
135	20	10	-	-		Mathématiques et sciences physiques.....	20.
15	15	-	-	-		Autres disciplines(19).....	21.
3,960	2,090	950	-	10		Femmes ayant terminé des études postsecondaires(18).....	22.
525	355	125	-	-		Enseignement, loisirs et orientation.....	23.
425	225	110	-	-		Beaux-arts et arts appliqués.....	24.
210	110	70	-	-		Lettres, sciences humaines et disciplines connexes.....	25.
205	95	60	-	-		Sciences sociales et disciplines connexes...	26.
1,145	595	290	-	-		Commerce, gestion et admin. des affaires....	27.
215	105	45	-	-		Sciences et techniques agricoles et biologiques.....	28.
5	-	-	-	-		Génie et sciences appliquées.....	29.
165	80	25	-	5		Techniques et métiers du génie et des sciences appliquées.....	30.
1,010	500	220	-	-		Professions, sciences et techn. de la santé.	31.
55	25	10	-	-		Mathématiques et sciences physiques.....	32.
-	5	-	-	-		Autres disciplines(19).....	33.
						selon l'activité	
13,290	7,845	2,935	15	30		Hommes - 15 ans et plus.....	34.
10,420	5,930	2,375	10	25		faisant partie de la population active.....	35.
9,245	5,110	2,145	10	15		Occupés.....	36.
1,175	820	225	-	10		En chômage.....	37.
78.4	75.6	80.9	66.7	83.3		Taux d'activité.....	38.
83.0	80.3	86.4	100.0	100.0		Mariés (ne comprend pas les séparés).....	39.
11.3	13.8	9.5	-	40.0		Taux de chômage.....	40.
13,455	7,900	2,970	15	20		Femmes - 15 ans et plus.....	41.
7,515	4,060	1,690	5	5		faisant partie de la population active.....	42.
6,530	3,180	1,540	-	5		Occupées.....	43.
990	880	155	5	5		En chômage.....	44.
55.9	51.4	56.9	33.3	25.0		Taux d'activité.....	45.
56.3	51.6	58.7	50.0	25.0		Mariées (ne comprend pas les séparées)....	46.
13.2	21.7	9.2	100.0	100.0		Taux de chômage.....	47.
67.1	63.4	68.8	57.1	70.0		Les deux sexes - Taux d'activité.....	48.
66.5	65.6	63.7	100.0	33.3		15-24 ans.....	49.
67.2	62.9	70.1	60.0	71.4		25 ans et plus.....	50.
69.7	66.0	72.6	75.0	66.7		Marié(e)s (ne comprend pas les séparé(e)s).....	51.
12.1	17.0	9.3	50.0	28.6		Taux de chômage.....	52.
17.8	25.4	20.1	100.0	100.0		15-24 ans.....	53.
10.8	14.9	7.2	66.7	40.0		25 ans et plus.....	54.

Voir note et renvoi(s) sur l'encart à la fin de la publication.

Selected Characteristics for Census Divisions and Census Subdivisions, 1986 Census - 20% Sample Data

No.	Characteristics	Dewdney-Alouette Regional District CD/DR	Dewdney-Alouette, Subd. A, SRD	Holachten 8, R	Katzie 1, R	Lakahahmen 11, R	Langley 5, R
POPULATION CHARACTERISTICS (concluded)							
1.	Total labour force 15 years and over.....	33,545	1,410	20	30	40	XXX
2.	Not applicable (20).....	1,280	45	-	-	5	
by industry divisions (21)							
3.	All industries (22).....	32,270	1,370	20	30	35	
4.	Primary industries (Divisions A, B, C and D).....	2,335	455	5	15	5	
5.	Manufacturing industries (Division E).....	5,185	100	5	5	10	
6.	Construction industries (Division F).....	2,650	105	-	-	-	
7.	Transportation, storage, communication and other utility industries (Divisions G and H).....	2,835	85	-	5	5	
8.	Trade industries (Divisions I and J).....	5,960	220	5	-	5	
9.	Finance, insurance and real estate industries (Divisions K and L).....	1,480	45	-	-	-	
10.	Government service industries (Division N).....	2,220	95	-	5	-	
11.	Other service industries (Divisions M, O, P, Q and R).....	9,590	260	-	5	-	
by sex and occupation major groups (21)							
12.	Males - All occupations (22).....	19,110	840	10	25	25	
13.	Managerial, administrative and related occupations.....	2,110	90	-	-	-	
14.	Teaching and related occupations.....	525	10	-	5	-	
15.	Occupations in medicine and health.....	430	15	-	-	-	
16.	Technological, social, religious, artistic and related occupations (23).....	1,050	25	-	-	-	
17.	Clerical and related occupations.....	780	25	-	-	-	
18.	Sales occupations.....	1,720	50	-	-	-	
19.	Service occupations.....	1,605	70	-	-	5	
20.	Primary occupations (24).....	1,430	205	5	10	5	
21.	Processing occupations.....	1,435	35	-	-	5	
22.	Machining, product fabricating, assembling and repairing occupations (25).....	2,620	85	-	-	5	
23.	Construction trades occupations.....	2,510	85	-	5	5	
24.	Transport equipment operating occupations.....	1,565	75	-	-	5	
25.	Other (26).....	1,310	65	-	5	-	
26.	Females - All occupations (22).....	13,155	525	10	5	10	
27.	Managerial, administrative and related occupations.....	755	35	-	-	-	
28.	Teaching and related occupations.....	765	10	-	-	-	
29.	Occupations in medicine and health.....	1,355	25	-	-	-	
30.	Technological, social, religious, artistic and related occupations (23).....	565	5	-	-	-	
31.	Clerical and related occupations.....	4,355	170	-	5	5	
32.	Sales occupations.....	1,445	60	-	-	-	
33.	Service occupations.....	2,395	100	-	-	-	
34.	Primary occupations (24).....	550	90	-	-	-	
35.	Processing occupations.....	325	15	-	-	-	
36.	Machining, product fabricating, assembling and repairing occupations (25).....	220	-	-	-	-	
37.	Construction trades occupations.....	50	5	-	-	-	
38.	Transport equipment operating occupations.....	95	-	-	-	-	
39.	Other (26).....	280	10	-	-	-	
by sex and class of worker							
40.	Males - All classes of worker (22) (27).....	19,110	840	10	20	30	
41.	Paid workers (28).....	17,435	695	10	20	25	
42.	Self-employed (29).....	1,635	130	-	5	-	
43.	Females - All classes of worker (22) (27).....	13,155	525	10	10	5	
44.	Paid workers (28).....	12,380	425	5	10	10	
45.	Self-employed (29).....	635	70	-	-	-	

See note(s) and footnote(s) on foldout at end of publication.

Certaines caractéristiques des divisions de recensement et subdivisions de recensement,
recensement de 1986 - données-échantillon (20%)

Maple Ridge, DM	Mission, DM	Pitt Meadows, DM	Skweahm 10, R	Squawkum Creek 3, R	Whonnock 1, R	Caractéristiques	N°
						CARACTÉRISTIQUES DE LA POPULATION (fin)	
17,940	9,990	4,070	20	30	XXX	Population active totale de 15 ans et plus.....	1.
630	540	60	-	-		Sans objet (20).....	2.
						selon les divisions d'industries (21)	
17,310	9,450	4,010	20	30		Toutes les industries (22).....	3.
840	695	300	5	10		Industries primaires (divisions A, B, C et D).....	4.
2,680	1,875	510	5	-		Industries manufacturières (division E).....	5.
1,550	740	245	-	-		Industries de la construction (division F).....	6.
						Industries du transport, de l'entreposage, des communications et autres services publics (divisions G et H).....	7.
1,575	765	395	-	-		Industries du commerce (divisions I et J).....	8.
3,285	1,550	890	-	-		Industries des finances, des assurances et des agences immobilières (div. K et L).....	9.
870	425	150	-	-		Industries des services gouvernementaux (division N).....	10.
1,150	655	300	5	10		Autres industries de services (divisions M, O, P, Q et R).....	11.
5,350	2,740	1,220	-	10			
						selon le sexe et les grands groupes de professions (21)	
10,140	5,675	2,355	10	20		Hommes - Toutes les professions (22).....	12.
1,115	495	405	-	-		Directeurs, gérants, administrateurs et personnel assimilé.....	13.
290	170	50	-	5		Enseignants et personnel assimilé.....	14.
265	90	65	-	-		Médecine et santé.....	15.
						Professions technologiques, sociales, religieuses, artistiques et personnel assimilé (23).....	16.
650	215	160	-	5		Employés de bureau et trav. assimilés.....	17.
435	230	90	-	-		Travailleurs spécialisés dans la vente.....	18.
980	485	215	-	-		Travailleurs spécialisés dans les services.....	19.
845	465	220	-	5		Travailleurs du secteur primaire (24).....	20.
550	430	215	5	10		Travailleurs des industries de transformation.....	21.
645	635	105	-	-		Usineurs, travailleurs spécialisés dans la fabrication, le montage et la réparation de produits (25).....	22.
1,515	730	285	-	-		Travailleurs du bâtiment.....	23.
1,440	730	250	-	-		Personnel d'exploitation des transports.....	24.
775	510	200	-	-		Autres (26).....	25.
645	480	95	5	5			
7,160	3,775	1,660	10	5		Femmes - Toutes les professions (22).....	26.
390	225	105	-	-		Directeurs, gérants, administrateurs et personnel assimilé.....	27.
390	260	105	-	-		Enseignants et personnel assimilé.....	28.
775	345	210	-	-		Médecine et santé.....	29.
						Professions technologiques, sociales, religieuses, artistiques et personnel assimilé (23).....	30.
345	170	30	-	-		Employés de bureau et trav. assimilés.....	31.
2,535	1,060	575	-	-		Travailleurs spécialisés dans la vente.....	32.
825	350	210	-	-		Travailleurs spécialisés dans les services.....	33.
1,200	805	290	-	-		Travailleurs du secteur primaire (24).....	34.
185	220	50	-	-		Travailleurs des industries de transformation.....	35.
130	160	10	-	-		Usineurs, travailleurs spécialisés dans la fabrication, le montage et la réparation de produits (25).....	36.
130	60	30	-	-		Travailleurs du bâtiment.....	37.
15	25	-	-	-		Personnel d'exploitation des transports.....	38.
30	30	30	-	-		Autres (26).....	39.
205	55	15	-	-			
						selon le sexe et la catégorie de travailleurs	
10,145	5,680	2,355	10	25		Hommes - Toutes les catégories de travailleurs (22) (27).....	40.
9,175	5,245	2,225	10	20		Travailleurs rémunérés (28).....	41.
950	425	125	-	-		Travailleurs autonomes (29).....	42.
7,165	3,775	1,660	5	5		Femmes - Toutes les catégories de travailleuses (22) (27).....	43.
6,805	3,580	1,545	10	5		Travailleuses rémunérées (28).....	44.
305	155	110	-	-		Travailleuses autonomes (29).....	45.

Voir note et renvoi (s) sur l'encart à la fin de la publication.

Selected Characteristics for Census Divisions and Census Subdivisions, 1986 Census - 20% Sample Data

No.	Characteristics	Dewdney-Alouette Regional District CD/DR	Dewdney-Alouette, Subd. A, SRD	Holochten 8, R	Katzie 1, R	Lakahahmen 11, R	Langley 5, R
DWELLING CHARACTERISTICS							
1.	Total number of occupied private dwellings.....	23,510	1,060	30	20	35	XXX
2.	Average number of rooms per dwelling.....	6.3	5.8	5.5	5.4	4.9	
3.	Average value of dwelling(30).....	\$ 88,697	\$ 69,098	\$ -	\$ -	\$ -	
by period of construction							
4.	Before 1946.....	2,185	195	-	-	-	
5.	1946 - 1960.....	3,750	240	-	-	-	
6.	1961 - 1970.....	4,020	220	-	5	5	
7.	1971 - 1980.....	9,640	325	5	5	25	
8.	1981 - 1986(11).....	3,910	90	20	5	10	
9.	Dwellings with central heating(31) Total.....	21,885	785	20	15	25	
Dwellings by principal heating fuel							
10.	Gas (32).....	15,145	125	5	5	-	
11.	Electricity(33).....	4,365	250	-	10	10	
12.	Oil (34).....	2,015	385	15	5	15	
13.	Other fuels (35).....	1,980	305	5	10	15	
HOUSEHOLD CHARACTERISTICS							
14.	Total number of private households.....	23,505	1,060	25	25	35	
15.	Average number of persons per room.....	0.5	0.5	0.5	0.7	0.6	
16.	Tenant one-family households without additional persons(36).....	3,380	185	-	-	-	
17.	Average gross rent (monthly).....	\$ 469	\$ 338	\$ -	\$ -	\$ -	
18.	Gross rent >= 30% of household income(37).....	1,500	55	-	-	-	
19.	Owner one-family households without additional persons(36).....	13,100	500	-	-	-	
20.	Average major payments for owners (monthly).....	\$ 592	\$ 308	\$ -	\$ -	\$ -	
21.	Owner's major payments >= 30% of household income(37).....	2,330	65	-	-	-	
1985 INCOME CHARACTERISTICS							
Total income(38)							
by sex and income group							
22.	Males 15 years and over with income.....	23,490	1,060	XXX	XXX	XXX	
23.	Under \$1,000(39).....	765	35				
24.	\$ 1,000 - \$ 2,999.....	1,105	80				
25.	3,000 - 4,999.....	1,110	55				
26.	5,000 - 6,999.....	1,150	70				
27.	7,000 - 9,999.....	1,855	145				
28.	10,000 - 14,999.....	2,680	130				
29.	15,000 - 19,999.....	2,025	165				
30.	20,000 - 24,999.....	2,190	100				
31.	25,000 - 29,999.....	2,305	100				
32.	30,000 - 34,999.....	2,710	50				
33.	35,000 and over.....	5,475	135				
34.	Average income.....	\$ 23,729	\$ 18,016				
35.	Median income.....	\$ 22,024	\$ 15,217				
36.	Standard error of average income.....	\$ 278	\$ 998				
37.	Females 15 years and over with income.....	19,815	815				
38.	Under \$1,000(39).....	1,385	100				
39.	\$ 1,000 - \$ 2,999.....	1,880	90				
40.	3,000 - 4,999.....	1,855	55				
41.	5,000 - 6,999.....	2,130	135				
42.	7,000 - 9,999.....	3,135	140				
43.	10,000 - 14,999.....	3,400	145				
44.	15,000 - 19,999.....	2,155	75				
45.	20,000 - 24,999.....	1,800	35				
46.	25,000 - 29,999.....	1,040	20				
47.	30,000 - 34,999.....	445	5				
48.	35,000 and over.....	485	30				
49.	Average income.....	\$ 11,823	\$ 9,652				
50.	Median income.....	\$ 9,288	\$ 7,396				
51.	Standard error of average income.....	\$ 167	\$ 656				

See note(s) and footnote(s) on foldout at end of publication.

Certaines caractéristiques des divisions de recensement et subdivisions de recensement, recensement de 1986 - données-échantillon (20%)

Maple Ridge, DM	Mission, DM	Pitt Meadows, DM	Skweahm 10, R	Squawkum Creek 3, R	Whonock 1, R	Caractéristiques	N°
CARACTÉRISTIQUES DU LOGEMENT							
12,465	7,200	2,660	15	20	XXX	Nombre total de logements privés occupés.....	1.
6.3	6.4	6.5	5.1	7.3		Nombre moyen de pièces par logement.....	2.
\$ 93,698	\$ 77,973	\$ 101,521	\$ -	\$ -		Valeur moyenne du logement (30).....	3.
selon la période de construction							
1,105	765	115	-	-		Avant 1946.....	4.
2,205	1,095	205	-	-		1945 - 1960.....	5.
2,640	900	255	-	-		1961 - 1970.....	6.
4,420	3,495	1,345	5	20		1971 - 1980.....	7.
2,085	945	745	10	-		1981 - 1986 (11).....	8.
Logements avec chauffage central (31)							
11,840	6,590	2,590	10	10		Total.....	9.
Logements selon le principal combustible utilisé pour le chauffage							
8,685	4,430	1,880	5	15		Gaz (32).....	10.
2,220	1,350	520	5	-		Électricité (33).....	11.
860	600	145	-	5		Huile (mazout) (34).....	12.
700	820	115	10	-		Autres combustibles (35).....	13.
CARACTÉRISTIQUES DU MÉNAGE							
12,465	7,205	2,660	15	20		Nombre total de ménages privés.....	14.
0.4	0.5	0.5	0.6	0.6		Nombre moyen de personnes par pièce.....	15.
Ménages unifamiliaux locataires sans autres personnes (36)							
1,575	1,150	460	-	-		Loyer brut moyen (mensuel).....	16.
486	450	510	-	-		Loyer brut >= 30% du revenu du ménage (37).....	17.
710	570	175	-	-			18.
Ménages unifamiliaux propriétaires sans autres personnes (36)							
7,125	3,880	1,600	-	-		Principales dépenses moyennes de propriété (mensuelles).....	19.
621	557	635	-	-		Principales dépenses de propriété >= 30% du revenu du ménage (37).....	20.
1,295	745	230	-	-			21.
CARACTÉRISTIQUES DU REVENU - 1985							
Revenu total (38)							
selon le sexe et la tranche de revenu							
Hommes de 15 ans et plus ayant un revenu.....							22.
12,330	7,240	2,715	XXX	XXX		Moins de \$1,000 (39).....	23.
405	250	70				\$ 1,000 - \$ 2,999.....	24.
565	320	135				3,000 - 4,999.....	25.
520	405	120				5,000 - 6,999.....	26.
640	330	100				7,000 - 9,999.....	27.
945	715	135				10,000 - 14,999.....	28.
1,345	935	240				15,000 - 19,999.....	29.
995	690	165				20,000 - 24,999.....	30.
1,150	670	265				25,000 - 29,999.....	31.
1,195	715	290				30,000 - 34,999.....	32.
1,525	770	360				35,000 et plus.....	33.
3,055	1,445	835				Revenu moyen.....	34.
\$ 24,595	\$ 22,045	\$ 27,000				Revenu médian.....	35.
\$ 23,232	\$ 19,769	\$ 27,418				Erreur type du revenu moyen.....	36.
\$ 409	\$ 444	\$ 844					
Femmes de 15 ans et plus ayant un revenu.....							37.
10,600	5,945	2,370				Moins de \$1,000 (39).....	38.
695	455	120				\$ 1,000 - \$ 2,999.....	39.
965	595	215				3,000 - 4,999.....	40.
925	755	205				5,000 - 6,999.....	41.
1,095	685	205				7,000 - 9,999.....	42.
1,725	940	320				10,000 - 14,999.....	43.
1,825	970	445				15,000 - 19,999.....	44.
1,230	585	260				20,000 - 24,999.....	45.
1,105	430	225				25,000 - 29,999.....	46.
530	250	245				30,000 - 34,999.....	47.
250	120	70				35,000 et plus.....	48.
245	160	55				Revenu moyen.....	49.
\$ 12,096	\$ 11,174	\$ 13,125				Revenu médian.....	50.
\$ 9,761	\$ 8,151	\$ 10,856				Erreur type du revenu moyen.....	51.
\$ 207	\$ 372	\$ 403					

Voir nota et renvoi (s) sur l'encart à la fin de la publication.

Selected Characteristics for Census Divisions and Census Subdivisions, 1986 Census - 20% Sample Data

No.	Characteristics	Dewdney- Alouette Regional District	Dewdney- Alouette, Subd. A,SRD	Holachten 8, R	Katzie 1, R	Lakahahmen 11, R	Langley 5, R
		CD/DR					
	1985 INCOME CHARACTERISTICS (concluded)						
	by composition of total income (40)						
1.	Total.....	100.0%	100.0%	XXX	XXX	XXX	XXX
2.	Employment income.....	78.9%	72.6%				
3.	Government transfer payments.....	12.4%	16.9%				
4.	Other income.....	8.6%	10.5%				
	Employment income (41)						
	by sex and work activity in 1985						
	Males						
5.	Worked full year, full time (42).....	10,400	375				
6.	Average employment income.....	\$ 31,246	\$ 24,395				
7.	Standard error of average employment income.....	\$ 383	\$ 2,127				
8.	Worked part year or part time (43).....	8,280	410				
9.	Average employment income.....	\$ 15,331	\$ 13,043				
10.	Standard error of average employment income.....	\$ 426	\$ 1,116				
	Females						
11.	Worked full year, full time (42).....	4,380	150				
12.	Average employment income.....	\$ 19,811	\$ 14,708				
13.	Standard error of average employment income.....	\$ 336	\$ 2,008				
14.	Worked part year or part time (43).....	8,765	350				
15.	Average employment income.....	\$ 8,271	\$ 8,079				
16.	Standard error of average employment income.....	\$ 169	\$ 858				
17.	Family income - All census families.....	18,935	835				
18.	Under \$5,000.....	700	30				
19.	\$ 5,000 - \$ 9,999.....	845	40				
20.	10,000 - 14,999.....	1,675	110				
21.	15,000 - 19,999.....	1,675	130				
22.	20,000 - 24,999.....	1,530	115				
23.	25,000 - 29,999.....	1,600	100				
24.	30,000 - 34,999.....	1,865	50				
25.	35,000 - 39,999.....	1,800	85				
26.	40,000 - 49,999.....	3,205	105				
27.	50,000 and over.....	4,045	60				
28.	Average income.....	\$ 36,288	\$ 28,463				
29.	Median income.....	\$ 34,087	\$ 24,437				
30.	Standard error of average income.....	\$ 424	\$ 1,433				
	Incidence of low income (37)						
31.	All economic families.....	18,825	830				
32.	Low income economic families.....	2,400	100				
33.	Incidence of low income (44).....	12.8%	12.1%				
34.	All unattached individuals.....	5,975	250				
35.	Low income unattached individuals.....	2,455	105				
36.	Incidence of low income (44).....	41.1%	42.6%				
37.	Total population in private households.....	67,230	2,805				
38.	Persons in low income family units.....	10,440	425				
39.	Incidence of low income (44).....	15.5%	15.1%				
40.	Household income - All private households.....	23,510	1,060				
41.	Under \$5,000.....	1,095	95				
42.	\$ 5,000 - \$ 9,999.....	2,135	110				
43.	10,000 - 14,999.....	2,320	120				
44.	15,000 - 19,999.....	2,095	135				
45.	20,000 - 24,999.....	2,015	130				
46.	25,000 - 29,999.....	1,955	120				
47.	30,000 - 34,999.....	2,070	60				
48.	35,000 - 39,999.....	1,880	75				
49.	40,000 - 49,999.....	3,420	120				
50.	50,000 and over.....	4,515	90				
51.	Average income.....	\$ 33,395	\$ 26,156				
52.	Median income.....	\$ 30,314	\$ 22,840				
53.	Standard error of average income.....	\$ 361	\$ 1,314				

See note(s) and footnote(s) on foldout at end of publication.

Certaines caractéristiques des divisions de recensement et subdivisions de recensement, recensement de 1986 - données-échantillon (20%)

Maple Ridge, DM	Mission, DM	Pitt Meadows, DM	Skweahm 10, R	Squawkum Creek 3, R	Whonnock 1, R	Caractéristiques	N°
						CARACTÉRISTIQUES DU REVENU - 1985 (fin)	
						selon la composition du revenu total (40)	
100.0%	100.0%	100.0%	XXX	XXX	XXX	Total.....	1.
80.7%	75.0%	82.0%				Revenu d'emploi.....	2.
11.4%	15.5%	8.7%				Transferts gouvernementaux.....	3.
7.9%	9.4%	9.3%				Autres revenus.....	4.
						Revenu d'emploi (41)	
						selon le sexe et le travail en 1985	
						Hommes	
						Travaillé toute l'année à plein temps (42).....	5.
\$ 5,860	\$ 2,720	\$ 1,420				Revenu moyen d'emploi.....	6.
\$ 31,624	\$ 30,608	\$ 32,888				Erreur type du revenu moyen d'emploi.....	7.
\$ 570	\$ 623	\$ 721				Travaillé une partie de l'année ou à temps partiel (43).....	8.
\$ 4,105	\$ 2,815	\$ 885				Revenu moyen d'emploi.....	9.
\$ 17,095	\$ 15,563	\$ 17,186				Erreur type du revenu moyen d'emploi.....	10.
\$ 622	\$ 613	\$ 1,833				Femmes	
\$ 2,500	\$ 1,055	\$ 665				Travaillé toute l'année à plein temps (42).....	11.
\$ 19,944	\$ 19,632	\$ 20,861				Revenu moyen d'emploi.....	12.
\$ 484	\$ 595	\$ 666				Erreur type du revenu moyen d'emploi.....	13.
\$ 4,570	\$ 2,710	\$ 1,115				Travaillé une partie de l'année ou à temps partiel (43).....	14.
\$ 8,711	\$ 7,461	\$ 8,560				Revenu moyen d'emploi.....	15.
\$ 248	\$ 274	\$ 459				Erreur type du revenu moyen d'emploi.....	16.
						Revenu de la famille -	
						Toutes les familles de recensement.....	17.
9,825	5,905	2,270				Moins de \$5,000.....	18.
375	245	40				\$ 5,000 - \$ 9,999.....	19.
365	355	75				10,000 - 14,999.....	20.
740	625	175				15,000 - 19,999.....	21.
820	595	120				20,000 - 24,999.....	22.
800	480	120				25,000 - 29,999.....	23.
725	605	160				30,000 - 34,999.....	24.
990	590	220				35,000 - 39,999.....	25.
895	585	225				40,000 - 49,999.....	26.
1,860	800	435				50,000 et plus.....	27.
2,265	1,020	695				Revenu moyen.....	28.
\$ 37,753	\$ 33,402	\$ 40,993				Revenu médian.....	29.
\$ 35,534	\$ 30,406	\$ 39,736				Erreur type du revenu moyen.....	30.
\$ 586	\$ 823	\$ 1,026				Fréquence des unités à faible revenu (37)	
9,865	5,860	2,270				Toutes les familles économiques.....	31.
1,100	950	245				Familles économiques à faible revenu.....	32.
11.2%	16.3%	10.8%				Fréquence des unités à faible revenu (44).....	33.
3,335	1,810	575				Toutes les personnes seules.....	34.
1,355	840	155				Personnes seules à faible revenu.....	35.
40.7%	46.3%	27.0%				Fréquence des unités à faible revenu (44).....	36.
35,120	21,350	7,960				Population totale dans les ménages privés.....	37.
4,890	4,160	970				Personnes dans les unités familiales à faible revenu.....	38.
13.9%	19.5%	12.2%				Fréquence des unités à faible revenu (44).....	39.
12,465	7,200	2,660				Revenu des ménages - Tous les ménages privés....	40.
570	375	45				Moins de \$5,000.....	41.
1,115	725	170				\$ 5,000 - \$ 9,999.....	42.
1,150	770	250				10,000 - 14,999.....	43.
1,055	730	155				15,000 - 19,999.....	44.
1,050	665	160				20,000 - 24,999.....	45.
920	705	195				25,000 - 29,999.....	46.
1,140	610	250				30,000 - 34,999.....	47.
955	615	225				35,000 - 39,999.....	48.
1,970	850	475				40,000 - 49,999.....	49.
2,535	1,150	740				50,000 et plus.....	50.
\$ 34,349	\$ 30,948	\$ 39,000				Revenu moyen.....	51.
\$ 31,609	\$ 26,986	\$ 37,091				Revenu médian.....	52.
\$ 508	\$ 650	\$ 992				Erreur type du revenu moyen.....	53.

Voir note et renvoi(s) sur l'encart à la fin de la publication.

Selected Characteristics for Census Divisions and Census Subdivisions, 1986 Census - 20% Sample Data

No.	Characteristics	East Kootenay Regional District	Summers Flat 6, R	Cassimayooks 5, R	Columbia Lake 3, R	Cranbrook, C	East Kootenay, Subd. A, SRD
		CD/DR					
POPULATION CHARACTERISTICS							
1.	Total population (including institutional residents).....	53,085	-	5	125	15,890	4,235
2.	Total population (non-institutional) (1).....	52,755	XXX	XXX	120	15,705	4,270
by home language							
3.	Single responses.....	51,770			120	15,345	4,105
4.	English.....	50,580			120	14,960	3,990
5.	French.....	240			-	45	80
6.	Non-official languages.....	950			-	340	35
7.	Chinese.....	50			-	35	-
8.	Punjabi.....	120			-	15	10
9.	German.....	210			-	85	20
10.	Italian.....	255			-	145	-
11.	Portuguese.....	30			-	-	-
12.	Other languages.....	285			-	60	-
13.	Multiple responses.....	885			-	360	170
by official language							
14.	English only.....	50,285			120	15,095	3,965
15.	French only.....	40			-	5	30
16.	Both English and French.....	2,315			-	550	260
17.	Neither English nor French.....	115			-	60	15
by ethnic origin							
18.	Single origins.....	28,645			100	8,270	2,350
19.	British (2).....	16,310			5	4,590	1,285
20.	French (3).....	1,640			5	350	245
21.	German.....	2,600			5	785	285
22.	Chinese.....	180			-	110	-
23.	South Asian.....	515			-	95	50
24.	Dutch (Netherlands).....	660			-	210	45
25.	Aboriginal peoples.....	570			85	65	25
26.	Other single origins.....	6,165			5	2,075	420
27.	Multiple origins (4).....	24,105			15	7,430	1,920
by citizenship							
28.	Canadian citizenship (5).....	51,170			120	15,335	4,135
29.	Citizenship other than Canadian (6).....	1,580			-	365	135
by place of birth							
30.	Non-immigrant population (7).....	46,685			115	13,790	3,745
31.	Born in province of residence.....	27,555			100	8,510	1,960
32.	Immigrant population.....	6,070			10	1,915	525
33.	United States of America.....	780			5	255	60
34.	Other Americas (8).....	70			-	20	-
35.	United Kingdom.....	1,805			-	495	90
36.	Other Europe (9).....	2,570			5	865	300
37.	Africa.....	70			-	45	5
38.	Asia.....	500			-	170	60
39.	Other (10).....	175			-	55	10
40.	Total immigrant population.....	6,075			10	1,915	525
by period of immigration							
41.	Before 1946.....	1,060			5	330	95
42.	1946 - 1966.....	2,445			5	950	255
43.	1967 - 1977.....	1,895			-	455	125
44.	1978 - 1982.....	505			-	155	25
45.	1983 - 1986 (11).....	170			-	30	25
by age at immigration							
46.	0 - 4 years.....	1,190			5	380	70
47.	5 - 19 years.....	1,760			-	580	130
48.	20 years and over.....	3,125			-	960	330
49.	Total population 5 years and over.....	48,435			105	14,410	3,900
by mobility status							
50.	Non-movers.....	26,500			35	7,115	2,150
51.	Movers.....	21,935			70	7,300	1,745
52.	Non-migrants (12).....	11,660			40	4,090	835
53.	Migrants (13).....	10,275			25	3,210	910
54.	From same census division.....	2,080			5	605	165
55.	From same province.....	4,450			10	1,565	270
56.	From different province.....	3,335			15	905	420
57.	From outside Canada.....	405			-	140	65

See note(s) and footnote(s) on foldout at end of publication.

Certaines caractéristiques des divisions de recensement et subdivisions de recensement, recensement de 1986 - données-échantillon (20%)

East Kootenay, Subd. B, SRD	East Kootenay, Subd. C, SRD	Elkford, DM	Fernie, C	Invermere, DM	Isidore's Ranch 4, R	Caractéristiques	N°
CARACTÉRISTIQUES DE LA POPULATION							
7,120	3,760	3,190	5,185	1,995	-	Population totale (y compris les pensionnaires d'institution).....	1.
7,120	3,755	3,185	5,130	1,950	XXX	Population totale (sauf les pensionnaires d'institution) (1).....	2.
selon la langue parlée à la maison							
7,070	3,745	3,060	5,040	1,930		Réponses uniques.....	3.
6,875	3,710	2,995	4,920	1,915		Anglais.....	4.
40	35	-	5	-		Français.....	5.
150	-	70	115	15		Langues non officielles.....	6.
-	-	-	15	-		Chinois.....	7.
-	-	-	40	-		Pendjabi.....	8.
100	-	-	-	-		Allemand.....	9.
10	-	-	5	-		Italien.....	10.
15	-	-	-	-		Portugais.....	11.
25	-	70°	50	10		Autres langues.....	12.
50	10	120	90	20		Réponses multiples.....	13.
selon la langue officielle							
6,735	3,615	3,070	4,875	1,865		Anglais seulement.....	14.
5	-	-	-	-		Français seulement.....	15.
375	140	105	255	85		Anglais et français.....	16.
5	-	10	-	-		Ni l'anglais ni le français.....	17.
selon l'origine ethnique							
3,620	2,135	1,760	3,010	910		Origines uniques.....	18.
2,150	1,370	940	1,645	585		Britannique (2).....	19.
305	120	65	160	20		Français (3).....	20.
435	220	125	235	90		Allemand.....	21.
-	-	5	40	25		Chinois.....	22.
-	-	165	85	-		Origines sud-asiatiques.....	23.
95	50	30	105	25		Hollandais (Néerlandais).....	24.
60	-	30	20	10		Autochtones.....	25.
580	370	400	725	155		Autres origines uniques.....	26.
3,495	1,625	1,430	2,115	1,035		Origines multiples (4).....	27.
selon la citoyenneté							
6,840	3,650	3,075	4,920	1,905		Citoyenneté canadienne (5).....	28.
285	105	110	210	40		Citoyenneté autre que canadienne (6).....	29.
selon le lieu de naissance							
6,435	3,405	2,875	4,425	1,705		Population non immigrante (7).....	30.
3,995	2,110	1,445	2,585	905		Née dans la province de résidence.....	31.
680	350	315	710	245		Population immigrante.....	32.
150	120	-	55	15		États-Unis d'Amérique.....	33.
-	-	-	20	5		Autres Amériques (8).....	34.
190	85	75	315	115		Royaume-Uni.....	35.
320	125	85	245	95		Autres Européens (9).....	36.
5	-	-	-	5		Afrique.....	37.
10	-	105	70	5		Asie.....	38.
5	20	40	-	-		Autres (10).....	39.
685	350	315	705	250		Population immigrante totale.....	40.
selon la période d'immigration							
90	55	-	135	40		Avant 1946.....	41.
285	140	65	180	120		1946 - 1966.....	42.
200	105	165	290	75		1967 - 1977.....	43.
80	30	75	90	-		1978 - 1982.....	44.
55	20	10	10	10		1983 - 1986 (11).....	45.
selon l'âge à l'immigration							
130	85	50	150	60		0 - 4 ans.....	46.
205	140	35	215	30		5 - 19 ans.....	47.
345	125	225	345	160		20 ans et plus.....	48.
6,595	3,430	2,830	4,710	1,840		Population totale de 5 ans et plus.....	49.
selon la mobilité							
3,905	2,015	1,215	2,800	955		Personnes n'ayant pas déménagé.....	50.
2,690	1,415	1,620	1,910	885		Personnes ayant déménagé.....	51.
1,555	770	925	840	375		Non-migrants (12).....	52.
1,130	645	695	1,065	515		Migrants (13).....	53.
385	200	125	215	65		De la même division de recensement.....	54.
485	250	265	465	230		De la même province.....	55.
180	190	270	365	205		D'une province différente.....	56.
80	10	35	20	10		De l'extérieur du Canada.....	57.

Voir nota et renvoi(s) sur l'encart à la fin de la publication.

Selected Characteristics for Census Divisions and Census Subdivisions, 1986 Census - 20% Sample Data

No.	Characteristics	East Kootenay Regional District	Bummers Flat 6, R	Cassimayooks 5, R	Columbia Lake 3, R	Cranbrook, C	East Kootenay, Subd. A, SRD
		CD/DR					
POPULATION CHARACTERISTICS (continued)							
1.	Total population 15 years and over.....	39,410	XXX	XXX	80	11,805	3,315
by highest level of schooling							
2.	Less than Grade 9(14).....	4,375			20	1,330	490
3.	Grades 9-13 - Without secondary certificate...	13,220			20	3,815	1,185
4.	- With secondary certificate.....	4,600			5	1,475	375
5.	Trades certificate or diploma.....	1,400			-	375	115
Other non-university education only(15)							
6.	- Without certificate.....	2,690			15	890	170
7.	- With certificate(16).....	7,715			5	2,315	575
8.	University(17) - Without degree.....	3,325			10	1,075	290
9.	- With degree.....	2,080			5	530	120
by sex and major field of study							
10.	Males with postsecondary(18) qualifications...	7,455			10	2,030	585
Educational, recreational and counselling services.....							
11.		450			-	125	30
12.	Fine and applied arts.....	130			-	60	10
13.	Humanities and related fields.....	225			-	55	30
14.	Social sciences and related fields.....	220			-	70	-
15.	Commerce, management and business admin.	625			5	270	60
Agricultural and biological sciences/technologies.....							
16.		375			5	115	55
17.	Engineering and applied sciences.....	350			-	30	35
Engineering and applied science technologies and trades.....							
18.		4,620			-	1,135	340
19.	Health professions, sciences and tech.	255			-	85	20
20.	Mathematics and physical sciences.....	145			-	65	-
21.	All other(19).....	45			-	5	5
22.	Females with postsecondary(18) qualifications...	5,535			15	1,755	390
Educational, recreational and counselling services.....							
23.		965			-	275	75
24.	Fine and applied arts.....	405			-	110	15
25.	Humanities and related fields.....	255			-	60	25
26.	Social sciences and related fields.....	185			-	75	5
27.	Commerce, management and business admin.	1,940			10	640	155
Agricultural and biological sciences/technologies.....							
28.		305			-	90	35
29.	Engineering and applied sciences.....	25			-	5	-
Engineering and applied science technologies and trades.....							
30.		200			-	45	5
31.	Health professions, sciences and tech.	1,140			-	405	65
32.	Mathematics and physical sciences.....	100			-	35	-
33.	All other(19).....	20			-	5	10
by labour force activity							
34.	Males - 15 years and over.....	20,005			40	5,750	1,730
In the labour force.....							
35.		15,995			30	4,530	1,405
Employed.....							
36.		14,015			25	3,950	1,255
Unemployed.....							
37.		1,980			5	580	145
38.	Participation rate.....	80.0			75.0	78.8	81.2
39.	Married (excludes separated).....	84.7			100.0	83.7	81.7
40.	Unemployment rate.....	12.4			16.7	12.8	10.3
41.	Females - 15 years and over.....	19,405			40	6,055	1,585
In the labour force.....							
42.		10,325			25	3,400	930
Employed.....							
43.		8,675			20	2,830	830
Unemployed.....							
44.		1,645			10	570	90
45.	Participation rate.....	53.2			62.5	56.2	58.7
46.	Married (excludes separated).....	54.1			75.0	57.8	56.0
47.	Unemployment rate.....	15.9			40.0	16.8	9.7
48.	Both sexes - Participation rate.....	66.8			64.7	67.2	70.2
15-24 years.....							
49.		53.4			100.0	69.0	71.4
25 years and over.....							
50.		67.7			69.2	66.6	70.0
Married (excludes separated).....							
51.		69.4			87.5	70.8	68.7
Unemployment rate.....							
52.		13.8			18.2	14.5	10.3
15-24 years.....							
53.		25.4			33.3	23.6	19.0
25 years and over.....							
54.		11.0			22.2	11.8	7.9

See note(s) and footnote(s) on foldout at end of publication.

**Certaines caractéristiques des divisions de recensement et subdivisions de recensement,
recensement de 1986 - données-échantillon (20%)**

East Kootenay, Subd. B, SRD	East Kootenay, Subd. C, SRD	Elkford, DM	Fernie, C	Invermere, DM	Isidore's Ranch 4, R	Caractéristiques	N°
CARACTÉRISTIQUES DE LA POPULATION (suite)							
5 320	2 735	2 160	3 820	1 520	XXX	Population totale de 15 ans et plus.....	1.
selon le plus haut niveau de scolarité atteint							
520	400	115	355	140		N'ayant pas atteint la 9e année(14).....	2.
1 910	1 100	680	1 140	515		9e-13e année - Sans certificat d'études secondaires.....	3.
570	265	245	530	115		- Avec certificat d'études secondaires.....	4.
175	95	100	125	35		Certificat ou diplôme d'une école de métiers. Autres études non universitaires seulement(15)	5.
385	215	110	250	120		- Sans certificat.....	6.
1 055	445	570	705	270		- Avec certificat(16).....	7.
395	135	160	380	210		Études universitaires(17) - Sans grade.....	8.
315	90	180	330	110		- Avec grade.....	9.
selon le sexe et le principal domaine d'études							
1 045	415	585	780	250		Hommes ayant terminé des études postsecondaires(18).....	10.
55	15	20	60	25		Enseignement, loisirs et orientation.....	11.
30	5	10	-	-		Beaux-arts et arts appliqués.....	12.
35	5	10	40	5		Lettres, sciences humaines et disciplines connexes.....	13.
55	20	10	10	15		Sciences sociales et disciplines connexes.....	14.
60	25	10	60	40		Commerce, gestion et admin. des affaires.....	15.
45	20	30	30	15		Sciences et techniques agricoles et biologiques.....	16.
50	25	50	85	20		Génie et sciences appliquées.....	17.
660	285	425	470	100		Techniques et métiers du génie et des sciences appliquées.....	18.
30	10	20	5	15		Professions, sciences et techn. de la santé.	19.
15	-	5	20	5		Mathématiques et sciences physiques.....	20.
15	5	-	-	5		Autres disciplines(19).....	21.
730	285	350	555	270		Femmes ayant terminé des études postsecondaires(18).....	22.
120	70	55	100	75		Enseignement, loisirs et orientation.....	23.
50	45	40	25	25		Beaux-arts et arts appliqués.....	24.
30	15	25	15	15		Lettres, sciences humaines et disciplines connexes.....	25.
35	-	-	20	15		Sciences sociales et disciplines connexes.....	26.
250	75	120	170	70		Commerce, gestion et admin. des affaires.....	27.
45	5	15	35	10		Sciences et techniques agricoles et biologiques.....	28.
5	-	-	10	-		Génie et sciences appliquées.....	29.
30	15	45	20	5		Techniques et métiers du génie et des sciences appliquées.....	30.
155	45	45	135	50		Professions, sciences et techn. de la santé.	31.
10	10	10	20	5		Mathématiques et sciences physiques.....	32.
-	-	-	-	-		Autres disciplines(19).....	33.
selon l'activité							
2 780	1 465	1 190	1 945	765		Hommes - 15 ans et plus.....	34.
2 250	1 200	1 055	1 585	615		Faisant partie de la population active.....	35.
1 915	1 025	1 015	1 395	560		Occupés.....	36.
335	185	45	190	50		En chômage.....	37.
80.9	81.9	88.7	81.5	80.4		Taux d'activité.....	38.
87.7	86.9	96.8	84.6	85.1		Mariés (ne comprend pas les séparés).....	39.
14.9	15.4	4.3	12.0	8.1		Taux de chômage.....	40.
2 540	1 270	970	1 875	755		Femmes - 15 ans et plus.....	41.
1 430	580	465	970	460		Faisant partie de la population active.....	42.
1 275	475	395	790	400		Occupées.....	43.
155	105	70	180	55		En chômage.....	44.
56.3	45.7	47.9	51.7	60.9		Taux d'activité.....	45.
59.0	45.2	48.4	50.4	58.1		Mariées (ne comprend pas les séparées).....	46.
10.8	18.1	15.1	18.6	12.0		Taux de chômage.....	47.
69.1	65.1	70.4	67.0	70.2		Les deux sexes - Taux d'activité.....	48.
59.6	53.8	50.0	67.1	66.7		15-24 ans.....	49.
71.6	67.8	75.6	66.9	71.6		25 ans et plus.....	50.
73.4	65.8	72.6	67.6	72.0		Marié(e)s (ne comprend pas les séparé(e)s).....	51.
13.2	16.0	7.6	14.5	10.3		Taux de chômage.....	52.
23.3	30.4	21.4	24.5	19.4		15-24 ans.....	53.
11.1	13.6	5.3	12.0	8.9		25 ans et plus.....	54.

Voir nota et renvoi(s) sur l'encart à la fin de la publication.

Selected Characteristics for Census Divisions and Census Subdivisions, 1986 Census - 20% Sample Data

No.	Characteristics	East Kootenay Regional District CD/DR	Bummers Flat 6, R	Cassimayooks 5, R	Columbia Lake 3, R	Cranbrook, C	East Kootenay, Subd. A, SRD
POPULATION CHARACTERISTICS (concluded)							
1.	Total labour force 15 years and over.....	26,315	XXX	XXX	55	7,930	2,330
2.	Not applicable (20).....	615			-	245	15
by industry divisions (21)							
3.	All industries (22).....	25,705			55	7,685	2,315
4.	Primary industries (Divisions A, B, C and D)...	5,895			10	640	380
5.	Manufacturing industries (Division E).....	2,475			5	765	390
6.	Construction industries (Division F).....	1,280			5	385	125
7.	Transportation, storage, communication and other utility industries (Divisions G and H).....	1,880			-	865	95
8.	Trade industries (Divisions I and J).....	3,980			-	1,715	245
9.	Finance, insurance and real estate industries (Divisions K and L).....	970			-	435	70
10.	Government service industries (Division N)...	1,315			5	395	110
11.	Other service industries (Divisions M, O, P, Q and R).....	7,900			20	2,480	905
by sex and occupation major groups (21)							
12.	Males - All occupations (22).....	15,705			30	4,440	1,390
13.	Managerial, administrative and related occupations.....	1,430			5	590	120
14.	Teaching and related occupations.....	405			-	145	15
15.	Occupations in medicine and health.....	155			-	50	5
16.	Technological, social, religious, artistic and related occupations (23).....	940			5	230	75
17.	Clerical and related occupations.....	515			-	200	35
18.	Sales occupations.....	870			-	420	50
19.	Service occupations.....	1,240			5	430	190
20.	Primary occupations (24).....	2,450			10	445	300
21.	Processing occupations.....	975			-	280	145
22.	Machining, product fabricating, assembling and repairing occupations (25).....	2,345			5	505	135
23.	Construction trades occupations.....	1,945			5	470	140
24.	Transport equipment operating occupations...	1,270			-	425	70
25.	Other (26).....	1,060			5	250	100
26.	Females - All occupations (22).....	9,995			25	3,245	925
27.	Managerial, administrative and related occupations.....	635			5	220	60
28.	Teaching and related occupations.....	615			-	185	40
29.	Occupations in medicine and health.....	680			-	205	20
30.	Technological, social, religious, artistic and related occupations (23).....	495			-	215	15
31.	Clerical and related occupations.....	3,160			5	1,155	255
32.	Sales occupations.....	1,080			5	360	75
33.	Service occupations.....	2,560			10	725	330
34.	Primary occupations (24).....	315			-	40	65
35.	Processing occupations.....	50			-	10	20
36.	Machining, product fabricating, assembling and repairing occupations (25).....	85			-	30	10
37.	Construction trades occupations.....	65			-	5	25
38.	Transport equipment operating occupations...	115			-	25	10
39.	Other (26).....	135			-	50	-
by sex and class of worker							
40.	Males - All classes of worker (22) (27).....	15,705			30	4,440	1,390
41.	Paid workers (28).....	14,585			20	4,165	1,230
42.	Self-employed (29).....	1,090			5	275	155
43.	Females - All classes of worker (22) (27).....	10,000			25	3,240	930
44.	Paid workers (28).....	9,435			20	3,120	865
45.	Self-employed (29).....	440			-	115	55

See note(s) and footnote(s) on foldout at end of publication.

**Certaines caractéristiques des divisions de recensement et subdivisions de recensement,
recensement de 1986 - données-échantillon (20%)**

East Kootenay, Subd. B, SRD	East Kootenay, Subd. C, SRD	Elkford, DM	Fernie, C	Invermere, DM	Isidore's Ranch 4, R	Caractéristiques	N°
						CARACTÉRISTIQUES DE LA POPULATION (fin)	
3,680	1,785	1,520	2,555	1,070	XXX	Population active totale de 15 ans et plus.....	1.
55	55	10	75	-		Sans objet (20).....	2.
3,620	1,725	1,510	2,485	1,070		selon les divisions d'industries (21)	
580	555	945	830	165		Toutes les industries (22).....	3.
365	225	40	155	90		Industries primaires (divisions A, B, C et D).....	4.
260	120	50	95	100		Industries manufacturières (division E).....	5.
						Industries de la construction (division F).....	6.
						Industries du transport, de l'entreposage, des communications et autres services publics (divisions G et H).....	7.
300	145	30	110	75		Industries du commerce (divisions I et J).....	8.
590	195	110	340	130		Industries des finances, des assurances et des agences immobilières (div. K et L).....	9.
125	50	35	65	30		Industries des services gouvernementaux (division N).....	10.
245	50	45	140	70		Autres industries de services (divisions M, O, P, Q et R).....	11.
1,160	395	260	745	415			
						selon le sexe et les grands groupes de professions (21)	
2,220	1,175	1,055	1,545	615		Hommes - Toutes les professions (22).....	12.
170	45	55	180	100		Directeurs, gérants, administrateurs et personnel assimilé.....	13.
45	20	15	50	15		Enseignants et personnel assimilé.....	14.
25	15	5	5	5		Médecine et santé.....	15.
						Professions technologiques, sociales, religieuses, artistiques et personnel assimilé (23).....	16.
150	25	85	125	40		Employés de bureau et trav. assimilés.....	17.
60	20	20	60	20		Travailleurs spécialisés dans la vente.....	18.
165	45	15	95	45		Travailleurs spécialisés dans les services.....	19.
185	50	55	105	55		Travailleurs du secteur primaire (24).....	20.
335	260	210	220	60		Travailleurs des industries de transformation.....	21.
155	105	15	70	50		Usineurs, travailleurs spécialisés dans la fabrication, le montage et la réparation de produits (25).....	22.
290	175	310	240	45		Travailleurs du bâtiment.....	23.
305	175	125	210	105		Personnel d'exploitation des transports.....	24.
190	145	70	120	30		Autres (26).....	25.
145	105	75	65	35			
1,405	555	455	940	455		Femmes - Toutes les professions (22).....	26.
95	40	20	55	20		Directeurs, gérants, administrateurs et personnel assimilé.....	27.
80	30	50	95	25		Enseignants et personnel assimilé.....	28.
115	20	45	80	35		Médecine et santé.....	29.
						Professions technologiques, sociales, religieuses, artistiques et personnel assimilé (23).....	30.
440	145	125	305	180		Employés de bureau et trav. assimilés.....	31.
170	25	25	110	50		Travailleurs spécialisés dans la vente.....	32.
340	165	110	190	110		Travailleurs spécialisés dans les services.....	33.
45	50	30	35	10		Travailleurs du secteur primaire (24).....	34.
						Travailleurs des industries de transformation.....	35.
						Usineurs, travailleurs spécialisés dans la fabrication, le montage et la réparation de produits (25).....	36.
20	10	-	-	15		Travailleurs du bâtiment.....	37.
5	10	-	10	-		Personnel d'exploitation des transports.....	38.
5	15	20	10	5		Autres (26).....	39.
10	10	5	15	5			
						selon le sexe et la catégorie de travailleurs	
2,220	1,175	1,060	1,545	615		Hommes - Toutes les catégories de travailleurs (22) (27).....	40.
1,930	1,005	1,055	1,485	565		Travailleurs rémunérés (28).....	41.
275	145	5	55	50		Travailleurs autonomes (29).....	42.
1,405	555	450	945	460		Femmes - Toutes les catégories de travailleuses (22) (27).....	43.
1,300	450	435	915	435		Travailleuses rémunérées (28).....	44.
60	70	10	30	25		Travailleuses autonomes (29).....	45.

Voir nota et renvoi (s) sur l'encart à la fin de la publication.

Selected Characteristics for Census Divisions and Census Subdivisions, 1986 Census - 20% Sample Data

No.	Characteristics	East Kootenay Regional District CD/DR	Bummers Flat 6, R	Cassimayooks 5, R	Columbia Lake 3, R	Cranbrook, C	East Kootenay, Subd. A,SRD
DWELLING CHARACTERISTICS							
1.	Total number of occupied private dwellings.....	18,765	XXX	XXX	35	5,720	1,560
2.	Average number of rooms per dwelling.....	6.2			5.3	6.3	6.1
3.	Average value of dwelling(30).....	\$ 62,984			\$ -	\$ 61,315	\$ 83,765
by period of construction							
4.	Before 1946.....	2,895			5	785	220
5.	1946 - 1960.....	2,520			-	750	210
6.	1961 - 1970.....	2,985			-	1,220	245
7.	1971 - 1980.....	7,530			15	2,260	665
8.	1981 - 1986(11).....	2,830			20	715	215
9.	Dwellings with central heating(31) Total.....	16,650			20	5,500	1,070
Dwellings by principal heating fuel							
10.	Gas(32).....	11,150			5	4,295	235
11.	Electricity(33).....	2,985			5	960	385
12.	Oil(34).....	1,400			5	170	240
13.	Other fuels(35).....	3,235			25	300	700
HOUSEHOLD CHARACTERISTICS							
14.	Total number of private households.....	18,770			40	5,720	1,555
15.	Average number of persons per room.....	0.4			0.6	0.4	0.4
Tenant one-family households without additional persons(36)							
16.	Total.....	2,575			-	980	220
17.	Average gross rent (monthly).....	\$ 431			\$ -	\$ 436	\$ 395
18.	Gross rent >= 30% of household income(37).....	780			-	410	55
Owner one-family households without additional persons(36)							
19.	Total.....	10,715			-	2,970	865
20.	Average major payments for owners (monthly)....	\$ 486			\$ -	\$ 504	\$ 440
21.	Owner's major payments >= 30% of household income(37).....	1,075			-	335	85
1985 INCOME CHARACTERISTICS							
Total income(38)							
by sex and income group							
22.	Males 15 years and over with income.....	18,790			XXX	5,400	1,680
23.	Under \$1,000(39).....	705				230	40
24.	\$ 1,000 - \$ 2,999.....	910				325	80
25.	3,000 - 4,999.....	645				175	100
26.	5,000 - 6,999.....	675				265	100
27.	7,000 - 9,999.....	1,290				405	180
28.	10,000 - 14,999.....	2,100				705	205
29.	15,000 - 19,999.....	1,350				365	175
30.	20,000 - 24,999.....	1,365				450	210
31.	25,000 - 29,999.....	1,340				465	125
32.	30,000 - 34,999.....	1,895				640	190
33.	35,000 and over.....	6,500				1,360	280
34.	Average income.....	\$ 26,667				\$ 23,449	\$ 21,018
35.	Median income.....	\$ 25,817				\$ 21,819	\$ 18,713
36.	Standard error of average income.....	\$ 289				\$ 496	\$ 844
37.	Females 15 years and over with income.....	14,990				4,915	1,315
38.	Under \$1,000(39).....	1,420				380	90
39.	\$ 1,000 - \$ 2,999.....	1,670				545	135
40.	3,000 - 4,999.....	1,595				460	175
41.	5,000 - 6,999.....	1,665				490	195
42.	7,000 - 9,999.....	2,400				900	210
43.	10,000 - 14,999.....	2,320				765	255
44.	15,000 - 19,999.....	1,360				540	125
45.	20,000 - 24,999.....	1,000				355	65
46.	25,000 - 29,999.....	655				255	30
47.	30,000 - 34,999.....	465				135	10
48.	35,000 and over.....	430				95	20
49.	Average income.....	\$ 10,999				\$ 11,294	\$ 9,535
50.	Median income.....	\$ 8,106				\$ 8,766	\$ 7,759
51.	Standard error of average income.....	\$ 169				\$ 296	\$ 431

See note(s) and footnote(s) on foldout at end of publication.

Certaines caractéristiques des divisions de recensement et subdivisions de recensement, recensement de 1986 - données-échantillon (20%)

East Kootenay, Subd. B, SRD	East Kootenay, Subd. C, SRD	Elkford, DM	Fernie, C	Invermere, DM	Isidore's Ranch 4, R	Caractéristiques	N°
						CARACTÉRISTIQUES DU LOGEMENT	
2,360	1,275	1,025	1,825	750	XXX	Nombre total de logements privés occupés.....	1.
5.4	6.0	6.2	6.4	6.3		Nombre moyen de pièces par logement.....	2.
\$ 69,282	\$ 57,446	\$ 55,900	\$ 66,704	\$ 84,410		Valeur moyenne du logement (30).....	3.
						selon la période de construction	
215	185	5	480	55		Avant 1946.....	4.
220	95	-	145	165		1946 - 1960.....	5.
340	210	35	270	110		1961 - 1970.....	6.
1,190	580	635	665	315		1971 - 1980.....	7.
390	200	350	265	100		1981 - 1986 (11).....	8.
						Logements avec chauffage central (31)	
1,745	875	1,000	1,775	640		Total.....	9.
						Logements selon le principal combustible utilisé pour le chauffage	
635	385	810	1,370	65		Gaz (32).....	10.
300	125	150	335	360		Électricité (33).....	11.
435	225	15	35	105		Huile (mazout) (34).....	12.
995	540	50	90	215		Autres combustibles (35).....	13.
						CARACTÉRISTIQUES DU MÉNAGE	
2,360	1,275	1,030	1,825	750		Nombre total de ménages privés.....	14.
0.5	0.5	0.5	0.4	0.4		Nombre moyen de personnes par pièce.....	15.
215	135	125	255	115		Ménages unifamiliaux locataires sans autres personnes (36).....	16.
\$ 434	\$ 415	\$ 469	\$ 435	\$ 458		Loyer brut moyen (mensuel).....	17.
60	35	5	40	30		Loyer brut >= 30% du revenu du ménage (37).....	18.
						Ménages unifamiliaux propriétaires sans autres personnes (36)	
1,575	760	645	1,075	375		Principales dépenses moyennes de propriété (mensuelles).....	19.
\$ 480	\$ 394	\$ 600	\$ 540	\$ 428		Principales dépenses de propriété >= 30% du revenu du ménage (37).....	20.
195	85	35	105	55			21.
						CARACTÉRISTIQUES DU REVENU - 1985	
						Revenu total (38)	
						selon le sexe et la tranche de revenu	
2,595	1,355	1,095	1,820	740		Hommes de 15 ans et plus ayant un revenu.....	22.
145	35	35	70	15		Moins de \$1,000 (39).....	23.
120	45	45	60	65		\$ 1,000 - \$ 2,999.....	24.
110	35	20	70	20		3,000 - 4,999.....	25.
95	50	5	40	15		5,000 - 6,999.....	26.
205	90	20	110	60		7,000 - 9,999.....	27.
365	160	20	120	75		10,000 - 14,999.....	28.
245	105	25	115	90		15,000 - 19,999.....	29.
170	105	25	90	105		20,000 - 24,999.....	30.
205	100	35	100	75		25,000 - 29,999.....	31.
245	110	70	170	80		30,000 - 34,999.....	32.
690	520	800	880	155		35,000 et plus.....	33.
\$ 23,295	\$ 26,764	\$ 38,718	\$ 33,085	\$ 23,718		Revenu moyen.....	34.
\$ 20,416	\$ 28,374	\$ 41,696	\$ 33,794	\$ 21,877		Revenu médian.....	35.
\$ 752	\$ 949	\$ 1,179	\$ 1,005	\$ 1,210		Erreur type du revenu moyen.....	36.
						Femmes de 15 ans et plus ayant un revenu.....	37.
1,900	785	665	1,440	670		Moins de \$1,000 (39).....	38.
185	90	95	160	90		\$ 1,000 - \$ 2,999.....	39.
205	100	65	145	50		3,000 - 4,999.....	40.
185	105	55	130	50		5,000 - 6,999.....	41.
270	80	55	155	55		7,000 - 9,999.....	42.
275	125	80	240	125		10,000 - 14,999.....	43.
315	125	80	175	125		15,000 - 19,999.....	44.
120	40	30	180	60		20,000 - 24,999.....	45.
165	55	70	80	50		25,000 - 29,999.....	46.
75	20	65	80	35		30,000 - 34,999.....	47.
40	10	45	50	25		35,000 et plus.....	48.
65	50	25	50	10		Revenu moyen.....	49.
\$ 10,714	\$ 11,297	\$ 12,624	\$ 11,812	\$ 10,910		Revenu médian.....	50.
\$ 7,733	\$ 7,315	\$ 8,764	\$ 8,109	\$ 8,332		Erreur type du revenu moyen.....	51.
\$ 445	\$ 968	\$ 867	\$ 602	\$ 690			

Voir note et renvoi (s) sur l'encart à la fin de la publication.

Selected Characteristics for Census Divisions and Census Subdivisions, 1986 Census - 20% Sample Data

No.	Characteristics	East Kootenay Regional District CD/DR	Bummers Flat 6. R	Cassimayooks 5. R	Columbia Lake 3. R	Cranbrook, C	East Kootenay, Subd. A, SRD
1985 INCOME CHARACTERISTICS (concluded)							
by composition of total income (40)							
1.	Total.....	100.0%	XXX	XXX	XXX	100.0%	100.0%
2.	Employment income.....	82.8%				80.0%	75.6%
3.	Government transfer payments.....	9.7%				11.7%	11.6%
4.	Other income.....	7.6%				8.3%	12.8%
Employment income (41)							
by sex and work activity in 1985							
Males							
5.	Worked full year, full time (42).....	8,405				2,405	620
6.	Average employment income.....	\$ 34,648				\$ 31,471	\$ 24,997
7.	Standard error of average employment income.....	\$ 382				\$ 550	\$ 1,542
8.	Worked part year or part time (43).....	7,615				2,130	775
9.	Average employment income.....	\$ 18,302				\$ 14,496	\$ 15,111
10.	Standard error of average employment income.....	\$ 423				\$ 699	\$ 1,043
Females							
11.	Worked full year, full time (42).....	3,195				1,170	210
12.	Average employment income.....	\$ 20,433				\$ 19,686	\$ 16,482
13.	Standard error of average employment income.....	\$ 350				\$ 491	\$ 1,318
14.	Worked part year or part time (43).....	7,470				2,250	770
15.	Average employment income.....	\$ 7,090				\$ 6,916	\$ 6,870
16.	Standard error of average employment income.....	\$ 180				\$ 298	\$ 438
17.	Family income - All census families.....	14,555				4,305	1,205
18.	Under \$5,000.....	450				180	55
19.	\$ 5,000 - \$ 9,999.....	540				220	50
20.	10,000 - 14,999.....	1,070				365	90
21.	15,000 - 19,999.....	1,110				380	140
22.	20,000 - 24,999.....	1,075				385	115
23.	25,000 - 29,999.....	1,065				305	150
24.	30,000 - 34,999.....	1,215				410	150
25.	35,000 - 39,999.....	1,390				320	130
26.	40,000 - 49,999.....	2,735				775	120
27.	50,000 and over.....	3,910				975	215
28.	Average income.....	\$ 38,703				\$ 35,544	\$ 32,811
29.	Median income.....	\$ 37,524				\$ 33,682	\$ 30,466
30.	Standard error of average income.....	\$ 389				\$ 736	\$ 1,210
Incidence of low income (37)							
31.	All economic families.....	14,560				4,330	1,215
32.	Low income economic families.....	1,510				650	120
33.	Incidence of low income (44).....	10.4%				15.3%	9.7%
34.	All unattached individuals.....	4,925				1,695	420
35.	Low income unattached individuals.....	1,450				630	85
36.	Incidence of low income (44).....	29.5%				37.3%	19.4%
37.	Total population in private households.....	51,710				15,500	4,190
38.	Persons in low income family units.....	6,255				2,720	480
39.	Incidence of low income (44).....	12.1%				17.5%	11.5%
40.	Household income - All private households.....	18,770				5,725	1,560
41.	Under \$5,000.....	790				320	65
42.	\$ 5,000 - \$ 9,999.....	1,560				630	105
43.	10,000 - 14,999.....	1,650				550	160
44.	15,000 - 19,999.....	1,505				495	170
45.	20,000 - 24,999.....	1,380				500	170
46.	25,000 - 29,999.....	1,310				390	175
47.	30,000 - 34,999.....	1,585				515	180
48.	35,000 - 39,999.....	1,595				400	145
49.	40,000 - 49,999.....	3,085				825	150
50.	50,000 and over.....	4,310				1,090	240
51.	Average income.....	\$ 35,234				\$ 31,861	\$ 30,435
52.	Median income.....	\$ 33,662				\$ 29,672	\$ 26,855
53.	Standard error of average income.....	\$ 348				\$ 624	\$ 1,062

See note(s) and footnote(s) on foldout at end of publication.

Certaines caractéristiques des divisions de recensement et subdivisions de recensement, recensement de 1986 - données-échantillon (20%)

East Kootenay, Subd. B,SRD	East Kootenay, Subd. C,SRD	Elkford, DM	Fernie, C	Invermere, DM	Isidore's Ranch 4, R	Caractéristiques	N°
						CARACTÉRISTIQUES DU REVENU - 1985 (fin)	
						selon la composition du revenu total (40)	
100.0%	100.0%	100.0%	100.0%	100.0%	100.0%	XXX Total.....	1.
82.5%	87.0%	94.7%	84.8%	80.5%		Revenu d'emploi.....	2.
9.8%	9.7%	3.0%	8.0%	9.9%		Transferts gouvernementaux.....	3.
7.6%	3.3%	2.3%	7.2%	9.6%		Autres revenus.....	4.
						Revenu d'emploi (41)	
						selon le sexe et le travail en 1985	
						Hommes	
\$ 1,110	\$ 595	\$ 620	\$ 900	\$ 310		Travaillé toute l'année à plein temps (42).....	5.
\$ 32,281	\$ 33,116	\$ 42,907	\$ 41,748	\$ 29,629		Revenu moyen d'emploi.....	6.
\$ 992	\$ 1,241	\$ 766	\$ 1,170	\$ 1,985		Erreur type du revenu moyen d'emploi.....	7.
\$ 1,145	\$ 575	\$ 455	\$ 660	\$ 370		Travaillé une partie de l'année ou à temps partiel (43).....	8.
\$ 13,492	\$ 22,119	\$ 30,977	\$ 22,618	\$ 14,738		Revenu moyen d'emploi.....	9.
\$ 1,022	\$ 1,422	\$ 2,387	\$ 1,581	\$ 1,325		Erreur type du revenu moyen d'emploi.....	10.
						Femmes	
\$ 425	\$ 180	\$ 140	\$ 330	\$ 125		Travaillé toute l'année à plein temps (42).....	11.
\$ 20,604	\$ 21,713	\$ 26,386	\$ 21,358	\$ 19,694		Revenu moyen d'emploi.....	12.
\$ 977	\$ 2,564	\$ 1,276	\$ 1,040	\$ 1,339		Erreur type du revenu moyen d'emploi.....	13.
\$ 1,030	\$ 345	\$ 420	\$ 680	\$ 365		Travaillé une partie de l'année ou à temps partiel (43).....	14.
\$ 6,371	\$ 8,598	\$ 8,744	\$ 7,536	\$ 7,739		Revenu moyen d'emploi.....	15.
\$ 440	\$ 1,396	\$ 926	\$ 630	\$ 712		Erreur type du revenu moyen d'emploi.....	16.
						Revenu de la famille -	
						Toutes les familles de recensement.....	17.
1,995	1,055	810	1,390	545		Moins de \$5,000.....	18.
70	60	5	25	5		\$ 5,000 - \$ 9,999.....	19.
60	30	15	30	25		10,000 - 14,999.....	20.
240	75	5	60	40		15,000 - 19,999.....	21.
115	90	5	70	25		20,000 - 24,999.....	22.
150	70	20	80	65		25,000 - 29,999.....	23.
185	95	25	50	80		30,000 - 34,999.....	24.
175	90	20	85	50		35,000 - 39,999.....	25.
250	120	65	100	80		40,000 - 49,999.....	26.
340	190	270	280	75		50,000 et plus.....	27.
410	235	380	600	105		Revenu moyen.....	28.
\$ 35,988	\$ 36,812	\$ 51,682	\$ 46,674	\$ 36,374		Revenu médian.....	29.
\$ 35,097	\$ 35,608	\$ 49,435	\$ 46,884	\$ 32,963		Erreur type du revenu moyen.....	30.
\$ 1,054	\$ 1,552	\$ 1,560	\$ 1,216	\$ 1,729		Fréquence des unités à faible revenu (37)	
2,040	1,050	815	1,385	540		Toutes les familles économiques.....	31.
250	110	20	80	50		Familles économiques à faible revenu.....	32.
12.3%	10.5%	2.4%	5.7%	9.3%		Fréquence des unités à faible revenu (44).....	33.
400	260	250	530	265		Toutes les personnes seules.....	34.
105	30	55	165	110		Personnes seules à faible revenu.....	35.
25.9%	12.5%	20.7%	31.3%	41.8%		Fréquence des unités à faible revenu (44).....	36.
7,070	3,695	3,160	5,050	1,930		Population totale dans les ménages privés.....	37.
960	390	110	395	260		Personnes dans les unités familiales à faible revenu.....	38.
13.6%	10.5%	3.5%	7.8%	13.4%		Fréquence des unités à faible revenu (44).....	39.
						Revenu des ménages - Tous les ménages privés....	40.
2,360	1,275	1,030	1,825	750		Moins de \$5,000.....	41.
95	75	5	55	20		\$ 5,000 - \$ 9,999.....	42.
160	75	15	140	80		10,000 - 14,999.....	43.
320	100	-	100	55		15,000 - 19,999.....	44.
160	120	15	130	35		20,000 - 24,999.....	45.
165	70	25	115	95		25,000 - 29,999.....	46.
180	100	45	95	110		30,000 - 34,999.....	47.
220	115	50	90	50		35,000 - 39,999.....	48.
255	130	65	115	95		40,000 - 49,999.....	49.
350	220	385	315	85		50,000 et plus.....	50.
455	265	410	660	130		Revenu moyen.....	51.
\$ 33,831	\$ 35,303	\$ 49,534	\$ 41,796	\$ 33,459		Revenu médian.....	52.
\$ 32,115	\$ 34,361	\$ 47,478	\$ 41,796	\$ 29,678		Erreur type du revenu moyen.....	53.
\$ 964	\$ 1,400	\$ 1,272	\$ 1,144	\$ 1,513			

Voir nota et renvoi(s) sur l'encart à la fin de la publication.

Selected Characteristics for Census Divisions and Census Subdivisions, 1986 Census - 20% Sample Data

No.	Characteristics	Kimberley, C	Kootenay 1, R	Shuswap, R	Sparwood, DM	Tobacco Plains 2, R	Fraser-Cheam Regional District
							CD/DR
POPULATION CHARACTERISTICS							
1.	Total population (including institutional residents).....	6,735	120	95	4,540	95	57,865
2.	Total population (non-institutional) (1).....	6,655	120	95	4,540	90	57,145
by home language							
3.	Single responses.....	6,590	110	95	4,455	95	54,875
4.	English.....	6,520	95	95	4,290	90	52,640
5.	French.....	5	-	-	25	-	380
6.	Non-official languages.....	65	15	-	145	-	1,855
7.	Chinese.....	-	-	-	5	-	240
8.	Punjabi.....	-	-	-	55	-	185
9.	German.....	10	-	-	-	-	705
10.	Italian.....	40	-	-	45	-	-
11.	Portuguese.....	10	-	-	-	-	-
12.	Other languages.....	-	15	5	40	5	720
13.	Multiple responses.....	65	10	-	80	-	2,270
by official language							
14.	English only.....	6,335	125	95	4,300	90	53,660
15.	French only.....	-	-	-	-	-	60
16.	Both English and French.....	310	-	5	220	5	3,060
17.	Neither English nor French.....	10	-	-	20	-	365
by ethnic origin							
18.	Single origins.....	3,600	110	60	2,640	65	36,065
19.	British (2).....	2,370	-	10	1,360	10	17,625
20.	French (3).....	160	-	-	215	-	1,515
21.	German.....	240	-	-	180	-	5,680
22.	Chinese.....	-	-	-	5	-	420
23.	South Asian.....	-	-	-	120	-	510
24.	Dutch (Netherlands).....	75	-	-	25	-	3,900
25.	Aboriginal peoples.....	10	105	50	40	55	2,285
26.	Other single origins.....	750	-	-	685	-	4,115
27.	Multiple origins (4).....	3,055	15	35	1,895	30	21,080
by citizenship							
28.	Canadian citizenship (5).....	6,535	115	95	4,345	90	55,280
29.	Citizenship other than Canadian (6).....	125	5	5	195	-	1,855
by place of birth							
30.	Non-immigrant population (7).....	5,920	120	85	3,970	90	47,325
31.	Born in province of residence.....	3,750	115	75	1,925	75	28,450
32.	Immigrant population.....	735	5	10	570	10	9,825
33.	United States of America.....	40	-	5	55	5	850
34.	Other Americas (8).....	10	-	-	5	-	225
35.	United Kingdom.....	340	-	-	195	-	2,405
36.	Other Europe (9).....	310	-	-	220	-	5,225
37.	Africa.....	-	-	-	15	-	110
38.	Asia.....	15	-	-	55	-	860
39.	Other (10).....	10	-	-	30	-	145
40.	Total immigrant population.....	735	5	10	570	10	9,825
by period of immigration							
41.	Before 1946.....	265	-	-	55	-	2,185
42.	1946 - 1966.....	265	-	-	175	-	4,610
43.	1967 - 1977.....	170	-	-	300	-	1,935
44.	1978 - 1982.....	30	5	10	30	5	875
45.	1983 - 1986 (11).....	5	-	-	5	-	210
by age at immigration							
46.	0 - 4 years.....	170	-	-	100	5	1,850
47.	5 - 19 years.....	225	-	5	185	-	2,925
48.	20 years and over.....	335	-	5	290	-	5,050
49.	Total population 5 years and over.....	6,200	95	80	4,150	85	52,600
by mobility status							
50.	Non-movers.....	4,305	45	25	1,925	15	28,070
51.	Movers.....	1,895	55	60	2,225	70	24,525
52.	Non-migrants (12).....	1,120	40	40	995	35	12,255
53.	Migrants (13).....	770	10	20	1,230	30	12,270
54.	From same census division.....	135	5	5	155	20	1,200
55.	From same province.....	335	-	10	560	10	6,490
56.	From different province.....	270	-	5	505	5	3,660
57.	From outside Canada.....	30	-	5	10	-	920

See note(s) and footnote(s) on foldout at end of publication.

Certaines caractéristiques des divisions de recensement et subdivisions de recensement,
recensement de 1986 - données-échantillon (20%)

Aitchelitch 9, R	Aywawwis 15, R	Boothroyd (Part) 8A, R	Boothroyd 5A, R	Boston Bar 1A, R	Bucktum 4, R	Caractéristiques	N°
						CARACTÉRISTIQUES DE LA POPULATION	
20	-	-	-	-	-	Population totale (y compris les pensionnaires d'institution).....	1.
XXX	XXX	XXX	XXX	XXX	XXX	Population totale (sauf les pensionnaires d'institution) (1).....	2.
						selon la langue parlée à la maison	
						Réponses uniques.....	3.
						Anglais.....	4.
						Français.....	5.
						Langues non officielles.....	6.
						Chinois.....	7.
						Pendjabi.....	8.
						Allemand.....	9.
						Italien.....	10.
						Portugais.....	11.
						Autres langues.....	12.
						Réponses multiples.....	13.
						selon la langue officielle	
						Anglais seulement.....	14.
						Français seulement.....	15.
						Anglais et français.....	16.
						Ni l'anglais ni le français.....	17.
						selon l'origine ethnique	
						Origines uniques.....	18.
						Britannique (2).....	19.
						Français (3).....	20.
						Allemand.....	21.
						Chinois.....	22.
						Origines sud-asiatiques.....	23.
						Hollandais (Néerlandais).....	24.
						Autochtones.....	25.
						Autres origines uniques.....	26.
						Origines multiples (4).....	27.
						selon la citoyenneté	
						Citoyenneté canadienne (5).....	28.
						Citoyenneté autre que canadienne (6).....	29.
						selon le lieu de naissance	
						Population non immigrante (7).....	30.
						Née dans la province de résidence.....	31.
						Population immigrante.....	32.
						États-Unis d'Amérique.....	33.
						Autres Amériques (8).....	34.
						Royaume-Uni.....	35.
						Autres Europes (9).....	36.
						Afrique.....	37.
						Asie.....	38.
						Autres (10).....	39.
						Population immigrante totale.....	40.
						selon la période d'immigration	
						Avant 1946.....	41.
						1946 - 1966.....	42.
						1967 - 1977.....	43.
						1978 - 1982.....	44.
						1983 - 1986 (11).....	45.
						selon l'âge à l'immigration	
						0 - 4 ans.....	46.
						5 - 19 ans.....	47.
						20 ans et plus.....	48.
						Population totale de 5 ans et plus.....	49.
						selon la mobilité	
						Personnes n'ayant pas déménagé.....	50.
						Personnes ayant déménagé.....	51.
						Non-migrants (12).....	52.
						Migrants (13).....	53.
						De la même division de recensement.....	54.
						De la même province.....	55.
						D'une province différente.....	56.
						De l'extérieur du Canada.....	57.

Voir nota et renvoi(s) sur l'encart à la fin de la publication.

Selected Characteristics for Census Divisions and Census Subdivisions, 1986 Census - 20% Sample Data

No.	Characteristics	Kimberley, C	Kootenay 1, R	Shuswap, R	Sparwood, DM	Tobacco Plains 2, R	Fraser- Cheam Regional District
							CD/DR
	POPULATION CHARACTERISTICS (continued)						
1.	Total population 15 years and over.....	5,205	80	65	3,230	65	44,440
2.	by highest level of schooling						
	Less than Grade 9(14).....	610	20	10	350	15	6,750
3.	Grades 9-13 - Without secondary certificate...	1,790	15	25	1,005	25	14,890
4.	- With secondary certificate.....	605	5	10	400	-	5,265
5.	Trades certificate or diploma.....	225	5	-	155	-	1,305
	Other non-university education only(15)						
6.	- Without certificate.....	265	20	5	230	5	3,640
7.	- With certificate(16).....	1,055	10	10	685	15	6,780
8.	University(17) - Without degree.....	400	-	5	260	-	3,415
9.	- With degree.....	255	-	-	150	-	2,380
	by sex and major field of study						
10.	Males with postsecondary(18) qualifications...	1,000	5	10	730	10	6,625
	Educational, recreational and counselling services.....	75	-	-	30	-	505
11.							
12.	Fine and applied arts.....	15	-	-	-	-	285
13.	Humanities and related fields.....	30	-	-	20	5	315
14.	Social sciences and related fields.....	15	-	-	35	-	465
15.	Commerce, management and business admin.	65	-	-	40	5	560
	Agricultural and biological sciences/technologies.....	35	-	-	15	-	565
16.							
17.	Engineering and applied sciences.....	35	-	-	30	-	305
	Engineering and applied science technologies and trades.....	665	-	5	525	5	3,235
18.							
19.	Health professions, sciences and tech.	50	-	-	10	-	265
20.	Mathematics and physical sciences.....	10	-	-	15	-	100
21.	All other (19).....	10	-	-	-	-	25
22.	Females with postsecondary(18) qualifications...	755	10	5	400	10	5,600
	Educational, recreational and counselling services.....	140	-	-	55	-	950
23.							
24.	Fine and applied arts.....	50	-	5	35	-	480
25.	Humanities and related fields.....	35	-	-	35	-	325
26.	Social sciences and related fields.....	20	-	-	10	-	265
27.	Commerce, management and business admin.	275	-	5	165	5	1,585
	Agricultural and biological sciences/technologies.....	55	-	-	5	-	390
28.							
29.	Engineering and applied sciences.....	-	-	-	-	-	-
	Engineering and applied science technologies and trades.....	20	-	-	10	-	235
30.							
31.	Health professions, sciences and tech.	160	-	-	75	5	1,310
32.	Mathematics and physical sciences.....	5	-	-	-	-	45
33.	All other (19).....	-	-	-	5	-	5
	by labour force activity						
34.	Males - 15 years and over.....	2,550	45	35	1,675	35	21,800
35.	In the labour force.....	1,820	30	25	1,420	25	15,895
36.	Employed.....	1,580	15	20	1,240	15	14,045
37.	Unemployed.....	240	15	5	175	5	1,850
38.	Participation rate.....	71.4	66.7	71.4	84.8	71.4	73.4
39.	Married (excludes separated).....	75.6	100.0	100.0	89.5	50.0	74.1
40.	Unemployment rate.....	13.2	50.0	20.0	12.3	20.0	12.2
41.	Females - 15 years and over.....	2,655	35	30	1,555	30	22,635
42.	In the labour force.....	1,240	20	10	780	15	11,150
43.	Employed.....	995	15	5	640	10	8,450
44.	Unemployed.....	245	5	5	145	10	1,695
45.	Participation rate.....	46.7	57.1	33.3	50.2	50.0	49.3
46.	Married (excludes separated).....	49.3	66.7	33.3	52.9	33.3	48.1
47.	Unemployment rate.....	19.8	25.0	50.0	18.6	66.7	15.2
48.	Both sexes - Participation rate.....	58.8	62.5	46.2	68.1	69.2	61.1
49.	15-24 years.....	58.1	40.0	33.3	59.3	33.3	70.8
50.	25 years and over.....	59.0	63.6	57.1	70.4	70.0	58.7
51.	Married (excludes separated).....	62.6	80.0	60.0	71.4	42.9	61.1
52.	Unemployment rate.....	15.8	40.0	33.3	14.5	33.3	13.4
53.	15-24 years.....	32.0	100.0	50.0	36.1	-	19.1
54.	25 years and over.....	12.9	42.9	25.0	9.6	42.9	11.7

See note(s) and footnote(s) on foldout at end of publication.

Certaines caractéristiques des divisions de recensement et subdivisions de recensement,
recensement de 1986 - données-échantillon (20%)

Aitchelitch 9, R	Aywawwis 15, R	Boothroyd (Part) BA, R	Boothroyd 5A, R	Boston Bar 1A, R	Bucktum 4, R	Caractéristiques	N°
XXX	XXX	XXX	XXX	XXX	XXX	CARACTÉRISTIQUES DE LA POPULATION (suite)	
						Population totale de 15 ans et plus.....	1.
						selon le plus haut niveau de scolarité atteint	
						N'ayant pas atteint la 9e année(14).....	2.
						9e-13e année - Sans certificat d'études secondaires.....	3.
						- Avec certificat d'études secondaires.....	4.
						Certificat ou diplôme d'une école de métiers. Autres études non universitaires seulement (15)	5.
						- Sans certificat.....	6.
						- Avec certificat(16).....	7.
						Études universitaires (17) - Sans grade.....	8.
						- Avec grade.....	9.
						selon le sexe et le principal domaine d'études	
						Hommes ayant terminé des études postsecondaires (18).....	10.
						Enseignement, loisirs et orientation.....	11.
						Beaux-arts et arts appliqués.....	12.
						Lettres, sciences humaines et disciplines connexes.....	13.
						Sciences sociales et disciplines connexes....	14.
						Commerce, gestion et admin. des affaires....	15.
						Sciences et techniques agricoles et biologiques.....	16.
						Génie et sciences appliquées.....	17.
						Techniques et métiers du génie et des sciences appliquées.....	18.
						Professions, sciences et techn. de la santé.	19.
						Mathématiques et sciences physiques.....	20.
						Autres disciplines (19).....	21.
						Femmes ayant terminé des études postsecondaires (18).....	22.
						Enseignement, loisirs et orientation.....	23.
						Beaux-arts et arts appliqués.....	24.
						Lettres, sciences humaines et disciplines connexes.....	25.
						Sciences sociales et disciplines connexes....	26.
						Commerce, gestion et admin. des affaires....	27.
						Sciences et techniques agricoles et biologiques.....	28.
						Génie et sciences appliquées.....	29.
						Techniques et métiers du génie et des sciences appliquées.....	30.
						Professions, sciences et techn. de la santé.	31.
						Mathématiques et sciences physiques.....	32.
						Autres disciplines (19).....	33.
						selon l'activité	
						Hommes - 15 ans et plus.....	34.
						Faisant partie de la population active.....	35.
						Occupés.....	36.
						En chômage.....	37.
						Taux d'activité.....	38.
						Mariés (ne comprend pas les séparés).....	39.
						Taux de chômage.....	40.
						Femmes - 15 ans et plus.....	41.
						Faisant partie de la population active.....	42.
						Occupées.....	43.
						En chômage.....	44.
						Taux d'activité.....	45.
						Mariées (ne comprend pas les séparées).....	46.
						Taux de chômage.....	47.
						Les deux sexes - Taux d'activité.....	48.
						15-24 ans.....	49.
						25 ans et plus.....	50.
						Marié(e)s (ne comprend pas les séparé(e)s).....	51.
						Taux de chômage.....	52.
						15-24 ans.....	53.
						25 ans et plus.....	54.

Voir note et renvoi(s) sur l'encart à la fin de la publication.

Selected Characteristics for Census Divisions and Census Subdivisions, 1986 Census - 20% Sample Data

No.	Characteristics	Kimberley, C	Kootenay 1, R	Shuswap, R	Sparwood, DM	Tobacco Plains 2, R	Fraser- Chewan Regional District
							CD/DR
POPULATION CHARACTERISTICS (concluded)							
1.	Total labour force 15 years and over.....	3,065	50	35	2,200	45	27,145
2.	Not applicable (20).....	95	-	5	60	-	1,010
by industry divisions (21)							
3.	All industries (22).....	2,975	50	30	2,140	40	26,135
4.	Primary industries (Divisions A, B, C and D)...	735	10	5	1,030	15	3,665
5.	Manufacturing industries (Division E).....	375	-	5	50	-	2,295
6.	Construction industries (Division F).....	90	-	5	45	-	2,005
7.	Transportation, storage, communication and other utility industries (Divisions G and H).....	110	-	-	155	-	1,575
8.	Trade industries (Divisions I and J).....	425	-	-	230	-	4,095
9.	Finance, insurance and real estate industries (Divisions K and L).....	110	-	-	55	-	815
10.	Government service industries (Division N)...	145	25	5	75	10	3,705
11.	Other service industries (Divisions M, O, P, Q and R).....	985	10	15	500	10	7,875
by sex and occupation major groups (21)							
12.	Males - All occupations (22).....	1,775	30	25	1,395	20	15,555
13.	Managerial, administrative and related occupations.....	105	-	-	60	5	1,570
14.	Teaching and related occupations.....	75	5	-	20	-	400
15.	Occupations in medicine and health.....	30	-	-	15	-	180
16.	Technological, social, religious, artistic and related occupations (23).....	160	5	-	45	5	780
17.	Clerical and related occupations.....	50	-	-	45	-	450
18.	Sales occupations.....	110	-	-	30	5	1,015
19.	Service occupations.....	95	5	-	60	-	2,800
20.	Primary occupations (24).....	315	10	-	270	10	2,465
21.	Processing occupations.....	140	-	5	20	5	660
22.	Machining, product fabricating, assembling and repairing occupations (25).....	285	-	-	350	-	1,500
23.	Construction trades occupations.....	195	5	-	205	-	1,815
24.	Transport equipment operating occupations...	55	-	-	170	5	1,080
25.	Other (26).....	160	5	5	105	-	815
26.	Females - All occupations (22).....	1,195	20	10	745	20	10,580
27.	Managerial, administrative and related occupations.....	65	5	-	40	5	635
28.	Teaching and related occupations.....	75	-	-	35	-	615
29.	Occupations in medicine and health.....	125	-	-	50	-	800
30.	Technological, social, religious, artistic and related occupations (23).....	60	5	-	25	-	505
31.	Clerical and related occupations.....	345	5	5	185	5	2,840
32.	Sales occupations.....	145	-	-	120	-	1,145
33.	Service occupations.....	325	5	5	240	5	2,555
34.	Primary occupations (24).....	20	-	-	20	-	720
35.	Processing occupations.....	5	-	-	-	-	245
36.	Machining, product fabricating, assembling and repairing occupations (25).....	-	-	-	-	-	130
37.	Construction trades occupations.....	-	5	-	5	-	60
38.	Transport equipment operating occupations...	-	-	-	20	-	80
39.	Other (26).....	25	-	-	10	-	140
by sex and class of worker							
40.	Males - All classes of worker (22) (27).....	1,775	30	20	1,395	25	15,555
41.	Paid workers (28).....	1,695	25	20	1,350	20	13,730
42.	Self-employed (29).....	75	-	-	40	-	1,755
43.	Females - All classes of worker (22) (27).....	1,195	20	10	745	20	10,575
44.	Paid workers (28).....	1,135	15	10	715	15	9,740
45.	Self-employed (29).....	50	-	-	20	-	620

See note(s) and footnote(s) on foldout at end of publication.

Certaines caractéristiques des divisions de recensement et subdivisions de recensement,
recensement de 1986 - données-échantillon (20%)

Aitchelitch 9, R	Ayabwewis 15, R	Boothroyd (Part) 8A, R	Boothroyd 5A, R	Boston Bar 1A, R	Bucktum 4, R	Caractéristiques	N°
XXX	XXX	XXX	XXX	XXX	XXX	CARACTÉRISTIQUES DE LA POPULATION (fin) Population active totale de 15 ans et plus..... 1. Sans objet (20)..... 2. selon les divisions d'industries (21) Toutes les industries (22)..... 3. Industries primaires (divisions A, B, C et D)..... 4. Industries manufacturières (division E)..... 5. Industries de la construction (division F)..... 6. Industries du transport, de l'entreposage, des communications et autres services publics (divisions G et H)..... 7. Industries du commerce (divisions I et J)..... 8. Industries des finances, des assurances et des agences immobilières (div. K et L)..... 9. Industries des services gouvernementaux (division N)..... 10. Autres industries de services (divisions M, O, P, Q et R)..... 11. selon le sexe et les grands groupes de professions (21) Hommes - Toutes les professions (22)..... 12. Directeurs, gérants, administrateurs et personnel assimilé..... 13. Enseignants et personnel assimilé..... 14. Médecine et santé..... 15. Professions technologiques, sociales, religieuses, artistiques et personnel assimilé (23)..... 16. Employés de bureau et trav. assimilés..... 17. Travailleurs spécialisés dans la vente..... 18. Travailleurs spécialisés dans les services..... 19. Travailleurs du secteur primaire (24)..... 20. Travailleurs des industries de transformation..... 21. Usineurs, travailleurs spécialisés dans la fabrication, le montage et la réparation de produits (25)..... 22. Travailleurs du bâtiment..... 23. Personnel d'exploitation des transports..... 24. Autres (26)..... 25. Femmes - Toutes les professions (22)..... 26. Directeurs, gérants, administrateurs et personnel assimilé..... 27. Enseignants et personnel assimilé..... 28. Médecine et santé..... 29. Professions technologiques, sociales, religieuses, artistiques et personnel assimilé (23)..... 30. Employés de bureau et trav. assimilés..... 31. Travailleurs spécialisés dans la vente..... 32. Travailleurs spécialisés dans les services..... 33. Travailleurs du secteur primaire (24)..... 34. Travailleurs des industries de transformation..... 35. Usineurs, travailleurs spécialisés dans la fabrication, le montage et la réparation de produits (25)..... 36. Travailleurs du bâtiment..... 37. Personnel d'exploitation des transports..... 38. Autres (26)..... 39. selon le sexe et la catégorie de travailleurs Hommes - Toutes les catégories de travailleurs (22) (27)..... 40. Travailleurs rémunérés (28)..... 41. Travailleurs autonomes (29)..... 42. Femmes - Toutes les catégories de travailleuses (22) (27)..... 43. Travailleuses rémunérées (28)..... 44. Travailleuses autonomes (29)..... 45.	

Voir note et renvoi (s) sur l'encart à la fin de la publication.

Selected Characteristics for Census Divisions and Census Subdivisions, 1986 Census - 20% Sample Data

No.	Characteristics	Kimberley, C	Kootenay 1, R	Shuswap, R	Sparwood, DM	Tobacco Plains 2, R	Fraser- Cheam Regional District
							CD/DR
DWELLING CHARACTERISTICS							
1.	Total number of occupied private dwellings.....	2,600	35	30	1,520	25	21,280
2.	Average number of rooms per dwelling.....	5.9	5.4	6.1	6.0	5.0	6.2
3.	Average value of dwelling(30).....	\$ 49,277	\$ -	\$ -	\$ 57,160	\$ -	\$ 70,301
by period of construction							
4.	Before 1946.....	925	-	-	30	-	2,750
5.	1946 - 1960.....	845	5	-	85	5	4,345
6.	1961 - 1970.....	220	5	5	315	10	3,785
7.	1971 - 1980.....	470	10	10	710	5	7,900
8.	1981 - 1986(11).....	145	15	20	385	10	2,510
9.	Dwellings with central heating(31) Total.....	2,515	25	20	1,455	10	18,405
Dwellings by principal heating fuel							
10.	Gas(32).....	2,210	5	5	1,145	-	13,325
11.	Electricity(33).....	125	10	5	205	5	3,450
12.	Oil(34).....	100	-	-	70	5	2,250
13.	Other fuels(35).....	160	25	20	100	20	2,285
HOUSEHOLD CHARACTERISTICS							
14.	Total number of private households.....	2,600	35	30	1,520	30	21,285
15.	Average number of persons per room.....	0.4	0.6	0.5	0.5	0.7	0.4
Tenant one-family households without additional persons(36)							
16.	Average gross rent (monthly).....	\$ 245	\$ -	\$ -	\$ 285	\$ -	\$ 3,255
17.	Average gross rent (monthly).....	\$ 424	\$ -	\$ -	\$ 426	\$ -	\$ 444
18.	Gross rent >= 30% of household income(37).....	65	-	-	75	-	1,245
Owner one-family households without additional persons(36)							
19.	Average major payments for owners (monthly)....	\$ 458	\$ -	\$ -	\$ 482	\$ -	\$ 423
20.	Owner's major payments >= 30% of household income(37).....	135	-	-	35	-	1,445
1985 INCOME CHARACTERISTICS							
Total income(38)							
by sex and income group							
22.	Males 15 years and over with income.....	2,405	XXX	XXX	1,560	XXX	20,635
23.	Under \$1,000(39).....	80	-	-	50	-	735
24.	\$ 1,000 - \$ 2,999.....	95	-	-	50	-	1,140
25.	3,000 - 4,999.....	60	-	-	40	-	1,075
26.	5,000 - 6,999.....	70	-	-	35	-	1,245
27.	7,000 - 9,999.....	155	-	-	45	-	2,070
28.	10,000 - 14,999.....	320	-	-	110	-	2,735
29.	15,000 - 19,999.....	180	-	-	50	-	2,010
30.	20,000 - 24,999.....	145	-	-	50	-	2,185
31.	25,000 - 29,999.....	165	-	-	85	-	1,850
32.	30,000 - 34,999.....	280	-	-	115	-	1,880
33.	35,000 and over.....	850	-	-	955	-	3,535
34.	Average income.....	\$ 26,304	-	-	\$ 36,756	-	\$ 20,848
35.	Median income.....	\$ 27,880	-	-	\$ 41,315	-	\$ 18,170
36.	Standard error of average income.....	\$ 699	-	-	\$ 1,268	-	\$ 241
37.	Females 15 years and over with income.....	2,130	-	-	1,045	-	18,175
38.	Under \$1,000(39).....	220	-	-	100	-	1,520
39.	\$ 1,000 - \$ 2,999.....	235	-	-	165	-	1,820
40.	3,000 - 4,999.....	295	-	-	130	-	1,880
41.	5,000 - 6,999.....	255	-	-	105	-	2,350
42.	7,000 - 9,999.....	275	-	-	135	-	3,260
43.	10,000 - 14,999.....	350	-	-	140	-	2,805
44.	15,000 - 19,999.....	195	-	-	60	-	1,770
45.	20,000 - 24,999.....	120	-	-	35	-	1,245
46.	25,000 - 29,999.....	50	-	-	50	-	625
47.	30,000 - 34,999.....	85	-	-	65	-	445
48.	35,000 and over.....	45	-	-	60	-	350
49.	Average income.....	\$ 10,164	-	-	\$ 11,590	-	\$ 10,571
50.	Median income.....	\$ 7,651	-	-	\$ 7,488	-	\$ 8,031
51.	Standard error of average income.....	\$ 414	-	-	\$ 715	-	\$ 143

See note(s) and footnote(s) on foldout at end of publication.

Certaines caractéristiques des divisions de recensement et subdivisions de recensement,
recensement de 1986 - données-échantillon (20%)

Aitchelitch 9, R	Aywawwis 15, R	Boothroyd (Part) BA, R	Boothroyd 5A, R	Boston Bar 1A, R	Bucktum 4, R	Caractéristiques	N°
XXX	XXX	XXX	XXX	XXX	XXX	CARACTÉRISTIQUES DU LOGEMENT Nombre total de logements privés occupés..... 1. Nombre moyen de pièces par logement..... 2. Valeur moyenne du logement (30)..... 3. selon la période de construction Avant 1946..... 4. 1946 - 1960..... 5. 1961 - 1970..... 6. 1971 - 1980..... 7. 1981 - 1986 (11)..... 8. Logements avec chauffage central (31) Total..... 9. Logements selon le principal combustible utilisé pour le chauffage Gaz (32)..... 10. Électricité (33)..... 11. Huile (mazout) (34)..... 12. Autres combustibles (35)..... 13. CARACTÉRISTIQUES DU MÉNAGE Nombre total de ménages privés..... 14. Nombre moyen de personnes par pièce..... 15. Ménages unifamiliaux locataires sans autres personnes (36) 16. Loyer brut moyen (mensuel)..... 17. Loyer brut >= 30% du revenu du ménage (37)..... 18. Ménages unifamiliaux propriétaires sans autres personnes (36) 19. Principales dépenses moyennes de propriété (mensuelles)..... 20. Principales dépenses de propriété >= 30% du revenu du ménage (37)..... 21. CARACTÉRISTIQUES DU REVENU - 1985 Revenu total (38) selon le sexe et la tranche de revenu Hommes de 15 ans et plus ayant un revenu..... 22. Moins de \$1,000 (39)..... 23. \$ 1,000 - \$ 2,999..... 24. 3,000 - 4,999..... 25. 5,000 - 6,999..... 26. 7,000 - 9,999..... 27. 10,000 - 14,999..... 28. 15,000 - 19,999..... 29. 20,000 - 24,999..... 30. 25,000 - 29,999..... 31. 30,000 - 34,999..... 32. 35,000 et plus..... 33. Revenu moyen..... 34. Revenu médian..... 35. Erreur type du revenu moyen..... 36. Femmes de 15 ans et plus ayant un revenu..... 37. Moins de \$1,000 (39)..... 38. \$ 1,000 - \$ 2,999..... 39. 3,000 - 4,999..... 40. 5,000 - 6,999..... 41. 7,000 - 9,999..... 42. 10,000 - 14,999..... 43. 15,000 - 19,999..... 44. 20,000 - 24,999..... 45. 25,000 - 29,999..... 46. 30,000 - 34,999..... 47. 35,000 et plus..... 48. Revenu moyen..... 49. Revenu médian..... 50. Erreur type du revenu moyen..... 51.	

Voir nota et renvoi(s) sur l'encart à la fin de la publication.

Selected Characteristics for Census Divisions and Census Subdivisions, 1986 Census - 20% Sample Data

No.	Characteristics	Kimberley, C	Kootenay 1, R	Shuswap, R	Sparwood, DM	Tobacco Plains 2, R	Fraser- Cheam Regional District
							CD/DR
1985 INCOME CHARACTERISTICS (concluded)							
by composition of total income (40)							
1.	Total.....	100.0%	XXX	XXX	100.0%	XXX	100.0%
2.	Employment income.....	76.0%			90.9%		71.8%
3.	Government transfer payments.....	12.5%			5.5%		15.8%
4.	Other income.....	11.5%			3.6%		12.2%
Employment income (41)							
by sex and work activity in 1985							
Males							
5.	Worked full year, full time (42).....	1,135			695		8,045
6.	Average employment income.....	\$ 34,644			\$ 45,564		\$ 28,431
7.	Standard error of average employment income...	\$ 906			\$ 2,061		\$ 397
8.	Worked part year or part time (43).....	685			725		7,505
9.	Average employment income.....	\$ 17,459			\$ 29,603		\$ 13,237
10.	Standard error of average employment income...	\$ 1,212			\$ 1,475		\$ 334
Females							
11.	Worked full year, full time (42).....	340			245		3,265
12.	Average employment income.....	\$ 19,259			\$ 23,524		\$ 18,577
13.	Standard error of average employment income...	\$ 990			\$ 1,278		\$ 336
14.	Worked part year or part time (43).....	985			565		7,605
15.	Average employment income.....	\$ 6,511			\$ 7,566		\$ 6,965
16.	Standard error of average employment income...	\$ 425			\$ 793		\$ 174
17.	Family income - All census families.....	1,920			1,230		15,945
18.	Under \$5,000.....	20			25		675
19.	\$ 5,000 - \$ 9,999.....	65			35		825
20.	10,000 - 14,999.....	135			40		1,770
21.	15,000 - 19,999.....	190			80		1,940
22.	20,000 - 24,999.....	160			10		1,550
23.	25,000 - 29,999.....	115			60		1,575
24.	30,000 - 34,999.....	170			60		1,545
25.	35,000 - 39,999.....	270			55		1,480
26.	40,000 - 49,999.....	385			295		2,160
27.	50,000 and over.....	405			580		2,430
28.	Average income.....	\$ 36,960			\$ 49,308		\$ 31,951
29.	Median income.....	\$ 37,318			\$ 48,696		\$ 28,864
30.	Standard error of average income.....	\$ 888			\$ 1,629		\$ 348
Incidence of low income (37)							
31.	All economic families.....	1,945			1,230		15,660
32.	Low income economic families.....	135			85		2,230
33.	Incidence of low income (44).....	7.0%			7.1%		14.2%
34.	All unattached individuals.....	740			365		5,885
35.	Low income unattached individuals.....	170			105		2,155
36.	Incidence of low income (44).....	23.1%			28.4%		36.5%
37.	Total population in private households.....	6,615			4,505		54,065
38.	Persons in low income family units.....	565			375		9,185
39.	Incidence of low income (44).....	8.5%			8.3%		17.0%
40.	Household income - All private households.....	2,605			1,515		21,290
41.	Under \$5,000.....	75			70		1,225
42.	\$ 5,000 - \$ 9,999.....	235			95		2,415
43.	10,000 - 14,999.....	275			60		2,650
44.	15,000 - 19,999.....	245			100		2,380
45.	20,000 - 24,999.....	210			20		1,885
46.	25,000 - 29,999.....	150			60		1,935
47.	30,000 - 34,999.....	270			75		1,855
48.	35,000 - 39,999.....	315			65		1,690
49.	40,000 - 49,999.....	395			355		2,395
50.	50,000 and over.....	425			620		2,755
51.	Average income.....	\$ 32,118			\$ 45,182		\$ 28,744
52.	Median income.....	\$ 31,971			\$ 47,145		\$ 24,969
53.	Standard error of average income.....	\$ 772			\$ 1,478		\$ 300

See note(s) and footnote(s) on foldout at end of publication.

Certaines caractéristiques des divisions de recensement et subdivisions de recensement,
recensement de 1986 - données-échantillon (20%)

Aitchelitch 9, R	Aywawwis 15, R	Boothroyd (Part) 8A, R	Boothroyd 5A, R	Boston Bar 1A, R	Bucktum 4, R	Caractéristiques	N°
XXX	XXX	XXX	XXX	XXX	XXX	CARACTÉRISTIQUES DU REVENU - 1985 (fin) selon la composition du revenu total (40) Total..... 1. Revenu d'emploi..... 2. Transferts gouvernementaux..... 3. Autres revenus..... 4. Revenu d'emploi (41) selon le sexe et le travail en 1985 Hommes Travaillé toute l'année à plein temps (42)..... 5. Revenu moyen d'emploi..... 6. Erreur type du revenu moyen d'emploi..... 7. Travaillé une partie de l'année ou à temps partiel (43)..... 8. Revenu moyen d'emploi..... 9. Erreur type du revenu moyen d'emploi..... 10. Femmes Travaillé toute l'année à plein temps (42)..... 11. Revenu moyen d'emploi..... 12. Erreur type du revenu moyen d'emploi..... 13. Travaillé une partie de l'année ou à temps partiel (43)..... 14. Revenu moyen d'emploi..... 15. Erreur type du revenu moyen d'emploi..... 16. Revenu de la famille - Toutes les familles de recensement..... 17. Moins de \$5,000..... 18. \$ 5,000 - \$ 9,999..... 19. 10,000 - 14,999..... 20. 15,000 - 19,999..... 21. 20,000 - 24,999..... 22. 25,000 - 29,999..... 23. 30,000 - 34,999..... 24. 35,000 - 39,999..... 25. 40,000 - 49,999..... 26. 50,000 et plus..... 27. Revenu moyen..... 28. Revenu médian..... 29. Erreur type du revenu moyen..... 30. Fréquence des unités à faible revenu (37) Toutes les familles économiques..... 31. Familles économiques à faible revenu..... 32. Fréquence des unités à faible revenu (44)..... 33. Toutes les personnes seules..... 34. Personnes seules à faible revenu..... 35. Fréquence des unités à faible revenu (44)..... 36. Population totale dans les ménages privés..... 37. Personnes dans les unités familiales à faible revenu..... 38. Fréquence des unités à faible revenu (44)..... 39. Revenu des ménages - Tous les ménages privés.... 40. Moins de \$5,000..... 41. \$ 5,000 - \$ 9,999..... 42. 10,000 - 14,999..... 43. 15,000 - 19,999..... 44. 20,000 - 24,999..... 45. 25,000 - 29,999..... 46. 30,000 - 34,999..... 47. 35,000 - 39,999..... 48. 40,000 - 49,999..... 49. 50,000 et plus..... 50. Revenu moyen..... 51. Revenu médian..... 52. Erreur type du revenu moyen..... 53.	

Voir nota et renvoi(s) sur l'encart à la fin de la publication.

Selected Characteristics for Census Divisions and Census Subdivisions, 1986 Census - 20% Sample Data

	Chaumox 11, R	Chawathil 4, R	Cheam 1, R	Chehalis 5, R	Chilliweck, DM	Douglas 8, R
Characteristics						
No.						
POPULATION CHARACTERISTICS						
1.	-	80	90	265	41,335	10
2.	XXX	85	95	265	41,135	XXX
by home language						
3.		85	95	260	39,415	
4.		80	95	265	37,615	
5.		-	-	-	315	
6.		-	-	-	1,485	
7.		-	-	-	175	
8.		-	-	-	90	
9.		-	-	-	830	
10.		-	-	-	-	
11.		-	-	-	-	
12.		-	-	-	585	
13.		-	-	-	1,720	
by official language						
14.		85	95	265	38,505	
15.		-	-	-	60	
16.		-	-	-	2,285	
17.		-	-	-	290	
by ethnic origin						
18.		85	95	235	25,850	
19.		10	5	5	12,715	
20.		-	-	-	1,105	
21.		-	-	-	4,835	
22.		-	-	-	345	
23.		-	-	-	275	
24.		-	-	-	3,190	
25.		75	85	225	600	
26.		-	-	-	2,790	
27.		-	5	25	15,285	
by citizenship						
28.		85	95	260	39,725	
29.		-	-	10	1,410	
by place of birth						
30.		80	90	255	33,660	
31.		75	95	255	19,205	
32.		5	-	5	7,475	
33.		5	-	10	500	
34.		-	-	-	165	
35.		-	-	-	1,790	
36.		-	-	-	4,250	
37.		-	-	-	90	
38.		-	-	-	580	
39.		-	-	-	90	
40.		5	-	10	7,475	
by period of immigration						
41.		-	-	-	1,710	
42.		-	-	-	3,575	
43.		5	-	5	1,375	
44.		-	-	-	650	
45.		-	-	5	170	
by age at immigration						
46.		5	-	-	1,455	
47.		-	-	5	2,280	
48.		5	-	5	3,745	
49.		70	75	235	37,830	
by mobility status						
50.		40	15	165	20,100	
51.		35	60	70	17,730	
52.		25	25	40	9,495	
53.		10	35	25	8,235	
54.		10	15	-	445	
55.		-	20	20	3,825	
56.		-	-	-	3,185	
57.		-	-	-	775	

See note(s) and footnote(s) on foldout at end of publication.

**Certaines caractéristiques des divisions de recensement et subdivisions de recensement,
recensement de 1986 - données-échantillon (20%)**

Franks 10, R	Fraser-Cheam, Subd. A, SRD	Fraser-Cheam, Subd. B, SRD	Fraser-Cheam, Subd. C, SRD	Harrison Hot Springs, VL	Hope, T	Caractéristiques	N°
						CARACTÉRISTIQUES DE LA POPULATION	
-	3,765	3,120	185	655	3,050	Population totale (y compris les pensionnaires d'institution).....	1.
XXX	3,775	3,080	90	720	3,015	Population totale (sauf les pensionnaires d'institution) (1).....	2.
	3,625	3,035	80	700	2,880	selon la langue parlée à la maison	
	3,525	3,000	75	660	2,725	Réponses uniques.....	3.
	5	20	-	20	20	Anglais.....	4.
	95	20	-	25	130	Français.....	5.
	-	-	-	-	10	Langues non officielles.....	6.
	65	-	-	-	40	Chinois.....	7.
	-	15	-	25	-	Pendjabi.....	8.
	-	-	-	-	-	Allemand.....	9.
	-	-	-	-	-	Italien.....	10.
	35	5	-	-	80	Portugais.....	11.
	150	45	10	20	135	Autres langues.....	12.
						Réponses multiples.....	13.
	3,575	2,905	75	645	2,835	selon la langue officielle	
	-	-	-	-	-	Anglais seulement.....	14.
	175	175	15	70	160	Français seulement.....	15.
	25	-	-	-	20	Anglais et français.....	16.
						Ni l'anglais ni le français.....	17.
	2,230	1,790	40	380	1,820	selon l'origine ethnique	
	1,275	1,235	30	170	945	Origines uniques.....	18.
	70	80	5	40	115	Britannique (2).....	19.
	200	165	-	50	130	Français (3).....	20.
	-	-	-	-	15	Allemand.....	21.
	130	-	-	-	105	Chinois.....	22.
	75	120	-	15	90	Origines sud-asiatiques.....	23.
	125	5	-	-	45	Hollandais (Néerlandais).....	24.
	350	190	-	105	390	Autochtones.....	25.
	1,545	1,290	50	340	1,195	Autres origines uniques.....	26.
						Origines multiples (4).....	27.
	3,665	3,000	85	690	2,955	selon la citoyenneté	
	115	75	-	30	60	Citoyenneté canadienne (5).....	28.
						Citoyenneté autre que canadienne (6).....	29.
	3,265	2,570	80	615	2,570	selon le lieu de naissance	
	2,180	1,460	35	355	1,725	Population non immigrante (7).....	30.
	510	510	10	100	445	Née dans la province de résidence.....	31.
	95	90	-	20	45	Population immigrante.....	32.
	-	15	-	-	30	États-Unis d'Amérique.....	33.
	115	240	-	20	90	Autres Amériques (8).....	34.
	200	160	-	60	165	Royaume-Uni.....	35.
	-	-	5	-	5	Autres Europees (9).....	36.
	80	-	-	-	105	Afrique.....	37.
	30	-	-	-	10	Asie.....	38.
						Autres (10).....	39.
	515	505	5	105	440	Population immigrante totale.....	40.
						selon la période d'immigration	
	115	110	-	10	105	Avant 1946.....	41.
	220	240	5	45	175	1946 - 1966.....	42.
	120	140	-	40	110	1967 - 1977.....	43.
	40	10	-	10	55	1978 - 1982.....	44.
	10	10	-	-	-	1983 - 1986 (11).....	45.
	90	105	-	20	70	selon l'âge à l'immigration	
	155	105	-	5	160	0 - 4 ans.....	46.
	275	300	5	80	210	5 - 19 ans.....	47.
						20 ans et plus.....	48.
	3,480	2,860	90	640	2,810	Population totale de 5 ans et plus.....	49.
						selon la mobilité	
	1,780	1,405	35	240	1,625	Personnes n'ayant pas déménagé.....	50.
	1,705	1,460	55	400	1,180	Personnes ayant déménagé.....	51.
	645	495	-	145	535	Non-migrants (12).....	52.
	1,065	965	55	250	650	Migrants (13).....	53.
	125	90	5	45	90	De la même division de recensement.....	54.
	790	700	50	170	465	De la même province.....	55.
	110	150	-	40	65	D'une province différente.....	56.
	40	20	-	-	30	De l'extérieur du Canada.....	57.

Voir note et renvoi(s) sur l'encart à la fin de la publication.

Selected Characteristics for Census Divisions and Census Subdivisions, 1986 Census - 20% Sample Data

No.	Characteristics	Cheumox 11, R	Chawathil 4, R	Cheam 1, R	Chehalis 5, R	Chilliwack, DM	Douglas 8, R
POPULATION CHARACTERISTICS (continued)							
1.	Total population 15 years and over.....	XXX	50	60	190	31,985	XXX
by highest level of schooling							
2.	Less than Grade 9 (14).....		10	10	55	4,825	
3.	Grades 9-13 - Without secondary certificate....		20	30	85	10,350	
4.	- With secondary certificate.....		-	-	10	3,965	
5.	Trades certificate or diploma.....		-	5	5	955	
Other non-university education only (15)							
6.	- Without certificate.....		5	10	20	2,645	
7.	- With certificate (16).....		10	10	10	4,945	
8.	University (17) - Without degree.....		-	5	10	2,485	
9.	- With degree.....		-	-	-	1,810	
by sex and major field of study							
10.	Males with postsecondary (18) qualifications... Educational, recreational and counselling services.....		5	10	15	4,880	
11.	Fine and applied arts.....		-	-	-	335	
12.	Humanities and related fields.....		-	-	-	240	
13.	Social sciences and related fields.....		-	-	-	370	
14.	Commerce, management and business admin.		-	-	-	430	
15.	Agricultural and biological sciences/technologies.....		-	-	5	405	
16.	Engineering and applied sciences.....		-	-	-	235	
17.	Engineering and applied science technologies and trades.....		5	-	10	2,340	
18.	Health professions, sciences and tech.		-	-	-	215	
19.	Mathematics and physical sciences.....		-	-	-	70	
20.	All other (19).....		-	-	-	20	
21.	Females with postsecondary (18) qualifications... Educational, recreational and counselling services.....		5	5	5	4,145	
22.	Fine and applied arts.....		-	-	-	675	
23.	Humanities and related fields.....		-	-	-	230	
24.	Social sciences and related fields.....		-	-	-	190	
25.	Commerce, management and business admin.		-	-	-	1,165	
26.	Agricultural and biological sciences/technologies.....		5	-	-	265	
27.	Engineering and applied sciences.....		-	-	-	5	
28.	Engineering and applied science technologies and trades.....		-	-	-	165	
29.	Health professions, sciences and tech.		-	-	-	1,060	
30.	Mathematics and physical sciences.....		-	-	-	35	
31.	All other (19).....		-	-	-	-	
by labour force activity							
34.	Males - 15 years and over.....		25	30	110	15,450	
35.	In the labour force.....		20	25	55	11,410	
36.	Employed.....		10	10	35	10,200	
37.	Unemployed.....		10	15	20	1,210	
38.	Participation rate.....		80.0	83.3	50.0	73.9	
39.	Married (excludes separated).....		66.7	100.0	72.7	74.1	
40.	Unemployment rate.....		50.0	60.0	36.4	10.6	
41.	Females - 15 years and over.....		20	30	80	15,540	
42.	In the labour force.....		10	15	35	8,080	
43.	Employed.....		5	5	20	6,910	
44.	Unemployed.....		5	10	10	1,175	
45.	Participation rate.....		50.0	50.0	43.8	48.9	
46.	Married (excludes separated).....		33.3	100.0	54.5	48.4	
47.	Unemployment rate.....		50.0	66.7	28.6	14.5	
48.	Both sexes - Participation rate.....		60.0	53.8	50.0	61.0	
49.	15-24 years.....		50.0	75.0	30.8	71.7	
50.	25 years and over.....		62.5	62.5	62.5	58.3	
51.	Married (excludes separated).....		60.0	85.7	59.1	61.2	
52.	Unemployment rate.....		50.0	57.1	36.8	12.2	
53.	15-24 years.....		100.0	33.3	75.0	17.5	
54.	25 years and over.....		40.0	40.0	26.7	10.6	

See note(s) and footnote(s) on foldout at end of publication.

Certaines caractéristiques des divisions de recensement et subdivisions de recensement,
recensement de 1986 - données-échantillon (20%)

Franks 10, R	Fraser-Cheam, Subd. A, SRD	Fraser-Cheam, Subd. B, SRD	Fraser-Cheam, Subd. C, SRD	Harrison Hot Springs, VL	Hope, T	Caractéristiques	N°
XXX	2,915	2,525	85	540	2,350	CARACTÉRISTIQUES DE LA POPULATION (suite)	
						Population totale de 15 ans et plus.....	1.
	435	240	10	55	355	selon le plus haut niveau de scolarité atteint	
						N'ayant pas atteint la 9e année(14).....	2.
	1,135	900	35	155	885	9e-13e année - Sans certificat d'études	
						secondaires.....	3.
	295	375	-	55	235	- Avec certificat d'études	
	110	80	5	15	55	secondaires.....	4.
						Certificat ou diplôme d'une école de métiers.	5.
						Autres études non universitaires	
						seulement (15)	
	190	170	-	55	190	- Sans certificat.....	6.
	465	405	15	105	305	- Avec certificat (16).....	7.
	185	230	10	70	175	Études universitaires (17) - Sans grade.....	8.
	95	135	5	35	155	- Avec grade.....	9.
						selon le sexe et le principal domaine d'études	
	410	395	10	115	315	Hommes ayant terminé des études	
						postsecondaires (18).....	10.
	25	35	-	10	50	Enseignement, loisirs et orientation.....	11.
	20	5	-	10	15	Beaux-arts et arts appliqués.....	12.
	25	25	-	10	15	Lettres, sciences humaines et disciplines	
	5	25	-	-	25	connexes.....	13.
	30	40	-	20	20	Sciences sociales et disciplines connexes...	14.
	20	45	-	20	5	Commerce, gestion et admin. des affaires....	15.
	5	25	-	5	20	Sciences et techniques agricoles et	
						biologiques.....	16.
	255	180	10	35	150	Génie et sciences appliquées.....	17.
	10	10	-	5	10	Techniques et métiers du génie et des	
	15	5	-	-	5	sciences appliquées.....	18.
	-	-	-	-	5	Professions, sciences et techn. de la santé.	19.
						Mathématiques et sciences physiques.....	20.
						Autres disciplines (19).....	21.
	345	345	15	80	245	Femmes ayant terminé des études	
						postsecondaires (18).....	22.
	40	75	-	15	40	Enseignement, loisirs et orientation.....	23.
	50	15	-	5	25	Beaux-arts et arts appliqués.....	24.
	30	5	-	-	30	Lettres, sciences humaines et disciplines	
	25	25	5	-	-	connexes.....	25.
	105	130	10	10	60	Sciences sociales et disciplines connexes...	26.
	15	30	-	25	15	Commerce, gestion et admin. des affaires....	27.
	-	-	-	-	-	Sciences et techniques agricoles et	
						biologiques.....	28.
	25	5	-	5	20	Génie et sciences appliquées.....	29.
	60	55	-	15	55	Techniques et métiers du génie et des	
	-	-	-	-	-	sciences appliquées.....	30.
						Professions, sciences et techn. de la santé.	31.
						Mathématiques et sciences physiques.....	32.
						Autres disciplines (19).....	33.
						selon l'activité	
	1,570	1,270	55	275	1,130	Hommes - 15 ans et plus.....	34.
	1,185	935	45	215	825	Faisant partie de la population active.....	35.
	1,000	835	30	170	685	Occupés.....	36.
	190	100	15	45	140	En chômage.....	37.
	75.5	73.6	81.8	78.2	73.0	Taux d'activité.....	38.
	76.9	70.2	66.7	83.9	76.2	Mariés (ne comprend pas les séparés).....	39.
	16.0	10.7	33.3	20.9	17.0	Taux de chômage.....	40.
	1,345	1,250	35	265	1,225	Femmes - 15 ans et plus.....	41.
	745	575	25	140	710	Faisant partie de la population active.....	42.
	605	470	15	120	640	Occupées.....	43.
	140	110	10	20	70	En chômage.....	44.
	55.4	46.0	71.4	52.8	58.0	Taux d'activité.....	45.
	50.3	40.0	66.7	38.7	56.8	Mariées (ne comprend pas les séparées)....	46.
	18.8	19.1	40.0	14.3	9.9	Taux de chômage.....	47.
	66.3	59.6	77.8	65.7	65.3	Les deux sexes - Taux d'activité.....	48.
	73.5	78.4	50.0	61.5	77.5	15-24 ans.....	49.
	64.3	56.6	81.3	66.3	62.1	25 ans et plus.....	50.
						Marié(e)s (ne comprend pas les	
	63.5	55.2	75.0	62.9	66.8	séparé(e)s).....	51.
	16.8	14.0	35.7	18.3	13.4	Taux de chômage.....	52.
	22.9	19.0	100.0	25.0	17.7	15-24 ans.....	53.
	15.6	12.7	30.8	17.5	11.8	25 ans et plus.....	54.

Voir note et renvoi(s) sur l'encart à la fin de la publication.

Selected Characteristics for Census Divisions and Census Subdivisions, 1986 Census - 20% Sample Data

No.	Characteristics	Chaumox 11, R	Chewathil 4, R	Cheam 1, R	Chehalis 5, R	Chilliwack, DM	Douglas 8, R
POPULATION CHARACTERISTICS (concluded)							
1.	Total labour force 15 years and over.....	XXX	30	35	95	19,490	XXX
2.	Not applicable (20).....	-	-	10	10	705	-
by industry divisions (21)							
3.	All industries (22).....	-	25	35	80	18,790	-
4.	Primary industries (Divisions A,B,C and D).....	-	5	5	30	2,495	-
5.	Manufacturing industries (Division E).....	-	-	5	5	1,710	-
6.	Construction industries (Division F).....	-	-	5	-	1,380	-
7.	Transportation, storage, communication and other utility industries (Divisions G and H).....	-	-	-	-	1,030	-
8.	Trade industries (Divisions I and J).....	-	5	-	-	3,215	-
9.	Finance, insurance and real estate industries (Divisions K and L).....	-	-	5	-	660	-
10.	Government service industries (Division N).....	-	10	5	25	2,910	-
11.	Other service industries (Divisions M, O, P, Q and R).....	-	5	10	20	5,390	-
by sex and occupation major groups (21)							
12.	Males - All occupations (22).....	-	15	20	50	11,105	-
13.	Managerial, administrative and related occupations.....	-	-	-	5	1,265	-
14.	Teaching and related occupations.....	-	-	-	-	240	-
15.	Occupations in medicine and health.....	-	-	-	-	160	-
16.	Technological, social, religious, artistic and related occupations (23).....	-	-	-	5	565	-
17.	Clerical and related occupations.....	-	-	-	-	360	-
18.	Sales occupations.....	-	-	-	-	780	-
19.	Service occupations.....	-	-	5	5	2,100	-
20.	Primary occupations (24).....	-	5	5	30	1,520	-
21.	Processing occupations.....	-	-	5	-	480	-
22.	Machining, product fabricating, assembling and repairing occupations (25).....	-	5	-	-	1,090	-
23.	Construction trades occupations.....	-	5	5	5	1,250	-
24.	Transport equipment operating occupations.....	-	-	-	-	750	-
25.	Other (26).....	-	-	-	5	550	-
26.	Females - All occupations (22).....	-	10	15	30	7,685	-
27.	Managerial, administrative and related occupations.....	-	5	5	5	445	-
28.	Teaching and related occupations.....	-	-	-	5	465	-
29.	Occupations in medicine and health.....	-	-	-	-	675	-
30.	Technological, social, religious, artistic and related occupations (23).....	-	-	-	5	315	-
31.	Clerical and related occupations.....	-	-	5	-	2,155	-
32.	Sales occupations.....	-	-	-	5	910	-
33.	Service occupations.....	-	-	5	10	1,645	-
34.	Primary occupations (24).....	-	-	-	5	545	-
35.	Processing occupations.....	-	-	-	-	215	-
36.	Machining, product fabricating, assembling and repairing occupations (25).....	-	-	-	-	100	-
37.	Construction trades occupations.....	-	-	-	-	35	-
38.	Transport equipment operating occupations.....	-	-	-	-	60	-
39.	Other (26).....	-	-	-	-	110	-
by sex and class of worker							
40.	Males - All classes of worker (22) (27).....	-	15	20	50	11,110	-
41.	Paid workers (28).....	-	15	20	50	9,775	-
42.	Self-employed (29).....	-	-	5	-	1,275	-
43.	Females - All classes of worker (22) (27).....	-	10	10	30	7,680	-
44.	Paid workers (28).....	-	10	10	30	7,065	-
45.	Self-employed (29).....	-	-	-	-	470	-

See note(s) and footnote(s) on foldout at end of publication.

Certaines caractéristiques des divisions de recensement et subdivisions de recensement,
recensement de 1986 - données-échantillon (20%)

Franks 10, R	Fraser-Cheam, Subd. A, SRD	Fraser-Cheam, Subd. B, SRD	Fraser-Cheam, Subd. C, SRD	Harrison Hot Springs, VL	Hope, T	Caractéristiques	N°
						CARACTÉRISTIQUES DE LA POPULATION (fin)	
XXX	1,930	1,505	70	355	1,535	Population active totale de 15 ans et plus.....	1.
	60	50	10	15	45	Sans objet (20)	2.
	1,870	1,455	60	340	1,485	selon les divisions d'industries (21)	
	310	185	25	15	135	Toutes les industries (22).....	3.
	190	120	10	30	85	Industries primaires (divisions A, B, C et D)	4.
	185	95	5	25	215	Industries manufacturières (division E).....	5.
						Industries de la construction (division F)	6.
						Industries du transport, de l'entreposage, des communications et autres services publics (divisions G et H).....	7.
	210	80	5	20	110	Industries du commerce (divisions I et J).....	8.
	260	210	-	30	195	Industries des finances, des assurances et des agences immobilières (div. K et L).....	9.
	30	60	-	5	30	Industries des services gouvernementaux (division N).....	10.
	70	235	5	40	80	Autres industries de services (divisions M, O, P, Q et R).....	11.
	610	475	10	180	640	selon le sexe et les grands groupes de professions (21)	
	1,155	920	40	210	800	Hommes - Toutes les professions (22).....	12.
	90	50	-	35	55	Directeurs, gérants, administrateurs et personnel assimilé.....	13.
	15	40	-	10	55	Enseignants et personnel assimilé.....	14.
	15	-	-	5	5	Médecine et santé.....	15.
						Professions technologiques, sociales, religieuses, artistiques et personnel assimilé (23).....	16.
	55	55	-	5	60	Employés de bureau et trav. assimilés.....	17.
	20	20	-	10	20	Travailleurs spécialisés dans la vente.....	18.
	70	70	-	-	50	Travailleurs spécialisés dans les services.....	19.
	85	225	10	70	105	Travailleurs du secteur primaire (24).....	20.
	205	140	15	15	140	Travailleurs des industries de transformation.....	21.
	80	25	5	-	30	Usineurs, travailleurs spécialisés dans la fabrication, le montage et la réparation de produits (25).....	22.
	145	75	5	20	80	Travailleurs du bâtiment.....	23.
	175	80	5	20	110	Personnel d'exploitation des transports.....	24.
	110	85	-	-	55	Autres (26).....	25.
	80	55	-	20	35	Femmes - Toutes les professions (22).....	26.
						Directeurs, gérants, administrateurs et personnel assimilé.....	27.
	15	40	-	25	35	Enseignants et personnel assimilé.....	28.
	40	35	-	-	40	Médecine et santé.....	29.
	35	30	-	-	25	Professions technologiques, sociales, religieuses, artistiques et personnel assimilé (23).....	30.
						Employés de bureau et trav. assimilés.....	31.
	65	35	-	25	15	Travailleurs spécialisés dans la vente.....	32.
	200	150	10	25	200	Travailleurs spécialisés dans les services.....	33.
	35	55	-	-	85	Travailleurs des industries de transformation.....	34.
	255	90	5	50	270	Usineurs, travailleurs spécialisés dans la fabrication, le montage et la réparation de produits (25).....	35.
	45	60	5	-	-	Travailleurs du bâtiment.....	36.
	-	15	-	10	-	Personnel d'exploitation des transports.....	37.
						Autres (26).....	38.
	5	10	-	-	5		39.
	5	5	-	-	5		
	5	10	-	-	5		
	5	5	-	-	-		
						selon le sexe et la catégorie de travailleurs	
	1,155	925	40	210	805	Hommes - Toutes les catégories de travailleurs (22) (27).....	40.
	1,055	820	40	190	705	Travailleurs rémunérés (28).....	41.
	100	95	-	25	100	Travailleurs autonomes (29).....	42.
						Femmes - Toutes les catégories de travailleuses (22) (27).....	43.
	715	540	20	130	680	Travailleuses rémunérées (28).....	44.
	660	495	20	125	625	Travailleuses autonomes (29).....	45.
	40	25	-	-	50		

Voir note et renvoi (s) sur l'encart à la fin de la publication.

Selected Characteristics for Census Divisions and Census Subdivisions, 1986 Census - 20% Sample Data

No.	Characteristics	Chaumox 11, R	Chawathil 4, R	Cheam 1, R	Chehalis 5, R	Chilliwack, DM	Douglas 8, R
DWELLING CHARACTERISTICS							
1.	Total number of occupied private dwellings.....	XXX	15	25	65	15,265	XXX
2.	Average number of rooms per dwelling.....		5.7	6.3	6.3	6.4	
3.	Average value of dwelling (30).....		\$ -	\$ -	\$ -	\$ 74,254	
by period of construction							
4.	Before 1946.....		-	-	5	2,110	
5.	1946 - 1960.....		-	5	10	3,260	
6.	1961 - 1970.....		-	5	15	2,725	
7.	1971 - 1980.....		5	-	20	5,530	
8.	1981 - 1986 (11).....		5	10	15	1,635	
9.	Dwellings with central heating (31) Total.....		-	20	55	14,355	
Dwellings by principal heating fuel							
10.	Gas (32).....		-	15	10	10,590	
11.	Electricity (33).....		5	-	30	2,475	
12.	Dil (34).....		-	-	5	1,025	
13.	Other fuels (35).....		15	5	15	1,175	
HOUSEHOLD CHARACTERISTICS							
14.	Total number of private households.....		15	25	65	15,265	
15.	Average number of persons per room.....		0.8	0.6	0.6	0.4	
16.	Tenant one-family households without additional persons (36).....		-	-	-	2,575	
17.	Average gross rent (monthly).....		\$ -	\$ -	\$ -	\$ 455	
18.	Gross rent >= 30% of household income (37).....		-	-	-	1,015	
19.	Owner one-family households without additional persons (36).....		-	-	-	7,540	
20.	Average major payments for owners (monthly).....		\$ -	\$ -	\$ -	\$ 441	
21.	Owner's major payments >= 30% of household income (37).....		-	-	-	1,115	
1985 INCOME CHARACTERISTICS							
Total income (38)							
by sex and income group							
22.	Males 15 years and over with income.....		XXX	XXX	85	14,695	
23.	Under \$1,000 (39).....				5	585	
24.	\$ 1,000 - \$ 2,999.....				5	805	
25.	3,000 - 4,999.....				5	700	
26.	5,000 - 6,999.....				10	890	
27.	7,000 - 9,999.....				15	1,370	
28.	10,000 - 14,999.....				15	1,900	
29.	15,000 - 19,999.....				10	1,535	
30.	20,000 - 24,999.....				5	1,555	
31.	25,000 - 29,999.....				5	1,465	
32.	30,000 - 34,999.....				-	1,475	
33.	35,000 and over.....				-	2,425	
34.	Average income.....				\$ 11,604	\$ 20,985	
35.	Median income.....				\$ 9,499	\$ 18,481	
36.	Standard error of average income.....				\$ 1,717	\$ 281	
37.	Females 15 years and over with income.....				50	13,300	
38.	Under \$1,000 (39).....				5	1,150	
39.	\$ 1,000 - \$ 2,999.....				10	1,355	
40.	3,000 - 4,999.....				5	1,335	
41.	5,000 - 6,999.....				5	1,615	
42.	7,000 - 9,999.....				10	2,450	
43.	10,000 - 14,999.....				5	2,070	
44.	15,000 - 19,999.....				5	1,330	
45.	20,000 - 24,999.....				5	930	
46.	25,000 - 29,999.....				-	490	
47.	30,000 - 34,999.....				-	300	
48.	35,000 and over.....				-	275	
49.	Average income.....				\$ 8,918	\$ 10,715	
50.	Median income.....				\$ 6,499	\$ 8,148	
51.	Standard error of average income.....				\$ 2,218	\$ 170	

See note(s) and footnote(s) on foldout at end of publication.

Certaines caractéristiques des divisions de recensement et subdivisions de recensement,
recensement de 1986 - données-échantillon (20%)

Franks 10, R	Fraser-Cheam, Subd. A, SRD	Fraser-Cheam, Subd. B, SRD	Fraser-Cheam, Subd. C, SRD	Harrison Hot Springs, VL	Hope, T	Caractéristiques	N°
						CARACTÉRISTIQUES DU LOGEMENT	
XXX	1,400	1,270	60	300	1,140	Nombre total de logements privés occupés.....	1.
	5.8	5.5	5.9	5.2	6.0	Nombre moyen de pièces par logement.....	2.
	\$ 53,712	\$ 58,067	\$ 98,730	\$ 60,983	\$ 66,163	Valeur moyenne du logement (30).....	3.
						selon la période de construction	
	145	90	15	50	145	Avant 1946.....	4.
	230	185	10	75	340	1946 - 1960.....	5.
	225	240	5	35	210	1961 - 1970.....	6.
	575	545	20	110	330	1971 - 1980.....	7.
	225	205	5	30	115	1981 - 1986 (11).....	8.
						Logements avec chauffage central (31)	
	1,045	1,080	40	275	1,050	Total.....	9.
						Logements selon le principal combustible utilisé pour le chauffage	
	465	510	5	240	840	Gaz (32).....	10.
	195	140	-	25	210	Électricité (33).....	11.
	385	365	10	30	20	Huile (mazout) (34).....	12.
	350	255	35	10	75	Autres combustibles (35).....	13.
						CARACTÉRISTIQUES DU MÉNAGE	
	1,400	1,270	55	300	1,140	Nombre total de ménages privés.....	14.
	0.5	0.4	0.3	0.4	0.4	Nombre moyen de personnes par pièce.....	15.
						Ménages unifamiliaux locataires sans autres personnes (36)	
	\$ 130	\$ 105	\$ 15	\$ 70	\$ 195	Loyer brut moyen (mensuel).....	16.
	\$ 395	\$ 370	\$ 99	\$ 349	\$ 452	Loyer brut >= 30% du revenu du ménage (37).....	17.
	30	35	-	30	85		18.
						Ménages unifamiliaux propriétaires sans autres personnes (36)	
	805	760	20	110	560	Principales dépenses moyennes de propriété (mensuelles).....	19.
	\$ 390	\$ 304	\$ 289	\$ 359	\$ 395	Principales dépenses de propriété >= 30% du revenu du ménage (37).....	20.
	135	60	-	15	45		21.
						CARACTÉRISTIQUES DU REVENU - 1985	
						Revenu total (38)	
						selon le sexe et la tranche de revenu	
	1,440	1,250	XXX	240	1,070	Hommes de 15 ans et plus ayant un revenu.....	22.
	40	20		10	30	Moins de \$1,000 (39).....	23.
	50	60		10	90	\$ 1,000 - \$ 2,999.....	24.
	90	90		-	35	3,000 - 4,999.....	25.
	85	40		30	45	5,000 - 6,999.....	26.
	145	170		20	120	7,000 - 9,999.....	27.
	195	140		45	95	10,000 - 14,999.....	28.
	95	90		25	40	15,000 - 19,999.....	29.
	155	180		20	80	20,000 - 24,999.....	30.
	90	195		25	70	25,000 - 29,999.....	31.
	165	90		20	105	30,000 - 34,999.....	32.
	335	180		40	355	35,000 et plus.....	33.
	\$ 21,767	\$ 21,078		\$ 18,496	\$ 24,809	Revenu moyen.....	34.
	\$ 20,418	\$ 20,271		\$ 15,249	\$ 24,332	Revenu médian.....	35.
	\$ 777	\$ 984		\$ 1,704	\$ 1,135	Erreur type du revenu moyen.....	36.
						Femmes de 15 ans et plus ayant un revenu.....	37.
	1,020	1,010		230	1,065	Moins de \$1,000 (39).....	38.
	60	55		15	90	\$ 1,000 - \$ 2,999.....	39.
	115	110		20	135	3,000 - 4,999.....	40.
	95	100		25	165	5,000 - 6,999.....	41.
	170	160		35	115	7,000 - 9,999.....	42.
	175	170		35	170	10,000 - 14,999.....	43.
	165	140		40	145	15,000 - 19,999.....	44.
	120	115		35	60	20,000 - 24,999.....	45.
	30	75		15	85	25,000 - 29,999.....	46.
	40	35		-	25	30,000 - 34,999.....	47.
	35	40		5	40	35,000 et plus.....	48.
	20	20		-	35	Revenu moyen.....	49.
	\$ 10,335	\$ 11,176		\$ 10,127	\$ 10,638	Revenu médian.....	50.
	\$ 7,999	\$ 8,734		\$ 7,740	\$ 7,304	Erreur type du revenu moyen.....	51.
	\$ 536	\$ 572		\$ 1,021	\$ 717		

Voir note et renvoi(s) sur l'encart à la fin de la publication.

Selected Characteristics for Census Divisions and Census Subdivisions, 1986 Census - 20% Sample Data

No.	Characteristics	Chaumox 11, R	Chewathil 4, R	Cheam 1, R	Chehalis 5, R	Chilliwack, DM	Douglas 8, R
1985 INCOME CHARACTERISTICS (concluded)							
by composition of total income (40)							
1.	Total.....	XXX	XXX	XXX	100.0%	100.0%	XXX
2.	Employment income.....				68.2%	71.2%	
3.	Government transfer payments.....				31.7%	15.7%	
4.	Other income.....				0.1%	13.1%	
Employment income (41)							
by sex and work activity in 1985							
Males							
5.	Worked full year, full time (42).....				5	6,015	
6.	Average employment income.....				\$ 18,552	\$ 27,855	
7.	Standard error of average employment income.....				\$ 4,079	\$ 436	
8.	Worked part year or part time (43).....				55	5,100	
9.	Average employment income.....				\$ 9,601	\$ 12,973	
10.	Standard error of average employment income.....				\$ 1,910	\$ 411	
Females							
11.	Worked full year, full time (42).....				5	2,480	
12.	Average employment income.....				\$ 15,512	\$ 18,443	
13.	Standard error of average employment income.....				\$ 5,963	\$ 375	
14.	Worked part year or part time (43).....				25	5,410	
15.	Average employment income.....				\$ 7,667	\$ 6,990	
16.	Standard error of average employment income.....				\$ 2,830	\$ 208	
17.	Family income - All census families.....				65	11,545	
18.	Under \$5,000.....				5	480	
19.	\$ 5,000 - \$ 9,999.....				5	580	
20.	10,000 - 14,999.....				15	1,225	
21.	15,000 - 19,999.....				15	1,430	
22.	20,000 - 24,999.....				10	1,055	
23.	25,000 - 29,999.....				5	1,180	
24.	30,000 - 34,999.....				-	1,155	
25.	35,000 - 39,999.....				5	1,090	
26.	40,000 - 49,999.....				-	1,540	
27.	50,000 and over.....				5	1,810	
28.	Average income.....				\$ 19,921	\$ 32,168	
29.	Median income.....				\$ 16,999	\$ 29,192	
30.	Standard error of average income.....				\$ 3,487	\$ 401	
Incidence of low income (37)							
31.	All economic families.....				-	11,700	
32.	Low income economic families.....				-	1,745	
33.	Incidence of low income (44).....				-	14.9%	
34.	All unattached individuals.....				-	4,205	
35.	Low income unattached individuals.....				-	1,680	
36.	Incidence of low income (44).....				-	40.0%	
37.	Total population in private households.....				-	40,445	
38.	Persons in low income family units.....				-	7,165	
39.	Incidence of low income (44).....				-	17.7%	
40.	Household income - All private households.....				65	15,265	
41.	Under \$5,000.....				5	835	
42.	\$ 5,000 - \$ 9,999.....				10	1,740	
43.	10,000 - 14,999.....				5	1,810	
44.	15,000 - 19,999.....				10	1,765	
45.	20,000 - 24,999.....				10	1,335	
46.	25,000 - 29,999.....				5	1,440	
47.	30,000 - 34,999.....				-	1,320	
48.	35,000 - 39,999.....				5	1,255	
49.	40,000 - 49,999.....				5	1,720	
50.	50,000 and over.....				-	2,050	
51.	Average income.....				\$ 21,596	\$ 29,039	
52.	Median income.....				\$ 19,666	\$ 25,655	
53.	Standard error of average income.....				\$ 3,525	\$ 349	

See note(s) and footnote(s) on foldout at end of publication.

Certaines caractéristiques des divisions de recensement et subdivisions de recensement, recensement de 1986 - données-échantillon (20%)

Franks 10, R	Fraser-Cheam, Subd. A, SRD	Fraser-Cheam, Subd. B, SRD	Fraser-Cheam, Subd. C, SRD	Harrison Hot Springs, VL	Hope, T	Caractéristiques	N°
						CARACTÉRISTIQUES DU REVENU - 1985 (fin)	
						selon la composition du revenu total (40)	
XXX	100.0%	100.0%	XXX	100.0%	100.0%	Total.....	1.
	78.7%	69.5%		70.4%	78.1%	Revenu d'emploi.....	2.
	13.5%	16.3%		20.6%	13.1%	Transferts gouvernementaux.....	3.
	7.8%	14.2%		9.0%	8.9%	Autres revenus.....	4.
						Revenu d'emploi (41)	
						selon le sexe et le travail en 1985	
						Hommes	
	500	445		85	405	Travaillé toute l'année à plein temps (42).....	5.
\$	30,644	\$ 28,108	\$	24,786	\$ 38,074	Revenu moyen d'emploi.....	6.
\$	1,114	\$ 1,303	\$	3,137	\$ 1,479	Erreur type du revenu moyen d'emploi.....	7.
	630	495		110	400	Travaillé une partie de l'année ou à temps partiel (43).....	8.
\$	16,091	\$ 13,284	\$	11,933	\$ 16,983	Revenu moyen d'emploi.....	9.
\$	1,092	\$ 1,553	\$	2,223	\$ 1,518	Erreur type du revenu moyen d'emploi.....	10.
						Femmes	
	140	225		30	190	Travaillé toute l'année à plein temps (42).....	11.
\$	19,469	\$ 19,145	\$	12,830	\$ 23,130	Revenu moyen d'emploi.....	12.
\$	1,621	\$ 1,049	\$	3,340	\$ 2,069	Erreur type du revenu moyen d'emploi.....	13.
	610	320		85	520	Travaillé une partie de l'année ou à temps partiel (43).....	14.
\$	7,248	\$ 8,040	\$	10,364	\$ 5,302	Revenu moyen d'emploi.....	15.
\$	590	\$ 1,040	\$	1,814	\$ 511	Erreur type du revenu moyen d'emploi.....	16.
						Revenu de la famille - Toutes les familles de recensement.....	17.
	1,035	940		195	820	Moins de \$5,000.....	18.
	45	20		15	35	\$ 5,000 - \$ 9,999.....	19.
	50	25		25	45	10,000 - 14,999.....	20.
	130	95		35	65	15,000 - 19,999.....	21.
	90	115		25	85	20,000 - 24,999.....	22.
	90	135		10	80	25,000 - 29,999.....	23.
	85	145		25	30	30,000 - 34,999.....	24.
	70	100		25	50	35,000 - 39,999.....	25.
	150	55		-	85	40,000 - 49,999.....	26.
	135	150		20	150	50,000 et plus.....	27.
	185	110		15	195	Revenu moyen.....	28.
\$	33,261	\$ 32,045	\$	22,753	\$ 37,583	Revenu médian.....	29.
\$	31,832	\$ 28,305	\$	19,845	\$ 36,888	Erreur type du revenu moyen.....	30.
\$	1,272	\$ 1,383	\$	2,155	\$ 1,772	Fréquence des unités à faible revenu (37)	
						Toutes les familles économiques.....	31.
	1,065	940		190	835	Familles économiques à faible revenu.....	32.
	130	75		60	115	Fréquence des unités à faible revenu (44).....	33.
	12.3%	7.8%		32.6%	13.9%	Toutes les personnes seules.....	34.
	415	395		130	370	Personnes seules à faible revenu.....	35.
	130	80		30	145	Fréquence des unités à faible revenu (44).....	36.
	30.8%	20.0%		25.7%	39.5%	Population totale dans les ménages privés.....	37.
	3,730	3,010		675	2,950	Personnes dans les unités familiales à faible revenu.....	38.
	510	375		235	490	Fréquence des unités à faible revenu (44).....	39.
	13.7%	12.4%		34.5%	16.5%	Revenu des ménages - Tous les ménages privés....	40.
						Moins de \$5,000.....	41.
	1,400	1,270		300	1,140	\$ 5,000 - \$ 9,999.....	42.
	110	45		25	95	10,000 - 14,999.....	43.
	105	110		55	120	15,000 - 19,999.....	44.
	185	135		55	115	20,000 - 24,999.....	45.
	120	140		30	100	25,000 - 29,999.....	46.
	115	170		30	110	30,000 - 34,999.....	47.
	125	180		35	45	35,000 - 39,999.....	48.
	115	135		20	70	40,000 - 49,999.....	49.
	160	75		5	80	50,000 et plus.....	50.
	155	180		20	160	Revenu moyen.....	51.
	205	105		25	245	Revenu médian.....	52.
\$	29,940	\$ 28,691	\$	20,725	\$ 32,863	Erreur type du revenu moyen.....	53.
\$	27,749	\$ 25,864	\$	17,832	\$ 27,963		
\$	1,145	\$ 1,130	\$	1,727	\$ 1,523		

Voir note et renvoi(s) sur l'encart à la fin de la publication.

Selected Characteristics for Census Divisions and Census Subdivisions, 1986 Census - 20% Sample Data

No.	Characteristics	Inkahtsaph 6, R	Kahmoose 4, R	Kent, DM	Kopchitchin 2, R	Kwawkwawapilt 6, R	Lukseetsisum 9, R
POPULATION CHARACTERISTICS							
1.	Total population (including institutional residents).....	-	60	3,740	35	10	25
2.	Total population (non-institutional) (1).....	XXX	60	3,220	XXX	XXX	XXX
by home language							
3.	Single responses.....	-	65	3,070	-	-	-
4.	English.....	-	60	2,970	-	-	-
5.	French.....	-	-	-	-	-	-
6.	Non-official languages.....	-	-	100	-	-	-
7.	Chinese.....	-	-	50	-	-	-
8.	Punjabi.....	-	-	-	-	-	-
9.	German.....	-	-	30	-	-	-
10.	Italian.....	-	-	-	-	-	-
11.	Portuguese.....	-	-	-	-	-	-
12.	Other languages.....	-	-	20	-	-	-
13.	Multiple responses.....	-	-	155	-	-	-
by official language							
14.	English only.....	-	60	3,035	-	-	-
15.	French only.....	-	-	-	-	-	-
16.	Both English and French.....	-	-	160	-	-	-
17.	Neither English nor French.....	-	-	30	-	-	-
by ethnic origin							
18.	Single origins.....	-	60	2,105	-	-	-
19.	British (2).....	-	5	1,005	-	-	-
20.	French (3).....	-	-	80	-	-	-
21.	German.....	-	-	290	-	-	-
22.	Chinese.....	-	-	65	-	-	-
23.	South Asian.....	-	-	5	-	-	-
24.	Dutch (Netherlands).....	-	-	395	-	-	-
25.	Aboriginal peoples.....	-	60	30	-	-	-
26.	Other single origins.....	-	-	240	-	-	-
27.	Multiple origins (4).....	-	-	1,115	-	-	-
by citizenship							
28.	Canadian citizenship (5).....	-	60	3,095	-	-	-
29.	Citizenship other than Canadian (6).....	-	-	125	-	-	-
by place of birth							
30.	Non-immigrant population (7).....	-	60	2,565	-	-	-
31.	Born in province of residence.....	-	60	1,705	-	-	-
32.	Immigrant population.....	-	-	660	-	-	-
33.	United States of America.....	-	-	55	-	-	-
34.	Other Americas (8).....	-	-	10	-	-	-
35.	United Kingdom.....	-	-	120	-	-	-
36.	Other Europe (9).....	-	-	365	-	-	-
37.	Africa.....	-	-	10	-	-	-
38.	Asia.....	-	-	90	-	-	-
39.	Other (10).....	-	-	15	-	-	-
40.	Total immigrant population.....	-	-	660	-	-	-
by period of immigration							
41.	Before 1946.....	-	-	110	-	-	-
42.	1946 - 1966.....	-	-	315	-	-	-
43.	1967 - 1977.....	-	-	125	-	-	-
44.	1978 - 1982.....	-	-	100	-	-	-
45.	1983 - 1986 (11).....	-	-	10	-	-	-
by age at immigration							
46.	0 - 4 years.....	-	-	75	-	-	-
47.	5 - 19 years.....	-	-	185	-	-	-
48.	20 years and over.....	-	-	395	-	-	-
49.	Total population 5 years and over.....	-	60	2,985	-	-	-
by mobility status							
50.	Non-movers.....	-	5	1,810	-	-	-
51.	Movers.....	-	55	1,175	-	-	-
52.	Non-migrants (12).....	-	10	550	-	-	-
53.	Migrants (13).....	-	40	620	-	-	-
54.	From same census division.....	-	25	215	-	-	-
55.	From same province.....	-	15	280	-	-	-
56.	From different province.....	-	-	90	-	-	-
57.	From outside Canada.....	-	5	35	-	-	-

See note(s) and footnote(s) on foldout at end of publication.

Certaines caractéristiques des divisions de recensement et subdivisions de recensement,
recensement de 1986 - données-échantillon (20%)

Ohamil 1, R	Peters 1, R	Popkum 1, R	Puckatho letchin 11, R	Ruby Creek 2, R	Saddle Rock 9, R	Caractéristiques	N°
						CARACTÉRISTIQUES DE LA POPULATION	
35	35	5	5	20	5	Population totale (y compris les pensionnaires d'institution).....	1.
XXX	XXX	XXX	XXX	XXX	XXX	Population totale (sauf les pensionnaires d'institution) (1).....	2.
						selon la langue parlée à la maison	
						Réponses uniques.....	3.
						Anglais.....	4.
						Français.....	5.
						Langues non officielles.....	6.
						Chinois.....	7.
						Pendjabi.....	8.
						Allemand.....	9.
						Italien.....	10.
						Portugais.....	11.
						Autres langues.....	12.
						Réponses multiples.....	13.
						selon la langue officielle	
						Anglais seulement.....	14.
						Français seulement.....	15.
						Anglais et français.....	16.
						Ni l'anglais ni le français.....	17.
						selon l'origine ethnique	
						Origines uniques.....	18.
						Britannique (2).....	19.
						Français (3).....	20.
						Allemand.....	21.
						Chinois.....	22.
						Origines sud-asiatiques.....	23.
						Hollandais (Néerlandais).....	24.
						Autochtones.....	25.
						Autres origines uniques.....	26.
						Origines multiples (4).....	27.
						selon la citoyenneté	
						Citoyenneté canadienne (5).....	28.
						Citoyenneté autre que canadienne (6).....	29.
						selon le lieu de naissance	
						Population non immigrants (7).....	30.
						Né dans la province de résidence.....	31.
						Population immigrante.....	32.
						États-Unis d'Amérique.....	33.
						Autres Amériques (8).....	34.
						Royaume-Uni.....	35.
						Autres Europe (9).....	36.
						Afrique.....	37.
						Asie.....	38.
						Autres (10).....	39.
						Population immigrante totale.....	40.
						selon la période d'immigration	
						Avant 1946.....	41.
						1946 - 1966.....	42.
						1967 - 1977.....	43.
						1978 - 1982.....	44.
						1983 - 1986 (11).....	45.
						selon l'âge à l'immigration	
						0 - 4 ans.....	46.
						5 - 19 ans.....	47.
						20 ans et plus.....	48.
						Population totale de 5 ans et plus.....	49.
						selon la mobilité	
						Personnes n'ayant pas déménagé.....	50.
						Personnes ayant déménagé.....	51.
						Non-migrants (12).....	52.
						Migrants (13).....	53.
						De la même division de recensement.....	54.
						De la même province.....	55.
						D'une province différente.....	56.
						De l'extérieur du Canada.....	57.

Voir note et renvoi (s) sur l'encart à la fin de la publication.

Selected Characteristics for Census Divisions and Census Subdivisions, 1986 Census - 20% Sample Data

No.	Characteristics	Inkahtsaph 5, R	Kahmoose 4, R	Kent, DM	Kopchitchin 2, R	Kwawkwawapilt 6, R	Lukseetsissum 9, R
	POPULATION CHARACTERISTICS (continued)						
1.	Total population 15 years and over.....	XXX	40	2,505	XXX	XXX	XXX
	by highest level of schooling						
2.	Less than Grade 9(14).....		15	415			
3.	Grades 9-13 - Without secondary certificate...		20	825			
4.	- With secondary certificate.....		5	245			
5.	Trades certificate or diploma.....		-	50			
	Other non-university education only (15)						
6.	- Without certificate.....		5	225			
7.	- With certificate (16).....		5	380			
8.	University (17) - Without degree.....		-	210			
9.	- With degree.....		-	145			
	by sex and major field of study						
10.	Males with postsecondary (18) qualifications...		-	380			
11.	Educational, recreational and counselling services.....		-	55			
12.	Fine and applied arts.....		-	10			
13.	Humanities and related fields.....		-	5			
14.	Social sciences and related fields.....		-	20			
15.	Commerce, management and business admin. ...		-	25			
16.	Agricultural and biological sciences/technologies.....		-	60			
17.	Engineering and applied sciences.....		-	10			
18.	Engineering and applied science technologies and trades.....		5	175			
19.	Health professions, sciences and tech.		-	5			
20.	Mathematics and physical sciences.....		-	10			
21.	All other (19).....		-	-			
22.	Females with postsecondary (18) qualifications...		-	340			
23.	Educational, recreational and counselling services.....		-	90			
24.	Fine and applied arts.....		-	20			
25.	Humanities and related fields.....		-	30			
26.	Social sciences and related fields.....		-	15			
27.	Commerce, management and business admin. ...		-	100			
28.	Agricultural and biological sciences/technologies.....		-	30			
29.	Engineering and applied sciences.....		-	-			
30.	Engineering and applied science technologies and trades.....		-	5			
31.	Health professions, sciences and tech.		-	45			
32.	Mathematics and physical sciences.....		-	-			
33.	All other (19).....		-	-			
	by labour force activity						
34.	Males - 15 years and over.....		25	1,250			
35.	In the labour force.....		20	885			
36.	Employed.....		10	800			
37.	Unemployed.....		5	85			
38.	Participation rate.....		80.0	70.8			
39.	Married (excludes separated).....		50.0	77.2			
40.	Unemployment rate.....		25.0	9.6			
41.	Females - 15 years and over.....		20	1,250			
42.	In the labour force.....		10	605			
43.	Employed.....		5	510			
44.	Unemployed.....		-	95			
45.	Participation rate.....		50.0	48.4			
46.	Married (excludes separated).....		-	50.0			
47.	Unemployment rate.....		-	15.7			
48.	Both sexes - Participation rate.....		55.6	59.6			
49.	15-24 years.....		100.0	61.5			
50.	25 years and over.....		57.1	59.2			
51.	Married (excludes separated).....		50.0	63.3			
52.	Unemployment rate.....		40.0	11.7			
53.	15-24 years.....		-	22.0			
54.	25 years and over.....		25.0	9.6			

See note(s) and footnote(s) on foldout at end of publication.

**Certaines caractéristiques des divisions de recensement et subdivisions de recensement,
recensement de 1986 - données-échantillon (20%)**

Dhamil 1, R	Peters 1, R	Popkum 1, R	Puckathol letchin 11, R	Ruby Creek 2, R	Saddle Rock 9, R	Caractéristiques	N°
XXX	XXX	XXX	XXX	XXX	XXX	CARACTÉRISTIQUES DE LA POPULATION (suite)	
						Population totale de 15 ans et plus.....	1.
						selon le plus haut niveau de scolarité atteint	
						N'ayant pas atteint la 9e année (14).....	2.
						9e-13e année - Sans certificat d'études secondaires.....	3.
						- Avec certificat d'études secondaires.....	4.
						Certificat ou diplôme d'une école de métiers. Autres études non universitaires seulement (15)	5.
						- Sans certificat.....	6.
						- Avec certificat (16).....	7.
						Études universitaires (17) - Sans grade.....	8.
						- Avec grade.....	9.
						selon le sexe et le principal domaine d'études	
						Hommes ayant terminé des études postsecondaires (18).....	10.
						Enseignement, loisirs et orientation.....	11.
						Beaux-arts et arts appliqués.....	12.
						Lettres, sciences humaines et disciplines connexes.....	13.
						Sciences sociales et disciplines connexes.....	14.
						Commerce, gestion et admin. des affaires.....	15.
						Sciences et techniques agricoles et biologiques.....	16.
						Génie et sciences appliquées.....	17.
						Techniques et métiers du génie et des sciences appliquées.....	18.
						Professions, sciences et techn. de la santé.....	19.
						Mathématiques et sciences physiques.....	20.
						Autres disciplines (19).....	21.
						Femmes ayant terminé des études postsecondaires (18).....	22.
						Enseignement, loisirs et orientation.....	23.
						Beaux-arts et arts appliqués.....	24.
						Lettres, sciences humaines et disciplines connexes.....	25.
						Sciences sociales et disciplines connexes.....	26.
						Commerce, gestion et admin. des affaires.....	27.
						Sciences et techniques agricoles et biologiques.....	28.
						Génie et sciences appliquées.....	29.
						Techniques et métiers du génie et des sciences appliquées.....	30.
						Professions, sciences et techn. de la santé.....	31.
						Mathématiques et sciences physiques.....	32.
						Autres disciplines (19).....	33.
						selon l'activité	
						Hommes - 15 ans et plus.....	34.
						Faisant partie de la population active.....	35.
						Occupés.....	36.
						En chômage.....	37.
						Taux d'activité.....	38.
						Mariés (ne comprend pas les séparés).....	39.
						Taux de chômage.....	40.
						Femmes - 15 ans et plus.....	41.
						Faisant partie de la population active.....	42.
						Occupées.....	43.
						En chômage.....	44.
						Taux d'activité.....	45.
						Mariées (ne comprend pas les séparées).....	46.
						Taux de chômage.....	47.
						Les deux sexes - Taux d'activité.....	48.
						15-24 ans.....	49.
						25 ans et plus.....	50.
						Marié(e)s (ne comprend pas les séparé(e)s).....	51.
						Taux de chômage.....	52.
						15-24 ans.....	53.
						25 ans et plus.....	54.

Voir note et renvoi(s) sur l'encart à la fin de la publication.

Selected Characteristics for Census Divisions and Census Subdivisions, 1986 Census - 20% Sample Data

No.	Characteristics	Inkahtsaph 6, R	Kahmoose 4, R	Kent, DM	Kopchitchin 2, R	Kwawkwawapilt 6, R	Lukseatsisum 9, R
POPULATION CHARACTERISTICS (concluded)							
1.	Total labour force 15 years and over.....	XXX	25	1,490	XXX	XXX	XXX
2.	Not applicable (20).....		5	35			
by industry divisions (21)							
3.	All industries (22).....		25	1,455			
4.	Primary industries (Divisions A, B, C and D).....		5	350			
5.	Manufacturing industries (Division E).....		-	100			
6.	Construction industries (Division F).....		5	70			
7.	Transportation, storage, communication and other utility industries (Divisions G and H).....		5	100			
8.	Trade industries (Divisions I and J).....		-	150			
9.	Finance, insurance and real estate industries (Divisions K and L).....		-	30			
10.	Government service industries (Division N).....		15	140			
11.	Other service industries (Divisions M, O, P, Q and R).....		5	510			
by sex and occupation major groups (21)							
12.	Males - All occupations (22).....		15	870			
13.	Managerial, administrative and related occupations.....		-	60			
14.	Teaching and related occupations.....		-	35			
15.	Occupations in medicine and health.....		-	-			
16.	Technological, social, religious, artistic and related occupations (23).....		-	25			
17.	Clerical and related occupations.....		-	5			
18.	Sales occupations.....		-	25			
19.	Service occupations.....		-	165			
20.	Primary occupations (24).....		10	260			
21.	Processing occupations.....		-	15			
22.	Machining, product fabricating, assembling and repairing occupations (25).....		-	75			
23.	Construction trades occupations.....		5	105			
24.	Transport equipment operating occupations.....		-	75			
25.	Other (26).....		5	30			
26.	Females - All occupations (22).....		5	580			
27.	Managerial, administrative and related occupations.....		-	50			
28.	Teaching and related occupations.....		-	20			
29.	Occupations in medicine and health.....		-	25			
30.	Technological, social, religious, artistic and related occupations (23).....		-	30			
31.	Clerical and related occupations.....		-	155			
32.	Sales occupations.....		-	55			
33.	Service occupations.....		5	160			
34.	Primary occupations (24).....		-	60			
35.	Processing occupations.....		-	5			
36.	Machining, product fabricating, assembling and repairing occupations (25).....		-	5			
37.	Construction trades occupations.....		-	-			
38.	Transport equipment operating occupations.....		-	5			
39.	Other (26).....		-	5			
by sex and class of worker							
40.	Males - All classes of worker (22) (27).....		15	870			
41.	Paid workers (28).....		20	720			
42.	Self-employed (29).....		-	145			
43.	Females - All classes of worker (22) (27).....		5	585			
44.	Paid workers (28).....		5	520			
45.	Self-employed (29).....		-	25			

See note(s) and footnote(s) on foldout at end of publication.

Certaines caractéristiques des divisions de recensement et subdivisions de recensement,
recensement de 1986 - données-échantillon (20%)

Ohamil 1, R	Peters 1, R	Popkum 1, R	Puckatho Ietchin 11, R	Ruby Creek 2, R	Saddle Rock 9, R	Caractéristiques	N°
XXX	XXX	XXX	XXX	XXX	XXX	CARACTÉRISTIQUES DE LA POPULATION (fin)	
						Population active totale de 15 ans et plus.....	1.
						Sans objet (20).....	2.
						selon les divisions d'industries (21)	
						Toutes les industries (22).....	3.
						Industries primaires (divisions A, B, C et D).....	4.
						Industries manufacturières (division E).....	5.
						Industries de la construction (division F).....	6.
						Industries du transport, de l'entreposage, des communications et autres services publics (divisions G et H).....	7.
						Industries du commerce (divisions I et J).....	8.
						Industries des finances, des assurances et des agences immobilières (div. K et L).....	9.
						Industries des services gouvernementaux (division M).....	10.
						Autres industries de services (divisions M, O, P, Q et R).....	11.
						selon le sexe et les grands groupes de professions (21)	
						Hommes - Toutes les professions (22).....	12.
						Directeurs, gérants, administrateurs et personnel assimilé.....	13.
						Enseignants et personnel assimilé.....	14.
						Médecine et santé.....	15.
						Professions technologiques, sociales, religieuses, artistiques et personnel assimilé (23).....	16.
						Employés de bureau et trav. assimilés.....	17.
						Travailleurs spécialisés dans la vente.....	18.
						Travailleurs spécialisés dans les services.....	19.
						Travailleurs du secteur primaire (24).....	20.
						Travailleurs des industries de transformation.....	21.
						Usineurs, travailleurs spécialisés dans la fabrication, le montage et la réparation de produits (25).....	22.
						Travailleurs du bâtiment.....	23.
						Personnel d'exploitation des transports.....	24.
						Autres (26).....	25.
						Femmes - Toutes les professions (22).....	26.
						Directeurs, gérants, administrateurs et personnel assimilé.....	27.
						Enseignants et personnel assimilé.....	28.
						Médecine et santé.....	29.
						Professions technologiques, sociales, religieuses, artistiques et personnel assimilé (23).....	30.
						Employés de bureau et trav. assimilés.....	31.
						Travailleurs spécialisés dans la vente.....	32.
						Travailleurs spécialisés dans les services.....	33.
						Travailleurs du secteur primaire (24).....	34.
						Travailleurs des industries de transformation.....	35.
						Usineurs, travailleurs spécialisés dans la fabrication, le montage et la réparation de produits (25).....	36.
						Travailleurs du bâtiment.....	37.
						Personnel d'exploitation des transports.....	38.
						Autres (26).....	39.
						selon le sexe et la catégorie de travailleurs	
						Hommes - Toutes les catégories	
						de travailleurs (22) (27).....	40.
						Travailleurs rémunérés (28).....	41.
						Travailleurs autonomes (29).....	42.
						Femmes - Toutes les catégories	
						de travailleuses (22) (27).....	43.
						Travailleuses rémunérées (28).....	44.
						Travailleuses autonomes (29).....	45.

Voir note et renvoi (s) sur l'encart à la fin de la publication.

Selected Characteristics for Census Divisions and Census Subdivisions, 1986 Census - 20% Sample Data

No.	Characteristics	Inkehtsaph 6, R	Kehmoose 4, R	Kent, DM	Kopchitchin 2, R	Kwawkwawapilt 6, R	Lukseetsisum 9, R
DWELLING CHARACTERISTICS							
1.	Total number of occupied private dwellings.....	XXX	20	1,185	XXX	XXX	XXX
2.	Average number of rooms per dwelling.....		5.5	6.2			
3.	Average value of dwelling (30).....		\$ -	\$ 62,723			
by period of construction							
4.	Before 1946.....		-	175			
5.	1946 - 1960.....		-	190			
6.	1961 - 1970.....		5	230			
7.	1971 - 1980.....		-	485			
8.	1981 - 1986 (11).....		10	110			
Dwellings with central heating (31)							
9.	Total.....		5	1,070			
Dwellings by principal heating fuel							
10.	Gas (32).....		-	570			
11.	Electricity (33).....		-	260			
12.	Oil (34).....		-	200			
13.	Other fuels (35).....		10	165			
HOUSEHOLD CHARACTERISTICS							
14.	Total number of private households.....		20	1,185			
15.	Average number of persons per room.....		0.6	0.4			
Tenant one-family households without additional persons (36)							
16.	Average gross rent (monthly).....		\$ -	\$ 170			
17.	Gross rent >= 30% of household income (37).....		-	417			
18.	Gross rent >= 30% of household income (37).....		-	50			
Owner one-family households without additional persons (36)							
19.	Average major payments for owners (monthly).....		\$ -	\$ 580			
20.	Owner's major payments >= 30% of household income (37).....		-	424			
21.	Owner's major payments >= 30% of household income (37).....		-	70			
1985 INCOME CHARACTERISTICS							
Total income (38)							
by sex and income group							
22.	Males 15 years and over with income.....		XXX	1,175			
23.	Under \$1,000 (39).....			20			
24.	\$ 1,000 - \$ 2,999.....			55			
25.	3,000 - 4,999.....			70			
26.	5,000 - 6,999.....			95			
27.	7,000 - 9,999.....			100			
28.	10,000 - 14,999.....			240			
29.	15,000 - 19,999.....			140			
30.	20,000 - 24,999.....			105			
31.	25,000 - 29,999.....			75			
32.	30,000 - 34,999.....			95			
33.	35,000 and over.....			175			
34.	Average income.....			\$ 19,917			
35.	Median income.....			\$ 15,382			
36.	Standard error of average income.....			\$ 1,392			
37.	Females 15 years and over with income.....			1,030			
38.	Under \$1,000 (39).....			120			
39.	\$ 1,000 - \$ 2,999.....			110			
40.	3,000 - 4,999.....			90			
41.	5,000 - 6,999.....			185			
42.	7,000 - 9,999.....			160			
43.	10,000 - 14,999.....			155			
44.	15,000 - 19,999.....			70			
45.	20,000 - 24,999.....			70			
46.	25,000 - 29,999.....			30			
47.	30,000 - 34,999.....			20			
48.	35,000 and over.....			10			
49.	Average income.....			\$ 9,389			
50.	Median income.....			\$ 7,299			
51.	Standard error of average income.....			\$ 497			

See note(s) and footnote(s) on foldout at end of publication.

**Certaines caractéristiques des divisions de recensement et subdivisions de recensement,
recensement de 1986 - données-échantillon (20%)**

Ohamil 1, R	Peters 1, R	Popkum 1, R	Puckatho Ietchin 11, R	Ruby Creek 2, R	Saddle Rock 9, R	Caractéristiques	N°
XXX	XXX	XXX	XXX	XXX	XXX	CARACTÉRISTIQUES DU LOGEMENT	
						Nombre total de logements privés occupés.....	1.
						Nombre moyen de pièces par logement.....	2.
						Valeur moyenne du logement (30).....	3.
						selon la période de construction	
						Avant 1946.....	4.
						1946 - 1960.....	5.
						1961 - 1970.....	6.
						1971 - 1980.....	7.
						1981 - 1986 (11).....	8.
						Logements avec chauffage central (31)	
						Total.....	9.
						Logements selon le principal combustible utilisé pour le chauffage	
						Gaz (32).....	10.
						Électricité (33).....	11.
						Huile (mazout) (34).....	12.
						Autres combustibles (35).....	13.
						CARACTÉRISTIQUES DU MÉNAGE	
						Nombre total de ménages privés.....	14.
						Nombre moyen de personnes par pièce.....	15.
						Ménages unifamiliaux locataires sans autres personnes (36).....	16.
						Loyer brut moyen (mensuel).....	17.
						Loyer brut >= 30% du revenu du ménage (37).....	18.
						Ménages unifamiliaux propriétaires sans autres personnes (36).....	19.
						Principales dépenses moyennes de propriété (mensuelles).....	20.
						Principales dépenses de propriété >= 30% du revenu du ménage (37).....	21.
						CARACTÉRISTIQUES DU REVENU - 1985	
						Revenu total (38)	
						selon le sexe et la tranche de revenu	
						Hommes de 15 ans et plus ayant un revenu.....	22.
						Moins de \$1,000 (39).....	23.
						\$ 1,000 - \$ 2,999.....	24.
						3,000 - 4,999.....	25.
						5,000 - 6,999.....	26.
						7,000 - 9,999.....	27.
						10,000 - 14,999.....	28.
						15,000 - 19,999.....	29.
						20,000 - 24,999.....	30.
						25,000 - 29,999.....	31.
						30,000 - 34,999.....	32.
						35,000 et plus.....	33.
						Revenu moyen.....	34.
						Revenu médian.....	35.
						Erreur type du revenu moyen.....	36.
						Femmes de 15 ans et plus ayant un revenu.....	37.
						Moins de \$1,000 (39).....	38.
						\$ 1,000 - \$ 2,999.....	39.
						3,000 - 4,999.....	40.
						5,000 - 6,999.....	41.
						7,000 - 9,999.....	42.
						10,000 - 14,999.....	43.
						15,000 - 19,999.....	44.
						20,000 - 24,999.....	45.
						25,000 - 29,999.....	46.
						30,000 - 34,999.....	47.
						35,000 et plus.....	48.
						Revenu moyen.....	49.
						Revenu médian.....	50.
						Erreur type du revenu moyen.....	51.

Voir nota et renvoi(s) sur l'encart à la fin de la publication.

Selected Characteristics for Census Divisions and Census Subdivisions, 1986 Census - 20% Sample Data

No.	Characteristics	Inkahtsaph 6, R	Kahmoose 4, R	Kent, DM	Kopchitchin 2, R	Kwawkwawapilt 6, R	Lukseetsissum 9, R
1985 INCOME CHARACTERISTICS (concluded)							
by composition of total income (40)							
1.	Total.....	XXX	XXX	100.0%	XXX	XXX	XXX
2.	Employment income.....			70.3%			
3.	Government transfer payments.....			18.1%			
4.	Other income.....			11.6%			
Employment income (41)							
by sex and work activity in 1985							
Males							
5.	Worked full year, full time (42).....			465			
6.	Average employment income.....			\$ 27,561			
7.	Standard error of average employment income.....			\$ 3,053			
8.	Worked part year or part time (43).....			410			
9.	Average employment income.....			\$ 11,709			
10.	Standard error of average employment income.....			\$ 1,070			
Females							
11.	Worked full year, full time (42).....			130			
12.	Average employment income.....			\$ 16,571			
13.	Standard error of average employment income.....			\$ 1,236			
14.	Worked part year or part time (43).....			465			
15.	Average employment income.....			\$ 6,596			
16.	Standard error of average employment income.....			\$ 629			
17.	Family income - All census families.....			875			
18.	Under \$5,000.....			35			
19.	\$ 5,000 - \$ 9,999.....			40			
20.	10,000 - 14,999.....			110			
21.	15,000 - 19,999.....			105			
22.	20,000 - 24,999.....			130			
23.	25,000 - 29,999.....			50			
24.	30,000 - 34,999.....			110			
25.	35,000 - 39,999.....			80			
26.	40,000 - 49,999.....			130			
27.	50,000 and over.....			90			
28.	Average income.....			\$ 31,208			
29.	Median income.....			\$ 27,291			
30.	Standard error of average income.....			\$ 1,891			
Incidence of low income (37)							
31.	All economic families.....			905			
32.	Low income economic families.....			90			
33.	Incidence of low income (44).....			10.1%			
34.	All unattached individuals.....			355			
35.	Low income unattached individuals.....			90			
36.	Incidence of low income (44).....			24.4%			
37.	Total population in private households.....			3,170			
38.	Persons in low income family units.....			400			
39.	Incidence of low income (44).....			12.5%			
40.	Household income - All private households.....			1,185			
41.	Under \$5,000.....			35			
42.	\$ 5,000 - \$ 9,999.....			160			
43.	10,000 - 14,999.....			200			
44.	15,000 - 19,999.....			125			
45.	20,000 - 24,999.....			150			
46.	25,000 - 29,999.....			55			
47.	30,000 - 34,999.....			140			
48.	35,000 - 39,999.....			90			
49.	40,000 - 49,999.....			125			
50.	50,000 and over.....			100			
51.	Average income.....			\$ 27,374			
52.	Median income.....			\$ 22,954			
53.	Standard error of average income.....			\$ 1,574			

See note(s) and footnote(s) on foldout at end of publication.

**Certaines caractéristiques des divisions de recensement et subdivisions de recensement,
recensement de 1986 - données-échantillon (20%)**

Dhamil 1, R	Peters 1, R	Popkum 1, R	Puckatho Ietchin 11, R	Ruby Creek 2, R	Saddle Rock 9, R	Caractéristiques	N°
XXX	XXX	XXX	XXX	XXX	XXX	CARACTÉRISTIQUES DU REVENU - 1985 (fin) selon la composition du revenu total (40) Total..... 1. Revenu d'emploi..... 2. Transferts gouvernementaux..... 3. Autres revenus..... 4. Revenu d'emploi (41) selon le sexe et le travail en 1985 Hommes Travaillé toute l'année à plein temps (42)..... 5. Revenu moyen d'emploi..... 6. Erreur type du revenu moyen d'emploi..... 7. Travaillé une partie de l'année ou à temps partiel (43)..... 8. Revenu moyen d'emploi..... 9. Erreur type du revenu moyen d'emploi..... 10. Femmes Travaillé toute l'année à plein temps (42)..... 11. Revenu moyen d'emploi..... 12. Erreur type du revenu moyen d'emploi..... 13. Travaillé une partie de l'année ou à temps partiel (43)..... 14. Revenu moyen d'emploi..... 15. Erreur type du revenu moyen d'emploi..... 16. Revenu de la famille - Toutes les familles de recensement..... 17. Moins de \$5,000..... 18. \$ 5,000 - \$ 9,999..... 19. 10,000 - 14,999..... 20. 15,000 - 19,999..... 21. 20,000 - 24,999..... 22. 25,000 - 29,999..... 23. 30,000 - 34,999..... 24. 35,000 - 39,999..... 25. 40,000 - 49,999..... 26. 50,000 et plus..... 27. Revenu moyen..... 28. Revenu médian..... 29. Erreur type du revenu moyen..... 30. Fréquence des unités à faible revenu (37) Toutes les familles économiques..... 31. Familles économiques à faible revenu..... 32. Fréquence des unités à faible revenu (44)..... 33. Toutes les personnes seules..... 34. Personnes seules à faible revenu..... 35. Fréquence des unités à faible revenu (44)..... 36. Population totale dans les ménages privés..... 37. Personnes dans les unités familiales à faible revenu..... 38. Fréquence des unités à faible revenu (44)..... 39. Revenu des ménages - Tous les ménages privés..... 40. Moins de \$5,000..... 41. \$ 5,000 - \$ 9,999..... 42. 10,000 - 14,999..... 43. 15,000 - 19,999..... 44. 20,000 - 24,999..... 45. 25,000 - 29,999..... 46. 30,000 - 34,999..... 47. 35,000 - 39,999..... 48. 40,000 - 49,999..... 49. 50,000 et plus..... 50. Revenu moyen..... 51. Revenu médian..... 52. Erreur type du revenu moyen..... 53.	

Voir nota et renvoi(s) sur l'encart à la fin de la publication.

Selected Characteristics for Census Divisions and Census Subdivisions, 1986 Census - 20% Sample Data

No.	Characteristics	Schelawat 1, R	Schkam 2, R	Scowlitz 1, R	Seabird Island, R	Sho-ook 5, R	Skawahlook 1, R
POPULATION CHARACTERISTICS							
1.	Total population (including institutional residents).....	10	45	10	300	-	-
2.	Total population (non-institutional) (1).....	XXX	50	XXX	300	XXX	XXX
by home language							
3.	Single responses.....		50		285		
4.	English.....		50		285		
5.	French.....		-		-		
6.	Non-official languages.....		-		-		
7.	Chinese.....		-		-		
8.	Punjabi.....		-		-		
9.	German.....		-		-		
10.	Italian.....		-		-		
11.	Portuguese.....		-		-		
12.	Other languages.....		-		-		
13.	Multiple responses.....		-		15		
by official language							
14.	English only.....		50		300		
15.	French only.....		-		-		
16.	Both English and French.....		-		-		
17.	Neither English nor French.....		-		-		
by ethnic origin							
18.	Single origins.....		50		270		
19.	British (2).....		5		10		
20.	French (3).....		-		-		
21.	German.....		-		-		
22.	Chinese.....		-		-		
23.	South Asian.....		-		-		
24.	Dutch (Netherlands).....		-		-		
25.	Aboriginal peoples.....		45		260		
26.	Other single origins.....		-		-		
27.	Multiple origins (4).....		-		30		
by citizenship							
28.	Canadian citizenship (5).....		45		295		
29.	Citizenship other than Canadian (6).....		-		10		
by place of birth							
30.	Non-immigrant population (7).....		45		285		
31.	Born in province of residence.....		50		285		
32.	Immigrant population.....		5		10		
33.	United States of America.....		-		10		
34.	Other Americas (8).....		-		-		
35.	United Kingdom.....		-		-		
36.	Other Europe (9).....		-		5		
37.	Africa.....		-		-		
38.	Asia.....		-		-		
39.	Other (10).....		-		-		
40.	Total immigrant population.....		-		10		
by period of immigration							
41.	Before 1946.....		-		-		
42.	1946 - 1966.....		-		5		
43.	1967 - 1977.....		-		5		
44.	1978 - 1982.....		-		-		
45.	1983 - 1986 (11).....		-		-		
by age at immigration							
46.	0 - 4 years.....		-		5		
47.	5 - 19 years.....		5		5		
48.	20 years and over.....		-		-		
49.	Total population 5 years and over.....		45		260		
by mobility status							
50.	Non-movers.....		-		135		
51.	Movers.....		35		125		
52.	Non-migrants (12).....		15		80		
53.	Migrants (13).....		25		40		
54.	From same census division.....		15		30		
55.	From same province.....		10		10		
56.	From different province.....		5		-		
57.	From outside Canada.....		-		-		

See note(s) and footnote(s) on foldout at end of publication.

Certaines caractéristiques des divisions de recensement et subdivisions de recensement,
recensement de 1986 - données-échantillon (20%)

Skookumchuck 4, R	Skowkale 10, R	Skowkale 11, R	Skweh 4, R	Skwali 3, R	Skway 5, R	Caractéristiques	N°
						CARACTÉRISTIQUES DE LA POPULATION	
30	65	5	185	-	25	Population totale (y compris les pensionnaires d'institution).....	1.
XXX	65	XXX	185	XXX	XXX	Population totale (sauf les pensionnaires d'institution) (1).....	2.
						selon la langue parlée à la maison	
	60		185			Réponses uniques.....	3.
	60		185			Anglais.....	4.
	-		-			Français.....	5.
	-		-			Langues non officielles.....	6.
	-		-			Chinois.....	7.
	-		-			Pendjabi.....	8.
	-		-			Allemand.....	9.
	-		-			Italien.....	10.
	-		-			Portugais.....	11.
	-		-			Autres langues.....	12.
	-		-			Réponses multiples.....	13.
	65		190			selon la langue officielle	
	-		-			Anglais seulement.....	14.
	-		-			Français seulement.....	15.
	-		-			Anglais et français.....	16.
	-		-			Ni l'anglais ni le français.....	17.
	60		100			selon l'origine ethnique	
	5		-			Origines uniques.....	18.
	-		-			Britannique (2).....	19.
	-		-			Français (3).....	20.
	-		-			Allemand.....	21.
	-		-			Chinois.....	22.
	-		-			Origines sud-asiatiques.....	23.
	-		-			Hollandais (Néerlandais).....	24.
	60		95			Autochtones.....	25.
	-		-			Autres origines uniques.....	26.
	5		85			Origines multiples (4).....	27.
	65		185			selon la citoyenneté	
	-		-			Citoyenneté canadienne (5).....	28.
	-		-			Citoyenneté autre que canadienne (6).....	29.
	60		185			selon le lieu de naissance	
	60		185			Population non immigrante (7).....	30.
	-		5			Née dans la province de résidence.....	31.
	-		-			Population immigrante.....	32.
	-		-			États-Unis d'Amérique.....	33.
	-		-			Autres Amériques (8).....	34.
	-		-			Royaume-Uni.....	35.
	-		-			Autres Europes (9).....	36.
	-		-			Afrique.....	37.
	-		-			Asie.....	38.
	-		-			Autres (10).....	39.
	-		-			Population immigrante totale.....	40.
	-		-			selon la période d'immigration	
	-		-			Avant 1946.....	41.
	-		5			1946 - 1966.....	42.
	-		-			1967 - 1977.....	43.
	-		-			1978 - 1982.....	44.
	-		-			1983 - 1986 (11).....	45.
	-		-			selon l'âge à l'immigration	
	-		-			0 - 4 ans.....	46.
	-		-			5 - 19 ans.....	47.
	-		-			20 ans et plus.....	48.
	55		155			Population totale de 5 ans et plus.....	48.
	35		100			selon la mobilité	
	20		55			Personnes n'ayant pas déménagé.....	50.
	10		40			Personnes ayant déménagé.....	51.
	15		20			Non-migrants (12).....	52.
	5		10			Migrants (13).....	53.
	5		10			De la même division de recensement.....	54.
	-		5			De la même province.....	55.
	-		-			D'une province différente.....	56.
	-		-			De l'extérieur du Canada.....	57.

Voir note et renvoi (s) sur l'encart à la fin de la publication.

Selected Characteristics for Census Divisions and Census Subdivisions, 1986 Census - 20% Sample Data

No.	Characteristics	Schelawat 1, R	Schkem 2, R	Scowlitz 1, R	Seabird Island, R	Sho-ook 5, R	Skawahlook 1, R
POPULATION CHARACTERISTICS (continued)							
1.	Total population 15 years and over.....	XXX	30	XXX	195	XXX	XXX
by highest level of schooling							
2.	Less than Grade 9 (14).....		5		50		
3.	Grades 9-13 - Without secondary certificate...		10		80		
4.	- With secondary certificate.....		-		-		
5.	Trades certificate or diploma.....		-		5		
Other non-university education only (15)							
6.	- Without certificate.....		5		35		
7.	- With certificate (16).....		5		20		
8.	University (17) - Without degree.....		5		5		
9.	- With degree.....		-		-		
by sex and major field of study							
10.	Males with postsecondary (18) qualifications...		-		10		
Educational, recreational and counselling services.....							
11.			-		-		
12.	Fine and applied arts.....		-		-		
13.	Humanities and related fields.....		-		-		
14.	Social sciences and related fields.....		-		-		
15.	Commerce, management and business admin.		-		-		
Agricultural and biological sciences/technologies.....							
16.			-		-		
17.	Engineering and applied sciences.....		-		-		
Engineering and applied science technologies and trades.....							
18.			5		5		
19.	Health professions, sciences and tech.		-		-		
20.	Mathematics and physical sciences.....		-		-		
21.	All other (19).....		-		-		
22.	Females with postsecondary (18) qualifications.		-		15		
Educational, recreational and counselling services.....							
23.			-		5		
24.	Fine and applied arts.....		-		-		
25.	Humanities and related fields.....		-		-		
26.	Social sciences and related fields.....		-		-		
27.	Commerce, management and business admin.		-		-		
Agricultural and biological sciences/technologies.....							
28.			5		-		
29.	Engineering and applied sciences.....		-		-		
Engineering and applied science technologies and trades.....							
30.			-		5		
31.	Health professions, sciences and tech.		-		5		
32.	Mathematics and physical sciences.....		-		-		
33.	All other (19).....		-		-		
by labour force activity							
34.	Males - 15 years and over.....		20		105		
In the labour force.....							
35.			10		70		
36.	Employed.....		10		50		
37.	Unemployed.....		-		20		
38.	Participation rate.....		50.0		66.7		
Married (excludes separated).....							
39.			100.0		66.7		
40.	Unemployment rate.....		-		28.6		
41.	Females - 15 years and over.....		15		90		
In the labour force.....							
42.			5		35		
43.	Employed.....		5		25		
44.	Unemployed.....		-		10		
45.	Participation rate.....		33.3		38.9		
Married (excludes separated).....							
46.			100.0		44.4		
47.	Unemployment rate.....		-		28.6		
48.	Both sexes - Participation rate.....		50.0		53.8		
15-24 years.....							
49.			50.0		53.8		
25 years and over.....							
50.			50.0		53.8		
Married (excludes separated).....							
51.			33.3		52.9		
Unemployment rate.....							
52.			33.3		33.3		
15-24 years.....							
53.			100.0		42.9		
25 years and over.....							
54.			-		21.4		

See note(s) and footnote(s) on foldout at end of publication.

Certaines caractéristiques des divisions de recensement et subdivisions de recensement,
recensement de 1986 - données-échantillon (20%)

Skookumchuck 4, R	Skowkale 10, R	Skowkale 11, R	Skwah 4, R	Skwali 3, R	Skway 5, R	Caractéristiques	N°
XXX	45	XXX	120	XXX	XXX	CARACTÉRISTIQUES DE LA POPULATION (suite)	
	5		35			Population totale de 15 ans et plus.....	1.
	15		45			selon le plus haut niveau de scolarité atteint	
	5		10			N'ayant pas atteint la 9e année(14).....	2.
	-		-			9e-13e année - Sans certificat d'études secondaires.....	3.
	10		10			- Avec certificat d'études secondaires.....	4.
	5		15			Certificat ou diplôme d'une école de métiers. Autres études non universitaires seulement(15)	5.
	5		5			- Sans certificat.....	6.
	-		-			- Avec certificat(16).....	7.
			5			Études universitaires(17) - Sans grade.....	8.
						- Avec grade.....	9.
						selon le sexe et le principal domaine d'études	
			10			Hommes ayant terminé des études postsecondaires(18).....	10.
			-			Enseignement, loisirs et orientation.....	11.
			-			Beaux-arts et arts appliqués.....	12.
			-			Lettres, sciences humaines et disciplines connexes.....	13.
			5			Sciences sociales et disciplines connexes...	14.
			-			Commerce, gestion et admin. des affaires....	15.
			-			Sciences et techniques agricoles et biologiques.....	16.
			-			Génie et sciences appliquées.....	17.
			5			Techniques et métiers du génie et des sciences appliquées.....	18.
			-			Professions, sciences et techn. de la santé.	19.
			-			Mathématiques et sciences physiques.....	20.
			-			Autres disciplines(19).....	21.
			5			Femmes ayant terminé des études postsecondaires(18).....	22.
			-			Enseignement, loisirs et orientation.....	23.
			-			Beaux-arts et arts appliqués.....	24.
			-			Lettres, sciences humaines et disciplines connexes.....	25.
			-			Sciences sociales et disciplines connexes...	26.
	5		-			Commerce, gestion et admin. des affaires....	27.
	-		5			Sciences et techniques agricoles et biologiques.....	28.
	-		-			Génie et sciences appliquées.....	29.
	-		-			Techniques et métiers du génie et des sciences appliquées.....	30.
	-		-			Professions, sciences et techn. de la santé.	31.
	-		-			Mathématiques et sciences physiques.....	32.
	-		-			Autres disciplines(19).....	33.
	20		65			selon l'activité	
	15		55			Hommes - 15 ans et plus.....	34.
	15		20			Faisant partie de la population active.....	35.
	-		30			Occupés.....	36.
	75.0		84.6			En chômage.....	37.
	66.7		80.0			Taux d'activité.....	38.
	-		54.5			Mariés (ne comprend pas les séparés).....	39.
	20		55			Taux de chômage.....	40.
	10		15			Femmes - 15 ans et plus.....	41.
	10		5			Faisant partie de la population active.....	42.
	-		15			Occupées.....	43.
	50.0		27.3			En chômage.....	44.
	100.0		20.0			Taux d'activité.....	45.
	-		100.0			Mariées (ne comprend pas les séparées)....	46.
	75.0		58.3			Taux de chômage.....	47.
	66.7		55.6			Les deux sexes - Taux d'activité.....	48.
	50.0		60.0			15-24 ans.....	49.
						25 ans et plus.....	50.
	80.0		50.0			Marié(e)s (ne comprend pas les séparé(e)s).....	51.
	-		57.1			Taux de chômage.....	52.
	50.0		60.0			15-24 ans.....	53.
	-		55.6			25 ans et plus.....	54.

Voir nota et renvoi(s) sur l'encart à la fin de la publication.

Selected Characteristics for Census Divisions and Census Subdivisions, 1986 Census - 20% Sample Data

No.	Characteristics	Schelawat 1, R	Schkam 2, R	Scowlitz 1, R	Seabird Island, R	Sho-ook 5, R	Skawahlook 1, R
POPULATION CHARACTERISTICS (concluded)							
1.	Total labour force 15 years and over.....	XXX	15	XXX	110	XXX	XXX
2.	Not applicable (20).....		-		15		
by industry divisions (21)							
3.	All industries (22).....		15		95		
4.	Primary industries (Divisions A, B, C and D) ..		5		20		
5.	Manufacturing industries (Division E).....		5		-		
6.	Construction industries (Division F).....		-		5		
7.	Transportation, storage, communication and other utility industries (Divisions G and H).....		-		-		
8.	Trade industries (Divisions I and J).....		-		-		
9.	Finance, insurance and real estate industries (Divisions K and L).....		-		-		
10.	Government service industries (Division N) ..		5		40		
11.	Other service industries (Divisions M, O, P, Q and R).....		-		25		
by sex and occupation major groups (21)							
12.	Males - All occupations (22).....		10		60		
13.	Managerial, administrative and related occupations.....		-		-		
14.	Teaching and related occupations.....		-		-		
15.	Occupations in medicine and health.....		-		-		
16.	Technological, social, religious, artistic and related occupations (23).....		5		-		
17.	Clerical and related occupations.....		-		5		
18.	Sales occupations.....		-		-		
19.	Service occupations.....		-		5		
20.	Primary occupations (24).....		5		25		
21.	Processing occupations.....		-		-		
22.	Machining, product fabricating, assembling and repairing occupations (25).....		-		-		
23.	Construction trades occupations.....		-		15		
24.	Transport equipment operating occupations.....		-		-		
25.	Other (26).....		-		10		
26.	Females - All occupations (22).....		5		30		
27.	Managerial, administrative and related occupations.....		-		5		
28.	Teaching and related occupations.....		5		5		
29.	Occupations in medicine and health.....		-		-		
30.	Technological, social, religious, artistic and related occupations (23).....		-		-		
31.	Clerical and related occupations.....		-		-		
32.	Sales occupations.....		-		-		
33.	Service occupations.....		-		10		
34.	Primary occupations (24).....		-		-		
35.	Processing occupations.....		-		-		
36.	Machining, product fabricating, assembling and repairing occupations (25).....		-		-		
37.	Construction trades occupations.....		-		-		
38.	Transport equipment operating occupations.....		-		-		
39.	Other (26).....		-		-		
by sex and class of worker							
40.	Males - All classes of worker (22) (27).....		10		60		
41.	Paid workers (28).....		10		55		
42.	Self-employed (29).....		-		5		
43.	Females - All classes of worker (22) (27).....		5		30		
44.	Paid workers (28).....		5		30		
45.	Self-employed (29).....		-		-		

See note(s) and footnote(s) on foldout at end of publication.

**Certaines caractéristiques des divisions de recensement et subdivisions de recensement,
recensement de 1986 - données-échantillon (20%)**

Skookumchuck 4, R	Skowkale 10, R	Skowkale 11, R	Skwah 4, R	Skwali 3, R	Skway 5, R	Caractéristiques	N°
						CARACTÉRISTIQUES DE LA POPULATION (fin)	
XXX	25	XXX	70	XXX	XXX	Population active totale de 15 ans et plus.....	1.
	-		20			Sans objet (20).....	2.
	30		50			selon les divisions d'industries (21)	
	5		10			Toutes les industries (22).....	3.
	-		-			Industries primaires (divisions A,B,C et D).....	4.
	-		-			Industries manufacturières (division E).....	5.
	-		-			Industries de la construction (division F).....	6.
	-		5			Industries du transport, de l'entreposage, des communications et autres services publics (divisions G et H).....	7.
	-		-			Industries du commerce (divisions I et J).....	8.
	-		-			Industries des finances, des assurances et des agences immobilières (div. K et L).....	9.
	15		25			Industries des services gouvernementaux (division N).....	10.
	-		5			Autres industries de services (divisions M, O, P, Q et R).....	11.
	20		45			selon le sexe et les grands groupes de professions (21)	
	-		-			Hommes - Toutes les professions (22).....	12.
	-		-			Directeurs, gérants, administrateurs et personnel assimilé.....	13.
	-		-			Enseignants et personnel assimilé.....	14.
	-		-			Médecine et santé.....	15.
	-		-			Professions technologiques, sociales, religieuses, artistiques et personnel assimilé (23).....	16.
	-		5			Employés de bureau et trav. assimilés.....	17.
	-		-			Travailleurs spécialisés dans la vente.....	18.
	-		-			Travailleurs spécialisés dans les services.....	19.
	5		15			Travailleurs du secteur primaire (24).....	20.
	-		-			Travailleurs des industries de transformation.....	21.
	-		-			Usineurs, travailleurs spécialisés dans la fabrication, le montage et la réparation de produits (25).....	22.
	5		5			Travailleurs du bâtiment.....	23.
	-		-			Personnel d'exploitation des transports.....	24.
	-		5			Autres (26).....	25.
	10		5			Femmes - Toutes les professions (22).....	26.
	-		-			Directeurs, gérants, administrateurs et personnel assimilé.....	27.
	-		5			Enseignants et personnel assimilé.....	28.
	-		-			Médecine et santé.....	29.
	-		-			Professions technologiques, sociales, religieuses, artistiques et personnel assimilé (23).....	30.
	-		5			Employés de bureau et trav. assimilés.....	31.
	-		-			Travailleurs spécialisés dans la vente.....	32.
	5		5			Travailleurs spécialisés dans les services.....	33.
	-		-			Travailleurs du secteur primaire (24).....	34.
	-		-			Travailleurs des industries de transformation.....	35.
	-		-			Usineurs, travailleurs spécialisés dans la fabrication, le montage et la réparation de produits (25).....	36.
	-		-			Travailleurs du bâtiment.....	37.
	-		-			Personnel d'exploitation des transports.....	38.
	5		-			Autres (26).....	39.
	20		40			selon le sexe et la catégorie de travailleurs	
	20		40			Hommes - Toutes les catégories de travailleurs (22) (27).....	40.
	-		-			Travailleurs rémunérés (28).....	41.
	-		-			Travailleurs autonomes (29).....	42.
	10		10			Femmes - Toutes les catégories de travailleuses (22) (27).....	43.
	10		10			Travailleuses rémunérées (28).....	44.
	-		-			Travailleuses autonomes (29).....	45.

Voir note et renvoi(s) sur l'encart à la fin de la publication.

Selected Characteristics for Census Divisions and Census Subdivisions, 1986 Census - 20% Sample Data

No.	Characteristics	Schelowet 1, R	Schkam 2, R	Scowlitz 1, R	Seabird Island, R	Sho-ook 5, R	Skwahlook 1, R
DWELLING CHARACTERISTICS							
1.	Total number of occupied private dwellings.....	XXX	10	XXX	75	XXX	XXX
2.	Average number of rooms per dwelling.....		4.6		5.8		
3.	Average value of dwelling (30).....		\$ -		\$ -		
by period of construction							
4.	Before 1946.....		-		-		
5.	1946 - 1960.....		-		5		
6.	1961 - 1970.....		5		15		
7.	1971 - 1980.....		-		35		
8.	1981 - 1986(11).....		5		25		
Dwellings with central heating (31)							
9.	Total.....		5		55		
Dwellings by principal heating fuel							
10.	Gas (32).....		-		10		
11.	Electricity (33).....		-		20		
12.	Oil (34).....		-		15		
13.	Other fuels (35).....		10		30		
HOUSEHOLD CHARACTERISTICS							
14.	Total number of private households.....		10		75		
15.	Average number of persons per room.....		0.9		0.7		
Tenant one-family households without additional persons (36)							
16.	Average gross rent (monthly).....		\$ -		\$ -		
17.	Gross rent >= 30% of household income (37).....		-		-		
Owner one-family households without additional persons (36)							
19.	Average major payments for owners (monthly).....		\$ -		\$ -		
20.	Owner's major payments >= 30% of household income (37).....		-		-		
1985 INCOME CHARACTERISTICS							
Total income (38)							
by sex and income group							
22.	Males 15 years and over with income.....		XXX		90		
23.	Under \$1,000 (39).....				5		
24.	\$ 1,000 - \$ 2,999.....				15		
25.	3,000 - 4,999.....				5		
26.	5,000 - 6,999.....				10		
27.	7,000 - 9,999.....				20		
28.	10,000 - 14,999.....				15		
29.	15,000 - 19,999.....				10		
30.	20,000 - 24,999.....				5		
31.	25,000 - 29,999.....				-		
32.	30,000 - 34,999.....				5		
33.	35,000 and over.....				5		
34.	Average income.....				\$ 11,329		
35.	Median income.....				\$ 8,832		
36.	Standard error of average income.....				\$ 2,217		
37.	Females 15 years and over with income.....				55		
38.	Under \$1,000 (39).....				5		
39.	\$ 1,000 - \$ 2,999.....				10		
40.	3,000 - 4,999.....				10		
41.	5,000 - 6,999.....				5		
42.	7,000 - 9,999.....				10		
43.	10,000 - 14,999.....				10		
44.	15,000 - 19,999.....				5		
45.	20,000 - 24,999.....				5		
46.	25,000 - 29,999.....				-		
47.	30,000 - 34,999.....				-		
48.	35,000 and over.....				-		
49.	Average income.....				\$ 7,506		
50.	Median income.....				\$ 6,749		
51.	Standard error of average income.....				\$ 1,599		

See note(s) and footnote(s) on foldout at end of publication.

Certaines caractéristiques des divisions de recensement et subdivisions de recensement,
recensement de 1986 - données-échantillon (20%)

Skookumchuck 4, R	Skowkale 10, R	Skowkale 11, R	Skwah 4, R	Skwali 3, R	Skway 5, R	Caractéristiques	N°
XXX	20 5.7 \$ -	XXX	45 5.4 \$ -	XXX	XXX	CARACTÉRISTIQUES DU LOGEMENT	
						Nombre total de logements privés occupés.....	1.
						Nombre moyen de pièces par logement.....	2.
						Valeur moyenne du logement (30).....	3.
						selon la période de construction	
						Avant 1946.....	4.
						1946 - 1960.....	5.
						1961 - 1970.....	6.
						1971 - 1980.....	7.
						1981 - 1986 (11).....	8.
						Logements avec chauffage central (31)	
						Total.....	9.
						Logements selon le principal combustible utilisé pour le chauffage	
						Gaz (32).....	10.
						Électricité (33).....	11.
						Huile (mazout) (34).....	12.
						Autres combustibles (35).....	13.
						CARACTÉRISTIQUES DU MÉNAGE	
						Nombre total de ménages privés.....	14.
						Nombre moyen de personnes par pièce.....	15.
						Ménages unifamiliaux locataires sans autres personnes (36)	16.
						Loyer brut moyen (mensuel).....	17.
						Loyer brut >= 30% du revenu du ménage (37).....	18.
						Ménages unifamiliaux propriétaires sans autres personnes (36)	19.
						Principales dépenses moyennes de propriété (mensuelles).....	20.
						Principales dépenses de propriété >= 30% du revenu du ménage (37).....	21.
						CARACTÉRISTIQUES DU REVENU - 1985	
						Revenu total (38)	
						selon le sexe et la tranche de revenu	
						Hommes de 15 ans et plus ayant un revenu	22.
						Moins de \$1,000 (39).....	23.
						\$ 1,000 - \$ 2,999.....	24.
						3,000 - 4,999.....	25.
						5,000 - 6,999.....	26.
						7,000 - 9,999.....	27.
						10,000 - 14,999.....	28.
						15,000 - 19,999.....	29.
						20,000 - 24,999.....	30.
						25,000 - 29,999.....	31.
						30,000 - 34,999.....	32.
						35,000 et plus.....	33.
						Revenu moyen.....	34.
						Revenu médian.....	35.
						Erreur type du revenu moyen.....	36.
						Femmes de 15 ans et plus ayant un revenu	37.
						Moins de \$1,000 (39).....	38.
						\$ 1,000 - \$ 2,999.....	39.
						3,000 - 4,999.....	40.
						5,000 - 6,999.....	41.
						7,000 - 9,999.....	42.
						10,000 - 14,999.....	43.
						15,000 - 19,999.....	44.
						20,000 - 24,999.....	45.
						25,000 - 29,999.....	46.
						30,000 - 34,999.....	47.
						35,000 et plus.....	48.
						Revenu moyen.....	49.
						Revenu médian.....	50.
						Erreur type du revenu moyen.....	51.

Voir note et renvoi (s) sur l'encart à la fin de la publication.

Selected Characteristics for Census Divisions and Census Subdivisions, 1986 Census - 20% Sample Data

No.	Characteristics	Schelawat 1, R	Schkam 2, R	Scowlitz 1, R	Seabird Island, R	Sho-ook 5, R	Skawahlook 1, R
1985 INCOME CHARACTERISTICS (concluded)							
by composition of total income (40)							
1.	Total.....	XXX	XXX	XXX	100.0%	XXX	XXX
2.	Employment income.....				62.7%		
3.	Government transfer payments.....				33.0%		
4.	Other income.....				4.3%		
Employment income (41)							
by sex and work activity in 1985							
Males							
5.	Worked full year, full time (42).....				5		
6.	Average employment income.....				\$ 28,955		
7.	Standard error of average employment income.....				\$ 13,682		
8.	Worked part year or part time (43).....				55		
9.	Average employment income.....				\$ 8,379		
10.	Standard error of average employment income.....				\$ 2,277		
Females							
11.	Worked full year, full time (42).....				10		
12.	Average employment income.....				\$ 12,599		
13.	Standard error of average employment income.....				\$ 3,097		
14.	Worked part year or part time (43).....				25		
15.	Average employment income.....				\$ 5,543		
16.	Standard error of average employment income.....				\$ 2,621		
17.	Family income - All census families.....				60		
18.	Under \$5,000.....				-		
19.	\$ 5,000 - \$ 9,999.....				10		
20.	10,000 - 14,999.....				15		
21.	15,000 - 19,999.....				10		
22.	20,000 - 24,999.....				5		
23.	25,000 - 29,999.....				5		
24.	30,000 - 34,999.....				5		
25.	35,000 - 39,999.....				5		
26.	40,000 - 49,999.....				5		
27.	50,000 and over.....				5		
28.	Average income.....				\$ 19,620		
29.	Median income.....				\$ 14,999		
30.	Standard error of average income.....				\$ 3,772		
Incidence of low income (37)							
31.	All economic families.....				-		
32.	Low income economic families.....				-		
33.	Incidence of low income (44).....				-		
34.	All unattached individuals.....				-		
35.	Low income unattached individuals.....				-		
36.	Incidence of low income (44).....				-		
37.	Total population in private households.....				-		
38.	Persons in low income family units.....				-		
39.	Incidence of low income (44).....				-		
40.	Household income - All private households.....				75		
41.	Under \$5,000.....				5		
42.	\$ 5,000 - \$ 9,999.....				15		
43.	10,000 - 14,999.....				15		
44.	15,000 - 19,999.....				15		
45.	20,000 - 24,999.....				10		
46.	25,000 - 29,999.....				5		
47.	30,000 - 34,999.....				5		
48.	35,000 - 39,999.....				-		
49.	40,000 - 49,999.....				-		
50.	50,000 and over.....				5		
51.	Average income.....				\$ 18,394		
52.	Median income.....				\$ 14,832		
53.	Standard error of average income.....				\$ 3,142		

See note(s) and footnote(s) on foldout at end of publication.

Certaines caractéristiques des divisions de recensement et subdivisions de recensement,
recensement de 1986 - données-échantillon (20%)

Skookumchuck 4, R	Skowkele 10, R	Skowkale 11, R	Skwah 4, R	Skwaii 3, R	Skway 5, R	Caractéristiques	N°
XXX	XXX	XXX	XXX	XXX	XXX	CARACTÉRISTIQUES DU REVENU - 1985 (fin) selon la composition du revenu total (40) Total..... 1. Revenu d'emploi..... 2. Transferts gouvernementaux..... 3. Autres revenus..... 4. Revenu d'emploi (41) selon le sexe et le travail en 1985 Hommes Travaillé toute l'année à plein temps (42)..... 5. Revenu moyen d'emploi..... 6. Erreur type du revenu moyen d'emploi..... 7. Travaillé une partie de l'année ou à temps partiel (43)..... 8. Revenu moyen d'emploi..... 9. Erreur type du revenu moyen d'emploi..... 10. Femmes Travaillé toute l'année à plein temps (42)..... 11. Revenu moyen d'emploi..... 12. Erreur type du revenu moyen d'emploi..... 13. Travaillé une partie de l'année ou à temps partiel (43)..... 14. Revenu moyen d'emploi..... 15. Erreur type du revenu moyen d'emploi..... 16. Revenu de la famille - Toutes les familles de recensement..... 17. Moins de \$5,000..... 18. \$ 5,000 - \$ 9,999..... 19. 10,000 - 14,999..... 20. 15,000 - 19,999..... 21. 20,000 - 24,999..... 22. 25,000 - 29,999..... 23. 30,000 - 34,999..... 24. 35,000 - 39,999..... 25. 40,000 - 49,999..... 26. 50,000 et plus..... 27. Revenu moyen..... 28. Revenu médian..... 29. Erreur type du revenu moyen..... 30. Fréquence des unités à faible revenu(37) Toutes les familles économiques..... 31. Familles économiques à faible revenu..... 32. Fréquence des unités à faible revenu(44)..... 33. Toutes les personnes seules..... 34. Personnes seules à faible revenu..... 35. Fréquence des unités à faible revenu(44)..... 36. Population totale dans les ménages privés..... 37. Personnes dans les unités familiales à faible revenu..... 38. Fréquence des unités à faible revenu(44)..... 39. Revenu des ménages - Tous les ménages privés.... 40. Moins de \$5,000..... 41. \$ 5,000 - \$ 9,999..... 42. 10,000 - 14,999..... 43. 15,000 - 19,999..... 44. 20,000 - 24,999..... 45. 25,000 - 29,999..... 46. 30,000 - 34,999..... 47. 35,000 - 39,999..... 48. 40,000 - 49,999..... 49. 50,000 et plus..... 50. Revenu moyen..... 51. Revenu médian..... 52. Erreur type du revenu moyen..... 53.	

Voir note et renvoi(s) sur l'encart à la fin de la publication.

Selected Characteristics for Census Divisions and Census Subdivisions, 1986 Census - 20% Sample Data

No.	Characteristics	Soowahlie 14, R	Speyum 3, R	Spuzzum 1, R	Squiaala 7, R	Squiaala 8, R	Stullawheets 8, R
POPULATION CHARACTERISTICS							
1.	Total population (including institutional residents).....	130	-	10	55	5	35
2.	Total population (non-institutional) (1).....	135	XXX	XXX	60	XXX	XXX
by home language							
3.	Single responses.....	130	-	-	60	-	-
4.	English.....	130	-	-	55	-	-
5.	French.....	-	-	-	-	-	-
6.	Non-official languages.....	-	-	-	-	-	-
7.	Chinese.....	-	-	-	-	-	-
8.	Punjabi.....	-	-	-	-	-	-
9.	German.....	-	-	-	-	-	-
10.	Italian.....	-	-	-	-	-	-
11.	Portuguese.....	-	-	-	-	-	-
12.	Other languages.....	-	-	-	-	-	-
13.	Multiple responses.....	-	-	-	-	-	-
by official language							
14.	English only.....	135	-	-	55	-	-
15.	French only.....	-	-	-	-	-	-
16.	Both English and French.....	-	-	-	-	-	-
17.	Neither English nor French.....	-	-	-	-	-	-
by ethnic origin							
18.	Single origins.....	125	-	-	45	-	-
19.	British (2).....	5	-	-	5	-	-
20.	French (3).....	-	-	-	-	-	-
21.	German.....	-	-	-	-	-	-
22.	Chinese.....	-	-	-	-	-	-
23.	South Asian.....	-	-	-	-	-	-
24.	Dutch (Netherlands).....	-	-	-	-	-	-
25.	Aboriginal peoples.....	120	-	-	35	-	-
26.	Other single origins.....	-	-	-	-	-	-
27.	Multiple origins (4).....	10	-	-	10	-	-
by citizenship							
28.	Canadian citizenship (5).....	130	-	-	55	-	-
29.	Citizenship other than Canadian (6).....	-	-	-	-	-	-
by place of birth							
30.	Non-immigrant population (7).....	130	-	-	55	-	-
31.	Born in province of residence.....	120	-	-	55	-	-
32.	Immigrant population.....	5	-	-	5	-	-
33.	United States of America.....	5	-	-	-	-	-
34.	Other Americas (8).....	-	-	-	-	-	-
35.	United Kingdom.....	-	-	-	-	-	-
36.	Other Europe (9).....	-	-	-	-	-	-
37.	Africa.....	-	-	-	-	-	-
38.	Asia.....	-	-	-	-	-	-
39.	Other (10).....	-	-	-	-	-	-
40.	Total immigrant population.....	5	-	-	-	-	-
by period of immigration							
41.	Before 1946.....	-	-	-	-	-	-
42.	1946 - 1956.....	5	-	-	5	-	-
43.	1957 - 1977.....	-	-	-	-	-	-
44.	1978 - 1982.....	-	-	-	-	-	-
45.	1983 - 1986 (11).....	-	-	-	-	-	-
by age at immigration							
46.	0 - 4 years.....	-	-	-	-	-	-
47.	5 - 19 years.....	-	-	-	-	-	-
48.	20 years and over.....	-	-	-	-	-	-
49.	Total population 5 years and over.....	120	-	-	50	-	-
by mobility status							
50.	Non-movers.....	60	-	-	40	-	-
51.	Movers.....	55	-	-	15	-	-
52.	Non-migrants (12).....	30	-	-	10	-	-
53.	Migrants (13).....	30	-	-	5	-	-
54.	From same census division.....	15	-	-	5	-	-
55.	From same province.....	15	-	-	-	-	-
56.	From different province.....	-	-	-	-	-	-
57.	From outside Canada.....	-	-	-	-	-	-

See note(s) and footnote(s) on foldout at end of publication.

**Certaines caractéristiques des divisions de recensement et subdivisions de recensement,
recensement de 1986 - données-échantillon (20%)**

Swahlisesh 14, R	Tseatah 2, R	Tuckkwiowhum 1, R	Tzeachten 13, R	Yakweakwioose 12, R	Yale Town 1, R	Caractéristiques	N°
-	10	-	425	30	15	CARACTÉRISTIQUES DE LA POPULATION	
XXX	XXX	XXX	425	XXX	XXX	Population totale (y compris les pensionnaires d'institution).....	1.
						Population totale (sauf les pensionnaires d'institution) (1).....	2.
			425			selon la langue parlée à la maison	
			420			Réponses uniques.....	3.
			-			Anglais.....	4.
			5			Français.....	5.
			-			Langues non officielles.....	6.
			-			Chinois.....	7.
			-			Pendjabi.....	8.
			-			Allemand.....	9.
			-			Italien.....	10.
			5			Portugais.....	11.
			-			Autres langues.....	12.
			-			Réponses multiples.....	13.
			415			selon la langue officielle	
			-			Anglais seulement.....	14.
			10			Français seulement.....	15.
			-			Anglais et français.....	16.
			-			Ni l'anglais ni le français.....	17.
			355			selon l'origine ethnique	
			170			Origines uniques.....	18.
			15			Britannique (2).....	19.
			20			Français (3).....	20.
			-			Allemand.....	21.
			-			Chinois.....	22.
			15			Origines sud-asiatiques.....	23.
			95			Hollandais (Néerlandais).....	24.
			35			Autochtones.....	25.
			70			Autres origines uniques.....	26.
			-			Origines multiples (4).....	27.
			415			selon la citoyenneté	
			10			Citoyenneté canadienne (5).....	28.
			-			Citoyenneté autre que canadienne (6).....	29.
			370			selon le lieu de naissance	
			185			Population non immigrante (7).....	30.
			60			Née dans la province de résidence.....	31.
			5			Population immigrante.....	32.
			-			États-Unis d'Amérique.....	33.
			25			Autres Amériques (8).....	34.
			20			Royaume-Uni.....	35.
			-			Autres Europes (9).....	36.
			-			Afrique.....	37.
			-			Asie.....	38.
			-			Autres (10).....	39.
			55			Population immigrante totale.....	40.
			30			selon la période d'immigration	
			25			Avant 1946.....	41.
			5			1946 - 1966.....	42.
			5			1967 - 1977.....	43.
			5			1978 - 1982.....	44.
			-			1983 - 1986 (11).....	45.
			20			selon l'âge à l'immigration	
			10			0 - 4 ans.....	46.
			30			5 - 19 ans.....	47.
			-			20 ans et plus.....	48.
			410			Population totale de 5 ans et plus.....	48.
			255			selon la mobilité	
			160			Personnes n'ayant pas déménagé.....	50.
			50			Personnes ayant déménagé.....	51.
			110			Non-migrants (12).....	52.
			35			Migrants (13).....	53.
			55			De la même division de recensement.....	54.
			10			De la même province.....	55.
			5			D'une province différente.....	56.
			-			De l'extérieur du Canada.....	57.

Voir nota et renvoi(s) sur l'encart à la fin de la publication.

Selected Characteristics for Census Divisions and Census Subdivisions, 1986 Census - 20% Sample Data

No.	Characteristics	Soowahlie 14, R	Speyum 3, R	Spuzzum 1, R	Squiaala 7, R	Squiaala 8, R	Stullawheets 8, R
POPULATION CHARACTERISTICS (continued)							
1.	Total population 15 years and over.....	90	XXX	XXX	30	XXX	XXX
by highest level of schooling							
2.	Less than Grade 9(14).....	15			10		
3.	Grades 9-13 - Without secondary certificate....	40			10		
4.	- With secondary certificate.....	10			-		
5.	Trades certificate or diploma.....	-			-		
Other non-university education only(15)							
6.	- Without certificate.....	15			5		
7.	- With certificate(16).....	10			5		
8.	University(17) - Without degree.....	-			-		
9.	- With degree.....	-			-		
by sex and major field of study							
10.	Males with postsecondary(18) qualifications...	10			5		
Educational, recreational and counselling services.....							
11.		-			-		
12.	Fine and applied arts.....	5			-		
13.	Humanities and related fields.....	-			-		
14.	Social sciences and related fields.....	-			-		
15.	Commerce, management and business admin.	-			-		
16.	Agricultural and biological sciences/technologies.....	-			-		
17.	Engineering and applied sciences.....	-			-		
18.	Engineering and applied science technologies and trades.....	5			5		
19.	Health professions, sciences and tech.	-			-		
20.	Mathematics and physical sciences.....	-			-		
21.	All other (19).....	-			-		
22.	Females with postsecondary(18) qualifications.	10			-		
Educational, recreational and counselling services.....							
23.		-			-		
24.	Fine and applied arts.....	-			-		
25.	Humanities and related fields.....	-			-		
26.	Social sciences and related fields.....	-			-		
27.	Commerce, management and business admin.	5			-		
28.	Agricultural and biological sciences/technologies.....	-			-		
29.	Engineering and applied sciences.....	-			-		
30.	Engineering and applied science technologies and trades.....	-			-		
31.	Health professions, sciences and tech.	-			-		
32.	Mathematics and physical sciences.....	-			-		
33.	All other (19).....	-			-		
by labour force activity							
34.	Males - 15 years and over.....	50			20		
In the labour force.....							
35.		40			10		
36.	Employed.....	35			10		
37.	Unemployed.....	10			5		
38.	Participation rate.....	80.0			50.0		
39.	Married (excludes separated).....	66.7			100.0		
40.	Unemployment rate.....	25.0			50.0		
41.	Females - 15 years and over.....	40			15		
In the labour force.....							
42.		20			5		
43.	Employed.....	20			-		
44.	Unemployed.....	-			-		
45.	Participation rate.....	50.0			33.3		
46.	Married (excludes separated).....	33.3			33.3		
47.	Unemployment rate.....	-			-		
48.	Both sexes - Participation rate.....	66.7			50.0		
15-24 years.....							
49.		50.0			-		
25 years and over.....							
50.		61.5			33.3		
Married (excludes separated).....							
51.		63.6			50.0		
Unemployment rate.....							
52.		16.7			33.3		
15-24 years.....							
53.		-			-		
25 years and over.....							
54.		12.5			50.0		

See note(s) and footnote(s) on foldout at end of publication.

Certaines caractéristiques des divisions de recensement et subdivisions de recensement,
recensement de 1986 - données-échantillon (20%)

Swahliseah 14, R	Tseatah 2, R	Tuckkwiowhum 1, R	Tzeachten 13, R	Yakweakwoose 12, R	Yale Town 1, R	Caractéristiques	N°
XXX	XXX	XXX	385	XXX	XXX	CARACTÉRISTIQUES DE LA POPULATION (suite)	
			100			Population totale de 15 ans et plus.....	1.
			155			selon le plus haut niveau de scolarité atteint	
			35			N'ayant pas atteint la 9e année(14).....	2.
			15			9e-13e année - Sans certificat d'études secondaires.....	3.
			25			- Avec certificat d'études secondaires.....	4.
			45			Certificat ou diplôme d'une école de métiers. Autres études non universitaires seulement(15)	5.
			15			- Sans certificat.....	6.
			-			- Avec certificat(16).....	7.
			-			Études universitaires(17) - Sans grade.....	8.
			-			- Avec grade.....	9.
			35			selon le sexe et le principal domaine d'études	
			-			Hommes ayant terminé des études postsecondaires(18).....	10.
			-			Enseignement, loisirs et orientation.....	11.
			-			Beaux-arts et arts appliqués.....	12.
			-			Lettres, sciences humaines et disciplines connexes.....	13.
			5			Sciences sociales et disciplines connexes....	14.
			5			Commerce, gestion et admin. des affaires....	15.
			-			Sciences et techniques agricoles et biologiques.....	16.
			-			Génie et sciences appliquées.....	17.
			25			Techniques et métiers du génie et des sciences appliquées.....	18.
			5			Professions, sciences et techn. de la santé.	19.
			-			Mathématiques et sciences physiques.....	20.
			-			Autres disciplines(19).....	21.
			25			Femmes ayant terminé des études postsecondaires(18).....	22.
			5			Enseignement, loisirs et orientation.....	23.
			-			Beaux-arts et arts appliqués.....	24.
			-			Lettres, sciences humaines et disciplines connexes.....	25.
			5			Sciences sociales et disciplines connexes....	26.
			10			Commerce, gestion et admin. des affaires....	27.
			-			Sciences et techniques agricoles et biologiques.....	28.
			-			Génie et sciences appliquées.....	29.
			-			Techniques et métiers du génie et des sciences appliquées.....	30.
			5			Professions, sciences et techn. de la santé.	31.
			-			Mathématiques et sciences physiques.....	32.
			-			Autres disciplines(19).....	33.
			175			selon l'activité	
			80			Hommes - 15 ans et plus.....	34.
			70			Faisant partie de la population active.....	35.
			15			Occupés.....	36.
			45.7			En chômage.....	37.
			50.0			Taux d'activité.....	38.
			18.8			Mariés (ne comprend pas les séparés).....	39.
			210			Taux de chômage.....	40.
			60			Femmes - 15 ans et plus.....	41.
			55			Faisant partie de la population active.....	42.
			5			Occupées.....	43.
			28.6			En chômage.....	44.
			25.9			Taux d'activité.....	45.
			8.3			Mariées (ne comprend pas les séparées)....	46.
			36.4			Taux de chômage.....	47.
			57.1			Les deux sexes - Taux d'activité.....	48.
			35.7			15-24 ans.....	49.
			37.0			25 ans et plus.....	50.
			17.9			Marié(e)s (ne comprend pas les séparé(e)s).....	51.
			25.0			Taux de chômage.....	52.
			16.0			15-24 ans.....	53.
						25 ans et plus.....	54.

Voir nota et renvoi(s) sur l'encart à la fin de la publication.

Selected Characteristics for Census Divisions and Census Subdivisions, 1986 Census - 20% Sample Data

No.	Characteristics	Soowahlie 14, R	Speyum 3, R	Spuzzum 1, R	Squiaala 7, R	Squiaala 8, R	Stullawheets 8, R
POPULATION CHARACTERISTICS (concluded)							
1.	Total labour force 15 years and over.....	60	XXX	XXX	15	XXX	XXX
2.	Not applicable (20).....	-			-		
by industry divisions (21)							
3.	All industries (22).....	55			15		
4.	Primary industries (Divisions A, B, C and D)...	5			5		
5.	Manufacturing industries (Division E).....	15			5		
6.	Construction industries (Division F).....	5			5		
7.	Transportation, storage, communication and other utility industries (Divisions G and H).....	-			-		
8.	Trade industries (Divisions I and J).....	-			-		
9.	Finance, insurance and real estate industries (Divisions K and L).....	-			-		
10.	Government service industries (Division N)...	20			5		
11.	Other service industries (Divisions M, O, P, Q and R).....	5			5		
by sex and occupation major groups (21)							
12.	Males - All occupations (22).....	35			10		
13.	Managerial, administrative and related occupations.....	-			-		
14.	Teaching and related occupations.....	5			-		
15.	Occupations in medicine and health.....	-			-		
16.	Technological, social, religious, artistic and related occupations (23).....	-			-		
17.	Clerical and related occupations.....	-			-		
18.	Sales occupations.....	-			-		
19.	Service occupations.....	5			5		
20.	Primary occupations (24).....	10			-		
21.	Processing occupations.....	5			-		
22.	Machining, product fabricating, assembling and repairing occupations (25).....	-			-		
23.	Construction trades occupations.....	5			-		
24.	Transport equipment operating occupations...	-			-		
25.	Other (26).....	5			-		
26.	Females - All occupations (22).....	15			-		
27.	Managerial, administrative and related occupations.....	-			-		
28.	Teaching and related occupations.....	-			-		
29.	Occupations in medicine and health.....	-			-		
30.	Technological, social, religious, artistic and related occupations (23).....	-			-		
31.	Clerical and related occupations.....	5			5		
32.	Sales occupations.....	-			-		
33.	Service occupations.....	5			-		
34.	Primary occupations (24).....	-			-		
35.	Processing occupations.....	5			-		
36.	Machining, product fabricating, assembling and repairing occupations (25).....	-			-		
37.	Construction trades occupations.....	-			-		
38.	Transport equipment operating occupations...	-			-		
39.	Other (26).....	-			-		
by sex and class of worker							
40.	Males - All classes of worker (22) (27).....	35			15		
41.	Paid workers (28).....	35			10		
42.	Self-employed (29).....	-			5		
43.	Females - All classes of worker (22) (27).....	15			5		
44.	Paid workers (28).....	15			-		
45.	Self-employed (29).....	-			-		

See note(s) and footnote(s) on foldout at end of publication.

Certaines caractéristiques des divisions de recensement et subdivisions de recensement,
recensement de 1986 - données-échantillon (20%)

Swahliseeh 14, R	Tseatah 2, R	Tuckkwiowhum 1, R	Tzeachten 13, R	Yakweakwioose 12, R	Yale Town 1, R	Caractéristiques	N°
XXX	XXX	XXX	140	XXX	XXX	CARACTÉRISTIQUES DE LA POPULATION (fin)	
			10			Population active totale de 15 ans et plus.....	1.
						Sans objet (20).....	2.
			135			selon les divisions d'industries (21)	
			5			Toutes les industries (22).....	3.
			10			Industries primaires (divisions A, B, C et D).....	4.
			5			Industries manufacturières (division E).....	5.
						Industries de la construction (division F).....	6.
			5			Industries du transport, de l'entreposage, des communications et autres services publics (divisions G et H).....	7.
			25			Industries du commerce (divisions I et J).....	8.
			5			Industries des finances, des assurances et des agences immobilières (div. K et L).....	9.
			30			Industries des services gouvernementaux (division N).....	10.
			45			Autres industries de services (divisions M, O, P, Q et R).....	11.
						selon le sexe et les grands groupes de professions (21)	
			75			Hommes - Toutes les professions (22).....	12.
			-			Directeurs, gérants, administrateurs et personnel assimilé.....	13.
			-			Enseignants et personnel assimilé.....	14.
			-			Médecine et santé.....	15.
			-			Professions technologiques, sociales, religieuses, artistiques et personnel assimilé (23).....	16.
			5			Employés de bureau et trav. assimilés.....	17.
			10			Travailleurs spécialisés dans la vente.....	18.
			20			Travailleurs spécialisés dans les services.....	19.
			10			Travailleurs du secteur primaire (24).....	20.
			5			Travailleurs des industries de transformation.....	21.
			5			Usineurs, travailleurs spécialisés dans la fabrication, le montage et la réparation de produits (25).....	22.
			10			Travailleurs du bâtiment.....	23.
			5			Personnel d'exploitation des transports.....	24.
			5			Autres (26).....	25.
			55			Femmes - Toutes les professions (22).....	26.
			-			Directeurs, gérants, administrateurs et personnel assimilé.....	27.
			-			Enseignants et personnel assimilé.....	28.
			-			Médecine et santé.....	29.
			5			Professions technologiques, sociales, religieuses, artistiques et personnel assimilé (23).....	30.
			15			Employés de bureau et trav. assimilés.....	31.
			10			Travailleurs spécialisés dans la vente.....	32.
			15			Travailleurs spécialisés dans les services.....	33.
			-			Travailleurs du secteur primaire (24).....	34.
			-			Travailleurs des industries de transformation.....	35.
			-			Usineurs, travailleurs spécialisés dans la fabrication, le montage et la réparation de produits (25).....	36.
			-			Travailleurs du bâtiment.....	37.
			-			Personnel d'exploitation des transports.....	38.
			5			Autres (26).....	39.
						selon le sexe et la catégorie de travailleurs	
			75			Hommes - Toutes les catégories de travailleurs (22) (27).....	40.
			75			Travailleurs rémunérés (28).....	41.
			5			Travailleurs autonomes (29).....	42.
			55			Femmes - Toutes les catégories de travailleuses (22) (27).....	43.
			55			Travailleuses rémunérées (28).....	44.
			5			Travailleuses autonomes (29).....	45.

Voir nota et renvoi(s) sur l'encart à la fin de la publication.

Selected Characteristics for Census Divisions and Census Subdivisions, 1986 Census - 20% Sample Data

No.	Characteristics	Soowahlie 14, R	Speyum 3, R	Spuzzum 1, R	Squiaala 7, R	Squiaala 8, R	Stullawheets 8, R
DWELLING CHARACTERISTICS							
1.	Total number of occupied private dwellings.....	35	XXX	XXX	15	XXX	XXX
2.	Average number of rooms per dwelling.....	5.6			5.3		
3.	Average value of dwelling (30).....	\$ -			\$ -		
by period of construction							
4.	Before 1946.....	5			-		
5.	1946 - 1960.....	5			-		
6.	1961 - 1970.....	10			5		
7.	1971 - 1980.....	5			5		
8.	1981 - 1986 (11).....	15			-		
9.	Dwellings with central heating (31) Total.....	30			10		
Dwellings by principal heating fuel							
10.	Gas (32).....	5			-		
11.	Electricity (33).....	10			5		
12.	Oil (34).....	10			5		
13.	Other fuels (35).....	10			5		
HOUSEHOLD CHARACTERISTICS							
14.	Total number of private households.....	40			15		
15.	Average number of persons per room.....	0.6			0.7		
Tenant one-family households without additional persons (36)							
16.	Average gross rent (monthly).....	\$ -			\$ -		
17.	Gross rent >= 30% of household income (37).....	-			-		
Owner one-family households without additional persons (36)							
18.	Average major payments for owners (monthly).....	\$ -			\$ -		
19.	Owner's major payments >= 30% of household income (37).....	-			-		
1985 INCOME CHARACTERISTICS							
Total income (38)							
by sex and income group							
22.	Males 15 years and over with income.....	XXX			XXX		
23.	Under \$1,000 (39).....						
24.	\$ 1,000 - \$ 2,999.....						
25.	3,000 - 4,999.....						
26.	5,000 - 6,999.....						
27.	7,000 - 9,999.....						
28.	10,000 - 14,999.....						
29.	15,000 - 19,999.....						
30.	20,000 - 24,999.....						
31.	25,000 - 29,999.....						
32.	30,000 - 34,999.....						
33.	35,000 and over.....						
34.	Average income.....						
35.	Median income.....						
36.	Standard error of average income.....						
37.	Females 15 years and over with income.....						
38.	Under \$1,000 (39).....						
39.	\$ 1,000 - \$ 2,999.....						
40.	3,000 - 4,999.....						
41.	5,000 - 6,999.....						
42.	7,000 - 9,999.....						
43.	10,000 - 14,999.....						
44.	15,000 - 19,999.....						
45.	20,000 - 24,999.....						
46.	25,000 - 29,999.....						
47.	30,000 - 34,999.....						
48.	35,000 and over.....						
49.	Average income.....						
50.	Median income.....						
51.	Standard error of average income.....						

See note(s) and footnote(s) on foldout at end of publication.

Certaines caractéristiques des divisions de recensement et subdivisions de recensement, recensement de 1986 - données-échantillon (20%)

Swahiliseah 14, R	Tseatah 2, R	Tuckkwiowhum 1, R	Tzeachten 13, R	Yakweakwoose 12, R	Yale Town 1, R	Caractéristiques	N°
XXX	XXX	XXX	215	XXX	XXX	CARACTÉRISTIQUES DU LOGEMENT	
			5.0			Nombre total de logements privés occupés.....	1.
			\$ -			Nombre moyen de pièces par logement.....	2.
			-			Valeur moyenne du logement (30).....	3.
			-			selon la période de construction	
			5			Avant 1946.....	4.
			30			1946 - 1960.....	5.
			145			1961 - 1970.....	6.
			35			1971 - 1980.....	7.
			195			1981 - 1986 (11).....	8.
						Logements avec chauffage central (31)	
						Total.....	9.
			35			Logements selon le principal combustible utilisé pour le chauffage	
			30			Gaz (32).....	10.
			130			Électricité (33).....	11.
			30			Huile (mazout) (34).....	12.
						Autres combustibles (35).....	13.
			215			CARACTÉRISTIQUES DU MÉNAGE	
			0.4			Nombre total de ménages privés.....	14.
			-			Nombre moyen de personnes par pièce.....	15.
			\$ -			Ménages unifamiliaux locataires sans autres personnes (36).....	16.
			-			Loyer brut moyen (mensuel).....	17.
			-			Loyer brut >= 30% du revenu du ménage (37).....	18.
			-			Ménages unifamiliaux propriétaires sans autres personnes (36).....	19.
			\$ -			Principales dépenses moyennes de propriété (mensuelles).....	20.
			-			Principales dépenses de propriété >= 30% du revenu du ménage (37).....	21.
			170			CARACTÉRISTIQUES DU REVENU - 1985	
			5			Revenu total (38)	
			10			selon le sexe et la tranche de revenu	
			10			Hommes de 15 ans et plus ayant un revenu.....	22.
			10			Moins de \$1,000 (39).....	23.
			50			\$ 1,000 - \$ 2,999.....	24.
			35			3,000 - 4,999.....	25.
			15			5,000 - 6,999.....	26.
			15			7,000 - 9,999.....	27.
			15			10,000 - 14,999.....	28.
			5			15,000 - 19,999.....	29.
			5			20,000 - 24,999.....	30.
			\$ 14,474			25,000 - 29,999.....	31.
			\$ 10,957			30,000 - 34,999.....	32.
			\$ 1,535			35,000 et plus.....	33.
			170			Revenu moyen.....	34.
			5			Revenu médian.....	35.
			15			Erreur type du revenu moyen.....	36.
			25			Femmes de 15 ans et plus ayant un revenu.....	37.
			35			Moins de \$1,000 (39).....	38.
			35			\$ 1,000 - \$ 2,999.....	39.
			15			3,000 - 4,999.....	40.
			10			5,000 - 6,999.....	41.
			5			7,000 - 9,999.....	42.
			5			10,000 - 14,999.....	43.
			\$ 8,855			15,000 - 19,999.....	44.
			\$ 7,374			20,000 - 24,999.....	45.
			\$ 875			25,000 - 29,999.....	46.
						30,000 - 34,999.....	47.
						35,000 et plus.....	48.
						Revenu moyen.....	49.
						Revenu médian.....	50.
						Erreur type du revenu moyen.....	51.

Voir nota et renvoi (s) sur l'encart à la fin de la publication.

Selected Characteristics for Census Divisions and Census Subdivisions, 1986 Census - 20% Sample Data

No.	Soowahlie 14, R	Speyum 3, R	Spuzzum 1, R	Squiaala 7, R	Squiaala 8, R	Stullawheets 8, R
Characteristics						
1985 INCOME CHARACTERISTICS (concluded)						
by composition of total income (40)						
1. Total.....	XXX	XXX	XXX	XXX	XXX	XXX
2. Employment income.....						
3. Government transfer payments.....						
4. Other income.....						
Employment income (41)						
by sex and work activity in 1985						
Males						
5. Worked full year, full time (42).....						
6. Average employment income.....						
7. Standard error of average employment income.....						
8. Worked part year or part time (43).....						
9. Average employment income.....						
10. Standard error of average employment income.....						
Females						
11. Worked full year, full time (42).....						
12. Average employment income.....						
13. Standard error of average employment income.....						
14. Worked part year or part time (43).....						
15. Average employment income.....						
16. Standard error of average employment income.....						
17. Family income - All census families.....						
18. Under \$5,000.....						
19. \$ 5,000 - \$ 9,999.....						
20. 10,000 - 14,999.....						
21. 15,000 - 19,999.....						
22. 20,000 - 24,999.....						
23. 25,000 - 29,999.....						
24. 30,000 - 34,999.....						
25. 35,000 - 39,999.....						
26. 40,000 - 49,999.....						
27. 50,000 and over.....						
28. Average income.....						
29. Median income.....						
30. Standard error of average income.....						
Incidence of low income (37)						
31. All economic families.....						
32. Low income economic families.....						
33. Incidence of low income (44).....						
34. All unattached individuals.....						
35. Low income unattached individuals.....						
36. Incidence of low income (44).....						
37. Total population in private households.....						
38. Persons in low income family units.....						
39. Incidence of low income (44).....						
40. Household income - All private households.....						
41. Under \$5,000.....						
42. \$ 5,000 - \$ 9,999.....						
43. 10,000 - 14,999.....						
44. 15,000 - 19,999.....						
45. 20,000 - 24,999.....						
46. 25,000 - 29,999.....						
47. 30,000 - 34,999.....						
48. 35,000 - 39,999.....						
49. 40,000 - 49,999.....						
50. 50,000 and over.....						
51. Average income.....						
52. Median income.....						
53. Standard error of average income.....						

See note(s) and footnote(s) on foldout at end of publication.

Certaines caractéristiques des divisions de recensement et subdivisions de recensement,
recensement de 1986 - données-échantillon (20%)

Swahiliseah 14, R	Tseatah 2, R	Tuckkiowhum 1, R	Tzeachten 13, R	Yakweakwoose 12, R	Yale Town 1, R	Caractéristiques	N°
XXX	XXX	XXX	100.0%	XXX	XXX	CARACTÉRISTIQUES DU REVENU - 1985 (fin)	
			51.9%			selon la composition du revenu total (40)	
			35.5%			Total.....	1.
			12.6%			Revenu d'emploi.....	2.
						Transferts gouvernementaux.....	3.
						Autres revenus.....	4.
						Revenu d'emploi (41)	
						selon le sexe et le travail en 1985	
						Hommes	
			35			Travaillé toute l'année à plein temps (42).....	5.
			\$ 22,472			Revenu moyen d'emploi.....	6.
			\$ 3,071			Erreur type du revenu moyen d'emploi.....	7.
			40			Travaillé une partie de l'année ou à temps partiel (43).....	8.
			\$ 13,104			Revenu moyen d'emploi.....	9.
			\$ 3,580			Erreur type du revenu moyen d'emploi.....	10.
			25			Femmes	
			\$ 13,370			Travaillé toute l'année à plein temps (42).....	11.
			\$ 2,934			Revenu moyen d'emploi.....	12.
			40			Erreur type du revenu moyen d'emploi.....	13.
			\$ 8,935			Travaillé une partie de l'année ou à temps partiel (43).....	14.
			\$ 2,124			Revenu moyen d'emploi.....	15.
						Erreur type du revenu moyen d'emploi.....	16.
			135			Revenu de la famille -	
			10			Toutes les familles de recensement.....	17.
			5			Moins de \$5,000.....	18.
			35			\$ 5,000 - \$ 9,999.....	19.
			35			10,000 - 14,999.....	20.
			15			15,000 - 19,999.....	21.
			15			20,000 - 24,999.....	22.
			10			25,000 - 29,999.....	23.
			10			30,000 - 34,999.....	24.
			10			35,000 - 39,999.....	25.
			10			40,000 - 49,999.....	26.
			5			50,000 et plus.....	27.
			\$ 21,648			Revenu moyen.....	28.
			\$ 18,099			Revenu médian.....	29.
			\$ 2,049			Erreur type du revenu moyen.....	30.
						Fréquence des unités à faible revenu (37)	
			-			Toutes les familles économiques.....	31.
			-			Familles économiques à faible revenu.....	32.
			-			Fréquence des unités à faible revenu (44).....	33.
			-			Toutes les personnes seules.....	34.
			-			Personnes seules à faible revenu.....	35.
			-			Fréquence des unités à faible revenu (44).....	36.
			-			Population totale dans les ménages privés.....	37.
			-			Personnes dans les unités familiales à faible revenu.....	38.
			-			Fréquence des unités à faible revenu (44).....	39.
			215			Revenu des ménages - Tous les ménages privés....	40.
			15			Moins de \$5,000.....	41.
			35			\$ 5,000 - \$ 9,999.....	42.
			55			10,000 - 14,999.....	43.
			40			15,000 - 19,999.....	44.
			20			20,000 - 24,999.....	45.
			20			25,000 - 29,999.....	46.
			10			30,000 - 34,999.....	47.
			10			35,000 - 39,999.....	48.
			10			40,000 - 49,999.....	49.
			5			50,000 et plus.....	50.
			\$ 18,039			Revenu moyen.....	51.
			\$ 15,166			Revenu médian.....	52.
			\$ 1,583			Erreur type du revenu moyen.....	53.

Voir nota et renvoi(s) sur l'encart à la fin de la publication.

Selected Characteristics for Census Divisions and Census Subdivisions, 1986 Census - 20% Sample Data

No.	Characteristics	Fraser-Fort George Regional District CD/DR	Fort George 2, R	Fraser-Fort George Subd. A, SRD	Fraser-Fort George Subd. B, SRD	Mackenzie, DM	McBride, VL
POPULATION CHARACTERISTICS							
1.	Total population (including institutional residents).....	89,335	55	12,205	2,115	5,540	595
2.	Total population (non-institutional) (1).....	88,970	55	12,150	2,090	5,545	560
by home language							
3.	Single responses.....	85,480	30	11,955	2,055	5,435	515
4.	English.....	83,080	30	11,675	1,975	5,125	500
5.	French.....	455	-	45	10	40	-
6.	Non-official languages.....	2,960	-	230	65	265	15
7.	Chinese.....	250	-	-	-	-	-
8.	Punjabi.....	1,070	-	40	-	245	-
9.	German.....	455	-	125	65	5	10
10.	Italian.....	235	-	15	-	-	5
11.	Portuguese.....	180	-	-	-	-	-
12.	Other languages.....	765	-	50	-	20	-
13.	Multiple responses.....	2,475	20	195	35	105	45
by official language							
14.	English only.....	83,650	55	11,550	1,975	5,170	510
15.	French only.....	75	-	-	-	-	-
16.	Both English and French.....	4,645	-	560	110	315	45
17.	Neither English nor French.....	600	-	40	5	50	-
by ethnic origin							
18.	Single origins.....	49,075	50	6,440	1,040	3,035	300
19.	British (2).....	24,055	5	3,685	515	1,575	130
20.	French (3).....	3,515	-	405	65	345	20
21.	German.....	5,565	-	805	140	250	35
22.	Chinese.....	555	-	10	-	5	-
23.	South Asian.....	1,870	-	45	-	330	-
24.	Dutch (Netherlands).....	1,615	-	160	115	30	15
25.	Aboriginal peoples.....	2,200	50	210	10	120	5
26.	Other single origins.....	9,705	-	1,125	200	385	85
27.	Multiple origins (4).....	39,900	5	5,715	1,050	2,505	260
by citizenship							
28.	Canadian citizenship (5).....	85,525	50	11,705	1,965	5,305	490
29.	Citizenship other than Canadian (6).....	3,445	-	445	125	235	70
by place of birth							
30.	Non-immigrant population (7).....	77,465	55	10,800	1,735	4,960	395
31.	Born in province of residence.....	48,640	50	6,885	995	2,775	215
32.	Immigrant population.....	11,505	-	1,355	355	580	165
33.	United States of America.....	1,680	-	230	225	50	40
34.	Other Americas (8).....	205	-	5	15	30	-
35.	United Kingdom.....	2,215	-	290	35	110	40
36.	Other Europe (9).....	5,090	-	705	75	185	80
37.	Africa.....	80	-	5	-	5	-
38.	Asia.....	1,925	-	65	5	195	5
39.	Other (10).....	300	-	50	-	10	-
40.	Total immigrant population.....	11,505	-	1,355	355	580	165
by period of immigration							
41.	Before 1946.....	870	-	175	30	10	30
42.	1946 - 1956.....	5,045	-	645	175	185	65
43.	1957 - 1977.....	3,770	-	350	140	265	55
44.	1978 - 1982.....	1,210	-	115	10	60	10
45.	1983 - 1986 (11).....	510	-	70	-	60	-
by age at immigration							
46.	0 - 4 years.....	2,005	-	250	55	100	40
47.	5 - 19 years.....	3,455	-	445	90	205	10
48.	20 years and over.....	6,045	-	655	210	275	120
49.	Total population 5 years and over.....	80,715	45	11,090	1,895	4,945	510
by mobility status							
50.	Non-movers.....	41,400	20	6,530	1,090	2,410	240
51.	Movers.....	39,310	25	4,565	805	2,535	270
52.	Non-migrants (12).....	23,755	15	2,835	350	1,375	110
53.	Migrants (13).....	15,560	5	1,730	455	1,160	155
54.	From same census division.....	1,345	-	305	75	140	15
55.	From same province.....	10,080	10	960	225	615	120
56.	From different province.....	3,130	-	245	135	315	10
57.	From outside Canada.....	1,010	-	220	20	90	10

See note(s) and footnote(s) on foldout at end of publication.

**Certaines caractéristiques des divisions de recensement et subdivisions de recensement,
recensement de 1986 - données-échantillon (20%)**

McLeod Lake 1, R	McLeod Lake 5, R	Parsnips 5, R	Prince George, C	Valemount, VL	Greater Vancouver Regional District	Caractéristiques	N°
						CD/DR	
						CARACTÉRISTIQUES DE LA POPULATION	
55	-	-	67,620	1,160	1,266,150	Population totale (y compris les pensionnaires d'institution).....	1.
50	XXX	XXX	67,305	1,215	1,249,210	Population totale (sauf les pensionnaires d'institution) (1).....	2.
						selon la langue parlée à la maison	
55			65,250	1,200	1,174,985	Réponses uniques.....	3.
50			62,520	1,195	1,033,070	Anglais.....	4.
-			350	-	4,480	Français.....	5.
-			2,380	-	137,425	Langues non officielles.....	6.
-			250	-	63,080	Chinois.....	7.
-			785	-	14,985	Pendjabi.....	8.
-			250	-	5,585	Allemand.....	9.
-			215	-	7,945	Italien.....	10.
-			185	-	3,175	Portugais.....	11.
-			695	-	42,655	Autres langues.....	12.
-			2,055	15	74,225	Réponses multiples.....	13.
						selon la langue officielle	
55			63,190	1,150	1,124,145	Anglais seulement.....	14.
-			75	-	620	Français seulement.....	15.
-			3,540	65	91,590	Anglais et français.....	16.
-			500	-	32,860	Ni l'anglais ni le français.....	17.
						selon l'origine ethnique	
50			37,595	555	813,780	Origines uniques.....	18.
-			17,830	315	354,125	Britannique (2).....	19.
-			2,655	25	26,585	Français (3).....	20.
-			4,255	70	53,640	Allemand.....	21.
-			535	-	99,370	Chinois.....	22.
-			1,490	5	44,590	Origines sud-asiatiques.....	23.
-			1,280	25	20,685	Hollandais (Néerlandais).....	24.
55			1,735	20	10,220	Autochtones.....	25.
-			7,815	95	204,570	Autres origines uniques.....	26.
-			29,710	660	435,430	Origines multiples (4).....	27.
						selon la citoyenneté	
50			64,775	1,185	1,155,230	Citoyenneté canadienne (5).....	28.
-			2,535	30	93,975	Citoyenneté autre que canadienne (6).....	29.
						selon le lieu de naissance	
55			58,330	1,135	876,275	Population non immigrante (7).....	30.
50			37,165	500	552,830	Née dans la province de résidence.....	31.
-			8,980	80	372,935	Population immigrante.....	32.
-			1,125	10	22,395	États-Unis d'Amérique.....	33.
-			150	15	11,535	Autres Amériques (8).....	34.
-			1,715	25	83,540	Royaume-Uni.....	35.
-			4,015	25	101,930	Autres Europes (9).....	36.
-			80	-	11,825	Afrique.....	37.
-			1,650	-	127,460	Asie.....	38.
-			240	-	14,245	Autres (10).....	39.
-			8,980	75	372,835	Population immigrante totale.....	40.
						selon la période d'immigration	
-			705	15	34,935	Avant 1946.....	41.
-			3,945	30	123,785	1946 - 1965.....	42.
-			2,950	10	133,930	1967 - 1977.....	43.
-			1,015	-	54,460	1978 - 1982.....	44.
-			360	20	25,820	1983 - 1986 (11).....	45.
						selon l'âge à l'immigration	
-			1,535	20	49,560	0 - 4 ans.....	46.
-			2,675	30	102,240	5 - 19 ans.....	47.
-			4,765	25	221,130	20 ans et plus.....	48.
50			61,085	1,090	1,168,100	Population totale de 5 ans et plus.....	49.
						selon la mobilité	
10			30,495	615	574,845	Personnes n'ayant pas déménagé.....	50.
35			30,595	480	593,250	Personnes ayant déménagé.....	51.
30			18,810	225	308,555	Non-migrants (12).....	52.
5			11,785	255	284,700	Migrants (13).....	53.
5			755	50	103,040	De la même division de recensement.....	54.
5			8,010	140	66,775	De la même province.....	55.
5			2,375	50	65,910	D'une province différente.....	56.
-			655	10	48,975	De l'extérieur du Canada.....	57.

Voir nota et renvoi (s) sur l'encart à la fin de la publication.

Selected Characteristics for Census Divisions and Census Subdivisions, 1986 Census - 20% Sample Data

No.	Characteristics	Fraser-Fort George Regional District CD/DR	Fort George 2. R	Fraser-Fort George Subd. A, SRD	Fraser-Fort George Subd. B, SRD	Mackenzie, DM	McBride, VL
POPULATION CHARACTERISTICS (continued)							
1.	Total population 15 years and over.....	64,725	35	8,790	1,515	3,790	445
by highest level of schooling							
2.	Less than Grade 9 (14).....	7,960	10	1,345	225	380	85
3.	Grades 9-13 - Without secondary certificate...	21,890	15	3,320	440	1,475	140
4.	- With secondary certificate.....	8,235	-	985	200	530	45
5.	Trades certificate or diploma.....	2,000	5	300	45	95	10
Other non-university education only (15)							
6.	- Without certificate.....	5,280	-	580	130	210	40
7.	- With certificate (16).....	10,490	-	1,420	230	680	55
8.	University (17) - Without degree.....	5,195	-	560	145	220	30
9.	- With degree.....	3,685	-	280	100	190	30
by sex and major field of study							
10.	Males with postsecondary (18) qualifications... Educational, recreational and counselling services.....	10,720	5	1,385	275	635	85
11.	11. Fine and applied arts.....	655	-	40	10	40	5
12.	12. Humanities and related fields.....	285	-	30	10	-	-
13.	13. Social sciences and related fields.....	365	-	-	25	10	-
14.	14. Commerce, management and business admin.	470	5	35	-	5	-
15.	15. Agricultural and biological sciences/technologies.....	1,070	-	75	20	35	-
16.	16. Engineering and applied sciences.....	335	-	45	20	10	5
17.	17. Engineering and applied science technologies and trades.....	625	-	50	25	70	20
18.	18. Health professions, sciences and tech.	6,290	-	1,050	125	450	45
19.	19. Mathematics and physical sciences.....	380	-	35	35	5	5
20.	20. All other (19).....	230	-	15	10	5	-
21.	21. All other (19).....	20	-	5	-	-	-
22.	Females with postsecondary (18) qualifications. Educational, recreational and counselling services.....	8,025	-	915	170	435	45
23.	23. Fine and applied arts.....	1,485	-	180	45	60	-
24.	24. Humanities and related fields.....	610	-	115	5	25	10
25.	25. Social sciences and related fields.....	355	-	20	5	25	-
26.	26. Commerce, management and business admin.	330	-	25	15	15	5
27.	27. Agricultural and biological sciences/technologies.....	2,345	-	275	25	155	5
28.	28. Engineering and applied sciences.....	395	-	40	15	25	-
29.	29. Engineering and applied science technologies and trades.....	30	-	-	-	-	-
30.	30. Health professions, sciences and tech.	430	-	70	15	30	5
31.	31. Mathematics and physical sciences.....	1,965	-	185	40	90	20
32.	32. All other (19).....	60	-	10	-	5	-
33.	33. All other (19).....	25	-	5	5	-	-
by labour force activity							
34.	Males - 15 years and over.....	33,150	20	4,690	805	2,025	230
35.	35. In the labour force.....	28,160	20	3,895	665	1,860	190
36.	36. Employed.....	23,710	10	3,300	570	1,670	180
37.	37. Unemployed.....	4,445	10	590	90	190	10
38.	38. Participation rate.....	84.9	100.0	83.0	82.6	91.9	82.6
39.	39. Married (excludes separated).....	91.2	100.0	91.7	87.7	97.8	92.6
40.	40. Unemployment rate.....	15.8	50.0	15.1	13.5	10.2	5.3
41.	Females - 15 years and over.....	31,575	15	4,095	710	1,765	215
42.	42. In the labour force.....	18,665	-	2,140	390	915	95
43.	43. Employed.....	15,370	-	1,750	345	675	80
44.	44. Unemployed.....	3,290	-	390	50	235	15
45.	45. Participation rate.....	59.1	-	52.3	54.9	51.8	44.2
46.	46. Married (excludes separated).....	58.7	-	51.9	55.8	51.3	46.2
47.	47. Unemployment rate.....	17.6	-	18.2	12.8	25.7	15.8
48.	48. Both sexes - Participation rate.....	72.3	57.1	68.6	69.6	73.2	65.2
49.	49. 15-24 years.....	65.6	50.0	57.1	63.2	58.2	65.0
50.	50. 25 years and over.....	74.4	60.0	71.7	70.4	78.5	65.2
51.	51. Married (excludes separated).....	75.0	50.0	71.8	71.1	74.5	71.7
52.	52. Unemployment rate.....	16.5	50.0	16.3	13.3	15.5	10.3
53.	53. 15-24 years.....	24.9	-	28.2	13.9	27.3	23.1
54.	54. 25 years and over.....	14.2	66.7	13.7	13.2	12.6	8.9

See note(s) and footnote(s) on foldout at end of publication.

Certaines caractéristiques des divisions de recensement et subdivisions de recensement, recensement de 1986 - données-échantillon (20%)

Mcleod Lake 1, R	Mcleod Lake 5, R	Parsnips 5, R	Prince George, C	Valemount, VL	Greater Vancouver Regional District	Caractéristiques	N°
					CD/DR		
						CARACTÉRISTIQUES DE LA POPULATION (suite)	
35	XXX	XXX	49,285	840	1,023,745	Population totale de 15 ans et plus.....	1.
10			5,720	170	103,410	selon le plus haut niveau de scolarité atteint	
15			16,180	300	267,085	N'ayant pas atteint la 9e année (14).....	2.
-			6,360	115	121,455	9e-13e année - Sans certificat d'études	
-			1,500	45	22,485	secondaires.....	3.
5			4,265	60	83,170	- Avec certificat d'études	
-			8,020	80	165,900	secondaires.....	4.
-			4,205	25	131,870	Certificat ou diplôme d'une école de métiers.	
-			3,025	55	128,375	Autres études non universitaires	
						seulement (15)	
						- Sans certificat.....	6.
						- Avec certificat (16).....	7.
						Études universitaires (17) - Sans grade.....	8.
						- Avec grade.....	9.
						selon le sexe et le principal domaine d'études	
			8,220	120	202,345	Hommes ayant terminé des études	
						postsecondaires (18).....	10.
			540	20	8,890	Enseignement, loisirs et orientation.....	11.
			245	5	8,640	Beaux-arts et arts appliqués.....	12.
			315	15	10,890	Lettres, sciences humaines et disciplines	
			415	10	17,515	connexes.....	13.
			935	-	36,285	Sciences sociales et disciplines connexes...	14.
			240	15	10,310	Commerce, gestion et admin. des affaires....	15.
			445	5	15,200	Sciences et techniques agricoles et	
						biologiques.....	16.
			4,585	45	74,890	Génie et sciences appliquées.....	17.
			290	10	9,905	Techniques et métiers du génie et des	
			195	-	8,995	sciences appliquées.....	18.
			10	-	725	Professions, sciences et techn. de la santé.	
						Mathématiques et sciences physiques.....	20.
						Autres disciplines (19).....	21.
			6,395	70	177,470	Femmes ayant terminé des études	
						postsecondaires (18).....	22.
			1,170	30	26,125	Enseignement, loisirs et orientation.....	23.
			455	5	16,080	Beaux-arts et arts appliqués.....	24.
			305	-	13,175	Lettres, sciences humaines et disciplines	
			270	-	13,015	connexes.....	25.
			1,870	15	52,245	Sciences sociales et disciplines connexes...	26.
			315	-	9,050	Commerce, gestion et admin. des affaires....	27.
			30	-	1,015	Sciences et techniques agricoles et	
						biologiques.....	28.
			305	-	7,010	Génie et sciences appliquées.....	29.
			1,615	10	35,865	Techniques et métiers du génie et des	
			35	5	3,320	sciences appliquées.....	30.
			15	-	565	Professions, sciences et techn. de la santé.	
						Mathématiques et sciences physiques.....	32.
						Autres disciplines (19).....	33.
						selon l'activité	
20			24,920	445	498,180	Hommes - 15 ans et plus.....	34.
15			21,150	365	387,875	Faisant partie de la population active.....	35.
-			17,665	315	342,285	Occupés.....	36.
15			3,490	55	45,595	En chômage.....	37.
75.0			84.9	82.0	77.9	Taux d'activité.....	38.
100.0			90.7	90.9	79.9	Mariés (ne comprend pas les séparés).....	39.
100.0			16.5	15.1	11.8	Taux de chômage.....	40.
10			24,365	395	525,560	Femmes - 15 ans et plus.....	41.
5			14,895	230	313,030	Faisant partie de la population active.....	42.
-			12,360	165	278,340	Occupées.....	43.
-			2,535	60	34,690	En chômage.....	44.
50.0			61.1	58.2	59.6	Taux d'activité.....	45.
-			61.1	55.4	59.1	Mariées (ne comprend pas les séparées)....	46.
-			17.0	26.1	11.1	Taux de chômage.....	47.
42.9			73.1	70.8	68.5	Les deux sexes - Taux d'activité.....	48.
50.0			67.8	57.5	72.7	15-24 ans.....	49.
50.0			74.9	75.2	67.5	25 ans et plus.....	50.
						Marié(e)s (ne comprend pas les	
						séparé(e)s).....	51.
33.3			75.9	72.7	69.5	Taux de chômage.....	52.
100.0			16.7	19.3	11.5	15-24 ans.....	53.
100.0			24.5	26.1	16.5	25 ans et plus.....	54.
100.0			14.4	17.5	10.2		

Voir nota et renvoi (s) sur l'encart à la fin de la publication.

Selected Characteristics for Census Divisions and Census Subdivisions, 1986 Census - 20% Sample Data

No.	Characteristics	Fraser-Fort George Regional District CD/DR	Fort George 2, R	Fraser-Fort George, Subd. A, SRD	Fraser-Fort George, Subd. B, SRD	Mackenzie, DM	McBride, VL
POPULATION CHARACTERISTICS (concluded)							
1.	Total labour force 15 years and over.....	46,825	20	6,035	1,055	2,775	290
2.	Not applicable (20).....	1,680	5	220	5	80	10
by industry divisions (21)							
3.	All industries (22).....	45,145	15	5,810	1,050	2,695	285
4.	Primary industries (Divisions A, B, C and D).....	4,900	5	1,275	345	420	45
5.	Manufacturing industries (Division E).....	8,150	-	1,215	170	1,280	25
6.	Construction industries (Division F).....	2,330	-	300	15	45	20
7.	Transportation, storage, communication and other utility industries (Divisions G and H).....	5,350	-	660	185	105	65
8.	Trade industries (Divisions I and J).....	7,760	-	900	55	200	50
9.	Finance, insurance and real estate industries (Divisions K and L).....	1,780	-	130	20	75	5
10.	Government service industries (Division N).....	2,490	10	275	65	115	5
11.	Other service industries (Divisions M, O, P, Q and R).....	12,390	-	1,050	195	460	75
by sex and occupation major groups (21)							
12.	Males - All occupations (22).....	27,385	15	3,775	655	1,825	195
13.	Managerial, administrative and related occupations.....	2,520	-	295	40	110	5
14.	Teaching and related occupations.....	560	-	25	-	35	5
15.	Occupations in medicine and health.....	310	-	25	-	10	5
16.	Technological, social, religious, artistic and related occupations (23).....	1,620	-	165	45	70	15
17.	Clerical and related occupations.....	1,150	-	120	25	35	5
18.	Sales occupations.....	2,050	-	185	10	25	20
19.	Service occupations.....	2,370	-	185	10	115	10
20.	Primary occupations (24).....	3,065	-	735	230	180	45
21.	Processing occupations.....	2,690	-	355	35	550	5
22.	Machining, product fabricating, assembling and repairing occupations (25).....	3,915	-	675	65	325	30
23.	Construction trades occupations.....	3,125	-	430	100	125	40
24.	Transport equipment operating occupations.....	2,025	-	350	55	65	5
25.	Other (26).....	1,885	5	230	45	175	5
26.	Females - All occupations (22).....	17,755	-	2,035	395	870	90
27.	Managerial, administrative and related occupations.....	1,120	-	110	25	35	5
28.	Teaching and related occupations.....	1,140	-	110	20	40	-
29.	Occupations in medicine and health.....	1,220	-	115	10	35	5
30.	Technological, social, religious, artistic and related occupations (23).....	865	-	105	5	45	5
31.	Clerical and related occupations.....	6,100	-	635	80	215	40
32.	Sales occupations.....	1,755	-	230	30	70	10
33.	Service occupations.....	3,775	-	355	105	265	20
34.	Primary occupations (24).....	610	-	225	65	45	-
35.	Processing occupations.....	365	-	65	25	65	5
36.	Machining, product fabricating, assembling and repairing occupations (25).....	210	-	25	-	5	-
37.	Construction trades occupations.....	70	5	-	-	5	-
38.	Transport equipment operating occupations.....	195	-	20	10	-	-
39.	Other (26).....	325	-	45	10	35	-
by sex and class of worker							
40.	Males - All classes of worker (22) (27).....	27,385	15	3,775	655	1,825	195
41.	Paid workers (28).....	25,530	15	3,390	525	1,775	170
42.	Self-employed (29).....	1,820	-	365	135	55	25
43.	Females - All classes of worker (22) (27).....	17,760	5	2,035	390	870	90
44.	Paid workers (28).....	17,045	-	1,915	335	820	80
45.	Self-employed (29).....	600	-	70	25	50	10

See note(s) and footnote(s) on foldout at end of publication.

Certaines caractéristiques des divisions de recensement et subdivisions de recensement,
recensement de 1986 - données-échantillon (20%)

Mcleod Lake 1, R	Mcleod Lake 5, R	Parsnips 5, R	Prince George, C	Valemount, VI	Greater Vancouver Regional District	Caractéristiques	N°
						CD/DR	
						CARACTÉRISTIQUES DE LA POPULATION (fin)	
20	XXX	XXX	36,045	595	700,905	Population active totale de 15 ans et plus.....	1.
-			1,360	10	21,555	Sans objet (20).....	2.
						selon les divisions d'industries (21)	
15			34,680	590	679,345	Toutes les industries (22).....	3.
15			2,705	90	15,930	Industries primaires (divisions A,B,C et D).....	4.
-			5,300	160	82,920	Industries manufacturières (division E).....	5.
-			1,930	20	41,210	Industries de la construction (division F).....	6.
-						Industries du transport, de l'entreposage, des communications et autres services publics (divisions G et H).....	7.
-			4,285	50	68,025	Industries du commerce (divisions I et J).....	8.
-			6,485	65	125,740	Industries des finances, des assurances et des agences immobilières (div. K et L).....	9.
-			1,535	20	50,710	Industries des services gouvernementaux (division N).....	10.
-			2,010	10	35,890	Autres industries de services (divisions M, O, P, Q et R).....	11.
-			10,430	175	258,925		
						selon le sexe et les grands groupes de professions (21)	
15			20,545	360	376,275	Hommes - Toutes les professions (22).....	12.
-						Directeurs, gérants, administrateurs et personnel assimilé.....	13.
-			2,045	20	53,460	Enseignants et personnel assimilé.....	14.
-			485	10	9,595	Médecine et santé.....	15.
-			260	5	8,285	Professions technologiques, sociales, religieuses, artistiques et personnel assimilé (23).....	16.
-			1,300	15	38,275	Employés de bureau et trav. assimilés.....	17.
-			950	15	29,145	Travailleurs spécialisés dans la vente.....	18.
-			1,800	10	42,730	Travailleurs spécialisés dans les services.....	19.
-			2,030	20	47,485	Travailleurs du secteur primaire (24).....	20.
10			1,775	90	10,570	Travailleurs des industries de transformation.....	21.
-			1,690	60	13,675	Usineurs, travailleurs spécialisés dans la fabrication, le montage et la réparation de produits (25).....	22.
-			2,800	30	39,850	Travailleurs du bâtiment.....	23.
-			2,385	50	35,855	Personnel d'exploitation des transports.....	24.
-			1,530	15	23,210	Autres (26).....	25.
-			1,495	30	24,130		
5			14,140	230	303,080	Femmes - Toutes les professions (22).....	26.
-						Directeurs, gérants, administrateurs et personnel assimilé.....	27.
-			925	15	26,025	Enseignants et personnel assimilé.....	28.
-			945	30	15,350	Médecine et santé.....	29.
-			1,065	-	26,940	Professions technologiques, sociales, religieuses, artistiques et personnel assimilé (23).....	30.
-			705	5	19,065	Employés de bureau et trav. assimilés.....	31.
5			5,070	55	108,070	Travailleurs spécialisés dans la vente.....	32.
-			1,400	15	32,730	Travailleurs spécialisés dans les services.....	33.
-			2,980	50	52,085	Travailleurs du secteur primaire (24).....	34.
-			265	10	3,785	Travailleurs des industries de transformation.....	35.
-			185	25	3,975	Usineurs, travailleurs spécialisés dans la fabrication, le montage et la réparation de produits (25).....	36.
-			165	5	7,385	Travailleurs du bâtiment.....	37.
-			50	-	790	Personnel d'exploitation des transports.....	38.
-			160	5	1,475	Autres (26).....	39.
-			220	15	5,385		
						selon le sexe et la catégorie de travailleurs	
						Hommes - Toutes les catégories	
10			20,545	360	376,270	de travailleurs (22) (27).....	40.
10			19,335	315	347,930	Travailleurs rémunérés (28).....	41.
-			1,195	45	27,945	Travailleurs autonomes (29).....	42.
						Femmes - Toutes les catégories	
5			14,140	230	303,075	de travailleuses (22) (27).....	43.
5			13,665	225	290,980	Travailleuses rémunérées (28).....	44.
-			435	5	11,220	Travailleuses autonomes (29).....	45.

Voir nota et renvoi(s) sur l'encart à la fin de la publication.

Selected Characteristics for Census Divisions and Census Subdivisions, 1986 Census - 20% Sample Data

No.	Characteristics	Fraser-Fort George Regional District CD/DR	Fort George 2, R	Fraser-Fort George Subd. A, SRD	Fraser-Fort George Subd. B, SRD	Mackenzie, DM	McBride, VL
DWELLING CHARACTERISTICS							
1.	Total number of occupied private dwellings.....	29,575	10	3,860	725	1,705	220
2.	Average number of rooms per dwelling.....	6.4	4.5	6.0	5.6	6.4	6.6
3.	Average value of dwelling (30).....	\$ 61,780	\$ -	\$ 61,982	\$ 52,037	\$ 45,881	\$ 53,922
by period of construction							
4.	Before 1946.....	850	-	190	45	-	50
5.	1946 - 1960.....	3,530	-	395	130	15	50
6.	1961 - 1970.....	7,735	5	760	145	395	55
7.	1971 - 1980.....	14,395	-	1,825	295	1,195	50
8.	1981 - 1986(11).....	3,065	5	690	110	100	25
Dwellings with central heating(31)							
9.	Total.....	27,090	-	2,725	380	1,655	165
Dwellings by principal heating fuel							
10.	Gas (32).....	18,735	-	690	45	1,280	10
11.	Electricity (33).....	4,195	-	495	40	185	45
12.	Oil (34).....	2,270	5	680	155	75	95
13.	Other fuels (35).....	4,370	15	1,990	480	155	65
HOUSEHOLD CHARACTERISTICS							
14.	Total number of private households.....	29,575	15	3,860	720	1,700	225
15.	Average number of persons per room.....	0.5	0.9	0.5	0.5	0.5	0.4
Tenant one-family households without additional persons (36)							
16.	Average gross rent (monthly).....	\$ 4,975	\$ -	\$ 365	\$ 80	\$ 275	\$ 35
17.	Average gross rent (monthly).....	\$ 463	\$ -	\$ 367	\$ 287	\$ 454	\$ 962
18.	Gross rent >= 30% of household income (37).....	1,845	-	75	-	95	20
Owner one-family households without additional persons (36)							
19.	Total.....	15,825	-	2,360	380	1,015	110
20.	Average major payments for owners (monthly).....	\$ 545	\$ -	\$ 473	\$ 294	\$ 546	\$ 492
21.	Owner's major payments >= 30% of household income (37).....	2,200	-	300	55	65	30
1985 INCOME CHARACTERISTICS							
Total income (38)							
by sex and income group							
22.	Males 15 years and over with income.....	30,540	XXX	4,315	765	1,905	225
23.	Under \$1,000 (39).....	1,165	-	170	30	35	-
24.	\$ 1,000 - \$ 2,999.....	1,525	-	245	40	95	15
25.	3,000 - 4,999.....	1,255	-	160	45	35	5
26.	5,000 - 6,999.....	1,260	-	155	35	85	25
27.	7,000 - 9,999.....	1,830	-	270	105	75	15
28.	10,000 - 14,999.....	2,755	-	360	80	100	25
29.	15,000 - 19,999.....	2,305	-	340	45	60	10
30.	20,000 - 24,999.....	2,645	-	425	110	80	5
31.	25,000 - 29,999.....	2,530	-	350	85	75	40
32.	30,000 - 34,999.....	3,905	-	510	105	250	30
33.	35,000 and over.....	9,375	-	1,345	90	1,010	50
34.	Average income.....	\$ 26,473	\$ -	\$ 26,211	\$ 20,948	\$ 32,993	\$ 22,929
35.	Median income.....	\$ 25,954	\$ -	\$ 25,395	\$ 20,179	\$ 35,730	\$ 25,999
36.	Standard error of average income.....	\$ 294	\$ -	\$ 620	\$ 1,379	\$ 983	\$ 2,158
37.	Females 15 years and over with income.....	23,610	-	2,705	545	1,125	180
38.	Under \$1,000 (39).....	2,045	-	220	80	150	25
39.	\$ 1,000 - \$ 2,999.....	2,760	-	390	60	170	30
40.	3,000 - 4,999.....	2,395	-	305	85	135	15
41.	5,000 - 6,999.....	2,205	-	270	50	55	15
42.	7,000 - 9,999.....	3,040	-	360	95	100	45
43.	10,000 - 14,999.....	3,475	-	415	75	175	20
44.	15,000 - 19,999.....	2,500	-	235	20	110	25
45.	20,000 - 24,999.....	2,265	-	250	30	95	-
46.	25,000 - 29,999.....	1,390	-	115	25	45	-
47.	30,000 - 34,999.....	800	-	90	10	50	-
48.	35,000 end over.....	745	-	55	10	45	-
49.	Average income.....	\$ 11,999	\$ -	\$ 11,226	\$ 8,629	\$ 11,056	\$ 6,783
50.	Median income.....	\$ 9,070	\$ -	\$ 7,892	\$ 6,847	\$ 7,861	\$ 6,642
51.	Standard error of average income.....	\$ 139	\$ -	\$ 430	\$ 699	\$ 631	\$ 864

See note(s) and footnote(s) on foldout at end of publication.

Certaines caractéristiques des divisions de recensement et subdivisions de recensement, recensement de 1986 - données-échantillon (20%)

Mcleod Lake 1, R	Mcleod Lake 5, R	Parsnips 5, R	Prince George, C	Valemount, VL	Greater Vancouver Regional District	Caractéristiques	N°
					CD/DR		
						CARACTÉRISTIQUES DU LOGEMENT	
15	XXX	XXX	22,625	410	493,395	Nombre total de logements privés occupés.....	1.
4.7			6.5	6.2	5.6	Nombre moyen de pièces par logement.....	2.
\$ -			\$ 63,698	\$ 49,653	\$ 130,017	Valeur moyenne du logement (30).....	3.
						selon la période de construction	
-			565	5	79,610	Avant 1946.....	4.
-			2,900	45	103,055	1946 - 1960.....	5.
5			6,280	85	106,395	1961 - 1970.....	6.
5			10,810	220	143,120	1971 - 1980.....	7.
10			2,070	60	61,220	1981 - 1986 (11).....	8.
						Logements avec chauffage central (31)	
-			21,820	330	484,830	Total.....	9.
						Logements selon le principal combustible utilisé pour le chauffage	
5			16,650	60	353,505	Gaz (32).....	10.
-			3,355	70	112,390	Électricité (33).....	11.
-			1,130	130	21,070	Huile (mazout) (34).....	12.
15			1,495	150	6,430	Autres combustibles (35).....	13.
						CARACTÉRISTIQUES DU MÉNAGE	
20			22,625	410	483,395	Nombre total de ménages privés.....	14.
0.6			0.5	0.5	0.4	Nombre moyen de personnes par pièce.....	15.
						Ménages unifamiliaux locataires sans autres personnes (36)	
\$ -			\$ 4,165	\$ 55	\$ 87,415	Loyer brut moyen (mensuel).....	16.
-			471	403	562	Loyer brut >= 30% du revenu du ménage (37).....	17.
-			1,640	15	33,750		18.
						Ménages unifamiliaux propriétaires sans autres personnes (36)	
-			11,725	235	193,855	Principales dépenses moyennes de propriété (mensuelles).....	19.
\$ -			\$ 569	\$ 475	\$ 583	Principales dépenses de propriété >= 30% du revenu du ménage (37).....	20.
-			1,705	40	28,440		21.
						CARACTÉRISTIQUES DU REVENU - 1985	
						Revenu total (38)	
						selon le sexe et la tranche de revenu	
XXX			22,880	410	463,875	Hommes de 15 ans et plus ayant un revenu.....	22.
			920	5	15,835	Moins de \$1,000 (39).....	23.
			1,100	30	20,990	\$ 1,000 - \$ 2,999.....	24.
			985	15	25,370	3,000 - 4,999.....	25.
			945	10	26,610	5,000 - 6,999.....	26.
			1,315	35	38,770	7,000 - 9,999.....	27.
			2,125	55	52,385	10,000 - 14,999.....	28.
			1,775	70	42,445	15,000 - 19,999.....	29.
			1,980	50	42,665	20,000 - 24,999.....	30.
			1,940	40	41,215	25,000 - 29,999.....	31.
			2,955	60	44,495	30,000 - 34,999.....	32.
			6,835	50	113,100	35,000 et plus.....	33.
			\$ 26,334	\$ 20,799	\$ 25,141	Revenu moyen.....	34.
			\$ 25,733	\$ 19,532	\$ 20,826	Revenu médian.....	35.
			\$ 360	\$ 1,253	\$ 84	Erreur type du revenu moyen.....	36.
			18,745	295	447,030	Femmes de 15 ans et plus ayant un revenu.....	37.
			1,530	30	25,760	Moins de \$1,000 (39).....	38.
			2,070	30	34,790	\$ 1,000 - \$ 2,999.....	39.
			1,805	40	36,480	3,000 - 4,999.....	40.
			1,785	25	39,495	5,000 - 6,999.....	41.
			2,390	45	68,430	7,000 - 9,999.....	42.
			2,745	50	70,505	10,000 - 14,999.....	43.
			2,090	20	55,290	15,000 - 19,999.....	44.
			1,860	25	48,040	20,000 - 24,999.....	45.
			1,205	5	28,705	25,000 - 29,999.....	46.
			635	10	17,590	30,000 - 34,999.....	47.
			630	10	21,945	35,000 et plus.....	48.
			\$ 12,348	\$ 10,334	\$ 14,108	Revenu moyen.....	49.
			\$ 9,646	\$ 7,660	\$ 10,993	Revenu médian.....	50.
			\$ 156	\$ 1,126	\$ 40	Erreur type du revenu moyen.....	51.

Voir nota et renvoi(s) sur l'encart à la fin de la publication.

Selected Characteristics for Census Divisions and Census Subdivisions, 1986 Census - 20% Sample Data

No.	Characteristics	Fraser-Fort George Regional District CD/DR	Fort George 2, R	Fraser-Fort George, Subd. A, SRD	Fraser-Fort George, Subd. B, SRD	Mackenzie, DM	McBride, VL
1985 INCOME CHARACTERISTICS (concluded)							
by composition of total income(40)							
1.	Total.....	100.0%	XXX	100.0%	100.0%	100.0%	100.0%
2.	Employment income.....	87.3%		87.8%	80.7%	93.7%	84.3%
3.	Government transfer payments.....	8.6%		8.1%	12.8%	4.6%	12.1%
4.	Other income.....	4.1%		4.1%	6.6%	1.7%	3.6%
Employment income(41)							
by sex and work activity in 1985							
Males							
5.	Worked full year, full time(42).....	14,385		1,990	310	1,135	110
6.	Average employment income.....	\$ 34,220		\$ 33,067	\$ 26,215	\$ 38,250	\$ 29,902
7.	Standard error of average employment income.....	\$ 450		\$ 686	\$ 2,855	\$ 718	\$ 3,090
8.	Worked part year or part time(43).....	12,750		1,780	370	700	85
9.	Average employment income.....	\$ 18,252		\$ 19,986	\$ 14,383	\$ 23,537	\$ 16,084
10.	Standard error of average employment income.....	\$ 387		\$ 1,014	\$ 1,361	\$ 2,080	\$ 2,749
Females							
11.	Worked full year, full time(42).....	6,290		635	90	240	25
12.	Average employment income.....	\$ 20,983		\$ 20,248	\$ 14,955	\$ 23,726	\$ 11,756
13.	Standard error of average employment income.....	\$ 245		\$ 815	\$ 2,040	\$ 1,300	\$ 2,391
14.	Worked part year or part time(43).....	11,895		1,495	320	725	80
15.	Average employment income.....	\$ 7,738		\$ 7,669	\$ 5,647	\$ 6,551	\$ 4,949
16.	Standard error of average employment income.....	\$ 147		\$ 381	\$ 553	\$ 541	\$ 997
17.	Family income - All census families.....	23,575		3,285	570	1,445	145
18.	Under \$5,000.....	985		120	15	65	-
19.	\$ 5,000 - \$ 9,999.....	1,015		185	10	25	-
20.	10,000 - 14,999.....	1,650		190	95	95	20
21.	15,000 - 19,999.....	1,500		175	55	35	20
22.	20,000 - 24,999.....	1,650		245	50	70	5
23.	25,000 - 29,999.....	1,780		255	85	65	15
24.	30,000 - 34,999.....	2,220		295	80	120	25
25.	35,000 - 39,999.....	2,335		325	40	105	40
26.	40,000 - 49,999.....	4,440		665	55	380	10
27.	50,000 and over.....	6,000		825	85	500	15
28.	Average income.....	\$ 39,070		\$ 39,066	\$ 31,569	\$ 44,506	\$ 32,294
29.	Median income.....	\$ 36,882		\$ 37,522	\$ 28,241	\$ 43,256	\$ 33,749
30.	Standard error of average income.....	\$ 401		\$ 890	\$ 1,858	\$ 1,349	\$ 2,607
Incidence of low income(37)							
31.	All economic families.....	23,740		3,275	570	1,440	150
32.	Low income economic families.....	3,330		410	65	135	5
33.	Incidence of low income(44).....	14.0%		12.5%	11.9%	9.4%	3.5%
34.	All unattached individuals.....	7,965		760	180	380	95
35.	Low income unattached individuals.....	2,830		265	50	115	15
36.	Incidence of low income(44).....	35.5%		34.6%	27.4%	30.5%	18.1%
37.	Total population in private households.....	87,910		11,980	2,070	5,495	555
38.	Persons in low income family units.....	13,800		1,465	330	605	35
39.	Incidence of low income(44).....	15.7%		12.2%	15.9%	11.0%	6.3%
40.	Household income - All private households.....	29,575		3,860	725	1,705	220
41.	Under \$5,000.....	1,600		215	55	70	20
42.	\$ 5,000 - \$ 9,999.....	2,215		300	50	40	25
43.	10,000 - 14,999.....	2,285		260	85	135	35
44.	15,000 - 19,999.....	2,010		230	60	40	20
45.	20,000 - 24,999.....	2,150		320	70	80	10
46.	25,000 - 29,999.....	2,090		300	100	70	25
47.	30,000 - 34,999.....	2,725		295	95	150	30
48.	35,000 - 39,999.....	2,695		340	55	135	40
49.	40,000 - 49,999.....	5,090		745	55	385	10
50.	50,000 and over.....	6,720		855	90	600	20
51.	Average income.....	\$ 36,377		\$ 36,140	\$ 28,633	\$ 43,995	\$ 26,566
52.	Median income.....	\$ 34,453		\$ 35,175	\$ 26,374	\$ 43,012	\$ 28,213
53.	Standard error of average income.....	\$ 341		\$ 836	\$ 1,674	\$ 1,261	\$ 2,363

See note(s) and footnote(s) on foldout at end of publication.

Certaines caractéristiques des divisions de recensement et subdivisions de recensement,
recensement de 1986 - données-échantillon (20%)

McLeod Lake 1, R	McLeod Lake 5, R	Parsnips 5, R	Prince George, C	Valemount, VL	Greater Vancouver Regional District	Caractéristiques	N°
					CD/DR		
XXX	XXX	XXX	100.0%	100.0%	100.0%	CARACTÉRISTIQUES DU REVENU - 1985 (fin)	
			87.0%	83.0%	78.0%	selon la composition du revenu total (40)	
			8.8%	14.1%	10.0%	Total.....	1.
			4.2%	2.8%	12.0%	Revenu d'emploi.....	2.
						Transferts gouvernementaux.....	3.
						Autres revenus.....	4.
						Revenu d'emploi (41)	
						selon le sexe et le travail en 1985	
						Hommes	
			10,705	140	206,800	Travaillé toute l'année à plein temps (42).....	5.
			\$ 34,421	\$ 24,495	\$ 34,158	Revenu moyen d'emploi.....	6.
			\$ 577	\$ 2,172	\$ 139	Erreur type du revenu moyen d'emploi.....	7.
			9,555	225	162,850	Travaillé une partie de l'année ou à temps	
			\$ 17,801	\$ 16,124	\$ 14,866	partiel (43).....	8.
			\$ 449	\$ 1,588	\$ 95	Revenu moyen d'emploi.....	9.
						Erreur type du revenu moyen d'emploi.....	10.
			5,225	70	129,340	Femmes	
			\$ 21,121	\$ 20,144	\$ 21,604	Travaillé toute l'année à plein temps (42).....	11.
			\$ 264	\$ 2,595	\$ 62	Revenu moyen d'emploi.....	12.
						Erreur type du revenu moyen d'emploi.....	13.
			9,115	150	177,060	Travaillé une partie de l'année ou à temps	
			\$ 7,959	\$ 7,108	\$ 9,170	partiel (43).....	14.
			\$ 174	\$ 1,058	\$ 46	Revenu moyen d'emploi.....	15.
						Erreur type du revenu moyen d'emploi.....	16.
			17,795	310	329,850	Revenu de la famille -	
						Toutes les familles de recensement.....	17.
			770	20	12,020	Moins de \$5,000.....	18.
			780	5	13,345	\$ 5,000 - \$ 9,999.....	19.
			1,220	20	24,570	10,000 - 14,999.....	20.
			1,175	45	25,545	15,000 - 19,999.....	21.
			1,235	50	24,850	20,000 - 24,999.....	22.
			1,330	30	26,295	25,000 - 29,999.....	23.
			1,650	45	28,230	30,000 - 34,999.....	24.
			1,795	30	28,190	35,000 - 39,999.....	25.
			3,295	45	49,125	40,000 - 49,999.....	26.
			4,540	30	97,680	50,000 et plus.....	27.
			\$ 39,121	\$ 29,729	\$ 41,687	Revenu moyen.....	28.
			\$ 36,801	\$ 29,332	\$ 36,767	Revenu médian.....	29.
			\$ 486	\$ 1,678	\$ 124	Erreur type du revenu moyen.....	30.
						Fréquence des unités à faible revenu (37)	
			17,970	325	330,160	Toutes les familles économiques.....	31.
			2,670	40	49,465	Familles économiques à faible revenu.....	32.
			14.9%	11.3%	15.0%	Fréquence des unités à faible revenu (44).....	33.
			6,455	95	204,045	Toutes les personnes seules.....	34.
			2,355	25	82,985	Personnes seules à faible revenu.....	35.
			36.5%	26.2%	40.7%	Fréquence des unités à faible revenu (44).....	36.
			66,610	1,210	1,236,270	Population totale dans les ménages privés.....	37.
						Personnes dans les unités familiales à	
			11,200	170	237,125	faible revenu.....	38.
			16.8%	13.8%	19.2%	Fréquence des unités à faible revenu (44).....	39.
			22,625	410	493,395	Revenu des ménages - Tous les ménages privés.....	40.
			1,200	40	24,175	Moins de \$5,000.....	41.
			1,760	30	50,035	\$ 5,000 - \$ 9,999.....	42.
			1,730	25	45,490	10,000 - 14,999.....	43.
			1,600	60	42,430	15,000 - 19,999.....	44.
			1,615	50	41,580	20,000 - 24,999.....	45.
			1,565	30	39,665	25,000 - 29,999.....	46.
			2,105	55	39,350	30,000 - 34,999.....	47.
			2,100	25	35,820	35,000 - 39,999.....	48.
			3,855	50	58,850	40,000 - 49,999.....	49.
			5,105	45	116,000	50,000 et plus.....	50.
			\$ 36,385	\$ 27,245	\$ 36,167	Revenu moyen.....	51.
			\$ 34,369	\$ 24,713	\$ 30,355	Revenu médian.....	52.
			\$ 405	\$ 1,693	\$ 106	Erreur type du revenu moyen.....	53.

Voir nota et renvoi(s) sur l'encart à la fin de la publication.

Selected Characteristics for Census Divisions and Census Subdivisions, 1986 Census - 20% Sample Data

No.	Characteristics	Barnston Island 3, R	Belcarra, VL	Burnaby, DM	Burrard Inlet 3, R	Capilano 5, R	Coquitlam, DM
POPULATION CHARACTERISTICS							
1.	Total population (including institutional residents).....	25	550	145,160	100	1,735	69,295
2.	Total population (non-institutional) (1).....	XXX	555	142,635	100	1,760	67,495
by home language							
3.	Single responses.....		525	133,950	95	1,730	64,660
4.	English.....		520	119,875	95	1,645	60,970
5.	French.....		-	385	-	10	395
6.	Non-official languages.....		-	13,685	-	70	3,290
7.	Chinese.....		-	4,775	-	-	1,080
8.	Punjabi.....		-	1,035	-	-	155
9.	German.....		-	355	-	-	215
10.	Italian.....		-	2,080	-	-	115
11.	Portuguese.....		-	185	-	-	20
12.	Other languages.....		-	5,255	-	70	1,705
13.	Multiple responses.....		30	8,695	-	30	2,840
by official language							
14.	English only.....		500	131,870	95	1,620	61,315
15.	French only.....		-	40	-	-	45
16.	Both English and French.....		55	8,350	-	145	5,530
17.	Neither English nor French.....		-	2,380	-	-	610
by ethnic origin							
18.	Single origins.....		300	94,405	75	1,360	40,885
19.	British (2).....		225	39,395	15	660	20,130
20.	French (3).....		-	2,840	-	40	2,595
21.	German.....		15	5,550	-	40	2,860
22.	Chinese.....		-	9,825	-	5	2,040
23.	South Asian.....		-	5,345	-	10	1,675
24.	Dutch (Netherlands).....		5	2,260	-	20	1,185
25.	Aboriginal peoples.....		-	655	55	355	285
26.	Other single origins.....		60	28,540	-	225	10,115
27.	Multiple origins (4).....		255	48,230	20	405	26,615
by citizenship							
28.	Canadian citizenship (5).....		540	133,930	95	1,640	64,065
29.	Citizenship other than Canadian (6).....		20	8,705	-	120	3,430
by place of birth							
30.	Non-immigrant population (7).....		475	103,320	90	1,270	53,105
31.	Born in province of residence.....		350	67,715	90	630	34,970
32.	Immigrant population.....		80	39,320	5	490	14,390
33.	United States of America.....		15	2,120	-	45	955
34.	Other Americas (8).....		5	890	-	-	610
35.	United Kingdom.....		25	7,955	-	210	3,760
36.	Other Europe (9).....		20	13,075	-	115	4,265
37.	Africa.....		10	2,145	-	25	680
38.	Asia.....		-	11,645	-	95	3,590
39.	Other (10).....		-	1,490	-	5	530
40.	Total immigrant population.....		80	39,315	-	490	14,390
by period of immigration							
41.	Before 1945.....		-	4,400	-	80	1,110
42.	1945 - 1955.....		15	14,255	-	205	5,140
43.	1956 - 1965.....		70	14,015	-	135	5,520
44.	1966 - 1975.....		-	4,480	-	15	1,880
45.	1976 - 1985 (11).....		-	2,165	-	50	740
by age at immigration							
46.	0 - 4 years.....		5	5,555	5	65	2,220
47.	5 - 19 years.....		25	11,300	-	100	4,090
48.	20 years and over.....		50	22,465	-	320	8,080
49.	Total population 5 years and over.....		525	134,285	90	1,730	62,120
by mobility status							
50.	Non-movers.....		255	68,285	85	765	31,385
51.	Movers.....		270	66,005	5	960	30,735
52.	Non-migrants (12).....		125	31,165	5	505	12,900
53.	Migrants (13).....		145	34,840	-	455	17,835
54.	From same census division.....		105	15,515	5	190	9,255
55.	From same province.....		-	9,240	-	90	3,620
56.	From different province.....		40	5,995	-	100	3,265
57.	From outside Canada.....		-	4,085	-	75	1,695

See note(s) and footnote(s) on foldout at end of publication.

Certaines caractéristiques des divisions de recensement et subdivisions de recensement, recensement de 1986 - données-échantillon (20%)

Coquitlam 1, R	Coquitlam 2, R	Delta, DM	Greater Vancouver, Subd. A, SRD	Lions Bay, VL	Mission 1, R	Caractéristiques	N°
-	-	79,610	2,500	1,150	260	CARACTÉRISTIQUES DE LA POPULATION	
						Population totale (y compris les pensionnaires d'institution).....	1.
XXX	XXX	79,180	2,480	1,125	260	Population totale (sauf les pensionnaires d'institution) (1).....	2.
		76,100	2,470	1,115	255	selon la langue parlée à la maison	
		72,280	2,385	1,070	255	Réponses uniques.....	3.
		200	10	-	-	Anglais.....	4.
		3,620	70	45	-	Français.....	5.
		440	5	-	-	Langues non officielles.....	6.
		1,250	-	-	-	Chinois.....	7.
		350	55	40	-	Pendjabi.....	8.
		60	-	-	-	Allemand.....	9.
		155	-	-	-	Italien.....	10.
		1,365	10	5	-	Portugais.....	11.
		3,080	10	10	5	Autres langues.....	12.
						Réponses multiples.....	13.
		73,460	2,330	1,025	255	selon la langue officielle	
		15	-	-	-	Anglais seulement.....	14.
		5,005	145	95	10	Français seulement.....	15.
		695	5	-	-	Anglais et français.....	16.
						Ni l'anglais ni le français.....	17.
		47,045	1,310	530	245	selon l'origine ethnique	
		25,985	975	315	5	Origines uniques.....	18.
		1,475	50	20	-	Britannique(2).....	19.
		4,260	115	75	-	Français(3).....	20.
		1,140	5	-	-	Allemand.....	21.
		2,985	-	-	-	Chinois.....	22.
		1,770	15	40	-	Origines sud-asiatiques.....	23.
		310	5	10	240	Hollandais (Néerlandais).....	24.
		9,125	145	70	-	Autochtones.....	25.
		32,135	1,170	595	15	Autres origines uniques.....	26.
						Origines multiples(4).....	27.
		74,515	2,415	1,020	260	selon la citoyenneté	
		4,665	65	105	5	Citoyenneté canadienne(5).....	28.
						Citoyenneté autre que canadienne(6).....	29.
		61,630	2,075	820	255	selon le lieu de naissance	
		39,595	1,385	550	250	Population non immigrante(7).....	30.
		17,555	400	305	-	Née dans la province de résidence.....	31.
		1,380	40	60	-	Population immigrante.....	32.
		490	5	20	-	États-Unis d'Amérique.....	33.
		5,645	195	85	-	Autres Amériques(8).....	34.
		5,480	130	125	-	Royaume-Uni.....	35.
		345	5	10	-	Autres Europes(9).....	36.
		3,500	-	5	-	Afrique.....	37.
		715	30	-	-	Asie.....	38.
						Autres(10).....	39.
		17,555	405	305	-	Population immigrante totale.....	40.
						selon la période d'immigration	
		1,315	75	10	-	Avant 1946.....	41.
		7,175	180	115	-	1946 - 1966.....	42.
		6,475	95	105	-	1967 - 1977.....	43.
		1,880	55	45	-	1978 - 1982.....	44.
		705	-	30	-	1983 - 1986(11).....	45.
		2,715	70	30	-	selon l'âge à l'immigration	
		4,830	125	65	-	0 - 4 ans.....	46.
		10,005	210	210	-	5 - 19 ans.....	47.
						20 ans et plus.....	48.
		73,560	2,295	1,020	245	Population totale de 5 ans et plus.....	49.
						selon la mobilité	
		41,900	1,185	660	195	Personnes n'ayant pas déménagé.....	50.
		31,655	1,110	360	50	Personnes ayant déménagé.....	51.
		14,200	370	85	40	Non-migrants(12).....	52.
		17,460	735	275	15	Migrants(13).....	53.
		8,565	500	120	-	De la même division de recensement.....	54.
		3,230	90	25	10	De la même province.....	55.
		4,200	105	65	-	D'une province différente.....	56.
		1,465	35	60	-	De l'extérieur du Canada.....	57.

Voir nota et renvoi(s) sur l'encart à la fin de la publication.

Selected Characteristics for Census Divisions and Census Subdivisions, 1986 Census - 20% Sample Data

No.	Characteristics	Barnston Island 3, R	Belcarra, VL	Burnaby, DM	Burrard Inlet 3, R	Capilano 5, R	Coquitlam, DM
POPULATION CHARACTERISTICS (continued)							
1.	Total population 15 years and over.....	XXX	445	120,045	80	1,670	53,360
by highest level of schooling							
2.	Less than Grade 9 (14).....	-	-	12,430	20	130	3,610
3.	Grades 9-13 - Without secondary certificate...	-	70	32,805	30	515	14,990
4.	- With secondary certificate.....	-	55	15,125	5	170	7,440
5.	Trades certificate or diploma.....	-	10	2,955	-	15	1,375
Other non-university education only (15)							
6.	- Without certificate.....	-	25	10,445	5	170	4,445
7.	- With certificate (16).....	-	60	20,340	15	295	9,755
8.	University (17) - Without degree.....	-	85	14,585	-	200	6,550
9.	- With degree.....	-	140	11,365	-	170	5,200
by sex and major field of study							
10.	Males with postsecondary (18) qualifications...	-	155	22,800	5	245	10,720
Educational, recreational and counselling services.....							
11.	-	5	985	-	-	570
12.	Fine and applied arts.....	-	-	875	-	20	500
13.	Humanities and related fields.....	-	5	1,100	-	20	375
14.	Social sciences and related fields.....	-	20	1,565	-	10	650
15.	Commerce, management and business admin.	-	30	4,055	-	50	1,740
Agricultural and biological sciences/technologies.....							
16.	-	5	1,070	-	15	480
17.	Engineering and applied sciences.....	-	25	1,360	-	35	635
Engineering and applied science technologies and trades.....							
18.	-	40	9,905	-	65	4,860
19.	Health professions, sciences and tech.	-	10	935	-	15	425
20.	Mathematics and physical sciences.....	-	10	865	-	10	465
21.	All other (19).....	-	-	90	-	-	20
22.	Females with postsecondary (18) qualifications.	-	100	19,025	10	305	8,850
Educational, recreational and counselling services.....							
23.	-	45	2,555	-	35	1,415
24.	Fine and applied arts.....	-	5	1,645	-	20	670
25.	Humanities and related fields.....	-	5	1,285	-	35	445
26.	Social sciences and related fields.....	-	15	1,120	-	-	530
27.	Commerce, management and business admin.	-	5	6,405	-	125	2,945
Agricultural and biological sciences/technologies.....							
28.	-	-	890	-	10	365
29.	Engineering and applied sciences.....	-	-	90	-	-	35
Engineering and applied science technologies and trades.....							
30.	-	-	990	-	5	430
31.	Health professions, sciences and tech.	-	25	3,595	-	65	1,855
32.	Mathematics and physical sciences.....	-	-	365	-	-	150
33.	All other (19).....	-	-	90	-	-	15
by labour force activity							
34.	Males - 15 years and over.....	-	240	58,155	50	745	26,355
35.	In the labour force.....	-	210	45,425	30	445	21,940
36.	Employed.....	-	185	40,230	15	370	19,640
37.	Unemployed.....	-	20	5,195	15	70	2,295
38.	Participation rate.....	-	87.5	78.1	60.0	59.7	83.2
39.	Married (excludes separated).....	-	87.1	78.3	100.0	51.4	86.3
40.	Unemployment rate.....	-	9.5	11.4	50.0	15.7	10.5
41.	Females - 15 years and over.....	-	200	61,885	30	920	27,010
42.	In the labour force.....	-	140	36,895	15	350	17,210
43.	Employed.....	-	125	33,090	15	325	15,370
44.	Unemployed.....	-	20	3,805	5	30	1,840
45.	Participation rate.....	-	70.0	59.6	50.0	38.0	63.7
46.	Married (excludes separated).....	-	75.0	58.4	66.7	33.3	63.4
47.	Unemployment rate.....	-	14.3	10.3	33.3	8.6	10.7
48.	Both sexes - Participation rate.....	-	78.7	68.6	56.3	47.3	73.4
49.	15-24 years.....	-	71.4	76.2	42.9	52.9	73.2
50.	25 years and over.....	-	81.1	66.7	66.7	46.7	73.4
51.	Married (excludes separated).....	-	81.0	68.3	66.7	42.1	74.9
52.	Unemployment rate.....	-	10.0	10.9	44.4	12.7	10.6
53.	15-24 years.....	-	40.0	15.1	66.7	27.8	15.4
54.	25 years and over.....	-	5.0	9.8	16.7	10.7	9.2

See note(s) and footnote(s) on foldout at end of publication.

Certaines caractéristiques des divisions de recensement et subdivisions de recensement,
recensement de 1986 - données-échantillon (20%)

Coquitlam 1, R	Coquitlam 2, R	Delta, DM	Greater Vancouver, Subd. A, SRD	Lions Bay, VI	Mission 1, R	Caractéristiques	N°
XXX	XXX	59,905	2,000	820	205	CARACTÉRISTIQUES DE LA POPULATION (suite)	
						Population totale de 15 ans et plus.....	1.
		3,740	145	5	80	selon le plus haut niveau de scolarité atteint	
		18,130	550	160	65	N'ayant pas atteint la 9e année(14).....	2.
		8,095	135	55	10	9e-13e année - Sans certificat d'études secondaires.....	3.
		1,650	60	20	-	- Avec certificat d'études secondaires.....	4.
		4,915	120	40	20	Certificat ou diplôme d'une école de métiers. Autres études non universitaires seulement(15)	5.
		10,985	375	155	15	- Sans certificat.....	6.
		7,155	305	160	5	- Avec certificat(16).....	7.
		5,235	305	220	10	Études universitaires(17) - Sans grade.....	8.
						- Avec grade.....	9.
						selon le sexe et le principal domaine d'études postsecondaires(18)	
		11,790	475	260	10	Hommes ayant terminé des études postsecondaires(18).....	10.
		475	30	5	-	Enseignement, loisirs et orientation.....	11.
		385	25	15	-	Beaux-arts et arts appliqués.....	12.
		515	20	20	-	Lettres, sciences humaines et disciplines connexes.....	13.
		805	35	15	-	Sciences sociales et disciplines connexes.....	14.
		2,080	50	75	-	Commerce, gestion et admin. des affaires.....	15.
		480	10	-	-	Sciences et techniques agricoles et biologiques.....	16.
		700	30	35	5	Génie et sciences appliquées.....	17.
		5,350	230	40	5	Techniques et métiers du génie et des sciences appliquées.....	18.
		510	25	20	-	Professions, sciences et techn. de la santé.....	19.
		440	25	20	-	Mathématiques et sciences physiques.....	20.
		50	5	10	-	Autres disciplines(19).....	21.
		9,575	375	240	10	Femmes ayant terminé des études postsecondaires(18).....	22.
		1,570	80	85	-	Enseignement, loisirs et orientation.....	23.
		905	30	20	-	Beaux-arts et arts appliqués.....	24.
		480	40	10	-	Lettres, sciences humaines et disciplines connexes.....	25.
		435	40	5	5	Sciences sociales et disciplines connexes.....	26.
		2,900	55	65	5	Commerce, gestion et admin. des affaires.....	27.
		410	25	5	-	Sciences et techniques agricoles et biologiques.....	28.
		25	-	-	-	Génie et sciences appliquées.....	29.
		330	-	-	-	Techniques et métiers du génie et des sciences appliquées.....	30.
		2,330	85	40	-	Professions, sciences et techn. de la santé.....	31.
		160	-	5	-	Mathématiques et sciences physiques.....	32.
		30	15	-	-	Autres disciplines(19).....	33.
		29,675	1,010	395	110	selon l'activité	
		24,165	730	350	50	Hommes - 15 ans et plus.....	34.
		22,180	660	345	35	Faisant partie de la population active.....	35.
		1,980	70	5	20	Occupés.....	36.
		81.4	72.3	88.6	45.5	En chômage.....	37.
		86.2	70.5	89.1	55.6	Taux d'activité.....	38.
		8.2	9.6	1.4	40.0	Mariés (ne comprend pas les séparés).....	39.
		30,225	985	425	95	Taux de chômage.....	40.
		17,825	540	255	30	Femmes - 15 ans et plus.....	41.
		16,010	495	245	25	Faisant partie de la population active.....	42.
		1,810	45	10	5	Occupées.....	43.
		59.0	54.8	60.0	31.6	En chômage.....	44.
		59.5	55.9	60.0	44.4	Taux d'activité.....	45.
		10.2	8.3	3.9	16.7	Mariées (ne comprend pas les séparées).....	46.
		70.1	63.5	73.8	41.5	Taux de chômage.....	47.
		66.3	70.5	57.9	33.3	Les deux sexes - Taux d'activité.....	48.
		71.2	62.1	75.3	43.8	15-24 ans.....	49.
		72.8	63.4	74.2	55.6	25 ans et plus.....	50.
		9.0	9.4	2.5	29.4	Marié(e)s (ne comprend pas les séparé(e)s).....	51.
		15.8	16.3	9.1	33.3	Taux de chômage.....	52.
		7.3	8.1	0.9	28.6	15-24 ans.....	53.
						25 ans et plus.....	54.

Voir nota et renvoi(s) sur l'encart à la fin de la publication.

Selected Characteristics for Census Divisions and Census Subdivisions, 1986 Census - 20% Sample Data

No.	Characteristics	Barnston Island 3, R	Belcarra, VL	Burnaby, DM	Burrard Inlet 3, R	Capilano 5, R	Coquitlam, DM
POPULATION CHARACTERISTICS (concluded)							
1.	Total labour force 15 years and over.....	XXX	350	82,320	45	795	39,150
2.	Not applicable (20).....		-	2,085	5	30	1,145
by industry divisions (21)							
3.	All industries (22).....		350	80,235	45	770	38,005
4.	Primary industries (Divisions A, B, C and D)...		15	1,410	-	5	635
5.	Manufacturing industries (Division E).....		35	10,070	10	50	5,215
6.	Construction industries (Division F).....		35	5,625	5	45	2,545
7.	Transportation, storage, communication and other utility industries (Divisions G and H).....		25	8,675	5	50	4,045
8.	Trade industries (Divisions I and J).....		70	16,895	-	190	8,300
9.	Finance, insurance and real estate industries (Divisions K and L).....		20	5,825	-	95	2,595
10.	Government service industries (Division N)...		20	4,180	15	45	2,135
11.	Other service industries (Divisions M, O, P, Q and R).....		125	27,550	10	285	12,525
by sex and occupation major groups (21)							
12.	Males - All occupations (22).....		205	44,260	25	420	21,385
13.	Managerial, administrative and related occupations.....		55	5,845	-	55	3,295
14.	Teaching and related occupations.....		15	1,075	-	5	625
15.	Occupations in medicine and health.....		10	805	-	10	390
16.	Technological, social, religious, artistic and related occupations (23).....		20	3,980	-	35	1,700
17.	Clerical and related occupations.....		-	3,720	-	30	1,620
18.	Sales occupations.....		10	4,970	-	95	2,640
19.	Service occupations.....		15	5,055	-	55	2,045
20.	Primary occupations (24).....		10	1,110	10	20	465
21.	Processing occupations.....		-	1,540	-	5	815
22.	Machining, product fabricating, assembling and repairing occupations (25).....		15	5,370	-	35	2,660
23.	Construction trades occupations.....		20	4,840	5	40	2,275
24.	Transport equipment operating occupations...		5	2,750	-	15	1,215
25.	Other (26).....		30	3,215	-	20	1,630
26.	Females - All occupations (22).....		140	35,975	15	345	16,620
27.	Managerial, administrative and related occupations.....		25	3,075	5	55	1,300
28.	Teaching and related occupations.....		30	1,710	5	15	1,090
29.	Occupations in medicine and health.....		20	2,825	-	30	1,485
30.	Technological, social, religious, artistic and related occupations (23).....		10	1,905	-	25	860
31.	Clerical and related occupations.....		35	14,895	-	105	6,645
32.	Sales occupations.....		20	3,815	-	70	1,905
33.	Service occupations.....		5	5,615	5	25	2,340
34.	Primary occupations (24).....		-	270	5	5	50
35.	Processing occupations.....		-	320	-	5	195
36.	Machining, product fabricating, assembling and repairing occupations (25).....		-	685	-	-	320
37.	Construction trades occupations.....		-	90	-	-	60
38.	Transport equipment operating occupations...		5	155	-	-	85
39.	Other (26).....		-	615	5	5	290
by sex and class of worker							
40.	Males - All classes of worker (22) (27).....		205	44,260	30	420	21,385
41.	Paid workers (28).....		190	41,650	25	380	20,255
42.	Self-employed (29).....		20	2,555	-	40	1,120
43.	Females - All classes of worker (22) (27).....		140	35,975	15	350	16,615
44.	Paid workers (28).....		130	34,865	15	335	16,075
45.	Self-employed (29).....		10	1,000	-	15	485

See note(s) and footnote(s) on foldout at end of publication.

Certaines caractéristiques des divisions de recensement et subdivisions de recensement,
recensement de 1986 - données-échantillon (20%)

Coquitlam 1, R	Coquitlam 2, R	Delta, DM	Greater Vancouver, Subd. A, SRD	Lions Bay, VL	Mission 1, R	Caractéristiques	N°
						CARACTÉRISTIQUES DE LA POPULATION (fin)	
XXX	XXX	41,990	1,265	605	80	Population active totale de 15 ans et plus.....	1.
		890	5	10	10	Sans objet (20).....	2.
		41,100	1,260	595	70	selon les divisions d'industries (21)	
		1,330	70	10	-	Toutes les industries (22).....	3.
		5,745	95	50	15	Industries primaires (divisions A, B, C et D).....	4.
		2,660	130	35	5	Industries manufacturières (division E).....	5.
						Industries de la construction (division F).....	6.
		4,950	110	60	5	Industries du transport, de l'entreposage, des communications et autres services publics (divisions G et H).....	7.
		8,355	230	80	5	Industries du commerce (divisions I et J).....	8.
		2,815	85	75	-	Industries des finances, des assurances et des agences immobilières (div. K et L).....	9.
		2,495	65	55	10	Industries des services gouvernementaux (division N).....	10.
		12,730	475	225	20	Autres industries de services (divisions M, O, P, Q et R).....	11.
						selon le sexe et les grands groupes de professions (21)	
		23,775	725	350	40	Hommes - Toutes les professions (22).....	12.
		4,040	115	80	5	Directeurs, gérants, administrateurs et personnel assimilé.....	13.
		500	15	10	-	Enseignants et personnel assimilé.....	14.
		340	20	5	-	Médecine et santé.....	15.
		1,865	80	70	-	Professions technologiques, sociales, religieuses, artistiques et personnel assimilé (23).....	16.
		1,750	40	5	5	Employés de bureau et trav. assimilés.....	17.
		2,820	60	80	5	Travailleurs spécialisés dans la vente.....	18.
		2,415	35	15	-	Travailleurs spécialisés dans les services.....	19.
		860	30	5	5	Travailleurs du secteur primaire (24).....	20.
		1,105	15	-	-	Travailleurs des industries de transformation.....	21.
		2,685	95	15	5	Usineurs, travailleurs spécialisés dans la fabrication, le montage et la réparation de produits (25).....	22.
		2,295	130	35	10	Travailleurs du bâtiment.....	23.
		1,635	30	25	5	Personnel d'exploitation des transports.....	24.
		1,455	60	10	5	Autres (26).....	25.
		17,320	540	245	25	Femmes - Toutes les professions (22).....	26.
		1,250	55	40	-	Directeurs, gérants, administrateurs et personnel assimilé.....	27.
		950	30	10	-	Enseignants et personnel assimilé.....	28.
		1,665	45	20	-	Médecine et santé.....	29.
		640	20	25	5	Professions technologiques, sociales, religieuses, artistiques et personnel assimilé (23).....	30.
		6,700	185	95	10	Employés de bureau et trav. assimilés.....	31.
		2,140	90	30	5	Travailleurs spécialisés dans la vente.....	32.
		2,895	95	25	5	Travailleurs spécialisés dans les services.....	33.
		355	10	-	-	Travailleurs du secteur primaire (24).....	34.
		180	-	-	5	Travailleurs des industries de transformation.....	35.
		190	-	-	-	Usineurs, travailleurs spécialisés dans la fabrication, le montage et la réparation de produits (25).....	36.
		50	-	-	-	Travailleurs du bâtiment.....	37.
		95	5	-	-	Personnel d'exploitation des transports.....	38.
		220	-	-	-	Autres (26).....	39.
						selon le sexe et la catégorie de travailleurs	
		23,780	725	350	45	Hommes - Toutes les catégories de travailleurs (22) (27).....	40.
		22,145	645	310	45	Travailleurs rémunérés (28).....	41.
		1,620	85	35	-	Travailleurs autonomes (29).....	42.
		17,320	540	245	30	Femmes - Toutes les catégories de travailleuses (22) (27).....	43.
		16,590	515	235	30	Travailleuses rémunérées (28).....	44.
		655	20	10	-	Travailleuses autonomes (29).....	45.

Voir nota et renvoi(s) sur l'encart à la fin de la publication.

Selected Characteristics for Census Divisions and Census Subdivisions, 1986 Census - 20% Sample Data

No.	Characteristics	Barnston Island 3, R	Belcarra, VL	Burnaby, DM	Burrard Inlet 3, R	Capilano 5, R	Coquitlam, DM
DWELLING CHARACTERISTICS							
1.	Total number of occupied private dwellings.....	XXX	200	58,300	25	1,025	24,170
2.	Average number of rooms per dwelling.....		7.7	5.6	5.7	3.8	6.4
3.	Average value of dwelling(30).....		\$ 216,631	\$ 125,068	\$ -	\$ -	\$ 107,637
by period of construction							
4.	Before 1946.....		10	5,175	5	5	965
5.	1946 - 1960.....		25	15,585	-	20	3,675
6.	1961 - 1970.....		30	12,520	10	485	7,205
7.	1971 - 1980.....		105	17,930	5	445	7,660
8.	1981 - 1986(11).....		25	7,085	5	70	4,665
Dwellings with central heating (31)							
9.	Total.....		195	57,600	25	1,000	23,650
Dwellings by principal heating fuel							
10.	Gas (32).....		20	39,895	25	525	18,875
11.	Electricity (33).....		105	15,140	-	490	4,120
12.	Oil (34).....		50	2,625	5	15	760
13.	Other fuels (35).....		20	630	-	-	420
HOUSEHOLD CHARACTERISTICS							
14.	Total number of private households.....		200	58,300	30	1,025	24,170
15.	Average number of persons per room.....		0.4	0.4	0.7	0.4	0.4
Tenant one-family households without additional persons (36)							
16.	Total.....		25	12,495	-	-	3,970
17.	Average gross rent (monthly).....		\$ 552	\$ 558	\$ -	\$ -	\$ 550
18.	Gross rent >= 30% of household income (37).....		-	4,195	-	-	1,580
Owner one-family households without additional persons (36)							
19.	Total.....		130	21,130	-	-	12,815
20.	Average major payments for owners (monthly).....		\$ 762	\$ 498	\$ -	\$ -	\$ 598
21.	Owner's major payments >= 30% of household income (37).....		30	2,595	-	-	1,695
1985 INCOME CHARACTERISTICS							
Total income (38)							
by sex and income group							
22.	Males 15 years and over with income.....		240	54,890	XXX	690	24,485
23.	Under \$1,000 (39).....		5	1,730	-	10	800
24.	\$ 1,000 - \$ 2,999.....		10	2,275	-	50	955
25.	3,000 - 4,999.....		-	2,660	-	25	1,010
26.	5,000 - 6,999.....		5	2,660	-	45	1,095
27.	7,000 - 9,999.....		5	4,615	-	65	1,550
28.	10,000 - 14,999.....		15	6,230	-	75	2,450
29.	15,000 - 19,999.....		20	5,750	-	105	1,860
30.	20,000 - 24,999.....		20	5,495	-	75	2,140
31.	25,000 - 29,999.....		10	5,460	-	35	2,305
32.	30,000 - 34,999.....		35	5,875	-	55	2,945
33.	35,000 and over.....		110	12,155	-	135	7,370
34.	Average income.....		\$ 42,538	\$ 23,854		\$ 22,334	\$ 26,783
35.	Median income.....		\$ 32,149	\$ 21,131		\$ 17,963	\$ 25,663
36.	Standard error of average income.....		\$ 5,060	\$ 179		\$ 1,467	\$ 275
37.	Females 15 years and over with income.....		180	53,380		830	22,190
38.	Under \$1,000 (39).....		5	2,685		15	1,385
39.	\$ 1,000 - \$ 2,999.....		5	3,955		40	2,010
40.	3,000 - 4,999.....		-	4,140		40	1,730
41.	5,000 - 6,999.....		-	4,715		65	1,895
42.	7,000 - 9,999.....		20	8,105		155	2,725
43.	10,000 - 14,999.....		30	8,750		135	3,610
44.	15,000 - 19,999.....		25	6,865		135	2,970
45.	20,000 - 24,999.....		15	6,225		145	2,570
46.	25,000 - 29,999.....		25	3,640		45	1,505
47.	30,000 - 34,999.....		10	2,150		35	980
48.	35,000 and over.....		45	2,155		25	805
49.	Average income.....		\$ 24,350	\$ 14,077		\$ 15,875	\$ 13,653
50.	Median income.....		\$ 20,349	\$ 11,592		\$ 14,434	\$ 11,717
51.	Standard error of average income.....		\$ 2,545	\$ 105		\$ 946	\$ 143

See note(s) and footnote(s) on foldout at end of publication.

Certaines caractéristiques des divisions de recensement et subdivisions de recensement, recensement de 1986 - données-échantillon (20%)

Coquitlam 1, R	Coquitlam 2, R	Delta, DM	Greater Vancouver, Subd. A, SRD	Lions Bay, VL	Mission 1, R	Caractéristiques	N°
XXX	XXX	24,970	985	365	80	CARACTÉRISTIQUES DU LOGEMENT	
		7.3	6.1	7.9	6.6	Nombre total de logements privés occupés.....	1.
		\$ 113,807	\$ 108,267	\$ 161,032	\$ -	Nombre moyen de pièces par logement.....	2.
						Valeur moyenne du logement (30).....	3.
						selon la période de construction	
		760	170	-	15	Avant 1946.....	4.
		1,860	90	10	20	1946 - 1960.....	5.
		7,300	110	65	15	1961 - 1970.....	6.
		11,880	430	235	15	1971 - 1980.....	7.
		3,170	185	65	20	1981 - 1986 (11).....	8.
						Logements avec chauffage central (31)	
		24,665	700	335	70	Total.....	9.
						Logements selon le principal combustible utilisé pour le chauffage	
		20,745	105	10	55	Gaz (32).....	10.
		3,395	325	190	15	Électricité (33).....	11.
		550	265	120	5	Huile (mazout) (34).....	12.
		280	295	55	5	Autres combustibles (35).....	13.
						CARACTÉRISTIQUES DU MÉNAGE	
		24,970	985	370	80	Nombre total de ménages privés.....	14.
		0.4	0.4	0.4	0.5	Nombre moyen de personnes par pièce.....	15.
						Ménages unifamiliaux locataires sans autres personnes (36)	
		\$ 2,605	\$ 135	\$ 30	\$ -	Loyer brut moyen (mensuel).....	16.
		624	426	1,016	-	Loyer brut >= 30% du revenu du ménage (37).....	17.
		1,055	35	5	-		18.
						Ménages unifamiliaux propriétaires sans autres personnes (36)	
		16,755	545	275	-	Principales dépenses moyennes de propriété (mensuelles).....	19.
		\$ 649	\$ 507	\$ 604	\$ -	Principales dépenses de propriété >= 30% du revenu du ménage (37).....	20.
		2,350	60	30	-		21.
						CARACTÉRISTIQUES DU REVENU - 1985	
						Revenu total (38)	
						selon le sexe et la tranche de revenu	
						Hommes de 15 ans et plus ayant un revenu.....	22.
		27,130	960	385	105	Moins de \$1,000 (39).....	23.
		1,115	20	10	5	\$ 1,000 - \$ 2,999.....	24.
		1,225	20	5	25	3,000 - 4,999.....	25.
		1,075	25	10	10	5,000 - 6,999.....	26.
		905	60	20	5	7,000 - 9,999.....	27.
		1,445	70	10	15	10,000 - 14,999.....	28.
		2,100	160	5	5	15,000 - 19,999.....	29.
		1,715	75	20	10	20,000 - 24,999.....	30.
		2,270	105	30	-	25,000 - 29,999.....	31.
		2,455	105	30	5	30,000 - 34,999.....	32.
		3,090	50	55	5	35,000 et plus.....	33.
		9,735	270	190	-	Revenu moyen.....	34.
		\$ 29,176	\$ 27,119	\$ 38,270	\$ 11,379	Revenu médian.....	35.
		\$ 28,514	\$ 22,451	\$ 34,908	\$ 7,582	Erreur type du revenu moyen.....	36.
		\$ 283	\$ 1,675	\$ 2,709	\$ 2,157		
						Femmes de 15 ans et plus ayant un revenu.....	37.
		23,795	840	335	80	Moins de \$1,000 (39).....	38.
		2,090	50	40	10	\$ 1,000 - \$ 2,999.....	39.
		2,330	55	35	15	3,000 - 4,999.....	40.
		2,080	135	35	10	5,000 - 6,999.....	41.
		2,115	45	15	5	7,000 - 9,999.....	42.
		3,050	145	15	20	10,000 - 14,999.....	43.
		3,485	100	35	5	15,000 - 19,999.....	44.
		2,770	85	25	5	20,000 - 24,999.....	45.
		2,470	100	50	-	25,000 - 29,999.....	46.
		1,445	65	35	5	30,000 - 34,999.....	47.
		890	25	20	-	35,000 et plus.....	48.
		1,070	30	25	5	Revenu moyen.....	49.
		\$ 13,063	\$ 13,705	\$ 15,574	\$ 10,490	Revenu médian.....	50.
		\$ 10,252	\$ 9,757	\$ 12,624	\$ 6,249	Erreur type du revenu moyen.....	51.
		\$ 150	\$ 920	\$ 1,383	\$ 3,596		

Voir nota et renvoi(s) sur l'encart à la fin de la publication.

Selected Characteristics for Census Divisions and Census Subdivisions, 1986 Census - 20% Sample Data

No.	Characteristics	Barnston Island 3, R	Belcarra, VL	Burnaby, DM	Burrard Inlet 3, R	Capilano 5, R	Coquitlam, DM
1985 INCOME CHARACTERISTICS (concluded)							
by composition of total income (40)							
1.	Total.....	XXX	100.0%	100.0%	XXX	100.0%	100.0%
2.	Employment income.....		89.9%	78.4%		58.9%	85.3%
3.	Government transfer payments.....		2.0%	10.4%		15.5%	8.0%
4.	Other income.....		8.0%	11.2%		25.5%	6.7%
Employment income (41)							
by sex and work activity in 1985							
Males							
5.	Worked full year, full time (42).....		140	24,395		230	12,805
6.	Average employment income.....	\$	52,945	\$ 31,423	\$	30,996	\$ 34,553
7.	Standard error of average employment income.....	\$	6,353	\$ 242	\$	2,656	\$ 343
8.	Worked part year or part time (43).....		70	19,510		205	8,160
9.	Average employment income.....	\$	23,376	\$ 15,036	\$	16,164	\$ 16,034
10.	Standard error of average employment income.....	\$	8,976	\$ 248	\$	2,397	\$ 395
Females							
11.	Worked full year, full time (42).....		75	16,900		180	7,020
12.	Average employment income.....	\$	28,491	\$ 21,170	\$	19,658	\$ 21,384
13.	Standard error of average employment income.....	\$	4,086	\$ 141	\$	1,191	\$ 211
14.	Worked part year or part time (43).....		75	19,865		195	9,775
15.	Average employment income.....	\$	18,317	\$ 9,257	\$	13,200	\$ 9,068
16.	Standard error of average employment income.....	\$	2,661	\$ 134	\$	1,419	\$ 176
17.	Family income - All census families.....		160	39,000		390	18,985
18.	Under \$5,000.....		-	1,335		15	560
19.	\$ 5,000 - \$ 9,999.....		5	1,340		15	670
20.	10,000 - 14,999.....		-	2,770		20	1,100
21.	15,000 - 19,999.....		-	3,145		55	1,195
22.	20,000 - 24,999.....		20	3,260		50	1,200
23.	25,000 - 29,999.....		-	3,295		30	1,160
24.	30,000 - 34,999.....		-	3,585		10	1,510
25.	35,000 - 39,999.....		10	3,395		60	1,830
26.	40,000 - 49,999.....		15	6,125		60	3,210
27.	50,000 and over.....		110	10,765		80	6,555
28.	Average income.....	\$	74,966	\$ 39,719	\$	35,759	\$ 42,853
29.	Median income.....	\$	56,299	\$ 36,150	\$	35,374	\$ 40,776
30.	Standard error of average income.....	\$	7,607	\$ 298	\$	2,157	\$ 389
Incidence of low income (37)							
31.	All economic families.....		165	39,235		-	19,010
32.	Low income economic families.....		5	5,315		-	2,445
33.	Incidence of low income (44).....		3.9%	13.5%		-	12.9%
34.	All unattached individuals.....		70	23,785		-	6,745
35.	Low income unattached individuals.....		-	8,760		-	2,490
36.	Incidence of low income (44).....		-	36.8%		-	37.0%
37.	Total population in private households.....		555	141,700		-	67,190
38.	Persons in low income family units.....		10	24,980		-	9,850
39.	Incidence of low income (44).....		1.9%	17.6%		-	14.7%
40.	Household income - All private households.....		200	58,300		1,020	24,165
41.	Under \$5,000.....		-	2,385		60	935
42.	\$ 5,000 - \$ 9,999.....		10	5,405		150	1,555
43.	10,000 - 14,999.....		-	5,265		100	1,755
44.	15,000 - 19,999.....		-	5,140		165	1,660
45.	20,000 - 24,999.....		20	5,315		160	1,730
46.	25,000 - 29,999.....		5	5,060		55	1,595
47.	30,000 - 34,999.....		-	5,070		75	1,970
48.	35,000 - 39,999.....		15	4,500		65	2,145
49.	40,000 - 49,999.....		25	7,040		80	3,610
50.	50,000 and over.....		125	13,120		115	7,215
51.	Average income.....	\$	70,362	\$ 35,085	\$	26,621	\$ 39,475
52.	Median income.....	\$	56,299	\$ 30,525	\$	21,077	\$ 36,965
53.	Standard error of average income.....	\$	6,544	\$ 232	\$	1,347	\$ 346

See note(s) and footnote(s) on foldout at end of publication.

Certaines caractéristiques des divisions de recensement et subdivisions de recensement,
recensement de 1986 - données-échantillon (20%)

Coquitlam 1, R	Coquitlam 2, R	Delta, DM	Greater Vancouver, Subd. A, SRD	Lions Bay, VL	Mission 1, R	Caractéristiques	N°
						CARACTÉRISTIQUES DU REVENU - 1985 (fin)	
						selon la composition du revenu total (40)	
XXX	XXX	100.0%	100.0%	100.0%	100.0%	Total.....	1.
		84.7%	73.8%	88.0%	65.5%	Revenu d'emploi.....	2.
		7.3%	11.1%	3.8%	27.2%	Transferts gouvernementaux.....	3.
		8.0%	15.1%	8.2%	7.3%	Autres revenus.....	4.
						Revenu d'emploi (41)	
						selon le sexe et le travail en 1985	
						Hommes	
		14,725	365	245	15	Travaillé toute l'année à plein temps (42).....	5.
		\$ 37,342	\$ 36,693	\$ 44,904	\$ 19,804	Revenu moyen d'emploi.....	6.
		\$ 345	\$ 3,245	\$ 3,371	\$ 4,218	Erreur type du revenu moyen d'emploi.....	7.
		8,830	375	105	30	Travaillé une partie de l'année ou à temps partiel (43).....	8.
		\$ 15,995	\$ 17,787	\$ 23,342	\$ 13,522	Revenu moyen d'emploi.....	9.
		\$ 429	\$ 2,147	\$ 3,607	\$ 3,842	Erreur type du revenu moyen d'emploi.....	10.
						Femmes	
		6,475	150	75	15	Travaillé toute l'année à plein temps (42).....	11.
		\$ 21,961	\$ 23,582	\$ 27,164	\$ 16,449	Revenu moyen d'emploi.....	12.
		\$ 257	\$ 1,817	\$ 1,556	\$ 8,693	Erreur type du revenu moyen d'emploi.....	13.
		11,185	385	185	25	Travaillé une partie de l'année ou à temps partiel (43).....	14.
		\$ 8,526	\$ 10,095	\$ 11,027	\$ 8,855	Revenu moyen d'emploi.....	15.
		\$ 166	\$ 1,475	\$ 1,794	\$ 4,098	Erreur type du revenu moyen d'emploi.....	16.
						Revenu de la famille -	
		21,985	725	345	60	Toutes les familles de recensement.....	17.
		500	-	5	10	Moins de \$5,000.....	18.
		585	40	-	10	\$ 5,000 - \$ 9,999.....	19.
		1,005	50	5	5	10,000 - 14,999.....	20.
		1,100	70	5	5	15,000 - 19,999.....	21.
		1,235	50	20	-	20,000 - 24,999.....	22.
		1,585	95	30	10	25,000 - 29,999.....	23.
		1,780	40	40	5	30,000 - 34,999.....	24.
		2,085	50	45	5	35,000 - 39,999.....	25.
		4,085	120	50	-	40,000 - 49,999.....	26.
		8,035	205	145	5	50,000 et plus.....	27.
		\$ 45,360	\$ 41,890	\$ 51,971	\$ 24,947	Revenu moyen.....	28.
		\$ 42,312	\$ 36,606	\$ 42,499	\$ 18,499	Revenu médian.....	29.
		\$ 370	\$ 2,224	\$ 3,113	\$ 6,089	Erreur type du revenu moyen.....	30.
						Fréquence des unités à faible revenu (37)	
		21,845	730	340	-	Toutes les familles économiques.....	31.
		2,120	65	10	-	Familles économiques à faible revenu.....	32.
		9.7%	8.9%	2.9%	-	Fréquence des unités à faible revenu (44).....	33.
		4,255	310	45	-	Toutes les personnes seules.....	34.
		1,640	85	20	-	Personnes seules à faible revenu.....	35.
		38.5%	27.6%	42.1%	-	Fréquence des unités à faible revenu (44).....	36.
		78,695	2,465	1,115	-	Population totale dans les ménages privés.....	37.
		8,425	290	55	-	Personnes dans les unités familiales à faible revenu.....	38.
		10.7%	11.7%	5.1%	-	Fréquence des unités à faible revenu (44).....	39.
		24,970	985	365	75	Revenu des ménages - Tous les ménages privés....	40.
		610	10	5	10	Moins de \$5,000.....	41.
		1,165	115	-	15	\$ 5,000 - \$ 9,999.....	42.
		1,345	55	5	10	10,000 - 14,999.....	43.
		1,450	110	5	10	15,000 - 19,999.....	44.
		1,475	85	25	5	20,000 - 24,999.....	45.
		1,675	115	15	10	25,000 - 29,999.....	46.
		1,890	50	50	5	30,000 - 34,999.....	47.
		2,265	95	55	5	35,000 - 39,999.....	48.
		4,370	150	45	5	40,000 - 49,999.....	49.
		8,725	220	165	5	50,000 et plus.....	50.
		\$ 43,931	\$ 37,552	\$ 53,726	\$ 25,061	Revenu moyen.....	51.
		\$ 41,073	\$ 30,788	\$ 44,832	\$ 17,499	Revenu médian.....	52.
		\$ 354	\$ 1,858	\$ 3,006	\$ 5,797	Erreur type du revenu moyen.....	53.

Voir note et renvoi(s) sur l'encart à la fin de la publication.

Selected Characteristics for Census Divisions and Census Subdivisions, 1986 Census - 20% Sample Data

No.	Characteristics	Musqueam 2, R	Musqueam 4, R	New Westminister, C	North Vancouver, C	North Vancouver, DM	Port Coquitlam, C
POPULATION CHARACTERISTICS							
1.	Total population (including institutional residents).....	1,235	5	39,970	35,700	68,240	29,115
2.	Total population (non-institutional) (1).....	1,240	XXX	38,735	35,360	67,785	28,865
by home language							
3.	Single responses.....	1,130		37,030	33,730	65,710	27,820
4.	English.....	1,050		35,440	31,875	62,480	26,820
5.	French.....	5		95	105	190	35
6.	Non-official languages.....	75		1,500	1,755	3,035	970
7.	Chinese.....	20		235	95	525	190
8.	Punjabi.....	-		375	90	55	270
9.	German.....	-		90	130	370	110
10.	Italian.....	5		70	155	165	15
11.	Portuguese.....	5		65	15	15	10
12.	Other languages.....	45		655	1,265	1,905	370
13.	Multiple responses.....	110		1,700	1,630	2,080	1,050
by official language							
14.	English only.....	1,040		36,380	32,470	61,800	26,860
15.	French only.....	-		15	25	25	-
16.	Both English and French.....	185		2,010	2,605	5,610	1,865
17.	Neither English nor French.....	20		320	260	350	145
by ethnic origin							
18.	Single origins.....	1,115		24,295	21,470	39,875	15,975
19.	British (2).....	50		12,980	12,555	24,165	9,310
20.	French (3).....	-		1,205	655	1,050	585
21.	German.....	30		1,420	1,160	2,970	1,405
22.	Chinese.....	105		575	395	1,425	490
23.	South Asian.....	5		1,425	570	1,305	740
24.	Dutch (Netherlands).....	-		820	510	850	450
25.	Aboriginal peoples.....	830		360	525	135	95
26.	Other single origins.....	90		5,490	5,100	7,970	2,910
27.	Multiple origins (4).....	120		14,435	13,890	27,915	12,890
by citizenship							
28.	Canadian citizenship (5).....	1,195		36,835	32,890	63,615	27,660
29.	Citizenship other than Canadian (6).....	40		1,895	2,475	4,170	1,205
by place of birth							
30.	Non-immigrant population (7).....	1,055		30,710	25,820	50,060	23,100
31.	Born in province of residence.....	965		18,440	15,620	31,875	16,545
32.	Immigrant population.....	190		8,025	9,545	17,730	5,770
33.	United States of America.....	15		735	755	1,355	320
34.	Other Americas (8).....	5		290	355	470	105
35.	United Kingdom.....	15		2,440	3,415	6,160	2,260
36.	Other Europe (9).....	35		2,575	3,040	5,060	1,630
37.	Africa.....	20		155	510	1,495	165
38.	Asia.....	95		1,565	1,230	2,565	1,020
39.	Other (10).....	5		270	235	620	260
40.	Total immigrant population.....	185		8,025	9,540	17,730	5,770
by period of immigration							
41.	Before 1946.....	10		1,875	1,140	1,135	460
42.	1946 - 1966.....	45		2,665	3,655	7,140	2,120
43.	1967 - 1977.....	110		2,315	2,855	6,545	2,260
44.	1978 - 1982.....	25		825	1,315	2,045	760
45.	1983 - 1986 (11).....	5		350	580	860	165
by age at immigration							
46.	0 - 4 years.....	10		1,360	1,385	2,435	1,045
47.	5 - 19 years.....	50		2,575	2,525	4,280	1,445
48.	20 years and over.....	120		4,095	5,630	11,015	3,280
49.	Total population 5 years and over.....	1,175		36,675	33,425	63,265	26,275
by mobility status							
50.	Non-movers.....	710		16,060	12,720	36,745	14,330
51.	Movers.....	465		20,610	20,700	26,520	11,940
52.	Non-migrants (12).....	430		8,420	11,530	15,245	5,065
53.	Migrants (13).....	40		12,185	9,170	11,275	6,875
54.	From same census division.....	5		6,655	2,870	3,480	3,705
55.	From same province.....	15		2,955	2,685	2,525	1,785
56.	From different province.....	10		1,775	2,210	3,215	995
57.	From outside Canada.....	5		810	1,405	2,050	385

See note(s) and footnote(s) on foldout at end of publication.

Certaines caractéristiques des divisions de recensement et subdivisions de recensement,
recensement de 1986 - données-échantillon (20%)

Port Moody, C	Richmond, DM	Semiahmoo, R	Surrey, DM	Tsawwassen, R	University Endowment Area, SRD	Caractéristiques	N°
CARACTÉRISTIQUES DE LA POPULATION							
15,750	108,490	235	181,445	175	3,605	Population totale (y compris les pensionnaires d'institution).....	1.
15,740	107,960	215	180,285	170	2,970	Population totale (sauf les pensionnaires d'institution) (1).....	2.
selon la langue parlée à la maison							
15,365	101,070	215	171,500	170	2,755	Réponses uniques.....	3.
14,710	88,985	215	161,220	165	2,565	Anglais.....	4.
55	335	-	400	-	10	Français.....	5.
600	11,750	-	9,885	5	185	Langues non officielles.....	6.
65	5,395	-	1,450	-	90	Chinois.....	7.
-	1,580	-	3,935	-	-	Pendjabi.....	8.
80	655	-	745	-	20	Allemand.....	9.
40	130	-	250	-	35	Italien.....	10.
5	220	-	80	-	-	Portugais.....	11.
410	3,775	-	3,415	5	40	Autres langues.....	12.
380	6,890	-	8,785	5	210	Réponses multiples.....	13.
selon la langue officielle							
14,480	99,040	215	169,580	165	2,305	Anglais seulement.....	14.
-	55	-	35	-	-	Français seulement.....	15.
1,145	6,500	5	8,545	5	645	Anglais et français.....	16.
115	2,365	-	2,115	-	10	Ni l'anglais ni le français.....	17.
selon l'origine ethnique							
8,730	71,800	110	109,815	120	1,505	Origines uniques.....	18.
5,090	29,915	70	55,155	20	610	Britannique (2).....	19.
415	1,825	-	4,555	-	30	Français (3).....	20.
665	5,680	10	10,170	-	90	Allemand.....	21.
220	8,975	-	2,580	-	125	Chinois.....	22.
165	6,095	-	7,995	-	85	Origines sud-asiatiques.....	23.
195	2,300	-	5,530	-	70	Hollandais (Néerlandais).....	24.
120	250	20	680	90	40	Autochtones.....	25.
1,855	16,755	10	23,150	5	470	Autres origines uniques.....	26.
7,010	36,160	105	70,470	55	1,460	Origines multiples (4).....	27.
selon la citoyenneté							
14,880	99,090	195	169,790	165	2,760	Citoyenneté canadienne (5).....	28.
860	8,865	20	10,495	-	205	Citoyenneté autre que canadienne (6).....	29.
selon le lieu de naissance							
12,835	73,955	175	140,980	160	2,060	Population non immigrante (7).....	30.
8,380	47,210	90	91,125	150	1,085	Née dans la province de résidence.....	31.
2,905	34,005	40	39,315	10	905	Population immigrante.....	32.
315	1,535	20	2,580	-	140	États-Unis d'Amérique.....	33.
120	1,160	-	1,205	-	20	Autres Amériques (8).....	34.
935	7,575	10	11,200	5	205	Royaume-Uni.....	35.
900	7,900	10	12,430	5	260	Autres Europes (9).....	36.
160	1,585	-	715	-	5	Afrique.....	37.
410	12,960	-	9,895	-	230	Asie.....	38.
75	1,280	-	1,290	-	45	Autres (10).....	39.
2,905	34,000	40	39,315	10	900	Population immigrante totale.....	40.
selon le période d'immigration							
215	2,095	5	4,320	-	80	Avant 1946.....	41.
1,070	10,470	20	14,115	5	345	1946 - 1966.....	42.
1,090	13,795	15	13,190	-	305	1967 - 1977.....	43.
260	4,870	-	5,715	-	105	1978 - 1982.....	44.
270	2,770	-	1,965	5	75	1983 - 1986 (11).....	45.
selon l'âge à l'immigration							
590	4,405	20	5,980	-	150	0 - 4 ans.....	46.
760	9,140	10	11,170	5	220	5 - 19 ans.....	47.
1,560	20,455	10	22,155	5	535	20 ans et plus.....	48.
14,250	100,210	195	163,685	165	2,705	Population totale de 5 ans et plus.....	48.
selon la mobilité							
6,945	49,065	65	70,630	105	855	Personnes n'ayant pas déménagé.....	50.
7,310	51,145	130	93,055	65	1,840	Personnes ayant déménagé.....	51.
2,255	26,555	10	45,965	45	725	Non-migrants (12).....	52.
5,055	24,595	115	47,090	20	1,115	Migrants (13).....	53.
2,670	9,010	85	21,160	10	145	De la même division de recensement.....	54.
1,055	5,035	35	12,530	-	355	De la même province.....	55.
975	5,770	-	9,050	-	475	D'une province différente.....	56.
360	4,770	-	4,350	5	135	De l'extérieur du Canada.....	57.

Voir note et renvoi(s) sur l'encart à la fin de la publication.

Selected Characteristics for Census Divisions and Census Subdivisions, 1986 Census - 20% Sample Data

No.	Characteristics	Musqueam 2, R	Musqueam 4, R	New Westminister, C	North Vancouver, C	North Vancouver, DM	Port Coquitlam, C
POPULATION CHARACTERISTICS (continued)							
1.	Total population 15 years and over.....	1,010	XXX	33,720	30,770	54,295	21,505
by highest level of schooling							
2.	Less than Grade 9(14).....	270		4,305	1,940	1,855	1,330
3.	Grades 9-13 - Without secondary certificate...	340		10,155	7,550	11,515	6,990
4.	- With secondary certificate.....	70		3,735	4,060	6,595	3,055
5.	Trades certificate or diploma.....	10		730	720	1,215	595
Other non-university education only(15)							
6.	- Without certificate.....	65		3,085	2,850	4,395	1,865
7.	- With certificate(16).....	95		5,835	6,285	10,035	4,340
8.	University(17) - Without degree.....	65		3,495	4,355	9,155	2,120
9.	- With degree.....	90		2,390	3,010	9,530	1,215
by sex and major field of study							
10.	Males with postsecondary(18) qualifications... Educational, recreational and counselling services.....	110		5,605	6,270	13,660	4,185
11.		10		240	250	670	150
12.	Fine and applied arts.....	10		250	320	485	175
13.	Humanities and related fields.....	5		350	300	505	90
14.	Social sciences and related fields.....	10		420	470	1,195	190
15.	Commerce, management and business admin.	20		770	1,175	3,205	565
16.	Agricultural and biological sciences/technologies.....	5		345	330	530	240
17.	Engineering and applied sciences..... Engineering and applied science technologies and trades.....	10		240	365	1,765	160
18.	Health professions, sciences and tech.	30		2,560	2,580	4,105	2,250
19.	Mathematics and physical sciences.....	10		305	220	465	235
20.		5		80	235	695	120
21.	All other(19).....	-		30	25	60	10
22.	Females with postsecondary(18) qualifications. Educational, recreational and counselling services.....	105		4,905	5,975	11,680	3,025
23.		10		805	830	1,870	425
24.	Fine and applied arts.....	15		420	650	850	210
25.	Humanities and related fields.....	10		255	335	650	120
26.	Social sciences and related fields.....	5		320	370	815	130
27.	Commerce, management and business admin.	35		1,485	2,105	3,505	1,095
28.	Agricultural and biological sciences/technologies.....	10		150	185	665	165
29.	Engineering and applied sciences..... Engineering and applied science technologies and trades.....	-		15	35	70	10
30.	Health professions, sciences and tech.	5		175	270	350	135
31.	Mathematics and physical sciences.....	20		1,210	1,055	2,590	690
32.		5		60	105	275	45
33.	All other(19).....	5		5	30	50	5
by labour force activity							
34.	Males - 15 years and over.....	510		16,225	14,445	26,740	10,770
35.	In the labour force.....	275		11,865	11,560	22,325	9,040
36.	Employed.....	215		10,045	10,135	20,510	8,125
37.	Unemployed.....	60		1,820	1,425	1,715	915
38.	Participation rate.....	53.9		73.1	80.0	83.5	83.9
39.	Married (excludes separated).....	61.7		72.2	79.5	86.6	88.8
40.	Unemployment rate.....	21.8		15.3	12.3	7.7	10.1
41.	Females - 15 years and over.....	495		17,495	16,325	27,555	10,735
42.	In the labour force.....	230		9,500	10,625	17,495	6,580
43.	Employed.....	200		8,395	9,630	15,925	5,580
44.	Unemployed.....	25		1,105	1,000	1,570	995
45.	Participation rate.....	46.5		54.3	65.1	63.0	61.3
46.	Married (excludes separated).....	44.3		54.1	64.3	61.8	60.9
47.	Unemployment rate.....	10.9		11.6	9.4	9.0	15.1
48.	Both sexes - Participation rate.....	50.2		63.3	72.1	73.3	72.6
49.	15-24 years.....	46.0		77.1	81.6	71.6	68.5
50.	25 years and over.....	51.3		60.2	69.8	73.7	73.8
51.	Married (excludes separated).....	53.7		63.1	72.0	74.2	74.8
52.	Unemployment rate.....	16.8		13.7	10.9	8.3	12.2
53.	15-24 years.....	34.8		19.3	15.7	15.0	18.6
54.	25 years and over.....	12.8		12.1	9.6	6.7	10.6

See note(s) and footnote(s) on foldout at end of publication.

**Certaines caractéristiques des divisions de recensement et subdivisions de recensement,
recensement de 1986 - données-échantillon (20%)**

Port Moody, C	Richmond, DM	Semiahmoo, R	Surrey, DM	Tsawwassen, R	University Endowment Area, SRD	Caractéristiques	N°
CARACTÉRISTIQUES DE LA POPULATION (suite)							
11,840	85,820	160	136,290	135	2,385	Population totale de 15 ans et plus.....	1.
selon le plus haut niveau de scolarité atteint							
630	6,410	25	14,395	45	35	N'ayant pas atteint la 9e année(14).....	2.
3,345	23,375	30	44,515	50	115	9e-13e année - Sans certificat d'études secondaires.....	3.
1,610	11,125	30	17,870	10	155	- Avec certificat d'études secondaires.....	4.
255	1,850	-	3,940	-	15	Certificat ou diplôme d'une école de métiers. Autres études non universitaires seulement (15)	5.
965	7,245	10	10,815	10	100	- Sans certificat.....	6.
2,265	14,895	35	23,605	10	125	- Avec certificat (16).....	7.
1,570	10,825	35	12,880	5	480	Études universitaires (17) - Sans grade.....	8.
1,205	10,090	5	8,265	5	1,365	- Avec grade.....	9.
selon le sexe et le principal domaine d'études							
2,370	17,370	30	23,535	10	835	Hommes ayant terminé des études postsecondaires (18).....	10.
105	750	-	1,055	-	45	Enseignement, loisirs et orientation.....	11.
100	615	-	835	-	25	Beaux-arts et arts appliqués.....	12.
75	665	-	985	-	100	Lettres, sciences humaines et disciplines connexes.....	13.
240	1,205	-	1,220	-	120	Sciences sociales et disciplines connexes.....	14.
415	3,780	15	3,105	5	80	Commerce, gestion et admin. des affaires.....	15.
105	865	-	1,210	5	85	Sciences et techniques agricoles et biologiques.....	16.
140	1,340	-	875	-	115	Génie et sciences appliquées.....	17.
1,000	6,605	10	12,680	5	60	Techniques et métiers du génie et des sciences appliquées.....	18.
75	645	-	925	-	80	Professions, sciences et techn. de la santé.	19.
100	835	-	555	-	135	Mathématiques et sciences physiques.....	20.
25	60	-	95	-	-	Autres disciplines (19).....	21.
2,120	14,770	20	18,915	5	845	Femmes ayant terminé des études postsecondaires (18).....	22.
330	2,140	-	2,860	-	165	Enseignement, loisirs et orientation.....	23.
215	1,350	5	1,935	-	55	Beaux-arts et arts appliqués.....	24.
90	940	-	910	-	180	Lettres, sciences humaines et disciplines connexes.....	25.
205	795	-	935	-	125	Sciences sociales et disciplines connexes.....	26.
620	4,720	5	5,985	-	55	Commerce, gestion et admin. des affaires.....	27.
85	840	-	840	5	70	Sciences et techniques agricoles et biologiques.....	28.
-	70	-	40	-	20	Génie et sciences appliquées.....	29.
125	510	-	930	-	10	Techniques et métiers du génie et des sciences appliquées.....	30.
430	3,095	10	4,225	-	135	Professions, sciences et techn. de la santé.	31.
10	290	-	225	-	40	Mathématiques et sciences physiques.....	32.
5	20	-	35	-	-	Autres disciplines (19).....	33.
selon l'activité							
5,800	41,710	85	67,395	70	1,150	Hommes - 15 ans et plus.....	34.
4,910	34,185	50	52,615	35	860	Faisant partie de la population active.....	35.
4,425	31,205	40	46,240	30	745	Occupés.....	36.
480	2,980	15	6,380	5	115	En chômage.....	37.
84.7	82.0	58.8	78.1	50.0	74.8	Taux d'activité.....	38.
89.6	84.5	61.5	81.3	55.6	68.8	Mariés (ne comprend pas les séparés).....	39.
9.8	8.7	30.0	12.1	14.3	13.4	Taux de chômage.....	40.
6,040	44,110	75	68,900	65	1,235	Femmes - 15 ans et plus.....	41.
3,970	27,780	40	38,355	30	755	Faisant partie de la population active.....	42.
3,525	25,040	40	32,245	25	675	Occupées.....	43.
455	2,740	-	6,115	-	80	En chômage.....	44.
65.7	63.0	53.3	55.7	46.2	61.1	Taux d'activité.....	45.
66.6	62.7	41.7	55.9	44.4	52.3	Mariées (ne comprend pas les séparées).....	46.
11.5	9.9	-	15.9	-	10.6	Taux de chômage.....	47.
75.0	72.2	56.3	66.8	48.1	67.6	Les deux sexes - Taux d'activité.....	48.
71.2	72.4	100.0	68.0	50.0	82.7	15-24 ans.....	49.
76.0	72.2	53.3	66.4	50.0	63.8	25 ans et plus.....	50.
78.0	73.6	58.3	68.6	52.9	60.5	Marié(e)s (ne comprend pas les séparé(e)s).....	51.
10.5	9.2	11.1	13.7	15.4	12.1	Taux de chômage.....	52.
16.0	14.3	-	21.1	50.0	16.3	15-24 ans.....	53.
9.2	8.0	12.5	11.9	18.2	10.5	25 ans et plus.....	54.

Voir note et renvoi (s) sur l'encart à la fin de la publication.

Selected Characteristics for Census Divisions and Census Subdivisions, 1986 Census - 20% Sample Data

No.	Characteristics	Musqueam 2, R	Musqueam 4, R	New Westminister, C	North Vancouver, C	North Vancouver, DM	Port Coquitlam, C
POPULATION CHARACTERISTICS (concluded)							
1.	Total labour force 15 years and over.....	505	XXX	21,365	22,185	39,820	15,615
2.	Not applicable (20).....	20		860	625	725	455
by industry divisions (21)							
3.	All industries (22).....	480		20,505	21,560	39,100	15,165
4.	Primary industries (Divisions A,B,C and D)...	15		285	390	830	350
5.	Manufacturing industries (Division E).....	65		3,225	2,005	3,620	2,210
6.	Construction industries (Division F).....	15		1,350	1,315	2,190	1,090
	Transportation, storage, communication and other utility industries (Divisions G and H).....	35		2,070	2,225	3,905	1,895
8.	Trade industries (Divisions I and J).....	70		3,810	4,090	6,925	3,195
9.	Finance, insurance and real estate industries (Divisions K and L).....	35		1,300	2,130	3,680	920
10.	Government service industries (Division N)...	70		1,360	1,155	2,315	955
11.	Other service industries (Divisions M, O, P, Q and R).....	165		7,105	8,255	15,635	4,550
by sex and occupation major groups (21)							
12.	Males - All occupations (22).....	260		11,365	11,235	22,040	8,865
13.	Managerial, administrative and related occupations.....	50		1,040	1,345	5,060	1,025
14.	Teaching and related occupations.....	10		225	275	700	140
15.	Occupations in medicine and health.....	10		240	180	370	190
16.	Technological, social, religious, artistic and related occupations (23).....	20		970	1,060	3,235	520
17.	Clerical and related occupations.....	10		850	930	1,540	575
18.	Sales occupations.....	25		1,065	1,425	2,955	905
19.	Service occupations.....	30		1,555	1,550	2,145	940
20.	Primary occupations (24).....	30		350	305	490	150
21.	Processing occupations.....	5		675	300	275	375
22.	Machining, product fabricating, assembling and repairing occupations (25).....	10		1,320	1,310	1,525	1,505
23.	Construction trades occupations.....	20		1,260	1,130	1,625	1,010
24.	Transport equipment operating occupations...	15		870	845	1,110	745
25.	Other (26).....	20		945	580	1,015	805
26.	Females - All occupations (22).....	225		9,135	10,325	17,060	6,295
27.	Managerial, administrative and related occupations.....	20		630	945	1,760	495
28.	Teaching and related occupations.....	15		420	365	990	405
29.	Occupations in medicine and health.....	10		955	850	1,690	615
30.	Technological, social, religious, artistic and related occupations (23).....	35		590	610	1,190	270
31.	Clerical and related occupations.....	65		3,265	4,030	6,700	2,435
32.	Sales occupations.....	35		1,025	1,310	2,000	695
33.	Service occupations.....	25		1,570	1,770	2,130	930
34.	Primary occupations (24).....	-		85	50	50	95
35.	Processing occupations.....	25		125	55	50	80
36.	Machining, product fabricating, assembling and repairing occupations (25).....	-		175	90	160	95
37.	Construction trades occupations.....	-		25	20	50	20
38.	Transport equipment operating occupations...	-		80	100	65	40
39.	Other (26).....	-		195	130	215	125
by sex and class of worker							
40.	Males - All classes of worker (22) (27).....	260		11,370	11,235	22,040	8,865
41.	Paid workers (28).....	235		10,670	10,430	20,385	8,425
42.	Self-employed (29).....	20		695	795	1,650	420
43.	Females - All classes of worker (22) (27).....	225		9,135	10,325	17,060	6,295
44.	Paid workers (28).....	215		8,890	9,980	16,220	6,100
45.	Self-employed (29).....	5		220	330	815	195

See note(s) and footnote(s) on foldout at end of publication.

**Certaines caractéristiques des divisions de recensement et subdivisions de recensement,
recensement de 1986 - données-échantillon (20%)**

Port Moody, C	Richmond, DM	Semiahmoo, R	Surrey, DM	Tsawwassen, R	University Endowment Area, SRD	Caractéristiques	N°
CARACTÉRISTIQUES DE LA POPULATION (fin)							
8,885	61,970	90	90,970	65	1,615	Population active totale de 15 ans et plus.....	1.
270	1,235	-	3,335	-	30	Sans objet (20).....	2.
selon les divisions d'industries (21)							
8,615	60,730	95	87,635	65	1,585	Toutes les industries (22).....	3.
130	1,900	-	3,680	5	20	Industries primaires (divisions A, B, C et D).....	4.
1,110	7,870	-	13,365	5	50	Industries manufacturières (division E).....	5.
580	3,125	15	8,260	10	20	Industries de la construction (division F).....	6.
						Industries du transport, de l'entreposage, des communications et autres services publics (divisions G et H).....	7.
930	7,860	-	9,460	5	75	Industries du commerce (divisions I et J).....	8.
1,825	11,875	20	17,245	5	85	Industries des finances, des assurances et des agences immobilières (div. K et L).....	9.
650	4,985	10	4,870	-	90	Industries des services gouvernementaux (division N).....	10.
520	3,125	10	4,625	15	110	Autres industries de services (divisions M, O, P, Q et R).....	11.
2,860	20,005	35	26,125	20	1,140		
selon le sexe et les grands groupes de professions (21)							
4,790	33,705	50	51,090	35	845	Hommes - Toutes les professions (22).....	12.
805	5,730	10	5,700	5	140	Directeurs, gérants, administrateurs et personnel assimilé.....	13.
195	720	-	835	5	140	Enseignants et personnel assimilé.....	14.
40	620	-	740	-	50	Médecine et santé.....	15.
						Professions technologiques, sociales, religieuses, artistiques et personnel assimilé (23).....	16.
400	3,120	15	2,860	5	215	Employés de bureau et trav. assimilés.....	17.
345	2,715	-	3,085	5	60	Travailleurs spécialisés dans la vente.....	18.
475	4,130	10	5,510	5	40	Travailleurs spécialisés dans les services.....	19.
520	3,890	5	4,620	-	105	Travailleurs du secteur primaire (24).....	20.
95	1,100	5	1,945	5	25	Travailleurs des industries de transformation.....	21.
175	1,210	-	2,695	-	10	Usineurs, travailleurs spécialisés dans la fabrication, le montage et la réparation de produits (25).....	22.
530	3,760	-	7,460	5	5	Travailleurs du bâtiment.....	23.
460	2,505	10	7,360	5	15	Personnel d'exploitation des transports.....	24.
415	2,170	-	4,370	5	5	Autres (26).....	25.
335	2,030	10	3,915	5	35		
3,820	27,030	35	36,550	30	740	Femmes - Toutes les professions (22).....	26.
395	2,185	-	2,350	-	60	Directeurs, gérants, administrateurs et personnel assimilé.....	27.
270	1,165	-	1,645	-	130	Enseignants et personnel assimilé.....	28.
350	2,345	5	3,150	-	90	Médecine et santé.....	29.
						Professions technologiques, sociales, religieuses, artistiques et personnel assimilé (23).....	30.
205	1,255	5	1,665	5	90	Employés de bureau et trav. assimilés.....	31.
1,365	10,320	10	13,295	10	170	Travailleurs spécialisés dans la vente.....	32.
460	3,320	5	4,180	5	30	Travailleurs spécialisés dans les services.....	33.
570	4,395	10	6,400	5	135	Travailleurs du secteur primaire (24).....	34.
-	395	-	1,415	-	-	Travailleurs des industries de transformation.....	35.
30	510	-	450	5	5	Usineurs, travailleurs spécialisés dans la fabrication, le montage et la réparation de produits (25).....	36.
70	505	-	840	-	-	Travailleurs du bâtiment.....	37.
10	45	-	180	-	-	Personnel d'exploitation des transports.....	38.
35	165	-	250	-	-	Autres (26).....	39.
70	420	-	735	-	25		
selon le sexe et la catégorie de travailleurs							
4,790	33,700	55	51,090	35	845	Hommes - Toutes les catégories de travailleurs (22) (27).....	40.
4,575	31,435	45	47,270	35	745	Travailleurs rémunérés (28).....	41.
215	2,220	10	3,765	5	95	Travailleurs autonomes (29).....	42.
3,820	27,030	40	36,545	30	740	Femmes - Toutes les catégories de travailleuses (22) (27).....	43.
3,740	26,085	30	34,865	25	690	Travailleuses rémunérées (28).....	44.
75	845	5	1,485	-	50	Travailleuses autonomes (29).....	45.

Voir nota et renvoi (s) sur l'encart à la fin de la publication.

Selected Characteristics for Census Divisions and Census Subdivisions, 1986 Census - 20% Sample Data

No.	Characteristics	Musqueam 2, R	Musqueam 4, R	New Westminister, C	North Vancouver, C	North Vancouver, DM	Port Coquitlam, C
DWELLING CHARACTERISTICS							
1.	Total number of occupied private dwellings.....	370	XXX	19,430	17,090	23,405	9,350
2.	Average number of rooms per dwelling.....	7.2		4.6	4.7	7.1	6.7
3.	Average value of dwelling(30).....	\$ -		\$ 98,767	\$ 111,438	\$ 142,550	\$ 91,894
by period of construction							
4.	Before 1946.....	25		4,580	2,075	1,770	325
5.	1946 - 1960.....	55		3,810	3,555	7,145	1,130
6.	1961 - 1970.....	95		4,665	4,360	5,340	3,060
7.	1971 - 1980.....	140		4,755	5,640	6,950	3,705
8.	1981 - 1986(11).....	45		1,620	1,460	2,200	1,130
9.	Dwellings with central heating(31) Total.....	360		19,065	16,910	23,195	9,220
Dwellings by principal heating fuel							
10.	Gas(32).....	250		13,995	10,930	19,835	7,350
11.	Electricity(33).....	70		4,535	5,140	2,460	1,450
12.	Oil(34).....	40		645	750	880	410
13.	Other fuels(35).....	15		255	265	225	135
HOUSEHOLD CHARACTERISTICS							
14.	Total number of private households.....	370		19,425	17,095	23,400	9,350
15.	Average number of persons per room.....	0.5		0.4	0.4	0.4	0.5
Tenant one-family households without additional persons(36)							
16.	Average gross rent (monthly).....	\$ -		\$ 4,305	\$ 4,340	\$ 2,740	\$ 1,315
17.	Gross rent >= 30% of household income(37).....	\$ -		\$ 476	\$ 564	\$ 703	\$ 547
18.	Owner one-family households without additional persons(36).....	-		4,265	3,865	14,770	5,760
19.	Average major payments for owners (monthly).....	\$ -		\$ 484	\$ 577	\$ 680	\$ 635
20.	Owner's major payments >= 30% of household income(37).....	\$ -		\$ 515	\$ 675	\$ 2,215	\$ 950
21.							
1985 INCOME CHARACTERISTICS							
Total income(38)							
by sex and income group							
22.	Males 15 years and over with income.....	450		15,185	13,700	24,930	9,955
23.	Under \$1,000(39).....	30		345	435	850	305
24.	\$ 1,000 - \$ 2,999.....	45		625	565	1,010	415
25.	3,000 - 4,999.....	70		1,030	795	910	440
26.	5,000 - 6,999.....	50		1,125	745	980	475
27.	7,000 - 9,999.....	30		1,555	1,105	1,410	535
28.	10,000 - 14,999.....	30		2,215	1,760	1,845	805
29.	15,000 - 19,999.....	25		1,520	1,510	1,755	750
30.	20,000 - 24,999.....	40		1,480	1,405	1,750	1,005
31.	25,000 - 29,999.....	15		1,505	1,435	2,090	1,075
32.	30,000 - 34,999.....	35		1,390	1,055	2,220	1,435
33.	35,000 and over.....	75		2,400	2,880	10,115	2,710
34.	Average income.....	\$ 20,434		\$ 20,782	\$ 22,333	\$ 32,325	\$ 25,403
35.	Median income.....	\$ 9,570		\$ 17,226	\$ 19,736	\$ 29,681	\$ 26,131
36.	Standard error of average income.....	\$ 2,862		\$ 297	\$ 302	\$ 362	\$ 328
37.	Females 15 years and over with income.....	395		15,450	14,645	23,200	8,435
38.	Under \$1,000(39).....	25		675	650	1,735	675
39.	\$ 1,000 - \$ 2,999.....	25		970	1,005	2,050	850
40.	3,000 - 4,999.....	70		1,485	930	1,760	710
41.	5,000 - 6,999.....	55		1,580	1,285	1,765	780
42.	7,000 - 9,999.....	40		2,950	2,205	2,665	1,195
43.	10,000 - 14,999.....	40		2,425	2,505	3,310	1,225
44.	15,000 - 19,999.....	35		1,790	2,125	2,690	1,080
45.	20,000 - 24,999.....	25		1,835	1,890	2,600	890
46.	25,000 - 29,999.....	50		790	915	1,885	495
47.	30,000 - 34,999.....	10		450	570	1,200	270
48.	35,000 and over.....	25		490	575	1,535	265
49.	Average income.....	\$ 15,867		\$ 13,181	\$ 14,216	\$ 15,116	\$ 12,552
50.	Median income.....	\$ 8,062		\$ 10,078	\$ 12,355	\$ 12,199	\$ 10,004
51.	Standard error of average income.....	\$ 2,533		\$ 192	\$ 171	\$ 201	\$ 226

See note(s) and footnote(s) on foldout at end of publication.

Certaines caractéristiques des divisions de recensement et subdivisions de recensement,
recensement de 1986 - données-échantillon (20%)

Port Moody, C	Richmond, DM	Semiahmoo, R	Surrey, DM	Tsawwassen, R	University Endowment Area, SRD	Caractéristiques	N°
CARACTÉRISTIQUES DU LOGEMENT							
5,415	38,115	85	61,985	60	1,105	Nombre total de logements privés occupés.....	1.
6.4	6.3	4.1	6.2	6.8	5.7	Nombre moyen de pièces par logement.....	2.
\$ 104,498	\$ 125,284	\$ -	\$ 101,046	\$ -	\$ 383,554	Valeur moyenne du logement (30).....	3.
selon la période de construction							
360	1,375	10	3,165	10	255	Avant 1946.....	4.
695	5,815	20	10,260	10	355	1946 - 1960.....	5.
1,585	6,940	20	9,920	20	230	1961 - 1970.....	6.
2,125	17,050	30	23,815	10	250	1971 - 1980.....	7.
645	6,940	15	14,830	10	10	1981 - 1986 (11).....	8.
5,345	37,695	45	60,125	45	1,055	Logements avec chauffage central (31) Total.....	9.
Logements selon le principal combustible utilisé pour le chauffage							
4,095	26,900	20	45,220	25	865	Gaz (32).....	10.
1,075	10,020	25	12,990	15	155	Électricité (33).....	11.
215	810	25	2,160	20	55	Huile (mazout) (34).....	12.
25	385	20	1,615	5	35	Autres combustibles (35).....	13.
CARACTÉRISTIQUES DU MÉNAGE							
5,415	38,115	90	61,980	55	1,105	Nombre total de ménages privés.....	14.
0.4	0.4	0.6	0.5	0.4	0.4	Nombre moyen de personnes par pièce.....	15.
1,160	6,835	-	11,485	-	445	Ménages unifamiliaux locataires sans autres personnes (36).....	16.
\$ 543	\$ 613	\$ -	\$ 547	\$ -	\$ 480	Loyer brut moyen (mensuel).....	17.
445	2,365	-	5,370	-	150	Loyer brut >= 30% du revenu du ménage (37).....	18.
2,810	19,315	-	32,115	-	285	Ménages unifamiliaux propriétaires sans autres personnes (36).....	19.
\$ 657	\$ 614	\$ -	\$ 607	\$ -	\$ 744	Principales dépenses moyennes de propriété (mensuelles).....	20.
400	2,670	-	6,155	-	35	Principales dépenses de propriété >= 30% du revenu du ménage (37).....	21.
CARACTÉRISTIQUES DU REVENU - 1985							
Revenu total (38)							
selon le sexe et la tranche de revenu							
5,395	38,795	XXX	62,380	XXX	1,080	Hommes de 15 ans et plus ayant un revenu.....	22.
195	1,245		2,190		20	Moins de \$1,000 (39).....	23.
255	1,620		2,485		75	\$ 1,000 - \$ 2,999.....	24.
240	1,580		3,210		75	3,000 - 4,999.....	25.
210	1,460		3,085		130	5,000 - 6,999.....	26.
355	2,420		4,650		75	7,000 - 9,999.....	27.
465	3,955		6,940		145	10,000 - 14,999.....	28.
475	3,175		5,635		60	15,000 - 19,999.....	29.
430	3,615		5,965		60	20,000 - 24,999.....	30.
530	3,860		6,395		35	25,000 - 29,999.....	31.
575	4,400		7,195		70	30,000 - 34,999.....	32.
1,670	11,455		14,630		335	35,000 et plus.....	33.
\$ 27,024	\$ 27,094	\$ -	\$ 23,818	\$ -	\$ 32,991	Revenu moyen.....	34.
\$ 25,634	\$ 25,338	\$ -	\$ 22,384	\$ -	\$ 15,366	Revenu médian.....	35.
\$ 637	\$ 234	\$ -	\$ 156	\$ -	\$ 2,863	Erreur type du revenu moyen.....	36.
4,855	37,155		54,760		1,150	Femmes de 15 ans et plus ayant un revenu.....	37.
325	2,450		3,760		90	Moins de \$1,000 (39).....	38.
345	2,900		4,905		85	\$ 1,000 - \$ 2,999.....	39.
375	2,880		5,285		135	3,000 - 4,999.....	40.
340	2,740		5,910		100	5,000 - 6,999.....	41.
680	4,975		8,625		115	7,000 - 9,999.....	42.
790	5,480		8,715		170	10,000 - 14,999.....	43.
660	4,780		6,620		115	15,000 - 19,999.....	44.
540	4,565		5,145		85	20,000 - 24,999.....	45.
335	2,870		2,855		45	25,000 - 29,999.....	46.
195	1,690		1,345		40	30,000 - 34,999.....	47.
270	1,820		1,600		170	35,000 et plus.....	48.
\$ 14,350	\$ 14,493	\$ -	\$ 12,221	\$ -	\$ 16,647	Revenu moyen.....	49.
\$ 11,828	\$ 12,203	\$ -	\$ 9,550	\$ -	\$ 10,999	Revenu médian.....	50.
\$ 333	\$ 119	\$ -	\$ 96	\$ -	\$ 1,004	Erreur type du revenu moyen.....	51.

Voir note et renvoi(s) sur l'encart à la fin de la publication.

Selected Characteristics for Census Divisions and Census Subdivisions, 1986 Census - 20% Sample Data

No.	Characteristics	Musqueam 2, R	Musqueam 4, R	New Westminster, C	North Vancouver, C	North Vancouver, DM	Port Coquitlam, C
1985 INCOME CHARACTERISTICS (concluded)							
by composition of total income (40)							
1.	Total.....	100.0%	XXX	100.0%	100.0%	100.0%	100.0%
2.	Employment income.....	72.8%		72.8%	78.6%	83.8%	86.2%
3.	Government transfer payments.....	11.8%		15.2%	11.2%	5.6%	8.4%
4.	Other income.....	15.4%		12.0%	10.2%	10.6%	5.3%
Employment income (41)							
by sex and work activity in 1985							
Males							
5.	Worked full year, full time (42).....	130		5,820	6,020	13,735	5,335
6.	Average employment income.....	\$ 39,127		\$ 29,302	\$ 30,313	\$ 40,784	\$ 32,571
7.	Standard error of average employment income.....	\$ 7,143		\$ 490	\$ 410	\$ 428	\$ 351
8.	Worked part year or part time (43).....	150		5,335	4,845	8,130	3,365
9.	Average employment income.....	\$ 14,405		\$ 13,561	\$ 13,969	\$ 16,203	\$ 14,923
10.	Standard error of average employment income.....	\$ 2,541		\$ 381	\$ 428	\$ 432	\$ 497
Females							
11.	Worked full year, full time (42).....	75		4,200	4,840	7,120	2,385
12.	Average employment income.....	\$ 24,300		\$ 20,961	\$ 21,062	\$ 23,526	\$ 21,553
13.	Standard error of average employment income.....	\$ 3,768		\$ 325	\$ 252	\$ 264	\$ 413
14.	Worked part year or part time (43).....	165		4,810	5,475	10,450	3,945
15.	Average employment income.....	\$ 12,863		\$ 8,963	\$ 8,705	\$ 9,940	\$ 8,333
16.	Standard error of average employment income.....	\$ 2,864		\$ 350	\$ 200	\$ 243	\$ 229
17.	Family income - All census families.....	345		9,735	9,175	19,570	8,025
18.	Under \$5,000.....	25		400	365	370	275
19.	\$ 5,000 - \$ 9,999.....	25		580	470	385	260
20.	10,000 - 14,999.....	60		1,115	830	625	445
21.	15,000 - 19,999.....	20		985	880	795	480
22.	20,000 - 24,999.....	25		825	700	1,035	515
23.	25,000 - 29,999.....	20		890	790	1,330	615
24.	30,000 - 34,999.....	35		940	805	1,245	830
25.	35,000 - 39,999.....	15		795	895	1,545	825
26.	40,000 - 49,999.....	25		1,350	1,395	3,020	1,475
27.	50,000 and over.....	95		1,860	2,060	9,220	2,300
28.	Average income.....	\$ 40,886		\$ 34,160	\$ 35,955	\$ 51,729	\$ 39,085
29.	Median income.....	\$ 29,499		\$ 30,353	\$ 33,221	\$ 48,153	\$ 38,606
30.	Standard error of average income.....	\$ 4,903		\$ 553	\$ 477	\$ 509	\$ 453
Incidence of low income (37)							
31.	All economic families.....	-		10,035	9,530	19,605	7,975
32.	Low income economic families.....	-		2,120	1,675	1,465	1,075
33.	Incidence of low income (44).....	-		21.1%	17.6%	7.5%	13.5%
34.	All unattached individuals.....	-		10,950	9,300	5,365	1,995
35.	Low income unattached individuals.....	-		5,065	3,230	1,635	840
36.	Incidence of low income (44).....	-		46.2%	34.8%	30.5%	41.9%
37.	Total population in private households.....	-		38,500	35,190	67,465	28,670
38.	Persons in low income family units.....	-		10,970	8,060	6,345	4,390
39.	Incidence of low income (44).....	-		28.5%	22.9%	9.4%	15.3%
40.	Household income - All private households.....	370		19,430	17,095	23,400	9,350
41.	Under \$5,000.....	30		1,535	980	495	340
42.	\$ 5,000 - \$ 9,999.....	30		3,180	1,850	960	525
43.	10,000 - 14,999.....	50		2,505	2,085	985	610
44.	15,000 - 19,999.....	20		2,050	1,780	1,110	520
45.	20,000 - 24,999.....	25		1,845	1,690	1,330	660
46.	25,000 - 29,999.....	25		1,575	1,575	1,630	690
47.	30,000 - 34,999.....	35		1,545	1,310	1,595	850
48.	35,000 - 39,999.....	25		1,110	1,235	1,830	940
49.	40,000 - 49,999.....	25		1,690	1,875	3,390	1,635
50.	50,000 and over.....	105		2,390	2,715	10,070	2,580
51.	Average income.....	\$ 41,594		\$ 26,655	\$ 29,889	\$ 49,118	\$ 38,093
52.	Median income.....	\$ 30,499		\$ 20,938	\$ 25,413	\$ 44,921	\$ 37,461
53.	Standard error of average income.....	\$ 4,793		\$ 352	\$ 336	\$ 457	\$ 439

See note(s) and footnote(s) on foldout at end of publication.

Certaines caractéristiques des divisions de recensement et subdivisions de recensement,
recensement de 1986 - données-échantillon (20%)

Port Moody, C	Richmond, DM	Semiahmoo, R	Surrey, DM	Tsawwassen, R	University Endowment Area, SRD	Caractéristiques	N°
						CARACTÉRISTIQUES DU REVENU - 1985 (fin)	
						selon la composition du revenu total (40)	
100.0%	100.0%	XXX	100.0%	XXX	100.0%	Total.....	1.
86.2%	83.3%		79.1%		67.6%	Revenu d'emploi.....	2.
7.5%	7.5%		11.8%		6.4%	Transferts gouvernementaux.....	3.
6.3%	9.2%		9.1%		25.9%	Autres revenus.....	4.
						Revenu d'emploi (41)	
						selon le sexe et le travail en 1985	
						Hommes	
2,760	20,405		28,315		380	Travaillé toute l'année à plein temps (42).....	5.
\$ 35,283	\$ 34,564		\$ 31,410		\$ 53,486	Revenu moyen d'emploi.....	6.
\$ 765	\$ 323		\$ 227		\$ 5,849	Erreur type du revenu moyen d'emploi.....	7.
1,925	12,860		21,785		480	Travaillé une partie de l'année ou à temps partiel (43).....	8.
\$ 15,795	\$ 15,588		\$ 15,178		\$ 10,778	Revenu moyen d'emploi.....	9.
\$ 772	\$ 308		\$ 220		\$ 1,590	Erreur type du revenu moyen d'emploi.....	10.
						Femmes	
1,710	12,210		13,400		205	Travaillé toute l'année à plein temps (42).....	11.
\$ 21,736	\$ 22,260		\$ 20,447		\$ 28,897	Revenu moyen d'emploi.....	12.
\$ 506	\$ 175		\$ 179		\$ 2,490	Erreur type du revenu moyen d'emploi.....	13.
2,190	15,345		23,785		560	Travaillé une partie de l'année ou à temps partiel (43).....	14.
\$ 8,982	\$ 9,208		\$ 8,147		\$ 8,924	Revenu moyen d'emploi.....	15.
\$ 396	\$ 136		\$ 120		\$ 782	Erreur type du revenu moyen d'emploi.....	16.
						Revenu de la famille -	
						Toutes les familles de recensement.....	17.
4,455	30,415		50,625		755	Moins de \$5,000.....	18.
155	890		1,985		25	\$ 5,000 - \$ 9,999.....	19.
150	920		2,315		80	10,000 - 14,999.....	20.
300	1,595		4,055		75	15,000 - 19,999.....	21.
270	2,045		4,500		80	20,000 - 24,999.....	22.
275	2,030		3,905		75	25,000 - 29,999.....	23.
320	2,215		4,530		40	30,000 - 34,999.....	24.
460	2,410		5,135		35	35,000 - 39,999.....	25.
350	2,765		4,700		35	40,000 - 49,999.....	26.
710	5,095		8,280		30	50,000 et plus.....	27.
1,470	10,455		11,220		290	Revenu moyen.....	28.
\$ 42,142	\$ 43,690		\$ 36,287		\$ 55,158	Revenu médian.....	29.
\$ 39,413	\$ 40,506		\$ 33,861		\$ 30,499	Erreur type du revenu moyen.....	30.
\$ 854	\$ 330		\$ 213		\$ 4,580		
						Fréquence des unités à faible revenu (37)	
4,500	30,160		50,535		775	Toutes les familles économiques.....	31.
700	3,335		8,315		230	Familles économiques à faible revenu.....	32.
15.6%	11.1%		16.5%		29.9%	Fréquence des unités à faible revenu (44).....	33.
1,235	10,590		15,845		405	Toutes les personnes seules.....	34.
540	3,170		6,960		130	Personnes seules à faible revenu.....	35.
43.9%	30.0%		43.9%		31.0%	Fréquence des unités à faible revenu (44).....	36.
15,630	107,400		179,220		2,655	Population totale dans les ménages privés.....	37.
2,765	13,990		33,650		810	Personnes dans les unités familiales à faible revenu.....	38.
17.7%	13.0%		18.8%		30.5%	Fréquence des unités à faible revenu (44).....	39.
						Revenu des ménages - Tous les ménages privés....	40.
220	945		2,740		65	Moins de \$5,000.....	41.
350	2,095		4,710		100	\$ 5,000 - \$ 9,999.....	42.
390	2,345		5,410		110	10,000 - 14,999.....	43.
390	2,720		5,575		115	15,000 - 19,999.....	44.
350	2,845		5,030		105	20,000 - 24,999.....	45.
395	3,070		5,425		60	25,000 - 29,999.....	46.
465	3,180		5,800		100	30,000 - 34,999.....	47.
460	3,320		5,375		55	35,000 - 39,999.....	48.
765	5,725		9,130		60	40,000 - 49,999.....	49.
1,630	11,875		12,785		330	50,000 et plus.....	50.
\$ 39,703	\$ 41,486		\$ 34,499		\$ 45,367	Revenu moyen.....	51.
\$ 35,864	\$ 37,716		\$ 31,699		\$ 29,881	Revenu médian.....	52.
\$ 790	\$ 297		\$ 199		\$ 3,291	Erreur type du revenu moyen.....	53.

Voir nota et renvoi(s) sur l'encart à la fin de la publication.

Selected Characteristics for Census Divisions and Census Subdivisions, 1986 Census - 20% Sample Data

No.	Characteristics	Vancouver, C	West Vancouver, DM	White Rock, C	Kitimat-Stikine Regional District CD/DR	Aiyansh 1, R	Babine 17, R
POPULATION CHARACTERISTICS							
1.	Total population (including institutional residents).....	431,145	36,265	14,385	39,485	-	-
2.	Total population (non-institutional) (1).....	424,670	35,730	13,850	39,365	XXX	XXX
by home language							
3.	Single responses.....	389,665	34,370	13,525	36,610		
4.	English.....	302,330	32,880	13,210	34,370		
5.	French.....	2,085	120	35	185		
6.	Non-official languages.....	85,245	1,365	280	2,060		
7.	Chinese.....	48,440	265	10	110		
8.	Punjabi.....	6,230	-	-	470		
9.	German.....	1,940	300	135	150		
10.	Italian.....	4,680	150	-	55		
11.	Portuguese.....	2,385	-	5	635		
12.	Other languages.....	21,575	650	135	630		
13.	Multiple responses.....	35,005	1,360	325	2,750		
by official language							
14.	English only.....	363,125	31,185	12,980	36,935		
15.	French only.....	335	10	10	25		
16.	Both English and French.....	37,860	4,430	860	2,050		
17.	Neither English nor French.....	23,345	115	10	350		
by ethnic origin							
18.	Single origins.....	301,555	22,070	9,150	25,320		
19.	British (2).....	95,945	14,405	6,130	8,250		
20.	French (3).....	8,375	530	330	1,055		
21.	German.....	14,745	1,375	1,000	1,580		
22.	Chinese.....	70,505	880	85	180		
23.	South Asian.....	15,870	310	10	1,145		
24.	Dutch (Netherlands).....	3,970	445	255	630		
25.	Aboriginal peoples.....	5,075	20	30	7,560		
26.	Other single origins.....	87,070	4,105	1,310	4,910		
27.	Multiple origins (4).....	123,115	13,665	4,700	14,040		
by citizenship							
28.	Canadian citizenship (5).....	381,375	33,045	13,215	37,105		
29.	Citizenship other than Canadian (6).....	43,295	2,685	635	2,260		
by place of birth							
30.	Non-immigrant population (7).....	257,745	24,330	10,220	32,775		
31.	Born in province of residence.....	156,720	14,460	4,590	24,170		
32.	Immigrant population.....	166,930	11,400	3,630	6,585		
33.	United States of America.....	8,640	990	385	720		
34.	Other Americas (8).....	5,450	270	50	100		
35.	United Kingdom.....	24,830	4,870	1,755	1,080		
36.	Other Europe (9).....	40,900	2,795	1,185	3,345		
37.	Africa.....	3,355	425	10	15		
38.	Asia.....	76,760	1,760	145	1,230		
39.	Other (10).....	6,990	295	100	80		
40.	Total immigrant population.....	166,930	11,400	3,630	6,585		
by period of immigration							
41.	Before 1946.....	14,120	1,265	1,225	270		
42.	1946 - 1966.....	48,360	5,235	1,445	3,055		
43.	1967 - 1977.....	60,975	3,345	725	2,525		
44.	1978 - 1982.....	28,940	1,065	160	635		
45.	1983 - 1986 (11).....	14,530	490	70	105		
by age at immigration							
46.	0 - 4 years.....	19,310	1,560	640	1,055		
47.	5 - 19 years.....	45,995	2,480	1,045	1,770		
48.	20 years and over.....	101,620	7,365	1,950	3,760		
49.	Total population 5 years and over.....	402,770	34,115	13,300	35,480		
by mobility status							
50.	Non-movers.....	195,215	20,675	5,990	19,305		
51.	Movers.....	207,560	13,445	7,315	16,180		
52.	Non-migrants (12).....	123,015	7,080	2,815	9,860		
53.	Migrants (13).....	84,545	6,365	4,500	6,325		
54.	From same census division.....	14,395	2,420	2,165	1,265		
55.	From same province.....	19,180	1,120	1,190	3,760		
56.	From different province.....	25,320	1,450	880	1,000		
57.	From outside Canada.....	25,655	1,375	260	295		

See note(s) and footnote(s) on foldout at end of publication.

Certaines caractéristiques des divisions de recensement et subdivisions de recensement,
recensement de 1986 - données-échantillon (20%)

Bulkley River 19, R	Coryetsequa 2, R	Dolphin Island 1, R	Gitanmaax 1, R	Gitwagak 1, R	Hagwilget 1, R	Caractéristiques	N°
						CARACTÉRISTIQUES DE LA POPULATION	
-	270	420	400	385	170	Population totale (y compris les pensionnaires d'institution).....	1.
xxx	270	425	400	385	170	Population totale (sauf les pensionnaires d'institution) (1).....	2.
						selon la langue parlée à la maison	
	235	405	385	355	170	Réponses uniques.....	3.
	215	370	330	315	165	Anglais.....	4.
	-	-	-	-	-	Français.....	5.
	25	35	55	35	5	Langues non officielles.....	6.
	-	-	-	-	-	Chinois.....	7.
	-	-	-	-	-	Pendjabi.....	8.
	-	-	-	-	-	Allemand.....	9.
	-	-	-	-	-	Italien.....	10.
	-	-	-	-	-	Portugais.....	11.
	20	35	50	35	5	Autres langues.....	12.
	35	15	15	25	-	Réponses multiples.....	13.
						selon la langue officielle	
	265	405	400	380	170	Anglais seulement.....	14.
	-	-	-	5	-	Français seulement.....	15.
	-	10	5	5	-	Anglais et français.....	16.
	5	5	-	-	-	Ni l'anglais ni le français.....	17.
						selon l'origine ethnique	
	260	340	370	385	130	Origines uniques.....	18.
	5	10	5	-	-	Britannique (2).....	19.
	-	-	-	-	-	Français (3).....	20.
	-	-	-	-	-	Allemand.....	21.
	-	-	-	-	-	Chinois.....	22.
	-	-	-	-	-	Origines sud-asiatiques.....	23.
	-	-	-	-	-	Hollandais (Néerlandais).....	24.
	260	320	365	385	130	Autochtones.....	25.
	-	-	-	-	-	Autres origines uniques.....	26.
	10	85	30	-	45	Origines multiples (4).....	27.
						selon la citoyenneté	
	270	415	400	380	170	Citoyenneté canadienne (5).....	28.
	-	5	-	-	-	Citoyenneté autre que canadienne (6).....	29.
						selon le lieu de naissance	
	270	410	400	380	170	Population non immigrante (7).....	30.
	265	405	400	385	165	Née dans la province de résidence.....	31.
	5	10	-	5	-	Population immigrante.....	32.
	-	5	-	-	-	États-Unis d'Amérique.....	33.
	-	-	-	-	-	Autres Amériques (8).....	34.
	-	-	-	-	-	Royaume-Uni.....	35.
	-	-	-	-	-	Autres Europees (9).....	36.
	-	-	-	-	-	Afrique.....	37.
	-	-	-	-	-	Asie.....	38.
	-	-	-	-	-	Autres (10).....	39.
	5	5	5	-	-	Population immigrante totale.....	40.
						selon la période d'immigration	
	-	-	-	-	-	Avant 1946.....	41.
	-	-	-	-	-	1946 - 1966.....	42.
	-	5	-	-	-	1967 - 1977.....	43.
	-	5	-	-	-	1978 - 1982.....	44.
	-	-	-	-	-	1983 - 1986 (11).....	45.
						selon l'âge à l'immigration	
	-	5	-	-	-	0 - 4 ans.....	46.
	-	5	-	-	5	5 - 19 ans.....	47.
	-	10	-	-	-	20 ans et plus.....	48.
	245	375	365	340	150	Population totale de 5 ans et plus.....	49.
						selon la mobilité	
	160	190	200	215	65	Personnes n'ayant pas déménagé.....	50.
	85	180	165	120	85	Personnes ayant déménagé.....	51.
	40	135	115	105	50	Non-migrants (12).....	52.
	45	50	50	20	35	Migrants (13).....	53.
	5	-	20	5	5	De la même division de recensement.....	54.
	35	40	25	10	30	De la même province.....	55.
	5	-	-	-	-	D'une province différente.....	56.
	-	-	-	5	-	De l'extérieur du Canada.....	57.

Voir nota et renvoi(s) sur l'encart à la fin de la publication.

Selected Characteristics for Census Divisions and Census Subdivisions, 1986 Census - 20% Sample Data

No.	Characteristics	Vancouver, C	West Vancouver, DM	White Rock, C	Kitimat-Stikine Regional District	Aiyansh 1, R	Babine 17, R
					CD/DR		
	POPULATION CHARACTERISTICS (continued)						
1.	Total population 15 years and over.....	364,455	30,475	12,350	28,025	XXX	XXX
	by highest level of schooling						
2.	Less than Grade 9 (14).....	49,970	595	1,445	4,340		
3.	Grades 9-13 - Without secondary certificate...	82,450	5,710	3,625	8,765		
4.	- With secondary certificate.....	37,560	3,180	1,300	3,370		
5.	Trades certificate or diploma.....	6,100	590	375	805		
	Other non-university education only (15)						
6.	- Without certificate.....	28,215	2,245	1,110	2,210		
7.	- With certificate (16).....	50,095	4,360	1,935	4,365		
8.	University (17) - Without degree.....	50,650	5,710	1,485	2,480		
9.	- With degree.....	59,410	8,080	1,080	1,600		
	by sex and major field of study						
10.	Males with postsecondary (18) qualifications...	71,670	8,180	2,060	4,730		
	Educational, recreational and counselling services.....	3,155	290	110	300		
12.	Fine and applied arts.....	3,680	270	70	105		
13.	Humanities and related fields.....	5,290	425	140	210		
14.	Social sciences and related fields.....	7,885	1,260	205	235		
15.	Commerce, management and business admin.	12,700	2,110	265	345		
	Agricultural and biological sciences/technologies.....	4,170	225	135	180		
17.	Engineering and applied sciences.....	5,965	1,300	115	300		
	Engineering and applied science technologies and trades.....	20,355	1,290	850	2,750		
19.	Health professions, sciences and tech.	4,345	585	90	200		
20.	Mathematics and physical sciences.....	3,920	395	90	115		
21.	All other (19).....	205	30	-	-		
22.	Females with postsecondary (18) qualifications...	67,005	7,465	2,125	3,480		
	Educational, recreational and counselling services.....	9,100	1,330	475	610		
24.	Fine and applied arts.....	6,355	535	200	340		
25.	Humanities and related fields.....	6,435	805	145	140		
26.	Social sciences and related fields.....	6,465	620	80	215		
27.	Commerce, management and business admin.	17,555	1,950	620	1,110		
	Agricultural and biological sciences/technologies.....	3,840	415	80	190		
29.	Engineering and applied sciences.....	510	75	5	10		
	Engineering and applied science technologies and trades.....	2,590	125	25	140		
31.	Health professions, sciences and tech.	12,555	1,380	485	645		
32.	Mathematics and physical sciences.....	1,380	190	20	55		
33.	All other (19).....	225	40	-	20		
	by labour force activity						
34.	Males - 15 years and over.....	176,705	14,335	5,500	14,695		
35.	In the labour force.....	132,530	11,025	3,245	11,910		
36.	Employed.....	113,430	10,455	2,905	10,010		
37.	Unemployed.....	19,100	565	340	1,800		
38.	Participation rate.....	75.0	76.9	59.0	81.0		
39.	Married (excludes separated).....	75.4	78.1	54.9	88.6		
40.	Unemployment rate.....	14.4	5.1	10.5	16.0		
41.	Females - 15 years and over.....	187,750	16,140	6,840	13,330		
42.	In the labour force.....	112,755	8,840	2,810	7,420		
43.	Employed.....	100,665	8,255	2,450	5,900		
44.	Unemployed.....	12,090	580	360	1,525		
45.	Participation rate.....	60.1	54.8	41.1	55.7		
46.	Married (excludes separated).....	59.5	53.1	40.9	55.7		
47.	Unemployment rate.....	10.7	6.6	12.8	20.6		
48.	Both sexes - Participation rate.....	67.3	65.2	49.0	69.0		
49.	15-24 years.....	74.1	71.0	76.9	60.4		
50.	25 years and over.....	65.8	64.0	45.2	71.9		
51.	Married (excludes separated).....	67.5	65.6	48.0	72.1		
52.	Unemployment rate.....	12.7	5.8	11.6	17.7		
53.	15-24 years.....	16.4	11.5	14.6	32.4		
54.	25 years and over.....	11.8	4.5	10.9	13.5		

See note(s) and footnote(s) on foldout at end of publication.

Certaines caractéristiques des divisions de recensement et subdivisions de recensement,
recensement de 1986 - données-échantillon (20%)

Bulkley River 19, R	Coryatsequa 2, R	Dolphin Island 1, R	Gitanmaax 1, R	Gitwangak 1, R	Hagwilget 1, R	Caractéristiques	N°
XXX	165	270	270	230	105	CARACTÉRISTIQUES DE LA POPULATION (suite)	
						Population totale de 15 ans et plus.....	1.
	75	85	85	65	30	selon le plus haut niveau de scolarité atteint	
	50	110	95	105	30	N'ayant pas atteint la 9e année(14).....	2.
	20	15	25	5	10	9e-13e année - Sans certificat d'études	
	-	5	-	-	-	secondaires.....	3.
	15	25	20	30	25	- Avec certificat d'études	
	10	20	40	20	10	secondaires.....	4.
	5	5	-	-	-	Certificat ou diplôme d'une école de métiers.	5.
	-	10	5	-	-	Autres études non universitaires	
						seulement(15)	
	15	25	20	30	25	- Sans certificat.....	6.
	10	20	40	20	10	- Avec certificat(16).....	7.
	5	5	-	-	-	Études universitaires(17) - Sans grade.....	8.
	-	10	5	-	-	- Avec grade.....	9.
						selon le sexe et le principal domaine d'études	
		20	25	20	5	Hommes ayant terminé des études	
		5	-	-	5	postsecondaires(18).....	10.
		-	-	-	-	Enseignement, loisirs et orientation.....	11.
		-	-	-	-	Beaux-arts et arts appliqués.....	12.
		-	-	-	-	Lettres, sciences humaines et disciplines	
		5	-	-	-	connexes.....	13.
		-	-	-	-	Sciences sociales et disciplines connexes...	14.
		-	-	5	-	Commerce, gestion et admin. des affaires....	15.
		5	-	-	-	Sciences et techniques agricoles et	
		-	-	-	-	biologiques.....	16.
		-	-	-	-	Génie et sciences appliquées.....	17.
	5	10	20	10	10	Techniques et métiers du génie et des	
	-	-	-	-	-	sciences appliquées.....	18.
	-	-	-	-	-	Professions, sciences et techn. de la santé.	19.
	-	-	-	-	-	Mathématiques et sciences physiques.....	20.
	-	-	-	-	-	Autres disciplines(19).....	21.
	5	20	25	5	5	Femmes ayant terminé des études	
	5	10	5	-	-	postsecondaires(18).....	22.
	-	-	-	-	-	Enseignement, loisirs et orientation.....	23.
	-	-	-	-	-	Beaux-arts et arts appliqués.....	24.
	-	-	-	-	-	Lettres, sciences humaines et disciplines	
	-	-	-	-	-	connexes.....	25.
	-	-	-	-	5	Sciences sociales et disciplines connexes...	26.
	-	5	10	5	-	Commerce, gestion et admin. des affaires....	27.
	-	5	-	-	-	Sciences et techniques agricoles et	
	-	-	-	-	-	biologiques.....	28.
	-	-	-	-	-	Génie et sciences appliquées.....	29.
	-	5	5	-	-	Techniques et métiers du génie et des	
	5	5	5	-	-	sciences appliquées.....	30.
	-	-	-	-	-	Professions, sciences et techn. de la santé.	31.
	-	-	-	-	-	Mathématiques et sciences physiques.....	32.
	-	-	-	-	-	Autres disciplines(19).....	33.
	90	140	150	120	65	selon l'activité	
	55	95	100	90	50	Hommes - 15 ans et plus.....	34.
	25	55	70	55	25	Faisant partie de la population active.....	35.
	30	40	30	30	25	Occupés.....	36.
	61.1	67.9	66.7	75.0	76.9	En chômage.....	37.
	87.5	78.6	76.9	85.7	100.0	Taux d'activité.....	38.
	54.5	42.1	30.0	33.3	50.0	Mariés (ne comprend pas les séparés).....	39.
	70	125	120	110	45	Taux de chômage.....	40.
	30	50	60	35	20	Femmes - 15 ans et plus.....	41.
	15	25	30	20	15	Faisant partie de la population active.....	42.
	15	20	30	15	10	Occupées.....	43.
	42.9	40.0	50.0	31.8	44.4	En chômage.....	44.
	50.0	46.2	66.7	26.7	40.0	Taux d'activité.....	45.
	50.0	40.0	50.0	42.9	50.0	Mariées (ne comprend pas les séparées).....	46.
	51.5	51.9	60.0	52.2	66.7	Taux de chômage.....	47.
	35.7	40.9	47.1	25.0	57.1	Les deux sexes - Taux d'activité.....	48.
	55.0	62.5	67.6	63.6	71.4	15-24 ans.....	49.
						25 ans et plus.....	50.
	73.3	57.1	72.0	60.7	77.8	Marié(e)s (ne comprend pas les	
	52.9	42.9	36.4	37.5	50.0	séparé(e)s).....	51.
	60.0	55.6	62.5	66.7	100.0	Taux de chômage.....	52.
	54.5	35.0	32.0	33.3	30.0	15-24 ans.....	53.
						25 ans et plus.....	54.

Voir nota et renvoi(s) sur l'encart à la fin de la publication.

Selected Characteristics for Census Divisions and Census Subdivisions, 1986 Census - 20% Sample Data

No.	Characteristics	Vancouver, C	West Vancouver, DM	White Rock, C	Kitimat-Stikine Regional District	Aiyansh 1, R	Babine 17, R
					CD/DR		
POPULATION CHARACTERISTICS (concluded)							
1.	Total labour force 15 years and over.....	245,280	19,860	6,055	19,330	XXX	XXX
2.	Not applicable (20).....	9,410	255	150	935		
by industry divisions (21)							
3.	All industries (22).....	235,870	19,605	5,905	18,385		
4.	Primary industries (Divisions A, B, C and D)...	4,365	365	100	2,015		
5.	Manufacturing industries (Division E).....	26,175	1,365	570	4,440		
6.	Construction industries (Division F).....	10,830	830	510	830		
7.	Transportation, storage, communication and other utility industries (Divisions G and H).....	19,785	1,300	565	1,685		
8.	Trade industries (Divisions I and J).....	37,670	3,620	1,160	2,330		
9.	Finance, insurance and real estate industries (Divisions K and L).....	17,725	2,330	435	485		
10.	Government service industries (Division N)...	11,470	815	315	1,580		
11.	Other service industries (Divisions M, O, P, Q and R).....	107,855	8,980	2,250	4,930		
by sex and occupation major groups (21)							
12.	Males - All occupations (22).....	126,755	10,860	3,175	11,445		
13.	Managerial, administrative and related occupations.....	15,345	3,290	430	800		
14.	Teaching and related occupations.....	3,680	310	100	320		
15.	Occupations in medicine and health.....	3,740	470	45	125		
16.	Technological, social, religious, artistic and related occupations (23).....	16,015	1,795	285	750		
17.	Clerical and related occupations.....	11,070	535	260	395		
18.	Sales occupations.....	13,105	1,955	445	580		
19.	Service occupations.....	21,390	825	270	780		
20.	Primary occupations (24).....	3,270	185	115	1,655		
21.	Processing occupations.....	4,340	50	95	1,505		
22.	Machining, product fabricating, assembling and repairing occupations (25).....	11,010	290	250	1,470		
23.	Construction trades occupations.....	9,890	470	445	1,305		
24.	Transport equipment operating occupations.....	6,420	385	190	765		
25.	Other (26).....	7,470	295	260	980		
26.	Females - All occupations (22).....	109,120	8,750	2,725	6,945		
27.	Managerial, administrative and related occupations.....	9,820	1,285	290	505		
28.	Teaching and related occupations.....	5,240	680	190	580		
29.	Occupations in medicine and health.....	9,835	675	280	470		
30.	Technological, social, religious, artistic and related occupations (23).....	8,780	715	165	540		
31.	Clerical and related occupations.....	33,905	2,935	895	2,060		
32.	Sales occupations.....	10,100	1,205	285	685		
33.	Service occupations.....	21,620	1,020	500	1,420		
34.	Primary occupations (24).....	950	35	25	245		
35.	Processing occupations.....	1,865	35	30	200		
36.	Machining, product fabricating, assembling and repairing occupations (25).....	4,185	45	30	45		
37.	Construction trades occupations.....	210	30	5	30		
38.	Transport equipment operating occupations.....	395	-	10	55		
39.	Other (26).....	2,215	100	35	90		
by sex and class of worker							
40.	Males - All classes of worker (22) (27).....	126,755	10,860	3,180	11,445		
41.	Paid workers (28).....	115,800	9,315	2,920	10,715		
42.	Self-employed (29).....	10,785	1,540	255	715		
43.	Females - All classes of worker (22) (27).....	109,120	8,745	2,725	6,945		
44.	Paid workers (28).....	104,540	8,205	2,575	6,645		
45.	Self-employed (29).....	4,325	510	150	260		

See note(s) and footnote(s) on foldout at end of publication.

Certaines caractéristiques des divisions de recensement et subdivisions de recensement,
recensement de 1986 - données-échantillon (20%)

Bulkley River 19, R	Coryatsaqua 2, R	Dolphin Island 1, R	Gitanmaax 1, R	Gitwangak 1, R	Hagwilget 1, R	Caractéristiques	N°
						CARACTÉRISTIQUES DE LA POPULATION (fin)	
XXX	85	145	165	120	70	Population active totale de 15 ans et plus.....	1.
	5	15	15	10	5	Sans objet (20).....	2.
						selon les divisions d'industries (21)	
	75	125	150	110	65	Toutes les industries (22).....	3.
	10	15	5	10	5	Industries primaires (divisions A, B, C et D).....	4.
	25	30	60	60	15	Industries manufacturières (division E).....	5.
	5	5	-	-	-	Industries de la construction (division F).....	6.
						Industries du transport, de l'entreposage, des communications et autres services publics (divisions G et H).....	7.
	5	-	10	5	-	Industries du commerce (divisions I et J).....	8.
	-	10	-	5	-	Industries des finances, des assurances et des agences immobilières (div. K et L).....	9.
	-	-	-	-	-	Industries des services gouvernementaux (division N).....	10.
	25	40	40	15	35	Autres industries de services (divisions M, O, P, Q et R).....	11.
	10	25	40	10	10		
						selon le sexe et les grands groupes de professions (21)	
	50	80	100	85	45	Hommes - Toutes les professions (22).....	12.
	-	-	5	-	5	Directeurs, gérants, administrateurs et personnel assimilé.....	13.
	-	5	-	-	-	Enseignants et personnel assimilé.....	14.
	-	-	-	-	-	Médecine et santé.....	15.
	-	5	5	5	5	Professions technologiques, sociales, religieuses, artistiques et personnel assimilé (23).....	16.
	-	5	-	5	-	Employés de bureau et trav. assimilés.....	17.
	-	-	-	-	-	Travailleurs spécialisés dans la vente.....	18.
	15	25	15	25	5	Travailleurs spécialisés dans les services.....	19.
	5	10	40	20	5	Travailleurs du secteur primaire (24).....	20.
						Travailleurs des industries de transformation.....	21.
	5	5	-	5	5	Usineurs, travailleurs spécialisés dans la fabrication, le montage et la réparation de produits (25).....	22.
	10	15	10	-	15	Travailleurs du bâtiment.....	23.
	-	-	5	-	-	Personnel d'exploitation des transports.....	24.
	10	15	15	25	10	Autres (26).....	25.
	30	45	55	25	20	Femmes - Toutes les professions (22).....	26.
	-	5	-	5	5	Directeurs, gérants, administrateurs et personnel assimilé.....	27.
	-	10	5	5	-	Enseignants et personnel assimilé.....	28.
	-	-	-	-	5	Médecine et santé.....	29.
	-	-	5	5	-	Professions technologiques, sociales, religieuses, artistiques et personnel assimilé (23).....	30.
	5	10	10	5	5	Employés de bureau et trav. assimilés.....	31.
	5	-	-	-	-	Travailleurs spécialisés dans la vente.....	32.
	5	10	15	10	5	Travailleurs spécialisés dans les services.....	33.
	5	-	-	-	-	Travailleurs du secteur primaire (24).....	34.
	-	10	-	-	-	Travailleurs des industries de transformation.....	35.
	-	-	5	-	5	Usineurs, travailleurs spécialisés dans la fabrication, le montage et la réparation de produits (25).....	36.
	-	-	-	-	-	Travailleurs du bâtiment.....	37.
	-	-	-	-	-	Personnel d'exploitation des transports.....	38.
	-	-	5	-	-	Autres (26).....	39.
						selon le sexe et la catégorie de travailleurs	
	50	85	100	90	45	Hommes - Toutes les catégories de travailleurs (22) (27).....	40.
	50	80	95	80	45	Travailleurs rémunérés (28).....	41.
	-	-	5	5	-	Travailleurs autonomes (29).....	42.
	30	45	55	25	20	Femmes - Toutes les catégories de travailleuses (22) (27).....	43.
	25	45	55	20	20	Travailleuses rémunérées (28).....	44.
	-	-	-	-	-	Travailleuses autonomes (29).....	45.

Voir nota et renvoi(s) sur l'encart à la fin de la publication.

Selected Characteristics for Census Divisions and Census Subdivisions, 1986 Census - 20% Sample Data

No.	Characteristics	Vancouver, C	West Vancouver, DM	White Rock, C	Kitimat-Stikine Regional District	Aiyansh 1, R	Babine 17, R
					CD/DR		
DWELLING CHARACTERISTICS							
1.	Total number of occupied private dwellings.....	185,825	14,010	7,025	12,155	XXX	XXX
2.	Average number of rooms per dwelling.....	4.9	6.8	5.1	6.2		
3.	Average value of dwelling(30).....	\$ 150,540	\$ 231,041	\$ 99,920	\$ 59,703		
by period of construction							
4.	Before 1946.....	55,620	2,195	735	425		
5.	1946 - 1960.....	43,415	4,185	1,320	2,735		
6.	1961 - 1970.....	37,245	3,765	1,400	2,780		
7.	1971 - 1980.....	34,290	2,950	2,710	4,630		
8.	1981 - 1986(11).....	15,255	915	860	1,590		
9.	Dwellings with central heating(31) Total.....	182,725	13,900	6,880	10,085		
Dwellings by principal heating fuel							
10.	Gas(32).....	128,215	10,695	4,870	4,155		
11.	Electricity(33).....	46,630	2,160	1,895	3,225		
12.	Oil(34).....	9,405	1,085	175	1,515		
13.	Other fuels(35).....	1,570	70	90	3,270		
HOUSEHOLD CHARACTERISTICS							
14.	Total number of private households.....	185,825	14,010	7,025	12,155		
15.	Average number of persons per room.....	0.5	0.4	0.4	0.5		
16.	Tenant one-family households without additional persons(36).....	33,015	1,520	1,000	1,730		
17.	Average gross rent (monthly).....	\$ 545	\$ 844	\$ 525	\$ 425		
18.	Gross rent >= 30% of household income(37).....	12,725	500	455	535		
19.	Owner one-family households without additional persons(36).....	48,560	7,790	2,675	5,970		
20.	Average major payments for owners (monthly).....	\$ 518	\$ 731	\$ 439	\$ 490		
21.	Owner's major payments >= 30% of household income(37).....	6,725	1,010	335	590		
1985 INCOME CHARACTERISTICS							
Total income(38)							
by sex and income group							
22.	Males 15 years and over with income.....	164,075	13,545	5,325	13,410		
23.	Under \$1,000(39).....	5,870	525	105	480		
24.	\$ 1,000 - \$ 2,999.....	8,545	600	165	910		
25.	3,000 - 4,999.....	11,490	485	205	740		
26.	5,000 - 6,999.....	12,660	580	330	580		
27.	7,000 - 9,999.....	17,515	775	540	965		
28.	10,000 - 14,999.....	21,345	955	860	1,135		
29.	15,000 - 19,999.....	16,565	775	605	850		
30.	20,000 - 24,999.....	15,355	805	595	1,025		
31.	25,000 - 29,999.....	12,540	825	480	1,020		
32.	30,000 - 34,999.....	12,720	870	415	1,155		
33.	35,000 and over.....	29,465	6,385	1,025	4,545		
34.	Average income.....	\$ 22,491	\$ 45,628	\$ 22,411	\$ 25,601		
35.	Median income.....	\$ 16,170	\$ 32,313	\$ 18,331	\$ 25,037		
36.	Standard error of average income.....	\$ 205	\$ 1,044	\$ 495	\$ 346		
37.	Females 15 years and over with income.....	164,715	14,290	6,220	9,565		
38.	Under \$1,000(39).....	8,000	855	225	855		
39.	\$ 1,000 - \$ 2,999.....	11,810	1,085	310	1,235		
40.	3,000 - 4,999.....	13,160	950	555	1,015		
41.	5,000 - 6,999.....	14,545	950	580	855		
42.	7,000 - 9,999.....	27,395	1,790	1,530	1,260		
43.	10,000 - 14,999.....	26,470	2,075	1,130	1,500		
44.	15,000 - 19,999.....	20,250	1,540	715	880		
45.	20,000 - 24,999.....	16,955	1,400	530	780		
46.	25,000 - 29,999.....	10,275	1,155	260	570		
47.	30,000 - 34,999.....	6,755	760	185	300		
48.	35,000 and over.....	9,095	1,745	195	320		
49.	Average income.....	\$ 14,505	\$ 18,585	\$ 12,725	\$ 11,689		
50.	Median income.....	\$ 11,019	\$ 13,345	\$ 9,727	\$ 8,789		
51.	Standard error of average income.....	\$ 71	\$ 381	\$ 258	\$ 221		

See note(s) and footnote(s) on foldout at end of publication.

Certaines caractéristiques des divisions de recensement et subdivisions de recensement,
recensement de 1986 - données-échantillon (20%)

Bulkley River 19, R	Coryatsqua 2, R	Dolphin Island 1, R	Gitanmaax 1, R	Gitwagak 1, R	Hagwilget 1, R	Caractéristiques	N°
						CARACTÉRISTIQUES DU LOGEMENT	
XXX	55	80	100	85	40	Nombre total de logements privés occupés.....	1.
	5.3	5.5	5.4	6.8	5.1	Nombre moyen de pièces par logement.....	2.
\$	-	\$	\$	\$	\$	Valeur moyenne du logement (30).....	3.
						selon la période de construction	
	-	-	5	5	-	Avant 1946.....	4.
	5	10	10	10	10	1946 - 1950.....	5.
	5	20	15	10	5	1951 - 1970.....	6.
	30	30	40	50	15	1971 - 1980.....	7.
	10	20	30	20	10	1981 - 1985(11).....	8.
						Logements avec chauffage central (31)	
	25	35	65	45	10	Total.....	9.
						Logements selon le principal combustible utilisé pour le chauffage	
	-	5	-	-	-	Gaz (32).....	10.
	5	5	25	10	5	Électricité (33).....	11.
	-	20	20	15	5	Huile (mazout) (34).....	12.
	45	45	60	55	35	Autres combustibles (35).....	13.
						CARACTÉRISTIQUES DU MÉNAGE	
	55	80	100	85	40	Nombre total de ménages privés.....	14.
	0.9	0.9	0.7	0.6	0.8	Nombre moyen de personnes par pièce.....	15.
						Ménages unifamiliaux locataires sans autres personnes (36).....	16.
\$	-	\$	\$	\$	\$	Loyer brut moyen (mensuel).....	17.
	-	-	-	-	-	Loyer brut >= 30% du revenu du ménage (37).....	18.
						Ménages unifamiliaux propriétaires sans autres personnes (36).....	19.
\$	-	\$	\$	\$	\$	Principales dépenses moyennes de propriété (mensuelles).....	20.
	-	-	-	-	-	Principales dépenses de propriété >= 30% du revenu du ménage (37).....	21.
						CARACTÉRISTIQUES DU REVENU - 1985	
						Revenu total (38)	
						selon le sexe et la tranche de revenu	
	75	115	135	95	XXX	Hommes de 15 ans et plus ayant un revenu.....	22.
	5	10	10	-		Moins de \$1,000 (39).....	23.
	10	35	20	5		\$ 1,000 - \$ 2,999.....	24.
	5	10	15	5		3,000 - 4,999.....	25.
	10	10	10	5		5,000 - 6,999.....	26.
	10	20	15	10		7,000 - 9,999.....	27.
	10	10	15	10		10,000 - 14,999.....	28.
	5	5	5	10		15,000 - 19,999.....	29.
	5	5	15	10		20,000 - 24,999.....	30.
	5	-	15	15		25,000 - 29,999.....	31.
	5	5	10	10		30,000 - 34,999.....	32.
	5	5	15	20		35,000 et plus.....	33.
\$	12,506	\$	\$	\$	\$	Revenu moyen.....	34.
\$	8,582	\$	\$	\$	\$	Revenu médian.....	35.
\$	2,615	\$	\$	\$	\$	Erreur type du revenu moyen.....	36.
						Femmes de 15 ans et plus ayant un revenu.....	37.
	55	95	90	45		Moins de \$1,000 (39).....	38.
	10	10	10	5		\$ 1,000 - \$ 2,999.....	39.
	5	40	15	5		3,000 - 4,999.....	40.
	5	10	15	5		5,000 - 6,999.....	41.
	10	5	10	5		7,000 - 9,999.....	42.
	5	5	15	5		10,000 - 14,999.....	43.
	5	10	10	10		15,000 - 19,999.....	44.
	5	5	10	5		20,000 - 24,999.....	45.
	-	5	15	-		25,000 - 29,999.....	46.
	-	-	-	-		30,000 - 34,999.....	47.
	-	-	-	-		35,000 et plus.....	48.
\$	6,350	\$	\$	\$	\$	Revenu moyen.....	49.
\$	5,332	\$	\$	\$	\$	Revenu médian.....	50.
\$	1,454	\$	\$	\$	\$	Erreur type du revenu moyen.....	51.

Voir note et renvoi(s) sur l'encart à la fin de la publication.

Selected Characteristics for Census Divisions and Census Subdivisions, 1986 Census - 20% Sample Data

No.	Characteristics	Vancouver, C	West Vancouver, DM	White Rock, C	Kitimat-Stikine Regional District	Aiyansh 1, R	Babine 17, R
					CD/DR		
1985 INCOME CHARACTERISTICS (concluded)							
by composition of total income (40)							
1.	Total.....	100.0%	100.0%	100.0%	100.0%	XXX	XXX
2.	Employment income.....	73.5%	74.3%	60.4%	86.6%		
3.	Government transfer payments.....	11.6%	5.3%	18.8%	9.3%		
4.	Other income.....	14.9%	20.4%	20.7%	4.0%		
Employment income (41)							
by sex and work activity in 1985							
Males							
5.	Worked full year, full time (42).....	62,505	6,715	1,715	6,020		
6.	Average employment income.....	\$ 32,137	\$ 59,063	\$ 32,257	\$ 35,504		
7.	Standard error of average employment income.....	\$ 350	\$ 1,452	\$ 918	\$ 467		
8.	Worked part year or part time (43).....	60,795	4,290	1,520	5,490		
9.	Average employment income.....	\$ 13,602	\$ 23,019	\$ 15,495	\$ 16,461		
10.	Standard error of average employment income.....	\$ 159	\$ 1,243	\$ 914	\$ 452		
Females							
11.	Worked full year, full time (42).....	47,670	3,340	1,260	2,240		
12.	Average employment income.....	\$ 21,316	\$ 26,992	\$ 20,800	\$ 21,266		
13.	Standard error of average employment income.....	\$ 112	\$ 674	\$ 522	\$ 430		
14.	Worked part year or part time (43).....	61,265	5,785	1,550	5,285		
15.	Average employment income.....	\$ 9,445	\$ 11,050	\$ 8,612	\$ 7,771		
16.	Standard error of average employment income.....	\$ 78	\$ 376	\$ 459	\$ 227		
17.	Family income - All census families.....	100,650	10,310	3,990	10,010		
18.	Under \$5,000.....	4,805	200	95	395		
19.	\$ 5,000 - \$ 9,999.....	5,250	105	115	605		
20.	10,000 - 14,999.....	9,770	340	415	740		
21.	15,000 - 19,999.....	8,865	460	580	650		
22.	20,000 - 24,999.....	8,785	430	390	555		
23.	25,000 - 29,999.....	8,465	450	410	695		
24.	30,000 - 34,999.....	8,430	565	380	895		
25.	35,000 - 39,999.....	7,940	570	275	915		
26.	40,000 - 49,999.....	12,475	1,135	475	1,805		
27.	50,000 and over.....	25,855	6,060	855	2,760		
28.	Average income.....	\$ 39,905	\$ 73,332	\$ 35,228	\$ 38,506		
29.	Median income.....	\$ 32,428	\$ 57,943	\$ 29,874	\$ 37,513		
30.	Standard error of average income.....	\$ 266	\$ 1,428	\$ 745	\$ 489		
Incidence of low income (37)							
31.	All economic families.....	101,290	10,360	4,075	8,745		
32.	Low income economic families.....	19,650	620	320	1,105		
33.	Incidence of low income (44).....	19.4%	6.0%	7.9%	12.6%		
34.	All unattached individuals.....	105,380	4,445	3,315	2,565		
35.	Low income unattached individuals.....	45,940	1,275	1,205	765		
36.	Incidence of low income (44).....	43.6%	28.6%	36.3%	29.9%		
37.	Total population in private households.....	420,415	35,595	13,805	32,645		
38.	Persons in low income family units.....	107,415	3,025	2,100	4,530		
39.	Incidence of low income (44).....	25.6%	8.5%	15.2%	13.9%		
40.	Household income - All private households.....	185,825	14,015	7,025	12,155		
41.	Under \$5,000.....	12,235	320	245	630		
42.	\$ 5,000 - \$ 9,999.....	25,830	815	1,155	960		
43.	10,000 - 14,999.....	20,790	710	940	890		
44.	15,000 - 19,999.....	17,870	815	880	755		
45.	20,000 - 24,999.....	17,355	795	710	795		
46.	25,000 - 29,999.....	15,340	765	575	855		
47.	30,000 - 34,999.....	13,895	895	560	1,055		
48.	35,000 - 39,999.....	11,265	715	350	1,045		
49.	40,000 - 49,999.....	17,215	1,430	580	2,090		
50.	50,000 and over.....	34,030	6,750	1,030	3,085		
51.	Average income.....	\$ 32,384	\$ 63,742	\$ 28,111	\$ 36,933		
52.	Median income.....	\$ 24,652	\$ 48,349	\$ 21,792	\$ 35,630		
53.	Standard error of average income.....	\$ 208	\$ 1,177	\$ 533	\$ 457		

See note(s) and footnote(s) on foldout at end of publication.

**Certaines caractéristiques des divisions de recensement et subdivisions de recensement,
recensement de 1986 - données-échantillon (20%)**

Bulkley River 19, R	Coryatsaqua 2, R	Dolphin Island 1, R	Gitanmaax 1, R	Gitwangak 1, R	Hagwilget 1, R	Caractéristiques	N°
						CARACTÉRISTIQUES DU REVENU - 1985 (fin)	
						selon la composition du revenu total (40)	
XXX	100.0%	100.0%	100.0%	100.0%	XXX	Total.....	1.
	70.3%	67.7%	80.2%	83.6%		Revenu d'emploi.....	2.
	29.5%	31.2%	19.3%	15.9%		Transferts gouvernementaux.....	3.
	0.1%	1.1%	0.5%	0.5%		Autres revenus.....	4.
						Revenu d'emploi (41)	
						selon le sexe et le travail en 1985	
						Hommes	
	15	20	45	40		Travaillé toute l'année à plein temps (42).....	5.
\$	23,295	\$ 15,583	\$ 26,628	\$ 29,418		Revenu moyen d'emploi.....	6.
\$	4,223	\$ 2,984	\$ 2,233	\$ 2,404		Erreur type du revenu moyen d'emploi.....	7.
	45	60	50	45		Travaillé une partie de l'année ou à temps partiel (43).....	8.
\$	9,082	\$ 8,701	\$ 11,291	\$ 20,242		Revenu moyen d'emploi.....	9.
\$	3,131	\$ 2,866	\$ 4,543	\$ 5,608		Erreur type du revenu moyen d'emploi.....	10.
	5	10	15	5		Femmes	
\$	13,030	\$ 15,151	\$ 20,366	\$ 15,100		Travaillé toute l'année à plein temps (42).....	11.
\$	4,716	\$ 5,645	\$ 2,570	\$ 3,586		Revenu moyen d'emploi.....	12.
	35	45	50	20		Erreur type du revenu moyen d'emploi.....	13.
\$	3,773	\$ 4,160	\$ 5,948	\$ 7,305		Travaillé une partie de l'année ou à temps partiel (43).....	14.
\$	1,064	\$ 1,347	\$ 1,806	\$ 2,184		Revenu moyen d'emploi.....	15.
	50	85	85	80		Erreur type du revenu moyen d'emploi.....	16.
	-	15	5	-		Revenu de la famille - Toutes les familles de recensement.....	17.
5	20	10	10	10		Moins de \$5,000.....	18.
5	10	10	10	10		\$ 5,000 - \$ 9,999.....	19.
5	15	10	10	10		10,000 - 14,999.....	20.
10	10	5	5	5		15,000 - 19,999.....	21.
5	-	10	15	15		20,000 - 24,999.....	22.
5	5	5	5	5		25,000 - 29,999.....	23.
5	5	5	5	5		30,000 - 34,999.....	24.
-	5	5	5	5		35,000 - 39,999.....	25.
5	5	5	5	5		40,000 - 49,999.....	26.
5	5	15	10	10		50,000 et plus.....	27.
\$	23,945	\$ 17,214	\$ 29,680	\$ 31,333		Revenu moyen.....	28.
\$	22,499	\$ 12,999	\$ 26,249	\$ 29,332		Revenu médian.....	29.
\$	3,723	\$ 3,274	\$ 4,800	\$ 4,757		Erreur type du revenu moyen.....	30.
						Fréquence des unités à faible revenu (37)	
-	-	-	-	-		Toutes les familles économiques.....	31.
-	-	-	-	-		Familles économiques à faible revenu.....	32.
-	-	-	-	-		Fréquence des unités à faible revenu (44).....	33.
-	-	-	-	-		Toutes les personnes seules.....	34.
-	-	-	-	-		Personnes seules à faible revenu.....	35.
-	-	-	-	-		Fréquence des unités à faible revenu (44).....	36.
-	-	-	-	-		Population totale dans les ménages privés.....	37.
-	-	-	-	-		Personnes dans les unités familiales à faible revenu.....	38.
-	-	-	-	-		Fréquence des unités à faible revenu (44).....	39.
55	80	100	85			Revenu des ménages - Tous les ménages privés.....	40.
5	5	10	5			Moins de \$5,000.....	41.
5	15	20	10			\$ 5,000 - \$ 9,999.....	42.
5	15	10	5			10,000 - 14,999.....	43.
5	15	15	5			15,000 - 19,999.....	44.
5	10	10	5			20,000 - 24,999.....	45.
5	5	10	10			25,000 - 29,999.....	46.
10	5	5	5			30,000 - 34,999.....	47.
5	5	5	5			35,000 - 39,999.....	48.
5	5	10	10			40,000 - 49,999.....	49.
5	5	15	10			50,000 et plus.....	50.
\$	23,484	\$ 20,733	\$ 28,396	\$ 31,763		Revenu moyen.....	51.
\$	22,749	\$ 16,099	\$ 21,832	\$ 30,499		Revenu médian.....	52.
\$	3,543	\$ 3,538	\$ 4,522	\$ 4,537		Erreur type du revenu moyen.....	53.

Voir nota et renvoi(s) sur l'encart à la fin de la publication.

Selected Characteristics for Census Divisions and Census Subdivisions, 1986 Census - 20% Sample Data

No.	Characteristics	Hazelton, VL	Kincolith 14, R	Kispiox 1, R	Kitamaat 2, R	Kitasoo 1, R	Kitimat, DM
POPULATION CHARACTERISTICS							
1.	Total population (including institutional residents).....	435	355	470	535	235	11,200
2.	Total population (non-institutional) (1).....	430	350	465	540	230	11,130
by home language							
3.	Single responses.....	420	295	350	440	220	10,095
4.	English.....	395	290	345	430	220	9,030
5.	French.....	-	-	-	-	-	15
6.	Non-official languages.....	25	5	10	15	5	1,045
7.	Chinese.....	25	-	-	-	-	75
8.	Punjabi.....	-	-	-	-	-	225
9.	German.....	-	-	-	-	-	110
10.	Italian.....	-	-	-	-	-	60
11.	Portuguese.....	-	-	-	-	-	400
12.	Other languages.....	-	5	10	15	5	175
13.	Multiple responses.....	10	60	120	95	5	1,035
by official language							
14.	English only.....	420	350	465	525	230	10,320
15.	French only.....	-	-	-	-	-	5
16.	Both English and French.....	5	-	-	5	-	650
17.	Neither English nor French.....	5	-	-	5	-	155
by ethnic origin							
18.	Single origins.....	320	345	450	520	215	7,125
19.	British (2).....	85	-	10	5	5	2,610
20.	French (3).....	-	-	-	-	-	235
21.	German.....	-	-	5	-	-	585
22.	Chinese.....	40	-	-	-	-	115
23.	South Asian.....	-	-	-	-	-	660
24.	Dutch (Netherlands).....	5	-	-	-	-	130
25.	Aboriginal peoples.....	175	345	430	515	210	235
26.	Other single origins.....	10	-	5	-	-	2,550
27.	Multiple origins (4).....	110	5	20	20	15	4,005
by citizenship							
28.	Canadian citizenship (5).....	395	355	465	540	235	9,955
29.	Citizenship other than Canadian (6).....	35	-	5	-	-	1,180
by place of birth							
30.	Non-immigrant population (7).....	370	355	465	535	230	7,835
31.	Born in province of residence.....	335	350	460	530	230	5,020
32.	Immigrant population.....	65	-	5	5	5	3,300
33.	United States of America.....	15	-	-	-	-	100
34.	Other Americas (8).....	-	-	5	-	-	50
35.	United Kingdom.....	10	-	-	5	5	555
36.	Other Europe (9).....	10	-	-	-	-	1,860
37.	Africa.....	-	-	-	-	-	15
38.	Asia.....	25	-	-	-	-	680
39.	Other (10).....	-	-	-	-	-	40
40.	Total immigrant population.....	65	-	5	5	-	3,300
by period of immigration							
41.	Before 1946.....	5	-	-	5	-	70
42.	1946 - 1956.....	25	-	5	-	-	1,535
43.	1957 - 1977.....	-	-	-	-	-	1,445
44.	1978 - 1982.....	30	-	-	-	-	220
45.	1983 - 1986 (11).....	5	-	-	-	-	30
by age at immigration							
46.	0 - 4 years.....	20	-	-	-	-	510
47.	5 - 19 years.....	10	-	-	-	-	735
48.	20 years and over.....	35	-	5	-	-	2,055
49.	Total population 5 years and over.....	395	310	405	505	210	10,120
by mobility status							
50.	Non-movers.....	190	215	270	350	150	5,520
51.	Movers.....	205	100	135	160	60	4,600
52.	Non-migrants (12).....	95	60	70	130	45	3,575
53.	Migrants (13).....	115	40	65	30	15	1,025
54.	From same census division.....	35	-	45	25	-	170
55.	From same province.....	50	35	15	5	15	475
56.	From different province.....	20	-	5	-	-	280
57.	From outside Canada.....	10	-	-	5	-	90

See note(s) and footnote(s) on foldout at end of publication.

Certaines caractéristiques des divisions de recensement et subdivisions de recensement, recensement de 1986 - données-échantillon (20%)

Kitimat-Stikine, Subd. A, SRD	Kitimat-Stikine, Subd. B, SRD	Kitimat-Stikine, Subd. C, SRD	Kitimat-Stikine, Subd. D, SRD	Kitseguella 1, R	Kitsumkaylum 1, R	Caractéristiques	N°
CARACTÉRISTIQUES DE LA POPULATION							
375	2,060	6,695	295	245	100	Population totale (y compris les pensionnaires d'institution).....	1.
380	1,980	6,700	320	245	100	Population totale (sauf les pensionnaires d'institution) (1).....	2.
selon la langue parlée à la maison							
375	1,940	6,495	320	195	95	Réponses uniques.....	3.
370	1,940	6,360	310	175	95	Anglais.....	4.
5	-	85	5	-	-	Français.....	5.
5	-	55	5	20	-	Langues non officielles.....	6.
-	-	5	-	-	-	Chinois.....	7.
-	-	5	-	-	-	Pandjabi.....	8.
5	-	5	-	-	-	Allemand.....	9.
-	-	-	-	-	-	Italien.....	10.
-	-	30	-	-	-	Portugais.....	11.
5	-	5	5	20	-	Autres langues.....	12.
5	40	200	-	50	5	Réponses multiples.....	13.
selon la langue officielle							
355	1,935	6,175	285	245	100	Anglais seulement.....	14.
-	-	15	-	-	-	Français seulement.....	15.
25	45	490	30	-	-	Anglais et français.....	16.
-	-	25	-	-	-	Ni l'anglais ni le français.....	17.
selon l'origine ethnique							
165	905	3,680	160	240	100	Origines uniques.....	18.
65	430	1,995	65	-	-	Britannique (2).....	19.
15	25	395	20	-	-	Français (3).....	20.
25	70	320	20	-	-	Allemand.....	21.
-	-	10	-	-	-	Chinois.....	22.
-	-	40	-	-	-	Origines sud-asiatiques.....	23.
5	55	145	5	-	-	Hollandais (Néerlandais).....	24.
15	160	185	15	245	100	Autochtones.....	25.
30	160	590	45	-	-	Autres origines uniques.....	26.
220	1,080	3,015	155	5	5	Origines multiples (4).....	27.
selon la citoyenneté							
355	1,845	6,425	290	250	105	Citoyenneté canadienne (5).....	28.
25	135	275	30	-	-	Citoyenneté autre que canadienne (6).....	29.
selon le lieu de naissance							
315	1,690	5,925	265	245	100	Population non immigrante (7).....	30.
195	1,325	3,960	135	245	100	Née dans la province de résidence.....	31.
65	290	775	55	-	-	Population immigrante.....	32.
45	180	140	20	-	-	États-Unis d'Amérique.....	33.
-	-	10	-	-	-	Autres Amériques (8).....	34.
5	35	195	5	-	-	Royaume-Uni.....	35.
10	65	370	30	-	-	Autres Europees (9).....	36.
-	-	-	-	-	-	Afrique.....	37.
-	10	35	-	-	-	Asie.....	38.
5	-	20	-	-	-	Autres (10).....	39.
65	290	770	55	-	-	Population immigrante totale.....	40.
selon la période d'immigration							
-	30	65	-	-	-	Avant 1946.....	41.
15	105	395	25	-	-	1946 - 1966.....	42.
40	145	250	-	-	-	1967 - 1977.....	43.
5	-	45	30	-	-	1978 - 1982.....	44.
5	10	10	-	-	-	1983 - 1986 (11).....	45.
selon l'âge à l'immigration							
10	45	135	10	5	-	0 - 4 ans.....	46.
15	85	280	10	-	-	5 - 19 ans.....	47.
45	155	360	30	5	-	20 ans et plus.....	48.
335	1,795	5,995	270	210	95	Population totale de 5 ans et plus.....	49.
selon la mobilité							
155	1,100	3,385	85	150	50	Personnes n'ayant pas déménagé.....	50.
180	695	2,610	190	60	40	Personnes ayant déménagé.....	51.
65	335	1,650	15	40	15	Non-migrants (12).....	52.
115	360	960	175	20	25	Migrants (13).....	53.
25	110	205	25	15	10	De la même division de recensement.....	54.
65	220	565	85	5	15	De la même province.....	55.
20	25	175	55	-	5	D'une province différente.....	56.
5	10	10	10	-	-	De l'extérieur du Canada.....	57.

Voir nota et renvoi(s) sur l'encart à la fin de la publication.

Selected Characteristics for Census Divisions and Census Subdivisions, 1986 Census - 20% Sample Data

No.	Characteristics	Hazleton, VL	Kincolith 14, R	Kispiox 1, R	Kitamaat 2, R	Kitesoo 1, R	Kitimat, DM
POPULATION CHARACTERISTICS (continued)							
1.	Total population 15 years and over.....	300	240	305	415	170	8,005
by highest level of schooling							
2.	Less than Grade 9(14).....	30	80	85	105	65	815
3.	Grades 9-13 - Without secondary certificate...	100	95	105	205	55	2,340
4.	- With secondary certificate.....	25	40	20	10	15	1,085
5.	Trades certificate or diploma.....	5	10	5	10	-	315
Other non-university education only(15)							
6.	- Without certificate.....	10	5	35	30	15	655
7.	- With certificate(16).....	25	-	40	45	-	1,360
8.	University(17) - Without degree.....	15	10	10	10	5	890
9.	- With degree.....	75	-	10	-	5	540
by sex and major field of study							
10.	Males with postsecondary(18) qualifications...	45	10	30	30	-	1,640
11.	Educational, recreational and counselling services.....	15	-	-	-	-	95
12.	Fine and applied arts.....	5	-	5	-	-	20
13.	Humanities and related fields.....	-	-	-	-	-	80
14.	Social sciences and related fields.....	5	-	5	-	-	65
15.	Commerce, management and business admin.	-	-	-	5	-	80
16.	Agricultural and biological sciences/technologies.....	-	-	-	5	-	35
17.	Engineering and applied sciences.....	10	-	-	-	-	155
18.	Engineering and applied science technologies and trades.....	5	5	25	15	5	1,045
19.	Health professions, sciences and tech.	5	-	-	5	-	50
20.	Mathematics and physical sciences.....	-	-	-	-	-	25
21.	All other(19).....	-	-	-	-	-	-
22.	Females with postsecondary(18) qualifications:	65	5	25	35	5	1,035
23.	Educational, recreational and counselling services.....	10	5	5	5	-	200
24.	Fine and applied arts.....	-	-	-	5	-	125
25.	Humanities and related fields.....	-	-	-	-	5	70
26.	Social sciences and related fields.....	-	-	5	-	-	40
27.	Commerce, management and business admin.	10	-	10	15	-	310
28.	Agricultural and biological sciences/technologies.....	5	-	-	5	-	60
29.	Engineering and applied sciences.....	-	-	-	-	-	5
30.	Engineering and applied science technologies and trades.....	-	-	-	5	-	55
31.	Health professions, sciences and tech.	20	5	-	-	-	155
32.	Mathematics and physical sciences.....	15	-	-	-	-	15
33.	All other(19).....	-	-	-	5	-	-
by labour force activity							
34.	Males - 15 years and over.....	145	140	165	220	90	4,165
35.	In the labour force.....	120	35	90	145	35	3,550
36.	Employed.....	110	20	70	95	15	3,315
37.	Unemployed.....	10	15	20	50	15	240
38.	Participation rate.....	82.8	25.0	54.5	65.9	38.9	85.2
39.	Married (excludes separated).....	100.0	45.5	76.5	80.0	50.0	91.3
40.	Unemployment rate.....	8.3	42.9	22.2	34.5	42.9	6.8
41.	Females - 15 years and over.....	160	105	135	195	75	3,835
42.	In the labour force.....	125	25	40	60	15	2,055
43.	Employed.....	115	25	30	30	10	1,635
44.	Unemployed.....	10	10	10	30	5	415
45.	Participation rate.....	78.1	23.8	29.6	30.8	20.0	53.6
46.	Married (excludes separated).....	71.4	36.4	35.3	25.0	22.2	52.5
47.	Unemployment rate.....	8.0	40.0	25.0	50.0	33.3	20.2
48.	Both sexes - Participation rate.....	80.0	27.1	42.6	49.4	29.4	70.0
49.	15-24 years.....	86.7	14.3	30.0	39.3	18.2	60.2
50.	25 years and over.....	79.5	37.0	51.2	54.5	30.4	73.0
51.	Married (excludes separated).....	85.2	40.9	52.9	55.0	36.8	72.0
52.	Unemployment rate.....	10.4	38.5	26.9	39.0	50.0	11.6
53.	15-24 years.....	23.1	66.7	33.3	54.5	100.0	26.6
54.	25 years and over.....	2.9	30.0	19.0	33.3	42.9	7.9

See note(s) and footnote(s) on foldout at end of publication.

**Certaines caractéristiques des divisions de recensement et subdivisions de recensement,
recensement de 1986 - données-échantillon (20%)**

Kitimat- Stikine, Subd. A, SRD	Kitimat- Stikine, Subd. B, SRD	Kitimat- Stikine, Subd. C, SRD	Kitimat- Stikine, Subd. D, SRD	Kitseguecla 1, R	Kitsumkylum 1, R	Caractéristiques	N°
CARACTÉRISTIQUES DE LA POPULATION (suite)							
265	1,420	4,795	215	155	75	Population totale de 15 ans et plus.....	1.
selon le plus haut niveau de scolarité atteint							
35	235	805	5	60	15	N'ayant pas atteint la 9e année(14).....	2.
80	385	1,540	40	70	30	9e-13e année - Sans certificat d'études secondaires.....	3.
40	215	615	30	5	5	- Avec certificat d'études secondaires.....	4.
15	40	170	-	5	-	Certificat ou diplôme d'une école de métiers, Autres études non universitaires seulement(15)	5.
25	110	330	5	10	5	- Sans certificat.....	6.
40	165	855	65	10	15	- Avec certificat(16).....	7.
20	140	300	40	5	5	Études universitaires(17) - Sans grade.....	8.
15	125	185	35	5	-	- Avec grade.....	9.
selon le sexe et le principal domaine d'études							
45	260	820	80	5	5	Hommes ayant terminé des études postsecondaires(18).....	10.
5	50	25	-	-	-	Enseignement, loisirs et orientation.....	11.
-	5	10	20	-	-	Beaux-arts et arts appliqués.....	12.
-	10	20	-	-	-	Lettres, sciences humaines et disciplines connexes.....	13.
-	20	30	-	-	-	Sciences sociales et disciplines connexes....	14.
10	15	40	5	-	5	Commerce, gestion et admin. des affaires....	15.
-	15	25	-	-	-	Sciences et techniques agricoles et biologiques.....	16.
-	10	25	20	-	-	Génie et sciences appliquées.....	17.
20	120	615	35	5	-	Techniques et métiers du génie et des sciences appliquées.....	18.
5	5	25	-	-	-	Professions, sciences et techn. de la santé.	19.
5	5	5	-	-	-	Mathématiques et sciences physiques.....	20.
-	-	-	-	-	-	Autres disciplines(19).....	21.
30	125	580	30	10	10	Femmes ayant terminé des études postsecondaires(18).....	22.
5	25	70	10	-	-	Enseignement, loisirs et orientation.....	23.
5	-	70	5	-	5	Beaux-arts et arts appliqués.....	24.
-	-	15	-	-	-	Lettres, sciences humaines et disciplines connexes.....	25.
-	25	25	-	-	-	Sciences sociales et disciplines connexes....	26.
10	35	200	10	-	5	Commerce, gestion et admin. des affaires....	27.
5	10	40	-	-	-	Sciences et techniques agricoles et biologiques.....	28.
-	-	-	-	-	-	Génie et sciences appliquées.....	29.
5	-	25	-	-	-	Techniques et métiers du génie et des sciences appliquées.....	30.
5	35	130	10	5	-	Professions, sciences et techn. de la santé.	31.
5	-	-	-	-	-	Mathématiques et sciences physiques.....	32.
-	-	5	-	-	-	Autres disciplines(19).....	33.
selon l'activité							
145	800	2,525	105	80	40	Hommes - 15 ans et plus.....	34.
125	705	2,055	105	45	35	Faisant partie de la population active.....	35.
110	655	1,680	110	20	25	Occupés.....	36.
20	50	375	-	20	10	En chômage.....	37.
86.2	88.1	81.4	100.0	56.3	87.5	Taux d'activité.....	38.
94.7	90.5	89.5	100.0	62.5	100.0	Mariés (ne comprend pas les séparés).....	39.
16.0	7.1	18.2	-	44.4	28.6	Taux de chômage.....	40.
125	615	2,265	105	75	35	Femmes - 15 ans et plus.....	41.
80	355	1,315	75	20	15	Faisant partie de la population active.....	42.
70	300	1,065	60	10	10	Occupées.....	43.
10	55	250	20	10	5	En chômage.....	44.
64.0	57.7	58.1	71.4	26.7	42.9	Taux d'activité.....	45.
57.9	58.5	57.9	70.6	33.3	75.0	Mariées (ne comprend pas les séparées)....	46.
12.5	15.5	19.0	25.7	50.0	33.3	Taux de chômage.....	47.
75.9	74.6	70.3	88.1	41.9	73.3	Les deux sexes - Taux d'activité.....	48.
80.0	66.7	59.1	100.0	33.3	60.0	15-24 ans.....	49.
78.6	76.3	73.7	89.7	45.5	70.0	25 ans et plus.....	50.
76.3	75.0	73.8	90.9	50.0	66.7	Marié(e)s (ne comprend pas les séparé(e)s).....	51.
14.6	10.0	18.5	13.5	38.5	27.3	Taux de chômage.....	52.
25.0	22.5	32.3	100.0	66.7	33.3	15-24 ans.....	53.
12.1	7.6	15.1	2.9	40.0	28.6	25 ans et plus.....	54.

Voir note et renvoi(s) sur l'encart à la fin de la publication.

Selected Characteristics for Census Divisions and Census Subdivisions, 1986 Census - 20% Sample Data

No.	Characteristics	Hazelton, V1	Kincolith 14, R	Kispiox 1, R	Kitamaat 2, R	Kitasoo 1, R	Kitimat, DM
POPULATION CHARACTERISTICS (concluded)							
1.	Total labour force 15 years and over.....	245	65	135	205	50	5,600
2.	Not applicable (20).....	5	5	15	15	15	200
by industry divisions (21)							
3.	All industries (22).....	235	60	120	190	40	5,405
4.	Primary industries (Divisions A, B, C and D)...	35	10	20	15	10	140
5.	Manufacturing industries (Division E).....	20	5	40	80	5	2,745
6.	Construction industries (Division F).....	-	-	-	-	5	215
Transportation, storage, communication and other utility industries							
7.	(Divisions G and H).....	15	5	-	5	-	175
8.	Trade industries (Divisions I and J).....	5	-	-	10	10	480
9.	Finance, insurance and real estate industries (Divisions K and L).....	-	-	-	5	-	90
10.	Government service industries (Division N)...	25	30	25	55	10	280
11.	Other service industries (Divisions M, O, P, Q and R).....	140	15	25	15	10	1,280
by sex and occupation major groups (21)							
12.	Males - All occupations (22).....	125	30	85	135	25	3,500
Managerial, administrative and related occupations.....							
13.	5	5	5	-	-	-	220
14.	Teaching and related occupations.....	10	-	5	-	5	90
15.	Occupations in medicine and health.....	5	-	-	-	-	45
Technological, social, religious, artistic and related occupations (23).....							
16.	25	5	-	-	-	5	210
17.	Clerical and related occupations.....	5	5	-	-	5	125
18.	Sales occupations.....	-	-	-	-	-	100
19.	Service occupations.....	10	-	-	10	-	205
20.	Primary occupations (24).....	10	10	20	35	-	130
21.	Processing occupations.....	15	-	10	20	-	915
Machining, product fabricating, assembling and repairing occupations (25).....							
22.	-	-	-	10	10	-	650
23.	Construction trades occupations.....	5	-	10	15	5	315
24.	Transport equipment operating occupations...	15	-	5	5	-	115
25.	Other (26).....	15	10	25	25	-	340
26.	Females - All occupations (22).....	115	25	35	50	15	1,905
Managerial, administrative and related occupations.....							
27.	15	-	-	-	-	-	105
28.	Teaching and related occupations.....	20	5	5	5	5	175
29.	Occupations in medicine and health.....	20	-	-	-	-	135
Technological, social, religious, artistic and related occupations (23).....							
30.	-	10	5	5	5	5	145
31.	Clerical and related occupations.....	30	5	10	15	5	585
32.	Sales occupations.....	-	-	-	10	-	180
33.	Service occupations.....	25	5	10	-	-	380
34.	Primary occupations (24).....	-	-	-	5	-	55
35.	Processing occupations.....	-	-	-	10	-	65
Machining, product fabricating, assembling and repairing occupations (25).....							
36.	-	-	-	-	-	-	15
37.	Construction trades occupations.....	-	-	-	-	-	5
38.	Transport equipment operating occupations...	-	-	-	-	-	25
39.	Other (26).....	-	-	5	5	-	30
by sex and class of worker							
40.	Males - All classes of worker (22) (27).....	120	30	85	135	25	3,500
41.	Paid workers (28).....	105	30	80	135	25	3,410
42.	Self-employed (29).....	15	-	-	-	-	95
43.	Females - All classes of worker (22) (27).....	115	25	40	50	15	1,900
44.	Paid workers (28).....	100	25	35	55	15	1,805
45.	Self-employed (29).....	5	-	-	-	-	100

See note(s) and footnote(s) on foldout at end of publication.

Certaines caractéristiques des divisions de recensement et subdivisions de recensement, recensement de 1986 - données-échantillon (20%)

Kitimat-Stikine, Subd. A, SRD	Kitimat-Stikine, Subd. B, SRD	Kitimat-Stikine, Subd. C, SRD	Kitimat-Stikine, Subd. D, SRD	Kitsequecla 1, R	Kitsumkaylum 1, R	Caractéristiques	N°
CARACTÉRISTIQUES DE LA POPULATION (fin)							
205	1,060	3,370	185	65	55	Population active totale de 15 ans et plus.....	1.
5	20	165	-	10	-	Sans objet (20)	2.
selon les divisions d'industries (21)							
200	1,040	3,205	185	60	45	Toutes les industries (22)	3.
55	310	525	10	-	20	Industries primaires (divisions A, B, C et D)	4.
10	190	320	45	20	-	Industries manufacturières (division E)	5.
10	55	240	-	15	-	Industries de la construction (division F)	6.
35	100	470	100	-	5	Industries du transport, de l'entreposage, des communications et autres services publics (divisions G et H)	7.
20	65	515	15	-	-	Industries du commerce (divisions I et J)	8.
15	15	90	-	-	-	Industries des finances, des assurances et des agences immobilières (div. K et L)	9.
10	40	150	5	15	15	Industries des services gouvernementaux (division M)	10.
40	270	895	15	10	5	Autres industries de services (divisions M, O, P, Q et R)	11.
selon le sexe et les grands groupes de professions (21)							
125	690	1,965	105	40	35	Hommes - Toutes les professions (22)	12.
15	25	80	-	5	5	Directeurs, gérants, administrateurs et personnel assimilé	13.
-	55	30	-	-	-	Enseignants et personnel assimilé	14.
-	5	20	-	-	-	Médecine et santé	15.
5	35	140	25	-	-	Professions technologiques, sociales, religieuses, artistiques et personnel assimilé (23)	16.
-	15	55	-	-	-	Employés de bureau et trav. assimilés	17.
5	10	130	-	-	-	Travailleurs spécialisés dans la vente	18.
10	20	140	-	-	5	Travailleurs spécialisés dans les services	19.
40	245	390	10	5	15	Travailleurs du secteur primaire (24)	20.
-	75	60	10	10	5	Travailleurs des industries de transformation	21.
10	50	265	25	-	5	Usineurs, travailleurs spécialisés dans la fabrication, le montage et la réparation de produits (25)	22.
20	60	310	10	15	5	Travailleurs du bâtiment	23.
10	50	235	10	-	5	Personnel d'exploitation des transports	24.
10	55	110	15	10	10	Autres (26)	25.
75	350	1,240	80	15	15	Femmes - Toutes les professions (22)	26.
5	40	50	-	-	-	Directeurs, gérants, administrateurs et personnel assimilé	27.
5	20	70	10	5	-	Enseignants et personnel assimilé	28.
-	30	70	5	-	-	Médecine et santé	29.
5	35	105	-	-	-	Professions technologiques, sociales, religieuses, artistiques et personnel assimilé (23)	30.
5	90	410	20	-	5	Employés de bureau et trav. assimilés	31.
5	25	150	10	-	-	Travailleurs spécialisés dans la vente	32.
40	50	280	25	-	5	Travailleurs spécialisés dans les services	33.
10	35	35	10	-	5	Travailleurs du secteur primaire (24)	34.
-	5	15	-	5	-	Travailleurs des industries de transformation	35.
-	-	10	10	-	-	Usineurs, travailleurs spécialisés dans la fabrication, le montage et la réparation de produits (25)	36.
-	-	15	-	-	-	Travailleurs du bâtiment	37.
-	5	20	-	-	-	Personnel d'exploitation des transports	38.
-	-	15	-	-	-	Autres (26)	39.
selon le sexe et la catégorie de travailleurs							
125	695	1,965	110	40	35	Hommes - Toutes les catégories de travailleurs (22) (27)	40.
105	560	1,805	105	40	30	Travailleurs rémunérés (28)	41.
20	130	155	5	-	-	Travailleurs autonomes (29)	42.
75	350	1,240	80	15	15	Femmes - Toutes les catégories de travailleuses (22) (27)	43.
60	320	1,195	80	15	20	Travailleuses rémunérées (28)	44.
10	15	45	-	-	-	Travailleuses autonomes (29)	45.

Voir nota et renvoi (s) sur l'encart à la fin de la publication.

Selected Characteristics for Census Divisions and Census Subdivisions, 1986 Census - 20% Sample Data

No.	Characteristics	Hazelton, VL	Kincolith 14, R	Kispiox 1, R	Kitamaat 2, R	Kitesoo 1, R	Kitimet, DM
DWELLING CHARACTERISTICS							
1.	Total number of occupied private dwellings.....	125	70	110	145	55	3,540
2.	Average number of rooms per dwelling.....	6.1	6.8	5.8	5.4	5.2	6.5
3.	Average value of dwelling (30).....	\$ 72,766	\$ -	\$ -	\$ -	\$ -	\$ 58,645
by period of construction							
4.	Before 1946.....	35	5	5	5	5	50
5.	1946 - 1960.....	30	5	15	15	5	1,520
6.	1961 - 1970.....	10	15	15	40	20	650
7.	1971 - 1980.....	25	30	40	45	20	960
8.	1981 - 1986 (11).....	30	20	25	45	10	365
9.	Dwellings with central heating (31) Total.....	125	65	35	85	5	3,345
Dwellings by principal heating fuel							
10.	Gas (32).....	-	-	-	-	-	2,065
11.	Electricity (33).....	45	25	15	60	5	895
12.	Oil (34).....	40	5	10	5	10	175
13.	Other fuels (35).....	45	40	85	75	45	405
HOUSEHOLD CHARACTERISTICS							
14.	Total number of private households.....	130	70	110	140	55	3,540
15.	Average number of persons per room.....	0.5	0.7	0.7	0.7	0.8	0.5
Tenant one-family households without additional persons (36)							
16.	Average gross rent (monthly).....	\$ 239	\$ -	\$ -	\$ -	\$ -	\$ 485
17.	Gross rent >= 30% of household income (37).....	5	-	-	-	-	145
Owner one-family households without additional persons (36)							
18.	Average major payments for owners (monthly).....	\$ 568	\$ -	\$ -	\$ -	\$ -	\$ 521
19.	Owner's major payments >= 30% of household income (37).....	-	-	-	-	-	170
1985 INCOME CHARACTERISTICS							
Total income (38)							
by sex and income group							
22.	Males 15 years and over with income.....	145	115	135	180	XXX	3,785
23.	Under \$1,000 (39).....	5	15	5	15	-	95
24.	\$ 1,000 - \$ 2,999.....	-	20	20	35	-	190
25.	3,000 - 4,999.....	10	20	15	15	-	80
26.	5,000 - 6,999.....	15	15	10	10	-	70
27.	7,000 - 9,999.....	25	10	10	20	-	105
28.	10,000 - 14,999.....	25	15	15	15	-	165
29.	15,000 - 19,999.....	15	-	15	5	-	125
30.	20,000 - 24,999.....	5	5	15	15	-	150
31.	25,000 - 29,999.....	10	5	15	15	-	170
32.	30,000 - 34,999.....	5	-	5	10	-	320
33.	35,000 and over.....	25	5	10	35	-	2,315
34.	Average income.....	\$ 19,682	\$ 7,738	\$ 15,271	\$ 16,520	-	\$ 34,090
35.	Median income.....	\$ 14,408	\$ 4,562	\$ 12,249	\$ 10,124	-	\$ 38,477
36.	Standard error of average income.....	\$ 2,512	\$ 1,796	\$ 2,312	\$ 2,160	-	\$ 614
37.	Females 15 years and over with income.....	130	70	85	110	-	2,450
38.	Under \$1,000 (39).....	10	5	15	25	-	195
39.	\$ 1,000 - \$ 2,999.....	10	15	15	15	-	295
40.	3,000 - 4,999.....	10	15	15	20	-	240
41.	5,000 - 6,999.....	5	10	5	10	-	245
42.	7,000 - 9,999.....	20	10	15	10	-	230
43.	10,000 - 14,999.....	10	10	10	10	-	365
44.	15,000 - 19,999.....	5	10	-	10	-	240
45.	20,000 - 24,999.....	25	-	5	5	-	275
46.	25,000 - 29,999.....	5	-	-	-	-	205
47.	30,000 - 34,999.....	5	-	5	-	-	70
48.	35,000 and over.....	20	-	5	-	-	90
49.	Average income.....	\$ 17,833	\$ 8,457	\$ 7,816	\$ 7,615	-	\$ 12,738
50.	Median income.....	\$ 13,599	\$ 6,332	\$ 4,749	\$ 4,999	-	\$ 10,158
51.	Standard error of average income.....	\$ 2,377	\$ 2,149	\$ 2,011	\$ 1,423	-	\$ 470

See note(s) and footnote(s) on foldout at end of publication.

Certaines caractéristiques des divisions de recensement et subdivisions de recensement, recensement de 1986 - données-échantillon (20%)

Kitimat-Stikine, Subd. A, SRD	Kitimat-Stikine, Subd. B, SRD	Kitimat-Stikine, Subd. C, SRD	Kitimat-Stikine, Subd. D, SRD	Kitseguella 1, R	Kitsumkaylum 1, R	Caractéristiques	N°.
						CARACTÉRISTIQUES DU LOGEMENT	
110	560	2,225	110	50	30	Nombre total de logements privés occupés.....	1.
5.1	5.6	5.9	7.1	5.2	5.1	Nombre moyen de pièces par logement.....	2.
\$ 47,295	\$ 53,928	\$ 56,324	\$ 52,876	\$ -	\$ -	Valeur moyenne du logement (30).....	3.
						selon la période de construction	
-	40	50	5	-	-	Avant 1946.....	4.
-	115	195	50	10	5	1946 - 1960.....	5.
40	105	510	50	10	5	1961 - 1970.....	6.
40	285	1,160	-	20	5	1971 - 1980.....	7.
25	120	315	5	10	15	1981 - 1986 (11).....	8.
						Logements avec chauffage central (31)	
40	390	1,740	85	25	10	Total.....	9.
						Logements selon le principal combustible utilisé pour le chauffage	
-	15	465	-	-	-	Gaz (32).....	10.
5	80	575	15	5	5	Électricité (33).....	11.
20	175	360	55	-	5	Huile (mazout) (34).....	12.
75	395	825	35	40	15	Autres combustibles (35).....	13.
						CARACTÉRISTIQUES DU MÉNAGE	
110	665	2,225	105	50	30	Nombre total de ménages privés.....	14.
0.6	0.5	0.5	0.4	0.9	0.7	Nombre moyen de personnes par pièce.....	15.
						Ménages unifamiliaux locataires sans autres personnes (36)	
35	90	295	85	-	-	Loyer brut moyen (mensuel).....	16.
\$ 146	\$ 335	\$ 401	\$ 199	\$ -	\$ -	Loyer brut >= 30% du revenu du ménage (37).....	17.
-	15	95	-	-	-		18.
						Ménages unifamiliaux propriétaires sans autres personnes (36)	
50	305	1,290	5	-	-	Principales dépenses moyennes de propriété (mensuelles).....	19.
\$ 177	\$ 291	\$ 431	\$ 366	\$ -	\$ -	Principales dépenses de propriété >= 30% du revenu du ménage (37).....	20.
-	20	185	-	-	-		21.
						CARACTÉRISTIQUES DU REVENU - 1985	
						Revenu total (38)	
						selon le sexe et la tranche de revenu	
						Hommes de 15 ans et plus ayant un revenu.....	
135	775	2,310	110	XXX	XXX	Moins de \$1,000 (39).....	22.
-	10	120	-	-	-	\$ 1,000 - \$ 2,999.....	23.
10	50	155	-	-	-	3,000 - 4,999.....	24.
10	35	95	-	-	-	5,000 - 6,999.....	25.
10	35	105	-	-	-	7,000 - 9,999.....	26.
20	45	205	5	5	5	10,000 - 14,999.....	27.
20	85	215	-	-	-	15,000 - 19,999.....	28.
10	70	180	5	5	5	20,000 - 24,999.....	29.
10	110	225	5	-	-	25,000 - 29,999.....	30.
15	100	215	-	-	-	30,000 - 34,999.....	31.
10	100	220	20	-	-	35,000 et plus.....	32.
30	135	570	75	-	-	Revenu moyen.....	33.
\$ 21,973	\$ 23,533	\$ 23,189	\$ 39,391	\$ -	\$ -	Revenu médian.....	34.
\$ 16,499	\$ 22,815	\$ 20,961	\$ 41,234	\$ -	\$ -	Erreur type du revenu moyen.....	35.
\$ 3,555	\$ 1,228	\$ 749	\$ 2,029	\$ -	\$ -		36.
						Femmes de 15 ans et plus ayant un revenu.....	
95	430	1,655	100	-	-	Moins de \$1,000 (39).....	37.
10	25	155	15	-	-	\$ 1,000 - \$ 2,999.....	38.
25	70	185	15	-	-	3,000 - 4,999.....	39.
5	60	170	25	-	-	5,000 - 6,999.....	40.
10	70	135	5	-	-	7,000 - 9,999.....	41.
15	60	265	-	-	-	10,000 - 14,999.....	42.
10	50	220	15	-	-	15,000 - 19,999.....	43.
10	35	170	-	-	-	20,000 - 24,999.....	44.
5	30	130	15	-	-	25,000 - 29,999.....	45.
-	5	115	-	-	-	30,000 - 34,999.....	46.
5	5	70	10	-	-	35,000 et plus.....	47.
-	20	30	5	-	-	Revenu moyen.....	48.
\$ 8,263	\$ 10,367	\$ 11,651	\$ 12,204	\$ -	\$ -	Revenu médian.....	49.
\$ 6,299	\$ 6,807	\$ 8,907	\$ 6,099	\$ -	\$ -	Erreur type du revenu moyen.....	50.
\$ 1,793	\$ 1,005	\$ 484	\$ 2,451	\$ -	\$ -		51.

Voir nota et renvoi (s) sur l'encart à la fin de la publication.

Selected Characteristics for Census Divisions and Census Subdivisions, 1986 Census - 20% Sample Data

No.	Characteristics	Hazelton, VL	Kincolith 14, R	Kispiox 1, R	Kitamaat 2, R	Kitesoo 1, R	Kitimat, DM
1985 INCOME CHARACTERISTICS (concluded)							
by composition of total income (40)							
1.	Total.....	100.0%	100.0%	100.0%	100.0%	XXX	100.0%
2.	Employment income.....	84.9%	58.6%	77.3%	77.5%		91.9%
3.	Government transfer payments.....	11.0%	40.2%	22.0%	19.7%		4.5%
4.	Other income.....	4.1%	1.3%	0.7%	2.8%		3.6%
Employment income (41)							
by sex and work activity in 1985							
Males							
5.	Worked full year, full time (42).....	50	5	30	55		2,375
6.	Average employment income.....	\$ 29,528	\$ 18,686	\$ 25,749	\$ 31,848		\$ 39,502
7.	Standard error of average employment income.....	\$ 4,339	\$ 5,991	\$ 2,790	\$ 2,157		\$ 589
8.	Worked part year or part time (43).....	70	65	75	65		1,180
9.	Average employment income.....	\$ 12,399	\$ 5,964	\$ 11,010	\$ 9,224		\$ 22,487
10.	Standard error of average employment income.....	\$ 2,928	\$ 2,371	\$ 3,171	\$ 2,670		\$ 1,135
Females							
11.	Worked full year, full time (42).....	65	10	15	15		615
12.	Average employment income.....	\$ 28,679	\$ 20,334	\$ 19,380	\$ 14,748		\$ 22,011
13.	Standard error of average employment income.....	\$ 2,461	\$ 8,804	\$ 6,298	\$ 3,540		\$ 841
14.	Worked part year or part time (43).....	45	30	50	50		1,425
15.	Average employment income.....	\$ 6,415	\$ 4,714	\$ 4,997	\$ 5,065		\$ 8,772
16.	Standard error of average employment income.....	\$ 1,553	\$ 2,118	\$ 2,510	\$ 1,999		\$ 411
17.	Family income - All census families.....	95	70	100	125		2,975
18.	Under \$5,000.....	-	10	5	10		95
19.	\$ 5,000 - \$ 9,999.....	10	15	15	10		90
20.	10,000 - 14,999.....	-	10	15	15		110
21.	15,000 - 19,999.....	-	10	15	10		70
22.	20,000 - 24,999.....	10	5	5	10		105
23.	25,000 - 29,999.....	5	5	10	15		60
24.	30,000 - 34,999.....	10	-	15	10		170
25.	35,000 - 39,999.....	-	-	5	10		300
26.	40,000 - 49,999.....	15	5	5	20		735
27.	50,000 and over.....	35	5	15	15		1,250
28.	Average income.....	\$ 44,580	\$ 18,421	\$ 24,709	\$ 30,015		\$ 46,197
29.	Median income.....	\$ 44,499	\$ 14,299	\$ 19,249	\$ 28,499		\$ 45,962
30.	Standard error of average income.....	\$ 5,294	\$ 3,998	\$ 3,504	\$ 3,564		\$ 819
Incidence of low income (37)							
31.	All economic families.....	95	-	-	-		2,980
32.	Low income economic families.....	10	-	-	-		265
33.	Incidence of low income (44).....	11.8%	-	-	-		8.9%
34.	All unattached individuals.....	35	-	-	-		675
35.	Low income unattached individuals.....	15	-	-	-		130
36.	Incidence of low income (44).....	33.8%	-	-	-		19.0%
37.	Total population in private households.....	420	-	-	-		11,020
38.	Persons in low income family units.....	90	-	-	-		1,020
39.	Incidence of low income (44).....	21.0%	-	-	-		9.2%
40.	Household income - All private households.....	125	70	110	140		3,540
41.	Under \$5,000.....	-	5	10	15		140
42.	\$ 5,000 - \$ 9,999.....	10	15	15	20		135
43.	10,000 - 14,999.....	20	10	15	15		145
44.	15,000 - 19,999.....	-	15	15	10		90
45.	20,000 - 24,999.....	10	5	5	10		135
46.	25,000 - 29,999.....	-	-	15	10		120
47.	30,000 - 34,999.....	10	-	15	10		220
48.	35,000 - 39,999.....	-	-	-	15		335
49.	40,000 - 49,999.....	35	5	5	20		870
50.	50,000 and over.....	40	5	15	20		1,355
51.	Average income.....	\$ 41,421	\$ 20,311	\$ 25,588	\$ 28,204		\$ 44,590
52.	Median income.....	\$ 40,957	\$ 15,999	\$ 22,166	\$ 25,166		\$ 43,988
53.	Standard error of average income.....	\$ 4,360	\$ 3,889	\$ 3,775	\$ 3,441		\$ 787

See note(s) and footnote(s) on foldout at end of publication.

Certaines caractéristiques des divisions de recensement et subdivisions de recensement,
recensement de 1986 - données-échantillon (20%)

Kitimat-Stikine, Subd. A, SRD	Kitimat-Stikine, Subd. B, SRD	Kitimat-Stikine, Subd. C, SRD	Kitimat-Stikine, Subd. D, SRD	Kitseguella 1, R	Kitsumkeylum 1, R	Caractéristiques	N°
						CARACTÉRISTIQUES DU REVENU - 1985 (fin)	
						selon la composition du revenu total (40)	
100.0%	100.0%	100.0%	100.0%	XXX	XXX	Total.....	1.
83.2%	85.1%	83.5%	92.2%			Revenu d'emploi.....	2.
10.6%	10.0%	12.1%	3.9%			Transferts gouvernementaux.....	3.
6.3%	4.9%	4.4%	3.9%			Autres revenus.....	4.
						Revenu d'emploi (41)	
						selon le sexe et le travail en 1985	
						Hommes	
45	350	810	90			Travaillé toute l'année à plein temps (42).....	5.
\$ 29,497	\$ 27,129	\$ 32,163	\$ 39,870			Revenu moyen d'emploi.....	6.
\$ 3,999	\$ 1,399	\$ 1,139	\$ 1,358			Erreur type du revenu moyen d'emploi.....	7.
75	360	1,095	20			Travaillé une partie de l'année ou à temps partiel (43).....	8.
\$ 15,910	\$ 17,551	\$ 18,145	\$ 22,834			Revenu moyen d'emploi.....	9.
\$ 5,099	\$ 2,026	\$ 1,008	\$ 6,995			Erreur type du revenu moyen d'emploi.....	10.
						Femmes	
20	90	385	15			Travaillé toute l'année à plein temps (42).....	11.
\$ 19,457	\$ 16,103	\$ 20,979	\$ 32,439			Revenu moyen d'emploi.....	12.
\$ 4,868	\$ 1,900	\$ 954	\$ 1,535			Erreur type du revenu moyen d'emploi.....	13.
50	260	900	80			Travaillé une partie de l'année ou à temps partiel (43).....	14.
\$ 5,193	\$ 7,833	\$ 7,156	\$ 6,971			Revenu moyen d'emploi.....	15.
\$ 1,239	\$ 1,144	\$ 443	\$ 1,737			Erreur type du revenu moyen d'emploi.....	16.
						Revenu de la famille -	
						Toutes les familles de recensement.....	17.
90	480	1,785	90			Moins de \$5,000.....	18.
5	-	80	-			\$ 5,000 - \$ 9,999.....	19.
10	15	95	-			10,000 - 14,999.....	20.
10	30	140	-			15,000 - 19,999.....	21.
5	55	140	-			20,000 - 24,999.....	22.
10	40	145	-			25,000 - 29,999.....	23.
10	60	160	10			30,000 - 34,999.....	24.
10	75	230	15			35,000 - 39,999.....	25.
-	80	155	-			40,000 - 49,999.....	26.
15	50	305	35			50,000 et plus.....	27.
10	70	335	30			Revenu moyen.....	28.
\$ 31,580	\$ 36,605	\$ 34,493	\$ 48,957			Revenu médian.....	29.
\$ 28,499	\$ 32,249	\$ 32,963	\$ 42,666			Erreur type du revenu moyen.....	30.
\$ 5,434	\$ 2,434	\$ 958	\$ 3,394			Fréquence des unités à faible revenu (37)	
90	485	1,810	90			Toutes les familles économiques.....	31.
20	30	285	-			Familles économiques à faible revenu.....	32.
22.0%	5.6%	15.7%	-			Fréquence des unités à faible revenu (44).....	33.
20	235	525	20			Toutes les personnes seules.....	34.
5	70	185	-			Personnes seules à faible revenu.....	35.
41.2%	29.5%	35.1%	-			Fréquence des unités à faible revenu (44).....	36.
315	1,915	6,620	315			Population totale dans les ménages privés.....	37.
85	155	1,120	-			Personnes dans les unités familiales à faible revenu.....	38.
26.4%	8.0%	17.0%	-			Fréquence des unités à faible revenu (44).....	39.
105	660	2,225	105			Revenu des ménages - Tous les ménages privés....	40.
10	20	160	-			Moins de \$5,000.....	41.
10	55	200	-			\$ 5,000 - \$ 9,999.....	42.
10	50	155	-			10,000 - 14,999.....	43.
10	45	170	-			15,000 - 19,999.....	44.
10	75	200	-			20,000 - 24,999.....	45.
5	60	195	5			25,000 - 29,999.....	46.
10	85	245	15			30,000 - 34,999.....	47.
5	90	195	-			35,000 - 39,999.....	48.
20	80	350	45			40,000 - 49,999.....	49.
15	100	360	35			50,000 et plus.....	50.
\$ 29,315	\$ 34,613	\$ 31,970	\$ 50,141			Revenu moyen.....	51.
\$ 25,249	\$ 31,086	\$ 30,398	\$ 44,999			Revenu médian.....	52.
\$ 4,863	\$ 2,156	\$ 919	\$ 3,290			Erreur type du revenu moyen.....	53.

Voir nota et renvoi(s) sur l'encart à la fin de la publication.

Selected Characteristics for Census Divisions and Census Subdivisions, 1986 Census - 20% Sample Data

	Kitwancool 1, R	Kitwilluchsilt 7, R	Kluachon Lake 1, R	Kshish 4 and 4A, R	Kulkeyu 4, R	Kulspai 5, R
Characteristics						
No.						
POPULATION CHARACTERISTICS						
1.	285	175	280	-	215	55
2.	290	175	275	XXX	215	60
by home language						
3.	275	180	240	-	155	50
4.	250	175	240	-	155	45
5.	-	-	-	-	-	-
6.	30	-	5	-	-	-
7.	-	-	-	-	-	-
8.	-	-	-	-	-	-
9.	-	-	-	-	-	-
10.	-	-	-	-	-	-
11.	-	-	-	-	-	-
12.	30	-	5	-	-	-
13.	10	-	35	-	55	10
by official language						
14.	285	175	270	-	210	55
15.	-	-	-	-	-	-
16.	-	-	5	-	-	-
17.	5	-	-	-	-	-
by ethnic origin						
18.	285	170	255	-	195	55
19.	10	5	5	-	5	-
20.	-	-	-	-	-	-
21.	-	-	5	-	-	-
22.	-	-	-	-	-	-
23.	-	-	-	-	-	-
24.	-	-	-	-	-	-
25.	275	170	245	-	190	55
26.	-	-	-	-	-	-
27.	5	10	20	-	20	-
by citizenship						
28.	285	175	275	-	210	55
29.	5	-	5	-	-	-
by place of birth						
30.	285	175	270	-	210	55
31.	275	175	245	-	205	55
32.	5	-	10	-	5	-
33.	5	-	5	-	-	-
34.	-	-	-	-	-	-
35.	-	-	5	-	-	-
36.	-	-	-	-	-	-
37.	-	-	-	-	-	-
38.	-	-	-	-	-	-
39.	-	-	-	-	-	-
40.	5	-	10	-	5	-
by period of immigration						
41.	-	-	-	-	-	-
42.	-	-	10	-	-	-
43.	-	-	-	-	-	-
44.	-	-	-	-	-	-
45.	-	-	-	-	-	-
by age at immigration						
46.	-	-	-	-	-	-
47.	-	-	5	-	-	-
48.	5	-	5	-	-	-
49.	255	145	240	-	175	60
by mobility status						
50.	160	75	125	-	150	20
51.	95	70	115	-	25	40
52.	55	35	95	-	-	30
53.	40	30	25	-	25	10
54.	30	10	5	-	5	5
55.	5	20	5	-	15	10
56.	-	-	5	-	5	-
57.	5	-	-	-	-	-

See note(s) and footnote(s) on foldout at end of publication.

Certaines caractéristiques des divisions de recensement et subdivisions de recensement,
recensement de 1986 - données-échantillon (20%)

Lechkaltsap 9, R	Moricetown 1, R	New Aiyansh 1, R	New Hazelton, DM	Sik-e-dakh 2, R	Stewart, DM	Caractéristiques	N°
						CARACTÉRISTIQUES DE LA POPULATION	
425	180	635	800	145	860	Population totale (y compris les pensionnaires d'institution).....	1.
425	180	635	860	140	875	Population totale (sauf les pensionnaires d'institution) (1).....	2.
						selon la langue parlée à la maison	
425	150	395	830	110	850	Réponses uniques.....	3.
420	130	380	825	110	850	Anglais.....	4.
-	-	-	-	-	-	Français.....	5.
-	25	15	5	-	-	Langues non officielles.....	6.
-	-	-	-	-	-	Chinois.....	7.
-	-	5	-	-	-	Pendjabi.....	8.
-	-	-	-	-	-	Allemand.....	9.
-	-	-	-	-	-	Italien.....	10.
-	-	-	-	-	-	Portugais.....	11.
-	20	15	5	-	-	Autres langues.....	12.
-	30	240	30	30	25	Réponses multiples.....	13.
						selon la langue officielle	
425	185	620	830	140	840	Anglais seulement.....	14.
-	-	-	-	-	-	Français seulement.....	15.
-	-	10	30	-	35	Anglais et français.....	16.
-	-	-	-	-	-	Ni l'anglais ni le français.....	17.
						selon l'origine ethnique	
420	185	610	500	135	470	Origines uniques.....	18.
5	-	15	335	30	340	Britannique (2).....	19.
-	-	-	15	-	20	Français (3).....	20.
-	-	-	35	-	50	Allemand.....	21.
-	-	-	5	-	-	Chinois.....	22.
-	-	5	-	-	-	Origines sud-asiatiques.....	23.
-	-	-	15	-	10	Hollandais (Néerlandais).....	24.
415	180	585	65	100	5	Autochtones.....	25.
-	-	5	30	-	40	Autres origines uniques.....	26.
5	-	25	355	10	405	Origines multiples (4).....	27.
						selon la citoyenneté	
425	180	635	840	140	855	Citoyenneté canadienne (5).....	28.
-	-	-	25	-	15	Citoyenneté autre que canadienne (6).....	29.
						selon le lieu de naissance	
425	185	630	810	140	775	Population non immigrante (7).....	30.
420	180	605	615	140	400	Née dans la province de résidence.....	31.
-	-	5	50	-	95	Population immigrante.....	32.
-	-	-	25	-	25	États-Unis d'Amérique.....	33.
-	-	-	-	-	5	Autres Amériques (8).....	34.
-	-	5	5	-	30	Royaume-Uni.....	35.
-	-	-	20	-	30	Autres Europes (9).....	36.
-	-	-	-	-	-	Afrique.....	37.
-	-	5	5	-	-	Asie.....	38.
-	-	-	-	-	-	Autres (10).....	39.
-	-	10	50	-	90	Population immigrante totale.....	40.
						selon la période d'immigration	
-	-	-	-	-	15	Avant 1946.....	41.
-	-	5	30	-	50	1946 - 1966.....	42.
-	-	5	10	-	15	1967 - 1977.....	43.
-	-	-	10	-	5	1978 - 1982.....	44.
-	-	-	-	-	-	1983 - 1986 (11).....	45.
						selon l'âge à l'immigration	
-	-	-	10	-	15	0 - 4 ans.....	46.
-	-	-	25	-	25	5 - 19 ans.....	47.
-	-	5	20	-	50	20 ans et plus.....	48.
370	165	550	760	125	760	Population totale de 5 ans et plus.....	48.
						selon la mobilité	
220	75	275	380	85	240	Personnes n'ayant pas déménagé.....	50.
155	85	275	375	40	515	Personnes ayant déménagé.....	51.
100	50	155	65	20	280	Non-migrants (12).....	52.
55	35	115	310	20	235	Migrants (13).....	53.
15	5	35	60	15	25	De la même division de recensement.....	54.
40	30	80	155	5	115	De la même province.....	55.
-	-	-	30	5	95	D'une province différente.....	56.
-	-	-	60	-	-	De l'extérieur du Canada.....	57.

Voir note et renvoi (s) sur l'encart à la fin de la publication.

Selected Characteristics for Census Divisions and Census Subdivisions, 1986 Census - 20% Sample Data

No.	Characteristics	Kitwanooc 1, R	Kitwilluchsilt 7, R	Kluachon Lake 1, R	Kshish 4 and 4A, R	Kulkeyu 4, R	Kulspei 6, R
POPULATION CHARACTERISTICS (continued)							
1.	Total population 15 years and over.....	190	100	190	XXX	130	45
by highest level of schooling							
2.	Less than Grade 9 (14).....	60	25	70		50	15
3.	Grades 9-13 - Without secondary certificate...	95	35	50		60	15
4.	- With secondary certificate.....	5	5	10		5	-
5.	Trades certificate or diploma.....	-	-	10		-	-
Other non-university education only (15)							
6.	- Without certificate.....	10	15	20		10	10
7.	- With certificate (16).....	10	10	20		-	-
8.	University (17) - Without degree.....	-	10	5		-	-
9.	- With degree.....	-	-	-		5	-
by sex and major field of study							
10.	Males with postsecondary (18) qualifications...	10	10	25		5	5
11.	Educational, recreational and counselling services.....	-	-	5		5	-
12.	Fine and applied arts.....	-	-	-		-	-
13.	Humanities and related fields.....	-	-	5		-	-
14.	Social sciences and related fields.....	-	5	5		-	-
15.	Commerce, management and business admin.	-	5	-		-	-
16.	Agricultural and biological sciences/technologies.....	-	-	-		-	-
17.	Engineering and applied sciences.....	-	-	-		5	-
18.	Engineering and applied science technologies and trades.....	5	5	10		-	-
19.	Health professions, sciences and tech.	-	-	-		-	-
20.	Mathematics and physical sciences.....	-	-	-		-	-
21.	All other (19).....	-	-	-		-	-
22.	Females with postsecondary (18) qualifications.	5	5	15		5	5
23.	Educational, recreational and counselling services.....	-	-	10		-	5
24.	Fine and applied arts.....	-	-	-		-	-
25.	Humanities and related fields.....	-	-	-		-	-
26.	Social sciences and related fields.....	-	-	-		5	-
27.	Commerce, management and business admin.	-	-	-		-	-
28.	Agricultural and biological sciences/technologies.....	-	-	5		-	-
29.	Engineering and applied sciences.....	-	-	-		-	-
30.	Engineering and applied science technologies and trades.....	-	5	-		-	-
31.	Health professions, sciences and tech.	5	-	-		5	-
32.	Mathematics and physical sciences.....	-	-	-		-	-
33.	All other (19).....	-	-	-		5	-
by labour force activity							
34.	Males - 15 years and over.....	105	50	105		70	25
35.	In the labour force.....	45	40	90		30	10
36.	Employed.....	30	25	25		25	10
37.	Unemployed.....	15	15	65		5	-
38.	Participation rate.....	42.9	80.0	85.7		42.9	40.0
39.	Married (excludes separated).....	66.7	71.4	90.0		37.5	50.0
40.	Unemployment rate.....	33.3	37.5	72.2		16.7	-
41.	Females - 15 years and over.....	80	45	80		60	20
42.	In the labour force.....	30	15	40		20	5
43.	Employed.....	20	10	25		20	5
44.	Unemployed.....	5	5	20		5	-
45.	Participation rate.....	37.5	33.3	50.0		33.3	25.0
46.	Married (excludes separated).....	30.0	33.3	66.7		42.9	50.0
47.	Unemployment rate.....	16.7	33.3	50.0		25.0	-
48.	Both sexes - Participation rate.....	36.8	50.0	70.3		42.3	22.2
49.	15-24 years.....	26.7	33.3	71.4		25.0	-
50.	25 years and over.....	47.8	60.0	69.6		38.9	40.0
51.	Married (excludes separated).....	44.4	61.5	73.7		37.5	50.0
52.	Unemployment rate.....	35.7	40.0	65.4		9.1	50.0
53.	15-24 years.....	50.0	50.0	80.0		50.0	-
54.	25 years and over.....	18.2	33.3	56.3		14.3	-

See note (a) and footnote (a) on foldout at end of publication.

Certaines caractéristiques des divisions de recensement et subdivisions de recensement,
recensement de 1986 - données-échantillon (20%)

Lechkaltsap 9, R	Moricetown 1, R	New Aiyansh 1, R	New Hazelton, DM	Sik-e-dakh 2, R	Stewart, DM	Caractéristiques	N°
						CARACTÉRISTIQUES DE LA POPULATION (suite)	
280	130	425	605	100	625	Population totale de 15 ans et plus.....	1.
60	45	95	60	20	95	selon le plus haut niveau de scolarité atteint N'ayant pas atteint la 9e année(14).....	2.
125	50	135	210	45	265	9e-13e année - Sans certificat d'études secondaires.....	3.
30	15	35	60	5	50	- Avec certificat d'études secondaires.....	4.
-	-	-	15	5	25	Certificat ou diplôme d'une école de métiers. Autres études non universitaires seulement(15).....	5.
30	15	60	65	5	30	- Sans certificat.....	6.
20	5	55	110	10	100	- Avec certificat(16).....	7.
15	5	20	55	10	30	Études universitaires(17) - Sans grade.....	8.
5	5	25	30	-	20	- Avec grade.....	9.
						selon le sexe et le principal domaine d'études	
15	5	45	100	15	85	Hommes ayant terminé des études postsecondaires(18).....	10.
5	-	10	5	-	-	Enseignement, loisirs et orientation.....	11.
-	-	-	5	-	-	Beaux-arts et arts appliqués.....	12.
-	-	-	10	5	-	Lettres, sciences humaines et disciplines connexes.....	13.
-	-	-	5	-	15	Sciences sociales et disciplines connexes...	14.
-	-	5	20	5	5	Commerce, gestion et admin. des affaires....	15.
5	-	-	10	-	-	Sciences et techniques agricoles et biologiques.....	16.
-	-	-	-	-	-	Génie et sciences appliquées.....	17.
10	-	25	25	5	50	Techniques et métiers du génie et des sciences appliquées.....	18.
-	-	-	15	-	-	Professions, sciences et techn. de la santé.	19.
-	-	-	-	-	15	Mathématiques et sciences physiques.....	20.
-	-	-	-	-	-	Autres disciplines(19).....	21.
10	5	40	90	10	95	Femmes ayant terminé des études postsecondaires(18).....	22.
5	-	10	10	5	25	Enseignement, loisirs et orientation.....	23.
-	-	5	20	-	15	Beaux-arts et arts appliqués.....	24.
-	-	-	-	-	-	Lettres, sciences humaines et disciplines connexes.....	25.
-	-	5	-	-	-	Sciences sociales et disciplines connexes...	26.
5	-	15	30	5	50	Commerce, gestion et admin. des affaires....	27.
-	-	5	5	-	5	Sciences et techniques agricoles et biologiques.....	28.
-	-	-	5	-	-	Génie et sciences appliquées.....	29.
-	-	-	-	-	-	Techniques et métiers du génie et des sciences appliquées.....	30.
-	-	-	15	-	-	Professions, sciences et techn. de la santé.	31.
-	-	5	-	-	-	Mathématiques et sciences physiques.....	32.
-	-	-	-	-	-	Autres disciplines(19).....	33.
						selon l'activité	
160	75	220	320	60	335	Hommes - 15 ans et plus.....	34.
105	50	160	275	35	280	Faisant partie de la population active.....	35.
30	20	85	250	20	235	Occupés.....	36.
75	30	70	30	10	45	En chômage.....	37.
65.6	66.7	72.7	85.9	58.3	83.6	Taux d'activité.....	38.
80.0	83.3	87.0	95.0	80.0	87.5	Mariés (ne comprend pas les séparés).....	39.
71.4	60.0	43.8	10.9	28.6	16.1	Taux de chômage.....	40.
120	55	205	285	45	285	Femmes - 15 ans et plus.....	41.
45	25	110	185	15	130	Faisant partie de la population active.....	42.
25	10	75	155	15	105	Occupées.....	43.
25	20	40	20	5	25	En chômage.....	44.
37.5	45.5	53.7	64.9	33.3	45.6	Taux d'activité.....	45.
46.7	60.0	64.0	60.0	40.0	48.8	Mariées (ne comprend pas les séparées).....	46.
55.6	80.0	36.4	10.8	33.3	19.2	Taux de chômage.....	47.
53.6	55.6	62.4	74.6	50.0	66.1	Les deux sexes - Taux d'activité.....	48.
38.1	50.0	43.5	67.6	28.6	59.3	15-24 ans.....	49.
61.1	62.5	69.4	78.6	64.3	67.3	25 ans et plus.....	50.
						Marié(e)s (ne comprend pas les séparé(e)s).....	51.
58.1	72.7	73.5	76.3	60.0	67.9	Taux de chômage.....	52.
66.7	66.7	41.5	12.1	30.0	17.1	15-24 ans.....	53.
87.5	80.0	70.0	32.0	-	31.3	25 ans et plus.....	54.
59.1	60.0	34.9	3.0	22.2	15.2		

Voir note et renvoi(s) sur l'encart à la fin de la publication.

Selected Characteristics for Census Divisions and Census Subdivisions, 1986 Census - 20% Sample Data

No.	Characteristics	Kitwancool 1, R	Kitwilluchsilt 7, R	Kluachon Lake 1, R	Kshish 4 and 4A, R	Kulkayu 4, R	Kulspai 6, R
POPULATION CHARACTERISTICS (concluded)							
1.	Total labour force 15 years and over.....	70	55	130	XXX	50	10
2.	Not applicable (20).....	-	5	15	-	5	-
by industry divisions (21)							
3.	All industries (22).....	70	50	120	-	50	15
4.	Primary industries (Divisions A, B, C and D).....	10	15	35	-	-	-
5.	Manufacturing industries (Division E).....	30	-	-	-	5	5
6.	Construction industries (Division F).....	-	-	5	-	-	-
7.	Transportation, storage, communication and other utility industries (Divisions G and H).....	-	-	10	-	5	-
8.	Trade industries (Divisions I and J).....	-	-	10	-	5	-
9.	Finance, insurance and real estate industries (Divisions K and L).....	-	-	-	-	-	-
10.	Government service industries (Division N).....	20	20	30	-	25	5
11.	Other service industries (Divisions M, O, P, Q and R).....	10	10	25	-	10	-
by sex and occupation major groups (21)							
12.	Males - All occupations (22).....	40	35	85	-	30	10
13.	Managerial, administrative and related occupations.....	5	10	5	-	5	-
14.	Teaching and related occupations.....	-	-	5	-	-	-
15.	Occupations in medicine and health.....	-	-	-	-	-	-
16.	Technological, social, religious, artistic and related occupations (23).....	-	-	5	-	-	-
17.	Clerical and related occupations.....	-	-	5	-	-	-
18.	Sales occupations.....	-	-	5	-	-	-
19.	Service occupations.....	-	-	5	-	5	-
20.	Primary occupations (24).....	10	15	20	-	5	-
21.	Processing occupations.....	10	-	10	-	-	-
22.	Machining, product fabricating, assembling and repairing occupations (25).....	-	-	-	-	-	-
23.	Construction trades occupations.....	5	-	20	-	5	-
24.	Transport equipment operating occupations.....	5	-	5	-	-	-
25.	Other (26).....	10	-	5	-	5	-
26.	Females - All occupations (22).....	25	10	30	-	20	5
27.	Managerial, administrative and related occupations.....	5	-	-	-	-	-
28.	Teaching and related occupations.....	5	-	5	-	5	5
29.	Occupations in medicine and health.....	-	-	-	-	-	-
30.	Technological, social, religious, artistic and related occupations (23).....	5	-	5	-	-	-
31.	Clerical and related occupations.....	-	5	5	-	5	-
32.	Sales occupations.....	-	-	5	-	-	-
33.	Service occupations.....	10	-	10	-	5	-
34.	Primary occupations (24).....	-	-	-	-	-	-
35.	Processing occupations.....	5	-	-	-	-	-
36.	Machining, product fabricating, assembling and repairing occupations (25).....	-	-	-	-	-	-
37.	Construction trades occupations.....	-	-	-	-	-	-
38.	Transport equipment operating occupations.....	-	-	-	-	-	-
39.	Other (26).....	-	5	-	-	-	-
by sex and class of worker							
40.	Males - All classes of worker (22) (27).....	45	35	85	-	25	5
41.	Paid workers (28).....	45	35	85	-	25	5
42.	Self-employed (29).....	5	-	5	-	-	-
43.	Females - All classes of worker (22) (27).....	25	15	35	-	20	5
44.	Paid workers (28).....	25	10	30	-	20	5
45.	Self-employed (29).....	-	-	-	-	-	-

See note(s) and footnote(s) on foldout at end of publication.

Certaines caractéristiques des divisions de recensement et subdivisions de recensement,
recensement de 1986 - données-échantillon (20%)

Lechkaltsap 9, R	Moricetown 1, R	New Aiyansh 1, R	New Hazelton, DM	Sik-e-dekh 2, R	Stewart, DM	Caractéristiques	N°
CARACTÉRISTIQUES DE LA POPULATION							
(fin)							
155	75	270	460	50	410	Population active totale de 15 ans et plus.....	1.
25	15	30	5	-	10	Sans objet (20).....	2.
selon les divisions d'industries (21)							
130	60	235	450	45	400	Toutes les industries (22).....	3.
25	15	35	75	10	80	Industries primaires (divisions A,B,C et D).....	4.
20	15	20	85	15	5	Industries manufacturières (division E).....	5.
-	-	5	40	-	35	Industries de la construction (division F).....	6.
5	5	-	20	-	95	Industries du transport, de l'entreposage, des communications et autres services publics (divisions G et H).....	7.
-	-	5	70	5	80	Industries du commerce (divisions I et J).....	8.
-	-	-	10	-	10	Industries des finances, des assurances et des agences immobilières (div. K et L).....	9.
45	20	75	30	15	30	Industries des services gouvernementaux (division N).....	10.
20	10	90	130	5	80	Autres industries de services (divisions M, O, P, Q et R).....	11.
selon le sexe et les grands groupes de professions (21)							
95	40	135	275	30	280	Hommes - Toutes les professions (22).....	12.
5	-	15	35	-	5	Directeurs, gérants, administrateurs et personnel assimilé.....	13.
5	-	15	-	-	-	Enseignants et personnel assimilé.....	14.
-	-	-	5	-	-	Médecine et santé.....	15.
10	5	5	20	-	15	Professions technologiques, sociales, religieuses, artistiques et personnel assimilé (23).....	16.
-	-	5	-	-	15	Employés de bureau et trav. assimilés.....	17.
-	-	-	15	-	10	Travailleurs spécialisés dans la vente.....	18.
-	-	15	30	-	15	Travailleurs spécialisés dans les services.....	19.
40	10	35	55	5	55	Travailleurs du secteur primaire (24).....	20.
5	5	-	15	5	-	Travailleurs des industries de transformation.....	21.
-	-	5	20	5	30	Usineurs, travailleurs spécialisés dans la fabrication, le montage et la réparation de produits (25).....	22.
10	10	20	30	-	45	Travailleurs du bâtiment.....	23.
-	-	5	10	-	60	Personnel d'exploitation des transports.....	24.
5	5	25	35	5	30	Autres (26).....	25.
35	20	100	175	10	125	Femmes - Toutes les professions (22).....	26.
-	-	5	15	-	15	Directeurs, gérants, administrateurs et personnel assimilé.....	27.
10	-	30	10	-	15	Enseignants et personnel assimilé.....	28.
-	-	5	10	-	-	Médecine et santé.....	29.
-	-	5	5	-	10	Professions technologiques, sociales, religieuses, artistiques et personnel assimilé (23).....	30.
5	5	20	50	-	35	Employés de bureau et trav. assimilés.....	31.
-	-	-	20	-	15	Travailleurs spécialisés dans la vente.....	32.
5	5	25	50	5	20	Travailleurs spécialisés dans les services.....	33.
-	-	5	-	5	5	Travailleurs du secteur primaire (24).....	34.
10	-	10	20	5	-	Travailleurs des industries de transformation.....	35.
-	-	-	-	-	5	Usineurs, travailleurs spécialisés dans la fabrication, le montage et la réparation de produits (25).....	36.
-	-	-	-	-	-	Travailleurs du bâtiment.....	37.
-	-	-	-	-	-	Personnel d'exploitation des transports.....	38.
-	5	-	-	-	-	Autres (26).....	39.
selon le sexe et la catégorie de travailleurs							
95	45	135	275	30	280	Hommes - Toutes les catégories de travailleurs (22) (27).....	40.
90	40	130	240	35	215	Travailleurs rémunérés (28).....	41.
10	-	10	30	-	55	Travailleurs autonomes (29).....	42.
35	20	95	180	15	125	Femmes - Toutes les catégories de travailleuses (22) (27).....	43.
35	20	95	165	15	110	Travailleuses rémunérées (28).....	44.
-	-	5	5	-	10	Travailleuses autonomes (29).....	45.

Voir note et renvoi(s) sur l'encart à la fin de la publication.

Selected Characteristics for Census Divisions and Census Subdivisions, 1986 Census - 20% Sample Data

	Kitwancool 1, R	Kitwilluchsilt 7, R	Kluachon Lake 1, R	Kshish 4 and 4A, R	Kulkayu 4, R	Kulspai 6, R	
Characteristics							
No.							
DWELLING CHARACTERISTICS							
1.	Total number of occupied private dwellings.....	55	35	60	XXX	50	15
2.	Average number of rooms per dwelling.....	5.2	6.4	4.5		5.5	5.5
3.	Average value of dwelling (30).....	\$ -	\$ -	\$ -		\$ -	\$ -
by period of construction							
4.	Before 1946.....	-	-	-		-	-
5.	1946 - 1960.....	-	-	5		5	-
6.	1961 - 1970.....	10	5	15		10	5
7.	1971 - 1980.....	25	20	20		25	-
8.	1981 - 1986 (11).....	20	10	20		10	5
9.	Dwellings with central heating (31) Total.....	30	25	10		40	10
Dwellings by principal heating fuel							
10.	Gas (32).....	-	5	-		5	5
11.	Electricity (33).....	5	5	-		5	5
12.	Oil (34).....	5	-	-		25	5
13.	Other fuels (35).....	45	25	55		15	5
HOUSEHOLD CHARACTERISTICS							
14.	Total number of private households.....	55	35	60		45	15
15.	Average number of persons per room.....	1.0	0.8	1.0		0.8	0.7
Tenant one-family households without additional persons (36)							
16.	Average gross rent (monthly).....	\$ -	\$ -	\$ -		\$ -	\$ -
17.	Gross rent >= 30% of household income (37).....	-	-	-		-	-
Owner one-family households without additional persons (36)							
19.	Average major payments for owners (monthly).....	\$ -	\$ -	\$ -		\$ -	\$ -
20.	Owner's major payments >= 30% of household income (37).....	-	-	-		-	-
21.		-	-	-		-	-
1985 INCOME CHARACTERISTICS							
Total income (38)							
by sex and income group.							
22.	Males 15 years and over with income.....	90	XXX	100		XXX	XXX
23.	Under \$1,000 (39).....	5		-			
24.	\$ 1,000 - \$ 2,999.....	15		5			
25.	3,000 - 4,999.....	5		10			
26.	5,000 - 6,999.....	10		10			
27.	7,000 - 9,999.....	10		20			
28.	10,000 - 14,999.....	10		10			
29.	15,000 - 19,999.....	10		15			
30.	20,000 - 24,999.....	-		10			
31.	25,000 - 29,999.....	5		5			
32.	30,000 - 34,999.....	10		-			
33.	35,000 and over.....	5		5			
34.	Average income.....	\$ 14,509		\$ 11,889			
35.	Median income.....	\$ 8,666		\$ 8,899			
36.	Standard error of average income.....	\$ 2,802		\$ 1,941			
37.	Females 15 years and over with income.....	45		60			
38.	Under \$1,000 (39).....	5		5			
39.	\$ 1,000 - \$ 2,999.....	15		10			
40.	3,000 - 4,999.....	10		5			
41.	5,000 - 6,999.....	-		15			
42.	7,000 - 9,999.....	10		10			
43.	10,000 - 14,999.....	-		-			
44.	15,000 - 19,999.....	-		5			
45.	20,000 - 24,999.....	5		-			
46.	25,000 - 29,999.....	5		-			
47.	30,000 - 34,999.....	-		-			
48.	35,000 and over.....	5		-			
49.	Average income.....	\$ 8,095		\$ 7,507			
50.	Median income.....	\$ 4,999		\$ 5,699			
51.	Standard error of average income.....	\$ 2,477		\$ 2,714			

See note(s) and footnote(s) on foldout at end of publication.

Certaines caractéristiques des divisions de recensement et subdivisions de recensement, recensement de 1986 - données-échantillon (20%)

Lachkalsap 9, R	Moricetown 1, R	New Aiyansh 1, R	New Hazelton, DM	Sik-e-dakh 2, R	Stewart, DM	Caractéristiques	N°
						CARACTÉRISTIQUES DU LOGEMENT	
90	45	150	270	35	280	Nombre total de logements privés occupés.....	1.
\$ 5.9	\$ 5.1	\$ 5.3	\$ 6.6	\$ 5.8	\$ 6.0	Nombre moyen de pièces par logement.....	2.
-	-	-	58,498	-	42,592	Valeur moyenne du logement (30).....	3.
						selon la période de construction	
5	-	-	15	-	65	Avant 1946.....	4.
5	10	-	30	-	5	1946 - 1960.....	5.
20	10	60	80	-	80	1961 - 1970.....	6.
35	10	60	120	20	110	1971 - 1980.....	7.
30	10	35	20	15	20	1981 - 1986 (11).....	8.
						Logements avec chauffage central (31)	
45	15	85	235	25	235	Total.....	9.
						Logements selon le principal combustible utilisé pour le chauffage	
-	-	-	5	-	5	Gaz (32).....	10.
40	-	75	80	5	55	Électricité (33).....	11.
-	5	5	60	-	130	Huile (mazout) (34).....	12.
50	30	70	130	30	90	Autres combustibles (35).....	13.
						CARACTÉRISTIQUES DU MÉNAGE	
90	40	150	270	35	280	Nombre total de ménages privés.....	14.
0.8	0.9	0.8	0.5	0.7	0.5	Nombre moyen de personnes par pièce.....	15.
						Ménages unifamiliaux locataires sans autres personnes (36)	
-	-	-	55	-	70	Loyer brut moyen (mensuel).....	16.
-	-	-	436	-	524	Loyer brut >= 30% du revenu du ménage (37).....	17.
-	-	-	15	-	35		18.
						Ménages unifamiliaux propriétaires sans autres personnes (36)	
-	-	-	125	-	130	Principales dépenses moyennes de propriété (mensuelles).....	19.
-	-	-	501	-	358	Principales dépenses de propriété >= 30% du revenu du ménage (37).....	20.
-	-	-	20	-	20		21.
						CARACTÉRISTIQUES DU REVENU - 1985	
						Revenu total (38)	
						selon le sexe et la tranche de revenu	
130	XXX	200	305	XXX	310	Hommes de 15 ans et plus ayant un revenu.....	22.
10		20	10		10	Moins de \$1,000 (39).....	23.
20		25	5		15	\$ 1,000 - \$ 2,999.....	24.
5		15	25		40	3,000 - 4,999.....	25.
15		10	15		5	5,000 - 6,999.....	26.
15		25	30		35	7,000 - 9,999.....	27.
25		35	20		25	10,000 - 14,999.....	28.
15		20	10		40	15,000 - 19,999.....	29.
5		15	65		30	20,000 - 24,999.....	30.
5		5	30		15	25,000 - 29,999.....	31.
5		10	35		25	30,000 - 34,999.....	32.
5		25	65		75	35,000 et plus.....	33.
\$ 11,357		\$ 14,227	\$ 22,972		\$ 21,655	Revenu moyen.....	34.
\$ 8,166		\$ 10,590	\$ 22,634		\$ 18,268	Revenu médian.....	35.
\$ 1,851		\$ 1,906	\$ 1,706		\$ 1,926	Erreur type du revenu moyen.....	36.
65		165	230		205	Femmes de 15 ans et plus ayant un revenu.....	37.
10		20	15		10	Moins de \$1,000 (39).....	38.
15		10	5		15	\$ 1,000 - \$ 2,999.....	39.
10		20	25		30	3,000 - 4,999.....	40.
10		15	15		5	5,000 - 6,999.....	41.
10		25	45		55	7,000 - 9,999.....	42.
10		30	80		40	10,000 - 14,999.....	43.
5		15	10		20	15,000 - 19,999.....	44.
-		15	15		15	20,000 - 24,999.....	45.
-		5	5		-	25,000 - 29,999.....	46.
-		-	10		5	30,000 - 34,999.....	47.
5		5	-		10	35,000 et plus.....	48.
\$ 7,811		\$ 10,849	\$ 11,220		\$ 11,836	Revenu moyen.....	49.
\$ 6,070		\$ 8,349	\$ 11,202		\$ 9,599	Revenu médian.....	50.
\$ 2,014		\$ 1,484	\$ 994		\$ 1,260	Erreur type du revenu moyen.....	51.

Voir nota et renvoi(s) sur l'encart à la fin de la publication.

Selected Characteristics for Census Divisions and Census Subdivisions, 1986 Census - 20% Sample Data

	Kitwanoocool 1, R	Kitwilluchsilt 7, R	Kluachon Lake 1, R	Kshish 4 and 4A, R	Kulkayu 4, R	Kulspai 6, R
Characteristics						
No.						
1985 INCOME CHARACTERISTICS (concluded)						
by composition of total income (40)						
1.	Total.....	100.0%	XXX	100.0%	XXX	XXX
2.	Employment income.....	84.0%		74.5%		
3.	Government transfer payments.....	15.4%		24.1%		
4.	Other income.....	0.6%		1.4%		
Employment income (41)						
by sex and work activity in 1985						
Males						
5.	Worked full year, full time (42).....	10		15		
6.	Average employment income.....	\$ 33,454		\$ 22,972		
7.	Standard error of average employment income.....	\$ 5,319		\$ 6,642		
8.	Worked part year or part time (43).....	60		70		
9.	Average employment income.....	\$ 12,260		\$ 7,476		
10.	Standard error of average employment income.....	\$ 2,832		\$ 1,565		
Females						
11.	Worked full year, full time (42).....	5		10		
12.	Average employment income.....	\$ 24,828		\$ 20,487		
13.	Standard error of average employment income.....	\$ 6,839		\$ 11,940		
14.	Worked part year or part time (43).....	30		30		
15.	Average employment income.....	\$ 6,150		\$ 4,690		
16.	Standard error of average employment income.....	\$ 2,478		\$ 1,747		
17.	Family income - All census families.....	50		55		
18.	Under \$5,000.....	10		-		
19.	\$ 5,000 - \$ 9,999.....	5		10		
20.	10,000 - 14,999.....	5		10		
21.	15,000 - 19,999.....	10		10		
22.	20,000 - 24,999.....	-		10		
23.	25,000 - 29,999.....	5		5		
24.	30,000 - 34,999.....	-		-		
25.	35,000 - 39,999.....	10		5		
26.	40,000 - 49,999.....	10		5		
27.	50,000 and over.....	-		5		
28.	Average income.....	\$ 26,733		\$ 24,608		
29.	Median income.....	\$ 26,499		\$ 20,832		
30.	Standard error of average income.....	\$ 4,601		\$ 4,348		
Incidence of low income (37)						
31.	All economic families.....	-		-		
32.	Low income economic families.....	-		-		
33.	Incidence of low income (44).....	-		-		
34.	All unattached individuals.....	-		-		
35.	Low income unattached individuals.....	-		-		
36.	Incidence of low income (44).....	-		-		
37.	Total population in private households.....	-		-		
38.	Persons in low income family units.....	-		-		
39.	Incidence of low income (44).....	-		-		
40.	Household income - All private households.....	55		60		
41.	Under \$5,000.....	5		-		
42.	\$ 5,000 - \$ 9,999.....	5		10		
43.	10,000 - 14,999.....	-		5		
44.	15,000 - 19,999.....	10		5		
45.	20,000 - 24,999.....	-		15		
46.	25,000 - 29,999.....	10		5		
47.	30,000 - 34,999.....	5		5		
48.	35,000 - 39,999.....	10		5		
49.	40,000 - 49,999.....	5		5		
50.	50,000 and over.....	5		10		
51.	Average income.....	\$ 29,434		\$ 26,227		
52.	Median income.....	\$ 26,666		\$ 21,249		
53.	Standard error of average income.....	\$ 4,987		\$ 4,692		

See note(s) and footnote(s) on foldout at end of publication.

Certaines caractéristiques des divisions de recensement et subdivisions de recensement,
recensement de 1986 - données-échantillon (20%)

Lachkatsap 9, R	Moricetown 1, R	New Aiyansh 1, R	New Hazelton, DM	Sik-e-dakh 2, R	Stewart, DM	Caractéristiques	N°
						CARACTÉRISTIQUES DU REVENU - 1985 (fin)	
						selon la composition du revenu total (40)	
100.0%	XXX	100.0%	100.0%	XXX	100.0%	Total.....	1.
72.6%		76.3%	87.9%		81.7%	Revenu d'emploi.....	2.
27.1%		22.6%	8.9%		13.5%	Transferts gouvernementaux.....	3.
0.2%		1.1%	3.3%		4.8%	Autres revenus.....	4.
						Revenu d'emploi (41)	
						selon le sexe et le travail en 1985	
						Hommes	
10		35	130		90	Travaillé toute l'année à plein temps (42).....	5.
\$ 23,723		\$ 28,858	\$ 30,718		\$ 38,372	Revenu moyen d'emploi.....	6.
\$ 5,439		\$ 3,417	\$ 1,724		\$ 3,205	Erreur type du revenu moyen d'emploi.....	7.
						Travaillé une partie de l'année ou à temps partiel (43).....	8.
90		130	125		180	Revenu moyen d'emploi.....	9.
\$ 8,586		\$ 9,186	\$ 15,662		\$ 13,720	Erreur type du revenu moyen d'emploi.....	10.
\$ 2,083		\$ 2,158	\$ 2,473		\$ 1,728		
						Femmes	
15		30	45		60	Travaillé toute l'année à plein temps (42).....	11.
\$ 18,468		\$ 21,626	\$ 12,594		\$ 18,651	Revenu moyen d'emploi.....	12.
\$ 6,278		\$ 4,007	\$ 2,957		\$ 2,417	Erreur type du revenu moyen d'emploi.....	13.
						Travaillé une partie de l'année ou à temps partiel (43).....	14.
35		90	160		90	Revenu moyen d'emploi.....	15.
\$ 4,272		\$ 7,073	\$ 10,293		\$ 5,404	Erreur type du revenu moyen d'emploi.....	16.
\$ 1,406		\$ 1,433	\$ 995		\$ 791		
						Revenu de la famille - Toutes les familles de recensement.....	17.
90		140	220		240	Moins de \$5,000.....	18.
5		5	5		10	\$ 5,000 - \$ 9,999.....	19.
20		15	15		30	10,000 - 14,999.....	20.
20		25	5		20	15,000 - 19,999.....	21.
15		20	15		20	20,000 - 24,999.....	22.
10		15	15		-	25,000 - 29,999.....	23.
5		20	20		50	30,000 - 34,999.....	24.
5		10	30		15	35,000 - 39,999.....	25.
5		5	20		20	40,000 - 49,999.....	26.
5		15	40		25	50,000 et plus.....	27.
5		15	50		50	Revenu moyen.....	28.
\$ 19,999		\$ 26,556	\$ 36,293		\$ 32,453	Revenu médian.....	29.
\$ 15,999		\$ 24,082	\$ 35,699		\$ 26,980	Erreur type du revenu moyen.....	30.
\$ 3,135		\$ 3,106	\$ 2,432		\$ 2,907		
						Fréquence des unités à faible revenu (37)	
-		-	230		245	Toutes les familles économiques.....	31.
-		-	25		55	Familles économiques à faible revenu.....	32.
-		-	11.9%		21.2%	Fréquence des unités à faible revenu (44).....	33.
-		-	70		55	Toutes les personnes seules.....	34.
-		-	10		-	Personnes seules à faible revenu.....	35.
-		-	14.5%		-	Fréquence des unités à faible revenu (44).....	36.
-		-	850		870	Population totale dans les ménages privés.....	37.
-		-	95		145	Personnes dans les unités familiales à faible revenu.....	38.
-		-	10.8%		16.8%	Fréquence des unités à faible revenu (44).....	39.
90		155	270		285	Revenu des ménages - Tous les ménages privés....	40.
5		-	10		10	Moins de \$5,000.....	41.
10		20	25		45	\$ 5,000 - \$ 9,999.....	42.
20		20	5		15	10,000 - 14,999.....	43.
15		20	20		20	15,000 - 19,999.....	44.
10		10	35		10	20,000 - 24,999.....	45.
5		20	25		50	25,000 - 29,999.....	46.
10		10	35		30	30,000 - 34,999.....	47.
5		10	25		20	35,000 - 39,999.....	48.
5		15	40		25	40,000 - 49,999.....	49.
5		25	60		50	50,000 et plus.....	50.
\$ 21,922		\$ 28,935	\$ 35,575		\$ 31,816	Revenu moyen.....	51.
\$ 16,999		\$ 25,299	\$ 34,175		\$ 26,962	Revenu médian.....	52.
\$ 3,424		\$ 3,199	\$ 2,387		\$ 2,667	Erreur type du revenu moyen.....	53.

Voir nota et renvoi(s) sur l'encart à la fin de la publication.

Selected Characteristics for Census Divisions and Census Subdivisions, 1986 Census - 20% Sample Data

No.	Characteristics	Telegraph Creek 6, R	Telegraph Creek 6A, R	Terrace, DM	Kootenay Boundary Regional District CD/DR	Fruitvale, VL	Grand Forks, C
POPULATION CHARACTERISTICS							
1.	Total population (including institutional residents).....	245	-	10,530	30,335	1,930	3,285
2.	Total population (non-institutional) (1).....	250	XXX	10,450	30,005	2,030	3,185
by home language							
3.	Single responses.....	250	-	9,905	28,010	2,030	2,980
4.	English.....	250	-	9,185	27,885	2,020	2,795
5.	French.....	-	-	75	55	-	5
6.	Non-official languages.....	5	-	645	1,060	10	180
7.	Chinese.....	-	-	-	15	-	-
8.	Punjabi.....	-	-	235	35	-	-
9.	German.....	-	-	30	60	10	5
10.	Italian.....	-	-	-	385	-	-
11.	Portuguese.....	-	-	205	5	-	-
12.	Other languages.....	-	-	170	550	-	175
13.	Multiple responses.....	-	-	550	1,000	5	205
by official language							
14.	English only.....	245	-	9,625	28,535	1,995	3,025
15.	French only.....	-	-	5	10	-	-
16.	Both English and French.....	-	-	680	1,325	35	150
17.	Neither English nor French.....	-	-	140	140	-	10
by ethnic origin							
18.	Single origins.....	185	-	6,155	17,550	1,160	2,190
19.	British (2).....	15	-	2,200	8,875	700	800
20.	French (3).....	5	-	340	650	50	90
21.	German.....	-	-	460	1,310	120	85
22.	Chinese.....	-	-	20	40	-	20
23.	South Asian.....	-	-	435	170	-	25
24.	Dutch (Netherlands).....	5	-	255	420	65	50
25.	Aboriginal peoples.....	165	-	1,020	45	5	10
26.	Other single origins.....	-	-	1,415	6,045	220	1,105
27.	Multiple origins (4).....	60	-	4,300	12,460	875	995
by citizenship							
28.	Canadian citizenship (5).....	245	-	9,940	29,150	1,975	3,135
29.	Citizenship other than Canadian (6).....	-	-	515	860	50	50
by place of birth							
30.	Non-immigrant population (7).....	240	-	8,620	25,500	1,785	2,830
31.	Born in province of residence.....	215	-	6,125	17,965	1,285	1,900
32.	Immigrant population.....	10	-	1,830	4,510	245	350
33.	United States of America.....	-	-	140	650	30	70
34.	Other Americas (8).....	-	-	30	85	10	-
35.	United Kingdom.....	5	-	220	1,375	105	95
36.	Other Europe (9).....	5	-	940	2,025	80	150
37.	Africa.....	-	-	-	40	-	5
38.	Asia.....	-	-	475	290	10	30
39.	Other (10).....	-	-	25	45	20	-
40.	Total immigrant population.....	10	-	1,835	4,515	245	350
by period of immigration							
41.	Before 1946.....	-	-	80	1,265	60	120
42.	1946 - 1966.....	-	-	845	2,005	90	160
43.	1967 - 1977.....	-	-	610	825	65	25
44.	1978 - 1982.....	-	-	275	260	30	25
45.	1983 - 1986 (11).....	5	-	25	160	-	15
by age at immigration							
46.	0 - 4 years.....	-	-	285	835	55	85
47.	5 - 19 years.....	-	-	575	1,325	70	115
48.	20 years and over.....	5	-	970	2,345	125	150
48.	Total population 5 years and over.....	215	-	9,550	27,835	1,780	3,005
by mobility status							
50.	Non-movers.....	90	-	4,960	18,685	1,090	1,670
51.	Movers.....	125	-	4,590	9,150	685	1,335
52.	Non-migrants (12).....	85	-	2,345	4,560	355	660
53.	Migrants (13).....	45	-	2,245	4,590	335	680
54.	From same census division.....	5	-	345	1,075	155	80
55.	From same province.....	25	-	1,560	2,410	150	470
56.	From different province.....	10	-	255	800	30	110
57.	From outside Canada.....	5	-	85	310	-	15

See note(s) and footnote(s) on foldout at end of publication.

**Certaines caractéristiques des divisions de recensement et subdivisions de recensement,
recensement de 1986 - données-échantillon (20%)**

Greenwood, C	Kootenay Boundary, Subd. A, SRD	Kootenay Boundary, Subd. B, SRD	Midway, VL	Montrose, VL	Rossland, C	Caractéristiques	N°
						CARACTÉRISTIQUES DE LA POPULATION	
765	3,885	5,390	640	1,180	3,470	Population totale (y compris les pensionnaires d'institution).....	1.
815	3,880	5,350	630	1,080	3,460	Population totale (sauf les pensionnaires d'institution) (1).....	2.
						selon la langue parlée à la maison	
805	3,785	5,115	615	1,065	3,415	Réponses uniques.....	3.
755	3,725	4,860	555	1,065	3,360	Anglais.....	4.
-	20	5	-	-	5	Français.....	5.
45	45	250	60	-	55	Langues non officielles.....	6.
-	5	-	-	-	10	Chinois.....	7.
-	-	-	30	-	-	Pendjabi.....	8.
-	-	25	10	-	-	Allemand.....	9.
-	5	-	-	-	5	Italien.....	10.
-	-	-	-	-	-	Portugais.....	11.
45	30	225	20	-	40	Autres langues.....	12.
15	95	235	15	20	45	Réponses multiples.....	13.
						selon la langue officielle	
740	3,730	5,070	585	1,040	3,240	Anglais seulement.....	14.
-	-	5	-	-	-	Français seulement.....	15.
40	145	265	25	45	215	Anglais et français.....	16.
35	5	10	20	-	5	Ni l'anglais ni le français.....	17.
						selon l'origine ethnique	
590	1,955	3,270	360	565	1,825	Origines uniques.....	18.
325	1,130	1,425	125	265	1,255	Britannique (2).....	19.
20	95	70	20	45	55	Français (3).....	20.
40	160	400	60	65	80	Allemand.....	21.
-	-	-	-	-	5	Chinois.....	22.
-	5	-	35	40	5	Origines sud-asiatiques.....	23.
20	85	100	-	5	20	Hollandais (Néerlandais).....	24.
-	-	-	-	-	20	Autochtones.....	25.
185	480	1,280	115	145	380	Autres origines uniques.....	26.
225	1,925	2,080	270	520	1,635	Origines multiples (4).....	27.
						selon la citoyenneté	
810	3,790	5,180	585	1,070	3,330	Citoyenneté canadienne (5).....	28.
10	90	170	45	10	130	Citoyenneté autre que canadienne (6).....	29.
						selon le lieu de naissance	
720	3,385	4,615	525	910	2,980	Population non immigrante (7).....	30.
465	2,615	3,070	375	645	2,155	Née dans la province de résidence.....	31.
95	495	735	105	170	485	Population immigrante.....	32.
5	55	180	25	30	95	États-Unis d'Amérique.....	33.
-	15	-	-	-	10	Autres Amériques (8).....	34.
5	180	195	-	70	235	Royaume-Uni.....	35.
45	195	335	55	30	105	Autres Europes (9).....	36.
-	5	10	-	-	5	Afrique.....	37.
35	40	15	25	40	15	Asie.....	38.
-	5	-	-	-	25	Autres (10).....	39.
95	495	735	105	170	480	Population immigrante totale.....	40.
						selon la période d'immigration	
40	65	145	25	45	125	Avant 1946.....	41.
45	270	370	45	55	145	1946 - 1966.....	42.
10	95	155	25	65	125	1967 - 1977.....	43.
-	25	15	-	10	70	1978 - 1982.....	44.
-	35	45	10	-	10	1983 - 1986 (11).....	45.
						selon l'âge à l'immigration	
-	85	125	15	65	95	0 - 4 ans.....	46.
40	140	190	25	45	160	5 - 19 ans.....	47.
55	270	420	65	60	230	20 ans et plus.....	48.
735	3,535	5,020	575	1,025	3,175	Population totale de 5 ans et plus.....	49.
						selon la mobilité	
515	2,570	3,115	380	800	2,195	Personnes n'ayant pas déménagé.....	50.
225	960	1,905	195	225	980	Personnes ayant déménagé.....	51.
105	600	700	40	65	405	Non-migrants (12).....	52.
120	360	1,205	155	165	580	Migrants (13).....	53.
10	145	110	50	110	145	De la même division de recensement.....	54.
100	120	725	80	35	240	De la même province.....	55.
10	40	290	10	15	130	D'une province différente.....	56.
-	60	75	10	-	65	De l'extérieur du Canada.....	57.

Voir note et renvoi(s) sur l'encart à la fin de la publication.

Selected Characteristics for Census Divisions and Census Subdivisions, 1986 Census - 20% Sample Data

No.	Characteristics	Telegraph Creek 6, R	Telegraph Creek 6A, R	Terrace, DM	Kootenay Boundary Regional District CD/DR	Fruitvale, VL	Grand Forks, C
POPULATION CHARACTERISTICS (continued)							
1.	Total population 15 years and over.....	170	XXX	7,655	23,615	1,445	2,615
by highest level of schooling							
2.	Less than Grade 9(14).....	60		1,010	3,870	200	630
3.	Grades 9-13 - Without secondary certificate...	55		2,195	7,010	410	800
4.	- With secondary certificate.....	5		980	2,340	165	300
5.	Trades certificate or diploma.....	-		250	915	40	80
Other non-university education only(15)							
6.	- Without certificate.....	15		585	1,655	105	175
7.	- With certificate(16).....	20		1,275	4,370	300	385
8.	University(17) - Without degree.....	5		865	2,080	155	140
9.	- With degree.....	10		495	1,385	70	100
by sex and major field of study							
10.	Males with postsecondary(18) qualifications...	20		1,365	4,320	275	420
Educational, recreational and counselling services.....							
11.		-		75	265	25	45
12.	Fine and applied arts.....	-		30	130	5	20
13.	Humanities and related fields.....	-		80	125	-	5
14.	Social sciences and related fields.....	-		90	165	10	15
15.	Commerce, management and business admin.	-		150	315	30	30
Agricultural and biological sciences/technologies.....							
16.		-		75	130	-	20
17.	Engineering and applied sciences.....	-		70	235	15	5
Engineering and applied science technologies and trades.....							
18.		15		650	2,615	175	235
19.	Health professions, sciences and tech.	-		80	185	15	35
20.	Mathematics and physical sciences.....	-		60	145	5	5
21.	All other(19).....	-		-	10	-	5
22.	Females with postsecondary(18) qualifications...	15		1,160	3,460	230	235
Educational, recreational and counselling services.....							
23.		5		190	540	20	45
24.	Fine and applied arts.....	-		85	270	25	30
25.	Humanities and related fields.....	-		45	130	15	-
26.	Social sciences and related fields.....	-		100	135	10	-
27.	Commerce, management and business admin.	-		385	1,275	95	110
Agricultural and biological sciences/technologies.....							
28.		-		35	125	5	-
29.	Engineering and applied sciences.....	-		-	15	-	-
Engineering and applied science technologies and trades.....							
30.		-		45	85	5	-
31.	Health professions, sciences and tech.	5		240	815	50	50
32.	Mathematics and physical sciences.....	-		15	60	5	-
33.	All other(19).....	-		10	5	-	-
by labour force activity							
34.	Males - 15 years and over.....	90		3,885	11,730	720	1,255
In the labour force.....							
35.		70		3,290	8,020	530	780
36.	Employed.....	30		2,770	6,775	480	580
37.	Unemployed.....	35		520	1,240	50	200
38.	Participation rate.....	77.8		84.7	68.4	73.6	62.2
Married (excludes separated).....							
39.		87.5		88.6	71.7	83.5	65.0
40.	Unemployment rate.....	50.0		15.8	15.5	9.4	25.6
41.	Females - 15 years and over.....	80		3,765	11,885	720	1,380
In the labour force.....							
42.		40		2,380	5,530	420	585
43.	Employed.....	25		1,955	4,730	345	520
44.	Unemployed.....	15		420	795	75	70
45.	Participation rate.....	50.0		63.2	46.5	58.3	43.0
Married (excludes separated).....							
46.		50.0		62.0	47.1	56.7	49.1
47.	Unemployment rate.....	37.5		17.6	14.4	17.9	12.0
48.	Both sexes - Participation rate.....	61.8		74.1	57.3	66.1	52.2
15-24 years.....							
49.		46.2		74.3	62.8	54.4	61.5
25 years and over.....							
50.		66.7		74.0	56.2	68.7	50.4
Married (excludes separated).....							
51.		70.6		75.3	58.5	70.3	57.1
Unemployment rate.....							
52.		47.6		16.6	15.0	13.6	19.8
15-24 years.....							
53.		83.3		28.2	24.2	29.0	15.3
25 years and over.....							
54.		42.9		12.7	12.9	10.0	20.9

See note(s) and footnote(s) on foldout at end of publication.

Certaines caractéristiques des divisions de recensement et subdivisions de recensement,
recensement de 1986 - données-échantillon (20%)

Greenwood, C	Kootenay Boundary, Subd. A,SRD	Kootenay Boundary, Subd. B,SRD	Midway, VL	Montrose, VL	Rossland, C	Caractéristiques	N°
						CARACTÉRISTIQUES DE LA POPULATION (suite)	
635	2,900	4,205	480	830	2,620	Population totale de 15 ans et plus.....	1.
						selon le plus haut niveau de scolarité atteint	
170	350	765	110	75	250	N'ayant pas atteint la 9e année(14).....	2.
215	890	1,350	150	265	665	9e-13e année - Sans certificat d'études secondaires.....	3.
70	320	395	35	115	240	- Avec certificat d'études secondaires.....	4.
20	155	155	15	40	100	Certificat ou diplôme d'une école de métiers, Autres études non universitaires seulement(15)	5.
35	230	305	30	40	170	- Sans certificat.....	6.
70	635	600	75	200	600	- Avec certificat(16).....	7.
35	230	375	30	50	335	Études universitaires(17) - Sans grade.....	8.
15	95	260	40	45	270	- Avec grade.....	9.
						selon le sexe et le principal domaine d'études	
75	585	670	80	180	600	Hommes ayant terminé des études postsecondaires(18).....	10.
-	20	40	10	30	30	Enseignement, loisirs et orientation.....	11.
-	5	15	-	-	35	Beaux-arts et arts appliqués.....	12.
-	5	25	15	15	25	Lettres, sciences humaines et disciplines connexes.....	13.
-	15	35	5	15	25	Sciences sociales et disciplines connexes...	14.
5	45	55	10	-	10	Commerce, gestion et admin. des affaires...	15.
-	20	50	-	-	15	Sciences et techniques agricoles et biologiques.....	16.
5	-	25	10	10	70	Génie et sciences appliquées.....	17.
65	450	370	40	115	320	Techniques et métiers du génie et des sciences appliquées.....	18.
-	-	40	-	-	5	Professions, sciences et techn. de la santé.	19.
-	20	15	-	5	60	Mathématiques et sciences physiques.....	20.
-	-	-	-	-	5	Autres disciplines(19).....	21.
45	415	505	60	130	515	Femmes ayant terminé des études postsecondaires(18).....	22.
5	60	100	10	10	100	Enseignement, loisirs et orientation.....	23.
10	10	40	-	10	35	Beaux-arts et arts appliqués.....	24.
5	-	15	15	5	10	Lettres, sciences humaines et disciplines connexes.....	25.
-	5	50	10	15	15	Sciences sociales et disciplines connexes...	26.
5	185	125	15	45	170	Commerce, gestion et admin. des affaires...	27.
-	15	30	-	5	15	Sciences et techniques agricoles et biologiques.....	28.
-	-	-	-	-	15	Génie et sciences appliquées.....	29.
-	20	10	-	5	15	Techniques et métiers du génie et des sciences appliquées.....	30.
20	110	110	10	30	135	Professions, sciences et techn. de la santé.	31.
-	10	15	-	-	5	Mathématiques et sciences physiques.....	32.
-	5	-	-	-	-	Autres disciplines(19).....	33.
						selon l'activité	
325	1,520	2,165	275	395	1,310	Hommes - 15 ans et plus.....	34.
180	1,170	1,460	195	275	925	faisant partie de la population active.....	35.
135	995	1,220	180	255	805	Occupés.....	36.
45	180	245	10	20	120	En chômage.....	37.
55.4	77.0	67.4	70.9	69.6	70.6	Taux d'activité.....	38.
64.1	79.4	71.4	78.1	75.8	78.5	Mariés (ne comprend pas les séparés).....	39.
25.0	15.4	16.8	5.1	7.3	13.0	Taux de chômage.....	40.
310	1,385	2,035	210	435	1,310	Femmes - 15 ans et plus.....	41.
80	700	950	55	230	645	faisant partie de la population active.....	42.
75	620	835	45	195	550	Occupées.....	43.
10	80	115	15	35	95	En chômage.....	44.
25.8	50.5	46.7	26.2	52.9	49.2	Taux d'activité.....	45.
39.5	47.3	48.1	27.3	49.2	52.8	Mariées (ne comprend pas les séparées).....	46.
12.5	11.4	12.1	27.3	15.2	14.7	Taux de chômage.....	47.
42.1	64.5	57.2	52.1	60.8	60.0	Les deux sexes - Taux d'activité.....	48.
41.2	69.3	62.1	37.5	69.0	52.3	15-24 ans.....	49.
43.1	63.3	56.3	55.0	59.9	61.6	25 ans et plus.....	50.
						Marié(e)s (ne comprend pas les séparé(e)s).....	51.
50.6	63.5	59.8	53.8	62.2	65.4	Taux de chômage.....	52.
22.6	13.9	14.8	8.0	11.9	14.0	15-24 ans.....	53.
-	24.1	23.2	-	30.0	22.2	25 ans et plus.....	54.
23.4	11.2	13.3	9.1	6.1	12.6		

Voir nota et renvoi(s) sur l'encart à la fin de la publication.

Selected Characteristics for Census Divisions and Census Subdivisions, 1986 Census - 20% Sample Data

No.	Characteristics	Telegraph Creek 6, R	Telegraph Creek 6A, R	Terrace, DM	Kootenay Boundary Regional District	Fruitvale, VL	Grand Forks, C
					CD/DR		
POPULATION CHARACTERISTICS (concluded)							
1.	Total labour force 15 years and over.....	105	XXX	5,670	13,545	955	1,370
2.	Not applicable (20).....	10		310	425	30	65
by industry divisions (21)							
3.	All industries (22).....	95		5,355	13,120	920	1,300
4.	Primary industries (Divisions A,B,C and D)...	20		495	1,400	15	140
5.	Manufacturing industries (Division E).....	5		570	3,130	260	240
6.	Construction industries (Division F).....	15		270	505	40	75
7.	Transportation, storage, communication and other utility industries (Divisions G and H).....	-		630	785	65	75
8.	Trade industries (Divisions I and J).....	5		1,010	2,000	155	220
9.	Finance, insurance and real estate industries (Divisions K and L).....	-		260	475	55	75
10.	Government service industries (Division N)...	35		425	575	45	65
11.	Other service industries (Divisions M, O, P, Q and R).....	20		1,695	4,250	295	415
by sex and occupation major groups (21)							
12.	Males - All occupations (22).....	65		3,100	7,820	520	755
13.	Managerial, administrative and related occupations.....	5		345	685	40	120
14.	Teaching and related occupations.....	5		100	220	20	30
15.	Occupations in medicine and health.....	-		40	140	20	10
16.	Technological, social, religious, artistic and related occupations (23).....	5		205	525	40	10
17.	Clerical and related occupations.....	-		160	285	20	35
18.	Sales occupations.....	-		310	445	25	30
19.	Service occupations.....	10		295	720	40	50
20.	Primary occupations (24).....	15		390	830	20	115
21.	Processing occupations.....	-		265	1,010	90	60
22.	Machining, product fabricating, assembling and repairing occupations (25).....	-		320	1,070	90	70
23.	Construction trades occupations.....	25		305	880	50	125
24.	Transport equipment operating occupations...	-		220	385	10	30
25.	Other (26).....	5		155	515	60	70
26.	Females - All occupations (22).....	35		2,255	5,300	400	555
27.	Managerial, administrative and related occupations.....	-		225	285	20	15
28.	Teaching and related occupations.....	5		160	375	30	35
29.	Occupations in medicine and health.....	5		170	540	45	30
30.	Technological, social, religious, artistic and related occupations (23).....	5		175	315	25	30
31.	Clerical and related occupations.....	-		705	1,505	155	180
32.	Sales occupations.....	5		255	525	30	60
33.	Service occupations.....	5		420	1,340	85	170
34.	Primary occupations (24).....	-		65	190	-	-
35.	Processing occupations.....	-		35	40	-	-
36.	Machining, product fabricating, assembling and repairing occupations (25).....	-		10	60	5	20
37.	Construction trades occupations.....	-		10	5	-	-
38.	Transport equipment operating occupations...	-		10	30	5	-
39.	Other (26).....	-		5	80	-	15
by sex and class of worker							
40.	Males - All classes of worker (22) (27).....	60		3,100	7,820	520	750
41.	Paid workers (28).....	65		2,920	7,240	510	665
42.	Self-employed (29).....	-		170	560	10	90
43.	Females - All classes of worker (22) (27).....	35		2,255	5,300	400	550
44.	Paid workers (28).....	30		2,185	4,955	385	500
45.	Self-employed (29).....	5		60	265	15	45

See note(s) and footnote(s) on foldout at end of publication.

**Certaines caractéristiques des divisions de recensement et subdivisions de recensement,
recensement de 1986 - données-échantillon (20%)**

Greenwood, C	Kootenay Boundary, Subd. A, SRD	Kootenay Boundary, Subd. B, SRD	Midway, VL	Montrose, VL	Rossland, C	Caractéristiques	N°
CARACTÉRISTIQUES DE LA POPULATION (fin)							
265	1,875	2,410	250	505	1,570	Population active totale de 15 ans et plus.....	1.
10	85	50	-	5	45	Sans objet (20).....	2.
selon les divisions d'industries (21)							
250	1,785	2,360	255	505	1,525	Toutes les industries (22).....	3.
95	100	685	25	10	140	Industries primaires (divisions A, B, C et D).....	4.
40	460	310	105	150	360	Industries manufacturières (division E).....	5.
10	100	140	-	5	45	Industries de la construction (division F).....	6.
						Industries du transport, de l'entreposage, des communications et autres services publics (divisions G et H).....	7.
25	165	140	10	15	70	Industries du commerce (divisions I et J).....	8.
30	315	235	30	85	135	Industries des finances, des assurances et des agences immobilières (div. K et L).....	9.
10	80	40	5	20	65	Industries des services gouvernementaux (division N).....	10.
-	85	110	25	20	55	Autres industries de services (divisions M, O, P, Q et R).....	11.
40	485	700	45	195	650		
selon le sexe et les grands groupes de professions (21)							
175	1,125	1,420	190	275	905	Hommes - Toutes les professions (22).....	12.
15	55	95	30	30	65	Directeurs, gérants, administrateurs et personnel assimilé.....	13.
5	10	50	5	20	25	Enseignants et personnel assimilé.....	14.
-	10	25	-	-	15	Médecine et santé.....	15.
						Professions technologiques, sociales, religieuses, artistiques et personnel assimilé (23).....	16.
-	45	60	5	30	160	Employés de bureau et trav. assimilés.....	17.
-	60	5	10	-	25	Travailleurs spécialisés dans la vente.....	18.
5	70	50	-	25	20	Travailleurs spécialisés dans les services.....	19.
15	125	120	5	10	100	Travailleurs du secteur primaire (24).....	20.
55	85	435	30	35	70	Travailleurs des industries de transformation.....	21.
20	160	120	45	20	130	Usineurs, travailleurs spécialisés dans la fabrication, le montage et la réparation de produits (25).....	22.
25	230	135	20	50	150	Travailleurs du bâtiment.....	23.
20	170	150	15	20	90	Personnel d'exploitation des transports.....	24.
15	50	100	-	20	30	Autres (26).....	25.
10	55	75	25	20	35		
80	660	935	55	230	615	Femmes - Toutes les professions (22).....	26.
10	15	40	-	20	35	Directeurs, gérants, administrateurs et personnel assimilé.....	27.
5	55	55	-	-	50	Enseignants et personnel assimilé.....	28.
-	70	85	5	15	105	Médecine et santé.....	29.
						Professions technologiques, sociales, religieuses, artistiques et personnel assimilé (23).....	30.
-	20	65	-	25	45	Employés de bureau et trav. assimilés.....	31.
30	185	170	35	70	170	Travailleurs spécialisés dans la vente.....	32.
15	70	75	5	25	45	Travailleurs spécialisés dans les services.....	33.
20	170	270	10	60	160	Travailleurs du secteur primaire (24).....	34.
5	25	150	-	-	-	Travailleurs des industries de transformation.....	35.
-	-	10	5	-	10	Usineurs, travailleurs spécialisés dans la fabrication, le montage et la réparation de produits (25).....	36.
-	5	-	-	-	-	Travailleurs du bâtiment.....	37.
-	-	5	-	-	-	Personnel d'exploitation des transports.....	38.
-	10	-	-	-	-	Autres (26).....	39.
-	25	15	-	5	5		
selon le sexe et la catégorie de travailleurs							
175	1,125	1,425	190	275	905	Hommes - Toutes les catégories de travailleurs (22) (27).....	40.
155	1,070	1,185	190	265	840	Travailleurs rémunérés (28).....	41.
20	55	225	-	5	65	Travailleurs autonomes (29).....	42.
80	660	935	60	225	620	Femmes - Toutes les catégories de travailleuses (22) (27).....	43.
75	610	785	60	230	600	Travailleuses rémunérées (28).....	44.
-	30	100	-	-	20	Travailleuses autonomes (29).....	45.

Voir note et renvoi(s) sur l'encart à la fin de la publication.

Selected Characteristics for Census Divisions and Census Subdivisions, 1986 Census - 20% Sample Data

No.	Characteristics	Telegraph Creek 6, R	Telegraph Creek 6A, R	Terrace, DM	Kootenay Boundary Regional District CD/DR	Fruitvale, VL	Grand Forks, C
DWELLING CHARACTERISTICS							
1.	Total number of occupied private dwellings.....	60	XXX	3,410	11,655	695	1,365
2.	Average number of rooms per dwelling.....	5.1		6.3	6.1	6.1	6.1
3.	Average value of dwelling(30).....	\$ -		\$ 66,029	\$ 60,866	\$ 64,779	\$ 63,235
by period of construction							
4.	Before 1946.....	5		125	3,450	60	285
5.	1946 - 1960.....	-		665	2,870	145	295
6.	1961 - 1970.....	10		950	1,660	80	285
7.	1971 - 1980.....	25		1,375	2,720	290	395
8.	1981 - 1986(11).....	20		300	855	115	105
Dwellings with central heating(31)							
9.	Total.....	15		3,190	10,380	640	1,285
Dwellings by principal heating fuel							
10.	Gas(32).....	-		1,565	6,035	310	740
11.	Electricity(33).....	-		1,160	2,915	240	385
12.	Oil(34).....	5		350	915	50	50
13.	Other fuels(35).....	55		340	1,785	90	200
HOUSEHOLD CHARACTERISTICS							
14.	Total number of private households.....	60		3,415	11,650	695	1,370
15.	Average number of persons per room.....	0.8		0.5	0.4	0.5	0.4
Tenant one-family households without additional persons(36)							
16.	Average gross rent (monthly).....	\$ -		\$ 605	\$ 1,130	\$ 80	\$ 190
17.	Average gross rent (monthly).....	\$ -		\$ 499	\$ 390	\$ 388	\$ 472
18.	Gross rent >= 30% of household income(37).....	-		230	375	40	105
Owner one-family households without additional persons(36)							
19.	Average major payments for owners (monthly).....	\$ -		\$ 1,800	\$ 6,835	\$ 445	\$ 645
20.	Owner's major payments >= 30% of household income(37).....	-		170	590	30	55
1985 INCOME CHARACTERISTICS							
Total income(38)							
by sex and income group							
Males 15 years and over with income.....							
22.	Under \$1,000(39).....	XXX		3,590	10,980	650	1,170
23.	\$ 1,000 - \$ 2,999.....			115	485	30	55
24.	3,000 - 4,999.....			190	480	25	60
25.	5,000 - 6,999.....			250	415	40	60
26.	7,000 - 9,999.....			160	565	20	75
27.	10,000 - 14,999.....			240	945	30	185
28.	15,000 - 19,999.....			340	1,380	70	155
29.	20,000 - 24,999.....			230	885	30	115
30.	25,000 - 29,999.....			295	830	30	90
31.	30,000 - 34,999.....			345	905	90	85
32.	35,000 and over.....			330	1,340	90	140
33.	Average income.....			\$ 1,100	\$ 2,760	\$ 190	\$ 155
34.	Median income.....			\$ 25,722	\$ 23,143	\$ 24,824	\$ 18,841
35.	Standard error of average income.....			\$ 24,700	\$ 21,683	\$ 26,762	\$ 15,062
36.				\$ 759	\$ 312	\$ 1,284	\$ 852
Females 15 years and over with income.....							
37.	Under \$1,000(39).....			3,060	9,240	565	1,085
38.	\$ 1,000 - \$ 2,999.....			255	1,035	70	50
39.	3,000 - 4,999.....			405	1,050	40	120
40.	5,000 - 6,999.....			280	1,050	50	140
41.	7,000 - 9,999.....			230	965	40	110
42.	10,000 - 14,999.....			395	1,455	120	225
43.	15,000 - 19,999.....			555	1,385	55	250
44.	20,000 - 24,999.....			290	855	95	75
45.	25,000 - 29,999.....			200	540	25	65
46.	30,000 - 34,999.....			220	385	35	20
47.	35,000 and over.....			110	315	30	25
48.	Average income.....			\$ 125	\$ 200	\$ -	\$ 5
49.	Median income.....			\$ 12,370	\$ 10,454	\$ 11,341	\$ 9,726
50.	Standard error of average income.....			\$ 9,565	\$ 7,657	\$ 9,260	\$ 8,246
51.				\$ 412	\$ 206	\$ 792	\$ 482

See note(s) and footnote(s) on foldout at end of publication.

Certaines caractéristiques des divisions de recensement et subdivisions de recensement,
recensement de 1986 - données-échantillon (20%)

Greenwood, C	Kootenay Boundary, Subd. A, SRD	Kootenay Boundary, Subd. B, SRD	Midway, VL	Montrose, VL	Rossland, C	Caractéristiques	N°
CARACTÉRISTIQUES DU LOGEMENT							
345	1,330	2,005	235	380	1,265	Nombre total de logements privés occupés.....	1.
5.7	6.4	6.1	6.1	6.6	6.2	Nombre moyen de pièces par logement.....	2.
\$ 46,407	\$ 61,833	\$ 69,319	\$ 51,939	\$ 62,785	\$ 56,674	Valeur moyenne du logement (30).....	3.
selon la période de construction							
70	185	300	45	5	650	Avant 1946.....	4.
95	270	325	45	205	270	1946 - 1960.....	5.
65	255	405	40	85	45	1961 - 1970.....	6.
95	475	760	85	50	190	1971 - 1980.....	7.
30	145	220	20	30	115	1981 - 1986 (11).....	8.
Logements avec chauffage central (31)							
250	1,175	1,380	220	345	1,185	Total.....	9.
Logements selon le principal combustible utilisé pour le chauffage							
20	420	155	90	225	925	Gaz (32).....	10.
140	405	680	60	80	215	Électricité (33).....	11.
60	220	285	55	45	30	Huile (mazout) (34).....	12.
115	285	890	35	30	95	Autres combustibles (35).....	13.
CARACTÉRISTIQUES DU MÉNAGE							
340	1,330	2,010	230	380	1,265	Nombre total de ménages privés.....	14.
0.4	0.5	0.4	0.5	0.4	0.4	Nombre moyen de personnes par pièce.....	15.
Ménages unifamiliaux locataires sans autres personnes (36)							
10	90	220	25	20	105	Ménages unifamiliaux propriétaires sans autres personnes (36).....	16.
\$ 2,102	\$ 376	\$ 283	\$ 273	\$ 364	\$ 414	Loyer brut moyen (mensuel).....	17.
-	25	45	5	5	30	Loyer brut >= 30% du revenu du ménage (37).....	18.
Ménages unifamiliaux propriétaires sans autres personnes (36)							
190	935	1,130	130	300	815	Principales dépenses moyennes de propriété (mensuelles).....	19.
\$ 287	\$ 406	\$ 283	\$ 309	\$ 377	\$ 418	Principales dépenses de propriété >= 30% du revenu du ménage (37).....	20.
40	90	165	10	5	65		21.
CARACTÉRISTIQUES DU REVENU - 1985							
Revenu total (38)							
selon le sexe et la tranche de revenu							
310	1,385	2,015	255	385	1,230	Hommes de 15 ans et plus ayant un revenu.....	22.
35	45	95	20	30	50	Moins de \$1,000 (39).....	23.
15	55	95	10	5	50	\$ 1,000 - \$ 2,999.....	24.
35	70	115	-	5	20	3,000 - 4,999.....	25.
10	80	160	10	5	30	5,000 - 6,999.....	26.
45	65	280	5	10	90	7,000 - 9,999.....	27.
55	120	280	30	35	175	10,000 - 14,999.....	28.
20	75	245	20	35	105	15,000 - 19,999.....	29.
15	110	195	30	20	75	20,000 - 24,999.....	30.
5	160	150	15	20	90	25,000 - 29,999.....	31.
-	225	135	25	95	150	30,000 - 34,999.....	32.
75	390	250	85	125	400	35,000 et plus.....	33.
\$ 17,576	\$ 24,756	\$ 18,098	\$ 26,939	\$ 27,881	\$ 26,393	Revenu moyen.....	34.
\$ 11,461	\$ 26,967	\$ 13,933	\$ 24,777	\$ 31,437	\$ 25,978	Revenu médian.....	35.
\$ 1,821	\$ 786	\$ 690	\$ 2,240	\$ 1,543	\$ 1,075	Erreur type du revenu moyen.....	36.
Femmes de 15 ans et plus ayant un revenu.....							37.
240	955	1,560	150	335	1,025	Moins de \$1,000 (39).....	38.
30	115	215	40	35	150	\$ 1,000 - \$ 2,999.....	39.
25	125	210	10	60	100	3,000 - 4,999.....	40.
45	110	205	35	10	135	5,000 - 6,999.....	41.
-	65	260	15	40	75	7,000 - 9,999.....	42.
55	140	205	20	45	145	10,000 - 14,999.....	43.
30	120	205	5	35	130	15,000 - 19,999.....	44.
10	135	100	5	20	120	20,000 - 24,999.....	45.
5	55	80	5	55	50	25,000 - 29,999.....	46.
-	55	30	-	25	50	30,000 - 34,999.....	47.
-	30	25	5	10	55	35,000 et plus.....	48.
30	15	20	5	5	25	Revenu moyen.....	49.
\$ 10,528	\$ 10,309	\$ 8,270	\$ 8,022	\$ 11,673	\$ 10,777	Revenu médian.....	50.
\$ 7,353	\$ 7,984	\$ 6,319	\$ 4,451	\$ 8,249	\$ 7,600	Erreur type du revenu moyen.....	51.
\$ 1,540	\$ 586	\$ 465	\$ 2,191	\$ 1,100	\$ 615		

Voir nota et renvoi (s) sur l'encart à la fin de la publication.

Selected Characteristics for Census Divisions and Census Subdivisions, 1986 Census - 20% Sample Data

No.	Characteristics	Telegraph Creek 6, R	Telegraph Creek 6A, R	Terrace, DM	Kootenay Boundary Regional District	Fruitvale, VL	Grand Forks, C
					CD/DR		
1985 INCOME CHARACTERISTICS (concluded)							
by composition of total income (40)							
1.	Total.....	XXX	XXX	100.0%	100.0%	100.0%	100.0%
2.	Employment income.....			85.6%	73.9%	82.4%	67.1%
3.	Government transfer payments.....			9.4%	14.2%	10.7%	22.8%
4.	Other income.....			5.0%	11.9%	6.9%	10.1%
Employment income (41)							
by sex and work activity in 1985							
Males							
5.	Worked full year, full time (42).....			1,690	4,285	305	310
6.	Average employment income.....			\$ 35,618	\$ 32,745	\$ 33,161	\$ 31,010
7.	Standard error of average employment income.....			\$ 1,184	\$ 395	\$ 1,544	\$ 1,567
8.	Worked part year or part time (43).....			1,335	3,735	215	445
9.	Average employment income.....			\$ 15,407	\$ 14,852	\$ 17,234	\$ 13,592
10.	Standard error of average employment income.....			\$ 829	\$ 510	\$ 1,856	\$ 1,242
Females							
11.	Worked full year, full time (42).....			765	1,670	125	185
12.	Average employment income.....			\$ 22,027	\$ 20,406	\$ 21,414	\$ 18,270
13.	Standard error of average employment income.....			\$ 712	\$ 523	\$ 1,357	\$ 1,625
14.	Worked part year or part time (43).....			1,670	3,785	260	350
15.	Average employment income.....			\$ 8,187	\$ 7,016	\$ 8,146	\$ 6,551
16.	Standard error of average employment income.....			\$ 488	\$ 245	\$ 902	\$ 540
17.	Family income - All census families.....			2,735	8,615	545	910
18.	Under \$5,000.....			95	305	20	40
19.	\$ 5,000 - \$ 9,999.....			150	365	35	45
20.	10,000 - 14,999.....			240	930	20	165
21.	15,000 - 19,999.....			170	825	70	90
22.	20,000 - 24,999.....			115	685	25	120
23.	25,000 - 29,999.....			210	725	30	60
24.	30,000 - 34,999.....			220	890	70	110
25.	35,000 - 39,999.....			250	960	65	65
26.	40,000 - 49,999.....			475	1,315	90	130
27.	50,000 and over.....			810	1,615	125	95
28.	Average income.....			\$ 40,189	\$ 33,993	\$ 35,852	\$ 28,636
29.	Median income.....			\$ 38,175	\$ 32,494	\$ 35,166	\$ 25,399
30.	Standard error of average income.....			\$ 1,079	\$ 435	\$ 1,667	\$ 1,146
Incidence of low income (37)							
31.	All economic families.....			2,720	8,745	545	930
32.	Low income economic families.....			420	1,005	75	165
33.	Incidence of low income (44).....			15.3%	11.5%	13.6%	17.5%
34.	All unattached individuals.....			930	3,210	180	455
35.	Low income unattached individuals.....			360	1,010	40	185
36.	Incidence of low income (44).....			38.2%	31.4%	23.0%	41.3%
37.	Total population in private households.....			10,320	29,790	2,025	3,150
38.	Persons in low income family units.....			1,830	4,025	280	600
39.	Incidence of low income (44).....			17.7%	13.5%	13.9%	19.1%
40.	Household income - All private households.....			3,415	11,655	690	1,370
41.	Under \$5,000.....			180	605	20	90
42.	\$ 5,000 - \$ 9,999.....			265	1,270	90	215
43.	10,000 - 14,999.....			305	1,505	30	280
44.	15,000 - 19,999.....			210	1,110	80	125
45.	20,000 - 24,999.....			190	860	30	140
46.	25,000 - 29,999.....			260	950	65	85
47.	30,000 - 34,999.....			280	1,030	75	110
48.	35,000 - 39,999.....			280	1,090	65	85
49.	40,000 - 49,999.....			520	1,490	115	150
50.	50,000 and over.....			920	1,750	125	100
51.	Average income.....			\$ 37,681	\$ 29,994	\$ 32,747	\$ 23,847
52.	Median income.....			\$ 35,264	\$ 27,370	\$ 31,716	\$ 18,594
53.	Standard error of average income.....			\$ 979	\$ 379	\$ 1,451	\$ 953

See note(s) and footnote(s) on foldout at end of publication.

Certaines caractéristiques des divisions de recensement et subdivisions de recensement, recensement de 1986 - données-échantillon (20%)

Greenwood, C	Kootenay Boundary, Subd. A, SRD	Kootenay Boundary, Subd. B, SRD	Midway, VL	Montrose, VL	Rosland, C	Caractéristiques	N°
CARACTÉRISTIQUES DU REVENU - 1985							
(fin)							
selon la composition du revenu total (40)							
100.0%	100.0%	100.0%	100.0%	100.0%	100.0%	Total.....	1.
62.7%	82.6%	69.2%	77.4%	79.6%	77.4%	Revenu d'emploi.....	2.
22.6%	10.0%	20.4%	10.7%	8.3%	11.5%	Transferts gouvernementaux.....	3.
14.7%	7.4%	10.4%	11.9%	12.1%	11.1%	Autres revenus.....	4.
Revenu d'emploi (41)							
selon le sexe et le travail en 1985							
Hommes							
65	645	455	110	190	600	Travaillé toute l'année à plein temps (42).....	5.
\$ 35,925	\$ 32,298	\$ 25,459	\$ 36,221	\$ 35,411	\$ 35,488	Revenu moyen d'emploi.....	6.
\$ 2,581	\$ 943	\$ 1,663	\$ 2,464	\$ 1,325	\$ 1,007	Erreur type du revenu moyen d'emploi.....	7.
135	465	985	100	100	325	Travaillé une partie de l'année ou à temps partiel (43).....	8.
\$ 9,972	\$ 16,598	\$ 14,782	\$ 16,829	\$ 17,265	\$ 14,556	Revenu moyen d'emploi.....	9.
\$ 2,469	\$ 1,150	\$ 991	\$ 3,697	\$ 2,840	\$ 2,391	Erreur type du revenu moyen d'emploi.....	10.
Femmes							
30	195	195	10	70	220	Travaillé toute l'année à plein temps (42).....	11.
\$ 18,812	\$ 19,538	\$ 18,440	\$ 21,769	\$ 22,161	\$ 22,661	Revenu moyen d'emploi.....	12.
\$ 4,856	\$ 1,256	\$ 2,154	\$ 5,082	\$ 1,500	\$ 1,137	Erreur type du revenu moyen d'emploi.....	13.
70	460	745	65	180	435	Travaillé une partie de l'année ou à temps partiel (43).....	14.
\$ 10,678	\$ 7,379	\$ 5,708	\$ 4,046	\$ 7,551	\$ 6,060	Revenu moyen d'emploi.....	15.
\$ 3,233	\$ 719	\$ 522	\$ 1,084	\$ 1,354	\$ 667	Erreur type du revenu moyen d'emploi.....	16.
Revenu de la famille -							
Toutes les familles de recensement.....							17.
225	1,100	1,595	175	330	970	Moins de \$5,000.....	18.
25	45	95	-	5	15	\$ 5,000 - \$ 9,999.....	19.
20	30	120	5	5	35	10,000 - 14,999.....	20.
35	85	270	25	15	50	15,000 - 19,999.....	21.
15	45	225	-	25	95	20,000 - 24,999.....	22.
5	75	190	20	25	45	25,000 - 29,999.....	23.
-	120	165	15	20	95	30,000 - 34,999.....	24.
25	140	110	10	20	135	35,000 - 39,999.....	25.
35	165	115	25	55	120	40,000 - 49,999.....	26.
40	195	150	55	45	140	50,000 et plus.....	27.
\$ 30,711	\$ 34,907	\$ 25,924	\$ 36,445	\$ 41,661	\$ 38,418	Revenu moyen.....	28.
\$ 21,499	\$ 35,380	\$ 22,420	\$ 36,749	\$ 39,726	\$ 35,681	Revenu médian.....	29.
\$ 3,425	\$ 1,035	\$ 894	\$ 2,869	\$ 2,034	\$ 1,415	Erreur type du revenu moyen.....	30.
Fréquence des unités à faible revenu (37)							
230	1,105	1,595	185	335	980	Toutes les familles économiques.....	31.
55	75	315	10	15	75	Familles économiques à faible revenu.....	32.
24.4%	6.7%	19.9%	6.8%	5.3%	7.9%	Fréquence des unités à faible revenu (44).....	33.
130	255	490	55	40	320	Toutes les personnes seules.....	34.
60	35	135	25	5	120	Personnes seules à faible revenu.....	35.
45.7%	13.6%	27.7%	39.3%	13.6%	37.5%	Fréquence des unités à faible revenu (44).....	36.
815	3,860	5,300	615	1,075	3,440	Population totale dans les ménages privés.....	37.
250	280	1,110	60	60	405	Personnes dans les unités familiales à faible revenu.....	38.
31.1%	7.2%	21.0%	10.0%	5.3%	11.8%	Fréquence des unités à faible revenu (44).....	39.
Revenu des ménages - Tous les ménages privés....							40.
60	60	140	10	5	40	Moins de \$5,000.....	41.
70	65	285	10	15	125	\$ 5,000 - \$ 9,999.....	42.
40	110	335	30	15	110	10,000 - 14,999.....	43.
45	100	250	15	35	135	15,000 - 19,999.....	44.
15	80	215	20	25	60	20,000 - 24,999.....	45.
5	155	200	15	30	90	25,000 - 29,999.....	46.
-	145	125	10	20	165	30,000 - 34,999.....	47.
30	185	115	30	60	135	35,000 - 39,999.....	48.
25	215	165	55	60	160	40,000 - 49,999.....	49.
40	210	175	35	110	255	50,000 et plus.....	50.
\$ 23,702	\$ 33,234	\$ 24,209	\$ 35,514	\$ 38,958	\$ 33,547	Revenu moyen.....	51.
\$ 14,777	\$ 33,546	\$ 19,897	\$ 36,232	\$ 38,613	\$ 33,022	Revenu médian.....	52.
\$ 2,616	\$ 1,001	\$ 814	\$ 2,922	\$ 1,930	\$ 1,248	Erreur type du revenu moyen.....	53.

Voir nota et renvoi(s) sur l'encart à la fin de la publication.

Selected Characteristics for Census Divisions and Census Subdivisions, 1986 Census - 20% Sample Data

No.	Characteristics	Trail, C	Warfield, VL	Mount Heddington Regional District CD/DR	Alert Bay, VL	Alert Bay 1, R	Alert Bay 1A, R
POPULATION CHARACTERISTICS							
1.	Total population (including institutional residents).....	7,950	1,840	14,935	680	115	505
2.	Total population (non-institutional) (1).....	7,595	1,975	14,920	665	120	510
by home language							
3.	Single responses.....	7,280	1,925	14,435	605	115	465
4.	English.....	6,890	1,875	14,010	605	95	450
5.	French.....	20	-	75	-	-	-
6.	Non-official languages.....	365	50	350	-	25	15
7.	Chinese.....	-	-	75	-	-	-
8.	Punjabi.....	5	-	30	-	-	-
9.	German.....	5	-	35	-	-	-
10.	Italian.....	335	50	-	-	-	-
11.	Portuguese.....	-	-	-	-	-	-
12.	Other languages.....	20	-	215	-	-	-
13.	Multiple responses.....	315	50	485	60	20	10
by official language							
14.	English only.....	7,215	1,900	13,955	625	115	505
15.	French only.....	5	-	10	-	-	-
16.	Both English and French.....	325	70	895	35	-	-
17.	Neither English nor French.....	55	5	60	-	-	-
by ethnic origin							
18.	Single origins.....	4,650	990	8,420	380	115	470
19.	British (2).....	2,330	525	4,225	160	-	5
20.	French (3).....	190	5	350	-	-	5
21.	German.....	275	25	510	30	-	-
22.	Chinese.....	5	5	165	-	-	-
23.	South Asian.....	55	-	190	-	-	-
24.	Dutch (Netherlands).....	65	15	130	10	-	-
25.	Aboriginal peoples.....	5	-	1,570	100	115	460
26.	Other single origins.....	1,715	415	1,280	70	-	-
27.	Multiple origins (4).....	2,940	990	6,505	285	5	35
by citizenship							
28.	Canadian citizenship (5).....	7,340	1,935	14,435	630	115	505
29.	Citizenship other than Canadian (6).....	255	40	490	35	-	5
by place of birth							
30.	Non-immigrant population (7).....	6,080	1,665	13,115	530	115	505
31.	Born in province of residence.....	4,200	1,255	9,155	435	115	505
32.	Immigrant population.....	1,515	315	1,800	140	-	-
33.	United States of America.....	130	30	295	35	-	-
34.	Other Americas (8).....	40	10	95	5	-	-
35.	United Kingdom.....	400	95	365	15	-	-
36.	Other Europe (9).....	855	175	620	40	-	-
37.	Africa.....	15	-	30	-	-	-
38.	Asia.....	70	10	285	40	-	-
39.	Other (10).....	-	-	105	-	-	-
40.	Total immigrant population.....	1,515	315	1,805	140	-	5
by period of immigration							
41.	Before 1946.....	525	110	85	5	-	-
42.	1946 - 1966.....	675	155	755	50	-	-
43.	1967 - 1977.....	205	50	625	35	-	-
44.	1978 - 1982.....	85	-	290	45	-	-
45.	1983 - 1986 (11).....	30	5	45	-	-	-
by age at immigration							
46.	0 - 4 years.....	245	80	260	5	-	-
47.	5 - 19 years.....	475	65	525	50	-	-
48.	20 years and over.....	800	170	1,020	80	-	-
49.	Total population 5 years and over.....	7,200	1,780	13,350	595	105	445
by mobility status							
50.	Non-movers.....	4,975	1,380	6,000	300	45	255
51.	Movers.....	2,225	405	7,350	295	65	190
52.	Non-migrants (12).....	1,365	265	3,270	135	40	140
53.	Migrants (13).....	860	135	4,080	165	25	55
54.	From same census division.....	210	50	580	20	15	10
55.	From same province.....	425	60	2,430	110	10	40
56.	From different province.....	150	15	865	5	-	-
57.	From outside Canada.....	80	10	200	25	-	-

See note(s) and footnote(s) on foldout at end of publication.

Certaines caractéristiques des divisions de recensement et subdivisions de recensement,
recensement de 1986 - données-échantillon (20%)

Ches-la-kee 3, R	Deed Point 5, R	Fort Rupert 1, R	Gwayasdums 1, R	Hopetown 10A, R	Karlukees 1, R	Caractéristiques	N°
						CARACTÉRISTIQUES DE LA POPULATION	
-	-	30	35	15	-	Population totale (y compris les pensionnaires d'institution).....	1.
XXX	XXX	XXX	XXX	XXX	XXX	Population totale (sauf les pensionnaires d'institution) (1).....	2.
						selon la langue parlée à la maison	
						Réponses uniques.....	3.
						Anglais.....	4.
						Français.....	5.
						Langues non officielles.....	6.
						Chinois.....	7.
						Pendjabi.....	8.
						Allemand.....	9.
						Italien.....	10.
						Portugais.....	11.
						Autres langues.....	12.
						Réponses multiples.....	13.
						selon la langue officielle	
						Anglais seulement.....	14.
						Français seulement.....	15.
						Anglais et français.....	16.
						Ni l'anglais ni le français.....	17.
						selon l'origine ethnique	
						Origines uniques.....	18.
						Britannique (2).....	19.
						Français (3).....	20.
						Allemand.....	21.
						Chinois.....	22.
						Origines sud-asiatiques.....	23.
						Hollandais (Néerlandais).....	24.
						Autochtones.....	25.
						Autres origines uniques.....	26.
						Origines multiples (4).....	27.
						selon la citoyenneté	
						Citoyenneté canadienne (5).....	28.
						Citoyenneté autre que canadienne (6).....	29.
						selon le lieu de naissance	
						Population non immigrante (7).....	30.
						Née dans la province de résidence.....	31.
						Population immigrante.....	32.
						États-Unis d'Amérique.....	33.
						Autres Amériques (8).....	34.
						Royaume-Uni.....	35.
						Autres Europes (9).....	36.
						Afrique.....	37.
						Asie.....	38.
						Autres (10).....	39.
						Population immigrante totale.....	40.
						selon la période d'immigration	
						Avant 1946.....	41.
						1946 - 1966.....	42.
						1967 - 1977.....	43.
						1978 - 1982.....	44.
						1983 - 1986 (11).....	45.
						selon l'âge à l'immigration	
						0 - 4 ans.....	46.
						5 - 19 ans.....	47.
						20 ans et plus.....	48.
						Population totale de 5 ans et plus.....	49.
						selon la mobilité	
						Personnes n'ayant pas déménagé.....	50.
						Personnes ayant déménagé.....	51.
						Non-migrants (12).....	52.
						Migrants (13).....	53.
						De la même division de recensement.....	54.
						De la même province.....	55.
						D'une province différente.....	56.
						De l'extérieur du Canada.....	57.

Voir nota et renvoi(s) sur l'encart à la fin de la publication.

Selected Characteristics for Census Divisions and Census Subdivisions, 1986 Census - 20% Sample Data

No.	Characteristics	Trail, C	Warfield, VL	Mount Haddington Regional District CD/DR	Alert Bay, VL	Alert Bay 1, R	Alert Bay 1A, R
POPULATION CHARACTERISTICS (continued)							
1.	Total population 15 years and over.....	6,355	1,540	10,655	515	75	350
by highest level of schooling							
2.	Less than Grade 9 (14).....	1,160	160	1,205	45	25	100
3.	Grades 9-13 - Without secondary certificate...	1,770	485	3,760	165	25	115
4.	- With secondary certificate.....	560	155	1,320	45	5	20
5.	Trades certificate or diploma.....	215	95	280	15	-	5
Other non-university education only (15)							
6.	- Without certificate.....	495	70	745	25	-	5
7.	- With certificate (16).....	1,205	295	1,800	90	15	90
8.	University (17) - Without degree.....	580	150	865	85	-	5
9.	- With degree.....	365	130	595	45	-	-
by sex and major field of study							
10.	Males with postsecondary (18) qualifications...	1,080	360	1,760	90	15	50
Educational, recreational and counselling services							
11.	55	20	80	15	-	-
12.	Fine and applied arts.....	50	-	30	5	-	5
13.	Humanities and related fields.....	25	10	70	-	-	-
14.	Social sciences and related fields.....	45	15	40	5	-	-
15.	Commerce, management and business admin.	95	35	90	-	-	-
16.	Agricultural and biological sciences/technologies.....	10	5	85	5	5	10
17.	Engineering and applied sciences.....	70	25	130	-	-	5
18.	Engineering and applied science technologies and trades.....	605	250	1,080	40	5	20
19.	Health professions, sciences and tech.	85	10	55	-	-	5
20.	Mathematics and physical sciences.....	35	-	60	5	-	-
21.	All other (19).....	-	-	-	-	-	-
22.	Females with postsecondary (18) qualifications.	1,075	255	1,400	105	5	50
Educational, recreational and counselling services							
23.	145	35	305	25	-	10
24.	Fine and applied arts.....	75	30	110	10	-	5
25.	Humanities and related fields.....	50	10	55	-	-	-
26.	Social sciences and related fields.....	25	15	65	15	-	-
27.	Commerce, management and business admin.	445	80	415	20	-	15
28.	Agricultural and biological sciences/technologies.....	50	10	65	15	-	5
29.	Engineering and applied sciences.....	-	-	25	-	-	-
30.	Engineering and applied science technologies and trades.....	30	-	85	-	-	-
31.	Health professions, sciences and tech.	235	65	260	30	5	5
32.	Mathematics and physical sciences.....	15	10	15	-	-	-
33.	All other (19).....	-	-	5	-	-	-
by labour force activity							
34.	Males - 15 years and over.....	3,005	765	5,750	290	40	180
In the labour force							
35.	1,975	525	5,010	240	25	145
36.	Employed.....	1,665	465	4,465	180	10	85
37.	Unemployed.....	310	60	540	55	15	55
38.	Participation rate.....	65.7	68.6	87.1	82.8	62.5	80.6
39.	Married (excludes separated).....	64.0	72.8	84.4	100.0*	75.0	88.2
40.	Unemployment rate.....	15.7	11.4	10.8	22.9	60.0	37.9
41.	Females - 15 years and over.....	3,350	770	4,910	225	35	165
In the labour force							
42.	1,490	365	2,815	165	10	95
43.	Employed.....	1,255	300	2,340	150	5	65
44.	Unemployed.....	235	65	580	15	-	30
45.	Participation rate.....	44.5	47.4	59.4	73.3	28.6	57.6
46.	Married (excludes separated).....	42.5	48.5	58.0	70.0	25.0	64.7
47.	Unemployment rate.....	15.8	17.8	19.9	9.1	-	31.6
48.	Both sexes - Participation rate.....	54.5	57.5	74.3	78.4	43.8	68.6
49.	15-24 years.....	72.2	58.6	61.4	72.2	50.0	55.6
50.	25 years and over.....	51.1	57.6	78.2	77.6	41.7	73.1
51.	Married (excludes separated).....	53.1	60.9	76.9	84.7	55.6	74.3
52.	Unemployment rate.....	15.8	14.1	14.1	17.5	42.9	37.5
53.	15-24 years.....	27.7	26.5	22.4	53.8	50.0	40.0
54.	25 years and over.....	12.5	11.1	12.1	10.6	60.0	34.2

See note (s) and footnote (s) on foldout at end of publication.

Certaines caractéristiques des divisions de recensement et subdivisions de recensement,
recensement de 1986 - données-échantillon (20%)

Ches-la-kee 3, R	Dead Point 5, R	Fort Rupert 1, R	Gwayasdums 1, R	Hopetown 10A, R	Karlukees 1, R	Caractéristiques	N°
XXX	XXX	XXX	XXX	XXX	XXX	CARACTÉRISTIQUES DE LA POPULATION (suite) Population totale de 15 ans et plus..... 1. selon le plus haut niveau de scolarité atteint N'ayant pas atteint la 9e année(14)..... 2. 9e-13e année - Sans certificat d'études secondaires..... 3. - Avec certificat d'études secondaires..... 4. Certificat ou diplôme d'une école de métiers. Autres études non universitaires seulement (15) - Sans certificat..... 6. - Avec certificat (16)..... 7. Études universitaires (17) - Sans grade..... 8. - Avec grade..... 9. selon le sexe et le principal domaine d'études Hommes ayant terminé des études postsecondaires (18)..... 10. Enseignement, loisirs et orientation..... 11. Beaux-arts et arts appliqués..... 12. Lettres, sciences humaines et disciplines connexes..... 13. Sciences sociales et disciplines connexes... 14. Commerce, gestion et admin. des affaires... 15. Sciences et techniques agricoles et biologiques..... 16. Génie et sciences appliquées..... 17. Techniques et métiers du génie et des sciences appliquées..... 18. Professions, sciences et techn. de la santé. Mathématiques et sciences physiques..... 20. Autres disciplines (19)..... 21. Femmes ayant terminé des études postsecondaires (18)..... 22. Enseignement, loisirs et orientation..... 23. Beaux-arts et arts appliqués..... 24. Lettres, sciences humaines et disciplines connexes..... 25. Sciences sociales et disciplines connexes... 26. Commerce, gestion et admin. des affaires... 27. Sciences et techniques agricoles et biologiques..... 28. Génie et sciences appliquées..... 29. Techniques et métiers du génie et des sciences appliquées..... 30. Professions, sciences et techn. de la santé. Mathématiques et sciences physiques..... 32. Autres disciplines (19)..... 33. selon l'activité Hommes - 15 ans et plus..... 34. Faisant partie de la population active..... 35. Occupés..... 36. En chômage..... 37. Taux d'activité..... 38. Mariés (ne comprend pas les séparés)..... 39. Taux de chômage..... 40. Femmes - 15 ans et plus..... 41. Faisant partie de la population active..... 42. Occupées..... 43. En chômage..... 44. Taux d'activité..... 45. Mariées (ne comprend pas les séparées)..... 46. Taux de chômage..... 47. Les deux sexes - Taux d'activité..... 48. 15-24 ans..... 49. 25 ans et plus..... 50. Marié(e)s (ne comprend pas les séparé(e)s)..... 51. Taux de chômage..... 52. 15-24 ans..... 53. 25 ans et plus..... 54.	

Voir nota et renvoi (s) sur l'encart à la fin de la publication.

Selected Characteristics for Census Divisions and Census Subdivisions, 1986 Census - 20% Sample Data

No.	Characteristics	Trail, C	Warfield, VL	Mount Waddington Regional District CD/DR	Alert Bay, VL	Alert Bay 1, R	Alert Bay 1A, R
POPULATION CHARACTERISTICS (concluded)							
1.	Total labour force 15 years and over.....	3,460	885	7,925	405	35	235
2.	Not applicable (20).....	120	20	165	10	5	15
by industry divisions (21)							
3.	All industries (22).....	3,345	865	7,755	390	30	220
4.	Primary industries (Divisions A, B, C and D)...	160	20	2,725	40	10	110
5.	Manufacturing industries (Division E).....	865	335	770	25	-	5
6.	Construction industries (Division F).....	70	15	205	5	5	-
7.	Transportation, storage, communication and other utility industries (Divisions G and H).....	190	30	480	30	-	5
8.	Trade industries (Divisions I and J).....	645	155	930	60	-	5
9.	Finance, insurance and real estate industries (Divisions K and L).....	100	25	175	15	-	-
10.	Government service industries (Division N)...	140	40	710	45	5	40
11.	Other service industries (Divisions M, O, P, Q and R).....	1,170	250	1,760	165	10	55
by sex and occupation major groups (21)							
12.	Males - All occupations (22).....	1,930	515	4,855	230	20	140
13.	Managerial, administrative and related occupations.....	180	55	280	20	-	5
14.	Teaching and related occupations.....	40	15	115	30	-	5
15.	Occupations in medicine and health.....	75	-	30	-	-	-
16.	Technological, social, religious, artistic and related occupations (23).....	140	30	200	-	-	10
17.	Clerical and related occupations.....	130	20	125	-	-	-
18.	Sales occupations.....	160	60	175	10	-	5
19.	Service occupations.....	205	50	325	45	-	10
20.	Primary occupations (24).....	70	15	1,570	50	10	100
21.	Processing occupations.....	255	110	365	5	-	-
22.	Machining, product fabricating, assembling and repairing occupations (25).....	245	55	650	20	-	5
23.	Construction trades occupations.....	200	50	370	25	5	-
24.	Transport equipment operating occupations...	120	5	440	25	-	5
25.	Other (26).....	115	55	305	-	5	10
26.	Females - All occupations (22).....	1,415	350	2,805	165	10	85
27.	Managerial, administrative and related occupations.....	90	30	170	20	-	10
28.	Teaching and related occupations.....	100	40	265	25	-	5
29.	Occupations in medicine and health.....	130	55	150	10	-	5
30.	Technological, social, religious, artistic and related occupations (23).....	90	15	160	5	-	5
31.	Clerical and related occupations.....	455	65	765	25	-	10
32.	Sales occupations.....	165	45	315	15	-	5
33.	Service occupations.....	320	80	685	45	5	35
34.	Primary occupations (24).....	10	-	90	5	-	5
35.	Processing occupations.....	10	5	70	5	-	-
36.	Machining, product fabricating, assembling and repairing occupations (25).....	25	-	15	-	-	-
37.	Construction trades occupations.....	-	-	10	-	-	5
38.	Transport equipment operating occupations...	5	5	60	-	-	5
39.	Other (26).....	5	10	40	-	-	5
by sex and class of worker							
40.	Males - All classes of worker (22) (27).....	1,925	520	4,855	230	25	140
41.	Paid workers (28).....	1,850	500	4,615	215	15	135
42.	Self-employed (29).....	80	15	325	15	5	10
43.	Females - All classes of worker (22) (27).....	1,410	350	2,805	165	10	85
44.	Paid workers (28).....	1,380	335	2,670	160	10	85
45.	Self-employed (29).....	35	15	110	5	-	-

See note(s) and footnote(s) on foldout at end of publication.

Certaines caractéristiques des divisions de recensement et subdivisions de recensement,
recensement de 1986 - données-échantillon (20%)

Ches-la-kee 3, R	Dead Point 5, R	Fort Rupert 1, R	Gwayasdums 1, R	Hopetown 10A, R	Karlukees 1, R	Caractéristiques	N°
XXX	XXX	XXX	XXX	XXX	XXX	CARACTÉRISTIQUES DE LA POPULATION (fin)	
						Population active totale de 15 ans et plus.....	1.
						Sans objet (20).....	2.
						selon les divisions d'industries (21)	
						Toutes les industries (22).....	3.
						Industries primaires (divisions A, B, C et D).....	4.
						Industries manufacturières (division E).....	5.
						Industries de la construction (division F).....	6.
						Industries du transport, de l'entreposage, des communications et autres services publics (divisions G et H).....	7.
						Industries du commerce (divisions I et J).....	8.
						Industries des finances, des assurances et des agences immobilières (div. K et L).....	9.
						Industries des services gouvernementaux (division N).....	10.
						Autres industries de services (divisions M, O, P, Q et R).....	11.
						selon le sexe et les grands groupes de professions (21)	
						Hommes - Toutes les professions (22).....	12.
						Directeurs, gérants, administrateurs et personnel assimilé.....	13.
						Enseignants et personnel assimilé.....	14.
						Médecine et santé.....	15.
						Professions technologiques, sociales, religieuses, artistiques et personnel assimilé (23).....	16.
						Employés de bureau et trav. assimilés.....	17.
						Travailleurs spécialisés dans la vente.....	18.
						Travailleurs spécialisés dans les services.....	19.
						Travailleurs du secteur primaire (24).....	20.
						Travailleurs des industries de transformation.....	21.
						Usineurs, travailleurs spécialisés dans la fabrication, le montage et la réparation de produits (25).....	22.
						Travailleurs du bâtiment.....	23.
						Personnel d'exploitation des transports.....	24.
						Autres (26).....	25.
						Femmes - Toutes les professions (22).....	26.
						Directeurs, gérants, administrateurs et personnel assimilé.....	27.
						Enseignants et personnel assimilé.....	28.
						Médecine et santé.....	29.
						Professions technologiques, sociales, religieuses, artistiques et personnel assimilé (23).....	30.
						Employés de bureau et trav. assimilés.....	31.
						Travailleurs spécialisés dans la vente.....	32.
						Travailleurs spécialisés dans les services.....	33.
						Travailleurs du secteur primaire (24).....	34.
						Travailleurs des industries de transformation.....	35.
						Usineurs, travailleurs spécialisés dans la fabrication, le montage et la réparation de produits (25).....	36.
						Travailleurs du bâtiment.....	37.
						Personnel d'exploitation des transports.....	38.
						Autres (26).....	39.
						selon le sexe et la catégorie de travailleurs	
						Hommes - Toutes les catégories	
						de travailleurs (22) (27).....	40.
						Travailleurs rémunérés (28).....	41.
						Travailleurs autonomes (29).....	42.
						Femmes - Toutes les catégories	
						de travailleuses (22) (27).....	43.
						Travailleuses rémunérées (28).....	44.
						Travailleuses autonomes (29).....	45.

Voir note et renvoi(s) sur l'encart à la fin de la publication.

Selected Characteristics for Census Divisions and Census Subdivisions, 1986 Census - 20% Sample Data

No.	Characteristics	Trail, C	Warfield, VL	Mount Haddington Regional District CD/DR	Alert Bay, VL	Alert Bay 1, R	Alert Bay 1A, R
DWELLING CHARACTERISTICS							
1.	Total number of occupied private dwellings.....	3,310	725	4,850	250	30	135
2.	Average number of rooms per dwelling.....	6.0	6.4	5.8	5.3	5.7	6.1
3.	Average value of dwelling(30).....	\$ 56,473	\$ 65,863	\$ 60,515	\$ 62,556	\$ -	\$ -
by period of construction							
4.	Before 1946.....	1,495	350	350	70	-	10
5.	1946 - 1960.....	1,035	180	570	85	5	30
6.	1961 - 1970.....	345	60	965	35	5	25
7.	1971 - 1980.....	315	65	2,315	45	10	30
8.	1981 - 1986(11).....	115	65	755	20	10	35
9.	Dwellings with central heating(31) Total.....	3,190	690	3,890	195	25	90
Dwellings by principal heating fuel							
10.	Gas(32).....	2,630	525	280	-	-	-
11.	Electricity(33).....	560	155	1,915	145	25	75
12.	Oil(34).....	90	30	1,355	50	5	15
13.	Other fuels(35).....	35	15	1,395	50	5	40
HOUSEHOLD CHARACTERISTICS							
14.	Total number of private households.....	3,305	725	4,850	245	35	135
15.	Average number of persons per room.....	0.4	0.4	0.5	0.5	0.7	0.6
Tenant one-family households without additional persons(36)							
16.	Average gross rent (monthly).....	\$ 360	\$ 30	\$ 1,125	\$ 45	\$ -	\$ -
17.	Gross rent >= 30% of household income(37).....	380	343	425	368	-	-
18.	Gross rent >= 30% of household income(37).....	105	10	230	20	-	-
Owner one-family households without additional persons(36)							
19.	Average major payments for owners (monthly).....	\$ 1,775	\$ 465	\$ 2,185	\$ 100	\$ -	\$ -
20.	Owner's major payments >= 30% of household income(37).....	320	436	502	780	-	-
21.	Standard error of average income.....	105	25	175	10	-	-
1985 INCOME CHARACTERISTICS							
Total income(38)							
by sex and income group							
22.	Males 15 years and over with income.....	2,855	730	5,420	275	XXX	175
23.	Under \$1,000(39).....	95	25	165	5	-	5
24.	\$ 1,000 - \$ 2,999.....	130	30	280	20	-	15
25.	3,000 - 4,999.....	65	10	240	10	-	15
26.	5,000 - 6,999.....	145	25	235	20	-	5
27.	7,000 - 9,999.....	185	50	225	10	-	20
28.	10,000 - 14,999.....	410	55	360	50	-	30
29.	15,000 - 19,999.....	185	50	310	20	-	30
30.	20,000 - 24,999.....	220	40	420	35	-	25
31.	25,000 - 29,999.....	240	60	440	50	-	10
32.	30,000 - 34,999.....	365	110	795	40	-	10
33.	35,000 and over.....	805	275	1,850	20	-	5
34.	Average income.....	\$ 24,411	\$ 27,471	\$ 27,606	\$ 19,915	\$ -	\$ 14,095
35.	Median income.....	\$ 24,643	\$ 32,075	\$ 30,145	\$ 20,666	\$ -	\$ 13,416
36.	Standard error of average income.....	\$ 606	\$ 1,123	\$ 463	\$ 1,373	\$ -	\$ 1,500
37.	Females 15 years and over with income.....	2,750	585	3,640	195	-	140
38.	Under \$1,000(39).....	260	65	325	15	-	10
39.	\$ 1,000 - \$ 2,999.....	290	65	545	35	-	20
40.	3,000 - 4,999.....	285	45	415	10	-	25
41.	5,000 - 6,999.....	300	55	395	15	-	15
42.	7,000 - 9,999.....	390	100	450	30	-	30
43.	10,000 - 14,999.....	445	115	535	25	-	20
44.	15,000 - 19,999.....	275	30	320	20	-	10
45.	20,000 - 24,999.....	160	40	230	30	-	15
46.	25,000 - 29,999.....	140	20	190	15	-	5
47.	30,000 - 34,999.....	120	30	100	-	-	-
48.	35,000 and over.....	75	25	130	10	-	-
49.	Average income.....	\$ 11,459	\$ 11,583	\$ 10,824	\$ 12,253	\$ -	\$ 9,405
50.	Median income.....	\$ 7,954	\$ 8,947	\$ 7,727	\$ 8,749	\$ -	\$ 7,466
51.	Standard error of average income.....	\$ 399	\$ 896	\$ 336	\$ 1,542	\$ -	\$ 1,248

See note(s) and footnote(s) on foldout at end of publication.

**Certaines caractéristiques des divisions de recensement et subdivisions de recensement,
recensement de 1986 - données-échantillon (20%)**

Ches-la-kee 3, R	Dead Point 5, R	Fort Rupert 1, R	Gwayasdums 1, R	Hopetown 10A, R	Karlukwees 1, R	Caractéristiques	N°
XXX	XXX	XXX	XXX	XXX	XXX	CARACTÉRISTIQUES DU LOGEMENT Nombre total de logements privés occupés..... 1. Nombre moyen de pièces par logement..... 2. Valeur moyenne du logement (30)..... 3. selon la période de construction Avant 1946..... 4. 1946 - 1960..... 5. 1961 - 1970..... 6. 1971 - 1980..... 7. 1981 - 1986 (11)..... 8. Logements avec chauffage central (31) Total..... 9. Logements selon le principal combustible utilisé pour le chauffage Gaz (32)..... 10. Électricité (33)..... 11. Huile (mazout) (34)..... 12. Autres combustibles (35)..... 13. CARACTÉRISTIQUES DU MÉNAGE Nombre total de ménages privés..... 14. Nombre moyen de personnes par pièce..... 15. Ménages unifamiliaux locataires sans autres personnes (36)..... 16. Loyer brut moyen (mensuel)..... 17. Loyer brut >= 30% du revenu du ménage (37)..... 18. Ménages unifamiliaux propriétaires sans autres personnes (36)..... 19. Principales dépenses moyennes de propriété (mensuelles)..... 20. Principales dépenses de propriété >= 30% du revenu du ménage (37)..... 21. CARACTÉRISTIQUES DU REVENU - 1985 Revenu total (38) selon le sexe et la tranche de revenu Hommes de 15 ans et plus ayant un revenu..... 22. Moins de \$1,000 (39)..... 23. \$ 1,000 - \$ 2,999..... 24. 3,000 - 4,999..... 25. 5,000 - 6,999..... 26. 7,000 - 9,999..... 27. 10,000 - 14,999..... 28. 15,000 - 19,999..... 29. 20,000 - 24,999..... 30. 25,000 - 29,999..... 31. 30,000 - 34,999..... 32. 35,000 et plus..... 33. Revenu moyen..... 34. Revenu médian..... 35. Erreur type du revenu moyen..... 36. Femmes de 15 ans et plus ayant un revenu..... 37. Moins de \$1,000 (39)..... 38. \$ 1,000 - \$ 2,999..... 39. 3,000 - 4,999..... 40. 5,000 - 6,999..... 41. 7,000 - 9,999..... 42. 10,000 - 14,999..... 43. 15,000 - 19,999..... 44. 20,000 - 24,999..... 45. 25,000 - 29,999..... 46. 30,000 - 34,999..... 47. 35,000 et plus..... 48. Revenu moyen..... 49. Revenu médian..... 50. Erreur type du revenu moyen..... 51.	

Voir nota et renvoi(s) sur l'encart à la fin de la publication.

Selected Characteristics for Census Divisions and Census Subdivisions, 1986 Census - 20% Sample Data

No.	Characteristics	Trail, C	Warfield, VL	Mount Waddington Regional District CO/DR	Alert Bay, VL	Alert Bay 1, R	Alert Bay 1A, R
1985 INCOME CHARACTERISTICS (concluded)							
by composition of total income (40)							
1.	Total.....	100.0%	100.0%	100.0%	100.0%	XXX	100.0%
2.	Employment income.....	69.9%	78.3%	89.3%	85.2%		74.5%
3.	Government transfer payments.....	13.7%	10.0%	7.8%	10.9%		23.6%
4.	Other income.....	16.4%	11.7%	2.8%	3.9%		1.9%
Employment income (41)							
by sex and work activity in 1985							
Males							
5.	Worked full year, full time (42).....	1,235	360	2,005	95		20
6.	Average employment income.....	\$ 32,578	\$ 36,765	\$ 34,264	\$ 28,438		\$ 14,414
7.	Standard error of average employment income...	\$ 664	\$ 852	\$ 533	\$ 1,839		\$ 4,929
8.	Worked part year or part time (43).....	765	190	2,835	140		140
9.	Average employment income.....	\$ 14,539	\$ 14,070	\$ 22,913	\$ 14,113		\$ 12,311
10.	Standard error of average employment income...	\$ 1,185	\$ 1,867	\$ 643	\$ 1,661		\$ 1,550
Females							
11.	Worked full year, full time (42).....	530	115	720	45		25
12.	Average employment income.....	\$ 20,589	\$ 21,579	\$ 20,276	\$ 23,538		\$ 17,781
13.	Standard error of average employment income...	\$ 914	\$ 2,249	\$ 754	\$ 1,501		\$ 2,254
14.	Worked part year or part time (43).....	980	240	2,240	125		60
15.	Average employment income.....	\$ 7,481	\$ 8,946	\$ 7,910	\$ 8,118		\$ 6,223
16.	Standard error of average employment income...	\$ 464	\$ 1,196	\$ 364	\$ 1,719		\$ 1,526
17.	Family income - All census families.....	2,225	545	3,865	155		115
18.	Under \$5,000.....	60	-	135	5		-
19.	\$ 5,000 - \$ 9,999.....	60	5	165	10		10
20.	10,000 - 14,999.....	250	40	170	5		15
21.	15,000 - 19,999.....	220	10	230	15		10
22.	20,000 - 24,999.....	140	30	250	15		20
23.	25,000 - 29,999.....	190	20	285	10		15
24.	30,000 - 34,999.....	220	75	365	25		10
25.	35,000 - 39,999.....	235	90	385	30		5
26.	40,000 - 49,999.....	365	105	855	15		10
27.	50,000 and over.....	475	160	1,020	35		5
28.	Average income.....	\$ 36,128	\$ 42,245	\$ 38,853	\$ 36,668		\$ 25,564
29.	Median income.....	\$ 34,037	\$ 39,363	\$ 38,881	\$ 33,699		\$ 23,499
30.	Standard error of average income.....	\$ 889	\$ 1,657	\$ 638	\$ 3,472		\$ 2,852
Incidence of low income (37)							
31.	All economic families.....	2,300	545	3,595	165		-
32.	Low income economic families.....	195	15	310	25		-
33.	Incidence of low income (44).....	8.5%	3.2%	8.6%	14.7%		-
34.	All unattached individuals.....	1,090	195	1,325	100		-
35.	Low income unattached individuals.....	350	50	285	20		-
36.	Incidence of low income (44).....	32.2%	26.2%	21.3%	19.0%		-
37.	Total population in private households.....	7,550	1,965	13,275	640		-
38.	Persons in low income family units.....	880	100	1,325	110		-
39.	Incidence of low income (44).....	11.7%	4.9%	10.0%	17.7%		-
40.	Household income - All private households.....	3,310	720	4,950	250		135
41.	Under \$5,000.....	155	25	185	15		5
42.	\$ 5,000 - \$ 9,999.....	345	50	285	30		10
43.	10,000 - 14,999.....	460	90	275	15		15
44.	15,000 - 19,999.....	325	15	260	25		15
45.	20,000 - 24,999.....	235	45	355	25		15
46.	25,000 - 29,999.....	275	25	360	10		20
47.	30,000 - 34,999.....	295	95	495	45		10
48.	35,000 - 39,999.....	265	105	530	30		10
49.	40,000 - 49,999.....	435	105	980	10		15
50.	50,000 and over.....	525	165	1,220	45		10
51.	Average income.....	\$ 30,644	\$ 36,200	\$ 37,524	\$ 30,131		\$ 27,572
52.	Median income.....	\$ 27,127	\$ 35,570	\$ 37,131	\$ 29,666		\$ 25,199
53.	Standard error of average income.....	\$ 727	\$ 1,585	\$ 575	\$ 2,655		\$ 3,031

See note(s) and footnote(s) on foldout at end of publication.

Certaines caractéristiques des divisions de recensement et subdivisions de recensement, recensement de 1986 - données-échantillon (20%)

Ches-la-kee 3, R	Dead Point 5, R	Fort Rupert 1, R	Gwayasdums 1, R	Hopetown 10A, R	Karlukwees 1, R	Caractéristiques	N°
XXX	XXX	XXX	XXX	XXX	XXX	<p>CARACTÉRISTIQUES DU REVENU - 1985 (fin)</p> <p>selon la composition du revenu total (40)</p> <p>Total..... 1. Revenu d'emploi..... 2. Transferts gouvernementaux..... 3. Autres revenus..... 4.</p> <p>Revenu d'emploi (41)</p> <p>selon le sexe et le travail en 1985</p> <p>Hommes</p> <p>Travaillé toute l'année à plein temps (42)..... 5. Revenu moyen d'emploi..... 6. Erreur type du revenu moyen d'emploi..... 7. Travaillé une partie de l'année ou à temps partiel (43)..... 8. Revenu moyen d'emploi..... 9. Erreur type du revenu moyen d'emploi..... 10.</p> <p>Femmes</p> <p>Travaillé toute l'année à plein temps (42)..... 11. Revenu moyen d'emploi..... 12. Erreur type du revenu moyen d'emploi..... 13. Travaillé une partie de l'année ou à temps partiel (43)..... 14. Revenu moyen d'emploi..... 15. Erreur type du revenu moyen d'emploi..... 16.</p> <p>Revenu de la famille -</p> <p>Toutes les familles de recensement..... 17.</p> <p>Moins de \$5,000..... 18. \$ 5,000 - \$ 9,999..... 19. 10,000 - 14,999..... 20. 15,000 - 19,999..... 21. 20,000 - 24,999..... 22. 25,000 - 29,999..... 23. 30,000 - 34,999..... 24. 35,000 - 39,999..... 25. 40,000 - 49,999..... 26. 50,000 et plus..... 27. Revenu moyen..... 28. Revenu médian..... 29. Erreur type du revenu moyen..... 30.</p> <p>Fréquence des unités à faible revenu(37)</p> <p>Toutes les familles économiques..... 31. Familles économiques à faible revenu..... 32. Fréquence des unités à faible revenu(44)..... 33. Toutes les personnes seules..... 34. Personnes seules à faible revenu..... 35. Fréquence des unités à faible revenu(44)..... 36. Population totale dans les ménages privés..... 37. Personnes dans les unités familiales à faible revenu..... 38. fréquence des unités à faible revenu(44)..... 39.</p> <p>Revenu des ménages - Tous les ménages privés....</p> <p>Moins de \$5,000..... 40. \$ 5,000 - \$ 9,999..... 41. 10,000 - 14,999..... 42. 15,000 - 19,999..... 43. 20,000 - 24,999..... 44. 25,000 - 29,999..... 45. 30,000 - 34,999..... 46. 35,000 - 39,999..... 47. 40,000 - 49,999..... 48. 50,000 et plus..... 49. Revenu moyen..... 50. Revenu médian..... 51. Erreur type du revenu moyen..... 52. Erreur type du revenu moyen..... 53.</p>	

Voir note et renvoi (s) sur l'encart à la fin de la publication.

Selected Characteristics for Census Divisions and Census Subdivisions, 1986 Census - 20% Sample Data

No.	Characteristics	Kippase 2, R	Mahmalil likullah 1, R	Mount Waddington, Subd. A, SRD	Mount Waddington, Subd. B, SRD	Pahas 3, R	Port Alice, VL
POPULATION CHARACTERISTICS							
1.	Total population (including institutional residents).....	150	-	1,100	2,430	-	1,390
2.	Total population (non-institutional) (1).....	150	XXX	1,155	2,490	XXX	1,325
by home language							
3.	Single responses.....	135	-	1,140	2,475	-	1,275
4.	English.....	135	-	1,115	2,390	-	1,210
5.	French.....	-	-	-	55	-	20
6.	Non-official languages.....	5	-	25	35	-	55
7.	Chinese.....	-	-	-	-	-	45
8.	Punjabi.....	-	-	-	-	-	-
9.	German.....	-	-	-	20	-	-
10.	Italian.....	-	-	-	-	-	-
11.	Portuguese.....	-	-	-	-	-	-
12.	Other languages.....	5	-	25	10	-	5
13.	Multiple responses.....	10	-	20	15	-	55
by official language							
14.	English only.....	150	-	1,085	2,275	-	1,185
15.	French only.....	-	-	5	5	-	5
16.	Both English and French.....	-	-	60	210	-	115
17.	Neither English nor French.....	5	-	10	-	-	25
by ethnic origin							
18.	Single origins.....	140	-	590	1,200	-	765
19.	British (2).....	10	-	365	675	-	415
20.	French (3).....	-	-	20	100	-	30
21.	German.....	-	-	25	110	-	30
22.	Chinese.....	-	-	-	-	-	80
23.	South Asian.....	-	-	-	-	-	10
24.	Dutch (Netherlands).....	-	-	5	20	-	20
25.	Aboriginal peoples.....	115	-	-	30	-	50
26.	Other single origins.....	20	-	180	260	-	125
27.	Multiple origins (4).....	10	-	565	1,285	-	560
by citizenship							
28.	Canadian citizenship (5).....	150	-	1,095	2,410	-	1,300
29.	Citizenship other than Canadian (6).....	-	-	65	80	-	30
by place of birth							
30.	Non-immigrant population (7).....	150	-	1,015	2,250	-	1,120
31.	Born in province of residence.....	145	-	715	1,380	-	715
32.	Immigrant population.....	-	-	150	240	-	210
33.	United States of America.....	-	-	85	20	-	15
34.	Other Americas (8).....	-	-	-	5	-	15
35.	United Kingdom.....	-	-	10	50	-	75
36.	Other Europe (9).....	-	-	50	145	-	45
37.	Africa.....	-	-	-	-	-	-
38.	Asia.....	-	-	-	5	-	50
39.	Other (10).....	-	-	5	5	-	15
40.	Total immigrant population.....	-	-	145	240	-	205
by period of immigration							
41.	Before 1946.....	-	-	15	10	-	15
42.	1946 - 1966.....	-	-	50	120	-	140
43.	1967 - 1977.....	-	-	50	90	-	45
44.	1978 - 1982.....	-	-	30	15	-	10
45.	1983 - 1986 (11).....	-	-	5	5	-	-
by age at immigration							
46.	0 - 4 years.....	-	-	15	45	-	35
47.	5 - 19 years.....	-	-	35	45	-	35
48.	20 years and over.....	-	-	95	150	-	140
49.	Total population 5 years and over.....	135	-	1,030	2,245	-	1,170
by mobility status							
50.	Non-movers.....	40	-	530	910	-	620
51.	Movers.....	95	-	500	1,335	-	550
52.	Non-migrants (12).....	20	-	185	495	-	320
53.	Migrants (13).....	75	-	310	840	-	230
54.	From same census division.....	20	-	65	70	-	5
55.	From same province.....	50	-	165	360	-	200
56.	From different province.....	5	-	75	345	-	10
57.	From outside Canada.....	-	-	15	65	-	10

See note(s) and footnote(s) on foldout at end of publication.

Certaines caractéristiques des divisions de recensement et subdivisions de recensement,
recensement de 1986 - données-échantillon (20%)

Port Hardy, DM	Port McNeill, T	Quæe 7, R	Quatsino Subdivision 18, R	Quattishe 1, R	Tsulquate 4, R	Caractéristiques	N°
CARACTÉRISTIQUES DE LA POPULATION							
5,390	2,560	90	150	-	290	Population totale (y compris les pensionnaires d'institution).....	1.
5,385	2,505	90	150	XXX	295	Population totale (sauf les pensionnaires d'institution) (1).....	2.
selon la langue parlée à la maison							
5,185	2,450	95	135	-	275	Réponses uniques.....	3.
5,040	2,450	90	135	-	250	Anglais.....	4.
5	-	-	-	-	-	Français.....	5.
145	-	-	5	-	25	Langues non officielles.....	6.
30	-	-	-	-	-	Chinois.....	7.
30	-	-	-	-	-	Pendjabi.....	8.
15	-	-	-	-	-	Allemand.....	9.
-	-	-	-	-	-	Italien.....	10.
-	-	-	-	-	-	Portugais.....	11.
80	-	-	5	-	25	Autres langues.....	12.
195	60	-	10	-	15	Réponses multiples.....	13.
selon la langue officielle							
5,040	2,365	90	145	-	290	Anglais seulement.....	14.
-	-	-	-	-	-	Français seulement.....	15.
325	140	-	-	-	-	Anglais et français.....	16.
20	-	-	-	-	-	Ni l'anglais ni le français.....	17.
selon l'origine ethnique							
2,800	1,405	85	135	-	245	Origines uniques.....	18.
1,675	910	-	10	-	-	Britannique (2).....	19.
120	75	-	5	-	-	Français (3).....	20.
185	135	-	-	-	-	Allemand.....	21.
75	-	-	-	-	-	Chinois.....	22.
140	40	-	-	-	-	Origines sud-asiatiques.....	23.
55	5	-	-	-	-	Hollandais (Néerlandais).....	24.
100	65	90	125	-	240	Autochtones.....	25.
435	180	-	5	-	-	Autres origines uniques.....	26.
2,585	1,100	5	15	-	50	Origines multiples (4).....	27.
selon la citoyenneté							
5,140	2,465	90	150	-	290	Citoyenneté canadienne (5).....	28.
245	40	-	-	-	-	Citoyenneté autre que canadienne (6).....	29.
selon le lieu de naissance							
4,545	2,275	90	145	-	290	Population non immigrante (7).....	30.
2,840	1,710	95	140	-	285	Née dans la province de résidence.....	31.
840	225	-	-	-	-	Population immigrante.....	32.
125	15	-	-	-	-	États-Unis d'Amérique.....	33.
65	5	-	-	-	-	Autres Amériques (8).....	34.
170	30	-	-	-	-	Royaume-Uni.....	35.
195	140	-	-	-	-	Autres Europes (9).....	36.
25	-	-	-	-	-	Afrique.....	37.
185	20	-	-	-	-	Asie.....	38.
70	10	-	-	-	-	Autres (10).....	39.
840	225	-	-	-	-	Population immigrante totale.....	40.
selon la période d'immigration							
20	20	-	-	-	-	Avant 1946.....	41.
225	170	-	-	-	-	1946 - 1966.....	42.
385	20	-	-	-	-	1967 - 1977.....	43.
180	20	-	5	-	-	1978 - 1982.....	44.
30	-	-	-	-	-	1983 - 1986 (11).....	45.
selon l'âge à l'immigration							
120	35	-	5	-	-	0 - 4 ans.....	46.
285	65	-	-	-	-	5 - 19 ans.....	47.
430	125	-	5	-	-	20 ans et plus.....	48.
4,830	2,280	80	120	-	245	Population totale de 5 ans et plus.....	49.
selon la mobilité							
1,965	1,065	65	55	-	110	Personnes n'ayant pas déménagé.....	50.
2,860	1,215	20	70	-	130	Personnes ayant déménagé.....	51.
1,260	555	-	30	-	80	Non-migrants (12).....	52.
1,600	655	15	40	-	50	Migrants (13).....	53.
130	185	10	20	-	15	De la même division de recensement.....	54.
1,045	400	5	20	-	25	De la même province.....	55.
350	60	-	-	-	10	D'une province différente.....	56.
85	5	-	-	-	-	De l'extérieur du Canada.....	57.

Voir nota et renvoi (s) sur l'encart à la fin de la publication.

Selected Characteristics for Census Divisions and Census Subdivisions, 1986 Census - 20% Sample Data

No.	Characteristics	Kippase 2, R	Mehmalil likullah 1, R	Mount Waddington, Subd. A, SRD	Mount Waddington, Subd. B, SRD	Pahas 3, R	Port Alice, VL
POPULATION CHARACTERISTICS (continued)							
1.	Total population 15 years and over.....	105	XXX	800	1,810	XXX	995
by highest level of schooling							
2.	Less than Grade 9(14).....	30		120	200		90
3.	Grades 9-13 - Without secondary certificate....	35		255	675		370
4.	- With secondary certificate.....	10		105	245		150
5.	Trades certificate or diploma.....	-		25	40		25
Other non-university education only(15)							
6.	- Without certificate.....	10		60	110		45
7.	- With certificate(16).....	15		105	280		190
8.	University(17) - Without degree.....	-		65	210		70
9.	- With degree.....	-		65	60		45
by sex and major field of study							
10.	Males with postsecondary(18) qualifications... Educational, recreational and counselling services.....	5		115	305		205
11.		-		5	10		15
12.	Fine and applied arts.....	5		5	5		-
13.	Humanities and related fields.....	-		25	15		-
14.	Social sciences and related fields.....	-		10	-		-
15.	Commerce, management and business admin.	-		5	10		5
16.	Agricultural and biological sciences/technologies.....	-		5	25		10
17.	Engineering and applied sciences.....	-		5	30		5
18.	Engineering and applied science technologies and trades.....	5		50	205		155
19.	Health professions, sciences and tech.	-		5	5		15
20.	Mathematics and physical sciences.....	-		5	-		5
21.	All other(19).....	-		-	-		-
22.	Females with postsecondary(18) qualifications. Educational, recreational and counselling services.....	10		115	195		100
23.		-		30	20		45
24.	Fine and applied arts.....	-		-	20		10
25.	Humanities and related fields.....	-		-	5		5
26.	Social sciences and related fields.....	-		5	15		-
27.	Commerce, management and business admin.	5		30	50		15
28.	Agricultural and biological sciences/technologies.....	-		15	15		-
29.	Engineering and applied sciences.....	-		-	-		5
30.	Engineering and applied science technologies and trades.....	-		10	25		-
31.	Health professions, sciences and tech.	-		15	40		25
32.	Mathematics and physical sciences.....	5		-	10		-
33.	All other(19).....	-		-	-		-
by labour force activity							
34.	Males - 15 years and over.....	50		390	1,025		575
35.	In the labour force.....	45		315	900		520
36.	Employed.....	25		230	840		520
37.	Unemployed.....	15		80	65		5
38.	Participation rate.....	90.0		80.8	87.8		90.4
39.	Married (excludes separated).....	83.3		79.6	94.6		95.6
40.	Unemployment rate.....	33.3		25.4	7.2		1.0
41.	Females - 15 years and over.....	50		410	785		420
42.	In the labour force.....	20		200	400		200
43.	Employed.....	20		160	345		190
44.	Unemployed.....	5		45	55		15
45.	Participation rate.....	40.0		48.8	51.0		47.5
46.	Married (excludes separated).....	50.0		42.3	46.7		44.6
47.	Unemployment rate.....	25.0		22.5	13.8		7.5
48.	Both sexes - Participation rate.....	60.0		64.8	72.3		72.5
49.	15-24 years.....	42.9		50.0	57.1		57.5
50.	25 years and over.....	64.3		67.4	75.8		76.7
51.	Married (excludes separated).....	66.7		61.3	71.6		69.4
52.	Unemployment rate.....	33.3		23.3	9.2		2.8
53.	15-24 years.....	33.3		38.5	22.7		8.7
54.	25 years and over.....	33.3		21.3	6.9		2.5

See note(s) and footnote(s) on foldout at end of publication.

Certaines caractéristiques des divisions de recensement et subdivisions de recensement,
recensement de 1986 - données-échantillon (20%)

Port Hardy, DM	Port McNeil, T	Quaee 7, R	Quatsino Subdivision 18, R	Quattishe 1, R	Tsulquate 4, R	Caractéristiques	N°
						CARACTÉRISTIQUES DE LA POPULATION (suite)	
3,845	1,780	65	95	XXX	175	Population totale de 15 ans et plus.....	1.
						selon le plus haut niveau de scolarité atteint	
300	120	15	45		70	N'ayant pas atteint la 9e année(14).....	2.
1,230	765	30	30		65	9e-13e année - Sans certificat d'études secondaires.....	3.
485	250	5	-		-	- Avec certificat d'études secondaires.....	4.
110	50	-	-		5	Certificat ou diplôme d'une école de métiers. Autres études non universitaires seulement (15).....	5.
340	110	10	10		15	- Sans certificat.....	6.
730	245	5	5		20	- Avec certificat (16).....	7.
380	135	-	5		5	Études universitaires (17) - Sans grade.....	8.
275	100	-	-		-	- Avec grade.....	9.
						selon le sexe et le principal domaine d'études	
						Hommes ayant terminé des études	
695	260	5	5		15	postsecondaires (18).....	10.
20	20	-	-		-	Enseignement, loisirs et orientation.....	11.
15	-	-	-		5	Beaux-arts et arts appliqués.....	12.
35	-	-	-		-	Lettres, sciences humaines et disciplines connexes.....	13.
20	10	-	-		-	Sciences sociales et disciplines connexes...	14.
40	25	-	-		-	Commerce, gestion et admin. des affaires....	15.
20	5	-	-		-	Sciences et techniques agricoles et biologiques.....	16.
45	35	-	-		-	Génie et sciences appliquées.....	17.
435	160	5	-		10	Techniques et métiers du génie et des sciences appliquées.....	18.
20	5	-	-		-	Professions, sciences et techn. de la santé.	19.
40	-	-	-		-	Mathématiques et sciences physiques.....	20.
5	-	-	-		-	Autres disciplines (19).....	21.
						Femmes ayant terminé des études	
595	190	5	5		10	postsecondaires (18).....	22.
120	50	5	5		-	Enseignement, loisirs et orientation.....	23.
45	10	-	-		-	Beaux-arts et arts appliqués.....	24.
25	15	-	-		-	Lettres, sciences humaines et disciplines connexes.....	25.
20	5	-	-		-	Sciences sociales et disciplines connexes...	26.
215	65	-	5		-	Commerce, gestion et admin. des affaires....	27.
5	5	-	-		-	Sciences et techniques agricoles et biologiques.....	28.
-	15	-	-		-	Génie et sciences appliquées.....	29.
45	-	-	-		-	Techniques et métiers du génie et des sciences appliquées.....	30.
115	20	-	-		-	Professions, sciences et techn. de la santé.	31.
-	5	-	-		-	Mathématiques et sciences physiques.....	32.
5	-	-	-		-	Autres disciplines (19).....	33.
						selon l'activité	
2,050	940	35	50		95	Hommes - 15 ans et plus.....	34.
1,835	845	25	35		65	Faisant partie de la population active.....	35.
1,710	810	20	20		20	Occupés.....	36.
130	35	5	15		45	En chômage.....	37.
89.5	89.9	71.4	70.0		68.4	Taux d'activité.....	38.
97.7	95.3	100.0	83.3		88.9	Mariés (ne comprend pas les séparés).....	39.
7.1	4.1	20.0	42.9		69.2	Taux de chômage.....	40.
1,795	840	25	45		80	Femmes - 15 ans et plus.....	41.
1,290	445	20	25		35	Faisant partie de la population active.....	42.
970	395	15	15		15	Occupées.....	43.
320	55	-	10		20	En chômage.....	44.
71.9	53.0	80.0	55.6		43.8	Taux d'activité.....	45.
73.4	55.9	66.7	50.0		40.0	Mariées (ne comprend pas les séparées)....	46.
24.8	12.4	-	40.0		57.1	Taux de chômage.....	47.
81.4	72.8	69.2	57.9		57.1	Les deux sexes - Taux d'activité.....	48.
58.2	55.9	50.0	42.9		60.0	15-24 ans.....	49.
85.2	78.0	66.7	58.3		58.3	25 ans et plus.....	50.
						Marié(e)s (ne comprend pas les séparé(e)s).....	51.
85.5	75.7	71.4	66.7		60.0	Taux de chômage.....	52.
14.4	6.9	22.2	45.5		70.0	15-24 ans.....	53.
17.2	13.5	50.0	33.3		83.3	25 ans et plus.....	54.
13.5	5.3	-	42.9		57.1		

Voir nota et renvoi (s) sur l'encart à la fin de la publication.

Selected Characteristics for Census Divisions and Census Subdivisions, 1986 Census - 20% Sample Data

No.	Characteristics	Kippase 2, R	Mahmalil likulleh 1, R	Mount Haddington, Subd. A,SRD	Mount Haddington, Subd. B,SRD	Pahas 3, R	Port Alice, VL
POPULATION CHARACTERISTICS (concluded)							
1.	Total labour force 15 years and over.....	65	XXX	515	1,305	XXX	725
2.	Not applicable (20).....	5		5	10		5
by industry divisions (21)							
3.	All industries (22).....	65		505	1,295		720
4.	Primary industries (Divisions A,B,C and D) ..	20		205	535		85
5.	Manufacturing industries (Division E).....	10		30	70		410
6.	Construction industries (Division F).....	5		15	25		10
7.	Transportation, storage, communication and other utility industries (Divisions G and H).....	-		45	80		20
8.	Trade industries (Divisions I and J).....	5		30	90		25
9.	Finance, insurance and real estate industries (Divisions K and L).....	-		15	20		5
10.	Government service industries (Division N) ..	15		20	310		10
11.	Other service industries (Divisions M, O, P, Q and R).....	15		145	170		155
by sex and occupation major groups (21)							
12.	Males - All occupations (22).....	40		310	895		525
13.	Managerial, administrative and related occupations.....	-		20	35		20
14.	Teaching and related occupations.....	-		5	10		20
15.	Occupations in medicine and health.....	-		-	10		10
16.	Technological, social, religious, artistic and related occupations (23).....	5		10	20		5
17.	Clerical and related occupations.....	-		-	5		10
18.	Sales occupations.....	-		5	10		-
19.	Service occupations.....	5		10	160		5
20.	Primary occupations (24).....	20		160	350		55
21.	Processing occupations.....	-		5	15		190
22.	Machining, product fabricating, assembling and repairing occupations (25).....	-		30	100		95
23.	Construction trades occupations.....	5		20	60		30
24.	Transport equipment operating occupations...	-		30	65		20
25.	Other (26).....	-		15	55		65
26.	Females - All occupations (22).....	25		195	400		195
27.	Managerial, administrative and related occupations.....	-		15	15		10
28.	Teaching and related occupations.....	5		10	25		30
29.	Occupations in medicine and health.....	-		-	10		10
30.	Technological, social, religious, artistic and related occupations (23).....	5		10	15		10
31.	Clerical and related occupations.....	-		45	105		65
32.	Sales occupations.....	-		15	45		10
33.	Service occupations.....	5		60	145		55
34.	Primary occupations (24).....	5		10	20		-
35.	Processing occupations.....	-		10	-		-
36.	Machining, product fabricating, assembling and repairing occupations (25).....	-		10	-		-
37.	Construction trades occupations.....	-		-	5		-
38.	Transport equipment operating occupations...	5		-	5		5
39.	Other (26).....	-		5	15		-
by sex and class of worker							
40.	Males - All classes of worker (22) (27).....	40		310	895		525
41.	Paid workers (28).....	30		230	850		515
42.	Self-employed (29).....	5		80	45		5
43.	Females - All classes of worker (22) (27).....	25		190	400		195
44.	Paid workers (28).....	25		175	385		195
45.	Self-employed (29).....	-		10	10		-

See note(s) and footnote(s) on foldout at end of publication.

Certaines caractéristiques des divisions de recensement et subdivisions de recensement,
recensement de 1986 - données-échantillon (20%)

Port Hardy, DM	Port McNeil, T	Quæe 7, R	Quatsino Subdivision 18, R	Quattishe 1, R	Tsulquate 4, R	Caractéristiques	N°
CARACTÉRISTIQUES DE LA POPULATION (fin)							
3,125	1,290	40	55	XXX	105	Population active totale de 15 ans et plus.....	1.
70	20	5	5		15	Sans objet (20).....	2.
selon les divisions d'industries (21)							
3,055	1,275	45	50		90	Toutes les industries (22).....	3.
1,085	570	10	25		20	Industries primaires (divisions A, B, C et D).....	4.
150	50	5	5		5	Industries manufacturières (division E).....	5.
80	55	-	5		5	Industries de la construction (division F).....	6.
						Industries du transport, de l'entreposage, des communications et autres services publics (divisions G et H).....	7.
200	105	-	-		-	Industries du commerce (divisions I et J).....	8.
560	150	5	-		-	Industries des finances, des assurances et des agences immobilières (div. K et L).....	9.
90	35	-	-		-	Industries des services gouvernementaux (division N).....	10.
115	70	15	10		50	Autres industries de services (divisions M, O, P, Q et R).....	11.
775	240	5	10		15		
selon le sexe et les grands groupes de professions (21)							
1,825	840	25	30		60	Hommes - Toutes les professions (22).....	12.
140	35	-	-		-	Directeurs, gérants, administrateurs et personnel assimilé.....	13.
35	10	-	-		-	Enseignants et personnel assimilé.....	14.
10	5	-	-		-	Médecine et santé.....	15.
						Professions technologiques, sociales, religieuses, artistiques et personnel assimilé (23).....	16.
100	40	-	-		5	Employés de bureau et trav. assimilés.....	17.
100	15	-	-		-	Travailleurs spécialisés dans la vente.....	18.
110	35	-	-		-	Travailleurs spécialisés dans les services.....	19.
80	20	5	-		5	Travailleurs du secteur primaire (24).....	20.
390	360	10	20		30	Travailleurs des industries de transformation.....	21.
110	35	-	-		-	Usineurs, travailleurs spécialisés dans la fabrication, le montage et la réparation de produits (25).....	22.
320	75	-	-		-	Personnel d'exploitation des transports.....	24.
170	30	5	-		15	Autres (26).....	25.
170	120	-	-		5		
100	50	5	5		-		
1,230	435	15	20		30	Femmes - Toutes les professions (22).....	26.
70	25	-	-		-	Directeurs, gérants, administrateurs et personnel assimilé.....	27.
115	40	5	-		-	Enseignants et personnel assimilé.....	28.
95	15	-	5		-	Médecine et santé.....	29.
						Professions technologiques, sociales, religieuses, artistiques et personnel assimilé (23).....	30.
60	25	-	-		10	Employés de bureau et trav. assimilés.....	31.
330	175	-	5		5	Travailleurs spécialisés dans la vente.....	32.
185	40	-	-		-	Travailleurs spécialisés dans les services.....	33.
245	90	-	5		10	Travailleurs du secteur primaire (24).....	34.
40	5	-	-		-	Travailleurs des industries de transformation.....	35.
40	5	-	-		5	Usineurs, travailleurs spécialisés dans la fabrication, le montage et la réparation de produits (25).....	36.
10	-	-	-		-	Personnel d'exploitation des transports.....	38.
-	5	-	-		-	Autres (26).....	39.
30	10	-	-		5		
15	-	-	-		-		
selon le sexe et la catégorie de travailleurs							
1,820	840	25	30		60	Hommes - Toutes les catégories de travailleurs (22) (27).....	40.
1,725	780	25	30		50	Travailleurs rémunérés (28).....	41.
95	60	-	-		10	Travailleurs autonomes (29).....	42.
1,230	430	15	20		30	Femmes - Toutes les catégories de travailleuses (22) (27).....	43.
1,165	405	15	15		30	Travailleuses rémunérées (28).....	44.
55	25	-	-		-	Travailleuses autonomes (29).....	45.

Voir note et renvoi(s) sur l'encart à la fin de la publication.

Selected Characteristics for Census Divisions and Census Subdivisions, 1986 Census - 20% Sample Data

No.	Characteristics	Kippase 2, R	Mahmalil likullah 1, R	Mount Haddington, Subd. A, SRD	Mount Haddington, Subd. B, SRD	Pahas 3, R	Port Alice, VL
DWELLING CHARACTERISTICS							
1.	Total number of occupied private dwellings.....	40	XXX	400	805	XXX	505
2.	Average number of rooms per dwelling.....	5.6		5.0	5.7		6.1
3.	Average value of dwelling (30).....	\$ -		\$ 64,362	\$ 51,779		\$ 51,649
by period of construction							
4.	Before 1946.....	-		135	55		5
5.	1946 - 1960.....	5		120	220		5
6.	1961 - 1970.....	10		25	150		275
7.	1971 - 1980.....	5		65	235		195
8.	1981 - 1986 (11).....	20		55	145		25
9.	Dwellings with central heating (31) Total.....	30		205	550		415
Dwellings by principal heating fuel							
10.	Gas (32).....	-		10	60		195
11.	Electricity (33).....	25		70	165		130
12.	Oil (34).....	-		95	320		100
13.	Other fuels (35).....	10		220	260		75
HOUSEHOLD CHARACTERISTICS							
14.	Total number of private households.....	35		400	805		505
15.	Average number of persons per room.....	0.7		0.6	0.5		0.4
Tenant one-family households without additional persons (36)							
16.	Average gross rent (monthly).....	\$ -		\$ 80	\$ 290		\$ 75
17.	Average gross rent (monthly).....	\$ -		\$ 315	\$ 269		\$ 507
18.	Gross rent >= 30% of household income (37).....	-		25	25		10
Owner one-family households without additional persons (36)							
19.	Average major payments for owners (monthly)....	\$ -		\$ 195	\$ 290		\$ 275
20.	Owner's major payments >= 30% of household income (37).....	\$ -		\$ 264	\$ 326		\$ 432
21.	Standard error of average income.....	-		10	15		-
1985 INCOME CHARACTERISTICS							
Total income (38)							
by sex and income group							
22.	Males 15 years and over with income.....	XXX		380	955		550
23.	Under \$1,000 (39).....			-	20		10
24.	\$ 1,000 - \$ 2,999.....			20	50		5
25.	3,000 - 4,999.....			20	25		10
26.	5,000 - 6,999.....			15	20		5
27.	7,000 - 9,999.....			50	35		5
28.	10,000 - 14,999.....			80	40		5
29.	15,000 - 19,999.....			20	45		15
30.	20,000 - 24,999.....			40	45		15
31.	25,000 - 29,999.....			30	130		60
32.	30,000 - 34,999.....			15	160		185
33.	35,000 and over.....			90	390		235
34.	Average income.....			\$ 23,264	\$ 30,932		\$ 33,859
35.	Median income.....			\$ 14,999	\$ 31,910		\$ 34,012
36.	Standard error of average income.....			\$ 2,059	\$ 1,114		\$ 1,022
37.	Females 15 years and over with income.....			330	515		265
38.	Under \$1,000 (39).....			40	70		10
39.	\$ 1,000 - \$ 2,999.....			65	95		35
40.	3,000 - 4,999.....			45	45		45
41.	5,000 - 6,999.....			50	25		20
42.	7,000 - 9,999.....			55	70		15
43.	10,000 - 14,999.....			45	65		35
44.	15,000 - 19,999.....			10	40		35
45.	20,000 - 24,999.....			-	50		15
46.	25,000 - 29,999.....			15	35		15
47.	30,000 - 34,999.....			5	15		10
48.	35,000 and over.....			-	15		25
49.	Average income.....			\$ 7,224	\$ 10,268		\$ 13,420
50.	Median income.....			\$ 5,478	\$ 7,807		\$ 11,624
51.	Standard error of average income.....			\$ 829	\$ 943		\$ 1,481

See note(s) and footnote(s) on foldout at end of publication.

Certaines caractéristiques des divisions de recensement et subdivisions de recensement, recensement de 1986 - données-échantillon (20%)

Port Hardy, DM	Port McNeil, T	Quaee 7, R	Quatsino Subdivision 18, R	Quattishe 1, R	Tsulquate 4, R	Caractéristiques	N°
						CARACTÉRISTIQUES DU LOGEMENT	
1,815	830	25	35	XXX	60.	Nombre total de logements privés occupés.....	1.
5.7	6.4	5.6	5.2		5.1	Nombre moyen de pièces par logement.....	2.
\$ 58,525	\$ 74,595	\$ -	\$ -		\$ -	Valeur moyenne du logement (30).....	3.
						selon la période de construction	
55	15	5	-		-	Avant 1946.....	4.
45	40	5	-		5	1946 - 1960.....	5.
280	125	5	5		25	1961 - 1970.....	6.
1,170	495	5	25		15	1971 - 1980.....	7.
255	155	5	10		15	1981 - 1986 (11).....	8.
						Logements avec chauffage central (31)	
1,565	750	5	25		25	Total.....	9.
						Logements selon le principal combustible utilisé pour le chauffage	
5	10	-	5		-	Gas (32).....	10.
855	375	5	20		25	Électricité (33).....	11.
570	170	5	5		-	Huile (mazout) (34).....	12.
390	270	10	5		35	Autres combustibles (35).....	13.
						CARACTÉRISTIQUES DU MÉNAGE	
1,815	830	20	35		60	Nombre total de ménages privés.....	14.
0.5	0.5	0.8	0.8		1.0	Nombre moyen de personnes par pièce.....	15.
455	180	-	-		-	Ménages unifamiliaux locataires sans autres personnes (36).....	16.
\$ 500	\$ 525	\$ -	\$ -		\$ -	Loyer brut moyen (mensuel).....	17.
100	50	-	-		-	Loyer brut >= 30% du revenu du ménage (37).....	18.
865	465	-	-		-	Ménages unifamiliaux propriétaires sans autres personnes (36).....	19.
\$ 545	\$ 617	\$ -	\$ -		\$ -	Principales dépenses moyennes de propriété (mensuelles).....	20.
90	50	-	-		-	Principales dépenses de propriété >= 30% du revenu du ménage (37).....	21.
						CARACTÉRISTIQUES DU REVENU - 1985	
						Revenu total (38)	
						selon le sexe et la tranche de revenu	
1,940	880	XXX	XXX		80	Hommes de 15 ans et plus ayant un revenu.....	22.
85	25				5	Moins de \$1,000 (39).....	23.
50	65				25	\$ 1,000 - \$ 2,999.....	24.
95	35				10	3,000 - 4,999.....	25.
115	20				10	5,000 - 6,999.....	26.
45	15				10	7,000 - 9,999.....	27.
90	25				5	10,000 - 14,999.....	28.
100	55				10	15,000 - 19,999.....	29.
160	80				-	20,000 - 24,999.....	30.
120	50				-	25,000 - 29,999.....	31.
285	95				-	30,000 - 34,999.....	32.
790	410				-	35,000 et plus.....	33.
\$ 28,347	\$ 30,612				\$ 7,918	Revenu moyen.....	34.
\$ 31,776	\$ 31,574				\$ 5,666	Revenu médian.....	35.
\$ 741	\$ 1,238				\$ 1,666	Erreur type du revenu moyen.....	36.
1,430	560				65	Femmes de 15 ans et plus ayant un revenu.....	37.
105	45				10	Moins de \$1,000 (39).....	38.
170	85				15	\$ 1,000 - \$ 2,999.....	39.
135	75				15	3,000 - 4,999.....	40.
180	70				5	5,000 - 6,999.....	41.
160	60				15	7,000 - 9,999.....	42.
225	105				5	10,000 - 14,999.....	43.
160	35				5	15,000 - 19,999.....	44.
85	25				5	20,000 - 24,999.....	45.
75	30				-	25,000 - 29,999.....	46.
65	10				-	30,000 - 34,999.....	47.
70	15				-	35,000 et plus.....	48.
\$ 12,140	\$ 10,123				\$ 5,614	Revenu moyen.....	49.
\$ 9,426	\$ 7,037				\$ 3,856	Revenu médian.....	50.
\$ 549	\$ 791				\$ 1,348	Erreur type du revenu moyen.....	51.

Voir nota et renvoi(s) sur l'encart à la fin de la publication.

Selected Characteristics for Census Divisions and Census Subdivisions, 1986 Census - 20% Sample Data

No.	Characteristics	Kippase 2, R	Mahmalil likullah 1, R	Mount Haddington, Subd. A,SRD	Mount Haddington, Subd. B,SRD	Pahas 3, R	Port Alice, VL
1985 INCOME CHARACTERISTICS (concluded)							
by composition of total income (40)							
1.	Total.....	XXX	XXX	100.0%	100.0%	XXX	100.0%
2.	Employment income.....			77.5%	90.1%		93.7%
3.	Government transfer payments.....			18.2%	5.5%		4.0%
4.	Other income.....			4.2%	4.4%		2.3%
Employment income (41)							
by sex and work activity in 1985							
Males							
5.	Worked full year, full time (42).....			60	345		200
6.	Average employment income.....			\$ 32,721	\$ 32,430		\$ 37,568
7.	Standard error of average employment income.....			\$ 4,926	\$ 1,287		\$ 1,486
8.	Worked part year or part time (43).....			270	550		320
9.	Average employment income.....			\$ 19,680	\$ 28,575		\$ 31,457
10.	Standard error of average employment income.....			\$ 2,351	\$ 1,535		\$ 1,177
Females							
11.	Worked full year, full time (42).....			20	90		80
12.	Average employment income.....			\$ 8,179	\$ 22,452		\$ 22,391
13.	Standard error of average employment income.....			\$ 5,972	\$ 1,789		\$ 1,957
14.	Worked part year or part time (43).....			215	340		120
15.	Average employment income.....			\$ 6,536	\$ 7,018		\$ 10,953
16.	Standard error of average employment income.....			\$ 1,052	\$ 983		\$ 2,210
17.	Family income - All census families.....			310	640		360
18.	Under \$5,000.....			20	10		10
19.	\$ 5,000 - \$ 9,999.....			30	25		10
20.	10,000 - 14,999.....			25	20		10
21.	15,000 - 19,999.....			50	20		20
22.	20,000 - 24,999.....			45	20		10
23.	25,000 - 29,999.....			55	40		10
24.	30,000 - 34,999.....			15	80		80
25.	35,000 - 39,999.....			15	55		40
26.	40,000 - 49,999.....			25	140		80
27.	50,000 and over.....			40	235		95
28.	Average income.....			\$ 28,275	\$ 42,589		\$ 41,203
29.	Median income.....			\$ 22,863	\$ 42,205		\$ 39,388
30.	Standard error of average income.....			\$ 2,490	\$ 1,517		\$ 1,859
Incidence of low income (37)							
31.	All economic families.....			315	645		360
32.	Low income economic families.....			60	50		20
33.	Incidence of low income (44).....			18.4%	7.3%		4.6%
34.	All unattached individuals.....			105	190		225
35.	Low income unattached individuals.....			50	20		10
36.	Incidence of low income (44).....			48.6%	9.9%		3.5%
37.	Total population in private households.....			1,130	2,370		1,325
38.	Persons in low income family units.....			230	170		50
39.	Incidence of low income (44).....			20.0%	7.3%		4.0%
40.	Household income - All private households.....			395	805		505
41.	Under \$5,000.....			25	15		5
42.	\$ 5,000 - \$ 9,999.....			70	50		5
43.	10,000 - 14,999.....			45	35		15
44.	15,000 - 19,999.....			45	25		15
45.	20,000 - 24,999.....			50	20		20
46.	25,000 - 29,999.....			55	75		10
47.	30,000 - 34,999.....			15	85		100
48.	35,000 - 39,999.....			15	95		85
49.	40,000 - 49,999.....			35	160		90
50.	50,000 and over.....			50	250		165
51.	Average income.....			\$ 26,803	\$ 40,158		\$ 44,246
52.	Median income.....			\$ 22,261	\$ 40,260		\$ 40,135
53.	Standard error of average income.....			\$ 2,188	\$ 1,380		\$ 1,691

See note(s) and footnote(s) on foldout at end of publication.

Certaines caractéristiques des divisions de recensement et subdivisions de recensement, recensement de 1986 - données-échantillon (20%)

Port Hardy, DM	Port McNeill, T	Queee 7, R	Quatsino Subdivision 18, R	Quattishe 1, R	Tsulquate 4, R	Caractéristiques	N°
						CARACTÉRISTIQUES DU REVENU - 1985 (fin)	
						selon la composition du revenu total (40)	
100.0%	100.0%	XXX	XXX	XXX	100.0%	Total.....	1.
90.9%	91.7%				59.9%	Revenu d'emploi.....	2.
6.6%	6.2%				40.1%	Transferts gouvernementaux.....	3.
2.5%	2.1%				-	Autres revenus.....	4.
						Revenu d'emploi (41)	
						selon le sexe et le travail en 1985	
						Hommes	
\$ 1,020	\$ 255				10	Travaillé toute l'année à plein temps (42).....	5.
\$ 35,173	\$ 35,909				\$ 15,013	Revenu moyen d'emploi.....	6.
\$ 671	\$ 1,672				\$ 5,329	Erreur type du revenu moyen d'emploi.....	7.
						Travaillé une partie de l'année ou à temps partiel (43).....	8.
\$ 775	\$ 565				50	Revenu moyen d'emploi.....	9.
\$ 18,711	\$ 28,743				\$ 5,801	Erreur type du revenu moyen d'emploi.....	10.
\$ 1,154	\$ 1,577				\$ 2,089		
						Femmes	
\$ 360	\$ 85				5	Travaillé toute l'année à plein temps (42).....	11.
\$ 20,157	\$ 18,879				\$ 16,475	Revenu moyen d'emploi.....	12.
\$ 1,114	\$ 2,474				\$ 3,497	Erreur type du revenu moyen d'emploi.....	13.
						Travaillé une partie de l'année ou à temps partiel (43).....	14.
\$ 895	\$ 375				35	Revenu moyen d'emploi.....	15.
\$ 8,446	\$ 8,226				\$ 3,279	Erreur type du revenu moyen d'emploi.....	16.
\$ 551	\$ 779				\$ 1,449		
						Revenu de la famille -	
1,420	680				60	Toutes les familles de recensement.....	17.
						Moins de \$5,000.....	18.
35	30				5	\$ 5,000 - \$ 9,999.....	19.
25	15				20	10,000 - 14,999.....	20.
45	25				10	15,000 - 19,999.....	21.
80	10				10	20,000 - 24,999.....	22.
65	55				5	25,000 - 29,999.....	23.
100	45				5	30,000 - 34,999.....	24.
105	40				-	35,000 - 39,999.....	25.
170	65				-	40,000 - 49,999.....	26.
410	175				-	50,000 et plus.....	27.
385	215				-	Revenu moyen.....	28.
\$ 41,216	\$ 42,064				\$ 14,722	Revenu médian.....	29.
\$ 42,037	\$ 41,693				\$ 12,299	Erreur type du revenu moyen.....	30.
\$ 941	\$ 1,563				\$ 2,529		
						Fréquence des unités à faible revenu (37)	
1,430	685				-	Toutes les familles économiques.....	31.
95	65				-	Familles économiques à faible revenu.....	32.
6.9%	9.6%				-	Fréquence des unités à faible revenu (44).....	33.
530	180				-	Toutes les personnes seules.....	34.
125	65				-	Personnes seules à faible revenu.....	35.
23.8%	33.8%				-	Fréquence des unités à faible revenu (44).....	36.
5,315	2,490				-	Population totale dans les ménages privés.....	37.
						Personnes dans les unités familiales à faible revenu.....	38.
445	310				-	Fréquence des unités à faible revenu (44).....	39.
8.4%	12.5%				-		
1,815	830				60	Revenu des ménages - Tous les ménages privés.....	40.
						Moins de \$5,000.....	41.
55	50				5	\$ 5,000 - \$ 9,999.....	42.
50	25				15	10,000 - 14,999.....	43.
85	30				10	15,000 - 19,999.....	44.
75	25				10	20,000 - 24,999.....	45.
120	80				10	25,000 - 29,999.....	46.
120	50				5	30,000 - 34,999.....	47.
170	60				-	35,000 - 39,999.....	48.
220	75				5	40,000 - 49,999.....	49.
460	205				5	50,000 et plus.....	50.
455	225				-	Revenu moyen.....	51.
\$ 39,691	\$ 39,248				\$ 16,742	Revenu médian.....	52.
\$ 40,112	\$ 40,336				\$ 14,999	Erreur type du revenu moyen.....	53.
\$ 862	\$ 1,427				\$ 2,748		

Voir note et renvoi(s) sur l'encart à la fin de la publication.

Selected Characteristics for Census Divisions and Census Subdivisions, 1986 Census - 20% Sample Data

No.	Characteristics	Nanaimo Regional District CD/DR	Nanaimo, C	Nanaimo, Subd. A, SRD	Nanaimo, Subd. B, SRD	Nanaimo River 2, R	Nanaimo River 3, R
POPULATION CHARACTERISTICS							
1.	Total population (including institutional residents).....	82,180	49,025	10,905	12,480	25	45
2.	Total population (non-institutional) (1).....	81,445	48,525	10,900	12,405	XXX	45
by home language							
3.	Single responses.....	79,415	47,010	10,740	12,235	-	40
4.	English.....	77,655	45,595	10,645	12,135	-	40
5.	French.....	340	250	35	25	-	-
6.	Non-official languages.....	1,420	1,165	60	75	-	-
7.	Chinese.....	220	190	-	5	-	-
8.	Punjabi.....	395	395	-	-	-	-
9.	German.....	155	60	55	25	-	-
10.	Italian.....	50	45	-	-	-	-
11.	Portuguese.....	5	-	-	5	-	-
12.	Other languages.....	600	475	-	45	-	-
13.	Multiple responses.....	2,025	1,515	160	170	-	-
by official language							
14.	English only.....	77,165	45,745	10,380	11,875	-	40
15.	French only.....	40	40	-	-	-	-
16.	Both English and French.....	3,955	2,480	510	530	-	-
17.	Neither English nor French.....	280	260	15	-	-	-
by ethnic origin							
18.	Single origins.....	48,020	28,235	5,905	7,730	-	40
19.	British (2).....	31,720	18,000	4,210	5,495	-	-
20.	French (3).....	1,845	1,045	215	375	-	-
21.	German.....	3,000	1,730	440	500	-	-
22.	Chinese.....	600	545	10	15	-	-
23.	South Asian.....	850	830	30	-	-	-
24.	Dutch (Netherlands).....	1,455	705	155	290	-	-
25.	Aboriginal peoples.....	1,345	680	20	65	-	35
26.	Other single origins.....	7,200	4,695	830	990	-	-
27.	Multiple origins (4).....	33,420	20,290	4,995	4,675	-	5
by citizenship							
28.	Canadian citizenship (5).....	78,535	46,820	10,595	11,970	-	40
29.	Citizenship other than Canadian (6).....	2,910	1,705	310	440	-	-
by place of birth							
30.	Non-immigrant population (7).....	67,730	40,740	9,125	10,275	-	40
31.	Born in province of residence.....	42,320	25,840	5,905	6,000	-	35
32.	Immigrant population.....	13,710	7,785	1,775	2,135	-	5
33.	United States of America.....	1,485	670	295	225	-	-
34.	Other Americas (8).....	240	145	5	45	-	-
35.	United Kingdom.....	5,815	3,045	700	1,050	-	-
36.	Other Europe (9).....	4,340	2,430	675	675	-	-
37.	Africa.....	180	75	35	45	-	-
38.	Asia.....	1,305	1,155	35	70	-	-
39.	Other (10).....	345	265	30	15	-	-
40.	Total immigrant population.....	13,710	7,785	1,775	2,135	-	-
by period of immigration							
41.	Before 1946.....	2,810	1,475	360	440	-	-
42.	1946 - 1965.....	6,340	3,385	975	1,105	-	-
43.	1967 - 1977.....	3,070	1,945	320	355	-	-
44.	1978 - 1982.....	950	595	60	170	-	-
45.	1983 - 1986 (11).....	545	385	65	65	-	-
by age at immigration							
46.	0 - 4 years.....	2,560	1,440	360	400	-	5
47.	5 - 19 years.....	3,650	2,155	485	485	-	-
48.	20 years and over.....	7,495	4,190	930	1,250	-	-
49.	Total population 5 years and over.....	75,690	44,940	10,100	11,610	-	35
by mobility status							
50.	Non-movers.....	37,825	21,290	5,880	6,430	-	20
51.	Movers.....	37,870	23,645	4,220	5,180	-	15
52.	Non-migrants (12).....	18,600	13,195	1,775	1,850	-	15
53.	Migrants (13).....	19,270	10,455	2,445	3,330	-	5
54.	From same census division.....	2,155	625	380	690	-	-
55.	From same province.....	11,865	6,590	1,505	1,875	-	5
56.	From different province.....	4,270	2,625	450	615	-	-
57.	From outside Canada.....	980	610	110	140	-	-

See note (s) and footnote (s) on foldout at end of publication.

Certaines caractéristiques des divisions de recensement et subdivisions de recensement,
recensement de 1986 - données-échantillon (20%)

Nanaimo River 4, R	Nanaimo Town 1, R	Nanoose, R	Parksville, T	Qualicum, R	Qualicum Beach, T	Caractéristiques	N°
						CARACTÉRISTIQUES DE LA POPULATION	
90	255	75	5,830	45	3,410	Population totale (y compris les pensionnaires d'institution).....	1.
95	255	75	5,665	45	3,410	Population totale (sauf les pensionnaires d'institution) (1).....	2.
						selon la langue parlée à la maison	
95	255	75	5,545	45	3,350	Réponses uniques.....	3.
95	255	70	5,450	45	3,305	Anglais.....	4.
-	-	-	15	-	20	Français.....	5.
5	-	-	85	-	25	Langues non officielles.....	6.
-	-	-	20	-	-	Chinois.....	7.
-	-	-	-	-	-	Pendjabi.....	8.
-	-	-	10	-	-	Allemand.....	9.
-	-	-	-	-	-	Italien.....	10.
-	-	-	-	-	-	Portugais.....	11.
-	-	-	50	-	30	Autres langues.....	12.
-	-	-	125	-	55	Réponses multiples.....	13.
						selon la langue officielle	
95	255	75	5,400	45	3,235	Anglais seulement.....	14.
-	-	-	-	-	-	Français seulement.....	15.
-	-	-	265	-	175	Anglais et français.....	16.
-	-	-	-	-	-	Ni l'anglais ni le français.....	17.
						selon l'origine ethnique	
85	250	70	3,510	35	2,135	Origines uniques.....	18.
15	5	-	2,345	-	1,645	Britannique (2).....	19.
-	-	-	140	-	65	Français (3).....	20.
-	-	-	245	-	90	Allemand.....	21.
-	-	-	25	-	10	Chinois.....	22.
-	-	-	-	-	-	Origines sud-asiatiques.....	23.
-	-	-	180	-	125	Hollandais (Néerlandais).....	24.
70	245	70	80	30	20	Autochtones.....	25.
-	5	-	495	5	180	Autres origines uniques.....	26.
5	5	5	2,155	15	1,275	Origines multiples (4).....	27.
						selon la citoyenneté	
90	255	75	5,415	45	3,205	Citoyenneté canadienne (5).....	28.
-	-	-	255	-	205	Citoyenneté autre que canadienne (6).....	29.
						selon le lieu de naissance	
85	245	75	4,485	40	2,595	Population non immigrante (7).....	30.
80	245	75	2,620	35	1,460	Née dans la province de résidence.....	31.
5	10	-	1,185	5	815	Population immigrante.....	32.
5	5	-	135	-	145	États-Unis d'Amérique.....	33.
-	-	-	30	-	15	Autres Amériques (8).....	34.
5	-	-	595	-	420	Royaume-Uni.....	35.
-	-	-	375	-	185	Autres Europes (9).....	36.
-	-	-	-	-	25	Afrique.....	37.
-	-	-	35	-	10	Asie.....	38.
-	-	-	15	-	20	Autres (10).....	39.
10	5	-	1,185	-	815	Population immigrante totale.....	40.
						selon la période d'immigration	
-	-	-	345	-	180	Avant 1946.....	41.
5	5	-	510	-	365	1946 - 1966.....	42.
5	-	-	235	5	205	1967 - 1977.....	43.
5	-	-	75	-	50	1978 - 1982.....	44.
-	-	-	20	-	15	1983 - 1986 (11).....	45.
						selon l'âge à l'immigration	
5	5	-	200	-	150	0 - 4 ans.....	46.
5	-	-	330	-	185	5 - 19 ans.....	47.
-	5	-	645	-	480	20 ans et plus.....	48.
80	230	65	5,300	45	3,260	Population totale de 5 ans et plus.....	49.
						selon la mobilité	
45	155	45	2,275	30	1,630	Personnes n'ayant pas déménagé.....	50.
35	80	20	3,025	15	1,625	Personnes ayant déménagé.....	51.
25	60	10	1,175	10	480	Non-migrants (12).....	52.
10	20	15	1,850	5	1,145	Migrants (13).....	53.
5	-	5	285	-	170	De la même division de recensement.....	54.
5	20	5	1,220	-	640	De la même province.....	55.
-	-	-	290	-	280	D'une province différente.....	56.
-	-	-	55	-	55	De l'extérieur du Canada.....	57.

Voir nota et renvoi(s) sur l'encart à la fin de la publication.

Selected Characteristics for Census Divisions and Census Subdivisions, 1986 Census - 20% Sample Data

No.	Characteristics	Nanaimo Regional District CD/DR	Nanaimo, C	Nanaimo, Subd. A, SRD	Nanaimo, Subd. B, SRD	Nanaimo River 2, R	Nanaimo River 3, R
POPULATION CHARACTERISTICS (continued)							
1.	Total population 15 years and over.....	64,715	38,355	8,500	10,010	XXX	30
by highest level of schooling							
2.	Less than Grade 9(14).....	6,820	4,080	770	1,060		10
3.	Grades 9-13 - Without secondary certificate....	21,825	12,640	2,865	3,425		10
4.	- With secondary certificate.....	7,180	4,505	715	1,115		-
5.	Trades certificate or diploma.....	2,065	1,200	290	325		-
Other non-university education only(15)							
6.	- Without certificate.....	4,770	2,980	545	705		5
7.	- With certificate(16).....	11,735	6,980	1,620	1,940		-
8.	University(17) - Without degree.....	6,135	3,465	1,025	880		-
9.	- With degree.....	4,180	2,500	655	550		-
by sex and major field of study							
10.	Males with postsecondary(18) qualifications... Educational, recreational and counselling services.....	11,535	6,575	1,830	1,875		-
11.	11. Fine and applied arts.....	665	340	135	115		-
12.	12. Humanities and related fields.....	305	165	60	35		-
13.	13. Social sciences and related fields.....	440	285	75	55		-
14.	14. Commerce, management and business admin.	635	400	95	65		-
15.	15. Agricultural and biological sciences/technologies.....	1,155	775	125	120		-
16.	16. Engineering and applied sciences.....	810	445	145	115		-
17.	17. Engineering and applied science technologies and trades.....	520	275	75	115		-
18.	18. Health professions, sciences and tech.	6,040	3,295	1,020	1,095		-
19.	19. Mathematics and physical sciences.....	625	385	45	125		-
20.	20. All other(19).....	295	170	55	25		-
21.	21. All other(19).....	45	35	5	10		-
22.	Females with postsecondary(18) qualifications. Educational, recreational and counselling services.....	8,830	6,040	1,310	1,475		-
23.	23. Fine and applied arts.....	1,650	915	240	275		-
24.	24. Humanities and related fields.....	780	520	105	80		-
25.	25. Social sciences and related fields.....	435	235	65	100		-
26.	26. Commerce, management and business admin.	485	305	60	65		-
27.	27. Agricultural and biological sciences/technologies.....	3,040	1,865	365	455		-
28.	28. Engineering and applied sciences.....	555	320	95	115		-
29.	29. Engineering and applied science technologies and trades.....	15	10	5	-		-
30.	30. Health professions, sciences and tech.	230	180	15	20		-
31.	31. Mathematics and physical sciences.....	2,585	1,615	345	345		-
32.	32. All other(19).....	80	65	10	10		-
33.	33. All other(19).....	45	5	5	5		-
by labour force activity							
34.	34. Males - 15 years and over.....	31,520	18,475	4,300	5,045		15
35.	35. In the labour force.....	21,855	13,630	2,945	3,085		10
36.	36. Employed.....	18,125	11,320	2,530	2,480		5
37.	37. Unemployed.....	3,730	2,305	420	605		5
38.	38. Participation rate.....	68.3	73.8	68.5	61.1		66.7
39.	39. Married (excludes separated).....	70.4	75.8	72.1	60.7		100.0
40.	40. Unemployment rate.....	17.1	16.9	14.3	19.6		50.0
41.	41. Females - 15 years and over.....	33,200	19,880	4,200	4,970		10
42.	42. In the labour force.....	16,145	10,330	2,015	2,175		5
43.	43. Employed.....	13,175	8,455	1,685	1,760		5
44.	44. Unemployed.....	2,965	1,875	330	415		-
45.	45. Participation rate.....	48.6	52.0	48.0	43.8		50.0
46.	46. Married (excludes separated).....	48.6	52.3	48.2	43.3		-
47.	47. Unemployment rate.....	18.4	18.2	15.4	19.1		-
48.	48. Both sexes - Participation rate.....	58.7	62.5	58.4	52.5		50.0
49.	49. 15-24 years.....	66.1	69.0	52.8	61.9		-
50.	50. 25 years and over.....	57.2	60.9	59.4	51.3		50.0
51.	51. Married (excludes separated).....	59.5	64.1	60.2	52.1		66.7
52.	52. Unemployment rate.....	17.6	17.4	15.0	19.4		33.3
53.	53. 15-24 years.....	28.4	27.9	28.8	29.1		-
54.	54. 25 years and over.....	15.1	14.6	12.9	17.8		-

See note(s) and footnote(s) on foldout at end of publication.

Certaines caractéristiques des divisions de recensement et subdivisions de recensement,
recensement de 1986 - données-échantillon (20%)

Nanaimo River 4, R	Nanaimo Town 1, R	Nanoose, R	Parksville, T	Qualicum, R	Qualicum Beach, T	Caractéristiques	N°
Caractéristiques							
CARACTÉRISTIQUES DE LA POPULATION							
(suite)							
60	170	50	4,615	40	2,870	Population totale de 15 ans et plus.....	1.
selon le plus haut niveau de scolarité atteint							
15	55	20	555	15	230	N'ayant pas atteint la 9e année(14).....	2.
15	55	20	1,790	10	980	9e-13e année - Sans certificat d'études secondaires.....	3.
10	15	-	515	5	295	- Avec certificat d'études secondaires.....	4.
-	-	-	195	-	40	Certificat ou diplôme d'une école de métiers. Autres études non universitaires seulement (15)	5.
5	15	5	315	5	180	- Sans certificat.....	6.
10	30	5	655	-	495	- Avec certificat(16).....	7.
5	5	5	405	-	355	Études universitaires (17) - Sans grade.....	8.
-	-	-	175	-	300	- Avec grade.....	9.
selon le sexe et le principal domaine d'études							
5	15	5	655	-	570	Hommes ayant terminé des études postsecondaires (18).....	10.
-	-	-	25	-	50	Enseignement, loisirs et orientation.....	11.
-	5	-	35	-	15	Beaux-arts et arts appliqués.....	12.
-	-	-	5	-	15	Lettres, sciences humaines et disciplines connexes.....	13.
-	-	-	30	-	40	Sciences sociales et disciplines connexes.....	14.
-	-	-	55	-	80	Commerce, gestion et admin. des affaires.....	15.
-	-	-	60	-	40	Sciences et techniques agricoles et biologiques.....	16.
-	-	-	20	-	30	Génie et sciences appliquées.....	17.
-	10	-	380	-	235	Techniques et métiers du génie et des sciences appliquées.....	18.
-	-	-	30	-	40	Professions, sciences et techn. de la santé.....	19.
-	-	-	15	-	30	Mathématiques et sciences physiques.....	20.
-	-	-	-	-	-	Autres disciplines (19).....	21.
10	20	5	605	-	465	Femmes ayant terminé des études postsecondaires (18).....	22.
5	-	-	110	-	105	Enseignement, loisirs et orientation.....	23.
5	-	-	55	-	25	Beaux-arts et arts appliqués.....	24.
-	-	-	15	-	15	Lettres, sciences humaines et disciplines connexes.....	25.
-	-	5	15	-	35	Sciences sociales et disciplines connexes.....	26.
5	-	-	200	-	140	Commerce, gestion et admin. des affaires.....	27.
-	-	-	20	-	5	Sciences et techniques agricoles et biologiques.....	28.
-	-	-	-	-	-	Génie et sciences appliquées.....	29.
-	-	-	5	-	5	Techniques et métiers du génie et des sciences appliquées.....	30.
-	5	-	180	-	105	Professions, sciences et techn. de la santé.....	31.
-	-	-	-	-	5	Mathématiques et sciences physiques.....	32.
-	-	-	5	-	15	Autres disciplines (19).....	33.
selon l'activité							
30	95	35	2,120	20	1,380	Hommes - 15 ans et plus.....	34.
15	50	25	1,260	15	810	Faisant partie de la population active.....	35.
15	25	15	1,060	15	660	Occupés.....	36.
5	30	10	200	-	150	En chômage.....	37.
50.0	52.6	71.4	59.4	75.0	58.7	Taux d'activité.....	38.
66.7	60.0	50.0	57.4	66.7	55.8	Mariés (ne comprend pas les séparés).....	39.
33.3	60.0	40.0	15.9	-	18.5	Taux de chômage.....	40.
30	85	20	2,490	15	1,490	Femmes - 15 ans et plus.....	41.
10	30	5	980	10	580	Faisant partie de la population active.....	42.
10	20	5	755	10	480	Occupées.....	43.
5	15	-	225	-	100	En chômage.....	44.
33.3	35.3	25.0	39.4	66.7	38.9	Taux d'activité.....	45.
33.3	44.4	50.0	40.0	66.7	37.7	Mariées (ne comprend pas les séparées).....	46.
50.0	50.0	-	23.0	-	17.2	Taux de chômage.....	47.
50.0	48.6	54.5	48.6	71.4	48.4	Les deux sexes - Taux d'activité.....	48.
50.0	44.4	66.7	61.4	100.0	78.7	15-24 ans.....	49.
60.0	52.0	57.1	46.5	66.7	43.8	25 ans et plus.....	50.
50.0	55.6	75.0	48.7	66.7	46.7	Marié(e)s (ne comprend pas les séparé(e)s).....	51.
33.3	52.9	33.3	18.8	20.0	18.0	Taux de chômage.....	52.
-	75.0	50.0	27.2	-	27.1	15-24 ans.....	53.
33.3	46.2	25.0	16.9	25.0	15.5	25 ans et plus.....	54.

Voir nota et renvoi(s) sur l'encart à la fin de la publication.

Selected Characteristics for Census Divisions and Census Subdivisions, 1986 Census - 20% Sample Data

No.	Characteristics	Nanaimo Regional District CD/DR	Nanaimo, C	Nanaimo, Subd. A, SRD	Nanaimo, Subd. B, SRD	Nanaimo River 2, R	Nanaimo River 3, R
POPULATION CHARACTERISTICS (concluded)							
1.	Total labour force 15 years and over.....	38,000	23,955	4,960	5,260	XXX	10
2.	Not applicable (20).....	1,860	1,205	225	220		5
by industry divisions (21)							
3.	All industries (22).....	36,135	22,745	4,735	5,040		10
4.	Primary industries (Divisions A, B, C and D).....	3,065	1,570	475	705		-
5.	Manufacturing industries (Division E).....	3,730	2,400	560	425		-
6.	Construction industries (Division F).....	2,645	1,360	380	600		-
7.	Transportation, storage, communication and other utility industries (Divisions G and H).....	2,985	2,095	450	265		-
8.	Trade industries (Divisions I and J).....	7,065	4,830	750	885		-
9.	Finance, insurance and real estate industries (Divisions K and L).....	1,805	1,235	145	230		-
10.	Government service industries (Division N).....	2,510	1,620	295	275		5
11.	Other service industries (Divisions M, O, P, Q and R).....	12,330	7,630	1,680	1,650		-
by sex and occupation major groups (21)							
12.	Males - All occupations (22).....	20,835	12,975	2,815	2,965		10
13.	Managerial, administrative and related occupations.....	1,950	1,235	230	240		-
14.	Teaching and related occupations.....	610	370	130	55		-
15.	Occupations in medicine and health.....	335	215	35	55		-
16.	Technological, social, religious, artistic and related occupations (23).....	1,290	790	230	180		-
17.	Clerical and related occupations.....	800	640	95	85		-
18.	Sales occupations.....	2,160	1,420	225	320		-
19.	Service occupations.....	2,265	1,635	200	190		-
20.	Primary occupations (24).....	2,175	1,095	300	515		-
21.	Processing occupations.....	1,185	745	230	120		-
22.	Machining, product fabricating, assembling and repairing occupations (25).....	2,485	1,595	310	365		-
23.	Construction trades occupations.....	2,650	1,380	395	530		-
24.	Transport equipment operating occupations.....	1,710	1,130	270	195		-
25.	Other (26).....	1,115	730	155	105		5
26.	Females - All occupations (22).....	15,300	9,770	1,925	2,080		-
27.	Managerial, administrative and related occupations.....	1,015	605	150	150		-
28.	Teaching and related occupations.....	915	540	150	145		-
29.	Occupations in medicine and health.....	1,420	955	165	170		-
30.	Technological, social, religious, artistic and related occupations (23).....	885	590	115	100		-
31.	Clerical and related occupations.....	4,515	2,840	640	640		-
32.	Sales occupations.....	2,090	1,510	175	250		-
33.	Service occupations.....	3,350	2,105	340	470		-
34.	Primary occupations (24).....	435	200	95	85		-
35.	Processing occupations.....	140	70	20	20		-
36.	Machining, product fabricating, assembling and repairing occupations (25).....	155	105	15	25		-
37.	Construction trades occupations.....	45	40	5	-		-
38.	Transport equipment operating occupations.....	100	65	25	5		-
39.	Other (26).....	240	155	40	20		-
by sex and class of worker							
40.	Males - All classes of worker (22) (27).....	20,835	12,975	2,815	2,965		10
41.	Paid workers (28).....	18,560	11,890	2,445	2,480		10
42.	Self-employed (29).....	2,245	1,085	360	470		-
43.	Females - All classes of worker (22) (27).....	15,300	9,770	1,920	2,075		5
44.	Paid workers (28).....	14,370	9,300	1,785	1,870		-
45.	Self-employed (29).....	790	435	120	145		-

See note(s) and footnote(s) on foldout at end of publication.

**Certaines caractéristiques des divisions de recensement et subdivisions de recensement,
recensement de 1986 - données-échantillon (20%)**

Nanaimo River 4, R	Nanaimo Town 1, R	Nanoose, R	Parksville, T	Qualicum, R	Qualicum Beach, T	Caractéristiques	N°
						CARACTÉRISTIQUES DE LA POPULATION (fin)	
30	85	30	2,240	25	1,385	Population active totale de 15 ans et plus.....	1.
5	25	5	135	-	45	Sans objet (20).....	2.
						selon les divisions d'industries (21)	
30	60	25	2,105	30	1,345	Toutes les industries (22).....	3.
5	5	-	200	15	85	Industries primaires (divisions A,B,C et D).....	4.
5	5	-	210	-	120	Industries manufacturières (division E).....	5.
-	5	-	150	-	145	Industries de la construction (division F).....	6.
						Industries du transport, de l'entreposage, des communications et autres services publics (divisions G et H).....	7.
5	5	-	120	-	40	Industries du commerce (divisions I et J).....	8.
-	5	-	405	-	175	Industries des finances, des assurances et des agences immobilières (div. K et L).....	9.
-	-	-	120	-	80	Industries des services gouvernementaux (division N).....	10.
5	20	20	110	5	145	Autres industries de services (divisions M, O, P, Q et R).....	11.
10	5	-	785	5	555		
						selon le sexe et les grands groupes de professions (21)	
20	30	20	1,200	15	780	Hommes - Toutes les professions (22).....	12.
-	5	-	125	-	105	Directeurs, gérants, administrateurs et personnel assimilé.....	13.
-	-	-	10	-	45	Enseignants et personnel assimilé.....	14.
-	-	-	15	-	15	Médecine et santé.....	15.
						Professions technologiques, sociales, religieuses, artistiques et personnel assimilé (23).....	16.
-	5	-	60	-	20	Employés de bureau et trav. assimilés.....	17.
-	-	-	50	-	30	Travailleurs spécialisés dans la vente.....	18.
-	-	-	110	-	85	Travailleurs spécialisés dans les services.....	19.
-	-	-	165	5	65	Travailleurs du secteur primaire (24).....	20.
-	5	-	150	10	100	Travailleurs des industries de transformation.....	21.
5	-	-	45	-	45	Usineurs, travailleurs spécialisés dans la fabrication, le montage et la réparation de produits (25).....	22.
-	5	-	135	-	65	Travailleurs du bâtiment.....	23.
5	5	10	180	-	145	Personnel d'exploitation des transports.....	24.
-	-	5	75	-	35	Autres (26).....	25.
5	10	-	85	-	25		
15	25	10	905	10	565	Femmes - Toutes les professions (22).....	26.
-	5	-	55	-	60	Directeurs, gérants, administrateurs et personnel assimilé.....	27.
5	-	-	20	-	55	Enseignants et personnel assimilé.....	28.
-	-	-	85	-	45	Médecine et santé.....	29.
						Professions technologiques, sociales, religieuses, artistiques et personnel assimilé (23).....	30.
5	5	5	50	-	25	Employés de bureau et trav. assimilés.....	31.
5	5	-	240	-	145	Travailleurs spécialisés dans la vente.....	32.
-	5	-	110	-	45	Travailleurs spécialisés dans les services.....	33.
-	-	-	290	5	135	Travailleurs du secteur primaire (24).....	34.
-	-	-	25	5	25	Travailleurs des industries de transformation.....	35.
-	-	-	10	-	20	Usineurs, travailleurs spécialisés dans la fabrication, le montage et la réparation de produits (25).....	36.
-	-	-	15	-	5	Travailleurs du bâtiment.....	37.
-	-	-	-	-	-	Personnel d'exploitation des transports.....	38.
-	-	-	10	-	10	Autres (26).....	39.
						selon le sexe et la catégorie de travailleurs	
15	35	20	1,200	15	780	Hommes - Toutes les catégories de travailleurs (22) (27).....	40.
15	35	20	985	15	665	Travailleurs rémunérés (28).....	41.
5	-	-	210	-	105	Travailleurs autonomes (29).....	42.
10	25	5	910	15	565	Femmes - Toutes les catégories de travailleuses (22) (27).....	43.
10	25	10	845	10	515	Travailleuses rémunérées (28).....	44.
-	-	-	50	-	40	Travailleuses autonomes (29).....	45.

Voir note et renvoi(s) sur l'encart à la fin de la publication.

Selected Characteristics for Census Divisions and Census Subdivisions, 1986 Census - 20% Sample Data

No.	Characteristics	Nanaimo Regional District CD/DR	Nanaimo, C	Nanaimo, Subd. A, SRD	Nanaimo, Subd. B, SRD	Nanaimo River 2, R	Nanaimo River 3, R
DWELLING CHARACTERISTICS							
1.	Total number of occupied private dwellings.....	32,435	19,260	4,175	4,985	XXX	10
2.	Average number of rooms per dwelling.....	6.0	6.0	6.1	6.0		5.7
3.	Average value of dwelling(30).....	\$ 72,838.	\$ 67,416	\$ 76,627	\$ 84,546		\$ -
by period of construction							
4.	Before 1946.....	3,345	2,330	400	395		-
5.	1946 - 1960.....	4,465	2,995	510	495		5
6.	1961 - 1970.....	5,425	3,780	540	580		-
7.	1971 - 1980.....	13,345	7,090	1,960	2,375		5
8.	1981 - 1986(11).....	5,850	3,060	760	1,145		-
9.	Dwellings with central heating(31) Total.....	27,805	17,415	3,165	3,765		10
Dwellings by principal heating fuel							
10.	Gas(32).....	995	765	50	115		-
11.	Electricity(33).....	12,470	7,540	1,065	1,655		5
12.	Oil(34).....	11,005	7,520	1,410	1,285		-
13.	Other fuels(35).....	7,955	3,430	1,650	1,930		-
HOUSEHOLD CHARACTERISTICS							
14.	Total number of private households.....	32,435	19,255	4,175	4,990		15
15.	Average number of persons per room.....	0.4	0.4	0.4	0.4		0.6
16.	Tenant one-family households without additional persons(36).....	4,575	3,060	420	480		-
17.	Average gross rent (monthly).....	\$ 441	\$ 454	\$ 384	\$ 401		\$ -
18.	Gross rent >= 30% of household income(37).....	2,235	1,545	210	210		-
19.	Owner one-family households without additional persons(36).....	17,065	9,320	2,555	3,170		-
20.	Average major payments for owners (monthly).....	\$ 427	\$ 475	\$ 382	\$ 355		\$ -
21.	Owner's major payments >= 30% of household income(37).....	2,385	1,440	330	375		-
1985 INCOME CHARACTERISTICS							
Total income(38)							
by sex and income group							
22.	Males 15 years and over with income.....	29,475	17,255	4,000	4,735		XXX
23.	Under \$1,000(39).....	1,160	620	180	245		
24.	\$ 1,000 - \$ 2,999.....	1,360	825	180	180		
25.	3,000 - 4,999.....	1,580	985	225	205		
26.	5,000 - 6,999.....	1,755	915	200	375		
27.	7,000 - 9,999.....	2,910	1,730	330	485		
28.	10,000 - 14,999.....	4,035	2,295	520	655		
29.	15,000 - 19,999.....	2,925	1,480	425	545		
30.	20,000 - 24,999.....	2,720	1,540	355	485		
31.	25,000 - 29,999.....	2,730	1,805	305	365		
32.	30,000 - 34,999.....	2,405	1,500	345	395		
33.	35,000 and over.....	5,885	3,560	930	805		
34.	Average income.....	\$ 21,666	\$ 22,086	\$ 22,180	\$ 20,952		
35.	Median income.....	\$ 18,167	\$ 19,164	\$ 18,743	\$ 16,979		
36.	Standard error of average income.....	\$ 218	\$ 286	\$ 554	\$ 570		
37.	Females 15 years and over with income.....	27,155	16,395	3,245	4,080		
38.	Under \$1,000(39).....	2,115	1,225	290	385		
39.	\$ 1,000 - \$ 2,999.....	2,560	1,565	280	370		
40.	3,000 - 4,999.....	3,025	1,645	410	555		
41.	5,000 - 6,999.....	3,270	1,905	400	515		
42.	7,000 - 9,999.....	4,720	2,990	470	630		
43.	10,000 - 14,999.....	4,375	2,675	450	670		
44.	15,000 - 19,999.....	2,585	1,615	355	370		
45.	20,000 - 24,999.....	2,030	1,325	235	235		
46.	25,000 - 29,999.....	1,160	680	165	175		
47.	30,000 - 34,999.....	590	370	85	85		
48.	35,000 and over.....	710	390	110	105		
49.	Average income.....	\$ 11,203	\$ 11,287	\$ 11,890	\$ 10,484		
50.	Median income.....	\$ 8,378	\$ 8,577	\$ 8,345	\$ 7,767		
51.	Standard error of average income.....	\$ 136	\$ 176	\$ 436	\$ 312		

See note(s) and footnote(s) on foldout at end of publication.

Certaines caractéristiques des divisions de recensement et subdivisions de recensement, recensement de 1986 - données-échantillon (20%)

Nanaimo River 4, R	Nanaimo Town 1, R	Nanoose, R	Parksville, T	Qualicum, R	Qualicum Beach, T	Caractéristiques	N°
CARACTÉRISTIQUES DU LOGEMENT							
25	65	20	2,455	20	1,415	Nombre total de logements privés occupés.....	1.
5.5	6.1	5.8	5.5	6.6	6.2	Nombre moyen de pièces par logement.....	2.
\$ -	\$ -	\$ -	\$ 62,896	\$ -	\$ 92,224	Valeur moyenne du logement (30).....	3.
selon la période de construction							
-	-	-	105	-	110	Avant 1946.....	4.
-	10	-	290	-	155	1946 - 1960.....	5.
-	10	-	360	-	150	1961 - 1970.....	6.
15	25	5	1,255	10	600	1971 - 1980.....	7.
10	20	10	440	5	400	1981 - 1986 (11).....	8.
Logements avec chauffage central (31)							
25	60	5	2,195	15	1,245	Total.....	9.
Logements selon le principal combustible utilisé pour le chauffage							
-	-	-	30	-	35	Gaz (32).....	10.
15	30	-	1,350	5	805	Électricité (33).....	11.
5	20	-	510	5	250	Huile (mazout) (34).....	12.
10	15	15	570	5	335	Autres combustibles (35).....	13.
CARACTÉRISTIQUES DU MÉNAGE							
30	65	15	2,450	15	1,415	Nombre total de ménages privés.....	14.
0.7	0.6	0.7	0.4	0.4	0.4	Nombre moyen de personnes par pièce.....	15.
Ménages unifamiliaux locataires sans autres personnes (36)							
-	-	-	395	-	220	Loyer brut moyen (mensuel).....	16.
\$ -	\$ -	\$ -	\$ 446	\$ -	\$ 447	Loyer brut >= 30% du revenu du ménage (37).....	17.
-	-	-	175	-	95		18.
Ménages unifamiliaux propriétaires sans autres personnes (36)							
-	-	-	1,195	-	830	Principales dépenses moyennes de propriété (mensuelles).....	19.
\$ -	\$ -	\$ -	\$ 392	\$ -	\$ 340	Principales dépenses de propriété >= 30% du revenu du ménage (37).....	20.
-	-	-	165	-	75		21.
CARACTÉRISTIQUES DU REVENU - 1985							
Revenu total (38)							
selon le sexe et la tranche de revenu							
XXX	80	XXX	1,980	XXX	1,330	Hommes de 15 ans et plus ayant un revenu.....	22.
	5		55		55	Moins de \$1,000 (39).....	23.
	10		80		75	\$ 1,000 - \$ 2,999.....	24.
	10		90		50	3,000 - 4,999.....	25.
	5		180		65	5,000 - 6,999.....	26.
	5		240		100	7,000 - 9,999.....	27.
	15		300		240	10,000- 14,999.....	28.
	5		305		165	15,000 - 19,999.....	29.
	5		220		120	20,000 - 24,999.....	30.
	5		125		105	25,000 - 29,999.....	31.
	5		105		50	30,000 - 34,999.....	32.
	5		280		300	35,000 et plus.....	33.
\$ -	\$ 12,463	\$ -	\$ 18,951	\$ -	\$ 22,310	Revenu moyen.....	34.
\$ -	\$ 8,749	\$ -	\$ 15,741	\$ -	\$ 17,475	Revenu médian.....	35.
\$ -	\$ 2,603	\$ -	\$ 773	\$ -	\$ 1,108	Erreur type du revenu moyen.....	36.
	50		2,045		1,265	Femmes de 15 ans et plus ayant un revenu.....	37.
	5		150		60	Moins de \$1,000 (39).....	38.
	5		170		160	\$ 1,000 - \$ 2,999.....	39.
	15		215		175	3,000 - 4,999.....	40.
	5		320		120	5,000 - 6,999.....	41.
	15		480		130	7,000 - 9,999.....	42.
	5		375		190	10,000 - 14,999.....	43.
	5		115		135	15,000 - 19,999.....	44.
	-		85		155	20,000 - 24,999.....	45.
	-		80		55	25,000 - 29,999.....	46.
	-		15		35	30,000 - 34,999.....	47.
	-		50		60	35,000 et plus.....	48.
\$ -	\$ 7,710	\$ -	\$ 9,954	\$ -	\$ 12,940	Revenu moyen.....	49.
\$ -	\$ 6,332	\$ -	\$ 7,962	\$ -	\$ 9,416	Revenu médian.....	50.
\$ -	\$ 1,770	\$ -	\$ 403	\$ -	\$ 751	Erreur type du revenu moyen.....	51.

Voir note et renvoi (s) sur l'encart à la fin de la publication.

Selected Characteristics for Census Divisions and Census Subdivisions, 1986 Census - 20% Sample Data

No.	Characteristics	Nanaimo Regional District CD/DR	Nanaimo, C	Nanaimo, Subd. A, SRD	Nanaimo, Subd. B, SRD	Nanaimo River 2, R	Nanaimo River 3, R
1985 INCOME CHARACTERISTICS (concluded)							
by composition of total income (40)							
1.	Total.....	100.0%	100.0%	100.0%	100.0%	XXX	XXX
2.	Employment income.....	68.7%	73.0%	70.1%	60.1%		
3.	Government transfer payments.....	16.6%	15.8%	15.1%	17.8%		
4.	Other income.....	14.7%	11.2%	14.8%	22.1%		
Employment income (41)							
by sex and work activity in 1985							
Males							
5.	Worked full year, full time (42).....	9,925	6,500	1,330	1,200		
6.	Average employment income.....	\$ 30,349	\$ 30,384	\$ 32,127	\$ 28,081		
7.	Standard error of average employment income.....	\$ 367	\$ 420	\$ 961	\$ 1,385		
8.	Worked part year or part time (43).....	10,735	6,275	1,535	1,760		
9.	Average employment income.....	\$ 15,447	\$ 15,803	\$ 15,240	\$ 15,894		
10.	Standard error of average employment income.....	\$ 336	\$ 470	\$ 818	\$ 777		
Females							
11.	Worked full year, full time (42).....	4,895	3,360	555	575		
12.	Average employment income.....	\$ 19,471	\$ 19,279	\$ 21,803	\$ 18,318		
13.	Standard error of average employment income.....	\$ 276	\$ 320	\$ 800	\$ 896		
14.	Worked part year or part time (43).....	10,575	6,480	1,405	1,510		
15.	Average employment income.....	\$ 7,646	\$ 7,617	\$ 7,704	\$ 7,829		
16.	Standard error of average employment income.....	\$ 153	\$ 193	\$ 433	\$ 411		
17.	Family income - All census families.....	23,870	13,755	3,245	3,915		
18.	Under \$5,000.....	945	530	145	120		
19.	\$ 5,000 - \$ 9,999.....	1,485	960	165	230		
20.	10,000 - 14,999.....	2,705	1,500	300	495		
21.	15,000 - 19,999.....	2,905	1,475	425	545		
22.	20,000 - 24,999.....	2,480	1,275	355	505		
23.	25,000 - 29,999.....	2,210	1,200	270	395		
24.	30,000 - 34,999.....	2,080	1,195	315	330		
25.	35,000 - 39,999.....	1,915	1,180	275	240		
26.	40,000 - 49,999.....	3,150	1,885	480	475		
27.	50,000 and over.....	3,990	2,550	515	575		
28.	Average income.....	\$ 32,040	\$ 32,897	\$ 32,947	\$ 30,578		
29.	Median income.....	\$ 28,168	\$ 29,722	\$ 29,012	\$ 25,605		
30.	Standard error of average income.....	\$ 299	\$ 393	\$ 871	\$ 740		
Incidence of low income (37)							
31.	All economic families.....	23,935	13,835	3,295	3,940		
32.	Low income economic families.....	4,060	2,645	485	520		
33.	Incidence of low income (44).....	17.0%	19.1%	14.7%	13.2%		
34.	All unattached individuals.....	9,995	6,550	1,025	1,280		
35.	Low income unattached individuals.....	4,000	2,900	285	405		
36.	Incidence of low income (44).....	40.0%	44.3%	27.7%	31.5%		
37.	Total population in private households.....	80,290	48,105	10,830	12,335		
38.	Persons in low income family units.....	16,595	11,120	1,825	1,995		
39.	Incidence of low income (44).....	20.7%	23.1%	16.8%	16.1%		
40.	Household income - All private households.....	32,435	19,255	4,175	4,985		
41.	Under \$5,000.....	1,780	1,140	205	205		
42.	\$ 5,000 - \$ 9,999.....	4,140	2,645	460	540		
43.	10,000 - 14,999.....	3,950	2,215	485	665		
44.	15,000 - 19,999.....	3,755	2,015	500	650		
45.	20,000 - 24,999.....	3,195	1,790	415	600		
46.	25,000 - 29,999.....	2,790	1,605	330	440		
47.	30,000 - 34,999.....	2,515	1,465	375	395		
48.	35,000 - 39,999.....	2,205	1,300	330	290		
49.	40,000 - 49,999.....	3,620	2,220	500	525		
50.	50,000 and over.....	4,485	2,865	570	660		
51.	Average income.....	\$ 28,817	\$ 29,206	\$ 29,861	\$ 28,387		
52.	Median income.....	\$ 23,825	\$ 24,331	\$ 25,394	\$ 23,147		
53.	Standard error of average income.....	\$ 260	\$ 344	\$ 742	\$ 641		

See note(s) and footnote(s) on foldout at end of publication.

Certaines caractéristiques des divisions de recensement et subdivisions de recensement, recensement de 1986 - données-échantillon (20%)

Nanaimo River 4, R	Nanaimo Town 1, R	Nanoose, R	Parksville, T	Qualicum, R	Qualicum Beach, T	Caractéristiques	N°
						CARACTÉRISTIQUES DU REVENU - 1985 (fin)	
						selon la composition du revenu total (40)	
XXX	100.0%	XXX	100.0%	XXX	100.0%	Total.....	1.
	56.8%		57.6%		53.0%	Revenu d'emploi.....	2.
	36.0%		24.4%		16.4%	Transferts gouvernementaux.....	3.
	7.2%		18.1%		30.7%	Autres revenus.....	4.
						Revenu d'emploi (41)	
						selon le sexe et le travail en 1985	
						Hommes	
	10		540		335	Travaillé toute l'année à plein temps (42).....	5.
\$	30,071	\$	27,941	\$	34,282	Revenu moyen d'emploi.....	6.
\$	5,020	\$	1,595	\$	2,203	Erreur type du revenu moyen d'emploi.....	7.
	20		640		460	Travaillé une partie de l'année ou à temps partiel (43).....	8.
\$	6,802	\$	13,456	\$	13,281	Revenu moyen d'emploi.....	9.
\$	3,785	\$	1,084	\$	1,301	Erreur type du revenu moyen d'emploi.....	10.
	10		240		145	Femmes	
\$	14,777	\$	18,962	\$	20,577	Travaillé toute l'année à plein temps (42).....	11.
\$	5,911	\$	1,505	\$	1,587	Revenu moyen d'emploi.....	12.
	20		690		440	Erreur type du revenu moyen d'emploi.....	13.
\$	5,262	\$	7,053	\$	8,382	Travaillé une partie de l'année ou à temps partiel (43).....	14.
\$	2,573	\$	658	\$	687	Revenu moyen d'emploi.....	15.
	60		1,715		1,120	Erreur type du revenu moyen d'emploi.....	16.
	5		95		40	Revenu de la famille -	
	10		75		35	Toutes les familles de recensement.....	17.
	15		250		135	Moins de \$5,000.....	18.
	5		310		150	\$ 5,000 - \$ 9,999.....	19.
	10		210		110	10,000 - 14,999.....	20.
	5		240		100	15,000 - 19,999.....	21.
	5		120		110	20,000 - 24,999.....	22.
	5		125		85	25,000 - 29,999.....	23.
	5		140		110	30,000 - 34,999.....	24.
	5		155		170	35,000 - 39,999.....	25.
	5		155		185	40,000 - 49,999.....	26.
\$	20,243	\$	26,785	\$	32,950	50,000 et plus.....	27.
\$	14,499	\$	22,607	\$	29,614	Revenu moyen.....	28.
\$	3,860	\$	980	\$	1,242	Revenu médian.....	29.
						Erreur type du revenu moyen.....	30.
						Fréquence des unités à faible revenu (37)	
			1,735		1,130	Toutes les familles économiques.....	31.
			285		130	Familles économiques à faible revenu.....	32.
			16.5%		11.5%	Fréquence des unités à faible revenu (44).....	33.
			820		325	Toutes les personnes seules.....	34.
			345		65	Personnes seules à faible revenu.....	35.
			42.1%		20.1%	Fréquence des unités à faible revenu (44).....	36.
			5,635		3,390	Population totale dans les ménages privés.....	37.
			1,200		465	Personnes dans les unités familiales à faible revenu.....	38.
			21.3%		13.6%	Fréquence des unités à faible revenu (44).....	39.
			2,450		1,420	Revenu des ménages - Tous les ménages privés....	40.
			150		60	Moins de \$5,000.....	41.
	5		375		85	\$ 5,000 - \$ 9,999.....	42.
	15		390		175	10,000 - 14,999.....	43.
	5		380		195	15,000 - 19,999.....	44.
	5		240		130	20,000 - 24,999.....	45.
	5		265		140	25,000 - 29,999.....	46.
	5		155		110	30,000 - 34,999.....	47.
	5		155		125	35,000 - 39,999.....	48.
	5		175		190	40,000 - 49,999.....	49.
			180		205	50,000 et plus.....	50.
\$	20,498	\$	23,561	\$	31,678	Revenu moyen.....	51.
\$	14,499	\$	19,129	\$	27,102	Revenu médian.....	52.
\$	3,644	\$	784	\$	1,229	Erreur type du revenu moyen.....	53.

Voir nota et renvoi(s) sur l'encart à la fin de la publication.

Selected Characteristics for Census Divisions and Census Subdivisions, 1986 Census - 20% Sample Data

No.	Characteristics	North Okanagan Regional District †	Armstrong, C	Coldstream, DM	Enderby, C	Enderby 2, R †	Lumby, VL
		CD/DR					
POPULATION CHARACTERISTICS							
1.	Total population (including institutional residents).....	54,820	2,705	6,875	1,715	†	1,180
2.	Total population (non-institutional) (1).....	54,050	2,565	6,745	1,725		1,125
by home language							
3.	Single responses.....	52,725	2,525	6,600	1,715		1,085
4.	English.....	51,305	2,480	6,460	1,705		1,070
5.	French.....	180	10	25	-		-
6.	Non-official languages.....	1,250	40	115	10		15
7.	Chinese.....	105	25	-	5		10
8.	Punjabi.....	165	-	20	-		-
9.	German.....	415	10	50	-		-
10.	Italian.....	25	-	10	-		-
11.	Portuguese.....	-	-	-	-		-
12.	Other languages.....	540	5	40	10		5
13.	Multiple responses.....	1,320	40	145	10		45
by official language							
14.	English only.....	51,520	2,465	6,400	1,685		1,050
15.	French only.....	15	-	-	-		-
16.	Both English and French.....	2,280	90	325	45		60
17.	Neither English nor French.....	225	10	20	-		10
by ethnic origin							
18.	Single origins.....	31,950	1,530	4,015	1,030		690
19.	British (2).....	16,270	830	2,305	570		405
20.	French (3).....	1,460	80	150	40		90
21.	German.....	5,085	250	630	135		80
22.	Chinese.....	195	20	15	-		15
23.	South Asian.....	325	-	30	-		-
24.	Dutch (Netherlands).....	1,385	105	165	75		20
25.	Aboriginal peoples.....	955	40	10	15		10
26.	Other single origins.....	6,280	205	705	190		75
27.	Multiple origins (4).....	22,095	1,035	2,735	700		440
by citizenship							
28.	Canadian citizenship (5).....	52,465	2,500	6,570	1,700		1,115
29.	Citizenship other than Canadian (6).....	1,585	65	175	30		10
by place of birth							
30.	Non-immigrant population (7).....	46,765	2,190	5,845	1,550		1,040
31.	Born in province of residence.....	27,820	1,180	3,500	885		610
32.	Immigrant population.....	7,285	375	900	175		85
33.	United States of America.....	1,070	80	105	30		15
34.	Other Americas (8).....	60	-	-	-		-
35.	United Kingdom.....	1,715	135	225	65		15
36.	Other Europe (9).....	3,640	125	425	70		45
37.	Africa.....	30	-	30	-		-
38.	Asia.....	605	30	75	5		15
39.	Other (10).....	165	5	35	10		-
40.	Total immigrant population.....	7,285	380	895	175		90
by period of immigration							
41.	Before 1946.....	1,925	165	165	75		35
42.	1946 - 1966.....	3,130	125	455	60		40
43.	1967 - 1977.....	1,540	40	200	20		10
44.	1978 - 1982.....	410	40	35	15		-
45.	1983 - 1986 (11).....	285	10	40	5		-
by age at immigration							
46.	0 - 4 years.....	1,395	90	145	60		20
47.	5 - 19 years.....	2,260	115	325	40		25
48.	20 years and over.....	3,630	175	430	80		40
49.	Total population 5 years and over.....	50,250	2,420	6,295	1,615		1,040
by mobility status							
50.	Non-movers.....	27,230	1,245	3,650	830		480
51.	Movers.....	23,015	1,175	2,640	785		560
52.	Non-migrants (12).....	11,255	520	1,135	390		130
53.	Migrants (13).....	11,760	655	1,505	395		425
54.	From same census division.....	2,000	155	215	85		85
55.	From same province.....	6,230	295	805	245		255
56.	From different province.....	2,860	195	370	60		90
57.	From outside Canada.....	675	10	120	5		-

See note(s) and footnote(s) on foldout at end of publication.

Certaines caractéristiques des divisions de recensement et subdivisions de recensement,
recensement de 1986 - données-échantillon (20%)

North Okanagan, Subd. A, SRD	North Okanagan, Subd. B, SRD	Okanagan (Part) 1, R	Priest's Valley 6, R	Spallumcheen, DM	Vernon, C	Caractéristiques	N°
						CARACTÉRISTIQUES DE LA POPULATION	
3,290	13,370	820	315	4,310	20,240	Population totale (y compris les pensionnaires d'institution).....	1.
3,235	13,355	820	350	4,420	19,705	Population totale (sauf les pensionnaires d'institution) (1).....	2.
						selon la langue parlée à la maison	
3,155	13,005	790	350	4,355	19,140	Réponses uniques.....	3.
3,130	12,755	785	350	4,315	18,250	Anglais.....	4.
5	25	-	-	5	100	Français.....	5.
20	220	5	-	35	790	Langues non officielles.....	6.
-	5	-	-	-	70	Chinois.....	7.
-	5	-	-	-	130	Pendjabi.....	8.
15	150	-	-	10	185	Allemand.....	9.
-	5	-	-	-	10	Italien.....	10.
-	-	-	-	-	-	Portugais.....	11.
5	50	5	-	30	390	Autres langues.....	12.
75	350	30	-	60	570	Réponses multiples.....	13.
						selon la langue officielle	
3,140	12,725	780	350	4,250	18,670	Anglais seulement.....	14.
-	-	-	-	-	15	Français seulement.....	15.
90	590	40	-	155	900	Anglais et français.....	16.
-	40	-	-	15	120	Ni l'anglais ni le français.....	17.
						selon l'origine ethnique	
1,935	7,815	645	205	2,170	11,915	Origines uniques.....	18.
1,045	3,920	95	120	1,180	5,810	Britannique (2).....	19.
55	385	5	5	70	575	Français (3).....	20.
345	1,430	15	40	400	1,755	Allemand.....	21.
-	20	-	-	-	120	Chinois.....	22.
-	25	-	-	-	265	Origines sud-asiatiques.....	23.
125	365	15	-	105	405	Hollandais (Néerlandais).....	24.
25	100	490	5	30	245	Autochtones.....	25.
340	1,570	25	45	385	2,740	Autres origines uniques.....	26.
1,295	5,540	175	140	2,245	7,785	Origines multiples (4).....	27.
						selon la citoyenneté	
3,150	12,910	810	350	4,265	19,105	Citoyenneté canadienne (5).....	28.
85	445	10	-	155	595	Citoyenneté autre que canadienne (6).....	29.
						selon le lieu de naissance	
2,920	11,505	775	340	3,910	16,680	Population non immigrante (7).....	30.
1,780	7,075	645	195	2,565	9,380	Née dans la province de résidence.....	31.
310	1,850	45	10	505	3,025	Population immigrante.....	32.
65	280	15	5	100	370	États-Unis d'Amérique.....	33.
-	20	-	-	10	35	Autres Amériques (8).....	34.
60	410	20	5	140	640	Royaume-Uni.....	35.
175	1,010	15	-	220	1,560	Autres Europes (9).....	36.
-	-	-	-	-	5	Afrique.....	37.
15	75	-	-	35	365	Asie.....	38.
-	50	-	-	-	60	Autres (10).....	39.
315	1,850	40	10	505	3,025	Population immigrante totale.....	40.
						selon la période d'immigration	
75	405	10	10	85	900	Avant 1946.....	41.
175	855	15	-	210	1,190	1946 - 1966.....	42.
20	420	15	-	165	650	1967 - 1977.....	43.
30	95	-	-	40	160	1978 - 1982.....	44.
10	80	5	-	5	120	1983 - 1986 (11).....	45.
						selon l'âge à l'immigration	
45	335	15	10	90	580	0 - 4 ans.....	46.
100	675	15	-	135	835	5 - 19 ans.....	47.
165	835	15	-	275	1,605	20 ans et plus.....	48.
2,980	12,415	735	325	4,075	18,350	Population totale de 5 ans et plus.....	49.
						selon la mobilité	
1,900	7,675	395	110	2,565	8,390	Personnes n'ayant pas déménagé.....	50.
1,085	4,740	340	215	1,505	9,970	Personnes ayant déménagé.....	51.
385	2,325	190	145	545	5,490	Non-migrants (12).....	52.
700	2,415	145	75	965	4,475	Migrants (13).....	53.
80	340	30	30	325	655	De la même division de recensement.....	54.
350	1,260	85	40	470	2,425	De la même province.....	55.
220	655	20	-	145	1,100	D'une province différente.....	56.
40	165	15	-	25	295	De l'extérieur du Canada.....	57.

Voir note et renvoi (s) sur l'encart à la fin de la publication.

Selected Characteristics for Census Divisions and Census Subdivisions, 1986 Census - 20% Sample Data

No.	Characteristics	North Okanagan Regional District †	Armstrong, C	Coldstream, DM	Enderby, C	Enderby 2, R ¶	Lumby, VL
		CD/DR					
POPULATION CHARACTERISTICS (continued)							
1.	Total population 15 years and over.....	42,070	2,025	5,170	1,410	¶	890
by highest level of schooling							
2.	Less than Grade 9 (14).....	6,965	430	520	360		200
3.	Grades 9-13 - Without secondary certificate...	14,305	675	1,550	560		365
4.	- With secondary certificate.....	4,420	160	575	105		90
5.	Trades certificate or diploma.....	1,360	80	165	20		15
Other non-university education only (15)							
6.	- Without certificate.....	2,795	140	375	95		40
7.	- With certificate (16).....	6,685	365	845	155		140
8.	University (17) - Without degree.....	3,400	110	590	95		30
9.	- With degree.....	2,140	65	555	25		20
by sex and major field of study							
10.	Males with postsecondary (18) qualifications...	6,420	295	980	125		90
Educational, recreational and counselling services							
11.	405	15	75	20		10
12.	Fine and applied arts.....	220	20	20	10		-
13.	Humanities and related fields.....	205	5	35	-		-
14.	Social sciences and related fields.....	380	35	85	-		10
15.	Commerce, management and business admin.	685	15	190	15		10
Agricultural and biological sciences/technologies							
16.	550	15	65	5		-
17.	Engineering and applied sciences.....	255	15	60	-		-
Engineering and applied science technologies and trades							
18.	3,180	135	320	70		70
19.	Health professions, sciences and tech.	435	25	115	5		-
20.	Mathematics and physical sciences.....	85	15	15	-		-
21.	All other (19).....	15	-	-	-		-
22.	Females with postsecondary (18) qualifications...	5,520	245	905	120		95
Educational, recreational and counselling services							
23.	865	35	170	15		35
24.	Fine and applied arts.....	540	25	55	10		15
25.	Humanities and related fields.....	215	-	35	-		-
26.	Social sciences and related fields.....	230	10	20	-		-
27.	Commerce, management and business admin.	1,715	75	270	10		30
Agricultural and biological sciences/technologies							
28.	260	25	25	10		10
29.	Engineering and applied sciences.....	10	-	-	-		-
Engineering and applied science technologies and trades							
30.	185	10	25	5		5
31.	Health professions, sciences and tech.	1,425	60	295	60		10
32.	Mathematics and physical sciences.....	70	-	10	-		-
33.	All other (19).....	5	-	-	-		-
by labour force activity							
34.	Males - 15 years and over.....	20,585	970	2,590	650		425
35.	In the labour force.....	14,710	545	2,025	360		295
36.	Employed.....	12,470	435	1,805	270		230
37.	Unemployed.....	2,245	110	225	85		70
38.	Participation rate.....	71.5	56.2	78.2	55.4		69.4
39.	Married (excludes separated).....	73.9	53.8	80.7	61.6		69.1
40.	Unemployment rate.....	15.3	20.2	11.1	23.6		23.7
41.	Females - 15 years and over.....	21,480	1,055	2,580	755		470
42.	In the labour force.....	10,710	420	1,390	220		155
43.	Employed.....	8,895	360	1,210	175		120
44.	Unemployed.....	1,815	60	185	45		30
45.	Participation rate.....	49.9	39.8	53.9	29.1		33.0
46.	Married (excludes separated).....	50.2	38.9	53.6	25.0		33.3
47.	Unemployment rate.....	16.9	14.3	13.3	20.5		19.4
48.	Both sexes - Participation rate.....	60.4	47.9	66.1	41.1		50.6
49.	15-24 years.....	65.7	59.6	65.8	54.9		55.0
50.	25 years and over.....	59.2	46.0	65.2	38.1		48.2
51.	Married (excludes separated).....	62.1	47.3	67.3	42.9		51.4
52.	Unemployment rate.....	16.0	17.5	11.9	23.3		23.3
53.	15-24 years.....	24.8	23.5	23.6	35.7		18.2
54.	25 years and over.....	13.7	16.3	9.3	20.5		23.9

See note(s) and footnote(s) on foldout at end of publication.

Certaines caractéristiques des divisions de recensement et subdivisions de recensement, recensement de 1986 - données-échantillon (20%)

North Okanagan, Subd. A, SRD	North Okanagan, Subd. B, SRD	Okanagan (Part) 1, R	Priest's Valley 6, R	Spallumcheen, DM	Vernon, C	Caractéristiques	N°
CARACTÉRISTIQUES DE LA POPULATION (suite)							
2,460	10,165	620	275	3,275	15,775	Population totale de 15 ans et plus.....	1.
selon le plus haut niveau de scolarité atteint							
500	1,485	145	25	430	2,875	N'ayant pas atteint la 9e année(14).....	2.
935	3,445	165	105	1,080	5,430	9e-13e année - Sans certificat d'études secondaires.....	3.
210	1,185	65	20	395	1,620	- Avec certificat d'études secondaires.....	4.
80	355	10	5	115	505	Certificat ou diplôme d'une école de métiers. Autres études non universitaires seulement(15)	5.
135	680	60	20	205	1,055	- Sans certificat.....	6.
395	1,745	135	95	595	2,225	- Avec certificat(16).....	7.
170	735	30	20	300	1,330	Études universitaires(17) - Sans grade.....	8.
40	530	15	-	160	740	- Avec grade.....	9.
selon le sexe et le principal domaine d'études							
Hommes ayant terminé des études postsecondaires(18).....							10.
340	1,735	95	55	550	2,145	Enseignement, loisirs et orientation.....	11.
10	120	5	-	30	120	Beaux-arts et arts appliqués.....	12.
5	30	5	15	5	110	Lettres, sciences humaines et disciplines connexes.....	13.
10	35	-	-	15	110	Sciences sociales et disciplines connexes.....	14.
5	50	5	5	50	145	Commerce, gestion et admin. des affaires.....	15.
25	175	5	-	35	225	Sciences et techniques agricoles et biologiques.....	16.
30	185	10	5	65	175	Génie et sciences appliquées.....	17.
5	70	-	-	25	75	Techniques et métiers du génie et des sciences appliquées.....	18.
235	935	65	20	290	1,040	Professions, sciences et techn. de la santé.....	19.
20	95	5	5	25	130	Mathématiques et sciences physiques.....	20.
-	35	-	-	5	30	Autres disciplines(19).....	21.
-	-	-	5	5	-	Femmes ayant terminé des études postsecondaires(18).....	22.
305	1,305	80	45	465	1,960	Enseignement, loisirs et orientation.....	23.
50	160	10	-	50	330	Beaux-arts et arts appliqués.....	24.
25	110	10	15	60	215	Lettres, sciences humaines et disciplines connexes.....	25.
-	50	-	-	25	90	Sciences sociales et disciplines connexes.....	26.
-	45	10	-	20	125	Commerce, gestion et admin. des affaires.....	27.
115	405	25	10	150	630	Sciences et techniques agricoles et biologiques.....	28.
25	60	5	-	25	70	Génie et sciences appliquées.....	29.
-	5	5	-	5	-	Techniques et métiers du génie et des sciences appliquées.....	30.
10	45	10	10	25	45	Professions, sciences et techn. de la santé.....	31.
70	390	10	10	100	425	Mathématiques et sciences physiques.....	32.
5	25	-	5	5	25	Autres disciplines(19).....	33.
-	-	-	-	-	-	selon l'activité	
1,295	5,250	325	135	1,655	7,285	Hommes - 15 ans et plus.....	34.
950	4,015	205	95	1,335	4,880	Faisant partie de la population active.....	35.
785	3,440	155	80	1,210	4,055	Occupés.....	36.
165	575	50	10	125	825	En chômage.....	37.
73.4	76.5	63.1	70.4	80.7	67.0	Taux d'activité.....	38.
79.5	80.3	63.2	62.5	85.3	67.0	Mariés (ne comprend pas les séparés).....	39.
17.4	14.3	24.4	10.5	9.4	16.9	Taux de chômage.....	40.
1,165	4,920	300	140	1,615	8,490	Femmes - 15 ans et plus.....	41.
575	2,655	140	60	935	4,160	Faisant partie de la population active.....	42.
445	2,265	110	45	830	3,340	Occupées.....	43.
130	390	35	10	105	820	En chômage.....	44.
49.4	54.0	46.7	42.9	57.9	49.0	Taux d'activité.....	45.
52.0	52.9	51.3	25.7	62.6	48.6	Mariées (ne comprend pas les séparées).....	46.
22.6	14.7	25.0	16.7	11.2	19.7	Taux de chômage.....	47.
62.0	65.6	55.2	56.4	69.5	57.3	Les deux sexes - Taux d'activité.....	48.
59.6	63.6	64.3	75.0	61.2	71.4	15-24 ans.....	49.
62.5	66.2	53.6	51.2	71.7	54.1	25 ans et plus.....	50.
Marié(e)s (ne comprend pas les séparé(e)s).....							51.
65.5	66.7	57.1	45.2	73.8	57.8	Taux de chômage.....	52.
19.3	14.5	24.6	12.9	10.3	18.2	15-24 ans.....	53.
24.5	22.4	27.8	22.2	19.5	26.8	25 ans et plus.....	54.
17.9	12.7	25.0	9.1	8.3	15.5		

Voir note et renvoi(s) sur l'encart à la fin de la publication.

Selected Characteristics for Census Divisions and Census Subdivisions, 1986 Census - 20% Sample Data

No.	Characteristics	North Okanagan, Regional District †	Armstrong, C	Coldstream, DM	Enderby, C	Enderby 2, R †	Lumby, VL
		CD/DR					
POPULATION CHARACTERISTICS (concluded)							
1.	Total labour force 15 years and over.....	25,425	965	3,415	580	¶	450
2.	Not applicable (20).....	925	25	90	25		10
by industry divisions (21)							
3.	All industries (22).....	24,500	940	3,325	550		435
4.	Primary industries (Divisions A,B,C and D)...	2,990	125	325	50		130
5.	Manufacturing industries (Division E).....	3,675	160	405	115		70
6.	Construction industries (Division F).....	1,605	80	210	55		10
7.	Transportation, storage, communication and other utility industries (Divisions G and H).....	1,490	25	225	25		10
8.	Trade industries (Divisions I and J).....	4,360	130	595	105		45
9.	Finance, insurance and real estate industries (Divisions K and L).....	1,035	35	215	5		20
10.	Government service industries (Division N)...	1,030	45	165	35		15
11.	Other service industries (Divisions M, O, P, Q and R).....	8,310	335	1,185	165		130
by sex and occupation major groups (21)							
12.	Males - All occupations (22).....	14,340	535	1,980	350		295
13.	Managerial, administrative and related occupations.....	1,465	80	315	45		15
14.	Teaching and related occupations.....	320	-	85	-		-
15.	Occupations in medicine and health.....	350	5	135	10		-
16.	Technological, social, religious, artistic and related occupations (23).....	720	20	125	10		10
17.	Clerical and related occupations.....	555	15	80	25		-
18.	Sales occupations.....	1,395	30	240	30		20
19.	Service occupations.....	1,330	60	130	30		35
20.	Primary occupations (24).....	2,185	75	255	20		110
21.	Processing occupations.....	1,050	75	115	40		30
22.	Machining, product fabricating, assembling and repairing occupations (25).....	1,680	55	155	40		15
23.	Construction trades occupations.....	1,520	80	150	45		10
24.	Transport equipment operating occupations...	835	30	70	30		10
25.	Other (26).....	935	5	130	30		40
26.	Females - All occupations (22).....	10,165	405	1,345	205		145
27.	Managerial, administrative and related occupations.....	520	40	75	-		5
28.	Teaching and related occupations.....	500	15	105	-		-
29.	Occupations in medicine and health.....	820	25	135	25		5
30.	Technological, social, religious, artistic and related occupations (23).....	465	35	85	5		10
31.	Clerical and related occupations.....	3,045	105	470	45		55
32.	Sales occupations.....	1,175	25	155	40		-
33.	Service occupations.....	2,420	110	195	60		55
34.	Primary occupations (24).....	510	20	35	15		-
35.	Processing occupations.....	150	20	20	10		10
36.	Machining, product fabricating, assembling and repairing occupations (25).....	145	10	25	-		5
37.	Construction trades occupations.....	25	-	5	5		-
38.	Transport equipment operating occupations...	25	-	-	-		-
39.	Other (26).....	350	5	45	-		5
by sex and class of worker							
40.	Males - All classes of worker (22) (27).....	14,335	535	1,980	345		290
41.	Paid workers (28).....	12,360	465	1,655	315		250
42.	Self-employed (29).....	1,920	65	315	30		40
43.	Females - All classes of worker (22) (27).....	10,160	405	1,340	205		140
44.	Paid workers (28).....	9,405	355	1,245	190		125
45.	Self-employed (29).....	605	45	85	10		10

See note(s) and footnote(s) on foldout at end of publication.

**Certaines caractéristiques des divisions de recensement et subdivisions de recensement,
recensement de 1986 - données-échantillon (20%)**

North Okanagan, Subd. A, SRD	North Okanagan, Subd. B, SRD	Okanagan (Part) I, R	Priest's Valley 6, R	Spallumcheen, DM	Vernon, C	Caractéristiques	N°
CARACTÉRISTIQUES DE LA POPULATION (fin)							
1,525	6,670	350	155	2,270	9,045	Population active totale de 15 ans et plus.....	1.
50	205	20	10	50	430	Sans objet (20).....	2.
selon les divisions d'industries (21)							
1,475	6,465	330	150	2,225	8,610	Toutes les industries (22).....	3.
475	875	80	5	445	480	Industries primaires (divisions A, B, C et D).....	4.
225	1,025	35	35	355	1,265	Industries manufacturières (division E).....	5.
95	475	20	30	195	430	Industries de la construction (division F).....	6.
70	505	15	10	120	475	Industries du transport, de l'entreposage, des communications et autres services publics (divisions G et H).....	7.
195	1,150	25	20	325	1,765	Industries du commerce (divisions I et J).....	8.
15	220	-	-	60	470	Industries des finances, des assurances et des agences immobilières (div. K et L).....	9.
50	250	40	-	75	345	Industries des services gouvernementaux (division N).....	10.
355	1,965	105	45	645	3,375	Autres industries de services (divisions M, O, P, Q et R).....	11.
selon le sexe et les grands groupes de professions (21)							
935	3,910	195	95	1,320	4,725	Hommes - Toutes les professions (22).....	12.
65	325	15	15	100	490	Directeurs, gérants, administrateurs et personnel assimilé.....	13.
-	90	-	-	35	100	Enseignants et personnel assimilé.....	14.
10	85	-	-	15	95	Médecine et santé.....	15.
40	175	5	15	35	300	Professions technologiques, sociales, religieuses, artistiques et personnel assimilé (23).....	16.
10	130	5	15	50	225	Employés de bureau et trav. assimilés.....	17.
35	370	5	5	70	595	Travailleurs spécialisés dans la vente.....	18.
55	275	10	5	70	665	Travailleurs spécialisés dans les services.....	19.
325	655	70	10	315	355	Travailleurs du secteur primaire (24).....	20.
60	290	15	15	80	335	Travailleurs des industries de transformation.....	21.
95	495	15	-	220	585	Usineurs, travailleurs spécialisés dans la fabrication, le montage et la réparation de produits (25).....	22.
95	510	25	20	155	415	Travailleurs du bâtiment.....	23.
65	270	10	-	115	235	Personnel d'exploitation des transports.....	24.
80	245	15	-	70	330	Autres (26).....	25.
545	2,555	135	50	900	3,885	Femmes - Toutes les professions (22).....	26.
20	105	5	-	40	225	Directeurs, gérants, administrateurs et personnel assimilé.....	27.
25	135	5	-	35	185	Enseignants et personnel assimilé.....	28.
45	230	10	5	55	290	Médecine et santé.....	29.
10	120	10	-	35	150	Professions technologiques, sociales, religieuses, artistiques et personnel assimilé (23).....	30.
125	805	35	5	255	1,140	Employés de bureau et trav. assimilés.....	31.
90	255	5	10	90	510	Travailleurs spécialisés dans la vente.....	32.
115	500	35	35	230	1,095	Travailleurs spécialisés dans les services.....	33.
80	145	15	-	100	105	Travailleurs du secteur primaire (24).....	34.
-	25	5	5	35	30	Travailleurs des industries de transformation.....	35.
15	55	-	-	10	30	Usineurs, travailleurs spécialisés dans la fabrication, le montage et la réparation de produits (25).....	36.
-	10	-	-	-	5	Travailleurs du bâtiment.....	37.
-	15	-	-	5	5	Personnel d'exploitation des transports.....	38.
20	150	5	-	15	115	Autres (26).....	39.
selon le sexe et la catégorie de travailleurs							
935	3,910	195	95	1,320	4,730	Hommes - Toutes les catégories de travailleurs (22) (27).....	40.
715	3,315	170	80	1,005	4,380	Travailleurs rémunérés (28).....	41.
215	565	20	15	310	345	Travailleurs autonomes (29).....	42.
545	2,555	135	55	900	3,885	Femmes - Toutes les catégories de travailleuses (22) (27).....	43.
460	2,355	125	50	775	3,720	Travailleuses rémunérées (28).....	44.
60	145	5	-	90	155	Travailleuses autonomes (29).....	45.

Voir note et renvoi(s) sur l'encart à la fin de la publication.

Selected Characteristics for Census Divisions and Census Subdivisions, 1986 Census - 20% Sample Data

No.	Characteristics	North Okanagan Regional District †	Armstrong, C	Coldstream, DM	Enderby, C	Enderby 2, R †	Lumby, VL
		CD/DR					
DWELLING CHARACTERISTICS							
1.	Total number of occupied private dwellings.....	20,460	1,045	2,270	710	¶	455
2.	Average number of rooms per dwelling.....	6.2	6.2	7.4	5.8		5.5
3.	Average value of dwelling (30).....	\$ 76,406	\$ 57,539	\$ 99,684	\$ 53,950		\$ 48,523
by period of construction							
4.	Before 1946.....	2,735	230	200	170		85
5.	1946 - 1960.....	2,790	195	290	135		100
6.	1961 - 1970.....	3,050	135	335	50		50
7.	1971 - 1980.....	9,145	405	1,015	290		190
8.	1981 - 1986 (11).....	2,740	70	425	70		35
9.	Dwellings with central heating (31) Total.....	18,270	995	2,095	675		395
Dwellings by principal heating fuel							
10.	Gas (32).....	10,330	680	1,400	380		225
11.	Electricity (33).....	4,080	245	225	215		65
12.	Oil (34).....	1,915	45	220	30		40
13.	Other fuels (35).....	4,125	75	425	80		120
HOUSEHOLD CHARACTERISTICS							
14.	Total number of private households.....	20,460	1,045	2,270	715		455
15.	Average number of persons per room.....	0.4	0.4	0.4	0.4		0.4
Tenant one-family households without additional persons (36)							
16.	Average gross rent (monthly).....	\$ 3,075	\$ 125	\$ 225	\$ 120		\$ 105
17.	Gross rent >= 30% of household income (37).....	\$ 444	\$ 482	\$ 483	\$ 357		\$ 354
18.	Gross rent >= 30% of household income (37).....	1,470	85	105	85		45
Owner one-family households without additional persons (36)							
19.	Average major payments for owners (monthly).....	\$ 433	\$ 414	\$ 503	\$ 361		\$ 412
20.	Owner's major payments >= 30% of household income (37).....	1,520	90	185	65		30
1985 INCOME CHARACTERISTICS							
Total income (38)							
by sex and income group							
22.	Males 15 years and over with income.....	19,220	905	2,420	615		410
23.	Under \$1,000 (39).....	810	40	175	20		10
24.	\$ 1,000 - \$ 2,999.....	885	20	85	55		20
25.	3,000 - 4,999.....	970	35	110	40		25
26.	5,000 - 6,999.....	1,250	95	115	40		60
27.	7,000 - 9,999.....	2,385	90	200	145		70
28.	10,000 - 14,999.....	2,755	155	235	100		55
29.	15,000 - 19,999.....	2,040	105	200	55		10
30.	20,000 - 24,999.....	1,855	90	240	45		25
31.	25,000 - 29,999.....	1,560	90	170	40		55
32.	30,000 - 34,999.....	1,370	55	220	20		35
33.	35,000 and over.....	3,230	130	680	50		50
34.	Average income.....	\$ 20,292	\$ 19,002	\$ 26,286	\$ 14,610		\$ 17,711
35.	Median income.....	\$ 15,899	\$ 15,389	\$ 23,031	\$ 10,606		\$ 10,999
36.	Standard error of average income.....	\$ 286	\$ 899	\$ 1,183	\$ 985		\$ 1,406
37.	Females 15 years and over with income.....	17,330	870	2,035	625		355
38.	Under \$1,000 (39).....	1,385	65	170	60		30
39.	\$ 1,000 - \$ 2,999.....	1,850	100	255	60		35
40.	3,000 - 4,999.....	1,905	110	190	60		35
41.	5,000 - 6,999.....	2,080	110	200	115		70
42.	7,000 - 9,999.....	3,370	250	325	185		85
43.	10,000 - 14,999.....	2,720	130	250	80		30
44.	15,000 - 19,999.....	1,550	65	180	25		20
45.	20,000 - 24,999.....	1,060	25	135	20		20
46.	25,000 - 29,999.....	660	15	150	10		5
47.	30,000 - 34,999.....	420	5	90	-		10
48.	35,000 and over.....	335	-	85	10		15
49.	Average income.....	\$ 10,446	\$ 8,162	\$ 12,471	\$ 8,014		\$ 9,685
50.	Median income.....	\$ 8,043	\$ 7,417	\$ 8,576	\$ 7,212		\$ 7,050
51.	Standard error of average income.....	\$ 141	\$ 398	\$ 557	\$ 495		\$ 957

See note(s) and footnote(s) on foldout at end of publication.

**Certaines caractéristiques des divisions de recensement et subdivisions de recensement,
recensement de 1986 - données-échantillon (20%)**

North Okanagan, Subd. A, SRD	North Okanagan, Subd. B, SRD	Okanagan (Part) 1, R	Priest's Valley 6, R	Spallumcheen, DM	Vernon, C	Caractéristiques	N°
CARACTÉRISTIQUES DU LOGEMENT							
1,145	4,590	285	130	1,395	8,430	Nombre total de logements privés occupés.....	1.
6.0	6.7	5.7	5.3	6.7	5.7	Nombre moyen de pièces par logement.....	2.
\$ 73,168	\$ 84,408	\$ -	\$ -	\$ 74,618	\$ 69,563	Valeur moyenne du logement (30).....	3.
selon la période de construction							
180	455	20	-	230	1,170	Avant 1946.....	4.
145	480	25	-	135	1,285	1946 - 1960.....	5.
225	760	50	35	115	1,290	1961 - 1970.....	6.
455	2,355	100	70	655	3,610	1971 - 1980.....	7.
145	545	85	25	255	1,080	1981 - 1986 (11).....	8.
Logements avec chauffage central (31)							
725	3,810	225	125	1,080	8,150	Total.....	9.
Logements selon le principal combustible utilisé pour le chauffage							
110	1,615	30	80	255	5,560	Gaz (32).....	10.
115	730	45	5	210	2,240	Électricité (33).....	11.
210	740	50	35	280	250	Huile (mazout) (34).....	12.
710	1,510	160	5	655	385	Autres combustibles (35).....	13.
CARACTÉRISTIQUES DU MÉNAGE							
1,145	4,595	280	130	1,395	8,435	Nombre total de ménages privés.....	14.
0.5	0.4	0.5	0.5	0.5	0.4	Nombre moyen de personnes par pièce.....	15.
90	490	-	-	180	1,750	Ménages unifamiliaux locataires sans autres personnes (36).....	16.
\$ 276	\$ 448	\$ -	\$ -	\$ 524	\$ 447	Loyer brut moyen (mensuel).....	17.
25	195	-	-	75	855	Loyer brut >= 30% du revenu du ménage (37).....	18.
620	2,760	-	-	785	3,300	Ménages unifamiliaux propriétaires sans autres personnes (36).....	19.
\$ 374	\$ 419	\$ -	\$ -	\$ 405	\$ 443	Principales dépenses moyennes de propriété (mensuelles).....	20.
125	365	-	-	155	505	Principales dépenses de propriété >= 30% du revenu du ménage (37).....	21.
CARACTÉRISTIQUES DU REVENU - 1985							
Revenu total (38)							
selon le sexe et la tranche de revenu							
1,235	4,830	305	130	1,555	6,805	Hommes de 15 ans et plus ayant un revenu.....	22.
60	190	15	15	60	230	Moins de \$1,000 (39).....	23.
80	265	30	-	85	340	\$ 1,000 - \$ 2,999.....	24.
60	210	25	5	75	400	3,000 - 4,999.....	25.
95	200	25	10	90	520	5,000 - 6,999.....	26.
180	475	40	15	230	945	7,000 - 9,999.....	27.
215	660	55	15	265	995	10,000 - 14,999.....	28.
140	475	45	15	225	775	15,000 - 19,999.....	29.
125	540	25	20	110	635	20,000 - 24,999.....	30.
90	505	15	-	140	460	25,000 - 29,999.....	31.
85	390	10	25	75	460	30,000 - 34,999.....	32.
110	925	20	15	205	1,050	35,000 et plus.....	33.
\$ 17,375	\$ 21,860	\$ 14,108	\$ 18,538	\$ 18,267	\$ 19,192	Revenu moyen.....	34.
\$ 13,499	\$ 19,541	\$ 10,699	\$ 15,599	\$ 14,462	\$ 14,841	Revenu médian.....	35.
\$ 1,000	\$ 560	\$ 1,594	\$ 2,361	\$ 791	\$ 448	Erreur type du revenu moyen.....	36.
860	3,760	250	80	1,230	7,265	Femmes de 15 ans et plus ayant un revenu.....	37.
100	365	20	-	90	485	Moins de \$1,000 (39).....	38.
140	410	30	5	220	595	\$ 1,000 - \$ 2,999.....	39.
75	430	30	10	200	760	3,000 - 4,999.....	40.
160	405	35	15	100	870	5,000 - 6,999.....	41.
150	605	50	15	185	1,520	7,000 - 9,999.....	42.
110	560	25	20	195	1,325	10,000 - 14,999.....	43.
55	330	25	-	90	755	15,000 - 19,999.....	44.
45	280	30	5	100	405	20,000 - 24,999.....	45.
10	145	-	-	35	285	25,000 - 29,999.....	46.
5	125	5	-	-	185	30,000 - 34,999.....	47.
10	105	-	5	25	80	35,000 et plus.....	48.
\$ 8,059	\$ 10,923	\$ 9,453	\$ 9,911	\$ 9,316	\$ 10,665	Revenu moyen.....	49.
\$ 6,352	\$ 8,267	\$ 7,395	\$ 7,749	\$ 7,143	\$ 8,566	Revenu médian.....	50.
\$ 532	\$ 330	\$ 1,030	\$ 1,738	\$ 496	\$ 196	Erreur type du revenu moyen.....	51.

Voir nota et renvoi(s) sur l'encart à la fin de la publication.

Selected Characteristics for Census Divisions and Census Subdivisions, 1986 Census - 20% Sample Data

No.	Characteristics	North Okanagan Regional District †	Armstrong, C	Coldstream, DM	Enderby, C	Enderby 2, R ¶	Lumby, VL
		CD/DR					
1985 INCOME CHARACTERISTICS (concluded)							
by composition of total income (40)							
1.	Total.....	100.0%	100.0%	100.0%	100.0%	¶	100.0%
2.	Employment income.....	70.3%	60.7%	77.1%	53.7%		66.5%
3.	Government transfer payments.....	17.1%	26.2%	10.3%	35.3%		23.6%
4.	Other income.....	12.7%	13.1%	12.6%	11.0%		9.8%
Employment income (41)							
by sex and work activity in 1985							
Males							
5.	Worked full year, full time (42).....	6,575	285	1,020	130		110
6.	Average employment income.....	\$ 28,295	\$ 28,079	\$ 36,185	\$ 25,811		\$ 31,721
7.	Standard error of average employment income.....	\$ 494	\$ 1,601	\$ 2,050	\$ 2,221		\$ 2,745
8.	Worked part year or part time (43).....	7,380	255	940	220		170
9.	Average employment income.....	\$ 13,784	\$ 13,793	\$ 14,890	\$ 10,550		\$ 11,110
10.	Standard error of average employment income.....	\$ 438	\$ 1,488	\$ 1,473	\$ 1,613		\$ 1,411
Females							
11.	Worked full year, full time (42).....	3,015	110	385	50		55
12.	Average employment income.....	\$ 18,699	\$ 15,547	\$ 21,497	\$ 15,156		\$ 20,318
13.	Standard error of average employment income.....	\$ 335	\$ 1,618	\$ 970	\$ 2,617		\$ 2,597
14.	Worked part year or part time (43).....	7,280	285	965	165		110
15.	Average employment income.....	\$ 7,244	\$ 5,398	\$ 8,596	\$ 6,700		\$ 5,511
16.	Standard error of average employment income.....	\$ 175	\$ 579	\$ 570	\$ 1,190		\$ 1,449
17.	Family income - All census families.....	15,380	745	1,985	505		330
18.	Under \$5,000.....	680	30	90	25		15
19.	\$ 5,000 - \$ 9,999.....	980	45	35	60		30
20.	10,000 - 14,999.....	2,060	95	145	120		65
21.	15,000 - 19,999.....	1,865	105	190	110		35
22.	20,000 - 24,999.....	1,730	120	195	40		25
23.	25,000 - 29,999.....	1,475	75	185	50		45
24.	30,000 - 34,999.....	1,350	85	150	20		40
25.	35,000 - 39,999.....	1,140	55	175	25		20
26.	40,000 - 49,999.....	1,860	75	320	30		10
27.	50,000 and over.....	2,260	60	500	30		45
28.	Average income.....	\$ 31,043	\$ 26,960	\$ 40,672	\$ 21,635		\$ 26,323
29.	Median income.....	\$ 26,083	\$ 24,226	\$ 35,077	\$ 16,552		\$ 24,249
30.	Standard error of average income.....	\$ 398	\$ 1,107	\$ 1,545	\$ 1,387		\$ 1,926
Incidence of low income (37)							
31.	All economic families.....	15,245	760	1,980	510		330
32.	Low income economic families.....	2,570	140	150	150		65
33.	Incidence of low income (44).....	16.9%	17.8%	7.5%	28.9%		19.8%
34.	All unattached individuals.....	5,845	370	420	220		130
35.	Low income unattached individuals.....	2,300	190	130	135		70
36.	Incidence of low income (44).....	39.3%	51.9%	30.2%	62.6%		54.9%
37.	Total population in private households.....	52,460	2,545	6,695	1,675		1,115
38.	Persons in low income family units.....	10,315	615	640	555		280
39.	Incidence of low income (44).....	19.7%	24.1%	9.6%	33.2%		24.8%
40.	Household income - All private households.....	20,455	1,045	2,270	710		455
41.	Under \$5,000.....	1,150	65	100	40		30
42.	\$ 5,000 - \$ 9,999.....	2,755	160	105	195		105
43.	10,000 - 14,999.....	2,880	135	165	130		70
44.	15,000 - 19,999.....	2,400	160	220	105		40
45.	20,000 - 24,999.....	2,010	120	205	65		30
46.	25,000 - 29,999.....	1,810	100	205	70		40
47.	30,000 - 34,999.....	1,560	95	155	25		40
48.	35,000 - 39,999.....	1,300	55	195	20		60
49.	40,000 - 49,999.....	2,065	80	395	35		5
50.	50,000 and over.....	2,530	75	525	30		45
51.	Average income.....	\$ 27,708	\$ 23,429	\$ 39,293	\$ 18,802		\$ 23,265
52.	Median income.....	\$ 22,545	\$ 20,266	\$ 33,642	\$ 14,499		\$ 17,642
53.	Standard error of average income.....	\$ 329	\$ 971	\$ 1,410	\$ 1,124		\$ 1,604

See note(s) and footnote(s) on foldout at end of publication.

Certaines caractéristiques des divisions de recensement et subdivisions de recensement, recensement de 1986 - données-échantillon (20%)

North Okanagan, Subd. A, SRD	North Okanagan, Subd. B, SRD	Okanagan (Part) 1, R	Priest's Valley 6, R	Spallumcheen, DM	Vernon, C	Caractéristiques	N°
CARACTÉRISTIQUES DU REVENU - 1985 (fin)							
selon la composition du revenu total (40)							
100.0%	100.0%	100.0%	100.0%	100.0%	100.0%	Total.....	1.
69.7%	74.3%	50.9%	64.8%	72.9%	66.9%	Revenu d'emploi.....	2.
19.6%	12.6%	25.3%	25.7%	15.1%	20.1%	Transferts gouvernementaux.....	3.
10.7%	13.1%	13.8%	9.4%	12.0%	13.0%	Autres revenus.....	4.
Revenu d'emploi (41)							
selon le sexe et le travail en 1985							
Hommes							
\$ 360	\$ 1,740	\$ 55	\$ 35	\$ 625	\$ 2,220	Travaillé toute l'année à plein temps (42).....	5.
\$ 25,530	\$ 26,389	\$ 24,083	\$ 24,599	\$ 22,427	\$ 28,431	Revenu moyen d'emploi.....	6.
\$ 2,784	\$ 878	\$ 4,484	\$ 1,460	\$ 1,141	\$ 556	Erreur type du revenu moyen d'emploi.....	7.
\$ 555	\$ 2,035	\$ 145	\$ 65	\$ 645	\$ 2,365	Travaillé une partie de l'année ou à temps partiel (43).....	8.
\$ 11,372	\$ 16,668	\$ 9,663	\$ 11,302	\$ 10,381	\$ 13,197	Revenu moyen d'emploi.....	9.
\$ 916	\$ 836	\$ 1,999	\$ 3,173	\$ 879	\$ 894	Erreur type du revenu moyen d'emploi.....	10.
Femmes							
\$ 140	\$ 660	\$ 55	\$ 15	\$ 225	\$ 1,320	Travaillé toute l'année à plein temps (42).....	11.
\$ 15,564	\$ 20,075	\$ 17,580	\$ 18,537	\$ 16,976	\$ 18,181	Revenu moyen d'emploi.....	12.
\$ 1,828	\$ 758	\$ 2,058	\$ 4,782	\$ 970	\$ 475	Erreur type du revenu moyen d'emploi.....	13.
\$ 395	\$ 1,945	\$ 95	\$ 30	\$ 700	\$ 2,605	Travaillé une partie de l'année ou à temps partiel (43).....	14.
\$ 5,596	\$ 7,798	\$ 4,628	\$ 4,588	\$ 5,617	\$ 7,448	Revenu moyen d'emploi.....	15.
\$ 537	\$ 379	\$ 1,198	\$ 1,133	\$ 403	\$ 277	Erreur type du revenu moyen d'emploi.....	16.
Revenu de la famille - Toutes les familles de recensement.....							17.
920	3,830	215	100	1,245	5,520	Moins de \$5,000.....	18.
50	190	5	-	35	245	\$ 5,000 - \$ 9,999.....	19.
85	200	25	5	95	400	10,000 - 14,999.....	20.
155	385	35	25	170	860	15,000 - 19,999.....	21.
160	360	35	15	125	730	20,000 - 24,999.....	22.
105	370	30	30	175	640	25,000 - 29,999.....	23.
65	395	20	-	195	450	30,000 - 34,999.....	24.
100	350	15	10	85	495	35,000 - 39,999.....	25.
45	360	5	10	85	365	40,000 - 49,999.....	26.
85	535	30	5	140	630	50,000 et plus.....	27.
75	685	10	-	140	710	Revenu moyen.....	28.
\$ 25,867	\$ 33,620	\$ 25,108	\$ 22,158	\$ 29,109	\$ 29,181	Revenu médian.....	29.
\$ 20,657	\$ 30,233	\$ 20,599	\$ 20,399	\$ 25,403	\$ 23,673	Erreur type du revenu moyen.....	30.
\$ 1,377	\$ 778	\$ 2,480	\$ 1,976	\$ 1,175	\$ 636		
Fréquence des unités à faible revenu (37)							
920	3,845	-	-	1,255	5,640	Toutes les familles économiques.....	31.
175	535	-	-	200	1,170	Familles économiques à faible revenu.....	32.
18.7%	14.0%	-	-	16.0%	20.7%	Fréquence des unités à faible revenu (44).....	33.
265	985	-	-	185	3,285	Toutes les personnes seules.....	34.
85	230	-	-	60	1,400	Personnes seules à faible revenu.....	35.
32.9%	23.3%	-	-	31.2%	42.7%	Fréquence des unités à faible revenu (44).....	36.
3,205	13,260	-	-	4,395	19,570	Population totale dans les ménages privés.....	37.
635	1,925	-	-	790	4,875	Personnes dans les unités familiales à faible revenu.....	38.
19.8%	14.5%	-	-	18.0%	24.9%	Fréquence des unités à faible revenu (44).....	39.
1,145	4,595	285	130	1,395	8,430	Revenu des ménages - Tous les ménages privés....	40.
75	225	20	10	40	555	Moins de \$5,000.....	41.
155	390	45	5	150	1,440	\$ 5,000 - \$ 9,999.....	42.
165	535	50	40	200	1,385	10,000 - 14,999.....	43.
195	440	40	15	115	1,070	15,000 - 19,999.....	44.
120	410	35	20	175	830	20,000 - 24,999.....	45.
80	445	20	-	225	630	25,000 - 29,999.....	46.
115	400	20	20	95	605	30,000 - 34,999.....	47.
50	370	10	15	90	440	35,000 - 39,999.....	48.
110	595	35	5	150	660	40,000 - 49,999.....	49.
85	775	20	5	165	820	50,000 et plus.....	50.
\$ 24,679	\$ 31,820	\$ 23,268	\$ 21,310	\$ 28,666	\$ 24,374	Revenu moyen.....	51.
\$ 19,499	\$ 27,877	\$ 18,874	\$ 15,732	\$ 25,399	\$ 18,773	Revenu médian.....	52.
\$ 1,194	\$ 709	\$ 2,121	\$ 2,102	\$ 1,103	\$ 463	Erreur type du revenu moyen.....	53.

Voir nota et renvoi(s) sur l'encart à la fin de la publication.

Selected Characteristics for Census Divisions and Census Subdivisions, 1986 Census - 20% Sample Data

No.	Characteristics	Dkanagan-Similkameen Regional District CD/DR	Alexis 9, R	Ashnola 10, R	Blind Creek 6, R	Chuchuwayha 2, R	Keremeos, VL
POPULATION CHARACTERISTICS							
1.	Total population (including institutional residents).....	59,085	10	35	20	30	840
2.	Total population (non-institutional) (1).....	58,340	XXX	XXX	XXX	XXX	820
by home language							
3.	Single responses.....	56,415					805
4.	English.....	54,055					790
5.	French.....	385					5
6.	Non-official languages.....	1,965					5
7.	Chinese.....	110					-
8.	Punjabi.....	215					-
9.	German.....	490					5
10.	Italian.....	115					-
11.	Portuguese.....	515					-
12.	Other languages.....	525					-
13.	Multiple responses.....	1,930					15
by official language							
14.	English only.....	55,140					790
15.	French only.....	20					5
16.	Both English and French.....	2,875					25
17.	Neither English nor French.....	305					-
by ethnic origin							
18.	Single origins.....	37,040					620
19.	British (2).....	19,960					370
20.	French (3).....	1,770					30
21.	German.....	4,600					45
22.	Chinese.....	200					-
23.	South Asian.....	480					-
24.	Dutch (Netherlands).....	1,220					40
25.	Aboriginal peoples.....	1,295					35
26.	Other single origins.....	7,515					100
27.	Multiple origins (4).....	21,295					205
by citizenship							
28.	Canadian citizenship (5).....	55,935					810
29.	Citizenship other than Canadian (6).....	2,410					15
by place of birth							
30.	Non-immigrant population (7).....	47,265					700
31.	Born in province of residence.....	25,975					320
32.	Immigrant population.....	11,070					120
33.	United States of America.....	1,500					50
34.	Other Americas (8).....	140					-
35.	United Kingdom.....	3,075					25
36.	Other Europe (9).....	5,290					40
37.	Africa.....	125					5
38.	Asia.....	775					-
39.	Other (10).....	165					-
40.	Total immigrant population.....	11,070					120
by period of immigration							
41.	Before 1946.....	3,130					60
42.	1946 - 1966.....	4,700					40
43.	1967 - 1977.....	2,110					15
44.	1978 - 1982.....	815					5
45.	1983 - 1986 (11).....	320					-
by age at immigration							
46.	0 - 4 years.....	1,805					35
47.	5 - 19 years.....	3,250					45
48.	20 years and over.....	5,910					40
49.	Total population 5 years and over.....	54,775					780
by mobility status							
50.	Non-movers.....	29,295					445
51.	Movers.....	25,480					330
52.	Non-migrants (12).....	11,105					90
53.	Migrants (13).....	14,370					240
54.	From same census division.....	2,410					30
55.	From same province.....	7,370					150
56.	From different province.....	3,790					60
57.	From outside Canada.....	800					-

See note(s) and footnote(s) on foldout at end of publication.

Certaines caractéristiques des divisions de recensement et subdivisions de recensement,
recensement de 1986 - données-échantillon (20%)

Lower Similkameen 2, R	Lulu 5, R	Okanagan-Similkameen, Subd. A, SRD	Okanagan-Similkameen, Subd. B, SRD	Okanagan-Similkameen, Subd. C, SRD	Oliver, VL	Caractéristiques	N°
						CARACTÉRISTIQUES DE LA POPULATION	
30	-	6,635	9,025	1,790	1,965	Population totale (y compris les pensionnaires d'institution).....	1.
XXX	XXX	6,595	8,970	1,815	1,865	Population totale (sauf les pensionnaires d'institution) (1).....	2.
						selon la langue parlée à la maison	
		6,480	8,515	1,815	1,790	Réponses uniques.....	3.
		6,280	7,815	1,810	1,725	Anglais.....	4.
		50	135	5	10	Français.....	5.
		150	560	5	55	Langues non officielles.....	6.
		-	5	-	-	Chinois.....	7.
		-	95	-	15	Pendjabi.....	8.
		120	115	5	5	Allemand.....	9.
		10	10	-	-	Italien.....	10.
		-	265	-	25	Portugais.....	11.
		25	70	-	5	Autres langues.....	12.
		110	450	-	70	Réponses multiples.....	13.
						selon la langue officielle	
		6,180	8,270	1,750	1,745	Anglais seulement.....	14.
		10	-	-	-	Français seulement.....	15.
		395	575	65	100	Anglais et français.....	16.
		5	120	-	15	Ni l'anglais ni le français.....	17.
						selon l'origine ethnique	
		3,580	5,990	960	1,170	Origines uniques.....	18.
		2,355	2,575	665	505	Britannique (2).....	19.
		190	370	45	70	Français (3).....	20.
		420	945	65	215	Allemand.....	21.
		-	40	-	-	Chinois.....	22.
		-	125	5	40	Origines sud-asiatiques.....	23.
		135	215	30	35	Hollandais (Néerlandais).....	24.
		30	125	-	15	Autochtones.....	25.
		455	1,600	155	290	Autres origines uniques.....	26.
		3,010	2,975	855	690	Origines multiples (4).....	27.
						selon la citoyenneté	
		6,325	8,425	1,795	1,760	Citoyenneté canadienne (5).....	28.
		265	540	25	100	Citoyenneté autre que canadienne (6).....	29.
						selon le lieu de naissance	
		5,455	6,765	1,655	1,475	Population non immigrante (7).....	30.
		3,155	3,905	1,200	785	Née dans la province de résidence.....	31.
		1,140	2,200	165	385	Population immigrante.....	32.
		170	260	35	40	États-Unis d'Amérique.....	33.
		15	25	-	10	Autres Amériques (8).....	34.
		355	380	85	80	Royaume-Uni.....	35.
		510	1,275	40	225	Autres Europes (9).....	36.
		15	30	-	-	Afrique.....	37.
		50	180	-	25	Asie.....	38.
		30	40	-	5	Autres (10).....	39.
		1,140	2,200	165	385	Population immigrante totale.....	40.
						selon la période d'immigration	
		260	525	45	135	Avant 1946.....	41.
		530	840	90	150	1945 - 1965.....	42.
		240	565	25	70	1967 - 1977.....	43.
		55	255	-	5	1978 - 1982.....	44.
		50	25	-	30	1983 - 1986 (11).....	45.
						selon l'âge à l'immigration	
		235	360	40	95	0 - 4 ans.....	46.
		325	620	35	90	5 - 19 ans.....	47.
		585	1,220	85	205	20 ans et plus.....	48.
		6,180	8,410	1,660	1,740	Population totale de 5 ans et plus.....	49.
						selon la mobilité	
		3,220	5,300	1,025	865	Personnes n'ayant pas déménagé.....	50.
		2,960	3,115	635	880	Personnes ayant déménagé.....	51.
		935	1,165	290	490	Non-migrants (12).....	52.
		2,015	1,945	345	390	Migrants (13).....	53.
		470	380	-	60	De la même division de recensement.....	54.
		820	855	250	230	De la même province.....	55.
		625	590	80	55	D'une province différente.....	56.
		100	120	15	45	De l'extérieur du Canada.....	57.

Voir nota et renvoi (s) sur l'encart à la fin de la publication.

Selected Characteristics for Census Divisions and Census Subdivisions, 1986 Census - 20% Sample Data

No.	Characteristics	Dkanagan-Similkameen Regional District CD/DR	Alexis 9, R	Ashnola 10, R	Blind Creek 6, R	Chuchuwayha 2, R	Keremeos, VL
POPULATION CHARACTERISTICS (continued)							
1.	Total population 15 years and over.....	47,580	XXX	XXX	XXX	XXX	705
by highest level of schooling							
2.	Less than Grade 9 (14).....	7,595					175
3.	Grades 9-13 - Without secondary certificate...	15,825					235
4.	- With secondary certificate.....	5,080					65
5.	Trades certificate or diploma.....	1,470					35
Other non-university education only (15)							
6.	- Without certificate.....	3,315					35
7.	- With certificate (16).....	7,300					85
8.	University (17) - Without degree.....	4,180					45
9.	- With degree.....	2,810					35
by sex and major field of study							
10.	Males with postsecondary (18) qualifications...	7,200					95
Educational, recreational and counselling services							
11.	495					5
12.	Fine and applied arts.....	225					5
13.	Humanities and related fields.....	330					5
14.	Social sciences and related fields.....	365					-
15.	Commerce, management and business admin.	1,030					5
Agricultural and biological sciences/technologies							
16.	500					10
17.	Engineering and applied sciences.....	230					-
Engineering and applied science technologies and trades							
18.	3,365					65
19.	Health professions, sciences and tech.	465					-
20.	Mathematics and physical sciences.....	165					-
21.	All other (19).....	20					-
22.	Females with postsecondary (18) qualifications.	6,595					75
Educational, recreational and counselling services							
23.	1,095					30
24.	Fine and applied arts.....	590					10
25.	Humanities and related fields.....	280					5
26.	Social sciences and related fields.....	310					-
27.	Commerce, management and business admin.	2,000					20
Agricultural and biological sciences/technologies							
28.	335					-
29.	Engineering and applied sciences.....	5					-
Engineering and applied science technologies and trades							
30.	210					-
31.	Health professions, sciences and tech.	1,700					10
32.	Mathematics and physical sciences.....	45					-
33.	All other (19).....	25					-
by labour force activity							
34.	Males - 15 years and over.....	23,090					350
35.	In the labour force.....	14,700					175
36.	Employed.....	12,865					150
37.	Unemployed.....	1,835					30
38.	Participation rate.....	63.7					50.0
39.	Married (excludes separated).....	64.8					51.1
40.	Unemployment rate.....	12.5					17.1
41.	Females - 15 years and over.....	24,495					355
42.	In the labour force.....	11,580					125
43.	Employed.....	9,850					85
44.	Unemployed.....	1,730					40
45.	Participation rate.....	47.3					35.2
46.	Married (excludes separated).....	48.0					31.1
47.	Unemployment rate.....	14.9					32.0
48.	Both sexes - Participation rate.....	55.2					42.3
49.	15-24 years.....	66.4					35.3
50.	25 years and over.....	53.2					42.4
51.	Married (excludes separated).....	56.4					41.8
52.	Unemployment rate.....	13.6					23.3
53.	15-24 years.....	19.8					16.7
54.	25 years and over.....	12.2					24.5

See note(s) and footnote(s) on foldout at end of publication.

Certaines caractéristiques des divisions de recensement et subdivisions de recensement,
recensement de 1986 - données-échantillon (20%)

Lower Similkameen 2, R	Lulu 5, R	Okanagan- Similkameen, Subd. A, SRD	Okanagan- Similkameen, Subd. B, SRD	Okanagan- Similkameen, Subd. C, SRD	Oliver, VL	Caractéristiques	N°.
XXX	XXX	5,220	7,250	1,350	1,565	CARACTÉRISTIQUES DE LA POPULATION (suite)	
						Population totale de 15 ans et plus.....	1.
		560	1,360	155	405	selon le plus haut niveau de scolarité atteint	
						N'ayant pas atteint la 9e année (14).....	2.
		1,675	2,480	470	480	9e-13e année - Sans certificat d'études	
						secondaires.....	3.
		515	800	180	220	- Avec certificat d'études	
		205	185	45	30	secondaires.....	4.
						Certificat ou diplôme d'une école de métiers.	5.
						Autres études non universitaires	
						seulement (15)	
		290	460	100	80	- Sans certificat.....	6.
		975	920	235	230	- Avec certificat (16).....	7.
		570	610	110	75	Études universitaires (17) - Sans grade.....	8.
		425	425	60	40	- Avec grade.....	9.
						selon le sexe et le principal domaine d'études	
						Hommes ayant terminé des études	
		995	960	230	160	postsecondaires (18).....	10.
		70	80	10	15	Enseignement, loisirs et orientation.....	11.
		35	20	-	10	Beaux-arts et arts appliqués.....	12.
						Lettres, sciences humaines et disciplines	
		35	75	-	-	connexes.....	13.
		70	35	-	10	Sciences sociales et disciplines connexes....	14.
		145	95	35	25	Commerce, gestion et admin. des affaires....	15.
						Sciences et techniques agricoles et	
		60	100	15	5	biologiques.....	16.
		40	20	15	5	Génie et sciences appliquées.....	17.
						Techniques et métiers du génie et des	
		455	450	130	75	sciences appliquées.....	18.
		65	45	15	10	Professions, sciences et techn. de la santé.	19.
		25	30	5	-	Mathématiques et sciences physiques.....	20.
		-	5	-	-	Autres disciplines (19).....	21.
						Femmes ayant terminé des études	
		955	850	165	175	postsecondaires (18).....	22.
		145	165	30	35	Enseignement, loisirs et orientation.....	23.
		95	60	30	20	Beaux-arts et arts appliqués.....	24.
						Lettres, sciences humaines et disciplines	
		55	45	-	5	connexes.....	25.
		30	50	10	15	Sciences sociales et disciplines connexes....	26.
		270	260	70	45	Commerce, gestion et admin. des affaires....	27.
						Sciences et techniques agricoles et	
		75	35	10	5	biologiques.....	28.
		5	-	-	-	Génie et sciences appliquées.....	29.
						Techniques et métiers du génie et des	
		40	15	15	-	sciences appliquées.....	30.
		230	190	5	50	Professions, sciences et techn. de la santé.	31.
		5	20	-	5	Mathématiques et sciences physiques.....	32.
		5	15	-	-	Autres disciplines (19).....	33.
						selon l'activité	
		2,595	3,725	725	695	Hommes - 15 ans et plus.....	34.
		1,750	2,520	565	365	Faisant partie de la population active.....	35.
		1,530	2,220	470	290	Occupés.....	36.
		225	300	100	75	En chômage.....	37.
		67.4	67.7	77.9	52.5	Taux d'activité.....	38.
		70.3	70.2	75.2	52.6	Mariés (ne comprend pas les séparés).....	39.
		12.9	11.9	17.7	20.5	Taux de chômage.....	40.
		2,625	3,520	620	870	Femmes - 15 ans et plus.....	41.
		1,470	1,770	320	295	Faisant partie de la population active.....	42.
		1,305	1,440	260	260	Occupées.....	43.
		165	335	55	30	En chômage.....	44.
		56.0	50.3	51.6	33.9	Taux d'activité.....	45.
		54.6	53.2	50.5	34.4	Mariées (ne comprend pas les séparées)....	46.
		11.2	18.9	17.2	10.2	Taux de chômage.....	47.
		61.7	59.2	65.2	41.9	Les deux sexes - Taux d'activité.....	48.
		60.3	61.5	81.6	62.5	15-24 ans.....	49.
		61.8	58.8	62.5	38.0	25 ans et plus.....	50.
						Marié(e)s (ne comprend pas les	
		62.4	61.9	62.7	43.5	séparé(e)s).....	51.
		12.0	14.8	17.6	16.0	Taux de chômage.....	52.
		15.9	23.7	29.0	23.3	15-24 ans.....	53.
		11.4	13.1	16.6	13.9	25 ans et plus.....	54.

Voir note et renvoi(s) sur l'encart à la fin de la publication.

Selected Characteristics for Census Divisions and Census Subdivisions, 1986 Census - 20% Sample Data

No.	Characteristics	Okanagan-Similkameen Regional District CD/DR	Alexis 9, R	Ashnola 10, R	Blind Creek 6, R	Chuchwayha 2, R	Keremeos. V1
POPULATION CHARACTERISTICS (concluded)							
1.	Total labour force 15 years and over.....	26,275	XXX	XXX	XXX	XXX	300
2.	Not applicable (20).....	675					10
by industry divisions (21)							
3.	All industries (22).....	25,610					290
4.	Primary industries (Divisions A, B, C and D).....	4,680					35
5.	Manufacturing industries (Division E).....	2,415					25
6.	Construction industries (Division F).....	1,420					25
7.	Transportation, storage, communication and other utility industries (Divisions G and H).....	1,385					25
8.	Trade industries (Divisions I and J).....	4,365					75
9.	Finance, insurance and real estate industries (Divisions K and L).....	1,050					30
10.	Government service industries (Division N).....	1,500					5
11.	Other service industries (Divisions M, O, P, Q and R).....	8,785					90
by sex and occupation major groups (21)							
12.	Males - All occupations (22).....	14,405					175
13.	Managerial, administrative and related occupations.....	1,710					10
14.	Teaching and related occupations.....	360					-
15.	Occupations in medicine and health.....	335					-
16.	Technological, social, religious, artistic and related occupations (23).....	880					5
17.	Clerical and related occupations.....	495					-
18.	Sales occupations.....	1,295					30
19.	Service occupations.....	1,320					20
20.	Primary occupations (24).....	2,900					40
21.	Processing occupations.....	485					5
22.	Machining, product fabricating, assembling and repairing occupations (25).....	1,510					30
23.	Construction trades occupations.....	1,495					25
24.	Transport equipment operating occupations.....	865					5
25.	Other (26).....	765					15
26.	Females - All occupations (22).....	11,195					110
27.	Managerial, administrative and related occupations.....	825					-
28.	Teaching and related occupations.....	455					10
29.	Occupations in medicine and health.....	1,110					-
30.	Technological, social, religious, artistic and related occupations (23).....	615					5
31.	Clerical and related occupations.....	2,775					25
32.	Sales occupations.....	1,275					25
33.	Service occupations.....	2,385					35
34.	Primary occupations (24).....	1,030					10
35.	Processing occupations.....	265					-
36.	Machining, product fabricating, assembling and repairing occupations (25).....	180					-
37.	Construction trades occupations.....	20					-
38.	Transport equipment operating occupations.....	50					-
39.	Other (26).....	195					-
by sex and class of worker							
40.	Males - All classes of worker (22) (27).....	14,410					175
41.	Paid workers (28).....	12,060					150
42.	Self-employed (29).....	2,310					25
43.	Females - All classes of worker (22) (27).....	11,200					115
44.	Paid workers (28).....	10,070					80
45.	Self-employed (29).....	905					10

See note(s) and footnote(s) on foldout at end of publication.

**Certaines caractéristiques des divisions de recensement et subdivisions de recensement,
recensement de 1986 - données-échantillon (20%)**

Lower Similkameen 2, R	Lulu 5, R	Okanagan-Similkameen, Subd. A, SRD	Okanagan-Similkameen, Subd. B, SRD	Okanagan-Similkameen, Subd. C, SRD	Oliver, VL	Caractéristiques	N°
XXX	XXX	3,220	4,290	880	655	CARACTÉRISTIQUES DE LA POPULATION (fin)	
		65	75	15	15	Population active totale de 15 ans et plus.....	1.
						Sans objet (20).....	2.
		3,155	4,215	870	645	selon les divisions d'industries (21)	
		500	1,780	285	150	Toutes les industries (22).....	3.
		295	300	80	75	Industries primaires (divisions A, B, C et D).....	4.
		210	230	60	25	Industries manufacturières (division E).....	5.
						Industries de la construction (division F).....	6.
						Industries du transport, de l'entreposage, des communications et autres services publics (divisions G et H).....	7.
		195	230	85	50	Industries du commerce (divisions I et J).....	8.
		510	435	135	100	Industries des finances, des assurances et des agences immobilières (div. K et L).....	9.
		145	55	15	50	Industries des services gouvernementaux (division N).....	10.
		170	90	30	25	Autres industries de services (divisions M, O, P, Q et R).....	11.
		1,125	1,100	180	175		
						selon le sexe et les grands groupes de professions (21)	
		1,710	2,505	555	350	Hommes - Toutes les professions (22).....	12.
		180	230	25	20	Directeurs, gérants, administrateurs et personnel assimilé.....	13.
		50	70	-	5	Enseignants et personnel assimilé.....	14.
		65	25	10	-	Médecine et santé.....	15.
						Professions technologiques, sociales, religieuses, artistiques et personnel assimilé (23).....	16.
		90	100	25	10	Employés de bureau et trav. assimilés.....	17.
		60	45	30	5	Travailleurs spécialisés dans la vente.....	18.
		180	110	25	35	Travailleurs spécialisés dans les services.....	19.
		130	100	25	45	Travailleurs du secteur primaire (24).....	20.
		355	1,110	160	60	Travailleurs des industries de transformation.....	21.
		60	60	35	15	Usineurs, travailleurs spécialisés dans la fabrication, le montage et la réparation de produits (25).....	22.
		135	190	70	70	Travailleurs du bâtiment.....	23.
		185	240	70	40	Personnel d'exploitation des transports.....	24.
		130	120	70	10	Autres (26).....	25.
		75	105	15	40		
		1,445	1,715	310	290	Femmes - Toutes les professions (22).....	26.
		105	95	15	20	Directeurs, gérants, administrateurs et personnel assimilé.....	27.
		55	105	15	5	Enseignants et personnel assimilé.....	28.
		145	135	5	25	Médecine et santé.....	29.
						Professions technologiques, sociales, religieuses, artistiques et personnel assimilé (23).....	30.
		115	100	10	35	Employés de bureau et trav. assimilés.....	31.
		420	305	85	70	Travailleurs spécialisés dans la vente.....	32.
		145	85	55	45	Travailleurs spécialisés dans les services.....	33.
		250	280	65	50	Travailleurs du secteur primaire (24).....	34.
		115	480	35	30	Travailleurs des industries de transformation.....	35.
		30	95	-	20	Usineurs, travailleurs spécialisés dans la fabrication, le montage et la réparation de produits (25).....	36.
		30	15	25	5	Travailleurs du bâtiment.....	37.
		5	-	-	-	Personnel d'exploitation des transports.....	38.
		5	-	-	-	Autres (26).....	39.
		25	25	-	-		
		1,715	2,505	555	355	selon le sexe et la catégorie de travailleurs	
		1,400	1,780	480	300	Hommes - Toutes les catégories de travailleurs (22) (27).....	40.
		305	710	70	55	Travailleurs rémunérés (28).....	41.
						Travailleurs autonomes (29).....	42.
		1,440	1,715	315	290	Femmes - Toutes les catégories de travailleuses (22) (27).....	43.
		1,270	1,375	275	285	Travailleuses rémunérées (28).....	44.
		130	240	25	5	Travailleuses autonomes (29).....	45.

Voir note et renvoi(s) sur l'encart à la fin de la publication.

Selected Characteristics for Census Divisions and Census Subdivisions, 1986 Census - 20% Sample Data

No.	Characteristics	Okanagan-Similkameen Regional District CD/DR	Alexis 9, R	Ashnola 10, R	Blind Creek 6, R	Chuchuwayha 2, R	Keremeos, VL
DWELLING CHARACTERISTICS							
1.	Total number of occupied private dwellings.....	23,975	XXX	XXX	XXX	XXX	360
2.	Average number of rooms per dwelling.....	5.9					5.6
3.	Average value of dwelling (30).....	\$ 73,912					\$ 49,742
by period of construction							
4.	Before 1946.....	3,310					50
5.	1946 - 1960.....	4,580					90
6.	1961 - 1970.....	4,100					30
7.	1971 - 1980.....	8,475					150
8.	1981 - 1986 (11).....	3,500					45
9.	Dwellings with central heating (31) Total.....	22,125					340
Dwellings by principal heating fuel							
10.	Gas (32).....	8,265					90
11.	Electricity (33).....	10,080					205
12.	Oil (34).....	1,730					50
13.	Other fuels (35).....	2,900					15
HOUSEHOLD CHARACTERISTICS							
14.	Total number of private households.....	23,975					365
15.	Average number of persons per room.....	0.4					0.4
16.	Tenant one-family households without additional persons (36).....	3,300					45
17.	Average gross rent (monthly).....	\$ 411					\$ 388
18.	Gross rent >= 30% of household income (37).....	1,320					25
19.	Owner one-family households without additional persons (36).....	11,230					195
20.	Average major payments for owners (monthly).....	\$ 357					\$ 293
21.	Owner's major payments >= 30% of household income (37).....	1,230					40
1985 INCOME CHARACTERISTICS							
Total income (38)							
by sex and income group							
22.	Males 15 years and over with income.....	21,905					335
23.	Under \$1,000 (39).....	810					5
24.	\$ 1,000 - \$ 2,999.....	1,220					5
25.	3,000 - 4,999.....	1,220					35
26.	5,000 - 6,999.....	1,365					10
27.	7,000 - 9,999.....	2,875					90
28.	10,000 - 14,999.....	3,485					60
29.	15,000 - 19,999.....	2,385					30
30.	20,000 - 24,999.....	2,115					10
31.	25,000 - 29,999.....	1,610					25
32.	30,000 - 34,999.....	1,675					10
33.	35,000 and over.....	2,835					35
34.	Average income.....	\$ 18,070					\$ 15,410
35.	Median income.....	\$ 14,536					\$ 10,843
36.	Standard error of average income.....	\$ 313					\$ 1,410
37.	Females 15 years and over with income.....	21,065					295
38.	Under \$1,000 (39).....	1,410					35
39.	\$ 1,000 - \$ 2,999.....	2,075					20
40.	3,000 - 4,999.....	2,090					50
41.	5,000 - 6,999.....	2,735					65
42.	7,000 - 9,999.....	4,420					40
43.	10,000 - 14,999.....	3,510					35
44.	15,000 - 19,999.....	1,920					25
45.	20,000 - 24,999.....	1,310					-
46.	25,000 - 29,999.....	680					10
47.	30,000 - 34,999.....	445					15
48.	35,000 and over.....	470					-
49.	Average income.....	\$ 10,751					\$ 8,804
50.	Median income.....	\$ 8,221					\$ 6,099
51.	Standard error of average income.....	\$ 147					\$ 966

See note(s) and footnote(s) on foldout at end of publication.

Certaines caractéristiques des divisions de recensement et subdivisions de recensement, recensement de 1986 - données-échantillon (20%)

Lower Similkameen 2. R	Lulu 5, R	Okanagan-Similkameen, Subd. A, SRD	Okanagan-Similkameen, Subd. B, SRD	Okanagan-Similkameen, Subd. C, SRD	Oliver, VL	Caractéristiques	N°
XXX	XXX	2,505 6.7 \$ 92,213	3,470 6.1 \$ 76,466	665 5.5 \$ 60,234	860 5.2 \$ 58,952	CARACTÉRISTIQUES DU LOGEMENT	
						Nombre total de logements privés occupés.....	1.
						Nombre moyen de pièces par logement.....	2.
						Valeur moyenne du logement (30).....	3.
						selon la période de construction	
		230	485	75	175	Avant 1946.....	4.
		405	710	60	305	1946 - 1960.....	5.
		480	525	75	125	1961 - 1970.....	6.
		955	1,260	330	155	1971 - 1980.....	7.
		430	485	125	100	1981 - 1986 (11).....	8.
						Logements avec chauffage central (31)	
		2,180	2,975	425	815	Total.....	9.
						Logements selon le principal combustible utilisé pour le chauffage	
		450	635	35	375	Gas (32).....	10.
		1,335	1,575	160	400	Electricité (33).....	11.
		245	465	115	35	Huile (mazout) (34).....	12.
		475	800	350	45	Autres combustibles (35).....	13.
						CARACTÉRISTIQUES DU MÉNAGE	
		2,505	3,470	665	860	Nombre total de ménages privés.....	14.
		0.4	0.4	0.5	0.4	Nombre moyen de personnes par pièce.....	15.
						Ménages unifamiliaux locataires sans autres personnes (36)	
		255	385	40	110	Loyer brut moyen (mensuel).....	16.
		\$ 393	\$ 318	\$ 260	\$ 322	Loyer brut >= 30% du revenu du ménage (37).....	17.
		115	140	15	35		18.
						Ménages unifamiliaux propriétaires sans autres personnes (36)	
		1,485	1,535	460	365	Principales dépenses moyennes de propriété (mensuelles).....	19.
		\$ 425	\$ 303	\$ 286	\$ 299	Principales dépenses de propriété >= 30% du revenu du ménage (37).....	20.
		185	180	50	45		21.
						CARACTÉRISTIQUES DU REVENU - 1985	
						Revenu total (38)	
						selon le sexe et la tranche de revenu	
		2,460	3,605	710	670	Hommes de 15 ans et plus ayant un revenu.....	22.
		140	215	15	-	Moins de \$1,000 (39).....	23.
		125	225	60	40	\$ 1,000 - \$ 2,999.....	24.
		130	250	45	30	3,000 - 4,999.....	25.
		150	270	45	65	5,000 - 6,999.....	26.
		275	605	60	145	7,000 - 9,999.....	27.
		390	635	80	115	10,000 - 14,999.....	28.
		255	385	75	55	15,000 - 19,999.....	29.
		255	280	50	80	20,000 - 24,999.....	30.
		175	200	55	55	25,000 - 29,999.....	31.
		140	170	110	45	30,000 - 34,999.....	32.
		425	380	115	45	35,000 et plus.....	33.
		\$ 22,148	\$ 16,095	\$ 20,854	\$ 16,253	Revenu moyen.....	34.
		\$ 15,523	\$ 11,481	\$ 17,221	\$ 12,425	Revenu médian.....	35.
		\$ 2,043	\$ 558	\$ 1,247	\$ 980	Erreur type du revenu moyen.....	36.
						Femmes de 15 ans et plus ayant un revenu.....	37.
		2,220	3,020	475	775	Moins de \$1,000 (39).....	38.
		220	220	50	40	\$ 1,000 - \$ 2,999.....	39.
		210	305	70	85	3,000 - 4,999.....	40.
		190	280	60	75	5,000 - 6,999.....	41.
		310	375	70	125	7,000 - 9,999.....	42.
		370	530	40	195	10,000 - 14,999.....	43.
		325	590	80	100	15,000 - 19,999.....	44.
		220	310	30	70	20,000 - 24,999.....	45.
		160	170	35	35	25,000 - 29,999.....	46.
		75	115	15	30	30,000 - 34,999.....	47.
		65	25	10	10	35,000 et plus.....	48.
		\$ 11,208	\$ 11,253	\$ 10,004	\$ 9,972	Revenu moyen.....	49.
		\$ 8,366	\$ 8,546	\$ 6,697	\$ 7,845	Revenu médian.....	50.
		\$ 454	\$ 557	\$ 1,184	\$ 567	Erreur type du revenu moyen.....	51.

Voir note et renvoi(s) sur l'encart à la fin de la publication.

Selected Characteristics for Census Divisions and Census Subdivisions, 1986 Census - 20% Sample Data

No.	Characteristics	Okanagen-Similkameen Regional District CD/DR	Alexis 9, R	Ashnola 10, R	Blind Creek 6, R	Chuchuwayha 2, R	Keremeos, VL
1985 INCOME CHARACTERISTICS (concluded)							
by composition of total income (40)							
1.	Total.....	100.0%	XXX	XXX	XXX	XXX	100.0%
2.	Employment income.....	61.9%					52.5%
3.	Government transfer payments.....	19.5%					28.7%
4.	Other income.....	18.6%					18.8%
Employment income (41)							
by sex and work activity in 1985							
Males							
5.	Worked full year, full time (42).....	6,620					90
6.	Average employment income.....	\$ 27,444					\$ 23,974
7.	Standard error of average employment income.....	\$ 816					\$ 2,841
8.	Worked part year or part time (43).....	7,910					80
9.	Average employment income.....	\$ 12,072					\$ 12,756
10.	Standard error of average employment income.....	\$ 323					\$ 3,127
Females							
11.	Worked full year, full time (42).....	3,480					25
12.	Average employment income.....	\$ 17,628					\$ 18,700
13.	Standard error of average employment income.....	\$ 351					\$ 4,660
14.	Worked part year or part time (43).....	8,000					90
15.	Average employment income.....	\$ 7,189					\$ 4,568
16.	Standard error of average employment income.....	\$ 169					\$ 836
17.	Family income - All census families.....	17,340					260
18.	Under \$5,000.....	750					-
19.	\$ 5,000 - \$ 9,999.....	990					25
20.	10,000 - 14,999.....	2,295					55
21.	15,000 - 19,999.....	2,420					70
22.	20,000 - 24,999.....	1,895					25
23.	25,000 - 29,999.....	1,825					35
24.	30,000 - 34,999.....	1,750					-
25.	35,000 - 39,999.....	1,305					5
26.	40,000 - 49,999.....	1,895					20
27.	50,000 and over.....	2,220					20
28.	Average income.....	\$ 30,255					\$ 23,196
29.	Median income.....	\$ 25,966					\$ 17,863
30.	Standard error of average income.....	\$ 430					\$ 1,935
Incidence of low income (37)							
31.	All economic families.....	17,000					270
32.	Low income economic families.....	2,415					45
33.	Incidence of low income (44).....	14.2%					17.7%
34.	All unattached individuals.....	7,415					100
35.	Low income unattached individuals.....	2,705					10
36.	Incidence of low income (44).....	36.5%					10.3%
37.	Total population in private households.....	56,025					790
38.	Persons in low income family units.....	10,085					150
39.	Incidence of low income (44).....	18.0%					18.9%
40.	Household income - All private households.....	23,975					360
41.	Under \$5,000.....	1,375					5
42.	\$ 5,000 - \$ 9,999.....	3,465					75
43.	10,000 - 14,999.....	3,440					75
44.	15,000 - 19,999.....	2,945					80
45.	20,000 - 24,999.....	2,370					25
46.	25,000 - 29,999.....	2,215					45
47.	30,000 - 34,999.....	2,025					15
48.	35,000 - 39,999.....	1,490					10
49.	40,000 - 49,999.....	2,195					20
50.	50,000 and over.....	2,460					20
51.	Average income.....	\$ 26,499					\$ 20,355
52.	Median income.....	\$ 21,667					\$ 16,347
53.	Standard error of average income.....	\$ 339					\$ 1,518

See note(s) and footnote(s) on foldout at end of publication.

Certaines caractéristiques des divisions de recensement et subdivisions de recensement,
recensement de 1986 - données-échantillon (20%)

Lower Similkameen 2, R	Lulu 5, R	Okanagan-Similkameen, Subd. A, SRD	Okanagan-Similkameen, Subd. B, SRD	Okanagan-Similkameen, Subd. C, SRD	Oliver, VL	Caractéristiques	N°
XXX	XXX	100.0%	100.0%	100.0%	100.0%	CARACTÉRISTIQUES DU REVENU - 1985 (fin) selon la composition du revenu total (40)	
		70.2%	57.4%	72.7%	53.5%	Total.....	1.
		13.8%	20.9%	15.9%	27.0%	Revenu d'emploi.....	2.
		16.0%	21.7%	11.4%	19.5%	Transferts gouvernementaux.....	3.
						Autres revenus.....	4.
						Revenu d'emploi (41) selon le sexe et le travail en 1985	
						Hommes	
		760	965	235	160	Travaillé toute l'année à plein temps (42).....	5.
		\$ 35,180	\$ 21,447	\$ 28,062	\$ 26,335	Revenu moyen d'emploi.....	6.
		\$ 6,213	\$ 1,308	\$ 1,770	\$ 2,641	Erreur type du revenu moyen d'emploi.....	7.
		955	1,560	290	230	Travaillé une partie de l'année ou à temps partiel (43).....	8.
		\$ 14,060	\$ 9,309	\$ 15,920	\$ 10,254	Revenu moyen d'emploi.....	9.
		\$ 911	\$ 618	\$ 2,250	\$ 1,192	Erreur type du revenu moyen d'emploi.....	10.
						Femmes	
		375	460	70	105	Travaillé toute l'année à plein temps (42).....	11.
		\$ 18,576	\$ 15,828	\$ 19,001	\$ 16,577	Revenu moyen d'emploi.....	12.
		\$ 983	\$ 1,094	\$ 1,968	\$ 1,171	Erreur type du revenu moyen d'emploi.....	13.
		1,095	1,340	240	205	Travaillé une partie de l'année ou à temps partiel (43).....	14.
		\$ 7,871	\$ 7,187	\$ 6,210	\$ 7,805	Revenu moyen d'emploi.....	15.
		\$ 514	\$ 393	\$ 954	\$ 1,090	Erreur type du revenu moyen d'emploi.....	16.
		2,030	2,720	545	535	Revenu de la famille - Toutes les familles de recensement.....	17.
		100	155	10	15	Moins de \$5,000.....	18.
		85	155	35	40	\$ 5,000 - \$ 9,999.....	19.
		285	375	90	125	10,000 - 14,999.....	20.
		225	465	55	70	15,000 - 19,999.....	21.
		210	300	55	55	20,000 - 24,999.....	22.
		220	290	45	60	25,000 - 29,999.....	23.
		215	230	50	45	30,000 - 34,999.....	24.
		140	190	65	30	35,000 - 39,999.....	25.
		280	240	40	60	40,000 - 49,999.....	26.
		280	310	90	30	50,000 et plus.....	27.
		\$ 34,510	\$ 28,337	\$ 31,671	\$ 24,996	Revenu moyen.....	28.
		\$ 27,261	\$ 24,208	\$ 29,104	\$ 21,699	Revenu médian.....	29.
		\$ 2,531	\$ 897	\$ 2,004	\$ 1,364	Erreur type du revenu moyen.....	30.
		2,085	2,730	545	545	Fréquence des unités à faible revenu (37)	
		305	435	70	95	Toutes les familles économiques.....	31.
		14.5%	15.9%	13.1%	17.0%	Familles économiques à faible revenu.....	32.
		530	890	130	355	Fréquence des unités à faible revenu (44).....	33.
		110	240	55	165	Toutes les personnes seules.....	34.
		21.2%	27.0%	39.7%	47.0%	Personnes seules à faible revenu.....	35.
		6,550	8,870	1,790	1,855	Fréquence des unités à faible revenu (44).....	36.
		1,085	1,670	280	465	Population totale dans les ménages privés.....	37.
		16.5%	18.8%	15.7%	25.2%	Personnes dans les unités familiales à faible revenu.....	38.
		2,505	3,470	665	860	Fréquence des unités à faible revenu (44).....	39.
		155	240	45	70	Revenu des ménages - Tous les ménages privés.....	40.
		240	435	50	165	Moins de \$5,000.....	41.
		335	480	105	170	\$ 5,000 - \$ 9,999.....	42.
		265	510	65	110	10,000 - 14,999.....	43.
		240	330	60	70	15,000 - 19,999.....	44.
		250	345	50	85	20,000 - 24,999.....	45.
		235	280	60	65	25,000 - 29,999.....	46.
		150	235	75	30	30,000 - 34,999.....	47.
		340	270	60	65	35,000 - 39,999.....	48.
		300	350	100	35	40,000 - 49,999.....	49.
		\$ 31,527	\$ 26,322	\$ 29,077	\$ 20,908	50,000 et plus.....	50.
		\$ 25,397	\$ 21,553	\$ 27,153	\$ 16,105	Revenu moyen.....	51.
		\$ 2,104	\$ 808	\$ 1,742	\$ 1,035	Revenu médian.....	52.
						Erreur type du revenu moyen.....	53.

Voir nota et renvoi(s) sur l'encart à la fin de la publication.

Selected Characteristics for Census Divisions and Census Subdivisions, 1986 Census - 20% Sample Data

No.	Characteristics	Osoyoos, T	Osoyoos 1, R	Penticton, C	Penticton 1, R	Princeton, T	Skemeoskuankin 7 and 8, R
POPULATION CHARACTERISTICS							
1.	Total population (including institutional residents).....	2,955	455	23,590	990	2,910	55
2.	Total population (non-institutional) (1).....	2,915	445	23,255	1,030	2,860	55
by home language							
3.	Single responses.....	2,785	435	22,515	975	2,785	50
4.	English.....	2,565	420	21,615	955	2,735	50
5.	French.....	25	15	120	5	-	-
6.	Non-official languages.....	195	-	775	15	50	-
7.	Chinese.....	-	-	80	-	20	-
8.	Punjabi.....	-	-	105	-	-	-
9.	German.....	55	-	145	5	-	-
10.	Italian.....	-	-	55	-	30	-
11.	Portuguese.....	80	-	105	-	-	-
12.	Other languages.....	65	-	290	10	5	-
13.	Multiple responses.....	130	10	740	55	70	-
by official language							
14.	English only.....	2,745	420	22,080	1,015	2,720	55
15.	French only.....	-	-	-	-	-	-
16.	Both English and French.....	125	25	1,095	15	140	-
17.	Neither English nor French.....	45	-	85	5	-	-
by ethnic origin							
18.	Single origins.....	2,115	330	14,935	860	1,565	50
19.	British (2).....	910	125	8,650	125	865	-
20.	French (3).....	85	20	645	5	125	-
21.	German.....	495	10	1,695	20	120	-
22.	Chinese.....	-	-	130	-	30	-
23.	South Asian.....	20	-	285	-	-	-
24.	Dutch (Netherlands).....	55	10	515	10	25	-
25.	Aboriginal peoples.....	5	150	90	645	20	50
26.	Other single origins.....	545	15	2,930	60	375	-
27.	Multiple origins (4).....	800	115	8,320	170	1,295	5
by citizenship							
28.	Canadian citizenship (5).....	2,710	445	22,365	1,030	2,780	55
29.	Citizenship other than Canadian (6).....	205	-	885	5	75	-
by place of birth							
30.	Non-immigrant population (7).....	2,060	420	18,845	990	2,470	55
31.	Born in province of residence.....	1,125	255	9,420	785	1,520	50
32.	Immigrant population.....	855	25	4,405	45	390	-
33.	United States of America.....	110	5	535	10	85	-
34.	Other Americas (8).....	10	-	45	-	-	-
35.	United Kingdom.....	155	20	1,420	10	125	-
36.	Other Europe (9).....	535	-	1,885	20	130	-
37.	Africa.....	15	-	50	-	-	-
38.	Asia.....	20	-	400	-	40	-
39.	Other (10).....	5	-	70	-	10	-
40.	Total immigrant population.....	855	25	4,410	45	390	5
by period of immigration							
41.	Before 1946.....	280	15	1,265	5	90	-
42.	1946 - 1966.....	410	10	1,825	35	180	-
43.	1967 - 1977.....	125	-	795	5	90	-
44.	1978 - 1982.....	20	-	395	-	30	-
45.	1983 - 1986 (11).....	15	-	130	-	-	-
by age at immigration							
46.	0 - 4 years.....	120	5	715	5	90	-
47.	5 - 19 years.....	280	5	1,290	10	120	-
48.	20 years and over.....	460	15	2,405	25	175	-
49.	Total population 5 years and over.....	2,765	420	21,880	905	2,690	50
by mobility status							
50.	Non-movers.....	1,525	180	10,275	415	1,540	45
51.	Movers.....	1,240	245	11,605	490	1,150	5
52.	Non-migrants (12).....	500	80	5,540	275	650	-
53.	Migrants (13).....	745	165	6,070	215	495	5
54.	From same census division.....	60	15	1,040	25	20	-
55.	From same province.....	545	75	3,130	80	380	-
56.	From different province.....	110	65	1,595	95	85	-
57.	From outside Canada.....	30	5	305	20	5	-

See note(s) and footnote(s) on foldout at end of publication.

**Certaines caractéristiques des divisions de recensement et subdivisions de recensement,
recensement de 1986 - données-échantillon (20%)**

Summerland, DM	Peace River- Liard Regional District	Blueberry River 205, R	Chetwynd, DM	Dawson Creek, C	Doig River 206, R	Caractéristiques	N°
CD/DR							
CARACTÉRISTIQUES DE LA POPULATION							
7,755	57,275	115	2,775	10,545	90	Population totale (y compris les pensionnaires d'institution).....	1.
7,595	57,035	120	2,870	10,420	85	Population totale (sauf les pensionnaires d'institution) (1).....	2.
selon la langue parlée à la maison							
7,330	55,705	110	2,785	10,115	85	Réponses uniques.....	3.
7,190	53,665	85	2,735	9,940	70	Anglais.....	4.
15	180	-	5	55	-	Français.....	5.
125	1,865	25	50	115	15	Langues non officielles.....	6.
5	70	-	10	20	-	Chinois.....	7.
-	170	-	-	15	-	Pendjabi.....	8.
40	975	-	-	20	-	Allemand.....	9.
10	5	-	-	-	-	Italien.....	10.
40	15	-	10	-	-	Portugais.....	11.
30	630	20	30	60	15	Autres langues.....	12.
270	1,330	10	85	305	-	Réponses multiples.....	13.
selon la langue officielle							
7,240	54,505	115	2,760	9,855	80	Anglais seulement.....	14.
10	35	-	5	-	-	Français seulement.....	15.
325	2,345	-	110	550	5	Anglais et français.....	16.
25	155	5	-	15	-	Ni l'anglais ni le français.....	17.
selon l'origine ethnique							
4,740	31,685	120	1,415	5,605	80	Origines uniques.....	18.
2,815	15,880	-	660	2,680	-	Britannique (2).....	19.
190	1,780	-	50	460	-	Français (3).....	20.
565	4,470	-	200	720	-	Allemand.....	21.
5	170	-	5	60	-	Chinois.....	22.
5	350	-	20	55	-	Origines sud-asiatiques.....	23.
145	1,045	-	20	150	-	Hollandais (Néerlandais).....	24.
25	2,965	115	175	435	80	Autochtones.....	25.
985	5,025	-	280	1,040	5	Autres origines uniques.....	26.
2,860	25,350	-	1,460	4,820	5	Origines multiples (4).....	27.
selon la citoyenneté							
7,315	55,275	120	2,810	10,145	90	Citoyenneté canadienne (5).....	28.
280	1,765	-	55	275	-	Citoyenneté autre que canadienne (6).....	29.
selon le lieu de naissance							
6,265	51,640	115	2,680	9,405	85	Population non immigrante (7).....	30.
3,330	30,225	110	1,665	5,215	80	Née dans la province de résidence.....	31.
1,335	5,400	-	195	1,010	5	Population immigrante.....	32.
195	1,585	-	60	285	-	États-Unis d'Amérique.....	33.
30	110	-	15	10	-	Autres Amériques (8).....	34.
420	1,125	-	35	165	-	Royaume-Uni.....	35.
615	1,885	-	60	385	-	Autres Europes (9).....	36.
10	60	-	-	10	-	Afrique.....	37.
55	550	-	20	125	-	Asie.....	38.
10	90	-	5	30	-	Autres (10).....	39.
1,335	5,400	-	195	1,015	-	Population immigrante totale.....	40.
selon la période d'immigration							
455	870	-	10	320	-	Avant 1946.....	41.
585	1,735	-	55	320	-	1946 - 1966.....	42.
185	1,820	-	95	285	-	1967 - 1977.....	43.
45	755	-	35	40	-	1978 - 1982.....	44.
70	215	-	-	45	-	1983 - 1986 (11).....	45.
selon l'âge à l'immigration							
200	1,155	-	40	225	-	0 - 4 ans.....	46.
440	1,550	-	45	340	-	5 - 19 ans.....	47.
695	2,700	-	110	450	-	20 ans et plus.....	48.
7,175	51,080	95	2,525	9,470	75	Population totale de 5 ans et plus.....	49.
selon la mobilité							
4,370	23,225	-	900	4,255	5	Personnes n'ayant pas déménagé.....	50.
2,800	27,850	95	1,625	5,210	70	Personnes ayant déménagé.....	51.
1,075	12,530	75	635	2,670	50	Non-migrants (12).....	52.
1,725	15,325	25	990	2,550	15	Migrants (13).....	53.
290	3,555	20	150	515	20	De la même division de recensement.....	54.
855	6,240	-	590	880	-	De la même province.....	55.
425	4,795	-	225	1,045	-	D'une province différente.....	56.
150	730	-	35	115	-	De l'extérieur du Canada.....	57.

Voir note et renvoi (s) sur l'encart à la fin de la publication.

Selected Characteristics for Census Divisions and Census Subdivisions, 1986 Census - 20% Sample Data

No.	Characteristics	Osoyoos, T	Osoyoos 1, R	Penticton, C	Penticton 1, R	Princeton, T	Skemeoskuankin 7 and 8, R
POPULATION CHARACTERISTICS (continued)							
1.	Total population 15 years and over.....	2,460	390	19,155	775	2,305	45
by highest level of schooling							
2.	Less than Grade 9(14).....	545	35	2,855	225	300	15
3.	Grades 9-13 - Without secondary certificate...	780	195	6,225	300	945	15
4.	- With secondary certificate.....	215	35	2,160	60	265	-
5.	Trades certificate or diploma.....	65	15	635	20	60	-
Other non-university education only(15)							
6.	- Without certificate.....	185	35	1,390	60	140	10
7.	- With certificate(16).....	325	25	3,050	85	395	-
8.	University(17) - Without degree.....	230	40	1,695	25	120	5
9.	- With degree.....	105	5	1,145	-	65	-
by sex and major field of study							
10.	Males with postsecondary(18) qualifications...	335	40	2,965	55	340	-
Educational, recreational and counselling services.....							
11.		30	-	165	5	30	-
12.	Fine and applied arts.....	10	-	110	-	5	-
13.	Humanities and related fields.....	15	-	150	5	5	-
14.	Social sciences and related fields.....	30	5	160	-	15	-
15.	Commerce, management and business admin.	60	10	505	15	10	-
Agricultural and biological sciences/technologies.....							
16.		10	-	160	-	25	5
17.	Engineering and applied sciences.....	20	-	75	-	25	-
Engineering and applied science technologies and trades.....							
18.		135	20	1,330	25	205	-
19.	Health professions, sciences and tech.	25	5	225	-	15	-
20.	Mathematics and physical sciences.....	-	-	65	-	-	-
21.	All other(19).....	-	-	15	-	-	-
22.	Females with postsecondary(18) qualifications.	305	25	2,820	65	250	-
Educational, recreational and counselling services.....							
23.		80	5	390	5	25	-
24.	Fine and applied arts.....	35	5	220	5	40	-
25.	Humanities and related fields.....	5	-	90	5	10	-
26.	Social sciences and related fields.....	30	5	130	-	-	-
27.	Commerce, management and business admin.	50	10	935	20	75	-
Agricultural and biological sciences/technologies.....							
28.		35	-	115	5	5	-
29.	Engineering and applied sciences.....	-	-	-	-	-	-
Engineering and applied science technologies and trades.....							
30.		5	-	80	5	30	-
31.	Health professions, sciences and tech.	50	-	850	5	60	-
32.	Mathematics and physical sciences.....	5	-	5	-	-	-
33.	All other(19).....	-	-	5	5	-	-
by labour force activity							
34.	Males - 15 years and over.....	1,170	185	8,965	400	1,155	20
35.	In the labour force.....	660	75	5,720	225	870	10
36.	Employed.....	575	50	5,055	170	760	10
37.	Unemployed.....	85	30	660	45	105	5
38.	Participation rate.....	56.4	40.5	63.8	56.3	75.3	50.0
39.	Married (excludes separated).....	56.6	35.5	63.8	63.8	84.4	50.0
40.	Unemployment rate.....	12.9	40.0	11.5	20.0	12.1	50.0
41.	Females - 15 years and over.....	1,285	205	10,190	380	1,150	25
42.	In the labour force.....	520	60	4,865	145	615	15
43.	Employed.....	410	50	4,215	90	525	15
44.	Unemployed.....	115	10	655	50	85	-
45.	Participation rate.....	40.5	29.3	47.7	38.2	53.5	60.0
46.	Married (excludes separated).....	43.0	23.3	48.0	35.4	57.0	100.0
47.	Unemployment rate.....	22.1	16.7	13.5	34.5	13.8	-
48.	Both sexes - Participation rate.....	48.0	34.6	55.3	47.7	64.2	66.7
49.	15-24 years.....	66.1	66.7	73.9	40.0	63.7	50.0
50.	25 years and over.....	46.0	28.8	51.7	49.2	64.5	57.1
51.	Married (excludes separated).....	50.0	27.9	55.9	50.5	70.3	100.0
52.	Unemployment rate.....	16.5	25.9	12.4	27.0	13.2	16.7
53.	15-24 years.....	21.6	75.0	17.6	35.7	18.5	-
54.	25 years and over.....	15.5	10.5	11.1	25.4	10.8	25.0

See note(s) and footnote(s) on foldout at end of publication.

**Certaines caractéristiques des divisions de recensement et subdivisions de recensement,
recensement de 1986 - données-échantillon (20%)**

Summerland, DM	Peace River- Liard Regional District	Blueberry River 205, R	Chetwynd, DM	Dawson Creek, C	Doig River 206, R	Caractéristiques	N°
CD/DR							
CARACTÉRISTIQUES DE LA POPULATION (suite)							
6,270	40,865	65	2,000	7,895	55	Population totale de 15 ans et plus.....	1.
selon le plus haut niveau de scolarité atteint							
930	6,260	40	280	1,185	25	N'ayant pas atteint la 9e année(14).....	2.
1,985	13,850	15	730	2,670	20	9e-13e année - Sans certificat d'études secondaires.....	3.
550	4,875	-	300	845	5	- Avec certificat d'études secondaires.....	4.
175	1,280	-	50	235	-	Certificat ou diplôme d'une école de métiers, Autres études non universitaires seulement(15)	5.
510	2,925	5	115	665	-	- Sans certificat.....	6.
965	6,825	-	305	1,365	-	- Avec certificat(16).....	7.
660	2,765	-	115	510	5	Études universitaires(17) - Sans grade.....	8.
490	1,980	-	105	420	-	- Avec grade.....	9.
selon le sexe et le principal domaine d'études							
1,030	6,585	-	330	1,210	-	Hommes ayant terminé des études postsecondaires(18).....	10.
90	375	-	40	80	-	Enseignement, loisirs et orientation.....	11.
25	75	-	10	25	-	Beaux-arts et arts appliqués.....	12.
35	205	-	10	65	-	Lettres, sciences humaines et disciplines connexes.....	13.
40	250	-	10	60	-	Sciences sociales et disciplines connexes....	14.
125	415	-	5	95	-	Commerce, gestion et admin. des affaires....	15.
110	420	-	20	85	-	Sciences et techniques agricoles et biologiques.....	16.
35	265	-	20	25	-	Génie et sciences appliquées.....	17.
485	4,230	-	210	725	-	Techniques et métiers du génie et des sciences appliquées.....	18.
60	235	-	5	35	-	Professions, sciences et techn. de la santé.	19.
35	100	-	-	15	-	Mathématiques et sciences physiques.....	20.
-	15	-	-	-	-	Autres disciplines(19).....	21.
910	5,025	-	195	1,065	-	Femmes ayant terminé des études postsecondaires(18).....	22.
190	815	-	30	180	-	Enseignement, loisirs et orientation.....	23.
70	455	-	45	75	-	Beaux-arts et arts appliqués.....	24.
55	185	-	-	45	-	Lettres, sciences humaines et disciplines connexes.....	25.
35	275	-	10	80	-	Sciences sociales et disciplines connexes....	26.
240	1,565	-	50	345	-	Commerce, gestion et admin. des affaires....	27.
60	270	-	20	55	-	Sciences et techniques agricoles et biologiques.....	28.
-	40	-	-	-	-	Génie et sciences appliquées.....	29.
15	250	-	15	40	-	Techniques et métiers du génie et des sciences appliquées.....	30.
245	1,125	-	30	250	-	Professions, sciences et techn. de la santé.	31.
5	30	-	5	5	-	Mathématiques et sciences physiques.....	32.
-	10	-	-	-	-	Autres disciplines(19).....	33.
selon l'activité							
3,050	21,240	30	1,060	3,900	35	Hommes - 15 ans et plus.....	34.
1,740	18,035	25	975	3,020	20	Faisant partie de la population active.....	35.
1,565	15,075	5	815	2,455	10	Occupés.....	36.
175	2,860	15	160	560	10	En chômage.....	37.
57.0	84.8	83.3	92.0	77.4	57.1	Taux d'activité.....	38.
57.2	90.9	100.0	93.9	83.7	66.7	Mariés (ne comprend pas les séparés).....	39.
10.1	16.4	60.0	16.4	18.5	50.0	Taux de chômage.....	40.
3,225	19,625	30	940	4,000	20	Femmes - 15 ans et plus.....	41.
1,375	11,265	10	520	2,360	10	Faisant partie de la population active.....	42.
1,195	9,350	10	410	1,990	5	Occupées.....	43.
175	1,920	5	110	375	5	En chômage.....	44.
42.6	57.4	33.3	55.3	59.0	50.0	Taux d'activité.....	45.
42.1	57.5	33.3	57.6	60.3	33.3	Mariées (ne comprend pas les séparées).....	46.
12.7	17.0	50.0	21.2	15.9	50.0	Taux de chômage.....	47.
49.5	71.7	46.2	74.8	68.1	45.5	Les deux sexes - Taux d'activité.....	48.
57.7	66.5	25.0	68.4	70.3	25.0	15-24 ans.....	49.
48.1	73.4	55.6	77.7	67.4	37.5	25 ans et plus.....	50.
49.5	74.2	50.0	75.4	71.8	75.0	Marié(e)s (ne comprend pas les séparé(e)s).....	51.
11.3	16.6	50.0	18.1	17.4	60.0	Taux de chômage.....	52.
16.2	25.9	100.0	30.0	20.0	100.0	15-24 ans.....	53.
10.1	13.9	60.0	13.7	16.4	33.3	25 ans et plus.....	54.

Voir nota et renvoi(s) sur l'encart à la fin de la publication.

Selected Characteristics for Census Divisions and Census Subdivisions, 1986 Census - 20% Sample Data

No.	Characteristics	Osoyoos, T	Osoyoos I, R	Penticton, C	Penticton I, R	Princeton, T	Skemaoskuankin 7 and 8, R
POPULATION CHARACTERISTICS (concluded)							
1.	Total labour force 15 years and over.....	1,185	135	10,585	365	1,480	30
2.	Not applicable (20).....	25	15	330	30	30	5
by industry divisions (21)							
3.	All industries (22).....	1,155	120	10,255	340	1,450	25
4.	Primary industries (Divisions A, B, C and D)...	190	40	670	55	400	10
5.	Manufacturing industries (Division E).....	75	25	1,010	20	175	-
6.	Construction industries (Division F).....	50	-	610	5	25	-
7.	Transportation, storage, communication and other utility industries (Divisions G and H).....	65	-	545	20	55	5
8.	Trade industries (Divisions I and J).....	210	10	2,185	55	180	5
9.	Finance, insurance and real estate industries (Divisions K and L).....	35	-	545	5	50	-
10.	Government service industries (Division N)...	70	10	625	95	85	5
11.	Other service industries (Divisions M, O, P, Q and R).....	460	45	4,065	80	490	5
by sex and occupation major groups (21)							
12.	Males - All occupations (22).....	645	70	5,570	210	855	15
13.	Managerial, administrative and related occupations.....	115	-	775	25	100	-
14.	Teaching and related occupations.....	10	-	135	5	25	-
15.	Occupations in medicine and health.....	5	-	185	-	5	-
16.	Technological, social, religious, artistic and related occupations (23).....	50	15	380	20	40	-
17.	Clerical and related occupations.....	20	-	240	15	20	-
18.	Sales occupations.....	55	-	670	10	50	-
19.	Service occupations.....	95	-	720	15	75	-
20.	Primary occupations (24).....	105	30	465	60	195	5
21.	Processing occupations.....	5	-	155	-	65	-
22.	Machining, product fabricating, assembling and repairing occupations (25).....	35	-	665	15	80	-
23.	Construction trades occupations.....	70	-	540	20	85	-
24.	Transport equipment operating occupations...	60	-	330	15	60	-
25.	Other (26).....	20	25	300	5	60	-
26.	Females - All occupations (22).....	510	55	4,685	130	595	15
27.	Managerial, administrative and related occupations.....	65	-	390	5	40	-
28.	Teaching and related occupations.....	20	5	135	5	25	-
29.	Occupations in medicine and health.....	25	-	585	-	45	5
30.	Technological, social, religious, artistic and related occupations (23).....	25	-	210	5	25	-
31.	Clerical and related occupations.....	85	20	1,350	40	105	5
32.	Sales occupations.....	75	5	585	20	95	-
33.	Service occupations.....	150	5	1,060	30	195	-
34.	Primary occupations (24).....	35	5	150	-	25	5
35.	Processing occupations.....	15	-	35	5	20	-
36.	Machining, product fabricating, assembling and repairing occupations (25).....	-	-	75	-	-	-
37.	Construction trades occupations.....	-	-	10	-	-	-
38.	Transport equipment operating occupations...	-	-	25	5	10	-
39.	Other (26).....	20	10	70	5	10	-
by sex and class of worker							
40.	Males - All classes of worker (22) (27).....	645	70	5,570	205	860	10
41.	Paid workers (28).....	510	65	4,930	170	800	10
42.	Self-employed (29).....	140	5	635	35	55	-
43.	Females - All classes of worker (22) (27).....	510	55	4,685	130	595	10
44.	Paid workers (28).....	425	50	4,410	115	555	10
45.	Self-employed (29).....	60	-	255	15	40	5

See note(s) and footnote(s) on foldout at end of publication.

Certaines caractéristiques des divisions de recensement et subdivisions de recensement,
recensement de 1986 - données-échantillon (20%)

Summerland, DM	Peace River- Liard Regional District	Blueberry River 205, R	Chetwynd, DM	Dawson Creek, C	Doig River 206, R	Caractéristiques	N°
CD/DR							
CARACTÉRISTIQUES DE LA POPULATION							
(fin)							
3,110	29,305	35	1,495	5,380	25	Population active totale de 15 ans et plus.....	1.
60	740	-	45	165	5	Sans objet (20).....	2.
selon les divisions d'industries (21)							
3,050	28,560	30	1,450	5,215	20	Toutes les industries (22).....	3.
560	6,845	5	310	440	10	Industries primaires (divisions A,B,C et D).....	4.
335	2,180	-	285	265	-	Industries manufacturières (division E).....	5.
180	2,045	-	45	455	5	Industries de la construction (division F).....	6.
110	3,085	-	135	440	-	Industries du transport, de l'entreposage, des communications et autres services publics (divisions G et H).....	7.
485	4,625	-	155	1,285	-	Industries du commerce (divisions I et J).....	8.
130	855	-	55	240	-	Industries des finances, des assurances et des agences immobilières (div. K et L).....	9.
275	1,375	20	60	385	5	Industries des services gouvernementaux (division N).....	10.
980	7,535	5	415	1,705	5	Autres industries de services (divisions M, O, P, Q et R).....	11.
selon le sexe et les grands groupes de professions (21)							
1,720	17,760	20	970	2,940	15	Hommes - Toutes les professions (22).....	12.
225	1,565	-	65	375	-	Directeurs, gérants, administrateurs et personnel assimilé.....	13.
60	390	-	35	80	-	Enseignants et personnel assimilé.....	14.
30	135	-	10	40	-	Médecine et santé.....	15.
150	865	5	35	145	-	Professions technologiques, sociales, religieuses, artistiques et personnel assimilé (23).....	16.
50	480	-	20	130	-	Employés de bureau et trav. assimilés.....	17.
135	840	-	35	295	-	Travailleurs spécialisés dans la vente.....	18.
100	1,240	-	80	360	-	Travailleurs spécialisés dans les services.....	19.
300	3,530	-	150	255	10	Travailleurs du secteur primaire (24).....	20.
80	820	-	110	90	-	Travailleurs des industries de transformation.....	21.
225	2,510	5	130	385	5	Usineurs, travailleurs spécialisés dans la fabrication, le montage et la réparation de produits (25).....	22.
210	2,475	5	130	425	5	Travailleurs du bâtiment.....	23.
60	1,385	-	65	190	-	Personnel d'exploitation des transports.....	24.
95	1,400	5	100	165	5	Autres (26).....	25.
1,335	10,785	10	480	2,275	5	Femmes - Toutes les professions (22).....	26.
85	685	-	25	145	5	Directeurs, gérants, administrateurs et personnel assimilé.....	27.
65	720	-	30	175	-	Enseignants et personnel assimilé.....	28.
145	580	5	25	145	-	Médecine et santé.....	29.
90	505	-	35	120	-	Professions technologiques, sociales, religieuses, artistiques et personnel assimilé (23).....	30.
260	3,565	5	150	815	-	Employés de bureau et trav. assimilés.....	31.
140	985	-	25	270	-	Travailleurs spécialisés dans la vente.....	32.
280	2,615	-	175	470	5	Travailleurs spécialisés dans les services.....	33.
135	605	-	10	25	-	Travailleurs du secteur primaire (24).....	34.
60	100	-	15	25	-	Travailleurs des industries de transformation.....	35.
25	115	-	-	35	-	Usineurs, travailleurs spécialisés dans la fabrication, le montage et la réparation de produits (25).....	36.
-	60	-	-	10	-	Travailleurs du bâtiment.....	37.
20	120	-	-	20	-	Personnel d'exploitation des transports.....	38.
35	140	-	5	25	5	Autres (26).....	39.
selon le sexe et la catégorie de travailleurs							
1,720	17,760	20	965	2,940	20	Hommes - Toutes les catégories de travailleurs (22) (27).....	40.
1,440	15,590	20	920	2,780	15	Travailleurs rémunérés (28).....	41.
265	2,025	-	50	160	-	Travailleurs autonomes (29).....	42.
1,330	10,785	10	485	2,270	5	Femmes - Toutes les catégories de travailleuses (22) (27).....	43.
1,185	9,840	10	440	2,195	10	Travailleuses rémunérées (28).....	44.
125	580	-	35	55	-	Travailleuses autonomes (29).....	45.

Voir note et renvoi(s) sur l'encart à la fin de la publication.

Selected Characteristics for Census Divisions and Census Subdivisions, 1986 Census - 20% Sample Data

No.	Characteristics	Osoyoos, T	Osoyoos 1, R	Penticton, C	Penticton 1, R	Princeton, T	Skemeoskuankin 7 and 8, R
DWELLING CHARACTERISTICS							
1.	Total number of occupied private dwellings.....	1,315	205	10,010	370	1,110	15
2.	Average number of rooms per dwelling.....	6.1	5.6	5.7	5.7	5.7	7.5
3.	Average value of dwelling (30).....	\$ 81,165	\$ -	\$ 69,947	\$ -	\$ 49,212	\$ -
by period of construction							
4.	Before 1946.....	100	5	1,370	35	250	-
5.	1946 - 1960.....	285	5	1,930	40	230	5
6.	1961 - 1970.....	265	-	1,905	40	155	5
7.	1971 - 1980.....	440	90	3,390	165	385	5
8.	1981 - 1986(11).....	220	105	1,410	80	100	-
9.	Dwellings with central heating(31) Total.....	1,250	190	9,680	320	1,030	15
Dwellings by principal heating fuel							
10.	Gas (32).....	680	5	4,935	120	620	10
11.	Electricity (33).....	490	180	4,265	85	255	5
12.	Oil (34).....	40	5	335	100	145	-
13.	Other fuels (35).....	105	10	470	60	90	-
HOUSEHOLD CHARACTERISTICS							
14.	Total number of private households.....	1,310	200	10,010	370	1,115	15
15.	Average number of persons per room.....	0.4	0.4	0.4	0.5	0.4	0.5
Tenant one-family households without additional persons (36)							
16.	Average gross rent (monthly).....	\$ 170	\$ -	\$ 1,830	\$ -	\$ 160	\$ -
17.	Gross rent >= 30% of household income (37).....	\$ 589	\$ -	\$ 426	\$ -	\$ 458	\$ -
18.	Gross rent >= 30% of household income (37).....	\$ 70	\$ -	\$ 765	\$ -	\$ 55	\$ -
Owner one-family households without additional persons (36)							
19.	Average major payments for owners (monthly).....	\$ 294	\$ -	\$ 390	\$ -	\$ 338	\$ -
20.	Owner's major payments >= 30% of household income (37).....	\$ 80	\$ -	\$ 480	\$ -	\$ 25	\$ -
21.	Owner's major payments >= 30% of household income (37).....	\$ 80	\$ -	\$ 480	\$ -	\$ 25	\$ -
1985 INCOME CHARACTERISTICS							
Total income (38)							
by sex and income group							
22.	Males 15 years and over with income.....	1,115	170	8,515	335	1,085	XXX
23.	Under \$1,000 (39).....	50	-	300	10	65	-
24.	\$ 1,000 - \$ 2,999.....	50	10	395	75	95	-
25.	3,000 - 4,999.....	45	10	440	35	30	-
26.	5,000 - 6,999.....	45	5	495	40	30	-
27.	7,000 - 9,999.....	185	15	1,115	30	105	-
28.	10,000 - 14,999.....	140	35	1,450	40	95	-
29.	15,000 - 19,999.....	185	30	920	30	65	-
30.	20,000 - 24,999.....	135	20	880	45	65	-
31.	25,000 - 29,999.....	80	10	675	-	110	-
32.	30,000 - 34,999.....	45	25	710	15	180	-
33.	35,000 and over.....	160	10	1,130	10	250	-
34.	Average income.....	\$ 18,758	\$ 18,420	\$ 19,750	\$ 11,415	\$ 22,589	-
35.	Median income.....	\$ 15,778	\$ 16,954	\$ 15,292	\$ 7,309	\$ 24,499	-
36.	Standard error of average income.....	\$ 849	\$ 1,717	\$ 393	\$ 1,161	\$ 928	-
37.	Females 15 years and over with income.....	1,155	180	8,950	300	945	-
38.	Under \$1,000 (39).....	90	5	425	15	80	-
39.	\$ 1,000 - \$ 2,999.....	80	35	825	60	120	-
40.	3,000 - 4,999.....	105	15	870	65	60	-
41.	5,000 - 6,999.....	150	35	1,050	45	150	-
42.	7,000 - 9,999.....	310	45	2,075	50	185	-
43.	10,000 - 14,999.....	205	30	1,565	45	145	-
44.	15,000 - 19,999.....	90	10	790	15	55	-
45.	20,000 - 24,999.....	60	5	645	-	75	-
46.	25,000 - 29,999.....	25	-	320	5	20	-
47.	30,000 - 34,999.....	5	-	215	-	20	-
48.	35,000 and over.....	25	-	175	5	35	-
49.	Average income.....	\$ 10,047	\$ 7,228	\$ 11,122	\$ 6,738	\$ 10,215	-
50.	Median income.....	\$ 7,960	\$ 6,812	\$ 8,613	\$ 5,655	\$ 7,733	-
51.	Standard error of average income.....	\$ 560	\$ 712	\$ 204	\$ 651	\$ 623	-

See note(s) and footnote(s) on foldout at end of publication.

Certaines caractéristiques des divisions de recensement et subdivisions de recensement, recensement de 1986 - données-échantillon (20%)

Summerland, DM	Peace River-Liard Regional District	Blueberry River 205, R	Chetwynd, DM	Dawson Creek, C	Doig River 206, R	Caractéristiques	N°
						CD/DR	
CARACTÉRISTIQUES DU LOGEMENT							
3,050	19,035	30	935	3,945	20	Nombre total de logements privés occupés.....	1.
6.3	5.8	5.4	5.8	5.7	4.9	Nombre moyen de pièces par logement.....	2.
\$ 81,622	\$ 58,609	\$ -	\$ 59,293	\$ 53,964	\$ -	Valeur moyenne du logement (30).....	3.
selon la période de construction							
525	700	-	10	275	-	Avant 1946.....	4.
525	2,695	-	60	1,175	-	1946 - 1960.....	5.
485	3,875	5	160	1,040	5	1961 - 1970.....	6.
1,130	8,115	-	505	1,180	5	1971 - 1980.....	7.
385	3,655	20	200	275	15	1981 - 1986 (11).....	8.
Logements avec chauffage central (31)							
2,855	16,385	20	870	3,765	10	Total.....	9.
Logements selon le principal combustible utilisé pour le chauffage							
1,285	12,910	-	570	3,540	-	Gaz (32).....	10.
1,105	2,075	-	265	305	-	Électricité (33).....	11.
190	1,240	-	45	45	-	Huile (mazout) (34).....	12.
465	2,810	25	50	55	15	Autres combustibles (35).....	13.
CARACTÉRISTIQUES DU MÉNAGE							
3,050	19,035	25	935	3,945	15	Nombre total de ménages privés.....	14.
0.4	0.5	0.8	0.5	0.5	0.9	Nombre moyen de personnes par pièce.....	15.
Ménages unifamiliaux locataires sans autres personnes (36)							
\$ 310	\$ 3,775	\$ -	\$ 330	\$ 760	\$ -	Loyer brut moyen (mensuel).....	16.
\$ 381	\$ 427	\$ -	\$ 459	\$ 452	\$ -	Loyer brut >= 30% du revenu du ménage (37).....	17.
110	1,090	-	105	335	-		18.
Ménages unifamiliaux propriétaires sans autres personnes (36)							
1,735	8,270	-	325	1,780	-	Principales dépenses moyennes de propriété (mensuelles).....	19.
\$ 334	\$ 528	\$ -	\$ 648	\$ 476	\$ -	Principales dépenses de propriété >= 30% du revenu du ménage (37).....	20.
150	1,235	-	65	275	-		21.
CARACTÉRISTIQUES DU REVENU - 1985							
Revenu total (38)							
selon le sexe et la tranche de revenu							
2,840	19,810	XXX	1,015	3,610	XXX	Hommes de 15 ans et plus ayant un revenu.....	22.
110	1,030		55	180		Moins de \$1,000 (39).....	23.
120	1,090		95	200		\$ 1,000 - \$ 2,999.....	24.
155	970		80	165		3,000 - 4,999.....	25.
195	860		15	185		5,000 - 6,999.....	26.
345	1,625		45	410		7,000 - 9,999.....	27.
440	1,835		70	420		10,000 - 14,999.....	28.
355	1,715		60	345		15,000 - 19,999.....	29.
300	1,630		60	350		20,000 - 24,999.....	30.
220	1,665		75	300		25,000 - 29,999.....	31.
220	1,890		115	320		30,000 - 34,999.....	32.
375	5,395		345	750		35,000 et plus.....	33.
\$ 18,715	\$ 24,184	\$ -	\$ 26,213	\$ 21,000	\$ -	Revenu moyen.....	34.
\$ 15,458	\$ 21,857	\$ -	\$ 27,443	\$ 18,260	\$ -	Revenu médian.....	35.
\$ 547	\$ 305	\$ -	\$ 1,271	\$ 518	\$ -	Erreur type du revenu moyen.....	36.
Femmes de 15 ans et plus ayant un revenu.....							
2,695	14,705		645	3,320		Moins de \$1,000 (39).....	37.
230	1,340		45	285		\$ 1,000 - \$ 2,999.....	38.
255	1,735		90	340		3,000 - 4,999.....	39.
300	1,560		70	340		5,000 - 6,999.....	40.
350	1,710		65	395		7,000 - 9,999.....	41.
560	2,265		150	575		10,000 - 14,999.....	42.
380	2,255		95	485		15,000 - 19,999.....	43.
300	1,420		60	380		20,000 - 24,999.....	44.
125	970		15	225		25,000 - 29,999.....	45.
60	615		20	180		30,000 - 34,999.....	46.
65	375		30	45		35,000 et plus.....	47.
70	450		5	80		Revenu moyen.....	48.
\$ 10,422	\$ 10,813	\$ -	\$ 9,906	\$ 10,819	\$ -	Revenu médian.....	49.
\$ 7,804	\$ 8,154	\$ -	\$ 8,508	\$ 8,384	\$ -	Erreur type du revenu moyen.....	50.
\$ 373	\$ 175	\$ -	\$ 666	\$ 315	\$ -		51.

Voir nota et renvoi(s) sur l'encart à la fin de la publication.

Selected Characteristics for Census Divisions and Census Subdivisions, 1986 Census - 20% Sample Data

No.	Characteristics	Osoyoos, T	Osoyoos 1, R	Penticton, C	Penticton 1, R	Princeton, T	Skemeoskuankin 7 and 8, R
1985 INCOME CHARACTERISTICS (concluded)							
by composition of total income (40)							
1.	Total.....	100.0%	100.0%	100.0%	100.0%	100.0%	XXX
2.	Employment income.....	51.8%	28.1%	62.3%	55.9%	80.0%	
3.	Government transfer payments.....	21.8%	23.9%	19.9%	32.5%	13.3%	
4.	Other income.....	26.3%	47.9%	17.8%	11.6%	6.7%	
Employment income (41)							
by sex and work activity in 1985							
Males							
5.	Worked full year, full time (42).....	230	30	2,765	80	525	
6.	Average employment income.....	\$ 26,727	\$ 28,051	\$ 27,375	\$ 22,102	\$ 31,466	
7.	Standard error of average employment income.....	\$ 1,691	\$ 5,072	\$ 669	\$ 2,781	\$ 917	
8.	Worked part year or part time (43).....	455	40	2,890	75	340	
9.	Average employment income.....	\$ 12,932	\$ 5,220	\$ 12,721	\$ 7,682	\$ 12,784	
10.	Standard error of average employment income.....	\$ 1,128	\$ 2,409	\$ 606	\$ 1,682	\$ 1,361	
Females							
11.	Worked full year, full time (42).....	155	10	1,635	35	220	
12.	Average employment income.....	\$ 16,620	\$ 5,607	\$ 18,232	\$ 10,460	\$ 16,897	
13.	Standard error of average employment income.....	\$ 1,834	\$ 367	\$ 460	\$ 1,632	\$ 1,701	
14.	Worked part year or part time (43).....	375	40	3,130	70	405	
15.	Average employment income.....	\$ 6,063	\$ 4,471	\$ 7,426	\$ 6,142	\$ 6,671	
16.	Standard error of average employment income.....	\$ 485	\$ 1,552	\$ 284	\$ 1,756	\$ 656	
17.	Family income - All census families.....	880	165	6,735	295	770	
18.	Under \$5,000.....	65	5	210	40	30	
19.	\$ 5,000 - \$ 9,999.....	35	10	355	80	40	
20.	10,000 - 14,999.....	95	30	870	40	50	
21.	15,000 - 19,999.....	135	15	895	45	80	
22.	20,000 - 24,999.....	155	40	740	30	30	
23.	25,000 - 29,999.....	80	25	775	20	45	
24.	30,000 - 34,999.....	80	10	730	20	85	
25.	35,000 - 39,999.....	55	10	495	-	60	
26.	40,000 - 49,999.....	60	10	765	15	165	
27.	50,000 and over.....	115	10	900	10	180	
28.	Average income.....	\$ 29,239	\$ 25,197	\$ 31,119	\$ 16,533	\$ 35,486	
29.	Median income.....	\$ 23,285	\$ 23,213	\$ 26,999	\$ 12,999	\$ 36,057	
30.	Standard error of average income.....	\$ 1,520	\$ 2,141	\$ 561	\$ 1,567	\$ 1,356	
Incidence of low income (37)							
31.	All economic families.....	895	-	6,795	-	785	
32.	Low income economic families.....	140	-	915	-	110	
33.	Incidence of low income (44).....	16.0%	-	13.5%	-	13.8%	
34.	All unattached individuals.....	470	-	3,750	-	400	
35.	Low income unattached individuals.....	220	-	1,440	-	200	
36.	Incidence of low income (44).....	47.4%	-	38.5%	-	50.2%	
37.	Total population in private households.....	2,890	-	22,965	-	2,795	
38.	Persons in low income family units.....	590	-	4,165	-	520	
39.	Incidence of low income (44).....	20.5%	-	18.1%	-	18.6%	
40.	Household income - All private households.....	1,310	205	10,010	370	1,115	
41.	Under \$5,000.....	75	30	485	55	75	
42.	\$ 5,000 - \$ 9,999.....	235	20	1,575	90	170	
43.	10,000 - 14,999.....	155	30	1,495	60	110	
44.	15,000 - 19,999.....	180	15	1,190	50	80	
45.	20,000 - 24,999.....	190	40	1,010	40	50	
46.	25,000 - 29,999.....	105	25	930	20	80	
47.	30,000 - 34,999.....	90	10	840	20	105	
48.	35,000 - 39,999.....	85	10	575	-	75	
49.	40,000 - 49,999.....	80	10	895	10	175	
50.	50,000 and over.....	115	10	1,015	10	205	
51.	Average income.....	\$ 24,417	\$ 21,237	\$ 26,323	\$ 16,024	\$ 30,207	
52.	Median income.....	\$ 20,399	\$ 20,999	\$ 21,340	\$ 12,070	\$ 29,888	
53.	Standard error of average income.....	\$ 1,110	\$ 2,052	\$ 436	\$ 1,405	\$ 1,204	

See note(s) and footnote(s) on foldout at end of publication.

Certaines caractéristiques des divisions de recensement et subdivisions de recensement, recensement de 1986 - données-échantillon (20%)

Summerland, DM	Peace River-Liard Regional District	Blueberry River 205, R	Chetwynd, DM	Dawson Creek, C	Doig River, 206, R	Caractéristiques	N°
CD/DR							
						CARACTÉRISTIQUES DU REVENU - 1985 (fin)	
						selon la composition du revenu total (40)	
100.0%	100.0%	XXX	100.0%	100.0%	XXX	Total.....	1.
56.6%	85.9%		91.5%	81.1%		Revenu d'emploi.....	2.
20.8%	9.6%		7.2%	14.1%		Transferts gouvernementaux.....	3.
22.5%	4.4%		1.4%	4.8%		Autres revenus.....	4.
						Revenu d'emploi (41)	
						selon le sexe et le travail en 1985	
						Hommes	
780	8,995		520	1,400		Travaillé toute l'année à plein temps (42).....	5.
\$ 26,122	\$ 32,833		\$ 35,303	\$ 30,741		Revenu moyen d'emploi.....	6.
\$ 1,015	\$ 477		\$ 1,712	\$ 678		Erreur type du revenu moyen d'emploi.....	7.
965	8,460		410	1,465		Travaillé une partie de l'année ou à temps partiel (43).....	8.
\$ 11,939	\$ 15,319		\$ 16,087	\$ 14,553		Revenu moyen d'emploi.....	9.
\$ 801	\$ 377		\$ 1,498	\$ 738		Erreur type du revenu moyen d'emploi.....	10.
						Femmes	
375	3,370		145	760		Travaillé toute l'année à plein temps (42).....	11.
\$ 18,187	\$ 19,088		\$ 17,527	\$ 18,731		Revenu moyen d'emploi.....	12.
\$ 1,284	\$ 457		\$ 1,449	\$ 660		Erreur type du revenu moyen d'emploi.....	13.
990	7,920		355	1,640		Travaillé une partie de l'année ou à temps partiel (43).....	14.
\$ 6,880	\$ 7,089		\$ 6,696	\$ 6,952		Revenu moyen d'emploi.....	15.
\$ 455	\$ 161		\$ 717	\$ 323		Erreur type du revenu moyen d'emploi.....	16.
						Revenu de la famille -	
						Toutes les familles de recensement.....	17.
2,360	14,735		745	2,780		Moins de \$5,000.....	18.
110	785		70	155		\$ 5,000 - \$ 9,999.....	19.
115	800		45	170		10,000 - 14,999.....	20.
280	1,335		50	285		15,000 - 19,999.....	21.
355	1,250		40	280		20,000 - 24,999.....	22.
260	1,145		50	245		25,000 - 29,999.....	23.
230	1,190		40	255		30,000 - 34,999.....	24.
270	1,190		40	220		35,000 - 39,999.....	25.
240	1,310		65	240		40,000 - 49,999.....	26.
230	2,440		150	465		50,000 et plus.....	27.
275	3,290		185	465		Revenu moyen.....	28.
\$ 28,958	\$ 35,521		\$ 35,406	\$ 32,110		Revenu médian.....	29.
\$ 25,999	\$ 33,301		\$ 36,638	\$ 30,079		Erreur type du revenu moyen.....	30.
\$ 743	\$ 425		\$ 1,706	\$ 760			
						Fréquence des unités à faible revenu (37)	
2,360	14,655		750	2,835		Toutes les familles économiques.....	31.
300	2,260		170	500		Familles économiques à faible revenu.....	32.
12.7%	15.4%		22.8%	17.6%		Fréquence des unités à faible revenu (44).....	33.
790	5,330		265	1,365		Toutes les personnes seules.....	34.
260	1,850		90	550		Personnes seules à faible revenu.....	35.
32.5%	34.7%		34.2%	40.2%		Fréquence des unités à faible revenu (44).....	36.
7,525	54,865		2,830	10,255		Population totale dans les ménages privés.....	37.
1,160	9,630		690	2,120		Personnes dans les unités familiales à faible revenu.....	38.
15.4%	17.6%		24.4%	20.7%		Fréquence des unités à faible revenu (44).....	39.
3,055	19,035		935	3,945		Revenu des ménages - Tous les ménages privés....	40.
130	1,240		65	290		Moins de \$5,000.....	41.
400	1,670		70	495		\$ 5,000 - \$ 9,999.....	42.
415	1,865		70	495		10,000 - 14,999.....	43.
405	1,570		65	360		15,000 - 19,999.....	44.
320	1,555		55	345		20,000 - 24,999.....	45.
280	1,535		55	350		25,000 - 29,999.....	46.
285	1,565		65	310		30,000 - 34,999.....	47.
240	1,510		90	255		35,000 - 39,999.....	48.
270	2,720		170	505		40,000 - 49,999.....	49.
300	3,805		235	540		50,000 et plus.....	50.
\$ 26,213	\$ 32,995		\$ 35,037	\$ 27,928		Revenu moyen.....	51.
\$ 22,653	\$ 30,203		\$ 36,124	\$ 24,784		Revenu médian.....	52.
\$ 649	\$ 366		\$ 1,478	\$ 626		Erreur type du revenu moyen.....	53.

Voir nota et renvoi(s) sur l'encart à la fin de la publication.

Selected Characteristics for Census Divisions and Census Subdivisions, 1986 Census - 20% Sample Data

No.	Characteristics	East Moberly Lake 169, R	Fontas 1, R	Fort Nelson, VL	Fort Nelson 2, R	Fort St. John, C	Fort Ware 1, R
POPULATION CHARACTERISTICS							
1.	Total population (including institutional residents).....	115	10	3,730	265	13,355	200
2.	Total population (non-institutional) (1).....	115	XXX	3,740	265	13,275	200
by home language							
3.	Single responses.....	65	-	3,705	265	13,060	195
4.	English.....	60	-	3,605	165	12,800	195
5.	French.....	-	-	45	-	15	-
6.	Non-official languages.....	10	-	55	100	250	5
7.	Chinese.....	-	-	20	-	25	-
8.	Punjabi.....	-	-	30	-	110	-
9.	German.....	-	-	-	-	25	-
10.	Italian.....	-	-	5	-	-	-
11.	Portuguese.....	-	-	-	-	-	-
12.	Other languages.....	10	-	-	95	85	5
13.	Multiple responses.....	50	-	35	-	215	-
by official language							
14.	English only.....	115	-	3,605	255	12,730	200
15.	French only.....	-	-	20	-	-	-
16.	Both English and French.....	-	-	100	-	495	-
17.	Neither English nor French.....	5	-	15	-	45	-
by ethnic origin							
18.	Single origins.....	95	-	1,880	255	7,195	190
19.	British (2).....	5	-	1,135	5	3,845	-
20.	French (3).....	-	-	135	-	415	-
21.	German.....	-	-	90	-	955	-
22.	Chinese.....	-	-	25	-	110	-
23.	South Asian.....	-	-	50	-	50	-
24.	Dutch (Netherlands).....	-	-	35	-	180	-
25.	Aboriginal peoples.....	90	-	130	165	555	185
26.	Other single origins.....	-	-	285	85	1,080	-
27.	Multiple origins (4).....	20	-	1,855	5	6,080	10
by citizenship							
28.	Canadian citizenship (5).....	115	-	3,680	260	12,955	200
29.	Citizenship other than Canadian (6).....	-	-	65	-	325	-
by place of birth							
30.	Non-immigrant population (7).....	115	-	3,450	260	12,180	200
31.	Born in province of residence.....	105	-	2,040	235	6,835	195
32.	Immigrant population.....	-	-	295	-	1,090	-
33.	United States of America.....	-	-	40	-	175	-
34.	Other Americas (8).....	-	-	5	-	30	-
35.	United Kingdom.....	-	-	130	-	280	-
36.	Other Europe (9).....	-	-	50	-	335	5
37.	Africa.....	-	-	-	-	25	-
38.	Asia.....	-	-	70	-	230	-
39.	Other (10).....	-	-	5	-	15	-
40.	Total immigrant population.....	5	-	295	-	1,095	-
by period of immigration							
41.	Before 1946.....	-	-	10	-	175	-
42.	1946 - 1966.....	-	-	105	-	350	-
43.	1967 - 1977.....	-	-	120	-	325	-
44.	1978 - 1982.....	-	-	45	5	175	-
45.	1983 - 1986 (11).....	-	-	5	-	65	-
by age at immigration							
46.	0 - 4 years.....	5	-	35	-	245	-
47.	5 - 19 years.....	-	-	80	-	355	-
48.	20 years and over.....	-	-	175	-	490	-
49.	Total population 5 years and over.....	105	-	3,240	225	11,880	165
by mobility status							
50.	Non-movers.....	70	-	1,145	100	4,935	95
51.	Movers.....	30	-	2,095	125	6,945	70
52.	Non-migrants (12).....	10	-	1,090	110	3,800	65
53.	Migrants (13).....	20	-	1,010	15	3,145	10
54.	From same census division.....	15	-	100	-	945	-
55.	From same province.....	5	-	630	5	1,165	10
56.	From different province.....	5	-	260	10	910	-
57.	From outside Canada.....	-	-	15	-	130	-

See note(s) and footnote(s) on foldout at end of publication.

Certaines caractéristiques des divisions de recensement et subdivisions de recensement,
recensement de 1986 - données-échantillon (20%)

Halfway River 168, R	Hudson's Hope, DM	Ingenika Point, S-E	Kahntah 3, R	Liard River 3, R	Lower Post, S-E	Caractéristiques	N°
CARACTÉRISTIQUES DE LA POPULATION							
125	1,155	85	10	-	140	Population totale (y compris les pensionnaires d'institution).....	1.
125	1,060	85	XXX	XXX	140	Population totale (sauf les pensionnaires d'institution) (1).....	2.
selon la langue parlée à la maison							
125	1,030	85			140	Réponses uniques.....	3.
15	1,010	80			140	Anglais.....	4.
-	-	-			-	Français.....	5.
110	15	-			-	Langues non officielles.....	6.
-	-	-			-	Chinois.....	7.
-	-	-			-	Pendjabi.....	8.
-	15	-			-	Allemand.....	9.
-	-	-			-	Italien.....	10.
-	-	-			-	Portugais.....	11.
110	-	5			-	Autres langues.....	12.
-	30	-			5	Réponses multiples.....	13.
selon la langue officielle							
125	995	85			140	Anglais seulement.....	14.
-	-	-			-	Français seulement.....	15.
-	70	-			-	Anglais et français.....	16.
-	-	-			-	Ni l'anglais ni le français.....	17.
selon l'origine ethnique							
120	550	75			120	Origines uniques.....	18.
5	310	-			-	Britannique (2).....	19.
-	25	-			-	Français (3).....	20.
-	65	-			5	Allemand.....	21.
5	-	-			-	Chinois.....	22.
-	-	-			-	Origines sud-asiatiques.....	23.
-	20	-			-	Hollandais (Néerlandais).....	24.
115	-	75			110	Autochtones.....	25.
-	125	-			-	Autres origines uniques.....	26.
-	505	5			25	Origines multiples (4).....	27.
selon la citoyenneté							
125	1,020	85			145	Citoyenneté canadienne (5).....	28.
-	40	-			-	Citoyenneté autre que canadienne (6).....	29.
selon le lieu de naissance							
130	935	80			135	Population non immigrante (7).....	30.
125	545	80			75	Née dans la province de résidence.....	31.
-	120	-			5	Population immigrante.....	32.
-	20	-			-	États-Unis d'Amérique.....	33.
-	-	-			-	Autres Amériques (8).....	34.
-	40	-			5	Royaume-Uni.....	35.
-	60	-			-	Autres Europes (9).....	36.
-	-	-			-	Afrique.....	37.
-	-	-			-	Asie.....	38.
-	-	-			-	Autres (10).....	39.
-	125	5			5	Population immigrante totale.....	40.
selon la période d'immigration							
-	10	-			-	Avant 1946.....	41.
-	60	-			5	1946 - 1966.....	42.
5	20	-			-	1967 - 1977.....	43.
-	15	-			-	1978 - 1982.....	44.
-	10	-			-	1983 - 1986 (11).....	45.
selon l'âge à l'immigration							
-	35	-			-	0 - 4 ans.....	46.
-	15	5			5	5 - 19 ans.....	47.
5	70	-			-	20 ans et plus.....	48.
115	950	70			130	Population totale de 5 ans et plus.....	49.
selon la mobilité							
50	510	15			65	Personnes n'ayant pas déménagé.....	50.
60	435	50			65	Personnes ayant déménagé.....	51.
50	195	45			30	Non-migrants (12).....	52.
15	240	10			30	Migrants (13).....	53.
10	20	-			5	De la même division de recensement.....	54.
-	145	5			5	De la même province.....	55.
-	60	-			25	D'une province différente.....	56.
-	20	-			-	De l'extérieur du Canada.....	57.

Voir nota et renvoi(s) sur l'encart à la fin de la publication.

Selected Characteristics for Census Divisions and Census Subdivisions, 1986 Census - 20% Sample Data

No.	Characteristics	East Moberly Lake 169, R	Fontas 1, R	Fort Nelson, VL	Fort Nelson 2, R	Fort St. John, C	Fort Ware 1, R
POPULATION CHARACTERISTICS (continued)							
1.	Total population 15 years and over.....	85	XXX	2,620	165	9,530	120
by highest level of schooling							
2.	Less than Grade 9(14).....	40		300	90	1,300	80
3.	Grades 9-13 - Without secondary certificate...	35		825	40	3,155	30
4.	- With secondary certificate.....	-		305	5	1,310	5
5.	Trades certificate or diploma.....	-		120	10	320	-
Other non-university education only(15)							
6.	- Without certificate.....	-		165	5	745	-
7.	- With certificate(16).....	5		565	20	1,405	-
8.	University(17) - Without degree.....	5		195	5	770	-
9.	- With degree.....	5		140	-	520	-
by sex and major field of study							
10.	Males with postsecondary(18) qualifications... Educational, recreational and counselling services.....	5		530	20	1,490	-
11.	-	-		40	-	85	-
12.	Fine and applied arts.....	-		-	-	15	-
13.	Humanities and related fields.....	5		15	-	50	-
14.	Social sciences and related fields.....	-		10	-	90	-
15.	Commerce, management and business admin.	-		30	-	120	-
16.	Agricultural and biological sciences/technologies.....	-		30	-	55	-
17.	Engineering and applied sciences.....	-		15	-	90	-
18.	Engineering and applied science technologies and trades.....	-		360	15	890	5
19.	Health professions, sciences and tech.	-		25	-	80	-
20.	Mathematics and physical sciences.....	-		5	-	25	-
21.	All other (19).....	-		-	-	-	-
22.	Females with postsecondary(18) qualifications. Educational, recreational and counselling services.....	5		410	15	1,155	-
23.	-	-		55	-	245	-
24.	Fine and applied arts.....	-		40	-	105	-
25.	Humanities and related fields.....	-		20	-	40	-
26.	Social sciences and related fields.....	-		25	-	70	-
27.	Commerce, management and business admin.	5		110	10	335	-
28.	Agricultural and biological sciences/technologies.....	-		-	-	45	-
29.	Engineering and applied sciences.....	-		-	-	15	-
30.	Engineering and applied science technologies and trades.....	5		40	5	30	-
31.	Health professions, sciences and tech.	-		115	5	250	-
32.	Mathematics and physical sciences.....	-		-	-	10	-
33.	All other (19).....	-		5	-	-	-
by labour force activity							
34.	Males - 15 years and over.....	45		1,385	90	4,860	60
35.	In the labour force.....	40		1,250	65	4,120	15
36.	Employed.....	15		1,095	45	3,370	10
37.	Unemployed.....	25		150	20	745	5
38.	Participation rate.....	88.9		90.3	72.2	84.8	25.0
39.	Married (excludes separated).....	66.7		97.1	80.0	91.1	33.3
40.	Unemployment rate.....	62.5		12.0	30.8	18.1	33.3
41.	Females - 15 years and over.....	35		1,235	75	4,670	55
42.	In the labour force.....	15		830	30	2,830	10
43.	Employed.....	5		660	20	2,300	5
44.	Unemployed.....	5		170	10	535	-
45.	Participation rate.....	42.9		67.2	40.0	60.6	18.2
46.	Married (excludes separated).....	33.3		68.6	44.4	58.3	20.0
47.	Unemployment rate.....	33.3		20.5	33.3	18.9	-
48.	Both sexes - Participation rate.....	64.7		79.2	57.6	72.9	21.7
49.	15-24 years.....	50.0		70.5	45.5	70.5	20.0
50.	25 years and over.....	63.6		82.3	68.2	73.8	23.1
51.	Married (excludes separated).....	66.7		83.0	66.7	74.6	27.3
52.	Unemployment rate.....	45.5		15.7	31.6	18.4	40.0
53.	15-24 years.....	66.7		30.6	20.0	27.7	-
54.	25 years and over.....	42.9		10.7	26.7	15.1	33.3

See note(s) and footnote(s) on foldout at end of publication.

Certaines caractéristiques des divisions de recensement et subdivisions de recensement,
recensement de 1986 - données-échantillon (20%)

Halfway River 168, R	Hudson's Hope, DM	Ingenike Point, S-E	Kahntah 3. R	Liard River 3, R	Lower Post, S-E	Caractéristiques	N°
						CARACTÉRISTIQUES DE LA POPULATION (suite)	
80	810	50	XXX	XXX	95	Population totale de 15 ans et plus.....	1.
						selon le plus haut niveau de scolarité atteint	
65	135	30			50	N'ayant pas atteint la 9e année(14).....	2.
10	235	10			30	9e-13e année - Sans certificat d'études secondaires.....	3.
5	80	-			5	- Avec certificat d'études secondaires.....	4.
-	40	-			-	Certificat ou diplôme d'une école de métiers. Autres études non universitaires seulement (15)	5.
-	45	5			-	- Sans certificat.....	6.
-	135	-			5	- Avec certificat (16).....	7.
-	65	-			-	Études universitaires (17) - Sans grade.....	8.
-	65	-			-	- Avec grade.....	9.
						selon le sexe et le principal domaine d'études	
						Hommes ayant terminé des études postsecondaires (18).....	10.
-	185	5			5	Enseignement, loisirs et orientation.....	11.
-	15	-			-	Beaux-arts et arts appliqués.....	12.
-	10	-			-	Lettres, sciences humaines et disciplines connexes.....	13.
-	5	-			-	Sciences sociales et disciplines connexes....	14.
5	-	-			5	Commerce, gestion et admin. des affaires....	15.
-	15	-			-	Sciences et techniques agricoles et biologiques.....	16.
-	10	-			-	Génie et sciences appliquées.....	17.
-	-	-			-	Techniques et métiers du génie et des sciences appliquées.....	18.
-	125	-			-	Professions, sciences et techn. de la santé.	19.
-	5	-			-	Mathématiques et sciences physiques.....	20.
-	5	-			-	Autres disciplines (19).....	21.
						Femmes ayant terminé des études postsecondaires (18).....	22.
5	110	-			5	Enseignement, loisirs et orientation.....	23.
-	10	-			5	Beaux-arts et arts appliqués.....	24.
-	5	-			-	Lettres, sciences humaines et disciplines connexes.....	25.
-	-	-			-	Sciences sociales et disciplines connexes....	26.
-	20	-			5	Commerce, gestion et admin. des affaires....	27.
-	40	-			-	Sciences et techniques agricoles et biologiques.....	28.
-	20	-			-	Génie et sciences appliquées.....	29.
-	-	-			-	Techniques et métiers du génie et des sciences appliquées.....	30.
-	10	-			-	Professions, sciences et techn. de la santé.	31.
-	10	-			-	Mathématiques et sciences physiques.....	32.
-	-	-			-	Autres disciplines (19).....	33.
						selon l'activité	
50	420	30			55	Hommes - 15 ans et plus.....	34.
35	345	15			30	Faisant partie de la population active.....	35.
10	255	5			20	Occupés.....	36.
20	90	5			15	En chômage.....	37.
70.0	82.1	50.0			54.5	Taux d'activité.....	38.
50.0	87.9	66.7			75.0	Mariés (ne comprend pas les séparés).....	39.
57.1	26.1	33.3			50.0	Taux de chômage.....	40.
35	385	20			40	Femmes - 15 ans et plus.....	41.
15	155	5			20	Faisant partie de la population active.....	42.
15	120	5			10	Occupées.....	43.
-	30	-			10	En chômage.....	44.
42.9	40.3	25.0			50.0	Taux d'activité.....	45.
66.7	38.2	33.3			66.7	Mariées (ne comprend pas les séparées)....	46.
-	19.4	-			50.0	Taux de chômage.....	47.
52.9	61.7	40.0			52.6	Les deux sexes - Taux d'activité.....	48.
50.0	37.9	33.3			66.7	15-24 ans.....	49.
70.0	66.7	42.9			53.8	25 ans et plus.....	50.
						Marié(e)s (ne comprend pas les séparé(e)s).....	51.
57.1	62.3	33.3			62.5	Taux de chômage.....	52.
44.4	24.0	50.0			40.0	15-24 ans.....	53.
100.0	36.4	-			50.0	25 ans et plus.....	54.
28.6	22.7	33.3			28.6		

Voir nota et renvoi(s) sur l'encart à la fin de la publication.

Selected Characteristics for Census Divisions and Census Subdivisions, 1986 Census - 20% Sample Data

No.	Characteristics	East Moberly Lake 169, R	Fontes 1, R	Fort Nelson, VL	Fort Nelson 2, R	Fort St. John, C	Fort Ware 1, R
POPULATION CHARACTERISTICS (concluded)							
1.	Total labour force 15 years and over.....	50	XXX	2,075	95	6,945	20
2.	Not applicable (20).....	15		45	5	220	-
by industry divisions (21)							
3.	All industries (22).....	35		2,030	85	6,730	20
4.	Primary industries (Divisions A,B,C and D)...	15		200	20	1,045	-
5.	Manufacturing industries (Division E).....	10		295	-	555	-
6.	Construction industries (Division F).....	-		155	5	510	-
7.	Transportation, storage, communication and other utility industries (Divisions G and H).....	-		425	5	835	5
8.	Trade industries (Divisions I and J).....	-		325	-	1,215	-
9.	Finance, insurance and real estate industries (Divisions K and L).....	-		55	-	300	-
10.	Government service industries (Division N)...	10		75	45	255	10
11.	Other service industries (Divisions M, O, P, Q and R).....	5		500	5	2,015	5
by sex and occupation major groups (21)							
12.	Males - All occupations (22).....	25		1,230	60	4,065	15
13.	Managerial, administrative and related occupations.....	-		125	5	440	5
14.	Teaching and related occupations.....	-		35	-	105	-
15.	Occupations in medicine and health.....	-		20	-	40	-
16.	Technological, social, religious, artistic and related occupations (23).....	5		50	-	285	-
17.	Clerical and related occupations.....	-		20	-	105	-
18.	Sales occupations.....	-		60	-	230	-
19.	Service occupations.....	-		45	-	325	-
20.	Primary occupations (24).....	10		105	25	525	-
21.	Processing occupations.....	5		145	-	250	-
22.	Machining, product fabricating, assembling and repairing occupations (25).....	-		160	-	450	5
23.	Construction trades occupations.....	5		220	15	575	-
24.	Transport equipment operating occupations...	-		90	5	375	-
25.	Other (26).....	5		145	10	370	5
26.	Females - All occupations (22).....	5		800	25	2,665	5
27.	Managerial, administrative and related occupations.....	-		25	5	160	-
28.	Teaching and related occupations.....	-		50	5	160	-
29.	Occupations in medicine and health.....	-		50	-	140	-
30.	Technological, social, religious, artistic and related occupations (23).....	-		35	-	100	-
31.	Clerical and related occupations.....	5		300	5	940	5
32.	Sales occupations.....	-		85	-	325	-
33.	Service occupations.....	-		180	5	675	5
34.	Primary occupations (24).....	-		10	10	75	-
35.	Processing occupations.....	-		15	-	10	-
36.	Machining, product fabricating, assembling and repairing occupations (25).....	-		10	-	20	-
37.	Construction trades occupations.....	-		-	-	10	-
38.	Transport equipment operating occupations...	-		15	-	15	-
39.	Other (26).....	-		20	-	25	-
by sex and class of worker							
40.	Males - All classes of worker (22) (27).....	25		1,230	60	4,065	15
41.	Paid workers (28).....	25		1,185	60	3,795	10
42.	Self-employed (29).....	-		45	-	270	-
43.	Females - All classes of worker (22) (27).....	10		800	25	2,665	10
44.	Paid workers (28).....	10		775	30	2,540	5
45.	Self-employed (29).....	-		20	-	105	-

See note(s) and footnote(s) on foldout at end of publication.

Certaines caractéristiques des divisions de recensement et subdivisions de recensement,
recensement de 1986 - données-échantillon (20%)

Halfway River 168, R	Hudson's Hope, DM	Ingenika Point, S-E	Kahntah 3, R	Liard River 3, R	Lower Post, S-E	Caractéristiques	N°
						CARACTÉRISTIQUES DE LA POPULATION (fin)	
50	495	20	XXX	XXX	55	Population active totale de 15 ans et plus.....	1.
5	15	-			-	Sans objet (20).....	2.
						selon les divisions d'industries (21)	
45	485	20			50	Toutes les industries (22).....	3.
20	115	10			5	Industries primaires (divisions A, B, C et D).....	4.
5	-	-			-	Industries manufacturières (division E).....	5.
-	50	-			-	Industries de la construction (division F).....	6.
						Industries du transport, de l'entreposage, des communications et autres services publics (divisions G et H).....	7.
-	140	-			-	Industries du commerce (divisions I et J).....	8.
-	10	5			-	Industries des finances, des assurances et des agences immobilières (div. K et L).....	9.
-	20	-			-	Industries des services gouvernementaux (division N).....	10.
10	50	-			25	Autres industries de services (divisions M, O, P, Q et R).....	11.
15	110	5			20		
						selon le sexe et les grands groupes de professions (21)	
25	340	15			30	Hommes - Toutes les professions (22).....	12.
-	15	5			5	Directeurs, gérants, administrateurs et personnel assimilé.....	13.
-	5	-			-	Enseignants et personnel assimilé.....	14.
-	5	-			-	Médecine et santé.....	15.
-	25	-			10	Professions technologiques, sociales, religieuses, artistiques et personnel assimilé (23).....	16.
-	5	-			5	Employés de bureau et trav. assimilés.....	17.
-	5	-			-	Travailleurs spécialisés dans la vente.....	18.
5	20	-			-	Travailleurs spécialisés dans les services.....	19.
15	55	5			5	Travailleurs du secteur primaire (24).....	20.
-	-	-			-	Travailleurs des industries de transformation.....	21.
-	45	-			-	Usineurs, travailleurs spécialisés dans la fabrication, le montage et la réparation de produits (25).....	22.
5	85	-			5	Travailleurs du bâtiment.....	23.
-	15	-			-	Personnel d'exploitation des transports.....	24.
-	60	-			-	Autres (26).....	25.
15	150	10			20	Femmes - Toutes les professions (22).....	26.
-	5	-			-	Directeurs, gérants, administrateurs et personnel assimilé.....	27.
5	15	5			5	Enseignants et personnel assimilé.....	28.
5	-	-			-	Médecine et santé.....	29.
-	10	-			5	Professions technologiques, sociales, religieuses, artistiques et personnel assimilé (23).....	30.
-	50	-			5	Employés de bureau et trav. assimilés.....	31.
-	5	-			-	Travailleurs spécialisés dans la vente.....	32.
5	55	-			5	Travailleurs spécialisés dans les services.....	33.
-	5	5			-	Travailleurs du secteur primaire (24).....	34.
5	-	-			-	Travailleurs des industries de transformation.....	35.
-	-	-			-	Usineurs, travailleurs spécialisés dans la fabrication, le montage et la réparation de produits (25).....	36.
-	-	-			-	Travailleurs du bâtiment.....	37.
-	-	-			-	Personnel d'exploitation des transports.....	38.
-	-	-			-	Autres (26).....	39.
						selon le sexe et la catégorie de travailleurs	
30	340	15			30	Hommes - Toutes les catégories de travailleurs (22) (27).....	40.
30	310	10			25	Travailleurs rémunérés (28).....	41.
5	35	-			-	Travailleurs autonomes (29).....	42.
15	145	5			20	Femmes - Toutes les catégories de travailleuses (22) (27).....	43.
10	140	5			20	Travailleuses rémunérées (28).....	44.
5	-	-			-	Travailleuses autonomes (29).....	45.

Voir note et renvoi(s) sur l'encart à la fin de la publication.

Selected Characteristics for Census Divisions and Census Subdivisions, 1986 Census - 20% Sample Data

No.	Characteristics	East Moberly Lake 169, R	Fontas 1, R	Fort Nelson, VL	Fort Nelson 2, R	Fort St. John, C	Fort Ware 1, R
DWELLING CHARACTERISTICS							
1.	Total number of occupied private dwellings.....	30	XXX	1,240	65	4,725	35
2.	Average number of rooms per dwelling.....	5.0		5.6	5.2	5.9	3.4
3.	Average value of dwelling (30).....	\$ -		\$ 54,407	\$ -	\$ 55,357	\$ -
by period of construction							
4.	Before 1946.....	-		25	-	60	-
5.	1946 - 1960.....	5		60	-	555	5
6.	1961 - 1970.....	10		255	10	925	5
7.	1971 - 1980.....	10		790	25	2,585	15
8.	1981 - 1986 (11).....	5		105	30	595	15
9.	Dwellings with central heating (31) Total.....	-		1,185	50	4,615	5
Dwellings by principal heating fuel							
10.	Gas (32).....	-		1,030	50	3,870	-
11.	Electricity (33).....	-		85	-	675	-
12.	Oil (34).....	-		65	-	100	-
13.	Other fuels (35).....	30		65	15	80	35
HOUSEHOLD CHARACTERISTICS							
14.	Total number of private households.....	30		1,240	65	4,725	35
15.	Average number of persons per room.....	0.8		0.5	0.7	0.5	1.6
Tenant one-family households without additional persons (36)							
16.	Average gross rent (monthly).....	\$ -		\$ 425	\$ -	\$ 1,150	\$ -
17.	Gross rent >= 30% of household income (37).....	-		75	-	385	-
Owner one-family households without additional persons (36)							
19.	Average major payments for owners (monthly).....	\$ -		\$ 568	\$ -	\$ 550	\$ -
20.	Owner's major payments >= 30% of household income (37).....	-		55	-	255	-
1985 INCOME CHARACTERISTICS							
Total income (38)							
by sex and income group							
22.	Males 15 years and over with income.....	XXX		1,335	75	4,520	XXX
23.	Under \$1,000 (39).....			95	5	165	
24.	\$ 1,000 - \$ 2,999.....			25	15	235	
25.	3,000 - 4,999.....			70	10	195	
26.	5,000 - 6,999.....			35	5	150	
27.	7,000 - 9,999.....			105	10	285	
28.	10,000 - 14,999.....			115	10	385	
29.	15,000 - 19,999.....			115	5	440	
30.	20,000 - 24,999.....			70	10	370	
31.	25,000 - 29,999.....			90	10	500	
32.	30,000 - 34,999.....			175	-	545	
33.	35,000 and over.....			435	-	1,245	
34.	Average income.....			\$ 25,998	\$ 11,271	\$ 25,727	
35.	Median income.....			\$ 25,896	\$ 8,499	\$ 25,406	
36.	Standard error of average income.....			\$ 1,034	\$ 2,136	\$ 610	
37.	Females 15 years and over with income.....			1,040	45	3,575	
38.	Under \$1,000 (39).....			95	10	270	
39.	\$ 1,000 - \$ 2,999.....			115	5	385	
40.	3,000 - 4,999.....			130	5	345	
41.	5,000 - 6,999.....			95	-	395	
42.	7,000 - 9,999.....			145	5	535	
43.	10,000 - 14,999.....			150	10	600	
44.	15,000 - 19,999.....			125	10	400	
45.	20,000 - 24,999.....			60	-	280	
46.	25,000 - 29,999.....			45	-	135	
47.	30,000 - 34,999.....			25	-	100	
48.	35,000 and over.....			50	-	125	
49.	Average income.....			\$ 11,499	\$ 8,639	\$ 11,428	
50.	Median income.....			\$ 9,024	\$ 7,499	\$ 8,905	
51.	Standard error of average income.....			\$ 653	\$ 2,053	\$ 320	

See note(s) and footnote(s) on foldout at end of publication.

Certaines caractéristiques des divisions de recensement et subdivisions de recensement, recensement de 1986 - données-échantillon (20%)

Halfway River 168, R	Hudson's Hope, DM	Ingenika Point, S-E	Kahntah 3, R	Liard River 3, R	Lower Post, S-E	Caractéristiques	N°
						CARACTÉRISTIQUES DU LOGEMENT	
30	370	20	XXX	XXX	45	Nombre total de logements privés occupés.....	1.
3.7	5.5	2.8			5.4	Nombre moyen de pièces par logement.....	2.
\$ -	\$ 42,985	\$ -			\$ -	Valeur moyenne du logement (30).....	3.
						selon la période de construction	
-	10	-			5	Avant 1946.....	4.
-	10	-			5	1946 - 1960.....	5.
10	145	-			10	1961 - 1970.....	6.
5	165	15			10	1971 - 1980.....	7.
20	40	10			15	1981 - 1986(11).....	8.
						Logements avec chauffage central (31)	
10	265	-			15	Total.....	9.
						Logements selon le principal combustible utilisé pour le chauffage	
-	235	-			-	Gaz (32).....	10.
10	25	-			-	Électricité (33).....	11.
-	15	-			5	Huile (mazout) (34).....	12.
20	95	20			30	Autres combustibles (35).....	13.
						CARACTÉRISTIQUES DU MÉNAGE	
30	375	20			45	Nombre total de ménages privés.....	14.
1.1	0.5	1.5			0.6	Nombre moyen de personnes par pièce.....	15.
-	90	-			-	Ménages unifamiliaux locataires sans autres personnes (36).....	16.
\$ -	\$ 483	\$ -			\$ -	Loyer brut moyen (mensuel).....	17.
-	15	-			-	Loyer brut >= 30% du revenu du ménage (37).....	18.
						Ménages unifamiliaux propriétaires sans autres personnes (36)	
-	165	-			-	Principales dépenses moyennes de propriété (mensuelles).....	19.
\$ -	\$ 275	\$ -			\$ -	Principales dépenses de propriété >= 30% du revenu du ménage (37).....	20.
-	5	-			-		21.
						CARACTÉRISTIQUES DU REVENU - 1985	
						Revenu total (38)	
						selon le sexe et la tranche de revenu	
XXX	390	XXX			XXX	Hommes de 15 ans et plus ayant un revenu.....	22.
-	-	-			-	Moins de \$1,000 (39).....	23.
5	5	-			-	\$ 1,000 - \$ 2,999.....	24.
15	15	-			-	3,000 - 4,999.....	25.
35	35	-			-	5,000 - 6,999.....	26.
55	55	-			-	7,000 - 9,999.....	27.
30	30	-			-	10,000 - 14,999.....	28.
40	40	-			-	15,000 - 19,999.....	29.
15	15	-			-	20,000 - 24,999.....	30.
35	35	-			-	25,000 - 29,999.....	31.
25	25	-			-	30,000 - 34,999.....	32.
120	120	-			-	35,000 et plus.....	33.
\$ 24,941	\$ 24,941	-			\$ -	Revenu moyen.....	34.
\$ 22,299	\$ 22,299	-			\$ -	Revenu médian.....	35.
\$ 1,698	\$ 1,698	-			\$ -	Erreur type du revenu moyen.....	36.
						Femmes de 15 ans et plus ayant un revenu.....	37.
						Moins de \$1,000 (39).....	38.
						\$ 1,000 - \$ 2,999.....	39.
						3,000 - 4,999.....	40.
						5,000 - 6,999.....	41.
						7,000 - 9,999.....	42.
						10,000 - 14,999.....	43.
						15,000 - 19,999.....	44.
						20,000 - 24,999.....	45.
						25,000 - 29,999.....	46.
						30,000 - 34,999.....	47.
						35,000 et plus.....	48.
						Revenu moyen.....	49.
						Revenu médian.....	50.
						Erreur type du revenu moyen.....	51.

Voir nota et renvoi(s) sur l'encart à la fin de la publication.

Selected Characteristics for Census Divisions and Census Subdivisions, 1986 Census - 20% Sample Data

No.	Characteristics	East Moberly Lake 169, R	Fontas 1, R	Fort Nelson, VL	Fort Nelson 2, R	Fort St. John, C	Fort Ware 1, R
1985 INCOME CHARACTERISTICS (concluded)							
by composition of total income(40)							
1.	Total.....	XXX	XXX	100.0%	100.0%	100.0%	XXX
2.	Employment income.....			88.3%	79.8%	87.6%	
3.	Government transfer payments.....			7.1%	20.2%	8.1%	
4.	Other income.....			4.6%	-	4.3%	
Employment income(41)							
by sex and work activity in 1985							
Males							
5.	Worked full year, full time(42).....			700	15	2,120	
6.	Average employment income.....			\$ 34,051	\$ 23,713	\$ 34,416	
7.	Standard error of average employment income.....			\$ 1,262	\$ 2,748	\$ 916	
8.	Worked part year or part time(43).....			535	45	1,910	
9.	Average employment income.....			\$ 14,617	\$ 6,659	\$ 16,790	
10.	Standard error of average employment income.....			\$ 1,262	\$ 1,617	\$ 677	
Females							
11.	Worked full year, full time(42).....			255	10	875	
12.	Average employment income.....			\$ 19,665	\$ 15,456	\$ 20,190	
13.	Standard error of average employment income.....			\$ 1,293	\$ 2,536	\$ 656	
14.	Worked part year or part time(43).....			605	25	1,890	
15.	Average employment income.....			\$ 7,567	\$ 5,950	\$ 7,671	
16.	Standard error of average employment income.....			\$ 593	\$ 2,256	\$ 322	
17.	Family income - All census families.....			945	60	3,420	
18.	Under \$5,000.....			40	10	190	
19.	\$ 5,000 - \$ 9,999.....			40	10	140	
20.	10,000 - 14,999.....			55	5	265	
21.	15,000 - 19,999.....			70	10	265	
22.	20,000 - 24,999.....			50	5	245	
23.	25,000 - 29,999.....			85	5	310	
24.	30,000 - 34,999.....			65	5	265	
25.	35,000 - 39,999.....			85	-	430	
26.	40,000 - 49,999.....			180	5	545	
27.	50,000 and over.....			275	-	755	
28.	Average income.....			\$ 39,605	\$ 18,142	\$ 36,288	
29.	Median income.....			\$ 38,769	\$ 16,624	\$ 35,215	
30.	Standard error of average income.....			\$ 1,617	\$ 3,253	\$ 850	
Incidence of low income(37)							
31.	All economic families.....			945	-	3,500	
32.	Low income economic families.....			150	-	475	
33.	Incidence of low income(44).....			15.9%	-	13.6%	
34.	All unattached individuals.....			385	-	1,645	
35.	Low income unattached individuals.....			105	-	595	
36.	Incidence of low income(44).....			27.2%	-	36.1%	
37.	Total population in private households.....			3,660	-	13,160	
38.	Persons in low income family units.....			585	-	2,100	
39.	Incidence of low income(44).....			16.1%	-	16.0%	
40.	Household income - All private households.....			1,240	65	4,720	
41.	Under \$5,000.....			60	10	350	
42.	\$ 5,000 - \$ 9,999.....			85	10	365	
43.	10,000 - 14,999.....			60	5	440	
44.	15,000 - 19,999.....			105	15	375	
45.	20,000 - 24,999.....			80	5	395	
46.	25,000 - 29,999.....			115	5	420	
47.	30,000 - 34,999.....			100	5	385	
48.	35,000 - 39,999.....			100	5	450	
49.	40,000 - 49,999.....			235	5	630	
50.	50,000 and over.....			300	5	900	
51.	Average income.....			\$ 36,791	\$ 18,138	\$ 32,819	
52.	Median income.....			\$ 36,249	\$ 16,374	\$ 30,131	
53.	Standard error of average income.....			\$ 1,344	\$ 3,198	\$ 719	

See note(s) and footnote(s) on foldout at end of publication.

Certaines caractéristiques des divisions de recensement et subdivisions de recensement, recensement de 1986 - données-échantillon (20%)

Halfway River 168, R	Hudson's Hope, DM	Ingenika Point,S-E	Kahntah 3, R	Liard River 3, R	Lower Post,S-E	Caractéristiques	N°
						CARACTÉRISTIQUES DU REVENU - 1985 (fin)	
						selon la composition du revenu total (40)	
XXX	100.0%	XXX	XXX	XXX	XXX	Total.....	1.
	79.6%					Revenu d'emploi.....	2.
	14.6%					Transferts gouvernementaux.....	3.
	5.8%					Autres revenus.....	4.
						Revenu d'emploi (41)	
						selon le sexe et le travail en 1985	
						Hommes	
	160					Travaillé toute l'année à plein temps (42).....	5.
\$	30,691					Revenu moyen d'emploi.....	6.
\$	2,505					Erreur type du revenu moyen d'emploi.....	7.
	170					Travaillé une partie de l'année ou à temps	
\$	18,367					partiel (43).....	8.
\$	2,095					Revenu moyen d'emploi.....	9.
						Erreur type du revenu moyen d'emploi.....	10.
	20					Femmes	
\$	24,344					Travaillé toute l'année à plein temps (42).....	11.
\$	1,379					Revenu moyen d'emploi.....	12.
	145					Erreur type du revenu moyen d'emploi.....	13.
\$	7,127					Travaillé une partie de l'année ou à temps	
\$	1,401					partiel (43).....	14.
						Revenu moyen d'emploi.....	15.
						Erreur type du revenu moyen d'emploi.....	16.
	290					Revenu de la famille -	
	5					Toutes les familles de recensement.....	17.
	20					Moins de \$5,000.....	18.
	35					\$ 5,000 - \$ 9,999.....	19.
	20					10,000 - 14,999.....	20.
	25					15,000 - 19,999.....	21.
	20					20,000 - 24,999.....	22.
	35					25,000 - 29,999.....	23.
	30					30,000 - 34,999.....	24.
	40					35,000 - 39,999.....	25.
	65					40,000 - 49,999.....	26.
\$	34,328					50,000 et plus.....	27.
\$	32,142					Revenu moyen.....	28.
\$	2,300					Revenu médian.....	29.
						Erreur type du revenu moyen.....	30.
	295					Fréquence des unités à faible revenu (37)	
	45					Toutes les familles économiques.....	31.
14.8%						Familles économiques à faible revenu.....	32.
100						Fréquence des unités à faible revenu (44).....	33.
30						Toutes les personnes seules.....	34.
29.1%						Personnes seules à faible revenu.....	35.
1,050						Fréquence des unités à faible revenu (44).....	36.
	180					Population totale dans les ménages privés.....	37.
17.5%						Personnes dans les unités familiales à	
						faible revenu.....	38.
						Fréquence des unités à faible revenu (44).....	39.
	375					Revenu des ménages - Tous les ménages privés....	40.
	15					Moins de \$5,000.....	41.
	50					\$ 5,000 - \$ 9,999.....	42.
	40					10,000 - 14,999.....	43.
	35					15,000 - 19,999.....	44.
	25					20,000 - 24,999.....	45.
	25					25,000 - 29,999.....	46.
	45					30,000 - 34,999.....	47.
	30					35,000 - 39,999.....	48.
	50					40,000 - 49,999.....	49.
	60					50,000 et plus.....	50.
\$	30,392					Revenu moyen.....	51.
\$	27,666					Revenu médian.....	52.
\$	1,974					Erreur type du revenu moyen.....	53.

Voir note et renvoi(s) sur l'encart à la fin de la publication.

Selected Characteristics for Census Divisions and Census Subdivisions, 1986 Census - 20% Sample Data

No.	Characteristics	Peace River-Liard, Subd. A, SRD	Peace River-Liard, Subd. B, SRD	Peace River-Liard, Subd. C, SRD	Pouce Coupe, VL	Prophet River, 4, R	Snake S, R
POPULATION CHARACTERISTICS							
1.	Total population (including institutional residents).....	1,050	8,865	8,625	815	80	-
2.	Total population (non-institutional) (1).....	1,045	8,860	8,625	775	75	XXX
by home language							
3.	Single responses.....	1,020	8,755	8,320	760	80	-
4.	English.....	980	7,940	8,155	745	25	-
5.	French.....	20	10	5	-	-	-
6.	Non-official languages.....	20	800	160	15	50	-
7.	Chinese.....	-	-	-	-	-	-
8.	Punjabi.....	15	-	-	-	-	-
9.	German.....	-	760	145	-	-	-
10.	Italian.....	-	-	-	-	-	-
11.	Portuguese.....	-	-	-	-	-	-
12.	Other languages.....	-	40	15	10	50	-
13.	Multiple responses.....	30	105	300	20	-	-
by official language							
14.	English only.....	965	8,505	8,340	770	75	-
15.	French only.....	-	-	-	-	-	-
16.	Both English and French.....	70	335	265	5	-	-
17.	Neither English nor French.....	5	20	25	-	-	-
by ethnic origin							
18.	Single origins.....	515	5,190	4,905	435	75	-
19.	British (2).....	215	2,290	2,755	200	5	-
20.	French (3).....	25	175	245	20	-	-
21.	German.....	115	1,480	640	10	-	-
22.	Chinese.....	-	10	5	-	-	-
23.	South Asian.....	45	5	5	-	-	-
24.	Dutch (Netherlands).....	35	340	175	15	-	-
25.	Aboriginal peoples.....	15	130	315	105	75	-
26.	Other single origins.....	70	765	770	75	-	-
27.	Multiple origins (4).....	525	3,670	3,720	345	-	-
by citizenship							
28.	Canadian citizenship (5).....	1,010	8,380	8,305	775	75	-
29.	Citizenship other than Canadian (6).....	30	490	320	-	-	-
by place of birth							
30.	Non-immigrant population (7).....	895	7,770	7,680	755	75	-
31.	Born in province of residence.....	505	4,945	5,040	415	75	-
32.	Immigrant population.....	145	1,090	945	15	-	-
33.	United States of America.....	55	520	360	-	-	-
34.	Other Americas (8).....	-	10	10	5	-	-
35.	United Kingdom.....	10	180	130	5	-	-
36.	Other Europe (9).....	55	355	410	5	-	-
37.	Africa.....	-	-	5	-	-	-
38.	Asia.....	35	20	10	-	-	-
39.	Other (10).....	-	5	20	-	-	-
40.	Total immigrant population.....	150	1,090	945	20	-	-
by period of immigration							
41.	Before 1946.....	15	110	200	15	-	-
42.	1946 - 1966.....	30	315	380	-	-	-
43.	1967 - 1977.....	70	470	230	-	-	-
44.	1978 - 1982.....	20	140	105	-	-	-
45.	1983 - 1986 (11).....	5	50	30	-	-	-
by age at immigration							
46.	0 - 4 years.....	35	200	225	-	-	-
47.	5 - 19 years.....	30	310	240	10	-	-
48.	20 years and over.....	85	580	475	5	-	-
49.	Total population 5 years and over.....	910	8,015	7,825	690	60	-
by mobility status							
50.	Non-movers.....	475	5,055	4,835	335	30	-
51.	Movers.....	435	2,965	2,990	355	35	-
52.	Non-migrants (12).....	250	1,615	1,490	135	20	-
53.	Migrants (13).....	185	1,350	1,500	215	10	-
54.	From same census division.....	65	670	500	50	10	-
55.	From same province.....	60	275	530	125	-	-
56.	From different province.....	40	260	355	40	-	-
57.	From outside Canada.....	15	150	120	10	-	-

See note(s) and footnote(s) on foldout at end of publication.

Certaines caractéristiques des divisions de recensement et subdivisions de recensement,
recensement de 1986 - données-échantillon (20%)

Taylor, VL	Tumbler Ridge, DM	West Moberly Lake 168A, R	Powell River Regional District	Harwood Island 2, R	Powell River, DM	Caractéristiques	N°
						CD/DR	
CARACTÉRISTIQUES DE LA POPULATION							
710	4,385	35	18,375	-	12,440	Population totale (y compris les pensionnaires d'institution).....	1.
715	4,385	XXX	18,220	XXX	12,310	Population totale (sauf les pensionnaires d'institution) (1).....	2.
selon la langue parlée à la maison							
695	4,270		17,520		11,870	Réponses uniques.....	3.
695	4,205		17,110		11,605	Anglais.....	4.
-	20		275		60	Français.....	5.
-	45		240		200	Langues non officielles.....	6.
-	-		35		35	Chinois.....	7.
-	-		10		10	Pendjabi.....	8.
-	-		10		5	Allemand.....	9.
-	-		105		110	Italien.....	10.
-	-		5		5	Portugais.....	11.
-	40		75		40	Autres langues.....	12.
20	115		595		440	Réponses multiples.....	13.
selon la langue officielle							
690	4,065		16,980		11,605	Anglais seulement.....	14.
-	5		45		20	Français seulement.....	15.
25	300		1,180		680	Anglais et français.....	16.
-	15		10		10	Ni l'anglais ni le français.....	17.
selon l'origine ethnique							
340	2,460		10,790		7,275	Origines uniques.....	18.
160	1,610		6,330		4,345	Britannique (2).....	19.
35	195		730		430	Français (3).....	20.
65	135		440		235	Allemand.....	21.
-	5		55		45	Chinois.....	22.
-	55		75		70	Origines sud-asiatiques.....	23.
-	75		480		320	Hollandais (Néerlandais).....	24.
5	15		540		95	Autochtones.....	25.
75	370		2,140		1,740	Autres origines uniques.....	26.
370	1,925		7,430		5,030	Origines multiples (4).....	27.
selon la citoyenneté							
710	4,230		17,535		11,825	Citoyenneté canadienne (5).....	28.
5	155		685		485	Citoyenneté autre que canadienne (6).....	29.
selon le lieu de naissance							
695	3,930		15,130		10,135	Population non immigrante (7).....	30.
290	1,605		10,585		7,130	Née dans la province de résidence.....	31.
15	455		3,090		2,180	Population immigrante.....	32.
-	60		380		155	États-Unis d'Amérique.....	33.
-	30		25		25	Autres Amériques (8).....	34.
5	145		1,070		795	Royaume-Uni.....	35.
10	155		1,280		915	Autres Europe (9).....	36.
-	15		-		-	Afrique.....	37.
-	50		145		135	Asie.....	38.
-	10		180		150	Autres (10).....	39.
15	455		3,085		2,180	Population immigrante totale.....	40.
selon la période d'immigration							
-	-		510		360	Avant 1945.....	41.
10	100		1,535		1,150	1945 - 1966.....	42.
-	195		815		550	1967 - 1977.....	43.
15	155		145		60	1978 - 1982.....	44.
-	5		70		50	1983 - 1986 (11).....	45.
selon l'âge à l'immigration							
-	110		530		385	0 - 4 ans.....	46.
-	105		865		615	5 - 19 ans.....	47.
15	245		1,690		1,175	20 ans et plus.....	48.
640	3,845		16,910		11,470	Population totale de 5 ans et plus.....	49.
selon la mobilité							
310	15		10,725		7,550	Personnes n'ayant pas déménagé.....	50.
330	3,830		6,180		3,920	Personnes ayant déménagé.....	51.
135	45		4,095		2,710	Non-migrants (12).....	52.
195	3,780		2,085		1,210	Migrants (13).....	53.
150	320		100		60	De la même division de recensement.....	54.
20	1,795		1,370		870	De la même province.....	55.
25	1,550		500		190	D'une province différente.....	56.
-	125		115		95	De l'extérieur du Canada.....	57.

Voir note et renvoi (s) sur l'encart à la fin de la publication.

Selected Characteristics for Census Divisions and Census Subdivisions, 1986 Census - 20% Sample Data

No.	Characteristics	Peace River- Liard, Subd. A, SRD	Peace River- Liard, Subd. B, SRD	Peace River- Liard, Subd. C, SRD	Pouce Coupe, VL	Prophet River 4, R	Sneke 5, R
POPULATION CHARACTERISTICS (continued)							
1.	Total population 15 years and over.....	700	6,175	6,275	525	50	XXX
by highest level of schooling							
2.	Less than Grade 9 (14).....	80	1,205	990	105	30	
3.	Grades 9-13 - Without secondary certificate...	265	2,030	2,455	180	5	
4.	- With secondary certificate.....	70	795	660	65	-	
5.	Trades certificate or diploma.....	15	150	195	20	-	
Other non-university education only (15)							
6.	- Without certificate.....	55	360	480	40	5	
7.	- With certificate (16).....	125	995	930	75	-	
8.	University (17) - Without degree.....	60	410	355	20	-	
9.	- With degree.....	20	230	210	20	-	
by sex and major field of study							
10.	Males with postsecondary (18) qualifications...	105	870	885	75	-	
Educational, recreational and counselling services.....							
11.		-	45	45	5	-	
12.	Fine and applied arts.....	-	20	-	-	-	
13.	Humanities and related fields.....	5	15	30	5	-	
14.	Social sciences and related fields.....	-	30	20	-	-	
15.	Commerce, management and business admin.	-	65	30	-	-	
Agricultural and biological sciences/technologies.....							
16.		5	105	105	5	-	
17.	Engineering and applied sciences.....	10	15	10	5	-	
Engineering and applied science technologies and trades.....							
18.		80	550	570	55	5	
19.	Health professions, sciences and tech.	10	30	60	-	-	
20.	Mathematics and physical sciences.....	-	15	5	-	-	
21.	All other (19).....	-	-	5	-	-	
22.	Females with postsecondary (18) qualifications.	80	715	610	60	-	
Educational, recreational and counselling services.....							
23.		10	120	75	5	-	
24.	Fine and applied arts.....	10	70	70	5	-	
25.	Humanities and related fields.....	-	40	25	10	-	
26.	Social sciences and related fields.....	-	40	5	5	-	
27.	Commerce, management and business admin.	15	200	225	5	-	
Agricultural and biological sciences/technologies.....							
28.		-	65	35	-	-	
29.	Engineering and applied sciences.....	-	10	-	-	-	
Engineering and applied science technologies and trades.....							
30.		5	20	20	5	-	
31.	Health professions, sciences and tech.	35	155	160	30	-	
32.	Mathematics and physical sciences.....	-	5	-	-	-	
33.	All other (19).....	-	-	-	-	-	
by labour force activity							
34.	Males - 15 years and over.....	385	3,250	3,355	260	25	
35.	In the labour force.....	365	2,820	2,860	200	20	
36.	Employed.....	305	2,390	2,390	150	5	
37.	Unemployed.....	55	435	470	45	15	
38.	Participation rate.....	94.8	86.8	85.2	76.9	80.0	
39.	Married (excludes separated).....	98.0	92.4	90.5	90.3	50.0	
40.	Unemployment rate.....	15.1	15.4	16.4	22.5	75.0	
41.	Females - 15 years and over.....	315	2,925	2,915	270	20	
42.	In the labour force.....	195	1,665	1,565	140	10	
43.	Employed.....	175	1,435	1,390	105	5	
44.	Unemployed.....	20	230	170	35	-	
45.	Participation rate.....	61.9	56.9	53.7	51.9	50.0	
46.	Married (excludes separated).....	66.0	56.8	55.0	56.3	100.0	
47.	Unemployment rate.....	10.3	13.8	10.9	25.0	-	
48.	Both sexes - Participation rate.....	79.3	72.6	70.5	64.8	77.8	
49.	15-24 years.....	65.4	64.1	61.3	69.6	75.0	
50.	25 years and over.....	82.5	74.9	73.0	63.0	60.0	
51.	Married (excludes separated).....	83.2	74.7	73.1	69.8	100.0	
52.	Unemployment rate.....	14.4	14.7	14.5	23.5	57.1	
53.	15-24 years.....	23.5	22.0	26.2	50.0	66.7	
54.	25 years and over.....	12.8	13.0	11.7	15.7	66.7	

See note(s) and footnote(s) on foldout at end of publication.

Certaines caractéristiques des divisions de recensement et subdivisions de recensement,
recensement de 1986 - données-échantillon (20%)

Taylor, VL	Tumbler Ridge, DM	West Moberly Lake 168A, R	Powell River Regional District CD/DR	Harwood Island 2, R	Powell River, DM	Caractéristiques	N°
						CARACTÉRISTIQUES DE LA POPULATION (suite)	
505	3,045	XXX	14,305	XXX	9,715	Population totale de 15 ans et plus.....	1.
						selon le plus haut niveau de scolarité atteint	
65	135		1,795		1,185	N'ayant pas atteint la 9e année (14).....	2.
205	890		4,890		3,420	9e-13e année - Sans certificat d'études secondaires.....	3.
40	395		2,015		1,475	- Avec certificat d'études secondaires.....	4.
15	105		425		295	Certificat ou diplôme d'une école de métiers. Autres études non universitaires seulement (15)	5.
35	200		1,020		720	- Sans certificat.....	6.
90	895		2,160		1,395	- Avec certificat (16).....	7.
15	220		1,170		770	Études universitaires (17) - Sans grade.....	8.
40	200		725		455	- Avec grade.....	9.
						selon le sexe et le principal domaine d'études	
60	810		2,245		1,435	Hommes ayant terminé des études postsecondaires (18).....	10.
-	25		100		75	Enseignement, loisirs et orientation.....	11.
-	-		40		35	Beaux-arts et arts appliqués.....	12.
5	5		115		50	Lettres, sciences humaines et disciplines connexes.....	13.
5	20		65		45	Sciences sociales et disciplines connexes.....	14.
-	50		165		115	Commerce, gestion et admin. des affaires.....	15.
5	5		130		100	Sciences et techniques agricoles et biologiques.....	16.
5	70		95		60	Génie et sciences appliquées.....	17.
30	615		1,365		860	Techniques et métiers du génie et des sciences appliquées.....	18.
-	-		95		40	Professions, sciences et techn. de la santé.....	19.
5	25		60		55	Mathématiques et sciences physiques.....	20.
-	-		-		-	Autres disciplines (19).....	21.
90	515		1,695		1,130	Femmes ayant terminé des études postsecondaires (18).....	22.
20	70		320		220	Enseignement, loisirs et orientation.....	23.
-	45		175		125	Beaux-arts et arts appliqués.....	24.
5	10		80		35	Lettres, sciences humaines et disciplines connexes.....	25.
-	20		75		55	Sciences sociales et disciplines connexes.....	26.
25	215		430		295	Commerce, gestion et admin. des affaires.....	27.
15	20		85		45	Sciences et techniques agricoles et biologiques.....	28.
-	10		-		-	Génie et sciences appliquées.....	29.
-	65		65		50	Techniques et métiers du génie et des sciences appliquées.....	30.
25	70		425		285	Professions, sciences et techn. de la santé.....	31.
-	-		30		25	Mathématiques et sciences physiques.....	32.
-	5		-		-	Autres disciplines (19).....	33.
						selon l'activité	
250	1,680		7,255		4,835	Hommes - 15 ans et plus.....	34.
235	1,590		5,190		3,495	Faisant partie de la population active.....	35.
175	1,535		4,440		3,035	Occupés.....	36.
60	55		750		465	En chômage.....	37.
94.0	94.6		71.5		72.3	Taux d'activité.....	38.
96.9	98.6		75.2		76.4	Mariés (ne comprend pas les séparés).....	39.
25.5	3.5		14.5		13.3	Taux de chômage.....	40.
255	1,360		7,050		4,880	Femmes - 15 ans et plus.....	41.
155	730		3,000		2,050	Faisant partie de la population active.....	42.
135	555		2,485		1,695	Occupées.....	43.
20	180		515		360	En chômage.....	44.
60.8	53.7		42.6		42.0	Taux d'activité.....	45.
63.9	52.1		42.7		41.7	Mariées (ne comprend pas les séparées).....	46.
12.9	24.7		17.2		17.6	Taux de chômage.....	47.
76.2	76.2		57.3		57.1	Les deux sexes - Taux d'activité.....	48.
60.0	64.5		56.4		58.0	15-24 ans.....	49.
80.3	80.3		57.5		56.8	25 ans et plus.....	50.
80.9	76.0		58.9		59.0	Marié(e)s (ne comprend pas les séparé(e)s).....	51.
20.8	9.9		15.4		14.7	Taux de chômage.....	52.
13.3	22.4		32.7		31.4	15-24 ans.....	53.
23.0	6.8		11.4		10.3	25 ans et plus.....	54.

Voir note et renvoi(s) sur l'encart à la fin de la publication.

Selected Characteristics for Census Divisions and Census Subdivisions, 1986 Census - 20% Sample Data

No.	Characteristics	Peace River- Liard, Subd. A, SRD	Peace River- Liard, Subd. B, SRD	Peace River- Liard, Subd. C, SRD	Pouce Coupe, VL	Prophet River 4, R	Snake 5, R
POPULATION CHARACTERISTICS (concluded)							
1.	Total labour force 15 years and over.....	560	4,485	4,420	335	35	XXX
2.	Not applicable (20).....	5	65	85	10	-	-
by industry divisions (21)							
3.	All industries (22).....	550	4,420	4,335	325	30	-
4.	Primary industries (Divisions A, B, C and D)...	85	1,705	1,320	25	15	-
5.	Manufacturing industries (Division E).....	75	215	335	20	-	-
6.	Construction industries (Division F).....	30	320	390	45	-	-
7.	Transportation, storage, communication and other utility industries (Divisions G and H).....	110	485	395	30	-	-
8.	Trade industries (Divisions I and J).....	75	550	725	50	5	-
9.	Finance, insurance and real estate industries (Divisions K and L).....	-	60	65	-	-	-
10.	Government service industries (Division N)...	35	120	180	15	10	-
11.	Other service industries (Divisions M, O, P, Q and R).....	145	970	940	135	5	-
by sex and occupation major groups (21)							
12.	Males - All occupations (22).....	360	2,800	2,815	195	20	-
13.	Managerial, administrative and related occupations.....	25	215	165	15	-	-
14.	Teaching and related occupations.....	-	55	45	-	-	-
15.	Occupations in medicine and health.....	-	5	20	-	-	-
16.	Technological, social, religious, artistic and related occupations (23).....	15	70	60	15	-	-
17.	Clerical and related occupations.....	15	90	70	5	-	-
18.	Sales occupations.....	10	70	110	-	-	-
19.	Service occupations.....	30	95	145	25	-	-
20.	Primary occupations (24).....	60	1,010	840	10	15	-
21.	Processing occupations.....	30	90	125	-	-	-
22.	Machining, product fabricating, assembling and repairing occupations (25).....	45	315	450	55	-	-
23.	Construction trades occupations.....	30	350	360	40	-	-
24.	Transport equipment operating occupations...	60	280	255	-	-	-
25.	Other (26).....	50	155	165	20	-	-
26.	Females - All occupations (22).....	190	1,625	1,525	130	15	-
27.	Managerial, administrative and related occupations.....	5	95	140	15	5	-
28.	Teaching and related occupations.....	5	100	70	-	-	-
29.	Occupations in medicine and health.....	15	80	75	20	-	-
30.	Technological, social, religious, artistic and related occupations (23).....	10	45	100	10	-	-
31.	Clerical and related occupations.....	65	500	430	35	-	-
32.	Sales occupations.....	10	85	135	-	5	-
33.	Service occupations.....	60	375	340	35	5	-
34.	Primary occupations (24).....	5	270	160	-	-	-
35.	Processing occupations.....	-	10	5	-	-	-
36.	Machining, product fabricating, assembling and repairing occupations (25).....	10	-	15	5	-	-
37.	Construction trades occupations.....	-	-	25	-	-	-
38.	Transport equipment operating occupations...	-	35	15	-	-	-
39.	Other (26).....	5	25	15	-	-	-
by sex and class of worker							
40.	Males - All classes of worker (22) (27).....	360	2,795	2,815	195	25	-
41.	Paid workers (28).....	305	2,015	2,105	165	20	-
42.	Self-employed (29).....	55	705	645	30	-	-
43.	Females - All classes of worker (22) (27).....	195	1,625	1,525	125	10	-
44.	Paid workers (28).....	175	1,325	1,305	115	10	-
45.	Self-employed (29).....	15	170	125	10	-	-

See note(s) and footnote(s) on foldout at end of publication.

Certaines caractéristiques des divisions de recensement et subdivisions de recensement,
recensement de 1986 - données-échantillon (20%)

Taylor, VL	Tumbler Ridge, DM	West Moberly Lake 168A, R	Powell River Regional District CD/DR	Harwood Island 2, R	Powell River, DM	Caractéristiques	N°
CARACTÉRISTIQUES DE LA POPULATION (fin)							
380	2,325	XXX	8,190	XXX	5,550	Population active totale de 15 ans et plus.....	1.
5	50		405		270	Sans objet (20).....	2.
selon les divisions d'industries (21)							
375	2,275		7,785		5,275	Toutes les industries (22).....	3.
55	1,465		825		415	Industries primaires (divisions A, B, C et D).....	4.
65	50		2,270		1,840	Industries manufacturières (division E).....	5.
20	5		400		165	Industries de la construction (division F).....	6.
						Industries du transport, de l'entreposage, des communications et autres services publics (divisions G et H).....	7.
45	50		465		250	Industries du commerce (divisions I et J).....	8.
40	195		1,105		815	Industries des finances, des assurances et des agences immobilières (div. K et L).....	9.
10	50		195		145	Industries des services gouvernementaux (division N).....	10.
25	50		405		250	Autres industries de services (divisions M, O, P, Q et R).....	11.
120	410		2,025		1,400		
selon le sexe et les grands groupes de professions (21)							
235	1,580		4,875		3,345	Hommes - Toutes les professions (22).....	12.
25	90		405		270	Directeurs, gérants, administrateurs et personnel assimilé.....	13.
-	20		95		70	Enseignants et personnel assimilé.....	14.
-	-		45		25	Médecine et santé.....	15.
20	120		265		160	Professions technologiques, sociales, religieuses, artistiques et personnel assimilé (23).....	16.
-	40		225		185	Employés de bureau et trav. assimilés.....	17.
10	10		180		110	Travailleurs spécialisés dans la vente.....	18.
15	95		330		255	Travailleurs spécialisés dans les services.....	19.
60	355		720		370	Travailleurs du secteur primaire (24).....	20.
15	55		860		730	Travailleurs des industries de transformation.....	21.
20	450		680		470	Usineurs, travailleurs spécialisés dans la fabrication, le montage et la réparation de produits (25).....	22.
15	205		455		235	Travailleurs du bâtiment.....	23.
5	60		285		160	Personnel d'exploitation des transports.....	24.
45	85		425		315	Autres (26).....	25.
145	695		2,815		1,925	Femmes - Toutes les professions (22).....	26.
20	55		180		140	Directeurs, gérants, administrateurs et personnel assimilé.....	27.
15	75		185		125	Enseignants et personnel assimilé.....	28.
15	15		280		215	Médecine et santé.....	29.
10	25		185		115	Professions technologiques, sociales, religieuses, artistiques et personnel assimilé (23).....	30.
30	225		880		615	Employés de bureau et trav. assimilés.....	31.
5	40		310		215	Travailleurs spécialisés dans la vente.....	32.
50	180		565		395	Travailleurs spécialisés dans les services.....	33.
5	15		90		35	Travailleurs du secteur primaire (24).....	34.
-	20		25		10	Travailleurs des industries de transformation.....	35.
-	20		25		20	Usineurs, travailleurs spécialisés dans la fabrication, le montage et la réparation de produits (25).....	36.
-	5		30		5	Travailleurs du bâtiment.....	37.
-	10		15		10	Personnel d'exploitation des transports.....	38.
-	10		20		20	Autres (26).....	39.
selon le sexe et la catégorie de travailleurs							
235	1,575		4,970		3,345	Hommes - Toutes les catégories de travailleurs (22) (27).....	40.
205	1,570		4,495		3,145	Travailleurs rémunérés (28).....	41.
15	10		460		200	Travailleurs autonomes (29).....	42.
145	695		2,815		1,925	Femmes - Toutes les catégories de travailleuses (22) (27).....	43.
135	665		2,620		1,825	Travailleuses rémunérées (28).....	44.
10	30		160		85	Travailleuses autonomes (29).....	45.

Voir nota et renvoi (s) sur l'encart à la fin de la publication.

Selected Characteristics for Census Divisions and Census Subdivisions, 1986 Census - 20% Sample Data

No.	Characteristics	Peace River-Liard, Subd. A, SRD	Peace River-Liard, Subd. B, SRD	Peace River-Liard, Subd. C, SRD	Pouce Coupe, VL	Prophet River 4, R	Snake 5, R
DWELLING CHARACTERISTICS							
1.	Total number of occupied private dwellings.....	310	2,630	2,725	220	15	XXX
2.	Average number of rooms per dwelling.....	5.9	6.2	5.8	6.3	3.9	
3.	Average value of dwelling (30).....	\$ 74,385	\$ 65,090	\$ 61,832	\$ 42,827	\$ -	
by period of construction							
4.	Before 1946.....	5	75	210	25	-	
5.	1946 - 1960.....	35	270	340	100	-	
6.	1961 - 1970.....	50	665	510	15	5	
7.	1971 - 1980.....	155	1,190	1,215	60	5	
8.	1981 - 1986 (11).....	65	430	460	20	5	
9.	Dwellings with central heating (31) Total.....	225	1,905	1,745	165	5	
Dwellings by principal heating fuel							
10.	Gas (32).....	135	1,360	855	210	-	
11.	Electricity (33).....	5	110	195	-	-	
12.	Oil (34).....	80	325	535	-	5	
13.	Other fuels (35).....	100	840	1,145	5	10	
HOUSEHOLD CHARACTERISTICS							
14.	Total number of private households.....	310	2,630	2,730	220	15	
15.	Average number of persons per room.....	0.6	0.5	0.5	0.5	1.1	
Tenant one-family households without additional persons (36)							
16.	Average gross rent (monthly).....	\$ 40	\$ 315	\$ 260	\$ 35	\$ -	
17.	Average gross rent (monthly).....	\$ 307	\$ 278	\$ 319	\$ 411	\$ -	
18.	Gross rent >= 30% of household income (37).....	-	35	70	15	-	
Owner one-family households without additional persons (36)							
19.	Average major payments for owners (monthly).....	\$ 568	\$ 487	\$ 445	\$ 427	\$ -	
20.	Owner's major payments >= 30% of household income (37).....	50	160	260	25	-	
1985 INCOME CHARACTERISTICS							
Total income (38)							
by sex and income group							
22.	Males 15 years and over with income.....	365	3,025	3,085	250	XXX	
23.	Under \$1,000 (39).....	10	210	210	-	-	
24.	\$ 1,000 - \$ 2,999.....	15	230	150	5	-	
25.	3,000 - 4,999.....	15	140	185	25	-	
26.	5,000 - 6,999.....	35	160	145	30	-	
27.	7,000 - 9,999.....	15	290	310	20	-	
28.	10,000 - 14,999.....	40	360	355	50	-	
29.	15,000 - 19,999.....	25	260	305	25	-	
30.	20,000 - 24,999.....	35	275	380	30	-	
31.	25,000 - 29,999.....	15	290	250	25	-	
32.	30,000 - 34,999.....	65	245	250	-	-	
33.	35,000 and over.....	90	575	555	45	-	
34.	Average income.....	\$ 23,513	\$ 20,737	\$ 20,884	\$ 19,714		
35.	Median income.....	\$ 22,499	\$ 17,366	\$ 17,475	\$ 15,199		
36.	Standard error of average income.....	\$ 1,696	\$ 844	\$ 844	\$ 1,810		
37.	Females 15 years and over with income.....	240	2,010	2,055	185		
38.	Under \$1,000 (39).....	15	245	205	15		
39.	\$ 1,000 - \$ 2,999.....	25	260	250	35		
40.	3,000 - 4,999.....	20	190	190	25		
41.	5,000 - 6,999.....	40	300	255	30		
42.	7,000 - 9,999.....	30	240	355	30		
43.	10,000 - 14,999.....	40	305	370	10		
44.	15,000 - 19,999.....	30	170	140	5		
45.	20,000 - 24,999.....	15	135	140	20		
46.	25,000 - 29,999.....	-	80	55	5		
47.	30,000 - 34,999.....	15	35	65	5		
48.	35,000 and over.....	15	40	40	5		
49.	Average income.....	\$ 11,938	\$ 9,964	\$ 10,049	\$ 10,860		
50.	Median income.....	\$ 8,599	\$ 7,004	\$ 7,931	\$ 6,639		
51.	Standard error of average income.....	\$ 1,428	\$ 843	\$ 391	\$ 2,243		

See note(s) and footnote(s) on foldout at end of publication.

Certaines caractéristiques des divisions de recensement et subdivisions de recensement,
recensement de 1986 - données-échantillon (20%)

Taylor, VI	Tumbler Ridge, DM	Hest Moberly Lake 168A, R	Powell River Regional District CD/DR	Harwood Island 2, R	Powell River, DM	Caractéristiques	N°
						CARACTÉRISTIQUES DU LOGEMENT	
255	1,370	XXX	6,960	XXX	4,680	Nombre total de logements privés occupés.....	1.
6.5	5.4		6.0		6.2	Nombre moyen de pièces par logement.....	2.
\$ 39,643	\$ 72,077		\$ 62,781		\$ 58,963	Valeur moyenne du logement (30).....	3.
						selon la période de construction	
-	-		1,385		1,115	Avant 1946.....	4.
60	5		1,715		1,350	1946 - 1960.....	5.
50	-		1,410		970	1961 - 1970.....	6.
115	65		1,870		1,005	1971 - 1980.....	7.
30	1,305		585		240	1981 - 1986 (11).....	8.
						Logements avec chauffage central (31)	
245	1,295		5,530		4,160	Total.....	9.
						Logements selon le principal combustible utilisé pour le chauffage	
215	840		100		70	Gaz (32).....	10.
5	400		1,410		940	Électricité (33).....	11.
10	15		2,910		2,415	Huile (mazout) (34).....	12.
25	115		2,540		1,245	Autres combustibles (35).....	13.
						CARACTÉRISTIQUES DU MÉNAGE	
255	1,370		6,965		4,680	Nombre total de ménages privés.....	14.
0.5	0.6		0.4		0.4	Nombre moyen de personnes par pièce.....	15.
						Ménages unifamiliaux locataires sans autres personnes (36)	
45	315		775		535	Loyer brut moyen (mensuel).....	16.
\$ 281	\$ 610		\$ 361		\$ 385	Loyer brut >= 30% du revenu du ménage (37).....	17.
20	25		340		250		18.
						Ménages unifamiliaux propriétaires sans autres personnes (36)	
125	685		3,860		2,715	Principales dépenses moyennes de propriété (mensuelles).....	19.
\$ 457	\$ 834		\$ 374		\$ 392	Principales dépenses de propriété >= 30% du revenu du ménage (37).....	20.
35	45		455		295		21.
						CARACTÉRISTIQUES DU REVENU - 1985	
						Revenu total (38)	
						selon le sexe et la tranche de revenu	
230	1,590		6,450		4,300	Hommes de 15 ans et plus ayant un revenu.....	22.
15	50		245		165	Moins de \$1,000 (39).....	23.
25	10		390		215	\$ 1,000 - \$ 2,999.....	24.
-	10		325		190	3,000 - 4,999.....	25.
15	20		390		215	5,000 - 6,999.....	26.
10	35		520		270	7,000 - 9,999.....	27.
10	60		645		385	10,000 - 14,999.....	28.
20	65		505		335	15,000 - 19,999.....	29.
10	25		420		285	20,000 - 24,999.....	30.
30	30		610		440	25,000 - 29,999.....	31.
15	110		660		495	30,000 - 34,999.....	32.
80	1,160		1,730		1,305	35,000 et plus.....	33.
\$ 23,882	\$ 41,886		\$ 23,184		\$ 25,020	Revenu moyen.....	34.
\$ 27,549	\$ 43,208		\$ 21,566		\$ 25,844	Revenu médian.....	35.
\$ 2,348	\$ 1,282		\$ 418		\$ 516	Erreur type du revenu moyen.....	36.
						Femmes de 15 ans et plus ayant un revenu.....	
170	935		5,065		3,530	Moins de \$1,000 (39).....	37.
15	95		485		335	\$ 1,000 - \$ 2,999.....	38.
10	165		520		365	3,000 - 4,999.....	39.
15	140		590		390	5,000 - 6,999.....	40.
5	70		605		420	7,000 - 9,999.....	41.
10	90		895		630	10,000 - 14,999.....	42.
35	95		785		535	15,000 - 19,999.....	43.
20	55		440		305	20,000 - 24,999.....	44.
25	45		320		230	25,000 - 29,999.....	45.
15	65		185		140	30,000 - 34,999.....	46.
20	35		90		75	35,000 et plus.....	47.
5	75		140		105	Revenu moyen.....	48.
\$ 15,437	\$ 12,281		\$ 10,527		\$ 10,832	Revenu médian.....	49.
\$ 13,070	\$ 7,035		\$ 7,872		\$ 8,101	Erreur type du revenu moyen.....	50.
\$ 1,687	\$ 859		\$ 292		\$ 363		51.

Voir note et renvoi(s) sur l'encart à la fin de la publication.

Selected Characteristics for Census Divisions and Census Subdivisions, 1986 Census - 20% Sample Data

No.	Characteristics	Peace River-Liard, Subd. A, SRD	Peace River-Liard, Subd. B, SRD	Peace River-Liard, Subd. C, SRD	Pouce Coupe, VL	Prophet River 4, R	Snake 5, R
1985 INCOME CHARACTERISTICS (concluded)							
by composition of total income (40)							
1.	Total.....	100.0%	100.0%	100.0%	100.0%	XXX	XXX
2.	Employment income.....	91.0%	83.3%	82.4%	73.2%		
3.	Government transfer payments.....	5.6%	9.6%	12.6%	16.8%		
4.	Other income.....	3.4%	7.0%	5.0%	10.0%		
Employment income (41)							
by sex and work activity in 1985							
Males							
5.	Worked full year, full time (42).....	160	1,440	1,205	70		
6.	Average employment income.....	\$ 31,102	\$ 24,376	\$ 27,965	\$ 28,711		
7.	Standard error of average employment income.....	\$ 2,291	\$ 1,472	\$ 1,411	\$ 4,055		
8.	Worked part year or part time (43).....	195	1,280	1,485	150		
9.	Average employment income.....	\$ 15,504	\$ 14,081	\$ 14,080	\$ 13,597		
10.	Standard error of average employment income.....	\$ 1,945	\$ 934	\$ 1,276	\$ 1,847		
Females							
11.	Worked full year, full time (42).....	70	485	415	35		
12.	Average employment income.....	\$ 18,857	\$ 15,889	\$ 16,883	\$ 19,971		
13.	Standard error of average employment income.....	\$ 2,735	\$ 2,280	\$ 852	\$ 1,706		
14.	Worked part year or part time (43).....	150	1,090	1,195	95		
15.	Average employment income.....	\$ 7,878	\$ 7,022	\$ 6,671	\$ 4,970		
16.	Standard error of average employment income.....	\$ 1,153	\$ 412	\$ 416	\$ 1,285		
17.	Family income - All census families.....	265	2,270	2,290	180		
18.	Under \$5,000.....	5	135	85	5		
19.	\$ 5,000 - \$ 9,999.....	10	130	140	25		
20.	10,000 - 14,999.....	15	245	260	25		
21.	15,000 - 19,999.....	30	235	220	15		
22.	20,000 - 24,999.....	25	180	255	20		
23.	25,000 - 29,999.....	20	180	230	10		
24.	30,000 - 34,999.....	30	250	215	5		
25.	35,000 - 39,999.....	20	155	155	20		
26.	40,000 - 49,999.....	50	365	250	20		
27.	50,000 and over.....	65	385	465	25		
28.	Average income.....	\$ 37,179	\$ 32,161	\$ 33,440	\$ 30,798		
29.	Median income.....	\$ 35,363	\$ 30,324	\$ 29,023	\$ 23,624		
30.	Standard error of average income.....	\$ 2,539	\$ 1,164	\$ 1,155	\$ 3,873		
Incidence of low income (37)							
31.	All economic families.....	275	2,270	2,305	190		
32.	Low income economic families.....	25	410	340	55		
33.	Incidence of low income (44).....	9.4%	18.2%	14.9%	29.0%		
34.	All unattached individuals.....	60	500	490	50		
35.	Low income unattached individuals.....	10	190	185	20		
36.	Incidence of low income (44).....	23.0%	37.8%	37.5%	37.3%		
37.	Total population in private households.....	1,010	8,660	8,430	760		
38.	Persons in low income family units.....	105	1,800	1,440	235		
39.	Incidence of low income (44).....	10.5%	20.8%	17.1%	30.4%		
40.	Household income - All private households.....	315	2,630	2,730	215		
41.	Under \$5,000.....	10	180	160	15		
42.	\$ 5,000 - \$ 9,999.....	15	195	260	40		
43.	10,000 - 14,999.....	25	285	325	30		
44.	15,000 - 19,999.....	25	265	225	25		
45.	20,000 - 24,999.....	35	230	295	15		
46.	25,000 - 29,999.....	20	235	260	5		
47.	30,000 - 34,999.....	35	260	255	10		
48.	35,000 - 39,999.....	25	175	200	20		
49.	40,000 - 49,999.....	50	400	260	30		
50.	50,000 and over.....	75	405	485	35		
51.	Average income.....	\$ 36,029	\$ 31,371	\$ 30,819	\$ 29,169		
52.	Median income.....	\$ 34,149	\$ 28,734	\$ 26,786	\$ 20,699		
53.	Standard error of average income.....	\$ 2,317	\$ 1,092	\$ 1,036	\$ 3,420		

See note(s) and footnote(s) on foldout at end of publication.

Certaines caractéristiques des divisions de recensement et subdivisions de recensement, recensement de 1986 - données-échantillon (20%)

Taylor, VL	Tumbler Ridge, DM	West Moberly Lake 168A, R	Powell River Regional District CD/DR	Harwood Island 2, R	Powell River, DM	Caractéristiques	N°	
						CARACTÉRISTIQUES DU REVENU - 1985 (fin)		
						selon la composition du revenu total (40)		
100.0%	100.0%	XXX	100.0%	XXX	100.0%	Total.....	1.	
89.1%	94.8%		75.5%		76.6%	Revenu d'emploi.....	2.	
8.4%	3.4%		14.1%		13.3%	Transferts gouvernementaux.....	3.	
2.6%	1.8%		10.4%		10.1%	Autres revenus.....	4.	
						Revenu d'emploi (41)		
						selon le sexe et le travail en 1985		
						Hommes		
105	1,085		2,415		1,875	Travaillé toute l'année à plein temps (42).....	5.	
\$ 34,025	\$ 48,312		\$ 33,581		\$ 34,022	Revenu moyen d'emploi.....	6.	
\$ 2,846	\$ 1,507		\$ 542		\$ 617	Erreur type du revenu moyen d'emploi.....	7.	
120	465		2,440		1,430	Travaillé une partie de l'année ou à temps partiel (43).....	8.	
\$ 13,363	\$ 24,815		\$ 16,028		\$ 17,047	Revenu moyen d'emploi.....	9.	
\$ 2,796	\$ 1,603		\$ 637		\$ 843	Erreur type du revenu moyen d'emploi.....	10.	
						Femmes		
75	210		785		595	Travaillé toute l'année à plein temps (42).....	11.	
\$ 22,142	\$ 27,157		\$ 20,129		\$ 20,392	Revenu moyen d'emploi.....	12.	
\$ 2,531	\$ 1,593		\$ 723		\$ 824	Erreur type du revenu moyen d'emploi.....	13.	
85	540		2,065		1,355	Travaillé une partie de l'année ou à temps partiel (43).....	14.	
\$ 5,968	\$ 7,362		\$ 7,475		\$ 7,602	Revenu moyen d'emploi.....	15.	
\$ 1,319	\$ 872		\$ 339		\$ 405	Erreur type du revenu moyen d'emploi.....	16.	
						Revenu de la famille - Toutes les familles de recensement.....		17.
175	1,105		5,180		3,485	Moins de \$5,000.....	18.	
20	25		305		165	\$ 5,000 - \$ 9,999.....	19.	
20	-		335		195	10,000 - 14,999.....	20.	
10	25		515		315	15,000 - 19,999.....	21.	
10	10		495		255	20,000 - 24,999.....	22.	
5	25		430		275	25,000 - 29,999.....	23.	
5	20		375		225	30,000 - 34,999.....	24.	
10	40		535		385	35,000 - 39,999.....	25.	
25	75		535		390	40,000 - 49,999.....	26.	
30	340		745		555	50,000 et plus.....	27.	
45	550		920		725	Revenu moyen.....	28.	
\$ 34,657	\$ 55,182		\$ 32,329		\$ 34,696	Revenu médian.....	29.	
\$ 38,132	\$ 49,899		\$ 31,286		\$ 34,036	Erreur type du revenu moyen.....	30.	
\$ 3,614	\$ 1,803		\$ 576		\$ 706	Fréquence des unités à faible revenu (37)		
180	1,115		5,040		3,520	Toutes les familles économiques.....	31.	
45	35		825		510	Familles économiques à faible revenu.....	32.	
27.3%	3.1%		16.4%		14.5%	Fréquence des unités à faible revenu (44).....	33.	
65	410		2,000		1,355	Toutes les personnes seules.....	34.	
5	70		745		510	Personnes seules à faible revenu.....	35.	
8.8%	17.1%		37.3%		37.7%	Fréquence des unités à faible revenu (44).....	36.	
715	4,340		17,370		12,170	Population totale dans les ménages privés.....	37.	
185	185		3,310		2,085	Personnes dans les unités familiales à faible revenu.....	38.	
25.9%	4.3%		19.0%		17.1%	Fréquence des unités à faible revenu (44).....	39.	
255	1,370		6,965		4,675	Revenu des ménages - Tous les ménages privés....		40.
25	20		590		320	Moins de \$5,000.....	41.	
15	10		780		505	\$ 5,000 - \$ 9,999.....	42.	
30	20		830		525	10,000 - 14,999.....	43.	
5	25		620		355	15,000 - 19,999.....	44.	
20	30		595		380	20,000 - 24,999.....	45.	
5	25		505		340	25,000 - 29,999.....	46.	
25	65		570		425	30,000 - 34,999.....	47.	
30	125		630		455	35,000 - 39,999.....	48.	
40	340		855		610	40,000 - 49,999.....	49.	
60	710		985		770	50,000 et plus.....	50.	
\$ 34,340	\$ 54,945		\$ 28,673		\$ 30,601	Revenu moyen.....	51.	
\$ 31,749	\$ 50,715		\$ 25,626		\$ 28,578	Revenu médian.....	52.	
\$ 2,887	\$ 1,459		\$ 502		\$ 626	Erreur type du revenu moyen.....	53.	

Voir nota et renvoi(s) sur l'encart à la fin de la publication.

Selected Characteristics for Census Divisions and Census Subdivisions, 1986 Census - 20% Sample Data

No.	Characteristics	Powell River, Subd. A, SRD	Sliammon 1, R	Skeena- Queen Charlotte Regional District CD/DR	Masset, VL	Masset 1, R	Port Clements, VL
POPULATION CHARACTERISTICS							
1.	Total population (including institutional residents).....	5,290	650	23,065	1,530	565	540
2.	Total population (non-institutional) (1).....	5,260	645	22,965	1,565	565	625
by home language							
3.	Single responses.....	5,125	630	21,920	1,560	565	625
4.	English.....	4,895	610	20,705	1,460	565	615
5.	French.....	215	-	165	70	-	10
6.	Non-official languages.....	15	25	1,045	30	5	-
7.	Chinese.....	-	-	215	-	-	-
8.	Punjabi.....	-	-	145	-	-	-
9.	German.....	5	-	30	-	-	-
10.	Italian.....	-	-	230	-	-	-
11.	Portuguese.....	-	-	120	-	-	-
12.	Other languages.....	10	25	310	25	-	-
13.	Multiple responses.....	135	20	1,045	5	-	-
by official language							
14.	English only.....	4,750	630	21,710	1,355	565	560
15.	French only.....	20	-	5	-	-	-
16.	Both English and French.....	490	10	1,090	205	-	65
17.	Neither English nor French.....	-	-	160	-	-	-
by ethnic origin							
18.	Single origins.....	2,975	535	14,110	940	535	275
19.	British (2).....	1,910	85	4,830	525	5	165
20.	French (3).....	300	5	675	185	-	15
21.	German.....	200	5	600	35	-	15
22.	Chinese.....	10	-	325	-	-	-
23.	South Asian.....	-	-	480	-	-	-
24.	Dutch (Netherlands).....	145	10	290	10	-	10
25.	Aboriginal peoples.....	40	410	4,155	120	535	25
26.	Other single origins.....	375	20	2,755	70	-	55
27.	Multiple origins (4).....	2,285	110	8,855	625	30	355
by citizenship							
28.	Canadian citizenship (5).....	5,070	640	22,005	1,550	565	625
29.	Citizenship other than Canadian (6).....	195	10	860	15	-	-
by place of birth							
30.	Non-immigrant population (7).....	4,390	610	19,525	1,485	560	595
31.	Born in province of residence.....	2,915	545	14,770	735	555	450
32.	Immigrant population.....	870	35	3,440	80	-	30
33.	United States of America.....	205	15	350	5	5	10
34.	Other Americas (8).....	-	-	45	-	-	5
35.	United Kingdom.....	270	10	585	25	-	-
36.	Other Europe (9).....	350	15	1,515	45	-	15
37.	Africa.....	5	-	10	-	-	-
38.	Asia.....	15	5	865	5	-	-
39.	Other (10).....	30	5	65	-	-	-
40.	Total immigrant population.....	875	40	3,440	80	5	30
by period of immigration							
41.	Before 1946.....	145	10	310	5	-	-
42.	1946 - 1966.....	370	20	1,395	35	-	15
43.	1967 - 1977.....	255	10	1,175	20	-	15
44.	1978 - 1982.....	85	-	430	20	-	-
45.	1983 - 1986 (11).....	20	-	125	-	-	-
by age at immigration							
46.	0 - 4 years.....	140	5	565	40	-	-
47.	5 - 19 years.....	235	15	905	10	5	15
48.	20 years and over.....	495	20	1,865	30	-	15
49.	Total population 5 years and over.....	4,845	590	20,700	1,310	510	565
by mobility status							
50.	Non-movers.....	2,790	385	9,855	405	330	185
51.	Movers.....	2,055	205	10,840	905	185	385
52.	Non-migrants (12).....	1,215	175	5,660	225	130	140
53.	Migrants (13).....	840	35	5,185	675	55	240
54.	From same census division.....	40	-	655	25	35	90
55.	From same province.....	475	25	3,255	155	10	135
56.	From different province.....	305	-	1,000	440	10	10
57.	From outside Canada.....	20	5	275	60	-	-

See note(s) and footnote(s) on foldout at end of publication.

**Certaines caractéristiques des divisions de recensement et subdivisions de recensement,
recensement de 1986 - données-échantillon (20%)**

Port Edward, VL	Port Simpson 1, R ■	Prince Rupert, C	Skeena- Queen Charlotte, Subd. A, SRD ■	Skeena- Queen Charlotte, Subd. B, SRD	Skidegate 1, R	Caractéristiques	N°
CARACTÉRISTIQUES DE LA POPULATION							
705	150	15,755	865	2,505	340	Population totale (y compris les pensionnaires d'institution).....	1.
730	150	15,485	860	2,535	340	Population totale (sauf les pensionnaires d'institution) (1).....	2.
selon la langue parlée à la maison							
675	145	14,565	850	2,495	320	Réponses uniques.....	3.
650	140	13,590	835	2,420	315	Anglais.....	4.
-	-	45	-	45	-	Français.....	5.
30	5	930	15	30	5	Langues non officielles.....	6.
-	-	195	-	15	-	Chinois.....	7.
-	-	145	-	-	-	Pendjabi.....	8.
-	-	25	-	5	-	Allemand.....	9.
-	-	225	-	5	-	Italien.....	10.
-	-	120	-	-	-	Portugais.....	11.
25	5	225	15	5	5	Autres langues.....	12.
55	5	925	10	35	20	Réponses multiples.....	13.
selon la langue officielle							
700	150	14,790	835	2,305	330	Anglais seulement.....	14.
-	-	-	-	5	-	Français seulement.....	15.
25	-	550	25	220	5	Anglais et français.....	16.
10	-	145	-	5	5	Ni l'anglais ni le français.....	17.
selon l'origine ethnique							
490	150	9,330	745	1,235	300	Origines uniques.....	18.
120	-	3,360	65	585	5	Britannique (2).....	19.
10	-	315	5	135	-	Français (3).....	20.
15	-	420	5	100	-	Allemand.....	21.
-	-	315	-	10	-	Chinois.....	22.
-	-	475	-	5	-	Origines sud-asiatiques.....	23.
-	-	255	5	25	-	Hollandais (Néerlandais).....	24.
280	145	1,890	635	145	290	Autochtones.....	25.
60	-	2,300	25	245	-	Autres origines uniques.....	26.
245	-	6,155	115	1,290	40	Origines multiples (4).....	27.
selon la citoyenneté							
715	150	14,660	850	2,440	340	Citoyenneté canadienne (5).....	28.
10	-	830	10	90	-	Citoyenneté autre que canadienne (6).....	29.
selon le lieu de naissance							
650	150	12,625	820	2,195	335	Population non immigrante (7).....	30.
530	150	9,620	760	1,545	325	Née dans la province de résidence.....	31.
80	-	2,860	35	340	-	Population immigrante.....	32.
5	-	205	20	100	5	États-Unis d'Amérique.....	33.
-	-	30	-	5	-	Autres Amériques (8).....	34.
25	-	435	10	100	-	Royaume-Uni.....	35.
50	-	1,300	10	85	-	Autres Europes (9).....	36.
-	-	10	-	5	-	Afrique.....	37.
-	-	820	5	45	-	Asie.....	38.
-	-	65	-	5	-	Autres (10).....	39.
80	-	2,860	40	340	-	Population immigrante totale.....	40.
selon la période d'immigration							
-	-	255	5	45	-	Avant 1946.....	41.
30	-	1,200	15	105	-	1946 - 1966.....	42.
55	-	920	20	145	5	1967 - 1977.....	43.
-	-	365	5	40	-	1978 - 1982.....	44.
-	-	120	-	10	-	1983 - 1986 (11).....	45.
selon l'âge à l'immigration							
15	-	455	10	45	-	0 - 4 ans.....	46.
5	-	780	10	80	5	5 - 19 ans.....	47.
65	-	1,620	20	210	-	20 ans et plus.....	48.
685	135	14,065	745	2,270	305	Population totale de 5 ans et plus.....	49.
selon la mobilité							
350	100	6,755	390	1,060	215	Personnes n'ayant pas déménagé.....	50.
335	40	7,315	355	1,215	90	Personnes ayant déménagé.....	51.
155	30	4,245	210	460	55	Non-migrants (12).....	52.
185	10	3,065	145	755	35	Migrants (13).....	53.
95	5	230	65	60	25	De la même division de recensement.....	54.
70	-	2,285	75	520	5	De la même province.....	55.
20	-	365	5	150	5	D'une province différente.....	56.
-	-	185	5	30	-	De l'extérieur du Canada.....	57.

Voir nota et renvoi(s) sur l'encart à la fin de la publication.

Selected Characteristics for Census Divisions and Census Subdivisions, 1986 Census - 20% Sample Data

No.	Characteristics	Powell River, Subd. A, SRD	Sliammon 1, R	Skeena- Queen Charlotte Regional District CD/DR	Masset, VL	Masset 1, R	Port Clements, VL
POPULATION CHARACTERISTICS (continued)							
1.	Total population 15 years and over.....	4,085	505	16,845	1,100	405	460
by highest level of schooling							
2.	Less than Grade 9 (14).....	490	120	2,520	75	165	80
3.	Grades 9-13 - Without secondary certificate...	1,410	165	5,595	365	175	160
4.	- With secondary certificate.....	445	95	1,885	160	15	50
5.	Trades certificate or diploma.....	125	10	455	25	10	5
Other non-university education only (15)							
6.	- Without certificate.....	275	25	1,105	100	15	55
7.	- With certificate (16).....	705	60	2,705	215	20	60
8.	University (17) - Without degree.....	380	25	1,525	95	10	20
9.	- With degree.....	250	15	1,050	70	5	40
by sex and major field of study							
10.	Males with postsecondary (18) qualifications...	765	50	2,845	180	15	70
Educational, recreational and counselling services.....							
11.		25	-	155	10	-	10
12.	Fine and applied arts.....	15	-	50	5	-	-
13.	Humanities and related fields.....	65	-	145	15	-	-
14.	Social sciences and related fields.....	20	-	155	10	-	5
15.	Commerce, management and business admin.	40	5	220	15	-	-
Agricultural and biological sciences/technologies.....							
16.		30	-	175	-	5	5
17.	Engineering and applied sciences.....	35	5	150	5	-	15
Engineering and applied science technologies and trades.....							
18.		475	30	1,655	90	10	15
19.	Health professions, sciences and tech.	55	5	110	5	-	10
20.	Mathematics and physical sciences.....	10	5	90	20	-	5
21.	All other (19).....	-	-	10	-	-	-
22.	Females with postsecondary (18) qualifications.	525	45	2,075	200	15	55
Educational, recreational and counselling services.....							
23.		95	5	370	40	-	-
24.	Fine and applied arts.....	50	-	170	15	-	5
25.	Humanities and related fields.....	45	-	100	-	-	10
26.	Social sciences and related fields.....	20	-	70	10	-	-
27.	Commerce, management and business admin.	120	15	570	55	-	15
Agricultural and biological sciences/technologies.....							
28.		45	5	140	25	5	5
29.	Engineering and applied sciences.....	-	-	10	-	-	-
Engineering and applied science technologies and trades.....							
30.		15	-	95	10	-	5
31.	Health professions, sciences and tech.	125	15	510	50	10	10
32.	Mathematics and physical sciences.....	5	-	40	-	-	-
33.	All other (19).....	-	-	5	-	-	-
by labour force activity							
34.	Males - 15 years and over.....	2,155	260	8,885	600	240	265
In the labour force.....							
35.		1,575	115	7,435	550	165	220
Employed.....							
36.		1,300	105	6,200	515	80	195
Unemployed.....							
37.		275	10	1,235	40	80	30
38.	Participation rate.....	73.1	44.2	83.7	91.7	68.8	83.0
39.	Married (excludes separated).....	74.8	54.8	88.6	100.0	85.7	86.7
40.	Unemployment rate.....	17.5	8.7	16.6	7.3	48.5	13.6
41.	Females - 15 years and over.....	1,925	245	7,955	505	165	200
In the labour force.....							
42.		885	65	5,240	360	75	115
Employed.....							
43.		735	55	4,255	280	40	110
Unemployed.....							
44.		150	10	885	80	30	5
45.	Participation rate.....	46.0	26.5	65.9	71.3	45.5	57.5
46.	Married (excludes separated).....	46.6	25.8	67.6	75.3	56.3	60.7
47.	Unemployment rate.....	16.9	15.4	18.8	22.2	40.0	4.3
48.	Both sexes - Participation rate.....	60.3	36.6	75.2	83.6	59.3	73.9
15-24 years.....							
49.		57.1	28.0	68.8	66.7	50.0	53.8
25 years and over.....							
50.		60.8	39.0	77.2	87.8	65.4	80.6
Married (excludes separated).....							
51.		60.6	39.3	78.6	87.8	66.7	73.7
Unemployment rate.....							
52.		17.3	13.5	17.6	13.0	47.9	10.3
15-24 years.....							
53.		36.8	14.3	27.5	6.3	57.1	7.1
25 years and over.....							
54.		13.7	10.0	14.8	15.2	41.2	11.1

See note(s) and footnote(s) on foldout at end of publication.

Certaines caractéristiques des divisions de recensement et subdivisions de recensement,
recensement de 1986 - données-échantillon (20%)

Port Edward, VL	Port Simpson 1, R ■	Prince Rupert, C	Skeena- Queen Charlotte, Subd. A, SRD ■	Skeena- Queen Charlotte, Subd. B, SRD	Skidegate 1, R	Caractéristiques	N°
CARACTÉRISTIQUES DE LA POPULATION							
(suite)							
540	105	11,470	580	1,845	255	Population totale de 15 ans et plus.....	1.
selon le plus haut niveau de scolarité atteint							
105	40	1,575	190	175	95	N'ayant pas atteint la 9e année (14).....	2.
220	40	3,755	235	485	95	9e-13e année - Sans certificat d'études secondaires.....	3.
65	10	1,300	30	245	5	- Avec certificat d'études secondaires.....	4.
5	-	355	20	30	5	Certificat ou diplôme d'une école de métiers. Autres études non universitaires seulement (15)	5.
25	5	755	20	120	20	- Sans certificat.....	6.
85	5	1,880	30	375	25	- Avec certificat (16).....	7.
15	-	1,140	25	215	10	Études universitaires (17) - Sans grade.....	8.
10	-	705	25	195	-	- Avec grade.....	9.
selon le sexe et le principal domaine d'études							
70	5	2,110	50	430	20	Hommes ayant terminé des études postsecondaires (18).....	10.
-	-	100	5	30	-	Enseignement, loisirs et orientation.....	11.
-	-	55	-	-	-	Beaux-arts et arts appliqués.....	12.
-	-	100	5	25	-	Lettres, sciences humaines et disciplines connexes.....	13.
-	-	100	5	35	-	Sciences sociales et disciplines connexes....	14.
-	-	190	5	5	-	Commerce, gestion et admin. des affaires....	15.
10	-	115	-	35	5	Sciences et techniques agricoles et biologiques.....	16.
-	-	95	-	40	-	Génie et sciences appliquées.....	17.
55	5	1,210	25	230	15	Techniques et métiers du génie et des sciences appliquées.....	18.
-	-	70	-	15	-	Professions, sciences et techn. de la santé.	19.
-	-	65	5	5	-	Mathématiques et sciences physiques.....	20.
-	-	15	5	-	-	Autres disciplines (19).....	21.
35	-	1,420	40	290	15	Femmes ayant terminé des études postsecondaires (18).....	22.
5	-	250	10	55	5	Enseignement, loisirs et orientation.....	23.
-	5	125	-	20	-	Beaux-arts et arts appliqués.....	24.
-	-	80	-	10	-	Lettres, sciences humaines et disciplines connexes.....	25.
-	-	45	-	20	5	Sciences sociales et disciplines connexes....	26.
10	-	430	5	50	5	Commerce, gestion et admin. des affaires....	27.
5	-	65	5	25	-	Sciences et techniques agricoles et biologiques.....	28.
-	-	10	5	5	-	Génie et sciences appliquées.....	29.
-	-	55	-	15	-	Techniques et métiers du génie et des sciences appliquées.....	30.
10	-	345	5	80	5	Professions, sciences et techn. de la santé.	31.
5	-	20	-	5	-	Mathématiques et sciences physiques.....	32.
-	-	-	-	5	-	Autres disciplines (19).....	33.
selon l'activité							
280	60	5,875	320	1,065	145	Hommes - 15 ans et plus.....	34.
215	30	4,935	255	945	95	Faisant partie de la population active.....	35.
170	20	4,200	95	855	60	Occupés.....	36.
45	15	735	165	95	35	En chômage.....	37.
76.8	50.0	84.0	79.7	88.7	65.5	Taux d'activité.....	38.
86.2	60.0	89.6	85.7	92.4	78.6	Mariés (ne comprend pas les séparés).....	39.
20.9	50.0	14.9	64.7	10.1	36.8	Taux de chômage.....	40.
260	45	5,595	260	780	115	Femmes - 15 ans et plus.....	41.
155	25	3,785	145	505	55	Faisant partie de la population active.....	42.
105	5	3,165	65	440	35	Occupées.....	43.
50	20	625	80	65	20	En chômage.....	44.
59.6	55.6	67.6	55.8	64.7	47.8	Taux d'activité.....	45.
66.7	66.7	68.7	61.8	65.5	42.9	Mariées (ne comprend pas les séparées)....	46.
32.3	80.0	16.5	55.2	12.9	36.4	Taux de chômage.....	47.
69.2	57.1	76.1	69.0	78.6	55.8	Les deux sexes - Taux d'activité.....	48.
53.6	57.1	73.1	64.3	64.6	50.0	15-24 ans.....	49.
74.7	53.3	77.0	69.7	81.6	54.8	25 ans et plus.....	50.
77.6	60.0	79.2	72.5	78.8	58.6	Marié(e)s (ne comprend pas les séparé(e)s).....	51.
25.7	66.7	15.6	61.3	11.3	34.5	Taux de chômage.....	52.
26.7	50.0	26.4	77.8	21.4	60.0	15-24 ans.....	53.
27.1	50.0	12.4	56.5	9.3	34.8	25 ans et plus.....	54.

Voir nota et renvoi(s) sur l'encart à la fin de la publication.

Selected Characteristics for Census Divisions and Census Subdivisions, 1986 Census - 20% Sample Data

No.	Characteristics	Powell River, Subd. A, SRD	Sliammon 1, R	Skeena- Queen Charlotte Regional District CD/DR	Masset, VL	Masset 1, R	Port Clements, VL
POPULATION CHARACTERISTICS (concluded)							
1.	Total labour force 15 years and over.....	2,460	180	12,675	915	240	335
2.	Not applicable (20).....	125	10	410	35	40	25
by industry divisions (21)							
3.	All industries (22).....	2,335	175	12,265	880	195	315
4.	Primary industries (Divisions A, B, C and D)...	480	35	1,560	60	60	150
5.	Manufacturing industries (Division E).....	395	30	2,385	55	30	15
6.	Construction industries (Division F).....	230	5	480	30	-	25
Transportation, storage, communication and other utility industries							
7.	(Divisions G and H).....	210	5	1,520	65	10	5
8.	Trade industries (Divisions I and J).....	270	15	1,365	80	5	25
9.	Finance, insurance and real estate industries (Divisions K and L).....	55	-	270	5	-	5
10.	Government service industries (Division N)...	115	40	1,355	380	45	35
11.	Other service industries (Divisions M, O, P, Q and R).....	585	40	3,305	200	40	55
by sex and occupation major groups (21)							
12.	Males - All occupations (22).....	1,505	110	7,240	540	135	205
Managerial, administrative and related occupations.....							
13.	125	5	615	25	5	5
14.	Teaching and related occupations.....	20	-	180	10	-	-
15.	Occupations in medicine and health.....	20	-	35	-	-	-
Technological, social, religious, artistic and related occupations (23).....							
16.	95	10	360	20	10	20
17.	Clerical and related occupations.....	35	-	255	20	-	-
18.	Sales occupations.....	65	5	325	15	-	10
19.	Service occupations.....	65	5	880	275	15	10
20.	Primary occupations (24).....	320	30	1,225	35	65	95
21.	Processing occupations.....	120	15	640	5	10	15
Machining, product fabricating, assembling and repairing occupations (25).....							
22.	195	15	720	30	5	10
23.	Construction trades occupations.....	210	15	585	45	15	15
24.	Transport equipment operating occupations...	130	-	510	25	5	20
25.	Other (26).....	100	10	805	45	5	-
26.	Females - All occupations (22).....	830	60	5,030	340	65	105
Managerial, administrative and related occupations.....							
27.	45	5	275	25	-	20
28.	Teaching and related occupations.....	55	10	380	55	5	-
29.	Occupations in medicine and health.....	65	5	315	30	5	-
Technological, social, religious, artistic and related occupations (23).....							
30.	60	5	245	10	5	15
31.	Clerical and related occupations.....	250	15	1,345	90	10	15
32.	Sales occupations.....	95	-	455	20	-	25
33.	Service occupations.....	160	10	980	65	25	25
34.	Primary occupations (24).....	50	5	140	15	5	5
35.	Processing occupations.....	10	5	735	10	10	-
Machining, product fabricating, assembling and repairing occupations (25).....							
36.	5	-	25	5	-	-
37.	Construction trades occupations.....	30	-	25	10	-	-
38.	Transport equipment operating occupations...	-	-	45	-	-	5
39.	Other (26).....	-	-	75	5	-	-
by sex and class of worker							
40.	Males - All classes of worker (22) (27).....	1,505	110	7,240	535	135	200
41.	Paid workers (28).....	1,245	105	6,695	485	130	185
42.	Self-employed (29).....	255	10	540	55	10	15
43.	Females - All classes of worker (22) (27).....	825	60	5,025	340	60	110
44.	Paid workers (28).....	740	55	4,870	325	60	110
45.	Self-employed (29).....	70	5	150	15	-	-

See note(s) and footnote(s) on foldout at end of publication.

**Certaines caractéristiques des divisions de recensement et subdivisions de recensement,
recensement de 1986 - données-échantillon (20%)**

Port Edward, VL	Port Simpson 1, R ■	Prince Rupert, C	Skeena- Queen Charlotte, Subd. A, SRD ■	Skeena- Queen Charlotte, Subd. B, SRD	Skidegate 1, R	Caractéristiques	N°
CARACTÉRISTIQUES DE LA POPULATION (fin)							
370	50	8,725	400	1,455	145	Population active totale de 15 ans et plus.....	1.
20	-	230	35	20	5	Sans objet (20).....	2.
selon les divisions d'industries (21)							
345	55	8,500	365	1,440	140	Toutes les industries (22).....	3.
40	15	600	105	485	55	Industries primaires (divisions A, B, C et D).....	4.
135	30	1,915	120	85	5	Industries manufacturières (division E).....	5.
40	-	330	-	55	5	Industries de la construction (division F).....	6.
Industries du transport, de l'entreposage, des communications et autres services publics (divisions G et H).....							7.
30	-	1,215	20	170	5	Industries du commerce (divisions I et J).....	8.
15	-	1,090	15	130	5	Industries des finances, des assurances et des agences immobilières (div. K et L).....	9.
5	-	220	-	35	-	Industries des services gouvernementaux (division N).....	10.
30	5	680	50	65	40	Autres industries de services (divisions M, O, P, Q et R).....	11.
50	5	2,455	55	415	25		
selon le sexe et les grands groupes de professions (21)							
205	30	4,845	230	945	90	Hommes - Toutes les professions (22).....	12.
10	-	500	10	60	-	Directeurs, gérants, administrateurs et personnel assimilé.....	13.
5	-	135	10	20	-	Enseignants et personnel assimilé.....	14.
-	-	25	-	5	-	Médecine et santé.....	15.
Professions technologiques, sociales, religieuses, artistiques et personnel assimilé (23).....							16.
5	-	235	5	55	5	Employés de bureau et trav. assimilés.....	17.
-	-	210	-	20	5	Travailleurs spécialisés dans la vente.....	18.
-	-	260	-	35	-	Travailleurs spécialisés dans les services.....	19.
15	-	580	10	80	-	Travailleurs du secteur primaire (24).....	20.
30	15	525	90	310	50	Travailleurs des industries de transformation.....	21.
25	10	500	40	35	-	Usineurs, travailleurs spécialisés dans la fabrication, le montage et la réparation de produits (25).....	22.
40	-	520	10	105	-	Travailleurs du bâtiment.....	23.
30	5	365	15	70	15	Personnel d'exploitation des transports.....	24.
-	-	370	10	70	5	Autres (26).....	25.
30	5	605	35	75	5		
145	25	3,655	135	495	50	Femmes - Toutes les professions (22).....	26.
-	-	175	10	45	5	Directeurs, gérants, administrateurs et personnel assimilé.....	27.
-	-	245	10	55	5	Enseignants et personnel assimilé.....	28.
10	-	220	5	45	5	Médecine et santé.....	29.
Professions technologiques, sociales, religieuses, artistiques et personnel assimilé (23).....							30.
10	-	160	5	40	5	Employés de bureau et trav. assimilés.....	31.
40	-	1,030	15	125	15	Travailleurs spécialisés dans la vente.....	32.
10	-	355	5	30	5	Travailleurs spécialisés dans les services.....	33.
45	5	700	15	100	10	Travailleurs du secteur primaire (24).....	34.
5	-	55	20	20	5	Travailleurs des industries de transformation.....	35.
30	15	620	45	5	-	Usineurs, travailleurs spécialisés dans la fabrication, le montage et la réparation de produits (25).....	36.
-	-	15	-	-	-	Travailleurs du bâtiment.....	37.
-	-	5	-	5	-	Personnel d'exploitation des transports.....	38.
-	-	25	5	10	-	Autres (26).....	39.
-	-	45	10	10	5		
selon le sexe et la catégorie de travailleurs							
200	30	4,845	235	940	90	Hommes - Toutes les catégories de travailleurs (22) (27).....	40.
200	25	4,535	165	865	85	Travailleurs rémunérés (28).....	41.
-	10	305	70	70	5	Travailleurs autonomes (29).....	42.
145	25	3,655	135	495	50	Femmes - Toutes les catégories de travailleuses (22) (27).....	43.
145	20	3,565	125	460	50	Travailleuses rémunérées (28).....	44.
-	-	85	15	35	5	Travailleuses autonomes (29).....	45.

Voir nota et renvoi(s) sur l'encart à la fin de la publication.

Selected Characteristics for Census Divisions and Census Subdivisions, 1986 Census - 20% Sample Data

No.	Characteristics	Powell River, Subd. A,SRD	Sliammon 1, R	Skeena- Queen Charlotte Regional District CD/DR	Masset, VL	Masset 1, R	Port Clements, VL
DWELLING CHARACTERISTICS							
1.	Total number of occupied private dwellings.....	2,065	225	7,590	465	145	195
2.	Average number of rooms per dwelling.....	5.5	5.8	5.8	5.7	5.8	5.4
3.	Average value of dwelling (30).....	\$ 71,263	\$ -	\$ 72,776	\$ 47,090	\$ -	\$ 53,436
by period of construction							
4.	Before 1946.....	255	15	1,525	40	5	30
5.	1946 - 1960.....	315	50	1,190	65	15	20
6.	1961 - 1970.....	380	55	1,400	45	30	50
7.	1971 - 1980.....	805	60	2,560	270	60	55
8.	1981 - 1986 (11).....	310	40	810	35	40	45
9.	Dwellings with central heating (31) Total.....	1,210	155	6,685	395	35	140
Dwellings by principal heating fuel							
10.	Gas (32).....	20	10	2,260	5	-	-
11.	Electricity (33).....	405	60	2,975	85	25	45
12.	Oil (34).....	435	55	1,520	320	55	80
13.	Other fuels (35).....	1,190	100	835	45	60	75
HOUSEHOLD CHARACTERISTICS							
14.	Total number of private households.....	2,060	220	7,580	460	145	200
15.	Average number of persons per room.....	0.5	0.5	0.5	0.5	0.7	0.6
Tenant one-family households without additional persons (36)							
16.	Average gross rent (monthly).....	\$ 240	\$ -	\$ 1,805	\$ 240	\$ -	\$ 25
17.	Gross rent >= 30% of household income (37).....	\$ 308	\$ -	\$ 487	\$ 545	\$ -	\$ 405
18.	Owner one-family households without additional persons (36).....	95	-	420	25	-	15
19.	Average major payments for owners (monthly).....	\$ 330	\$ -	\$ 517	\$ 484	\$ -	\$ 415
20.	Owner's major payments >= 30% of household income (37).....	160	-	330	25	-	15
1985 INCOME CHARACTERISTICS							
Total income (38)							
by sex and income group							
22.	Males 15 years and over with income.....	1,965	185	8,340	580	215	240
23.	Under \$1,000 (39).....	70	10	215	10	5	20
24.	\$ 1,000 - \$ 2,999.....	155	20	420	25	65	15
25.	3,000 - 4,999.....	130	10	495	20	35	20
26.	5,000 - 6,999.....	150	20	315	10	10	20
27.	7,000 - 9,999.....	240	10	525	40	30	-
28.	10,000 - 14,999.....	240	20	800	50	25	35
29.	15,000 - 19,999.....	155	20	735	40	15	10
30.	20,000 - 24,999.....	120	15	705	75	10	-
31.	25,000 - 29,999.....	160	5	795	100	10	25
32.	30,000 - 34,999.....	150	15	815	110	10	20
33.	35,000 and over.....	400	30	2,410	105	-	80
34.	Average income.....	\$ 19,723	\$ 17,539	\$ 25,287	\$ 24,611	\$ 8,978	\$ 24,238
35.	Median income.....	\$ 15,066	\$ 11,999	\$ 24,668	\$ 26,707	\$ 4,920	\$ 18,699
36.	Standard error of average income.....	\$ 719	\$ 2,355	\$ 386	\$ 1,099	\$ 1,241	\$ 2,587
37.	Females 15 years and over with income.....	1,405	125	6,660	430	120	155
38.	Under \$1,000 (39).....	145	5	325	20	5	25
39.	\$ 1,000 - \$ 2,999.....	140	15	620	45	20	15
40.	3,000 - 4,999.....	180	15	705	70	20	15
41.	5,000 - 6,999.....	170	15	705	45	20	25
42.	7,000 - 9,999.....	240	20	870	70	30	15
43.	10,000 - 14,999.....	230	20	1,075	45	10	15
44.	15,000 - 19,999.....	130	5	810	40	10	15
45.	20,000 - 24,999.....	75	10	670	25	5	20
46.	25,000 - 29,999.....	45	5	385	45	-	5
47.	30,000 - 34,999.....	15	5	300	10	-	-
48.	35,000 and over.....	35	-	200	5	-	5
49.	Average income.....	\$ 9,846	\$ 9,577	\$ 12,786	\$ 11,343	\$ 7,530	\$ 10,008
50.	Median income.....	\$ 7,532	\$ 7,291	\$ 10,313	\$ 8,518	\$ 6,549	\$ 6,966
51.	Standard error of average income.....	\$ 509	\$ 1,377	\$ 254	\$ 951	\$ 1,115	\$ 1,467

See note(s) and footnote(s) on foldout at end of publication.

Certaines caractéristiques des divisions de recensement et subdivisions de recensement,
recensement de 1986 - données-échantillon (20%)

Port Edward, VL	Port Simpson 1, R ■	Prince Rupert, C	Skeena- Queen Charlotte, Subd. A, SRD ■	Skeena- Queen Charlotte, Subd. B, SRD	Skidegate 1, R	Caractéristiques	N°
CARACTÉRISTIQUES DU LOGEMENT							
210	35	5,290	250	865	100	Nombre total de logements privés occupés.....	1.
6.3	5.8	5.9	5.0	5.1	6.2	Nombre moyen de pièces par logement.....	2.
\$ 55,549	\$ -	\$ 80,149	\$ 51,616	\$ 55,472	\$ -	Valeur moyenne du logement (30).....	3.
selon la période de construction							
-	-	1,360	35	50	5	Avant 1946.....	4.
20	-	895	35	125	15	1946 - 1960.....	5.
40	5	950	40	215	25	1961 - 1970.....	6.
115	20	1,550	90	360	30	1971 - 1980.....	7.
35	10	535	50	115	25	1981 - 1986(11).....	8.
185	30	5,110	150	550	55	Logements avec chauffage central (31)	
Total.....							9.
Logements selon le principal combustible utilisé pour le chauffage							
5	-	2,220	5	25	-	Gaz (32).....	10.
125	10	2,350	125	155	20	Électricité (33).....	11.
55	15	535	40	385	35	Huile (mazout) (34).....	12.
20	10	185	70	310	50	Autres combustibles (35).....	13.
CARACTÉRISTIQUES DU MÉNAGE							
210	40	5,290	245	865	105	Nombre total de ménages privés.....	14.
0.6	0.7	0.5	0.7	0.5	0.5	Nombre moyen de personnes par pièce.....	15.
25	-	1,245	50	225	-	Ménages unifamiliaux locataires sans autres personnes (36).....	16.
\$ 447	\$ -	\$ 527	\$ 192	\$ 364	\$ -	Loyer brut moyen (mensuel).....	17.
-	-	340	10	25	-	Loyer brut >= 30% du revenu du ménage (37).....	18.
110	-	2,295	90	375	-	Ménages unifamiliaux propriétaires sans autres personnes (36).....	19.
\$ 429	\$ -	\$ 559	\$ 245	\$ 380	\$ -	Principales dépenses moyennes de propriété (mensuelles).....	20.
25	-	235	5	25	-	Principales dépenses de propriété >= 30% du revenu du ménage (37).....	21.
CARACTÉRISTIQUES DU REVENU - 1985							
Revenu total (38)							
selon le sexe et la tranche de revenu							
240	XXX	5,520	300	1,025	135	Hommes de 15 ans et plus ayant un revenu.....	22.
20	-	115	10	20	-	Moins de \$1,000 (39).....	23.
-	-	200	35	55	10	\$ 1,000 - \$ 2,999.....	24.
10	-	310	35	60	10	3,000 - 4,999.....	25.
10	-	190	20	40	10	5,000 - 6,999.....	26.
15	-	305	40	70	20	7,000 - 9,999.....	27.
55	-	515	35	90	15	10,000 - 14,999.....	28.
20	-	485	25	85	10	15,000 - 19,999.....	29.
15	-	500	25	60	20	20,000 - 24,999.....	30.
35	-	530	30	75	10	25,000 - 29,999.....	31.
60	-	600	15	125	5	30,000 - 34,999.....	32.
\$ 23,913	\$ -	\$ 1,765	\$ 30	\$ 335	\$ 25	35,000 et plus.....	33.
\$ 22,454	\$ -	\$ 26,521	\$ 15,474	\$ 26,836	\$ 21,120	Revenu moyen.....	34.
\$ 2,050	\$ -	\$ 25,707	\$ 10,587	\$ 27,055	\$ 15,499	Revenu médian.....	35.
-	-	\$ 487	\$ 1,568	\$ 1,191	\$ 4,062	Erreur type du revenu moyen.....	36.
175	-	4,765	215	655	80	Femmes de 15 ans et plus ayant un revenu.....	37.
15	-	175	15	65	5	Moins de \$1,000 (39).....	38.
5	-	415	35	70	5	\$ 1,000 - \$ 2,999.....	39.
5	-	485	30	55	10	3,000 - 4,999.....	40.
30	-	495	15	60	20	5,000 - 6,999.....	41.
25	-	555	55	85	20	7,000 - 9,999.....	42.
40	-	790	25	120	15	10,000 - 14,999.....	43.
50	-	605	15	75	5	15,000 - 19,999.....	44.
5	-	550	20	45	5	20,000 - 24,999.....	45.
-	-	295	5	30	5	25,000 - 29,999.....	46.
10	-	255	-	30	-	30,000 - 34,999.....	47.
-	-	150	5	30	-	35,000 et plus.....	48.
\$ 11,325	\$ -	\$ 13,599	\$ 9,058	\$ 12,072	\$ 8,747	Revenu moyen.....	49.
\$ 10,999	\$ -	\$ 11,349	\$ 7,562	\$ 9,902	\$ 7,428	Revenu médian.....	50.
\$ 1,015	\$ -	\$ 307	\$ 1,106	\$ 852	\$ 1,432	Erreur type du revenu moyen.....	51.

Voir nota et renvoi(s) sur l'encart à la fin de la publication.

Selected Characteristics for Census Divisions and Census Subdivisions, 1986 Census - 20% Sample Data

No.	Characteristics	Powell River, Subd. A, SRD	Sliammon 1, R	Skeena-Queen Charlotte Regional District CD/DR	Masset, VL	Masset 1, R	Port Clements, VL
1985 INCOME CHARACTERISTICS (concluded)							
by composition of total income (40)							
1.	Total.....	100.0%	100.0%	100.0%	100.0%	100.0%	100.0%
2.	Employment income.....	72.8%	70.6%	85.1%	88.0%	62.8%	92.8%
3.	Government transfer payments.....	16.0%	19.2%	9.9%	7.7%	37.0%	5.7%
4.	Other income.....	11.2%	10.3%	5.0%	4.3%	0.1%	1.5%
Employment income (41)							
by sex and work activity in 1985							
Males							
5.	Worked full year, full time (42).....	505	40	3,105	365	20	55
6.	Average employment income.....	\$ 31,990	\$ 33,094	\$ 33,150	\$ 28,141	\$ 22,398	\$ 24,392
7.	Standard error of average employment income.....	\$ 1,167	\$ 4,465	\$ 549	\$ 905	\$ 4,428	\$ 4,587
8.	Worked part year or part time (43).....	935	75	4,185	170	105	150
9.	Average employment income.....	\$ 14,644	\$ 13,794	\$ 19,542	\$ 16,022	\$ 8,023	\$ 27,019
10.	Standard error of average employment income.....	\$ 1,022	\$ 2,385	\$ 527	\$ 2,194	\$ 1,618	\$ 3,412
Females							
11.	Worked full year, full time (42).....	175	15	1,360	110	15	35
12.	Average employment income.....	\$ 19,329	\$ 18,938	\$ 21,073	\$ 21,730	\$ 16,470	\$ 18,919
13.	Standard error of average employment income.....	\$ 1,598	\$ 3,761	\$ 519	\$ 1,616	\$ 3,087	\$ 1,816
14.	Worked part year or part time (43).....	655	55	3,975	225	40	85
15.	Average employment income.....	\$ 7,118	\$ 8,650	\$ 9,255	\$ 6,585	\$ 3,811	\$ 7,995
16.	Standard error of average employment income.....	\$ 645	\$ 1,871	\$ 251	\$ 746	\$ 1,254	\$ 1,431
17.	Family income - All census families.....	1,520	180	5,860	395	115	150
18.	Under \$5,000.....	95	45	180	5	10	10
19.	\$ 5,000 - \$ 9,999.....	130	5	255	10	20	10
20.	10,000 - 14,999.....	170	30	330	10	35	5
21.	15,000 - 19,999.....	215	20	360	20	10	20
22.	20,000 - 24,999.....	135	15	510	45	20	30
23.	25,000 - 29,999.....	145	5	420	30	5	20
24.	30,000 - 34,999.....	135	10	550	65	5	-
25.	35,000 - 39,999.....	130	10	455	45	5	-
26.	40,000 - 49,999.....	180	10	1,015	95	5	20
27.	50,000 and over.....	180	15	1,795	70	-	45
28.	Average income.....	\$ 28,343	\$ 20,133	\$ 40,240	\$ 37,497	\$ 18,256	\$ 32,832
29.	Median income.....	\$ 25,344	\$ 15,666	\$ 38,487	\$ 35,843	\$ 13,499	\$ 25,549
30.	Standard error of average income.....	\$ 1,005	\$ 2,740	\$ 604	\$ 1,651	\$ 2,363	\$ 3,243
Incidence of low income (37)							
31.	All economic families.....	1,525	-	5,645	390	-	155
32.	Low income economic families.....	320	-	630	30	-	20
33.	Incidence of low income (44).....	20.9%	-	11.2%	6.8%	-	13.1%
34.	All unattached individuals.....	650	-	2,120	105	-	85
35.	Low income unattached individuals.....	235	-	505	20	-	35
36.	Incidence of low income (44).....	36.4%	-	23.9%	17.8%	-	40.7%
37.	Total population in private households.....	5,205	-	21,220	1,420	-	620
38.	Persons in low income family units.....	1,220	-	2,560	120	-	90
39.	Incidence of low income (44).....	23.5%	-	12.1%	8.5%	-	14.2%
40.	Household income - All private households.....	2,060	220	7,590	460	145	200
41.	Under \$5,000.....	210	65	315	25	15	5
42.	\$ 5,000 - \$ 9,999.....	255	20	485	15	30	25
43.	10,000 - 14,999.....	280	30	540	5	30	5
44.	15,000 - 19,999.....	240	25	490	30	20	5
45.	20,000 - 24,999.....	190	25	700	50	20	20
46.	25,000 - 29,999.....	160	10	565	45	10	15
47.	30,000 - 34,999.....	125	20	690	65	10	15
48.	35,000 - 39,999.....	165	10	675	55	5	15
49.	40,000 - 49,999.....	240	5	1,085	100	5	15
50.	50,000 and over.....	195	20	2,055	70	5	70
51.	Average income.....	\$ 25,274	\$ 19,596	\$ 37,794	\$ 35,900	\$ 19,273	\$ 37,479
52.	Median income.....	\$ 21,144	\$ 14,999	\$ 35,109	\$ 34,221	\$ 15,999	\$ 36,345
53.	Standard error of average income.....	\$ 850	\$ 2,601	\$ 550	\$ 1,822	\$ 2,357	\$ 3,231

See note(s) and footnote(s) on foldout at end of publication.

Certaines caractéristiques des divisions de recensement et subdivisions de recensement, recensement de 1986 - données-échantillon (20%)

Port Edward, VL	Port Simpson 1, R ■	Prince Rupert, C	Skeena-Queen Charlotte, Subd. A, SRD ■	Skeena-Queen Charlotte, Subd. B, SRD	Skidegate 1, R	Caractéristiques	N°	
						CARACTÉRISTIQUES DU REVENU - 1985 (fin)		
						selon la composition du revenu total (40)		
100.0%	XXX	100.0%	100.0%	100.0%	100.0%	Total.....	1.	
89.0%		84.6%	73.4%	88.7%	76.4%	Revenu d'emploi.....	2.	
10.4%		9.5%	23.6%	8.0%	20.9%	Transferts gouvernementaux.....	3.	
0.6%		5.8%	3.0%	3.3%	2.6%	Autres revenus.....	4.	
						Revenu d'emploi (41)		
						selon le sexe et le travail en 1985		
						Hommes		
75		2,215	40	310	20	Travaillé toute l'année à plein temps (42).....	5.	
\$ 29,291		\$ 35,015	\$ 23,085	\$ 31,184	\$ 24,349	Revenu moyen d'emploi.....	6.	
\$ 3,318		\$ 656	\$ 3,705	\$ 1,987	\$ 6,428	Erreur type du revenu moyen d'emploi.....	7.	
135		2,645	200	645	75	Travaillé une partie de l'année ou à temps partiel (43).....	8.	
\$ 22,598		\$ 19,115	\$ 13,192	\$ 23,105	\$ 23,649	Revenu moyen d'emploi.....	9.	
\$ 2,495		\$ 630	\$ 1,775	\$ 1,465	\$ 6,296	Erreur type du revenu moyen d'emploi.....	10.	
						Femmes		
25		975	25	155	10	Travaillé toute l'année à plein temps (42).....	11.	
\$ 17,412		\$ 21,997	\$ 16,083	\$ 17,511	\$ 19,407	Revenu moyen d'emploi.....	12.	
\$ 2,555		\$ 592	\$ 3,083	\$ 1,979	\$ 5,249	Erreur type du revenu moyen d'emploi.....	13.	
120		2,865	145	400	40	Travaillé une partie de l'année ou à temps partiel (43).....	14.	
\$ 9,235		\$ 9,858	\$ 5,488	\$ 9,449	\$ 6,222	Revenu moyen d'emploi.....	15.	
\$ 871		\$ 295	\$ 910	\$ 1,014	\$ 1,852	Erreur type du revenu moyen d'emploi.....	16.	
						Revenu de la famille -		
						Toutes les familles de recensement.....		17.
170		4,050	195	640	90	Moins de \$5,000.....	18.	
15		110	10	10	-	\$ 5,000 - \$ 9,999.....	19.	
15		130	20	30	10	10,000 - 14,999.....	20.	
5		200	30	35	5	15,000 - 19,999.....	21.	
15		230	20	30	15	20,000 - 24,999.....	22.	
-		345	20	35	10	25,000 - 29,999.....	23.	
5		280	25	30	5	30,000 - 34,999.....	24.	
15		365	20	60	10	35,000 - 39,999.....	25.	
15		285	10	90	-	40,000 - 49,999.....	26.	
35		720	20	105	5	50,000 et plus.....	27.	
35		1,385	20	205	15	Revenu moyen.....	28.	
\$ 34,569		\$ 42,137	\$ 26,835	\$ 42,403	\$ 34,922	Revenu médian.....	29.	
\$ 36,999		\$ 40,762	\$ 25,124	\$ 39,590	\$ 26,249	Erreur type du revenu moyen.....	30.	
\$ 3,356		\$ 731	\$ 2,432	\$ 1,859	\$ 6,598	Fréquence des unités à faible revenu(37)		
175		4,085	200	645	-	Toutes les familles économiques.....	31.	
45		440	50	50	-	Familles économiques à faible revenu.....	32.	
25.2%		10.7%	24.9%	8.2%	-	Fréquence des unités à faible revenu(44).....	33.	
40		1,550	60	285	-	Toutes les personnes seules.....	34.	
20		345	20	70	-	Personnes seules à faible revenu.....	35.	
44.2%		22.3%	31.6%	25.1%	-	Fréquence des unités à faible revenu(44).....	36.	
700		15,210	855	2,415	-	Population totale dans les ménages privés.....	37.	
130		1,740	235	240	-	Personnes dans les unités familiales à faible revenu.....	38.	
19.0%		11.4%	27.3%	10.1%	-	Fréquence des unités à faible revenu(44).....	39.	
215		5,290	250	870	105	Revenu des ménages - Tous les ménages privés....		
15		195	10	40	5	Moins de \$5,000.....	41.	
15		295	25	55	15	\$ 5,000 - \$ 9,999.....	42.	
10		345	40	85	10	10,000 - 14,999.....	43.	
15		335	20	45	15	15,000 - 19,999.....	44.	
-		510	30	55	10	20,000 - 24,999.....	45.	
5		385	40	50	10	25,000 - 29,999.....	46.	
20		470	25	75	5	30,000 - 34,999.....	47.	
30		430	15	110	5	35,000 - 39,999.....	48.	
45		760	20	115	10	40,000 - 49,999.....	49.	
55		1,560	25	235	20	50,000 et plus.....	50.	
\$ 38,740		\$ 39,061	\$ 26,341	\$ 38,011	\$ 33,708	Revenu moyen.....	51.	
\$ 39,642		\$ 36,222	\$ 24,666	\$ 37,106	\$ 24,749	Revenu médian.....	52.	
\$ 3,216		\$ 662	\$ 2,142	\$ 1,679	\$ 6,307	Erreur type du revenu moyen.....	53.	

Voir note et renvois) sur l'encart à la fin de la publication.

Selected Characteristics for Census Divisions and Census Subdivisions, 1986 Census - 20% Sample Data

No.	Characteristics	Tsimpsaan 2, R ■	Squamish- Lillooet Regional District †	Bridge River 1, R ¶	Cayoosh Creek 1, R ¶	Cheakamus 11, R	Chilhil 6, R ¶
			CD/DR				
POPULATION CHARACTERISTICS							
1.	Total population (including institutional residents).....	115	17,890	¶	¶	35	¶
2.	Total population (non-institutional) (1).....	115	17,785			XXX	
by home language							
3.	Single responses.....	110	17,090				
4.	English.....	110	16,435				
5.	French.....	-	80				
6.	Non-official languages.....	-	575				
7.	Chinese.....	-	30				
8.	Punjabi.....	-	280				
9.	German.....	-	75				
10.	Italian.....	-	10				
11.	Portuguese.....	-	20				
12.	Other languages.....	-	160				
13.	Multiple responses.....	-	700				
by official language							
14.	English only.....	110	16,575				
15.	French only.....	-	-				
16.	Both English and French.....	-	1,100				
17.	Neither English nor French.....	-	120				
by ethnic origin							
18.	Single origins.....	110	9,880				
19.	British (2).....	5	5,380				
20.	French (3).....	-	600				
21.	German.....	-	605				
22.	Chinese.....	-	105				
23.	South Asian.....	-	550				
24.	Dutch (Netherlands).....	-	355				
25.	Aboriginal peoples.....	105	655				
26.	Other single origins.....	-	1,630				
27.	Multiple origins (4).....	5	7,810				
by citizenship							
28.	Canadian citizenship (5).....	115	17,015				
29.	Citizenship other than Canadian (6).....	-	780				
by place of birth							
30.	Non-immigrant population (7).....	110	14,840				
31.	Born in province of residence.....	110	10,225				
32.	Immigrant population.....	-	2,850				
33.	United States of America.....	-	275				
34.	Other Americas (8).....	-	45				
35.	United Kingdom.....	-	720				
36.	Other Europe (9).....	-	1,015				
37.	Africa.....	-	60				
38.	Asia.....	-	610				
39.	Other (10).....	-	125				
40.	Total immigrant population.....	-	2,855				
by period of immigration							
41.	Before 1946.....	-	205				
42.	1946 - 1966.....	-	1,185				
43.	1967 - 1977.....	-	1,055				
44.	1978 - 1982.....	-	330				
45.	1983 - 1986 (11).....	-	75				
by age at immigration							
46.	0 - 4 years.....	-	430				
47.	5 - 19 years.....	-	780				
48.	20 years and over.....	-	1,640				
49.	Total population 5 years and over.....	105	16,215				
by mobility status							
50.	Non-movers.....	75	8,115				
51.	Movers.....	30	8,100				
52.	Non-migrants (12).....	10	4,050				
53.	Migrants (13).....	20	4,045				
54.	From same census division.....	20	360				
55.	From same province.....	5	2,760				
56.	From different province.....	-	740				
57.	From outside Canada.....	-	190				

See note(s) and footnote(s) on foldout at end of publication.

Certaines caractéristiques des divisions de recensement et subdivisions de recensement,
recensement de 1986 - données-échantillon (20%)

Fountain 1, R ¶	Fountain 3, R ¶	Fountain Creek 8, R	Fountain 10, R	Fountain 11, R ¶	Fountain 12, R	Caractéristiques	N°
						CARACTÉRISTIQUES DE LA POPULATION	
						Population totale (y compris les pensionnaires d'institution).....	1.
		XXX	XXX		XXX	Population totale (sauf les pensionnaires d'institution) (1).....	2.
						selon la langue parlée à la maison	
						Réponses uniques.....	3.
						Anglais.....	4.
						Français.....	5.
						Langues non officielles.....	6.
						Chinois.....	7.
						Pendjabi.....	8.
						Allemand.....	9.
						Italien.....	10.
						Portugais.....	11.
						Autres langues.....	12.
						Réponses multiples.....	13.
						selon la langue officielle	
						Anglais seulement.....	14.
						Français seulement.....	15.
						Anglais et français.....	16.
						Ni l'anglais ni le français.....	17.
						selon l'origine ethnique	
						Origines uniques.....	18.
						Britannique (2).....	19.
						Français (3).....	20.
						Allemand.....	21.
						Chinois.....	22.
						Origines sud-asiatiques.....	23.
						Hollandais (Néerlandais).....	24.
						Autochtones.....	25.
						Autres origines uniques.....	26.
						Origines multiples (4).....	27.
						selon la citoyenneté	
						Citoyenneté canadienne (5).....	28.
						Citoyenneté autre que canadienne (6).....	29.
						selon le lieu de naissance	
						Population non immigrante (7).....	30.
						Née dans la province de résidence.....	31.
						Population immigrante.....	32.
						États-Unis d'Amérique.....	33.
						Autres Amériques (8).....	34.
						Royaume-Uni.....	35.
						Autres Europes (9).....	36.
						Afrique.....	37.
						Asie.....	38.
						Autres (10).....	39.
						Population immigrante totale.....	40.
						selon la période d'immigration	
						Avant 1946.....	41.
						1946 - 1965.....	42.
						1967 - 1977.....	43.
						1978 - 1982.....	44.
						1983 - 1986 (11).....	45.
						selon l'âge à l'immigration	
						0 - 4 ans.....	46.
						5 - 19 ans.....	47.
						20 ans et plus.....	48.
						Population totale de 5 ans et plus.....	49.
						selon la mobilité	
						Personnes n'ayant pas déménagé.....	50.
						Personnes ayant déménagé.....	51.
						Non-migrants (12).....	52.
						Migrants (13).....	53.
						De la même division de recensement.....	54.
						De la même province.....	55.
						D'une province différente.....	56.
						De l'extérieur du Canada.....	57.

Voir nota et renvoi(s) sur l'encart à la fin de la publication.

Selected Characteristics for Census Divisions and Census Subdivisions, 1986 Census - 20% Sample Data

No.	Characteristics	Tsimpsean 2, R ■	Squamish- Lillooet Regional District †	Bridge River 1, R ¶	Cayoosh Creek 1, R ¶	Cheakamus 11, R	Chilhil 6, R ¶
			CD/DR				
POPULATION CHARACTERISTICS (continued)							
1.	Total population 15 years and over.....	80	13,260	¶	¶	XXX	¶
by highest level of schooling							
2.	Less than Grade 9(14).....	20	1,270				
3.	Grades 9-13 - Without secondary certificate...	55	4,260				
4.	- With secondary certificate.....	5	1,880				
5.	Trades certificate or diploma.....	-	510				
Other non-university education only(15)							
6.	- Without certificate.....	-	885				
7.	- With certificate(16).....	-	2,225				
8.	University(17) - Without degree.....	-	1,280				
9.	- With degree.....	-	935				
by sex and major field of study							
10.	Males with postsecondary(18) qualifications...	-	2,600				
Educational, recreational and counselling services.....							
11.		-	175				
12.	Fine and applied arts.....	-	40				
13.	Humanities and related fields.....	-	70				
14.	Social sciences and related fields.....	-	115				
15.	Commerce, management and business admin.	-	260				
16.	Agricultural and biological sciences/technologies.....	-	190				
17.	Engineering and applied sciences.....	-	140				
18.	Engineering and applied science technologies and trades.....	-	1,460				
19.	Health professions, sciences and tech.	-	85				
20.	Mathematics and physical sciences.....	-	75				
21.	All other (19).....	-	-				
22.	Females with postsecondary(18) qualifications.	-	1,680				
Educational, recreational and counselling services.....							
23.		-	290				
24.	Fine and applied arts.....	-	130				
25.	Humanities and related fields.....	-	80				
26.	Social sciences and related fields.....	-	95				
27.	Commerce, management and business admin.	-	525				
28.	Agricultural and biological sciences/technologies.....	-	105				
29.	Engineering and applied sciences.....	-	10				
30.	Engineering and applied science technologies and trades.....	-	100				
31.	Health professions, sciences and tech.	-	325				
32.	Mathematics and physical sciences.....	-	15				
33.	All other (19).....	-	5				
by labour force activity							
34.	Males - 15 years and over.....	45	7,005				
35.	In the labour force.....	15	5,725				
36.	Employed.....	15	5,115				
37.	Unemployed.....	-	610				
38.	Participation rate.....	33.3	81.7				
39.	Married (excludes separated).....	50.0	86.6				
40.	Unemployment rate.....	-	10.7				
41.	Females - 15 years and over.....	35	6,260				
42.	In the labour force.....	10	3,685				
43.	Employed.....	10	3,090				
44.	Unemployed.....	-	595				
45.	Participation rate.....	28.6	58.9				
46.	Married (excludes separated).....	50.0	57.8				
47.	Unemployment rate.....	-	16.1				
48.	Both sexes - Participation rate.....	31.3	71.0				
49.	15-24 years.....	20.0	65.9				
50.	25 years and over.....	45.5	72.2				
51.	Married (excludes separated).....	50.0	72.2				
52.	Unemployment rate.....	-	12.8				
53.	15-24 years.....	-	23.9				
54.	25 years and over.....	20.0	10.3				

See note(s) and footnote(s) on foldout at end of publication.

Certaines caractéristiques des divisions de recensement et subdivisions de recensement,
recensement de 1986 - données-échantillon (20%)

Fountain 1, R ¶	Fountain 3, R ¶	Fountain Creek 8, R	Fountain 10, R	Fountain 11, R ¶	Fountain 12, R	Caractéristiques	N°
		XXX	XXX		XXX	CARACTÉRISTIQUES DE LA POPULATION (suite)	
						Population totale de 15 ans et plus.....	1.
						selon le plus haut niveau de scolarité atteint	
						N'ayant pas atteint la 9e année(14).....	2.
						9e-13e année - Sans certificat d'études secondaires.....	3.
						- Avec certificat d'études secondaires.....	4.
						Certificat ou diplôme d'une école de métiers. Autres études non universitaires seulement(15)	5.
						- Sans certificat.....	6.
						- Avec certificat(16).....	7.
						Études universitaires(17) - Sans grade.....	8.
						- Avec grade.....	9.
						selon le sexe et le principal domaine d'études	
						Hommes ayant terminé des études postsecondaires(18).....	10.
						Enseignement, loisirs et orientation.....	11.
						Beaux-arts et arts appliqués.....	12.
						Lettres, sciences humaines et disciplines connexes.....	13.
						Sciences sociales et disciplines connexes....	14.
						Commerce, gestion et admin. des affaires....	15.
						Sciences et techniques agricoles et biologiques.....	16.
						Génie et sciences appliquées.....	17.
						Techniques et métiers du génie et des sciences appliquées.....	18.
						Professions, sciences et techn. de la santé.	19.
						Mathématiques et sciences physiques.....	20.
						Autres disciplines(19).....	21.
						Femmes ayant terminé des études postsecondaires(18).....	22.
						Enseignement, loisirs et orientation.....	23.
						Beaux-arts et arts appliqués.....	24.
						Lettres, sciences humaines et disciplines connexes.....	25.
						Sciences sociales et disciplines connexes....	26.
						Commerce, gestion et admin. des affaires....	27.
						Sciences et techniques agricoles et biologiques.....	28.
						Génie et sciences appliquées.....	29.
						Techniques et métiers du génie et des sciences appliquées.....	30.
						Professions, sciences et techn. de la santé.	31.
						Mathématiques et sciences physiques.....	32.
						Autres disciplines(19).....	33.
						selon l'activité	
						Hommes - 15 ans et plus.....	34.
						Faisant partie de la population active.....	35.
						Occupés.....	36.
						En chômage.....	37.
						Taux d'activité.....	38.
						Mariés (ne comprend pas les séparés).....	39.
						Taux de chômage.....	40.
						Femmes - 15 ans et plus.....	41.
						Faisant partie de la population active.....	42.
						Occupées.....	43.
						En chômage.....	44.
						Taux d'activité.....	45.
						Mariées (ne comprend pas les séparées)....	46.
						Taux de chômage.....	47.
						Les deux sexes - Taux d'activité.....	48.
						15-24 ans.....	49.
						25 ans et plus.....	50.
						Marié(e)s (ne comprend pas les séparé(e)s).....	51.
						Taux de chômage.....	52.
						15-24 ans.....	53.
						25 ans et plus.....	54.

Voir note et renvoi(s) sur l'encart à la fin de la publication.

Selected Characteristics for Census Divisions and Census Subdivisions, 1986 Census - 20% Sample Data

No.	Characteristics	Tsimpsean 2, R #	Squamish- Lillooet Regional District †	Bridge River 1, R ¶	Cayoosh Creek 1, R ¶	Cheekamus 11, R	Chilhil 6, R ¶
			CD/DR				
POPULATION CHARACTERISTICS (concluded)							
1.	Total labour force 15 years and over.....	30	9,405	¶	¶	XXX	¶
2.	Not applicable (20).....	-	300				
by industry divisions (21)							
3.	All industries (22).....	30	9,105				
4.	Primary industries (Divisions A, B, C and D)...	-	1,095				
5.	Manufacturing industries (Division E).....	-	1,055				
6.	Construction industries (Division F).....	-	555				
	Transportation, storage, communication and other utility industries						
7.	(Divisions G and H).....	5	1,280				
8.	Trade industries (Divisions I and J).....	-	1,130				
9.	Finance, insurance and real estate industries (Divisions K and L).....	-	310				
10.	Government service industries (Division N)...	25	420				
11.	Other service industries (Divisions M, O, P, Q and R).....	5	3,260				
by sex and occupation major groups (21)							
12.	Males - All occupations (22).....	15	5,565				
13.	Managerial, administrative and related occupations.....	-	450				
14.	Teaching and related occupations.....	-	95				
15.	Occupations in medicine and health.....	-	75				
16.	Technological, social, religious, artistic and related occupations (23).....	-	385				
17.	Clerical and related occupations.....	-	130				
18.	Sales occupations.....	-	305				
19.	Service occupations.....	-	660				
20.	Primary occupations (24).....	-	780				
21.	Processing occupations.....	-	340				
22.	Machining, product fabricating, assembling and repairing occupations (25).....	-	710				
23.	Construction trades occupations.....	5	775				
24.	Transport equipment operating occupations...	-	450				
25.	Other (26).....	5	405				
26.	Females - All occupations (22).....	10	3,535				
27.	Managerial, administrative and related occupations.....	-	240				
28.	Teaching and related occupations.....	-	195				
29.	Occupations in medicine and health.....	-	175				
30.	Technological, social, religious, artistic and related occupations (23).....	-	185				
31.	Clerical and related occupations.....	5	1,035				
32.	Sales occupations.....	-	390				
33.	Service occupations.....	5	1,065				
34.	Primary occupations (24).....	-	115				
35.	Processing occupations.....	-	30				
36.	Machining, product fabricating, assembling and repairing occupations (25).....	-	30				
37.	Construction trades occupations.....	-	25				
38.	Transport equipment operating occupations...	-	15				
39.	Other (26).....	-	40				
by sex and class of worker							
40.	Males - All classes of worker (22) (27).....	15	5,565				
41.	Paid workers (28).....	15	5,150				
42.	Self-employed (29).....	-	415				
43.	Females - All classes of worker (22) (27).....	10	3,535				
44.	Paid workers (28).....	10	3,300				
45.	Self-employed (29).....	-	200				

See note(s) and footnote(s) on foldout at end of publication.

Certaines caractéristiques des divisions de recensement et subdivisions de recensement,
recensement de 1986 - données-échantillon (20%)

Fountain 1, R ¶	Fountain 3, R ¶	Fountain Creek 8, R	Fountain 10, R	Fountain 11, R ¶	Fountain 12, R	Caractéristiques	N°
						CARACTÉRISTIQUES DE LA POPULATION (fin)	
		XXX	XXX		XXX	Population active totale de 15 ans et plus.....	1.
						Sans objet (20)	2.
						selon les divisions d'industries (21)	
						Toutes les industries (22).....	3.
						Industries primaires (divisions A,B,C et D).....	4.
						Industries manufacturières (division E).....	5.
						Industries de la construction (division F).....	6.
						Industries du transport, de l'entreposage, des communications et autres services publics (divisions G et H).....	7.
						Industries du commerce (divisions I et J).....	8.
						Industries des finances, des assurances et des agences immobilières (div. K et L).....	9.
						Industries des services gouvernementaux (division M).....	10.
						Autres industries de services (divisions M, O, P, Q et R).....	11.
						selon le sexe et les grands groupes de professions (21)	
						Hommes - Toutes les professions (22).....	12.
						Directeurs, gérants, administrateurs et personnel assimilé.....	13.
						Enseignants et personnel assimilé.....	14.
						Médecine et santé.....	15.
						Professions technologiques, sociales, religieuses, artistiques et personnel assimilé (23).....	16.
						Employés de bureau et trav. assimilés.....	17.
						Travailleurs spécialisés dans la vente.....	18.
						Travailleurs spécialisés dans les services.....	19.
						Travailleurs du secteur primaire (24).....	20.
						Travailleurs des industries de transformation.....	21.
						Usineurs, travailleurs spécialisés dans la fabrication, le montage et la réparation de produits (25).....	22.
						Travailleurs du bâtiment.....	23.
						Personnel d'exploitation des transports.....	24.
						Autres (26).....	25.
						Femmes - Toutes les professions (22).....	26.
						Directeurs, gérants, administrateurs et personnel assimilé.....	27.
						Enseignants et personnel assimilé.....	28.
						Médecine et santé.....	29.
						Professions technologiques, sociales, religieuses, artistiques et personnel assimilé (23).....	30.
						Employés de bureau et trav. assimilés.....	31.
						Travailleurs spécialisés dans la vente.....	32.
						Travailleurs spécialisés dans les services.....	33.
						Travailleurs du secteur primaire (24).....	34.
						Travailleurs des industries de transformation.....	35.
						Usineurs, travailleurs spécialisés dans la fabrication, le montage et la réparation de produits (25).....	36.
						Travailleurs du bâtiment.....	37.
						Personnel d'exploitation des transports.....	38.
						Autres (26).....	39.
						selon le sexe et la catégorie de travailleurs	
						Hommes - Toutes les catégories de travailleurs (22) (27).....	40.
						Travailleurs rémunérés (28).....	41.
						Travailleurs autonomes (29).....	42.
						Femmes - Toutes les catégories de travailleuses (22) (27).....	43.
						Travailleuses rémunérées (28).....	44.
						Travailleuses autonomes (29).....	45.

Voir nota et renvoi(s) sur l'encart à la fin de la publication.

Selected Characteristics for Census Divisions and Census Subdivisions, 1986 Census - 20% Sample Data

No.	Characteristics	Tsimpsean 2, R ■	Squamish- Lillooet Regional District †	Bridge River 1, R ¶	Cayoosh Creek 1, R ¶	Cheakamus 11, R	Chilhil 6, R ¶
			CD/DR				
DWELLING CHARACTERISTICS							
1.	Total number of occupied private dwellings.....	30	6,415	¶	¶	XXX	¶
2.	Average number of rooms per dwelling.....	5.3	6.0				
3.	Average value of dwelling(30).....	\$ -	\$ 75,841				
by period of construction							
4.	Before 1946.....	-	385				
5.	1946 - 1960.....	-	610				
6.	1961 - 1970.....	5	1,370				
7.	1971 - 1980.....	15	3,170				
8.	1981 - 1986(11).....	15	875				
9.	Dwellings with central heating(31) Total.....	30	5,335				
Dwellings by principal heating fuel							
10.	Gas(32).....	-	595				
11.	Electricity(33).....	30	2,385				
12.	Oil(34).....	-	1,645				
13.	Other fuels(35).....	10	1,795				
HOUSEHOLD CHARACTERISTICS							
14.	Total number of private households.....	35	6,415				
15.	Average number of persons per room.....	0.7	0.5				
16.	Tenant one-family households without additional persons(36).....	-	1,080				
17.	Average gross rent (monthly).....	\$ -	\$ 482				
18.	Gross rent >= 30% of household income(37).....	-	390				
19.	Owner one-family households without additional persons(36).....	-	3,020				
20.	Average major payments for owners (monthly).....	\$ -	\$ 509				
21.	Owner's major payments >= 30% of household income(37).....	-	375				
1985 INCOME CHARACTERISTICS							
Total income(38)							
by sex and income group							
22.	Males 15 years and over with income.....	XXX	6,450				
23.	Under \$1,000(39).....		220				
24.	\$ 1,000 - \$ 2,999.....		320				
25.	3,000 - 4,999.....		225				
26.	5,000 - 6,999.....		315				
27.	7,000 - 9,999.....		445				
28.	10,000 - 14,999.....		575				
29.	15,000 - 19,999.....		605				
30.	20,000 - 24,999.....		660				
31.	25,000 - 29,999.....		640				
32.	30,000 - 34,999.....		740				
33.	35,000 and over.....		1,710				
34.	Average income.....		\$ 24,625				
35.	Median income.....		\$ 24,147				
36.	Standard error of average income.....		\$ 448				
37.	Females 15 years and over with income.....		4,955				
38.	Under \$1,000(39).....		410				
39.	\$ 1,000 - \$ 2,999.....		560				
40.	3,000 - 4,999.....		655				
41.	5,000 - 6,999.....		605				
42.	7,000 - 9,999.....		640				
43.	10,000 - 14,999.....		775				
44.	15,000 - 19,999.....		550				
45.	20,000 - 24,999.....		360				
46.	25,000 - 29,999.....		195				
47.	30,000 - 34,999.....		105				
48.	35,000 and over.....		110				
49.	Average income.....		\$ 10,668				
50.	Median income.....		\$ 7,927				
51.	Standard error of average income.....		\$ 265				

See note(s) and footnote(s) on foldout at end of publication.

Certaines caractéristiques des divisions de recensement et subdivisions de recensement, recensement de 1986 - données-échantillon (20%)

Fountain 1, R 1	Fountain 3, R 1	Fountain Creek 8, R	Fountain 10, R	Fountain 11, R 1	Fountain 12, R	Caractéristiques	N°
		XXX	XXX		XXX	CARACTÉRISTIQUES DU LOGEMENT	
						Nombre total de logements privés occupés.....	1.
						Nombre moyen de pièces par logement.....	2.
						Valeur moyenne du logement (30).....	3.
						selon la période de construction	
						Avant 1946.....	4.
						1946 - 1950.....	5.
						1951 - 1970.....	6.
						1971 - 1980.....	7.
						1981 - 1986 (11).....	8.
						Logements avec chauffage central (31)	
						Total.....	9.
						Logements selon le principal combustible utilisé pour le chauffage	
						Gaz (32).....	10.
						Électricité (33).....	11.
						Huile (mazout) (34).....	12.
						Autres combustibles (35).....	13.
						CARACTÉRISTIQUES DU MÉNAGE	
						Nombre total de ménages privés.....	14.
						Nombre moyen de personnes par pièce.....	15.
						Ménages unifamiliaux locataires sans autres personnes (36).....	16.
						Loyer brut moyen (mensuel).....	17.
						Loyer brut >= 30% du revenu du ménage (37).....	18.
						Ménages unifamiliaux propriétaires sans autres personnes (36).....	19.
						Principales dépenses moyennes de propriété (mensuelles).....	20.
						Principales dépenses de propriété >= 30% du revenu du ménage (37).....	21.
						CARACTÉRISTIQUES DU REVENU - 1985	
						Revenu total (38)	
						selon le sexe et la tranche de revenu	
						Hommes de 15 ans et plus ayant un revenu.....	22.
						Moins de \$1,000 (39).....	23.
						\$ 1,000 - \$ 2,999.....	24.
						3,000 - 4,999.....	25.
						5,000 - 6,999.....	26.
						7,000 - 9,999.....	27.
						10,000 - 14,999.....	28.
						15,000 - 19,999.....	29.
						20,000 - 24,999.....	30.
						25,000 - 29,999.....	31.
						30,000 - 34,999.....	32.
						35,000 et plus.....	33.
						Revenu moyen.....	34.
						Revenu médian.....	35.
						Erreur type du revenu moyen.....	36.
						Femmes de 15 ans et plus ayant un revenu.....	37.
						Moins de \$1,000 (39).....	38.
						\$ 1,000 - \$ 2,999.....	39.
						3,000 - 4,999.....	40.
						5,000 - 6,999.....	41.
						7,000 - 9,999.....	42.
						10,000 - 14,999.....	43.
						15,000 - 19,999.....	44.
						20,000 - 24,999.....	45.
						25,000 - 29,999.....	46.
						30,000 - 34,999.....	47.
						35,000 et plus.....	48.
						Revenu moyen.....	49.
						Revenu médian.....	50.
						Erreur type du revenu moyen.....	51.

Voir note et renvoi(s) sur l'encart à la fin de la publication.

Selected Characteristics for Census Divisions and Census Subdivisions, 1986 Census - 20% Sample Data

No.	Characteristics	Tsimpsean 2, R ■	Squamish-Lillooet Regional District † CD/DR	Bridge River 1, R ¶	Cayoosh Creek 1, R ¶	Cheekamus 11, R	Chilhil 6, R ¶
1985 INCOME CHARACTERISTICS (concluded)							
by composition of total income (40)							
1.	Total.....	XXX	100.0%	¶	¶	XXX	¶
2.	Employment income.....		82.9%				
3.	Government transfer payments.....		10.6%				
4.	Other income.....		6.5%				
Employment income (41)							
by sex and work activity in 1985							
Males							
5.	Worked full year, full time (42).....		2,580				
6.	Average employment income.....		\$ 32,066				
7.	Standard error of average employment income...		\$ 655				
8.	Worked part year or part time (43).....		2,800				
9.	Average employment income.....		\$ 18,267				
10.	Standard error of average employment income...		\$ 581				
Females							
11.	Worked full year, full time (42).....		1,050				
12.	Average employment income.....		\$ 17,838				
13.	Standard error of average employment income...		\$ 618				
14.	Worked part year or part time (43).....		2,655				
15.	Average employment income.....		\$ 7,380				
16.	Standard error of average employment income...		\$ 287				
17.	Family income - All census families.....		4,730				
18.	Under \$5,000.....		190				
19.	\$ 5,000 - \$ 9,999.....		230				
20.	10,000 - 14,999.....		385				
21.	15,000 - 19,999.....		385				
22.	20,000 - 24,999.....		365				
23.	25,000 - 29,999.....		375				
24.	30,000 - 34,999.....		485				
25.	35,000 - 39,999.....		510				
26.	40,000 - 49,999.....		855				
27.	50,000 and over.....		935				
28.	Average income.....		\$ 34,892				
29.	Median income.....		\$ 34,385				
30.	Standard error of average income.....		\$ 604				
Incidence of low income (37)							
31.	All economic families.....		4,675				
32.	Low income economic families.....		550				
33.	Incidence of low income (44).....		11.8%				
34.	All unattached individuals.....		2,150				
35.	Low income unattached individuals.....		665				
36.	Incidence of low income (44).....		31.0%				
37.	Total population in private households.....		17,160				
38.	Persons in low income family units.....		2,330				
39.	Incidence of low income (44).....		13.6%				
40.	Household income - All private households.....		6,415				
41.	Under \$5,000.....		340				
42.	\$ 5,000 - \$ 9,999.....		505				
43.	10,000 - 14,999.....		580				
44.	15,000 - 19,999.....		510				
45.	20,000 - 24,999.....		520				
46.	25,000 - 29,999.....		645				
47.	30,000 - 34,999.....		610				
48.	35,000 - 39,999.....		605				
49.	40,000 - 49,999.....		980				
50.	50,000 and over.....		1,100				
51.	Average income.....		\$ 32,339				
52.	Median income.....		\$ 30,669				
53.	Standard error of average income.....		\$ 528				

See note(s) and footnote(s) on foldout at end of publication.

Certaines caractéristiques des divisions de recensement et subdivisions de recensement, recensement de 1986 - données-échantillon (20%)

Fountain 1, R ¶	Fountain 3, R ¶	Fountain Creek 8, R	Fountain 10, R	Fountain 11, R ¶	Fountain 12, R	Caractéristiques	N°
		XXX	XXX	¶	XXX	CARACTÉRISTIQUES DU REVENU - 1985 (fin) selon la composition du revenu total (40) Total..... Revenu d'emploi..... Transferts gouvernementaux..... Autres revenus..... Revenu d'emploi (41) selon le sexe et le travail en 1985 Hommes Travaillé toute l'année à plein temps (42)..... Revenu moyen d'emploi..... Erreur type du revenu moyen d'emploi..... Travaillé une partie de l'année ou à temps partiel (43)..... Revenu moyen d'emploi..... Erreur type du revenu moyen d'emploi..... Femmes Travaillé toute l'année à plein temps (42)..... Revenu moyen d'emploi..... Erreur type du revenu moyen d'emploi..... Travaillé une partie de l'année ou à temps partiel (43)..... Revenu moyen d'emploi..... Erreur type du revenu moyen d'emploi..... Revenu de la famille - Toutes les familles de recensement..... Moins de \$5,000..... \$ 5,000 - \$ 9,999..... 10,000 - 14,999..... 15,000 - 19,999..... 20,000 - 24,999..... 25,000 - 29,999..... 30,000 - 34,999..... 35,000 - 39,999..... 40,000 - 49,999..... 50,000 et plus..... Revenu moyen..... Revenu médian..... Erreur type du revenu moyen..... Fréquence des unités à faible revenu (37) Toutes les familles économiques..... Familles économiques à faible revenu..... Fréquence des unités à faible revenu (44)..... Toutes les personnes seules..... Personnes seules à faible revenu..... Fréquence des unités à faible revenu (44)..... Population totale dans les ménages privés..... Personnes dans les unités familiales à faible revenu..... Fréquence des unités à faible revenu (44)..... Revenu des ménages - Tous les ménages privés.... Moins de \$5,000..... \$ 5,000 - \$ 9,999..... 10,000 - 14,999..... 15,000 - 19,999..... 20,000 - 24,999..... 25,000 - 29,999..... 30,000 - 34,999..... 35,000 - 39,999..... 40,000 - 49,999..... 50,000 et plus..... Revenu moyen..... Revenu médian..... Erreur type du revenu moyen.....	1. 2. 3. 4. 5. 6. 7. 8. 9. 10. 11. 12. 13. 14. 15. 16. 17. 18. 19. 20. 21. 22. 23. 24. 25. 26. 27. 28. 29. 30. 31. 32. 33. 34. 35. 36. 37. 38. 39. 40. 41. 42. 43. 44. 45. 46. 47. 48. 49. 50. 51. 52. 53.

Voir note et renvoi(s) sur l'encart à la fin de la publication.

Selected Characteristics for Census Divisions and Census Subdivisions, 1986 Census - 20% Sample Data

No.	Characteristics	Kowtain 17, R	Lillooet, VL	Lillooet 1, R ¶	McCartney's Flat 4, R	Mission 5, R ¶	Mount Currie 1, R ¶
POPULATION CHARACTERISTICS							
1.	Total population (including institutional residents).....	25	1,760	¶	-	¶	¶
2.	Total population (non-institutional) (1).....	XXX	1,680		XXX		
by home language							
3.	Single responses.....		1,640				
4.	English.....		1,530				
5.	French.....		-				
6.	Non-official languages.....		115				
7.	Chinese.....		10				
8.	Punjabi.....		55				
9.	German.....		-				
10.	Italian.....		-				
11.	Portuguese.....		20				
12.	Other languages.....		30				
13.	Multiple responses.....		35				
by official language							
14.	English only.....		1,580				
15.	French only.....		-				
16.	Both English and French.....		60				
17.	Neither English nor French.....		40				
by ethnic origin							
18.	Single origins.....		980				
19.	British (2).....		460				
20.	French (3).....		65				
21.	German.....		40				
22.	Chinese.....		20				
23.	South Asian.....		100				
24.	Dutch (Netherlands).....		50				
25.	Aboriginal peoples.....		130				
26.	Other single origins.....		125				
27.	Multiple origins (4).....		700				
by citizenship							
28.	Canadian citizenship (5).....		1,605				
29.	Citizenship other than Canadian (6).....		75				
by place of birth							
30.	Non-immigrant population (7).....		1,420				
31.	Born in province of residence.....		1,180				
32.	Immigrant population.....		260				
33.	United States of America.....		55				
34.	Other Americas (8).....		-				
35.	United Kingdom.....		10				
36.	Other Europe (9).....		100				
37.	Africa.....		-				
38.	Asia.....		90				
39.	Other (10).....		5				
40.	Total immigrant population.....		260				
by period of immigration							
41.	Before 1946.....		50				
42.	1946 - 1966.....		75				
43.	1967 - 1977.....		95				
44.	1978 - 1982.....		15				
45.	1983 - 1986 (11).....		20				
by age at immigration							
46.	0 - 4 years.....		60				
47.	5 - 19 years.....		85				
48.	20 years and over.....		115				
49.	Total population 5 years and over.....		1,520				
by mobility status							
50.	Non-movers.....		645				
51.	Movers.....		875				
52.	Non-migrants (12).....		460				
53.	Migrants (13).....		420				
54.	From same census division.....		60				
55.	From same province.....		290				
56.	From different province.....		40				
57.	From outside Canada.....		20				

See note(s) and footnote(s) on foldout at end of publication.

Certaines caractéristiques des divisions de recensement et subdivisions de recensement,
recensement de 1986 - données-échantillon (20%)

Mount Currie 2, R 11	Mount Currie 8, R 11	Mount Currie 10, R 11	Necsit 6, R 11	Nequatque 1, R	Nequatque 3A, R	Caractéristiques	N°
						CARACTÉRISTIQUES DE LA POPULATION	
				90	15	Population totale (y compris les pensionnaires d'institution).....	1.
				85	XXX	Population totale (sauf les pensionnaires d'institution) (1).....	2.
						selon la langue parlée à la maison	
				75		Réponses uniques.....	3.
				75		Anglais.....	4.
				-		Français.....	5.
				-		Langues non officielles.....	6.
				-		Chinois.....	7.
				-		Pendjabi.....	8.
				-		Allemand.....	9.
				-		Italien.....	10.
				-		Portugais.....	11.
				-		Autres langues.....	12.
				10		Réponses multiples.....	13.
						selon la langue officielle	
				85		Anglais seulement.....	14.
				-		Français seulement.....	15.
				-		Anglais et français.....	16.
				-		Ni l'anglais ni le français.....	17.
						selon l'origine ethnique	
				75		Origines uniques.....	18.
				5		Britannique (2).....	19.
				-		Français (3).....	20.
				-		Allemand.....	21.
				-		Chinois.....	22.
				-		Origines sud-asiatiques.....	23.
				-		Hollandais (Néerlandais).....	24.
				70		Autochtones.....	25.
				-		Autres origines uniques.....	26.
				20		Origines multiples (4).....	27.
						selon la citoyenneté	
				85		Citoyenneté canadienne (5).....	28.
				-		Citoyenneté autre que canadienne (6).....	29.
						selon le lieu de naissance	
				85		Population non immigrante (7).....	30.
				85		Née dans la province de résidence.....	31.
				-		Population immigrante.....	32.
				-		États-Unis d'Amérique.....	33.
				-		Autres Amériques (8).....	34.
				-		Royaume-Uni.....	35.
				5		Autres Europes (9).....	36.
				-		Afrique.....	37.
				-		Asie.....	38.
				-		Autres (10).....	39.
				5		Population immigrante totale.....	40.
						selon la période d'immigration	
				-		Avant 1946.....	41.
				-		1946 - 1966.....	42.
				-		1967 - 1977.....	43.
				-		1978 - 1982.....	44.
				-		1983 - 1986 (11).....	45.
						selon l'âge à l'immigration	
				-		0 - 4 ans.....	46.
				-		5 - 19 ans.....	47.
				-		20 ans et plus.....	48.
				75		Population totale de 5 ans et plus.....	49.
						selon la mobilité	
				40		Personnes n'ayant pas déménagé.....	50.
				30		Personnes ayant déménagé.....	51.
				10		Non-migrants (12).....	52.
				20		Migrants (13).....	53.
				10		De la même division de recensement.....	54.
				10		De la même province.....	55.
				-		D'une province différente.....	56.
				-		De l'extérieur du Canada.....	57.

Voir note et renvoi(s) sur l'encart à la fin de la publication.

Selected Characteristics for Census Divisions and Census Subdivisions, 1986 Census - 20% Sample Data

No.	Characteristics	Kowtain 17, R	Lillooet, VL	Lillooet 1, R ¶	McCartney's Flat 4, R	Mission 5, R ¶	Mount Currie 1, R ¶
POPULATION CHARACTERISTICS (continued)							
1.	Total population 15 years and over.....	XXX	1,240	¶	XXX	¶	¶
by highest level of schooling							
2.	Less than Grade 9 (14).....		210				
3.	Grades 9-13 - Without secondary certificate...		450				
4.	- With secondary certificate.....		140				
5.	Trades certificate or diploma.....		50				
Other non-university education only (15)							
6.	- Without certificate.....		85				
7.	- With certificate (16).....		150				
8.	University (17) - Without degree.....		90				
9.	- With degree.....		85				
by sex and major field of study							
10.	Males with postsecondary (18) qualifications...		230				
Educational, recreational and counselling services.....							
11.			15				
12.	Fine and applied arts.....		5				
13.	Humanities and related fields.....		5				
14.	Social sciences and related fields.....		-				
15.	Commerce, management and business admin. ...		15				
16.	Agricultural and biological sciences/technologies.....		10				
17.	Engineering and applied sciences.....		30				
18.	Engineering and applied science technologies and trades.....		135				
19.	Health professions, sciences and tech.		5				
20.	Mathematics and physical sciences.....		10				
21.	All other (19).....		-				
22.	Females with postsecondary (18) qualifications.		115				
Educational, recreational and counselling services.....							
23.			25				
24.	Fine and applied arts.....		10				
25.	Humanities and related fields.....		10				
26.	Social sciences and related fields.....		-				
27.	Commerce, management and business admin. ...		20				
28.	Agricultural and biological sciences/technologies.....		5				
29.	Engineering and applied sciences.....		-				
30.	Engineering and applied science technologies and trades.....		5				
31.	Health professions, sciences and tech.		40				
32.	Mathematics and physical sciences.....		5				
33.	All other (19).....		-				
by labour force activity							
34.	Males - 15 years and over.....		650				
In the labour force.....							
35.			505				
36.	Employed.....		465				
37.	Unemployed.....		40				
38.	Participation rate.....		77.7				
39.	Married (excludes separated).....		83.1				
40.	Unemployment rate.....		7.9				
41.	Females - 15 years and over.....		595				
In the labour force.....							
42.			305				
43.	Employed.....		275				
44.	Unemployed.....		30				
45.	Participation rate.....		51.3				
46.	Married (excludes separated).....		56.0				
47.	Unemployment rate.....		9.8				
48.	Both sexes - Participation rate.....		65.3				
15-24 years.....							
49.			55.4				
25 years and over.....							
50.			68.6				
51.	Married (excludes separated).....		70.9				
52.	Unemployment rate.....		8.6				
53.	15-24 years.....		22.6				
54.	25 years and over.....		6.1				

See note(s) and footnote(s) on foldout at end of publication.

Certaines caractéristiques des divisions de recensement et subdivisions de recensement,
recensement de 1986 - données-échantillon (20%)

Mount Currie 2, R %	Mount Currie 8, R %	Mount Currie 10, R %	Necait 6, R %	Nequatque 1, R	Nequatque 3A, R	Caractéristiques	N°
						CARACTÉRISTIQUES DE LA POPULATION (suite)	
				65	XXX	Population totale de 15 ans et plus.....	1.
				15		selon le plus haut niveau de scolarité atteint	
						N'ayant pas atteint la 9e année(14).....	2.
				30		9e-13e année - Sans certificat d'études	
						secondaires.....	3.
				5		- Avec certificat d'études	
				-		secondaires.....	4.
						Certificat ou diplôme d'une école de métiers.	5.
						Autres études non universitaires	
						seulement (15)	
				5		- Sans certificat.....	6.
				5		- Avec certificat (16).....	7.
				5		Études universitaires (17) - Sans grade.....	8.
				-		- Avec grade.....	9.
						selon le sexe et le principal domaine d'études	
				5		Hommes ayant terminé des études	
						postsecondaires (18).....	10.
				-		Enseignement, loisirs et orientation.....	11.
				-		Beaux-arts et arts appliqués.....	12.
				-		Lettres, sciences humaines et disciplines	
				-		connexes.....	13.
				-		Sciences sociales et disciplines connexes...	14.
				-		Commerce, gestion et admin. des affaires....	15.
				-		Sciences et techniques agricoles et	
				-		biologiques.....	16.
				-		Génie et sciences appliquées.....	17.
				5		Techniques et métiers du génie et des	
				-		sciences appliquées.....	18.
				-		Professions, sciences et techn. de la santé.	19.
				-		Mathématiques et sciences physiques.....	20.
				-		Autres disciplines (19).....	21.
				5		Femmes ayant terminé des études	
						postsecondaires (18).....	22.
				-		Enseignement, loisirs et orientation.....	23.
				-		Beaux-arts et arts appliqués.....	24.
				-		Lettres, sciences humaines et disciplines	
				-		connexes.....	25.
				-		Sciences sociales et disciplines connexes...	26.
				5		Commerce, gestion et admin. des affaires....	27.
				-		Sciences et techniques agricoles et	
				-		biologiques.....	28.
				-		Génie et sciences appliquées.....	29.
				-		Techniques et métiers du génie et des	
				-		sciences appliquées.....	30.
				-		Professions, sciences et techn. de la santé.	31.
				-		Mathématiques et sciences physiques.....	32.
				-		Autres disciplines (19).....	33.
						selon l'activité	
				35		Hommes - 15 ans et plus.....	34.
				20		Faisant partie de la population active.....	35.
				10		Occupés.....	36.
				10		En chômage.....	37.
				57.1		Taux d'activité.....	38.
				100.0		Mariés (ne comprend pas les séparés).....	39.
				50.0		Taux de chômage.....	40.
				30		Femmes - 15 ans et plus.....	41.
				10		Faisant partie de la population active.....	42.
				5		Occupées.....	43.
				5		En chômage.....	44.
				33.3		Taux d'activité.....	45.
				50.0		Mariées (ne comprend pas les séparées)....	46.
				50.0		Taux de chômage.....	47.
				38.5		Les deux sexes - Taux d'activité.....	48.
				20.0		15-24 ans.....	49.
				62.5		25 ans et plus.....	50.
						Marié(e)s (ne comprend pas les	
				50.0		séparé(e)s).....	51.
				40.0		Taux de chômage.....	52.
				100.0		15-24 ans.....	53.
				20.0		25 ans et plus.....	54.

Voir note et renvoi(s) sur l'encart à la fin de la publication.

Selected Characteristics for Census Divisions and Census Subdivisions, 1986 Census - 20% Sample Data

No.	Characteristics	Kowtain 17, R	Lillooet, VL	Lillooet 1, R ¶	McCartney's Flat 4, R	Mission 5, R ¶	Mount Currie 1, R ¶
POPULATION CHARACTERISTICS (concluded)							
1.	Total labour force 15 years and over.....	XXX	810	¶	XXX	¶	¶
2.	Not applicable (20)		10				
by industry divisions (21)							
3.	All industries (22)		800				
4.	Primary industries (Divisions A, B, C and D) ..		110				
5.	Manufacturing industries (Division E)		110				
6.	Construction industries (Division F)		85				
7.	Transportation, storage, communication and other utility industries (Divisions G and H)		75				
8.	Trade industries (Divisions I and J)		130				
9.	Finance, insurance and real estate industries (Divisions K and L)		25				
10.	Government service industries (Division N) ..		40				
11.	Other service industries (Divisions M, O, P, Q and R)		235				
by sex and occupation major groups (21)							
12.	Males - All occupations (22)		500				
13.	Managerial, administrative and related occupations		45				
14.	Teaching and related occupations		10				
15.	Occupations in medicine and health		15				
16.	Technological, social, religious, artistic and related occupations (23)		50				
17.	Clerical and related occupations		10				
18.	Sales occupations		40				
19.	Service occupations		30				
20.	Primary occupations (24)		45				
21.	Processing occupations		40				
22.	Machining, product fabricating, assembling and repairing occupations (25)		45				
23.	Construction trades occupations		100				
24.	Transport equipment operating occupations ..		50				
25.	Other (26)		30				
26.	Females - All occupations (22)		300				
27.	Managerial, administrative and related occupations		10				
28.	Teaching and related occupations		25				
29.	Occupations in medicine and health		25				
30.	Technological, social, religious, artistic and related occupations (23)		15				
31.	Clerical and related occupations		65				
32.	Sales occupations		60				
33.	Service occupations		75				
34.	Primary occupations (24)		10				
35.	Processing occupations		5				
36.	Machining, product fabricating, assembling and repairing occupations (25)		-				
37.	Construction trades occupations		-				
38.	Transport equipment operating occupations ..		-				
39.	Other (26)		5				
by sex and class of worker							
40.	Males - All classes of worker (22) (27)		505				
41.	Paid workers (28)		460				
42.	Self-employed (29)		40				
43.	Females - All classes of worker (22) (27)		300				
44.	Paid workers (28)		290				
45.	Self-employed (29)		10				

See note(s) and footnote(s) on foldout at end of publication.

Certains caractéristiques des divisions de recensement et subdivisions de recensement,
recensement de 1986 - données-échantillon (20%)

Mount Currie 2, R ¶	Mount Currie 8, R ¶	Mount Currie 10, R ¶	Necait 6, R ¶	Nequatque 1, R	Nequatque 3A, R	Caractéristiques	N°
						CARACTÉRISTIQUES DE LA POPULATION (fin)	
				25	XXX	Population active totale de 15 ans et plus.....	1.
				5		Sans objet (20).....	2.
				20		selon les divisions d'industries (21)	
				10		Toutes les industries (22).....	3.
				-		Industries primaires (divisions A,B,C et D).....	4.
				-		Industries manufacturières (division E).....	5.
				-		Industries de la construction (division F).....	6.
				-		Industries du transport, de l'entreposage, des communications et autres services publics (divisions G et H).....	7.
				-		Industries du commerce (divisions I et J).....	8.
				-		Industries des finances, des assurances et des agences immobilières (div. K et L).....	9.
				5		Industries des services gouvernementaux (division N).....	10.
				-		Autres industries de services (divisions M, O, P, Q et R).....	11.
						selon le sexe et les grands groupes de professions (21)	
				15		Hommes - Toutes les professions (22).....	12.
				-		Directeurs, gérants, administrateurs et personnel assimilé.....	13.
				-		Enseignants et personnel assimilé.....	14.
				-		Médecine et santé.....	15.
				-		Professions technologiques, sociales, religieuses, artistiques et personnel assimilé (23).....	16.
				-		Employés de bureau et trav. assimilés.....	17.
				-		Travailleurs spécialisés dans la vente.....	18.
				-		Travailleurs spécialisés dans les services.....	19.
				10		Travailleurs du secteur primaire (24).....	20.
				-		Travailleurs des industries de transformation.....	21.
				-		Usineurs, travailleurs spécialisés dans la fabrication, le montage et la réparation de produits (25).....	22.
				-		Travailleurs du bâtiment.....	23.
				5		Personnel d'exploitation des transports.....	24.
				5		Autres (26).....	25.
				10		Femmes - Toutes les professions (22).....	26.
				-		Directeurs, gérants, administrateurs et personnel assimilé.....	27.
				-		Enseignants et personnel assimilé.....	28.
				-		Médecine et santé.....	29.
				-		Professions technologiques, sociales, religieuses, artistiques et personnel assimilé (23).....	30.
				5		Employés de bureau et trav. assimilés.....	31.
				-		Travailleurs spécialisés dans la vente.....	32.
				5		Travailleurs spécialisés dans les services.....	33.
				-		Travailleurs du secteur primaire (24).....	34.
				-		Travailleurs des industries de transformation.....	35.
				-		Usineurs, travailleurs spécialisés dans la fabrication, le montage et la réparation de produits (25).....	36.
				-		Travailleurs du bâtiment.....	37.
				-		Personnel d'exploitation des transports.....	38.
				-		Autres (26).....	39.
						selon le sexe et la catégorie de travailleurs	
				20		Hommes - Toutes les catégories de travailleurs (22) (27).....	40.
				15		Travailleurs rémunérés (28).....	41.
				-		Travailleurs autonomes (29).....	42.
				10		Femmes - Toutes les catégories de travailleuses (22) (27).....	43.
				5		Travailleuses rémunérées (28).....	44.
				-		Travailleuses autonomes (29).....	45.

Voir nota et renvoi(s) sur l'encart à la fin de la publication.

Selected Characteristics for Census Divisions and Census Subdivisions, 1986 Census - 20% Sample Data

No.	Characteristics	Kowtain 17, R	Lillooet, VL	Lillooet 1, R ¶	McCartney's Flat 4, R	Mission 5, R ¶	Mount Currie 1, R ¶
DWELLING CHARACTERISTICS							
1.	Total number of occupied private dwellings.....	XXX	605	¶	XXX	¶	¶
2.	Average number of rooms per dwelling.....		5.7				
3.	Average value of dwelling(30).....		\$ 68,605				
by period of construction							
4.	Before 1946.....		55				
5.	1946 - 1960.....		145				
6.	1961 - 1970.....		115				
7.	1971 - 1980.....		215				
8.	1981 - 1986(11).....		75				
Dwellings with central heating (31)							
9.	Total.....		505				
Dwellings by principal heating fuel							
10.	Gas (32).....		15				
11.	Electricity (33).....		270				
12.	Oil (34).....		180				
13.	Other fuels (35).....		140				
HOUSEHOLD CHARACTERISTICS							
14.	Total number of private households.....		605				
15.	Average number of persons per room.....		0.5				
Tenant one-family households without additional persons (36)							
16.	Average gross rent (monthly).....		\$ 614				
17.	Gross rent >= 30% of household income (37).....		60				
Owner one-family households without additional persons (36)							
19.	Average major payments for owners (monthly)....		\$ 546				
20.	Owner's major payments >= 30% of household income (37).....		45				
1985 INCOME CHARACTERISTICS							
Total income (38)							
by sex and income group							
22.	Males 15 years and over with income.....		510				
23.	Under \$1,000 (39).....		10				
24.	\$ 1,000 - \$ 2,999.....		65				
25.	3,000 - 4,999.....		30				
26.	5,000 - 6,999.....		45				
27.	7,000 - 9,999.....		35				
28.	10,000 - 14,999.....		60				
29.	15,000 - 19,999.....		65				
30.	20,000 - 24,999.....		45				
31.	25,000 - 29,999.....		85				
32.	30,000 - 34,999.....		85				
33.	35,000 and over.....		80				
34.	Average income.....		\$ 20,717				
35.	Median income.....		\$ 19,552				
36.	Standard error of average income.....		\$ 1,257				
37.	Females 15 years and over with income.....		520				
38.	Under \$1,000 (39).....		45				
39.	\$ 1,000 - \$ 2,999.....		45				
40.	3,000 - 4,999.....		95				
41.	5,000 - 6,999.....		40				
42.	7,000 - 9,999.....		70				
43.	10,000 - 14,999.....		70				
44.	15,000 - 19,999.....		60				
45.	20,000 - 24,999.....		20				
46.	25,000 - 29,999.....		35				
47.	30,000 - 34,999.....		5				
48.	35,000 and over.....		35				
49.	Average income.....		\$ 12,113				
50.	Median income.....		\$ 8,332				
51.	Standard error of average income.....		\$ 1,004				

See note(s) and footnote(s) on foldout at end of publication.

Certaines caractéristiques des divisions de recensement et subdivisions de recensement, recensement de 1986 - données-échantillon (20%)

Mount Currie 2, R ¶	Mount Currie 8, R ¶	Mount Currie 10, R ¶	Necait 6, R ¶	Nequetque 1, R	Nequetque 3A, R	Caractéristiques	N°
						CARACTÉRISTIQUES DU LOGEMENT	
					20	XXX Nombre total de logements privés occupés.....	1.
				5.5		Nombre moyen de pièces par logement.....	2.
				\$ -		Valeur moyenne du logement (30).....	3.
						selon la période de construction	
				-		Avant 1946.....	4.
				-		1946 - 1960.....	5.
				10		1961 - 1970.....	6.
				10		1971 - 1980.....	7.
				-		1981 - 1986 (11).....	8.
						Logements avec chauffage central (31)	
				5		Total.....	9.
						Logements selon le principal combustible utilisé pour le chauffage	
				-		Gaz (32).....	10.
				-		Électricité (33).....	11.
				-		Huile (mazout) (34).....	12.
				20		Autres combustibles (35).....	13.
						CARACTÉRISTIQUES DU MÉNAGE	
						Nombre total de ménages privés.....	14.
				25		Nombre moyen de personnes par pièce.....	15.
				0.7		Ménages unifamiliaux locataires sans autres personnes (36).....	16.
				\$ -		Loyer brut moyen (mensuel).....	17.
				-		Loyer brut >= 30% du revenu du ménage (37).....	18.
						Ménages unifamiliaux propriétaires sans autres personnes (36).....	19.
				\$ -		Principales dépenses moyennes de propriété (mensuelles).....	20.
				-		Principales dépenses de propriété >= 30% du revenu du ménage (37).....	21.
						CARACTÉRISTIQUES DU REVENU - 1985	
						Revenu total (38)	
						selon le sexe et la tranche de revenu	
						Hommes de 15 ans et plus ayant un revenu.....	22.
					XXX	Moins de \$1,000 (39).....	23.
						\$ 1,000 - \$ 2,999.....	24.
						3,000 - 4,999.....	25.
						5,000 - 6,999.....	26.
						7,000 - 9,999.....	27.
						10,000 - 14,999.....	28.
						15,000 - 19,999.....	29.
						20,000 - 24,999.....	30.
						25,000 - 29,999.....	31.
						30,000 - 34,999.....	32.
						35,000 et plus.....	33.
						Revenu moyen.....	34.
						Revenu médian.....	35.
						Erreur type du revenu moyen.....	36.
						Femmes de 15 ans et plus ayant un revenu.....	37.
						Moins de \$1,000 (39).....	38.
						\$ 1,000 - \$ 2,999.....	39.
						3,000 - 4,999.....	40.
						5,000 - 6,999.....	41.
						7,000 - 9,999.....	42.
						10,000 - 14,999.....	43.
						15,000 - 19,999.....	44.
						20,000 - 24,999.....	45.
						25,000 - 29,999.....	46.
						30,000 - 34,999.....	47.
						35,000 et plus.....	48.
						Revenu moyen.....	49.
						Revenu médian.....	50.
						Erreur type du revenu moyen.....	51.

Voir nota et renvoi(s) sur l'encart à la fin de la publication.

Selected Characteristics for Census Divisions and Census Subdivisions, 1986 Census - 20% Sample Data

No.	Characteristics	Kowtain 17, R	Lillooet, VL	Lillooet 1, R ¶	McCartney's Flat 4, R	Mission 5, R ¶	Mount Currie 1, R ¶
1985 INCOME CHARACTERISTICS (concluded)							
by composition of total income (40)							
1.	Total.....	XXX	100.0%	¶	XXX	¶	¶
2.	Employment income.....		77.1%				
3.	Government transfer payments.....		12.9%				
4.	Other income.....		10.0%				
Employment income (41)							
by sex and work activity in 1985							
Males							
5.	Worked full year, full time (42).....		260				
6.	Average employment income.....		\$ 26,163				
7.	Standard error of average employment income...		\$ 1,513				
8.	Worked part year or part time (43).....		230				
9.	Average employment income.....		\$ 16,360				
10.	Standard error of average employment income...		\$ 2,336				
Females							
11.	Worked full year, full time (42).....		145				
12.	Average employment income.....		\$ 19,217				
13.	Standard error of average employment income...		\$ 1,798				
14.	Worked part year or part time (43).....		200				
15.	Average employment income.....		\$ 6,057				
16.	Standard error of average employment income...		\$ 970				
17.	Family income - All census families.....		440				
18.	Under \$5,000.....		10				
19.	\$ 5,000 - \$ 9,999.....		30				
20.	10,000 - 14,999.....		55				
21.	15,000 - 19,999.....		45				
22.	20,000 - 24,999.....		40				
23.	25,000 - 29,999.....		25				
24.	30,000 - 34,999.....		60				
25.	35,000 - 39,999.....		25				
26.	40,000 - 49,999.....		70				
27.	50,000 and over.....		75				
28.	Average income.....		\$ 31,993				
29.	Median income.....		\$ 30,866				
30.	Standard error of average income.....		\$ 1,762				
Incidence of low income (37)							
31.	All economic families.....		445				
32.	Low income economic families.....		75				
33.	Incidence of low income (44).....		17.8%				
34.	All unattached individuals.....		200				
35.	Low income unattached individuals.....		75				
36.	Incidence of low income (44).....		36.7%				
37.	Total population in private households.....		1,635				
38.	Persons in low income family units.....		315				
39.	Incidence of low income (44).....		19.2%				
40.	Household income - All private households.....		605				
41.	Under \$5,000.....		25				
42.	\$ 5,000 - \$ 9,999.....		65				
43.	10,000 - 14,999.....		85				
44.	15,000 - 19,999.....		40				
45.	20,000 - 24,999.....		35				
46.	25,000 - 29,999.....		65				
47.	30,000 - 34,999.....		70				
48.	35,000 - 39,999.....		45				
49.	40,000 - 49,999.....		85				
50.	50,000 and over.....		90				
51.	Average income.....		\$ 29,780				
52.	Median income.....		\$ 29,343				
53.	Standard error of average income.....		\$ 1,510				

See note(s) and footnote(s) on foldout at end of publication.

Certaines caractéristiques des divisions de recensement et subdivisions de recensement, recensement de 1986 - données-échantillon (20%)

Mount Currie 2, R 11	Mount Currie 8, R 11	Mount Currie 10, R 11	Necait 6, R 11	Nequatque 1, R	Nequatque 3A, R	Caractéristiques	N°
						CARACTÉRISTIQUES DU REVENU - 1985 (fin)	
						selon la composition du revenu total (40)	
				XXX	XXX	Total.....	1.
						Revenu d'emploi.....	2.
						Transferts gouvernementaux.....	3.
						Autres revenus.....	4.
						Revenu d'emploi (41)	
						selon le sexe et le travail en 1985	
						Hommes	
						Travaillé toute l'année à plein temps (42).....	5.
						Revenu moyen d'emploi.....	6.
						Erreur type du revenu moyen d'emploi.....	7.
						Travaillé une partie de l'année ou à temps partiel (43).....	8.
						Revenu moyen d'emploi.....	9.
						Erreur type du revenu moyen d'emploi.....	10.
						Femmes	
						Travaillé toute l'année à plein temps (42).....	11.
						Revenu moyen d'emploi.....	12.
						Erreur type du revenu moyen d'emploi.....	13.
						Travaillé une partie de l'année ou à temps partiel (43).....	14.
						Revenu moyen d'emploi.....	15.
						Erreur type du revenu moyen d'emploi.....	16.
						Revenu de la famille -	
						Toutes les familles de recensement.....	17.
						Moins de \$5,000.....	18.
						\$ 5,000 - \$ 9,999.....	19.
						10,000 - 14,999.....	20.
						15,000 - 19,999.....	21.
						20,000 - 24,999.....	22.
						25,000 - 29,999.....	23.
						30,000 - 34,999.....	24.
						35,000 - 39,999.....	25.
						40,000 - 49,999.....	26.
						50,000 et plus.....	27.
						Revenu moyen.....	28.
						Revenu médian.....	29.
						Erreur type du revenu moyen.....	30.
						Fréquence des unités à faible revenu (37)	
						Toutes les familles économiques.....	31.
						Familles économiques à faible revenu.....	32.
						Fréquence des unités à faible revenu (44).....	33.
						Toutes les personnes seules.....	34.
						Personnes seules à faible revenu.....	35.
						Fréquence des unités à faible revenu (44).....	36.
						Population totale dans les ménages privés.....	37.
						Personnes dans les unités familiales à faible revenu.....	38.
						Fréquence des unités à faible revenu (44).....	39.
						Revenu des ménages - Tous les ménages privés.....	40.
						Moins de \$5,000.....	41.
						\$ 5,000 - \$ 9,999.....	42.
						10,000 - 14,999.....	43.
						15,000 - 19,999.....	44.
						20,000 - 24,999.....	45.
						25,000 - 29,999.....	46.
						30,000 - 34,999.....	47.
						35,000 - 39,999.....	48.
						40,000 - 49,999.....	49.
						50,000 et plus.....	50.
						Revenu moyen.....	51.
						Revenu médian.....	52.
						Erreur type du revenu moyen.....	53.

Voir note et renvoi(s) sur l'encart à la fin de la publication.

Selected Characteristics for Census Divisions and Census Subdivisions, 1986 Census - 20% Sample Data

No.	Characteristics	Nesikep 6, R	Nesuch 3, R ¶	Pashilqua 2, R ¶	Pavilion 1, R ¶	Pemberton, VL	Seaichem 16, R
POPULATION CHARACTERISTICS							
1.	Total population (including institutional residents).....	10	¶	¶	¶	345	50
2.	Total population (non-institutional) (1).....	XXX				365	50
by home language							
3.	Single responses.....					340	50
4.	English.....					340	50
5.	French.....					-	-
6.	Non-official languages.....					5	-
7.	Chinese.....					-	-
8.	Punjabi.....					-	-
9.	German.....					-	-
10.	Italian.....					-	-
11.	Portuguese.....					-	-
12.	Other languages.....					-	-
13.	Multiple responses.....					25	-
by official language							
14.	English only.....					340	50
15.	French only.....					-	-
16.	Both English and French.....					15	5
17.	Neither English nor French.....					10	-
by ethnic origin							
18.	Single origins.....					155	35
19.	British (2).....					90	10
20.	French (3).....					10	-
21.	German.....					10	-
22.	Chinese.....					25	-
23.	South Asian.....					5	-
24.	Dutch (Netherlands).....					-	-
25.	Aboriginal peoples.....					10	20
26.	Other single origins.....					10	5
27.	Multiple origins (4).....					210	15
by citizenship							
28.	Canadian citizenship (5).....					325	55
29.	Citizenship other than Canadian (6).....					40	-
by place of birth							
30.	Non-immigrant population (7).....					300	45
31.	Born in province of residence.....					235	40
32.	Immigrant population.....					70	5
33.	United States of America.....					15	5
34.	Other Americas (8).....					-	-
35.	United Kingdom.....					10	-
36.	Other Europe (9).....					25	5
37.	Africa.....					5	-
38.	Asia.....					20	-
39.	Other (10).....					-	-
40.	Total immigrant population.....					70	-
by period of immigration							
41.	Before 1946.....					-	-
42.	1946 - 1966.....					25	-
43.	1967 - 1977.....					20	5
44.	1978 - 1982.....					25	-
45.	1983 - 1986 (11).....					-	-
by age at immigration							
46.	0 - 4 years.....					15	-
47.	5 - 19 years.....					20	5
48.	20 years and over.....					35	-
49.	Total population 5 years and over.....					305	40
by mobility status							
50.	Non-movers.....					70	15
51.	Movers.....					235	30
52.	Non-migrants (12).....					115	20
53.	Migrants (13).....					120	10
54.	From same census division.....					25	-
55.	From same province.....					75	10
56.	From different province.....					20	-
57.	From outside Canada.....					10	-

See note(s) and footnote(s) on foldout at end of publication.

Certaines caractéristiques des divisions de recensement et subdivisions de recensement,
recensement de 1986 - données-échantillon (20%)

Seton Lake 5, R	Seton Lake 5A, R ¶	Slosh 1, R ¶	Squamish, DM	Squamish- Lillooet, Subd. A, SRD	Squamish- Lillooet, Subd. B, SRD	Caractéristiques	N°
						CARACTÉRISTIQUES DE LA POPULATION	
			10,155	1,825	1,425	Population totale (y compris les pensionnaires d'institution).....	1.
XXX			10,120	1,845	1,415	Population totale (sauf les pensionnaires d'institution) (1).....	2.
			9,640	1,835	1,390	selon la langue parlée à la maison	
			9,140	1,810	1,385	Réponses uniques.....	3.
			75	-	-	Anglais.....	4.
			420	25	5	Français.....	5.
			10	-	5	Langues non officielles.....	6.
			230	-	-	Chinois.....	7.
			55	25	-	Pendjabi.....	8.
			10	-	-	Allemand.....	9.
			-	-	-	Italien.....	10.
			120	-	-	Portugais.....	11.
			480	15	25	Autres langues.....	12.
						Réponses multiples.....	13.
			9,445	1,780	1,350	selon la langue officielle	
			-	-	-	Anglais seulement.....	14.
			615	70	65	Français seulement.....	15.
			55	-	5	Anglais et français.....	16.
						Ni l'anglais ni le français.....	17.
			5,765	965	670	selon l'origine ethnique	
			3,120	600	400	Origines uniques.....	18.
			385	50	30	Britannique(2).....	19.
			355	75	25	Français(3).....	20.
			55	-	5	Allemand.....	21.
			440	-	-	Chinois.....	22.
			250	15	25	Origines sud-asiatiques.....	23.
			80	75	40	Hollandais (Néerlandais).....	24.
			1,080	150	150	Autochtones.....	25.
			4,355	885	745	Autres origines uniques.....	26.
						Origines multiples(4).....	27.
			9,665	1,785	1,355	selon la citoyenneté	
			455	55	60	Citoyenneté canadienne(5).....	28.
						Citoyenneté autre que canadienne(6).....	29.
			8,220	1,665	1,245	selon le lieu de naissance	
			5,475	1,225	920	Population non immigrante(7).....	30.
			1,895	180	170	Née dans la province de résidence.....	31.
			115	35	40	Population immigrante.....	32.
			35	-	-	États-Unis d'Amérique.....	33.
			525	55	40	Autres Amériques(8).....	34.
			615	65	85	Royaume-Uni.....	35.
			45	-	-	Autres Europe(9).....	36.
			485	10	-	Afrique.....	37.
			85	15	5	Asie.....	38.
						Autres(10).....	39.
			1,900	185	170	Population immigrante totale.....	40.
			120	25	-	selon la période d'immigration	
			765	115	105	Avant 1946.....	41.
			725	35	50	1946 - 1966.....	42.
			250	5	5	1967 - 1977.....	43.
			40	-	5	1978 - 1982.....	44.
						1983 - 1986(11).....	45.
			270	25	20	selon l'âge à l'immigration	
			535	40	30	0 - 4 ans.....	46.
			1,090	120	115	5 - 19 ans.....	47.
						20 ans et plus.....	48.
			9,240	1,720	1,260	Population totale de 5 ans et plus.....	49.
			5,190	1,030	710	selon la mobilité	
			4,050	685	545	Personnes n'ayant pas déménagé.....	50.
			2,305	310	285	Personnes ayant déménagé.....	51.
			1,745	370	260	Non-migrants(12).....	52.
			95	10	65	Migrants(13).....	53.
			1,230	335	175	De la même division de recensement.....	54.
			325	30	15	De la même province.....	55.
			95	5	5	D'une province différente.....	56.
						De l'extérieur du Canada.....	57.

Voir note et renvoi(s) sur l'encart à la fin de la publication.

Selected Characteristics for Census Divisions and Census Subdivisions, 1986 Census - 20% Sample Data

No.	Characteristics	Nesikep 6, R	Nesuch 3, R ¶	Pashilqua 2, R ¶	Pavilion 1, R ¶	Pemberton, VI	Seaichem 16, R
POPULATION CHARACTERISTICS (continued)							
1.	Total population 15 years and over.....	XXX	¶	¶	¶	250	35
by highest level of schooling							
2.	Less than Grade 9 (14).....					10	15
3.	Grades 9-13 - Without secondary certificate...					125	15
4.	- With secondary certificate.....					25	5
5.	Trades certificate or diploma.....					5	-
Other non-university education only (15)							
6.	- Without certificate.....					15	-
7.	- With certificate (16).....					50	5
8.	University (17) - Without degree.....					-	-
9.	- With degree.....					30	-
by sex and major field of study							
10.	Males with postsecondary (18) qualifications...					60	5
Educational, recreational and counselling services.....							
11.						10	-
12.	Fine and applied arts.....					-	-
13.	Humanities and related fields.....					5	-
14.	Social sciences and related fields.....					-	-
15.	Commerce, management and business admin.					5	-
16.	Agricultural and biological sciences/technologies.....					5	-
17.	Engineering and applied sciences.....					15	-
18.	Engineering and applied science technologies and trades.....					15	5
19.	Health professions, sciences and tech.					5	-
20.	Mathematics and physical sciences.....					-	-
21.	All other (19).....					-	-
22.	Females with postsecondary (18) qualifications.					15	-
Educational, recreational and counselling services.....							
23.						-	-
24.	Fine and applied arts.....					-	-
25.	Humanities and related fields.....					5	-
26.	Social sciences and related fields.....					-	-
27.	Commerce, management and business admin.					5	-
28.	Agricultural and biological sciences/technologies.....					-	5
29.	Engineering and applied sciences.....					-	-
30.	Engineering and applied science technologies and trades.....					-	-
31.	Health professions, sciences and tech.					5	-
32.	Mathematics and physical sciences.....					-	-
33.	All other (19).....					-	-
by labour force activity							
34.	Males - 15 years and over.....					160	25
In the labour force.....							
35.						145	15
36.	Employed.....					150	10
37.	Unemployed.....					-	5
38.	Participation rate.....					90.6	60.0
39.	Married (excludes separated).....					100.0	100.0
40.	Unemployment rate.....					-	33.3
41.	Females - 15 years and over.....					90	15
In the labour force.....							
42.						55	5
43.	Employed.....					40	5
44.	Unemployed.....					10	5
45.	Participation rate.....					61.1	33.3
46.	Married (excludes separated).....					56.3	-
47.	Unemployment rate.....					18.2	100.0
48.	Both sexes - Participation rate.....					78.4	50.0
49.	15-24 years.....					100.0	-
50.	25 years and over.....					77.8	66.7
51.	Married (excludes separated).....					80.6	66.7
52.	Unemployment rate.....					5.0	25.0
53.	15-24 years.....					-	-
54.	25 years and over.....					5.7	25.0

See note (s) and footnote (s) on foldout at end of publication.

**Certaines caractéristiques des divisions de recensement et subdivisions de recensement,
recensement de 1986 - données-échantillon (20%)**

Seton Lake 5, R	Seton Lake 5A, R 1	Slosh 1, R 1	Squamish, DM	Squamish- Lillooet, Subd. A, SRD	Squamish- Lillooet, Subd. B, SRD	Caractéristiques	N°
XXX	1	1	7,405	1,380	1,060	CARACTÉRISTIQUES DE LA POPULATION (suite)	
						Population totale de 15 ans et plus.....	1.
			680	150	95	selon le plus haut niveau de scolarité atteint	
			2,500	465	365	N'ayant pas atteint la 9e année(14).....	2.
			1,060	220	190	9e-13e année - Sans certificat d'études secondaires.....	3.
			305	60	50	- Avec certificat d'études secondaires.....	4.
			505	80	75	Certificat ou diplôme d'une école de métiers. Autres études non universitaires seulement(15)	5.
			1,260	235	165	- Sans certificat.....	6.
			675	110	55	- Avec certificat(16).....	7.
			430	55	70	Études universitaires(17) - Sans grade.....	8.
						- Avec grade.....	9.
						selon le sexe et le principal domaine d'études	
			1,380	230	190	Hommes ayant terminé des études postsecondaires(18).....	10.
			80	5	25	Enseignement, loisirs et orientation.....	11.
			15	-	-	Beaux-arts et arts appliqués.....	12.
			40	5	-	Lettres, sciences humaines et disciplines connexes.....	13.
			40	10	-	Sciences sociales et disciplines connexes.....	14.
			90	20	15	Commerce, gestion et admin. des affaires.....	15.
			55	20	25	Sciences et techniques agricoles et biologiques.....	16.
			50	15	15	Génie et sciences appliquées.....	17.
			890	145	110	Techniques et métiers du génie et des sciences appliquées.....	18.
			50	5	-	Professions, sciences et techn. de la santé.	19.
			55	5	-	Mathématiques et sciences physiques.....	20.
			-	-	-	Autres disciplines(19).....	21.
			955	180	120	Femmes ayant terminé des études postsecondaires(18).....	22.
			180	25	10	Enseignement, loisirs et orientation.....	23.
			45	40	35	Beaux-arts et arts appliqués.....	24.
			20	5	15	Lettres, sciences humaines et disciplines connexes.....	25.
			70	-	-	Sciences sociales et disciplines connexes.....	26.
			360	45	15	Commerce, gestion et admin. des affaires.....	27.
			45	10	10	Sciences et techniques agricoles et biologiques.....	28.
			10	-	-	Génie et sciences appliquées.....	29.
			45	10	20	Techniques et métiers du génie et des sciences appliquées.....	30.
			175	40	15	Professions, sciences et techn. de la santé.	31.
			10	-	-	Mathématiques et sciences physiques.....	32.
			-	5	-	Autres disciplines(19).....	33.
			3,820	725	575	selon l'activité	
			3,135	580	420	Hommes - 15 ans et plus.....	34.
			2,825	520	385	Faisent partie de la population active.....	35.
			305	60	35	Occupés.....	36.
			82.1	80.0	73.0	En chômage.....	37.
			85.8	84.4	79.7	Taux d'activité.....	38.
			9.7	10.3	8.3	Mariés (ne comprend pas les séparés).....	39.
			3,585	655	485	Taux de chômage.....	40.
			1,980	375	280	Femmes - 15 ans et plus.....	41.
			1,635	305	235	Faisent partie de la population active.....	42.
			345	70	45	Occupées.....	43.
			55.2	57.3	57.7	En chômage.....	44.
			55.2	51.1	58.2	Taux d'activité.....	45.
			17.4	18.7	16.1	Mariées (ne comprend pas les séparées).....	46.
			69.1	68.8	65.3	Taux de chômage.....	47.
			66.4	65.4	45.9	Les deux sexes - Taux d'activité.....	48.
			69.7	69.6	69.7	15-24 ans.....	49.
						25 ans et plus.....	50.
						Marié(e)s (ne comprend pas les séparé(e)s).....	51.
			71.1	66.7	69.1	Taux de chômage.....	52.
			12.7	13.7	11.5	15-24 ans.....	53.
			26.5	29.4	11.8	25 ans et plus.....	54.
			9.4	10.9	10.7		

Voir nota et renvois sur l'encart à la fin de la publication.

Selected Characteristics for Census Divisions and Census Subdivisions, 1986 Census - 20% Sample Data

No.	Characteristics	Nesikep 6, R	Nesuch 3, R ¶	Pashilqua 2, R ¶	Pavilion 1, R ¶	Pemberton, VL	Sesichem 16, R
POPULATION CHARACTERISTICS (concluded)							
1.	Total labour force 15 years and over.....	XXX	¶	¶	¶	200	15
2.	Not applicable (20).....					5	5
by industry divisions (21)							
3.	All industries (22).....					195	15
4.	Primary industries (Divisions A, B, C and D)...					50	5
5.	Manufacturing industries (Division E).....					5	5
6.	Construction industries (Division F).....					5	-
7.	Transportation, storage, communication and other utility industries (Divisions G and H).....					25	5
8.	Trade industries (Divisions I and J).....					30	-
9.	Finance, insurance and real estate industries (Divisions K and L).....					-	-
10.	Government service industries (Division N)...					20	-
11.	Other service industries (Divisions M, O, P, Q and R).....					50	5
by sex and occupation major groups (21)							
12.	Males - All occupations (22).....					150	10
13.	Managerial, administrative and related occupations.....					10	-
14.	Teaching and related occupations.....					5	-
15.	Occupations in medicine and health.....					5	-
16.	Technological, social, religious, artistic and related occupations (23).....					10	-
17.	Clerical and related occupations.....					-	-
18.	Sales occupations.....					15	-
19.	Service occupations.....					25	-
20.	Primary occupations (24).....					35	5
21.	Processing occupations.....					-	-
22.	Machining, product fabricating, assembling and repairing occupations (25).....					5	5
23.	Construction trades occupations.....					15	-
24.	Transport equipment operating occupations...					10	-
25.	Other (26).....					10	-
26.	Females - All occupations (22).....					50	5
27.	Managerial, administrative and related occupations.....					5	-
28.	Teaching and related occupations.....					-	-
29.	Occupations in medicine and health.....					-	-
30.	Technological, social, religious, artistic and related occupations (23).....					-	-
31.	Clerical and related occupations.....					10	-
32.	Sales occupations.....					10	-
33.	Service occupations.....					25	5
34.	Primary occupations (24).....					-	-
35.	Processing occupations.....					-	-
36.	Machining, product fabricating, assembling and repairing occupations (25).....					-	-
37.	Construction trades occupations.....					-	-
38.	Transport equipment operating occupations...					-	5
39.	Other (26).....					-	-
by sex and class of worker							
40.	Males - All classes of worker (22) (27).....					150	10
41.	Paid workers (28).....					145	15
42.	Self-employed (29).....					5	-
43.	Females - All classes of worker (22) (27).....					45	5
44.	Paid workers (28).....					35	5
45.	Self-employed (29).....					10	-

See note(s) and footnote(s) on foldout at end of publication.

Certaines caractéristiques des divisions de recensement et subdivisions de recensement,
recensement de 1986 - données-échantillon (20%)

Seton Lake 5, R	Seton Lake 5A, R ¶	Slosh 1, R ¶	Squamish, DM	Squamish- Lillooet, Subd. A,SRD	Squamish- Lillooet, Subd. B,SRD	Caractéristiques	N°
						CARACTÉRISTIQUES DE LA POPULATION (fin)	
XXX	¶	¶	5, 115	955	695	Population active totale de 15 ans et plus.....	1.
			230	25	5	Sans objet (20).....	2.
			4, 885	930	690	selon les divisions d'industries (21)	
			460	135	250	Toutes les industries (22).....	3.
			795	90	30	Industries primaires (divisions A, B, C et D).....	4.
			225	55	45	Industries manufacturières (division E).....	5.
						Industries de la construction (division F).....	6.
						Industries du transport, de l'entreposage, des communications et autres services publics (divisions G et H).....	7.
			895	190	35	Industries du commerce (divisions I et J).....	8.
			685	100	50	Industries des finances, des assurances et des agences immobilières (div. K et L).....	9.
			175	20	5	Industries des services gouvernementaux (division N).....	10.
			215	30	40	Autres industries de services (divisions M, O, P, Q et R).....	11.
			1, 435	310	230		
						selon le sexe et les grands groupes de professions (21)	
			3, 015	560	410	Hommes - Toutes les professions (22).....	12.
			215	5	30	Directeurs, gérants, administrateurs et personnel assimilé.....	13.
			55	-	15	Enseignants et personnel assimilé.....	14.
			45	-	-	Médecine et santé.....	15.
						Professions technologiques, sociales, religieuses, artistiques et personnel assimilé (23).....	16.
			180	20	10	Employés de bureau et trav. assimilés.....	17.
			65	20	5	Travailleurs spécialisés dans la vente.....	18.
			180	20	15	Travailleurs spécialisés dans les services.....	19.
			270	45	30	Travailleurs du secteur primaire (24).....	20.
			320	145	170	Travailleurs des industries de transformation.....	21.
			250	35	10	Usineurs, travailleurs spécialisés dans la fabrication, le montage et la réparation de produits (25).....	22.
			510	90	35	Travailleurs du bâtiment.....	23.
			390	90	35	Personnel d'exploitation des transports.....	24.
			280	55	20	Autres (26).....	25.
			265	25	35		
			1, 865	360	280	Femmes - Toutes les professions (22).....	26.
			120	15	10	Directeurs, gérants, administrateurs et personnel assimilé.....	27.
			105	15	25	Enseignants et personnel assimilé.....	28.
			110	20	10	Médecine et santé.....	29.
						Professions technologiques, sociales, religieuses, artistiques et personnel assimilé (23).....	30.
			85	15	25	Employés de bureau et trav. assimilés.....	31.
			595	85	70	Travailleurs spécialisés dans la vente.....	32.
			210	20	25	Travailleurs spécialisés dans les services.....	33.
			535	145	70	Travailleurs du secteur primaire (24).....	34.
			45	25	40	Travailleurs des industries de transformation.....	35.
			5	10	-	Usineurs, travailleurs spécialisés dans la fabrication, le montage et la réparation de produits (25).....	36.
			10	-	-	Travailleurs du bâtiment.....	37.
			5	-	10	Personnel d'exploitation des transports.....	38.
			10	-	-	Autres (26).....	39.
			25	10	-		
						selon le sexe et la catégorie de travailleurs	
			3, 015	560	415	Hommes - Toutes les catégories	
			2, 880	490	360	de travailleurs (22) (27).....	40.
			140	75	55	Travailleurs rémunérés (28).....	41.
						Travailleurs autonomes (29).....	42.
			1, 865	365	280	Femmes - Toutes les catégories	
			1, 760	320	235	de travailleuses (22) (27).....	43.
			90	35	30	Travailleuses rémunérées (28).....	44.
						Travailleuses autonomes (29).....	45.

Voir nota et renvoi(s) sur l'encart à la fin de la publication.

Selected Characteristics for Census Divisions and Census Subdivisions, 1986 Census - 20% Sample Data

No.	Characteristics	Nesikep 5, R	Nesuch 3, R ¶	Pashilqua 2, R ¶	Pavilion 1, R ¶	Pemberton, VL	Seaichem 16, R
DWELLING CHARACTERISTICS							
1.	Total number of occupied private dwellings.....	XXX	¶	¶	¶	125	25
2.	Average number of rooms per dwelling.....					5.3	3.9
3.	Average value of dwelling (30).....					\$ 139,567	\$ -
by period of construction							
4.	Before 1946.....					-	-
5.	1946 - 1960.....					25	5
6.	1961 - 1970.....					20	10
7.	1971 - 1980.....					55	5
8.	1981 - 1985 (11).....					30	5
9.	Dwellings with central heating (31) Total.....					110	20
Dwellings by principal heating fuel							
10.	Gas (32).....					-	-
11.	Electricity (33).....					65	5
12.	Oil (34).....					35	10
13.	Other fuels (35).....					25	5
HOUSEHOLD CHARACTERISTICS							
14.	Total number of private households.....					125	25
15.	Average number of persons per room.....					0.5	0.5
16.	Tenant one-family households without additional persons (36).....					35	-
17.	Average gross rent (monthly).....					\$ 485	\$ -
18.	Gross rent >= 30% of household income (37).....					10	-
19.	Owner one-family households without additional persons (36).....					50	-
20.	Average major payments for owners (monthly).....					\$ 467	\$ -
21.	Owner's major payments >= 30% of household income (37).....					5	-
1985 INCOME CHARACTERISTICS							
Total income (38)							
by sex and income group							
22.	Males 15 years and over with income.....					140	XXX
23.	Under \$1,000 (39).....					-	-
24.	\$ 1,000 - \$ 2,999.....					15	-
25.	3,000 - 4,999.....					-	-
26.	5,000 - 6,999.....					10	-
27.	7,000 - 9,999.....					5	-
28.	10,000 - 14,999.....					5	-
29.	15,000 - 19,999.....					15	-
30.	20,000 - 24,999.....					40	-
31.	25,000 - 29,999.....					5	-
32.	30,000 - 34,999.....					10	-
33.	35,000 and over.....					35	-
34.	Average income.....					\$ 22,773	-
35.	Median income.....					\$ 22,249	-
36.	Standard error of average income.....					\$ 2,379	-
37.	Females 15 years and over with income.....					70	-
38.	Under \$1,000 (39).....					5	-
39.	\$ 1,000 - \$ 2,999.....					20	-
40.	3,000 - 4,999.....					-	-
41.	5,000 - 6,999.....					5	-
42.	7,000 - 9,999.....					5	-
43.	10,000 - 14,999.....					20	-
44.	15,000 - 19,999.....					5	-
45.	20,000 - 24,999.....					-	-
46.	25,000 - 29,999.....					5	-
47.	30,000 - 34,999.....					-	-
48.	35,000 and over.....					-	-
49.	Average income.....					\$ 8,738	-
50.	Median income.....					\$ 6,916	-
51.	Standard error of average income.....					\$ 1,767	-

See note(s) and footnote(s) on foldout at end of publication.

Certaines caractéristiques des divisions de recensement et subdivisions de recensement, recensement de 1986 - données-échantillon (20%)

Seton Lake 5, R	Seton Lake 5A, R ¶	Slosh 1, R ¶	Squamish, DM	Squamish-Lillooet, Subd. A, SRD	Squamish-Lillooet, Subd. B, SRD	Caractéristiques	N°
XXX	¶	¶	3,510 6.4 \$ 71,881	660 5.7 \$ 63,269	535 5.8 \$ 63,850	CARACTÉRISTIQUES DU LOGEMENT	
			160 255 825 1,990 290	100 90 145 245 80	60 75 115 235 45	Nombre total de logements privés occupés.....	1.
						Nombre moyen de pièces par logement.....	2.
						Valeur moyenne du logement (30).....	3.
						selon la période de construction	
						Avant 1946.....	4.
						1946 - 1960.....	5.
						1961 - 1970.....	6.
						1971 - 1980.....	7.
						1981 - 1986 (11).....	8.
			3,115	415	325	Logements avec chauffage central (31)	
						Total.....	9.
						Logements selon le principal combustible utilisé pour le chauffage	
			525	5	30	Gaz (32).....	10.
			1,080	150	95	Électricité (33).....	11.
			1,075	145	150	Huile (mazout) (34).....	12.
			830	360	260	Autres combustibles (35).....	13.
						CARACTÉRISTIQUES DU MÉNAGE	
			3,510 0.4	660 0.5	535 0.5	Nombre total de ménages privés.....	14.
						Nombre moyen de personnes par pièce.....	15.
			530	85	120	Ménages unifamiliaux locataires sans autres personnes (36).....	16.
			439	736	397	Loyer brut moyen (mensuel).....	17.
			190	35	50	Loyer brut >= 30% du revenu du ménage (37).....	18.
			1,990	325	225	Ménages unifamiliaux propriétaires sans autres personnes (36).....	19.
			\$ 531	\$ 261	\$ 358	Principales dépenses moyennes de propriété (mensuelles).....	20.
			195	30	35	Principales dépenses de propriété >= 30% du revenu du ménage (37).....	21.
						CARACTÉRISTIQUES DU REVENU - 1985	
						Revenu total (38)	
						selon le sexe et la tranche de revenu	
			3,495	655	525	Hommes de 15 ans et plus ayant un revenu.....	22.
			110	15	35	Moins de \$1,000 (39).....	23.
			130	45	15	\$ 1,000 - \$ 2,999.....	24.
			100	25	20	3,000 - 4,999.....	25.
			135	55	25	5,000 - 6,999.....	26.
			190	55	50	7,000 - 9,999.....	27.
			220	75	50	10,000 - 14,999.....	28.
			255	50	60	15,000 - 19,999.....	29.
			340	80	45	20,000 - 24,999.....	30.
			325	70	65	25,000 - 29,999.....	31.
			500	40	35	30,000 - 34,999.....	32.
			1,185	145	130	35,000 et plus.....	33.
			\$ 27,300	\$ 21,539	\$ 23,407	Revenu moyen.....	34.
			\$ 29,227	\$ 20,173	\$ 20,721	Revenu médian.....	35.
			\$ 596	\$ 1,259	\$ 1,471	Erreur type du revenu moyen.....	36.
			2,755	485	335	Femmes de 15 ans et plus ayant un revenu.....	37.
			255	35	30	Moins de \$1,000 (39).....	38.
			320	75	35	\$ 1,000 - \$ 2,999.....	39.
			365	55	75	3,000 - 4,999.....	40.
			365	55	45	5,000 - 6,999.....	41.
			380	40	25	7,000 - 9,999.....	42.
			405	70	55	10,000 - 14,999.....	43.
			265	65	30	15,000 - 19,999.....	44.
			195	45	15	20,000 - 24,999.....	45.
			95	25	-	25,000 - 29,999.....	46.
			60	20	10	30,000 - 34,999.....	47.
			45	5	10	35,000 et plus.....	48.
			\$ 10,059	\$ 11,067	\$ 9,546	Revenu moyen.....	49.
			\$ 7,334	\$ 9,238	\$ 6,440	Revenu médian.....	50.
			\$ 338	\$ 827	\$ 1,063	Erreur type du revenu moyen.....	51.

Voir nota et renvoi(s) sur l'encart à la fin de la publication.

Selected Characteristics for Census Divisions and Census Subdivisions, 1986 Census - 20% Sample Data

No.	Characteristics	Nesikep 6, R	Nesuch 3, R ¶	Pashitqua 2, R ¶	Pavilion 1, R ¶	Pemberton, VI	Seaichem 16, R
1985 INCOME CHARACTERISTICS (concluded)							
by composition of total income (40)							
1.	Total.....	XXX	¶	¶	¶	100.0%	XXX
2.	Employment income.....					90.2%	
3.	Government transfer payments.....					9.0%	
4.	Other income.....					0.8%	
Employment income (41)							
by sex and work activity in 1985							
Males							
5.	Worked full year, full time (42).....					60	
6.	Average employment income.....					\$ 27,469	
7.	Standard error of average employment income.....					\$ 2,405	
8.	Worked part year or part time (43).....					75	
9.	Average employment income.....					\$ 16,244	
10.	Standard error of average employment income.....					\$ 3,634	
Females							
11.	Worked full year, full time (42).....					20	
12.	Average employment income.....					\$ 15,619	
13.	Standard error of average employment income.....					\$ 3,270	
14.	Worked part year or part time (43).....					50	
15.	Average employment income.....					\$ 3,787	
16.	Standard error of average employment income.....					\$ 1,084	
17.	Family income - All census families.....					90	
18.	Under \$5,000.....					-	
19.	\$ 5,000 - \$ 9,999.....					-	
20.	10,000 - 14,999.....					5	
21.	15,000 - 19,999.....					5	
22.	20,000 - 24,999.....					15	
23.	25,000 - 29,999.....					10	
24.	30,000 - 34,999.....					15	
25.	35,000 - 39,999.....					10	
26.	40,000 - 49,999.....					30	
27.	50,000 and over.....					5	
28.	Average income.....					\$ 33,002	
29.	Median income.....					\$ 33,082	
30.	Standard error of average income.....					\$ 2,673	
Incidence of low income (37)							
31.	All economic families.....					90	
32.	Low income economic families.....					10	
33.	Incidence of low income (44).....					6.2%	
34.	All unattached individuals.....					50	
35.	Low income unattached individuals.....					30	
36.	Incidence of low income (44).....					51.7%	
37.	Total population in private households.....					355	
38.	Persons in low income family units.....					40	
39.	Incidence of low income (44).....					11.3%	
40.	Household income - All private households.....					130	
41.	Under \$5,000.....					15	
42.	\$ 5,000 - \$ 9,999.....					10	
43.	10,000 - 14,999.....					5	
44.	15,000 - 19,999.....					5	
45.	20,000 - 24,999.....					25	
46.	25,000 - 29,999.....					10	
47.	30,000 - 34,999.....					10	
48.	35,000 - 39,999.....					10	
49.	40,000 - 49,999.....					35	
50.	50,000 and over.....					10	
51.	Average income.....					\$ 28,693	
52.	Median income.....					\$ 26,999	
53.	Standard error of average income.....					\$ 2,853	

See note(s) and footnote(s) on foldout at end of publication.

Certaines caractéristiques des divisions de recensement et subdivisions de recensement, recensement de 1986 - données-échantillon (20%)

Seton Lake 5, R	Seton Lake 5A, R #	Slosh 1, R #	Squamish, DM	Squamish-Lillooet, Subd. A, SRD	Squamish-Lillooet, Subd. B, SRD	Caractéristiques	N°
XXX	#	#	100.0%	100.0%	100.0%	CARACTÉRISTIQUES DU REVENU - 1985 (fin)	
			84.1%	79.8%	83.6%	selon la composition du revenu total (40)	
			10.3%	13.7%	10.2%	Total.....	1.
			5.6%	6.5%	6.2%	Revenu d'emploi.....	2.
						Transferts gouvernementaux.....	3.
						Autres revenus.....	4.
						Revenu d'emploi (41)	
						selon le sexe et le travail en 1985	
						Hommes	
			1,450	255	205	Travaillé toute l'année à plein temps (42).....	5.
			\$ 34,831	\$ 32,121	\$ 29,987	Revenu moyen d'emploi.....	6.
			\$ 851	\$ 1,925	\$ 1,973	Erreur type du revenu moyen d'emploi.....	7.
			1,565	270	210	Travaillé une partie de l'année ou à temps partiel (43).....	8.
			\$ 20,566	\$ 12,869	\$ 20,400	Revenu moyen d'emploi.....	9.
			\$ 795	\$ 1,467	\$ 2,278	Erreur type du revenu moyen d'emploi.....	10.
						Femmes	
			530	105	50	Travaillé toute l'année à plein temps (42).....	11.
			\$ 18,521	\$ 13,871	\$ 19,088	Revenu moyen d'emploi.....	12.
			\$ 794	\$ 1,425	\$ 2,124	Erreur type du revenu moyen d'emploi.....	13.
			1,415	285	215	Travaillé une partie de l'année ou à temps partiel (43).....	14.
			\$ 7,147	\$ 8,226	\$ 6,551	Revenu moyen d'emploi.....	15.
			\$ 393	\$ 1,057	\$ 1,153	Erreur type du revenu moyen d'emploi.....	16.
			2,775	505	395	Revenu de la famille - Toutes les familles de recensement.....	17.
			85	25	35	Moins de \$5,000.....	18.
			100	50	25	\$ 5,000 - \$ 9,999.....	19.
			175	65	35	10,000 - 14,999.....	20.
			185	50	40	15,000 - 19,999.....	21.
			200	55	25	20,000 - 24,999.....	22.
			200	50	35	25,000 - 29,999.....	23.
			295	35	30	30,000 - 34,999.....	24.
			355	40	35	35,000 - 39,999.....	25.
			580	55	45	40,000 - 49,999.....	26.
			600	85	90	50,000 et plus.....	27.
			\$ 36,806	\$ 29,815	\$ 33,487	Revenu moyen.....	28.
			\$ 36,932	\$ 25,666	\$ 29,624	Revenu médian.....	29.
			\$ 767	\$ 1,792	\$ 2,463	Erreur type du revenu moyen.....	30.
			2,770	525	400	Fréquence des unités à faible revenu (37)	
			260	105	70	Toutes les familles économiques.....	31.
			9.5%	19.9%	17.8%	Familles économiques à faible revenu.....	32.
			870	180	130	Fréquence des unités à faible revenu (44).....	33.
			265	50	45	Toutes les personnes seules.....	34.
			30.4%	29.0%	34.3%	Personnes seules à faible revenu.....	35.
			10,005	1,815	1,400	Fréquence des unités à faible revenu (44).....	36.
			1,120	340	235	Population totale dans les ménages privés.....	37.
			11.2%	18.7%	16.9%	Personnes dans les unités familiales à faible revenu.....	38.
			3,515	655	530	Fréquence des unités à faible revenu (44).....	39.
			170	30	55	Revenu des ménages - Tous les ménages privés....	40.
			220	80	45	Moins de \$5,000.....	41.
			265	65	65	\$ 5,000 - \$ 9,999.....	42.
			230	60	55	10,000 - 14,999.....	43.
			255	65	35	15,000 - 19,999.....	44.
			350	85	40	20,000 - 24,999.....	45.
			350	40	50	25,000 - 29,999.....	46.
			385	50	40	30,000 - 34,999.....	47.
			645	65	45	35,000 - 39,999.....	48.
			640	115	105	40,000 - 49,999.....	49.
			\$ 34,128	\$ 29,471	\$ 30,376	50,000 et plus.....	50.
			\$ 34,167	\$ 27,499	\$ 25,474	Revenu moyen.....	51.
			\$ 690	\$ 1,506	\$ 2,046	Revenu médian.....	52.
						Erreur type du revenu moyen.....	53.

Voir nota et renvoi (s) sur l'encart à la fin de la publication.

Selected Characteristics for Census Divisions and Census Subdivisions, 1986 Census - 20% Sample Data

No.	Characteristics	Stawamus 24, R	Towinock 2, R ¶	Haiwakum 14, R	Whistler, DM	Yekwaupsum 18, R	Stikine Region CO/DR
POPULATION CHARACTERISTICS							
1.	Total population (including institutional residents).....	65	¶	55	2,005	35	2,025
2.	Total population (non-institutional) (1).....	65		55	1,985	XXX	2,025
by home language							
3.	Single responses.....	70		50	1,885		2,000
4.	English.....	70		55	1,870		1,895
5.	French.....	-		-	5		10
6.	Non-official languages.....	-		-	15		85
7.	Chinese.....	-		-	-		-
8.	Punjabi.....	-		-	-		10
9.	German.....	-		-	5		5
10.	Italian.....	-		-	-		-
11.	Portuguese.....	-		-	-		15
12.	Other languages.....	-		-	10		55
13.	Multiple responses.....	-		-	110		20
by official language							
14.	English only.....	65		50	1,710		1,845
15.	French only.....	-		-	-		5
16.	Both English and French.....	-		-	275		170
17.	Neither English nor French.....	-		-	5		5
by ethnic origin							
18.	Single origins.....	65		55	1,020		1,250
19.	British (2).....	-		-	700		455
20.	French (3).....	-		-	65		65
21.	German.....	-		-	105		85
22.	Chinese.....	-		-	-		5
23.	South Asian.....	-		-	10		25
24.	Dutch (Netherlands).....	-		-	15		20
25.	Aboriginal peoples.....	65		55	10		270
26.	Other single origins.....	-		-	110		325
27.	Multiple origins (4).....	5		-	965		775
by citizenship							
28.	Canadian citizenship (5).....	65		50	1,900		1,935
29.	Citizenship other than Canadian (6).....	5		-	90		85
by place of birth							
30.	Non-immigrant population (7).....	65		50	1,725		1,660
31.	Born in province of residence.....	65		55	840		875
32.	Immigrant population.....	-		-	265		365
33.	United States of America.....	-		5	15		80
34.	Other Americas (8).....	-		-	10		-
35.	United Kingdom.....	-		-	80		65
36.	Other Europe (9).....	-		-	120		155
37.	Africa.....	-		-	10		15
38.	Asia.....	-		-	5		35
39.	Other (10).....	-		-	20		10
40.	Total immigrant population.....	5		-	265		360
by period of immigration							
41.	Before 1946.....	-		-	5		10
42.	1946 - 1966.....	-		-	90		105
43.	1967 - 1977.....	-		-	130		180
44.	1978 - 1982.....	-		-	30		40
45.	1983 - 1986 (11).....	-		-	5		15
by age at immigration							
46.	0 - 4 years.....	-		-	30		45
47.	5 - 19 years.....	-		-	70		85
48.	20 years and over.....	-		-	165		235
49.	Total population 5 years and over.....	55		45	1,855		1,815
by mobility status							
50.	Non-movers.....	30		35	310		735
51.	Movers.....	25		10	1,545		1,085
52.	Non-migrants (12).....	10		-	480		515
53.	Migrants (13).....	10		5	1,065		565
54.	From same census division.....	5		-	85		10
55.	From same province.....	5		5	620		335
56.	From different province.....	-		-	305		200
57.	From outside Canada.....	-		-	60		20

See note(s) and footnote(s) on foldout at end of publication.

Certaines caractéristiques des divisions de recensement et subdivisions de recensement,
recensement de 1986 - données-échantillon (20%)

Dease Lake 9, R	Five Mile Point 3, R	Good Hope Lake, S-E	Stikine, Subd. A, SRD	Tahltan 1, R	Unnamed 10, R	Caractéristiques	N°
						CARACTÉRISTIQUES DE LA POPULATION	
	50	-	1,750	-	225	Population totale (y compris les pensionnaires d'institution).....	1.
XXX	50	XXX	1,750	XXX	220	Population totale (sauf les pensionnaires d'institution) (1).....	2.
	50		1,725		225	selon la langue parlée à la maison	
	45		1,625		225	Réponses uniques.....	3.
	-		15		-	Anglais.....	4.
	-		90		-	Français.....	5.
	-		-		-	Langues non officielles.....	6.
	-		10		-	Chinois.....	7.
	-		5		-	Pendjabi.....	8.
	-		-		-	Allemand.....	9.
	-		15		-	Italien.....	10.
	-		55		-	Portugais.....	11.
	-		25		-	Autres langues.....	12.
	-		-		-	Réponses multiples.....	13.
	50		1,595		205	selon la langue officielle	
	-		5		-	Anglais seulement.....	14.
	-		145		25	Français seulement.....	15.
	-		5		-	Anglais et français.....	16.
	-		-		-	Ni l'anglais ni le français.....	17.
	45		1,080		115	selon l'origine ethnique	
	-		410		40	Origines uniques.....	18.
	-		65		-	Britannique (2).....	19.
	-		80		10	Français (3).....	20.
	-		5		-	Allemand.....	21.
	-		30		-	Chinois.....	22.
	-		20		-	Origines sud-asiatiques.....	23.
	45		185		40	Hollandais (Néerlandais).....	24.
	-		300		25	Autochtones.....	25.
	-		665		105	Autres origines uniques.....	26.
	-		-		-	Origines multiples (4).....	27.
	50		1,670		215	selon la citoyenneté	
	-		75		5	Citoyenneté canadienne (5).....	28.
	-		-		-	Citoyenneté autre que canadienne (6).....	29.
	50		1,420		190	selon le lieu de naissance	
	15		770		85	Population non immigrante (7).....	30.
	-		335		30	Née dans la province de résidence.....	31.
	-		70		15	Population immigrante.....	32.
	-		-		-	États-Unis d'Amérique.....	33.
	-		60		5	Autres Amériques (8).....	34.
	-		145		10	Royaume-Uni.....	35.
	-		10		-	Autres Europees (9).....	36.
	-		35		-	Afrique.....	37.
	-		10		-	Asie.....	38.
	-		-		-	Autres (10).....	39.
	-		335		35	Population immigrante totale.....	40.
	-		5		5	selon la période d'immigration	
	-		95		10	Avant 1946.....	41.
	-		180		20	1946 - 1966.....	42.
	-		45		5	1967 - 1977.....	43.
	-		15		-	1978 - 1982.....	44.
	-		-		-	1983 - 1986 (11).....	45.
	-		40		5	selon l'âge à l'immigration	
	-		75		5	0 - 4 ans.....	46.
	-		210		25	5 - 19 ans.....	47.
	-		-		-	20 ans et plus.....	48.
	40		1,570		210	Population totale de 5 ans et plus.....	49.
	-		630		105	selon la mobilité	
	35		945		105	Personnes n'ayant pas déménagé.....	50.
	20		445		50	Personnes ayant déménagé.....	51.
	15		495		55	Non-migrants (12).....	52.
	-		5		5	Migrants (13).....	53.
	5		290		40	De la même division de recensement.....	54.
	10		180		10	De la même province.....	55.
	-		20		-	D'une province différente.....	56.
	-		-		-	De l'extérieur du Canada.....	57.

Voir note et renvoi(s) sur l'encart à la fin de la publication.

Selected Characteristics for Census Divisions and Census Subdivisions, 1986 Census - 20% Sample Data

No.	Characteristics	Stewamus 24, R	Towinock 2, R ¶	Waiwakum 14, R	Whistler, DM	Yekwaupsum 18, R	Stikine Region CD/DR
POPULATION CHARACTERISTICS (continued)							
1.	Total population 15 years and over.....	45	¶	30	1,660	XXX	1,430
by highest level of schooling							
2.	Less than Grade 9(14).....	15		5	30		155
3.	Grades 9-13 - Without secondary certificate...	15		15	270		320
4.	- With secondary certificate.....	-		5	230		240
5.	Trades certificate or diploma.....	-		-	35		10
Other non-university education only(15)							
6.	- Without certificate.....	5		-	135		75
7.	- With certificate(16).....	5		10	340		360
8.	University(17) - Without degree.....	-		-	350		135
9.	- With degree.....	-		-	270		135
by sex and major field of study							
10.	Males with postsecondary(18) qualifications... Educational, recreational and counselling services.....	-		5	495		340
11.		-		-	45		10
12.	Fine and applied arts.....	-		-	20		10
13.	Humanities and related fields.....	-		-	15		15
14.	Social sciences and related fields.....	-		-	65		15
15.	Commerce, management and business admin.	-		-	110		20
16.	Agricultural and biological sciences/technologies.....	-		-	60		20
17.	Engineering and applied sciences.....	-		-	15		20
18.	Engineering and applied science technologies and trades.....	-		5	150		200
19.	Health professions, sciences and tech.	-		-	15		10
20.	Mathematics and physical sciences.....	-		-	-		15
21.	All other(19).....	-		-	-		-
22.	Females with postsecondary(18) qualifications... Educational, recreational and counselling services.....	-		5	285		235
23.		-		-	55		50
24.	Fine and applied arts.....	-		-	5		25
25.	Humanities and related fields.....	-		-	25		10
26.	Social sciences and related fields.....	-		-	20		15
27.	Commerce, management and business admin.	-		-	75		60
28.	Agricultural and biological sciences/technologies.....	-		-	35		10
29.	Engineering and applied sciences.....	-		-	-		-
30.	Engineering and applied science technologies and trades.....	-		-	20		15
31.	Health professions, sciences and tech.	-		-	50		40
32.	Mathematics and physical sciences.....	-		-	-		5
33.	All other(19).....	-		-	-		-
by labour force activity							
34.	Males - 15 years and over.....	25		15	930		775
35.	In the labour force.....	15		15	850		680
36.	Employed.....	10		10	710		635
37.	Unemployed.....	-		5	140		45
38.	Participation rate.....	60.0		100.0	91.4		87.7
39.	Married (excludes separated).....	100.0		50.0	97.5		94.7
40.	Unemployment rate.....	-		33.3	16.5		6.6
41.	Females - 15 years and over.....	20		10	730		655
42.	In the labour force.....	10		10	655		425
43.	Employed.....	10		5	575		365
44.	Unemployed.....	-		5	75		65
45.	Participation rate.....	50.0		100.0	89.7		64.9
46.	Married (excludes separated).....	50.0		50.0	85.9		67.0
47.	Unemployment rate.....	-		50.0	11.5		15.3
48.	Both sexes - Participation rate.....	55.6		66.7	90.7		77.6
49.	15-24 years.....	50.0		50.0	85.1		61.1
50.	25 years and over.....	66.7		50.0	92.2		81.5
51.	Married (excludes separated).....	66.7		100.0	90.6		80.5
52.	Unemployment rate.....	-		50.0	14.6		9.9
53.	15-24 years.....	-		100.0	15.9		21.2
54.	25 years and over.....	-		-	13.9		7.4

See note(s) and footnote(s) on foldout at end of publication.

Certaines caractéristiques des divisions de recensement et subdivisions de recensement,
recensement de 1986 - données-échantillon (20%)

Dease Lake 9, R	Five Mile Point 3, R	Good Hope Lake, S-E	Stikine, Subd. A, SRD	Tahltan 1, R	Unnamed 10, R	Caractéristiques	N°
						CARACTÉRISTIQUES DE LA POPULATION (suite)	
XXX	25	XXX	1,230	XXX	175	Population totale de 15 ans et plus.....	1.
	5		130		20	selon le plus haut niveau de scolarité atteint	
	10		270		40	N'ayant pas atteint la 9e année (14).....	2.
	5		210		25	9e-13e année - Sans certificat d'études	
	-		5		5	secondaires.....	3.
	-		60		10	- Avec certificat d'études	
	5		320		35	secondaires.....	4.
	-		110		15	Certificat ou diplôme d'une école de métiers.	5.
	-		120		20	Autres études non universitaires	
	-					seulement (15)	
	-					- Sans certificat.....	6.
	-					- Avec certificat (16).....	7.
	-					Études universitaires (17) - Sans grade.....	8.
	-					- Avec grade.....	9.
	-					selon le sexe et le principal domaine d'études	
	-		310		30	Hommes ayant terminé des études	
	-		10		-	postsecondaires (18).....	10.
	-		5		-	Enseignement, loisirs et orientation.....	11.
	-		15		5	Beaux-arts et arts appliqués.....	12.
	-		15		-	Lettres, sciences humaines et disciplines	
	-		20		5	connexes.....	13.
	-		20		-	Sciences sociales et disciplines connexes...	14.
	-		180		15	Commerce, gestion et admin. des affaires....	15.
	-		5		-	Sciences et techniques agricoles et	
	-		15		-	biologiques.....	16.
	-					Génie et sciences appliquées.....	17.
	-					Techniques et métiers du génie et des	
	-					sciences appliquées.....	18.
	-					Professions, sciences et techn. de la santé.	19.
	-					Mathématiques et sciences physiques.....	20.
	-					Autres disciplines (19).....	21.
	-		200		35	Femmes ayant terminé des études	
	-		40		5	postsecondaires (18).....	22.
	-		20		-	Enseignement, loisirs et orientation.....	23.
	-		10		5	Beaux-arts et arts appliqués.....	24.
	-		15		5	Lettres, sciences humaines et disciplines	
	-		55		10	connexes.....	25.
	-		10		-	Sciences sociales et disciplines connexes...	26.
	-					Commerce, gestion et admin. des affaires....	27.
	-					Sciences et techniques agricoles et	
	-					biologiques.....	28.
	-					Génie et sciences appliquées.....	29.
	-					Techniques et métiers du génie et des	
	-					sciences appliquées.....	30.
	-					Professions, sciences et techn. de la santé.	31.
	-					Mathématiques et sciences physiques.....	32.
	-					Autres disciplines (19).....	33.
	10		670		90	selon l'activité	
	15		600		70	Hommes - 15 ans et plus.....	34.
	10		565		60	Faisant partie de la population active.....	35.
	5		35		5	Occupés.....	36.
	100.0		89.6		77.8	En chômage.....	37.
	100.0		95.1		90.9	Taux d'activité.....	38.
	33.3		5.8		7.1	Mariés (ne comprend pas les séparés).....	39.
	10		555		85	Taux de chômage.....	40.
	5		365		55	Femmes - 15 ans et plus.....	41.
	-		315		45	Faisant partie de la population active.....	42.
	10		50		5	Occupées.....	43.
	50.0		65.8		64.7	En chômage.....	44.
	50.0		66.7		63.6	Taux d'activité.....	45.
	100.0		13.7		9.1	Mariées (ne comprend pas les séparées).....	46.
	80.0		78.5		68.6	Taux de chômage.....	47.
	50.0		60.9		66.7	Les deux sexes - Taux d'activité.....	48.
	75.0		83.0		69.0	15-24 ans.....	49.
	80.0		81.5		77.3	25 ans et plus.....	50.
	50.0		8.3		12.5	Marié(e)s (ne comprend pas les	
	100.0		17.9		50.0	séparé(e)s).....	51.
	33.3		7.2		5.0	Taux de chômage.....	52.
						15-24 ans.....	53.
						25 ans et plus.....	54.

Voir nota et renvoi(s) sur l'encart à la fin de la publication.

Selected Characteristics for Census Divisions and Census Subdivisions, 1986 Census - 20% Sample Data

No.	Characteristics	Stawamus 24, R	Towinock 2, R ¶	Waiwakum 14, R	Whistler, DM	Yekwaupsum 18, R	Stikine Region CD/DR
POPULATION CHARACTERISTICS (concluded)							
1.	Total labour force 15 years and over.....	20	¶	20	1,505	XXX	1,105
2.	Not applicable (20).....	-		5	15		20
by industry divisions (21)							
3.	All industries (22).....	20		15	1,490		1,085
4.	Primary industries (Divisions A, B, C and D)...	-		5	60		455
5.	Manufacturing industries (Division E).....	-		-	20		15
6.	Construction industries (Division F).....	-		-	140		45
7.	Transportation, storage, communication and other utility industries (Divisions G and H).....	-		-	55		120
8.	Trade industries (Divisions I and J).....	5		5	125		85
9.	Finance, insurance and real estate industries (Divisions K and L).....	-		-	75		15
10.	Government service industries (Division N)...	5		5	55		95
11.	Other service industries (Divisions M, O, P, Q and R).....	10		5	965		260
by sex and occupation major groups (21)							
12.	Males - All occupations (22).....	10		15	845		670
13.	Managerial, administrative and related occupations.....	-		-	140		50
14.	Teaching and related occupations.....	-		-	5		20
15.	Occupations in medicine and health.....	-		-	5		5
16.	Technological, social, religious, artistic and related occupations (23).....	5		-	115		65
17.	Clerical and related occupations.....	-		-	25		20
18.	Sales occupations.....	-		-	35		25
19.	Service occupations.....	-		-	255		45
20.	Primary occupations (24).....	5		-	50		110
21.	Processing occupations.....	-		-	-		35
22.	Machining, product fabricating, assembling and repairing occupations (25).....	-		-	25		100
23.	Construction trades occupations.....	5		-	125		120
24.	Transport equipment operating occupations...	-		-	40		50
25.	Other (26).....	-		5	30		40
26.	Females - All occupations (22).....	10		5	645		415
27.	Managerial, administrative and related occupations.....	-		-	75		40
28.	Teaching and related occupations.....	-		-	10		35
29.	Occupations in medicine and health.....	-		-	15		20
30.	Technological, social, religious, artistic and related occupations (23).....	-		-	45		30
31.	Clerical and related occupations.....	-		-	205		105
32.	Sales occupations.....	-		-	70		20
33.	Service occupations.....	-		-	195		105
34.	Primary occupations (24).....	-		-	-		25
35.	Processing occupations.....	-		-	-		10
36.	Machining, product fabricating, assembling and repairing occupations (25).....	-		-	15		10
37.	Construction trades occupations.....	-		-	10		5
38.	Transport equipment operating occupations...	-		-	5		5
39.	Other (26).....	5		-	-		5
by sex and class of worker							
40.	Males - All classes of worker (22) (27).....	15		10	845		675
41.	Paid workers (28).....	15		10	745		615
42.	Self-employed (29).....	-		-	95		55
43.	Females - All classes of worker (22) (27).....	10		5	645		420
44.	Paid workers (28).....	10		5	625		380
45.	Self-employed (29).....	-		-	25		30

See note(s) and footnote(s) on foldout at end of publication.

Certaines caractéristiques des divisions de recensement et subdivisions de recensement,
recensement de 1986 - données-échantillon (20%)

Deese Lake 9, R	Five Mile Point 3, R	Good Hope Lake, S-E	Stikine, Subd. A, SRD	Tahltan 1, R	Unnamed 10, R	Caractéristiques	N°
						CARACTÉRISTIQUES DE LA POPULATION (fin)	
XXX	20	XXX	965	XXX	120	Population active totale de 15 ans et plus.....	1.
	5		15		-	Sans objet (20).....	2.
	15		950		120	selon les divisions d'industries (21)	
	-		430		25	Toutes les industries (22).....	3.
	-		10		-	Industries primaires (divisions A, B, C et D).....	4.
	-		35		15	Industries manufacturières (division E).....	5.
	-					Industries de la construction (division F).....	6.
	-					Industries du transport, de l'entreposage, des communications et autres services publics (divisions G et H).....	7.
	-		105		15	Industries du commerce (divisions I et J).....	8.
	-		65		10	Industries des finances, des assurances et des agences immobilières (div. K et L).....	9.
	-		15		-	Industries des services gouvernementaux (division N).....	10.
	15		70		15	Autres industries de services (divisions M, O, P, Q et R).....	11.
	-		220		40		
						selon le sexe et les grands groupes de professions (21)	
	10		595		70	Hommes - Toutes les professions (22).....	12.
	-		40		5	Directeurs, gérants, administrateurs et personnel assimilé.....	13.
	-		15		5	Enseignants et personnel assimilé.....	14.
	-		5		-	Médecine et santé.....	15.
	-					Professions technologiques, sociales, religieuses, artistiques et personnel assimilé (23).....	16.
	-		55		5	Employés de bureau et trav. assimilés.....	17.
	-		20		-	Travailleurs spécialisés dans la vente.....	18.
	-		20		-	Travailleurs spécialisés dans les services.....	19.
	-		35		5	Travailleurs du secteur primaire (24).....	20.
	-		95		10	Travailleurs des industries de transformation.....	21.
	5		30		-	Usineurs, travailleurs spécialisés dans la fabrication, le montage et la réparation de produits (25).....	22.
	-		100		5	Travailleurs du bâtiment.....	23.
	-		100		20	Personnel d'exploitation des transports.....	24.
	-		45		5	Autres (26).....	25.
	-		40		-		
	5		355		55	Femmes - Toutes les professions (22).....	26.
	-		30		5	Directeurs, gérants, administrateurs et personnel assimilé.....	27.
	-		30		5	Enseignants et personnel assimilé.....	28.
	-		20		-	Médecine et santé.....	29.
	-					Professions technologiques, sociales, religieuses, artistiques et personnel assimilé (23).....	30.
	-		25		-	Employés de bureau et trav. assimilés.....	31.
	-		95		10	Travailleurs spécialisés dans la vente.....	32.
	-		10		5	Travailleurs spécialisés dans les services.....	33.
	-		90		15	Travailleurs du secteur primaire (24).....	34.
	-		25		5	Travailleurs des industries de transformation.....	35.
	-		10		-	Usineurs, travailleurs spécialisés dans la fabrication, le montage et la réparation de produits (25).....	36.
	-		10		-	Travailleurs du bâtiment.....	37.
	-		5		5	Personnel d'exploitation des transports.....	38.
	-		5		-	Autres (26).....	39.
						selon le sexe et la catégorie de travailleurs	
	10		595		65	Hommes - Toutes les catégories de travailleurs (22) (27).....	40.
	10		550		55	Travailleurs rémunérés (28).....	41.
	-		40		15	Travailleurs autonomes (29).....	42.
	5		355		55	Femmes - Toutes les catégories de travailleuses (22) (27).....	43.
	5		330		50	Travailleuses rémunérées (28).....	44.
	-		25		5	Travailleuses autonomes (29).....	45.

Voir nota et renvoi(s) sur l'encart à la fin de la publication.

Selected Characteristics for Census Divisions and Census Subdivisions, 1986 Census - 20% Sample Data

No.	Characteristics	Stawamus 24, R	Towinock 2, R ¶	Maiwakum 14, R	Whistler, DM	Yekwaupsum 18, R	Stikine Region
							CD/DR
DWELLING CHARACTERISTICS							
1.	Total number of occupied private dwellings.....	20	¶	10	875	XXX	700
2.	Average number of rooms per dwelling.....	7.2		6.8	5.5		5.1
3.	Average value of dwelling(30).....	\$ -		\$ -	\$ 131,100		\$ 37,809
by period of construction							
4.	Before 1946.....	-		-	10		35
5.	1946 - 1950.....	5		-	20		85
6.	1951 - 1970.....	5		-	120		115
7.	1971 - 1980.....	10		10	390		360
8.	1981 - 1986(11).....	5		-	330		105
9.	Dwellings with central heating(31) Total.....	15		10	800		425
Dwellings by principal heating fuel							
10.	Gas(32).....	-		-	15		35
11.	Electricity(33).....	5		-	685		25
12.	Oil(34).....	5		5	35		365
13.	Other fuels(35).....	5		-	140		275
HOUSEHOLD CHARACTERISTICS							
14.	Total number of private households.....	20		10	875		685
15.	Average number of persons per room.....	0.5		0.6	0.4		0.6
16.	Tenant one-family households without additional persons(36).....	-		-	205		145
17.	Average gross rent (monthly).....	\$ -		\$ -	\$ 512		\$ 164
18.	Gross rent >= 30% of household income(37).....	-		-	50		10
19.	Owner one-family households without additional persons(36).....	-		-	180		250
20.	Average major payments for owners (monthly)....	\$ -		\$ -	\$ 851		\$ 222
21.	Owner's major payments >= 30% of household income(37).....	-		-	60		10
1985 INCOME CHARACTERISTICS							
Total income(38)							
by sex and income group							
22.	Males 15 years and over with income.....	XXX		XXX	880		730
23.	Under \$1,000(39).....				40		25
24.	\$ 1,000 - \$ 2,999.....				25		35
25.	3,000 - 4,999.....				20		25
26.	5,000 - 6,999.....				30		25
27.	7,000 - 9,999.....				75		50
28.	10,000 - 14,999.....				145		55
29.	15,000 - 19,999.....				155		50
30.	20,000 - 24,999.....				105		55
31.	25,000 - 29,999.....				90		55
32.	30,000 - 34,999.....				60		80
33.	35,000 and over.....				135		275
34.	Average income.....				\$ 22,563		\$ 27,351
35.	Median income.....				\$ 18,393		\$ 28,631
36.	Standard error of average income.....				\$ 1,475		\$ 1,314
37.	Females 15 years and over with income.....				710		500
38.	Under \$1,000(39).....				20		40
39.	\$ 1,000 - \$ 2,999.....				55		45
40.	3,000 - 4,999.....				45		35
41.	5,000 - 6,999.....				80		50
42.	7,000 - 9,999.....				100		60
43.	10,000 - 14,999.....				150		75
44.	15,000 - 19,999.....				120		35
45.	20,000 - 24,999.....				80		45
46.	25,000 - 29,999.....				30		40
47.	30,000 - 34,999.....				10		40
48.	35,000 and over.....				15		40
49.	Average income.....				\$ 12,839		\$ 14,554
50.	Median income.....				\$ 11,874		\$ 12,021
51.	Standard error of average income.....				\$ 698		\$ 1,095

See note(s) and footnote(s) on foldout at end of publication.

Certaines caractéristiques des divisions de recensement et subdivisions de recensement, recensement de 1986 - données-échantillon (20%)

Dease Lake 9, R	Five Mile Point 3, R	Good Hope Lake, S-E	Stikine, Subd. A, SRD	Tahltan 1, R	Unnamed 10, R	Caractéristiques	N°
XXX	10	XXX	595	XXX	90	CARACTÉRISTIQUES DU LOGEMENT	
	4.3		5.1		4.8	Nombre total de logements privés occupés.....	1.
\$	-	\$	37,909	\$	-	Nombre moyen de pièces par logement.....	2.
						Valeur moyenne du logement (30).....	3.
			5		25	selon la période de construction	
			80		5	Avant 1946.....	4.
			95		20	1946 - 1960.....	5.
			325		30	1961 - 1970.....	6.
			90		10	1971 - 1980.....	7.
						1981 - 1986 (11).....	8.
			385		40	Logements avec chauffage central (31)	
						Total.....	9.
			35		-	Logements selon le principal combustible utilisé pour le chauffage	
			15		5	Gaz (32).....	10.
			335		30	Électricité (33).....	11.
15			205		60	Huile (mazout) (34).....	12.
						Autres combustibles (35).....	13.
						CARACTÉRISTIQUES DU MÉNAGE	
	15		595		90	Nombre total de ménages privés.....	14.
	0.9		0.6		0.5	Nombre moyen de personnes par pièce.....	15.
			140		-	Ménages unifamiliaux locataires sans autres personnes (36)	16.
\$		\$	164	\$		Loyer brut moyen (mensuel).....	17.
			5			Loyer brut >= 30% du revenu du ménage (37).....	18.
			250		-	Ménages unifamiliaux propriétaires sans autres personnes (36)	19.
\$		\$	222	\$		Principales dépenses moyennes de propriété (mensuelles).....	20.
			10			Principales dépenses de propriété >= 30% du revenu du ménage (37).....	21.
						CARACTÉRISTIQUES DU REVENU - 1985	
						Revenu total (38)	
						selon le sexe et la tranche de revenu	
	XXX		625	XXX		Hommes de 15 ans et plus ayant un revenu	22.
			20			Moins de \$1,000 (39).....	23.
			30			\$ 1,000 - \$ 2,999.....	24.
			15			3,000 - 4,999.....	25.
			15			5,000 - 6,999.....	26.
			40			7,000 - 9,999.....	27.
			40			10,000 - 14,999.....	28.
			35			15,000 - 19,999.....	29.
			50			20,000 - 24,999.....	30.
			40			25,000 - 29,999.....	31.
			75			30,000 - 34,999.....	32.
			265			35,000 et plus.....	33.
		\$	29,099			Revenu moyen.....	34.
		\$	31,499			Revenu médian.....	35.
		\$	1,414			Erreur type du revenu moyen.....	36.
			420			Femmes de 15 ans et plus ayant un revenu	37.
			30			Moins de \$1,000 (39).....	38.
			40			\$ 1,000 - \$ 2,999.....	39.
			30			3,000 - 4,999.....	40.
			45			5,000 - 6,999.....	41.
			40			7,000 - 9,999.....	42.
			60			10,000 - 14,999.....	43.
			30			15,000 - 19,999.....	44.
			40			20,000 - 24,999.....	45.
			40			25,000 - 29,999.....	46.
			35			30,000 - 34,999.....	47.
			35			35,000 et plus.....	48.
		\$	15,386			Revenu moyen.....	49.
		\$	12,841			Revenu médian.....	50.
		\$	1,240			Erreur type du revenu moyen.....	51.

Voir note et renvoi(s) sur l'encart à la fin de la publication.

Selected Characteristics for Census Divisions and Census Subdivisions, 1986 Census - 20% Sample Data

No.	Characteristics	Stawamus 24, R	Towinock 2, R ¶	Maiwakum 14, R	Whistler, DM	Yekwaupsum 18, R	Stikine Region CD/DR
1985 INCOME CHARACTERISTICS (concluded)							
by composition of total income (40)							
1.	Total.....	XXX	¶	XXX	100.0%	XXX	100.0%
2.	Employment income.....				83.6%		81.7%
3.	Government transfer payments.....				7.1%		6.0%
4.	Other income.....				9.3%		2.3%
Employment income (41)							
by sex and work activity in 1985							
Males							
5.	Worked full year, full time (42).....				335		330
6.	Average employment income.....				\$ 27,113		\$ 35,741
7.	Standard error of average employment income.....				\$ 2,326		\$ 1,574
8.	Worked part year or part time (43).....				485		340
9.	Average employment income.....				\$ 15,768		\$ 19,587
10.	Standard error of average employment income.....				\$ 1,295		\$ 1,752
Females							
11.	Worked full year, full time (42).....				190		140
12.	Average employment income.....				\$ 17,091		\$ 24,518
13.	Standard error of average employment income.....				\$ 1,855		\$ 1,862
14.	Worked part year or part time (43).....				460		300
15.	Average employment income.....				\$ 9,070		\$ 10,174
16.	Standard error of average employment income.....				\$ 542		\$ 1,183
17.	Family income - All census families.....				440		515
18.	Under \$5,000.....				25		20
19.	\$ 5,000 - \$ 9,999.....				5		30
20.	10,000 - 14,999.....				30		35
21.	15,000 - 19,999.....				40		20
22.	20,000 - 24,999.....				25		35
23.	25,000 - 29,999.....				50		40
24.	30,000 - 34,999.....				55		45
25.	35,000 - 39,999.....				50		45
26.	40,000 - 49,999.....				75		80
27.	50,000 and over.....				85		155
28.	Average income.....				\$ 37,090		\$ 40,020
29.	Median income.....				\$ 34,090		\$ 37,857
30.	Standard error of average income.....				\$ 2,152		\$ 2,180
Incidence of low income (37)							
31.	All economic families.....				450		450
32.	Low income economic families.....				25		50
33.	Incidence of low income (44).....				5.8%		12.1%
34.	All unattached individuals.....				720		175
35.	Low income unattached individuals.....				205		30
36.	Incidence of low income (44).....				28.7%		17.8%
37.	Total population in private households.....				1,940		1,705
38.	Persons in low income family units.....				280		235
39.	Incidence of low income (44).....				14.5%		13.8%
40.	Household income - All private households.....				875		700
41.	Under \$5,000.....				30		40
42.	\$ 5,000 - \$ 9,999.....				55		55
43.	10,000 - 14,999.....				90		55
44.	15,000 - 19,999.....				105		30
45.	20,000 - 24,999.....				95		45
46.	25,000 - 29,999.....				95		50
47.	30,000 - 34,999.....				85		65
48.	35,000 - 39,999.....				75		65
49.	40,000 - 49,999.....				100		110
50.	50,000 and over.....				140		180
51.	Average income.....				\$ 32,980		\$ 37,079
52.	Median income.....				\$ 28,428		\$ 35,428
53.	Standard error of average income.....				\$ 1,687		\$ 1,892

See note(s) and footnote(s) on foldout at end of publication.

Certaines caractéristiques des divisions de recensement et subdivisions de recensement, recensement de 1986 - données-échantillon (20%)

Dease Lake 9, R	Five Mile Point 3, R	Good Hope Lake, S-E	Stikine, Subd. A, SRD	Tahltan 1, R	Unnamed 10, R	Caractéristiques	N°
XXX	XXX	XXX	100.0% 93.3% 4.9% 1.9%	XXX	XXX	CARACTÉRISTIQUES DU REVENU - 1985 (fin) selon la composition du revenu total (40) Total..... 1. Revenu d'emploi..... 2. Transferts gouvernementaux..... 3. Autres revenus..... 4. Revenu d'emploi (41) selon le sexe et le travail en 1985 Hommes Travaillé toute l'année à plein temps (42)..... 5. Revenu moyen d'emploi..... 6. Erreur type du revenu moyen d'emploi..... 7. Travaillé une partie de l'année ou à temps partiel (43)..... 8. Revenu moyen d'emploi..... 9. Erreur type du revenu moyen d'emploi..... 10. Femmes Travaillé toute l'année à plein temps (42)..... 11. Revenu moyen d'emploi..... 12. Erreur type du revenu moyen d'emploi..... 13. Travaillé une partie de l'année ou à temps partiel (43)..... 14. Revenu moyen d'emploi..... 15. Erreur type du revenu moyen d'emploi..... 16. Revenu de la famille - Toutes les familles de recensement..... 17. Moins de \$5,000..... 18. \$ 5,000 - \$ 9,999..... 19. 10,000 - 14,999..... 20. 15,000 - 19,999..... 21. 20,000 - 24,999..... 22. 25,000 - 29,999..... 23. 30,000 - 34,999..... 24. 35,000 - 39,999..... 25. 40,000 - 49,999..... 26. 50,000 et plus..... 27. Revenu moyen..... 28. Revenu médian..... 29. Erreur type du revenu moyen..... 30. Fréquence des unités à faible revenu (37) Toutes les familles économiques..... 31. Familles économiques à faible revenu..... 32. Fréquence des unités à faible revenu (44)..... 33. Toutes les personnes seules..... 34. Personnes seules à faible revenu..... 35. Fréquence des unités à faible revenu (44)..... 36. Population totale dans les ménages privés..... 37. Personnes dans les unités familiales à faible revenu..... 38. Fréquence des unités à faible revenu (44)..... 39. Revenu des ménages - Tous les ménages privés.... 40. Moins de \$5,000..... 41. \$ 5,000 - \$ 9,999..... 42. 10,000 - 14,999..... 43. 15,000 - 19,999..... 44. 20,000 - 24,999..... 45. 25,000 - 29,999..... 46. 30,000 - 34,999..... 47. 35,000 - 39,999..... 48. 40,000 - 49,999..... 49. 50,000 et plus..... 50. Revenu moyen..... 51. Revenu médian..... 52. Erreur type du revenu moyen..... 53.	
			\$ 305 \$ 36,491 \$ 1,613 280 \$ 21,235 \$ 1,966 120 \$ 25,285 \$ 1,982 255 \$ 10,835 \$ 1,351 445 20 20 30 15 30 35 35 40 85 145 \$ 42,211 \$ 40,570 \$ 2,395 445 50 12.1% 180 35 17.9% 1,705 235 13.8% 595 35 40 40 20 35 40 60 60 105 170 \$ 39,350 \$ 37,874 \$ 2,090				

Voir nota et renvoi(s) sur l'encart à la fin de la publication.

Selected Characteristics for Census Divisions and Census Subdivisions, 1986 Census - 20% Sample Data

No.	Characteristics	Sunshine Coast Regional District CD/DR	Chekweip 26, R	Chekweip 26A, R	Gibsons, T	Schaltuuch 27, R	Sechelt, VL
POPULATION CHARACTERISTICS							
1.	Total population (including institutional residents).....	16,760	35	5	2,675	-	1,225
2.	Total population (non-institutional) (1).....	16,645	XXX	XXX	2,615	XXX	1,210
by home language							
3.	Single responses.....	16,450			2,600		1,190
4.	English.....	16,230			2,555		1,165
5.	French.....	55			15		15
6.	Non-official languages.....	160			35		15
7.	Chinese.....	25			-		-
8.	Punjabi.....	-			-		-
9.	German.....	60			15		-
10.	Italian.....	25			-		10
11.	Portuguese.....	-			-		-
12.	Other languages.....	55			20		-
13.	Multiple responses.....	190			10		20
by official language							
14.	English only.....	15,780			2,465		1,170
15.	French only.....	-			-		-
16.	Both English and French.....	860			150		35
17.	Neither English nor French.....	-			-		-
by ethnic origin							
18.	Single origins.....	9,455			1,485		720
19.	British (2).....	6,385			970		490
20.	French (3).....	390			125		15
21.	German.....	655			70		50
22.	Chinese.....	35			-		-
23.	South Asian.....	5			5		-
24.	Dutch (Netherlands).....	255			60		5
25.	Aboriginal peoples.....	455			50		25
26.	Other single origins.....	1,265			200		130
27.	Multiple origins (4).....	7,190			1,130		485
by citizenship							
28.	Canadian citizenship (5).....	15,990			2,545		1,120
29.	Citizenship other than Canadian (6).....	650			65		90
by place of birth							
30.	Non-immigrant population (7).....	13,655			2,185		985
31.	Born in province of residence.....	9,275			1,370		655
32.	Immigrant population.....	2,990			425		225
33.	United States of America.....	405			50		30
34.	Other Americas (8).....	30			-		5
35.	United Kingdom.....	1,460			200		95
36.	Other Europe (9).....	875			140		100
37.	Africa.....	30			-		-
38.	Asia.....	105			45		-
39.	Other (10).....	80			-		-
40.	Total immigrant population.....	2,985			430		225
by period of immigration							
41.	Before 1946.....	695			105		55
42.	1946 - 1965.....	1,495			235		105
43.	1967 - 1977.....	550			80		35
44.	1978 - 1982.....	185			-		30
45.	1983 - 1986 (11).....	45			5		-
by age at immigration							
46.	0 - 4 years.....	550			105		35
47.	5 - 19 years.....	720			100		90
48.	20 years and over.....	1,705			225		95
49.	Total population 5 years and over.....	15,445			2,405		1,155
by mobility status							
50.	Non-movers.....	8,470			1,335		645
51.	Movers.....	6,975			1,075		505
52.	Non-migrants (12).....	3,090			480		190
53.	Migrants (13).....	3,880			595		315
54.	From same census division.....	330			75		40
55.	From same province.....	2,845			420		195
56.	From different province.....	525			70		50
57.	From outside Canada.....	180			25		25

See note(s) and footnote(s) on foldout at end of publication.

Certaines caractéristiques des divisions de recensement et subdivisions de recensement,
recensement de 1986 - données-échantillon (20%)

Seshelt 2, R	Sunshine Coast, Subd. A, SRD	Thompson-Nicola Regional District †	Ashcroft, VL	Ashcroft 4, R	Basque 18, R	Caractéristiques	N°
		CD/DR					
						CARACTÉRISTIQUES DE LA POPULATION	
570	12,255	96,805	1,915	35	5	Population totale (y compris les pensionnaires d'institution).....	1.
535	12,245	96,075	1,745	XXX	XXX	Population totale (sauf les pensionnaires d'institution) (1).....	2.
						selon la langue parlée à la maison	
530	12,090	93,465	1,710			Réponses uniques.....	3.
520	11,960	90,635	1,685			Anglais.....	4.
5	25	165	-			Français.....	5.
10	105	2,665	20			Langues non officielles.....	6.
-	20	245	10			Chinois.....	7.
-	-	1,215	-			Pendjabi.....	8.
5	45	160	-			Allemand.....	9.
-	10	460	-			Italien.....	10.
-	-	55	-			Portugais.....	11.
10	25	525	15			Autres langues.....	12.
5	160	2,615	35			Réponses multiples.....	13.
						selon la langue officielle	
510	11,605	90,850	1,670			Anglais seulement.....	14.
5	-	15	-			Français seulement.....	15.
25	650	4,555	80			Anglais et français.....	16.
-	-	655	-			Ni l'anglais ni le français.....	17.
						selon l'origine ethnique	
430	6,815	53,505	845			Origines uniques.....	18.
60	4,860	28,435	480			Britannique (2).....	19.
5	240	2,325	70			Français (3).....	20.
-	535	4,895	60			Allemand.....	21.
-	30	615	20			Chinois.....	22.
-	-	2,415	-			Origines sud-asiatiques.....	23.
-	195	1,355	45			Hollandais (Néerlandais).....	24.
335	45	3,285	45			Autochtones.....	25.
20	910	10,165	130			Autres origines uniques.....	26.
110	5,435	42,570	905			Origines multiples (4).....	27.
						selon la citoyenneté	
540	11,755	93,205	1,710			Citoyenneté canadienne (5).....	28.
-	490	2,870	35			Citoyenneté autre que canadienne (6).....	29.
						selon le lieu de naissance	
500	9,950	84,395	1,550			Population non immigrante (7).....	30.
445	6,790	54,385	955			Née dans la province de résidence.....	31.
35	2,305	11,680	200			Population immigrante.....	32.
-	325	1,820	50			États-Unis d'Amérique.....	33.
-	25	200	-			Autres Amériques (8).....	34.
25	1,150	2,700	45			Royaume-Uni.....	35.
10	620	4,365	85			Autres Europees (9).....	36.
-	35	120	5			Afrique.....	37.
-	65	2,245	10			Asie.....	38.
-	75	230	5			Autres (10).....	39.
35	2,300	11,680	200			Population immigrante totale.....	40.
						selon la période d'immigration	
10	525	1,765	40			Avant 1946.....	41.
15	1,140	5,115	55			1946 - 1966.....	42.
5	435	3,355	80			1967 - 1977.....	43.
-	165	1,100	20			1978 - 1982.....	44.
-	40	345	-			1983 - 1986 (11).....	45.
						selon l'âge à l'immigration	
10	420	2,235	60			0 - 4 ans.....	46.
10	520	3,405	50			5 - 19 ans.....	47.
20	1,365	6,045	85			20 ans et plus.....	48.
485	11,365	88,670	1,610			Population totale de 5 ans et plus.....	49.
						selon la mobilité	
310	6,165	46,785	895			Personnes n'ayant pas déménagé.....	50.
180	5,200	41,885	715			Personnes ayant déménagé.....	51.
115	2,290	22,705	275			Non-migrants (12).....	52.
65	2,905	19,175	440			Migrants (13).....	53.
20	195	3,565	85			De la même division de recensement.....	54.
40	2,185	10,765	230			De la même province.....	55.
5	395	3,895	120			D'une province différente.....	56.
-	130	950	-			De l'extérieur du Canada.....	57.

Voir note et renvoi(s) sur l'encart à la fin de la publication.

Selected Characteristics for Census Divisions and Census Subdivisions, 1986 Census - 20% Sample Data

No.	Characteristics	Sunshine Coast Regional District CD/DR	Chekwerp 26, R	Chekwerp 26A, R	Gibsons, T	Schaltuuch 27, R	Sechelt, VL
POPULATION CHARACTERISTICS (continued)							
1.	Total population 15 years and over.....	13,265	XXX	XXX	2,120	XXX	955
by highest level of schooling							
2.	Less than Grade 9(14).....	1,235			160		145
3.	Grades 9-13 - Without secondary certificate...	4,505			795		335
4.	- With secondary certificate.....	1,410			260		95
5.	Trades certificate or diploma.....	425			80		15
Other non-university education only(15)							
6.	- Without certificate.....	1,045			150		70
7.	- With certificate(16).....	2,270			340		170
8.	University(17) - Without degree.....	1,315			185		70
9.	- With degree.....	1,065			150		60
by sex and major field of study							
10.	Males with postsecondary(18) qualifications...	2,370			330		175
Educational, recreational and counselling services							
11.	155			20		5
12.	Fine and applied arts.....	55			-		-
13.	Humanities and related fields.....	120			15		-
14.	Social sciences and related fields.....	135			25		5
15.	Commerce, management and business admin.	240			25		30
Agricultural and biological sciences/technologies.....							
16.	155			25		15
17.	Engineering and applied sciences.....	95			15		10
Engineering and applied science technologies and trades.....							
18.	1,250			200		85
19.	Health professions, sciences and tech.	105			-		15
20.	Mathematics and physical sciences.....	45			10		10
21.	All other(19).....	5			-		-
22.	Females with postsecondary(18) qualifications.	2,050			335		110
Educational, recreational and counselling services.....							
23.	405			50		15
24.	Fine and applied arts.....	230			45		5
25.	Humanities and related fields.....	125			30		10
26.	Social sciences and related fields.....	110			15		-
27.	Commerce, management and business admin.	480			105		40
Agricultural and biological sciences/technologies.....							
28.	115			30		10
29.	Engineering and applied sciences.....	10			5		-
Engineering and applied science technologies and trades.....							
30.	75			10		-
31.	Health professions, sciences and tech.	480			50		25
32.	Mathematics and physical sciences.....	15			-		-
33.	All other(19).....	10			-		-
by labour force activity							
34.	Males - 15 years and over.....	6,565			1,010		465
In the labour force.....							
35.	4,430			730		320
Employed.....							
36.	3,815			640		270
Unemployed.....							
37.	610			90		55
38.	Participation rate.....	67.5			72.3		68.8
Married (excludes separated).....							
39.	68.0			73.2		71.2
Unemployment rate.....							
40.	13.8			12.3		17.2
41.	Females - 15 years and over.....	6,700			1,115		490
In the labour force.....							
42.	3,075			525		260
Employed.....							
43.	2,700			435		220
Unemployed.....							
44.	380			90		40
45.	Participation rate.....	45.9			47.1		53.1
Married (excludes separated).....							
46.	48.8			56.8		57.4
Unemployment rate.....							
47.	12.4			17.1		15.4
48.	Both sexes - Participation rate.....	56.6			59.6		60.7
15-24 years.....							
49.	58.0			50.7		78.1
25 years and over.....							
50.	56.4			61.1		57.2
Married (excludes separated).....							
51.	58.4			64.7		64.5
Unemployment rate.....							
52.	13.2			13.9		16.4
15-24 years.....							
53.	24.2			27.0		28.0
25 years and over.....							
54.	11.3			12.1		13.2

See note(s) and footnote(s) on foldout at end of publication.

Certaines caractéristiques des divisions de recensement et subdivisions de recensement,
recensement de 1986 - données-échantillon (20%)

Seshelt 2, R	Sunshine Coest. Subd. A, SRD	Thompson- Nicola Regional District †	Ashcroft, VL	Ashcroft 4, R	Basque 18, R	Caractéristiques	N°
		CD/DR					
						CARACTÉRISTIQUES DE LA POPULATION (suite)	
385	9,770	73,240	1,310	XXX	XXX	Population totale de 15 ans et plus.....	1.
						selon le plus haut niveau de scolarité atteint	
90	840	9,315	165			N'ayant pas atteint la 9e année(14).....	2.
165	3,190	25,025	475			9e-13e année - Sans certificat d'études secondaires.....	3.
15	1,035	8,510	110			- Avec certificat d'études secondaires.....	4.
10	320	2,345	40			Certificat ou diplôme d'une école de métiers. Autres études non universitaires seulement (15)	5.
20	815	5,485	45			- Sans certificat.....	6.
60	1,700	12,620	215			- Avec certificat (16).....	7.
15	1,030	5,750	145			Études universitaires (17) - Sans grade.....	8.
15	835	4,175	110			- Avec grade.....	9.
						selon le sexe et le principal domaine d'études	
						Hommes ayant terminé des études postsecondaires (18).....	10.
40	1,820	11,965	270			Enseignement, loisirs et orientation.....	11.
5	130	775	20			Beaux-arts et arts appliqués.....	12.
5	60	330	-			Lettres, sciences humaines et disciplines connexes.....	13.
5	105	575	10			Sciences sociales et disciplines connexes...	14.
5	110	575	15			Commerce, gestion et admin. des affaires....	15.
5	180	1,170	5			Sciences et techniques agricoles et biologiques.....	16.
5	105	580	10			Génie et sciences appliquées.....	17.
5	75	470	20			Techniques et métiers du génie et des sciences appliquées.....	18.
20	950	6,720	175			Professions, sciences et techn. de la santé.	19.
-	90	505	15			Mathématiques et sciences physiques.....	20.
-	25	235	-			Autres disciplines (19).....	21.
-	-	35	-			Femmes ayant terminé des études postsecondaires (18).....	22.
50	1,555	10,300	195			Enseignement, loisirs et orientation.....	23.
10	325	1,780	25			Beaux-arts et arts appliqués.....	24.
5	175	935	10			Lettres, sciences humaines et disciplines connexes.....	25.
-	80	430	15			Sciences sociales et disciplines connexes...	26.
-	95	475	15			Commerce, gestion et admin. des affaires....	27.
15	325	2,955	45			Sciences et techniques agricoles et biologiques.....	28.
10	70	445	5			Génie et sciences appliquées.....	29.
-	5	40	5			Techniques et métiers du génie et des sciences appliquées.....	30.
-	65	410	-			Professions, sciences et techn. de la santé.	31.
5	400	2,730	55			Mathématiques et sciences physiques.....	32.
-	15	85	5			Autres disciplines (19).....	33.
-	10	10	5			selon l'activité	
195	4,885	36,740	665			Hommes - 15 ans et plus.....	34.
100	3,260	28,750	525			Faisant partie de la population active.....	35.
85	2,815	24,645	480			Occupés.....	36.
20	445	4,105	50			En chômage.....	37.
51.3	66.7	78.3	78.9			Taux d'activité.....	38.
57.1	67.1	84.1	86.4			Mariés (ne comprend pas les séparés).....	39.
20.0	13.7	14.3	9.5			Taux de chômage.....	40.
195	4,880	36,500	640			Femmes - 15 ans et plus.....	41.
70	2,215	19,830	290			Faisant partie de la population active.....	42.
65	1,970	16,365	250			Occupées.....	43.
10	240	3,465	40			En chômage.....	44.
35.9	45.4	54.3	45.3			Taux d'activité.....	45.
40.9	46.9	54.1	42.7			Mariées (ne comprend pas les séparées)....	46.
14.3	10.8	17.5	13.8			Taux de chômage.....	47.
43.6	56.0	66.3	62.6			Les deux sexes - Taux d'activité.....	48.
40.0	58.5	64.3	59.1			15-24 ans.....	49.
45.2	55.7	66.9	63.6			25 ans et plus.....	50.
						Marié(e)s (ne comprend pas les séparé(e)s).....	51.
48.8	57.0	69.1	64.4			Taux de chômage.....	52.
14.7	12.5	15.6	11.0			15-24 ans.....	53.
33.3	22.7	25.6	26.9			25 ans et plus.....	54.
14.3	11.0	13.0	8.7				

Voir nota et renvoi(s) sur l'encart à la fin de la publication.

Selected Characteristics for Census Divisions and Census Subdivisions, 1986 Census - 20% Sample Data

No.	Characteristics	Sunshine Coast Regional District CD/DR	Chekweip 26, R	Chekweip 26A, R	Gibsons, T	Schaltuuch 27, R	Sechelt, VI
POPULATION CHARACTERISTICS (concluded)							
1.	Total labour force 15 years and over.....	7,510	XXX	XXX	1,255	XXX	585
2.	Not applicable (20).....	195			40		40
by industry divisions (21)							
3.	All industries (22).....	7,310			1,220		535
4.	Primary industries (Divisions A, B, C and D)...	1,120			130		80
5.	Manufacturing industries (Division E).....	860			190		35
6.	Construction industries (Division F).....	600			60		25
7.	Transportation, storage, communication and other utility industries (Divisions G and H).....	680			120		35
8.	Trade industries (Divisions I and J).....	1,160			210		150
9.	Finance, insurance and real estate industries (Divisions K and L).....	290			40		25
10.	Government service industries (Division N)...	325			35		20
11.	Other service industries (Divisions M, O, P, Q and R).....	2,270			425		170
by sex and occupation major groups (21)							
12.	Males - All occupations (22).....	4,360			725		300
13.	Managerial, administrative and related occupations.....	390			55		50
14.	Teaching and related occupations.....	90			5		5
15.	Occupations in medicine and health.....	45			5		5
16.	Technological, social, religious, artistic and related occupations (23).....	285			45		5
17.	Clerical and related occupations.....	95			10		-
18.	Sales occupations.....	285			60		30
19.	Service occupations.....	245			45		15
20.	Primary occupations (24).....	980			125		60
21.	Processing occupations.....	310			105		10
22.	Machining, product fabricating, assembling and repairing occupations (25).....	510			95		60
23.	Construction trades occupations.....	550			80		25
24.	Transport equipment operating occupations...	345			45		20
25.	Other (26).....	220			40		10
26.	Females - All occupations (22).....	2,950			495		240
27.	Managerial, administrative and related occupations.....	195			60		10
28.	Teaching and related occupations.....	200			25		15
29.	Occupations in medicine and health.....	230			20		20
30.	Technological, social, religious, artistic and related occupations (23).....	275			60		5
31.	Clerical and related occupations.....	835			105		90
32.	Sales occupations.....	345			65		45
33.	Service occupations.....	670			130		50
34.	Primary occupations (24).....	65			-		-
35.	Processing occupations.....	45			-		-
36.	Machining, product fabricating, assembling and repairing occupations (25).....	35			10		-
37.	Construction trades occupations.....	-			-		-
38.	Transport equipment operating occupations...	10			-		-
39.	Other (26).....	55			15		-
by sex and class of worker							
40.	Males - All classes of worker (22) (27).....	4,360			725		305
41.	Paid workers (28).....	3,585			600		260
42.	Self-employed (29).....	770			120		30
43.	Females - All classes of worker (22) (27).....	2,950			495		240
44.	Paid workers (28).....	2,625			435		215
45.	Self-employed (29).....	290			50		20

See note(s) and footnote(s) on foldout at end of publication.

Certaines caractéristiques des divisions de recensement et subdivisions de recensement,
recensement de 1986 - données-échantillon (20%)

Seshelt 2, R	Sunshine Coast, Subd. A, SRD	Thompson- Nicola Regional District †	Ashcroft, VL	Ashcroft 4, R	Basque 18, R	Caractéristiques	N°
						CD/DR	
						CARACTÉRISTIQUES DE LA POPULATION (fin)	
170	5,475	48,575	815	XXX	XXX	Population active totale de 15 ans et plus.....	1.
5	105	2,005	35			Sans objet (20).....	2.
						selon les divisions d'industries (21)	
165	5,385	46,575	780			Toutes les industries (22).....	3.
30	875	5,970	275			Industries primaires (divisions A,B,C et D).....	4.
10	610	4,385	35			Industries manufacturières (division E).....	5.
10	510	3,420	10			Industries de la construction (division F).....	6.
-	520	4,900	60			Industries du transport, de l'entreposage, des communications et autres services publics (divisions G et H).....	7.
20	780	7,870	95			Industries du commerce (divisions I et J).....	8.
5	220	1,815	20			Industries des finances, des assurances et des agences immobilières (div. K et L).....	9.
45	225	2,800	45			Industries des services gouvernementaux (division N).....	10.
45	1,620	15,415	235			Autres industries de services (divisions M, O, P, Q et R).....	11.
						selon le sexe et les grands groupes de professions (21)	
95	3,230	27,810	505			Hommes - Toutes les professions (22).....	12.
5	280	2,500	65			Directeurs, gérants, administrateurs et personnel assimilé.....	13.
-	80	805	20			Enseignants et personnel assimilé.....	14.
5	35	415	5			Médecine et santé.....	15.
5	230	1,815	20			Professions technologiques, sociales, religieuses, artistiques et personnel assimilé (23).....	16.
-	80	1,050	10			Employés de bureau et trav. assimilés.....	17.
5	195	2,135	15			Travailleurs spécialisés dans la vente.....	18.
10	170	2,890	30			Travailleurs spécialisés dans les services.....	19.
30	755	3,365	110			Travailleurs du secteur primaire (24).....	20.
10	180	1,505	20			Travailleurs des industries de transformation.....	21.
5	350	3,470	95			Usineurs, travailleurs spécialisés dans la fabrication, le montage et la réparation de produits (25).....	22.
10	435	3,630	75			Travailleurs du bâtiment.....	23.
5	280	2,550	30			Personnel d'exploitation des transports.....	24.
15	165	1,670	10			Autres (26).....	25.
70	2,140	18,760	275			Femmes - Toutes les professions (22).....	26.
5	125	1,280	20			Directeurs, gérants, administrateurs et personnel assimilé.....	27.
5	150	1,195	35			Enseignants et personnel assimilé.....	28.
5	180	1,680	45			Médecine et santé.....	29.
10	195	955	25			Professions technologiques, sociales, religieuses, artistiques et personnel assimilé (23).....	30.
10	635	5,735	75			Employés de bureau et trav. assimilés.....	31.
5	230	1,890	25			Travailleurs spécialisés dans la vente.....	32.
15	460	4,395	40			Travailleurs spécialisés dans les services.....	33.
-	65	740	-			Travailleurs du secteur primaire (24).....	34.
-	45	210	-			Travailleurs des industries de transformation.....	35.
-	20	175	-			Usineurs, travailleurs spécialisés dans la fabrication, le montage et la réparation de produits (25).....	36.
-	-	65	-			Travailleurs du bâtiment.....	37.
-	5	160	-			Personnel d'exploitation des transports.....	38.
-	30	285	10			Autres (26).....	39.
						selon le sexe et la catégorie de travailleurs	
95	3,225	27,810	505			Hommes - Toutes les catégories de travailleurs (22) (27).....	40.
80	2,625	25,555	485			Travailleurs rémunérés (28).....	41.
10	600	2,140	20			Travailleurs autonomes (29).....	42.
65	2,140	18,765	275			Femmes - Toutes les catégories de travailleuses (22) (27).....	43.
70	1,900	17,650	270			Travailleuses rémunérées (28).....	44.
5	220	880	10			Travailleuses autonomes (29).....	45.

Voir nota et renvoi (s) sur l'encart à la fin de la publication.

Selected Characteristics for Census Divisions and Census Subdivisions, 1986 Census - 20% Sample Data

No.	Characteristics	Sunshine Coast Regional District	Chekweip 26, R	Chekweip 26A, R	Gibsons, T	Scheltuuch 27, R	Sechelt, VL
		CD/DR					
DWELLING CHARACTERISTICS							
1.	Total number of occupied private dwellings.....	6,845	XXX	XXX	1,085	XXX	500
2.	Average number of rooms per dwelling.....	5.7			5.4		5.6
3.	Average value of dwelling (30).....	\$ 87,931			\$ 78,548		\$ 84,636
by period of construction							
4.	Before 1946.....	820			180		55
5.	1946 - 1950.....	1,035			220		70
6.	1961 - 1970.....	1,115			215		70
7.	1971 - 1980.....	2,635			350		220
8.	1981 - 1986 (11).....	1,235			125		95
Dwellings with central heating (31)							
9.	Total.....	5,360			955		465
Dwellings by principal heating fuel							
10.	Gas (32).....	115			10		15
11.	Electricity (33).....	2,890			600		360
12.	Oil (34).....	1,610			260		60
13.	Other fuels (35).....	2,230			220		65
HOUSEHOLD CHARACTERISTICS							
14.	Total number of private households.....	6,845			1,085		500
15.	Average number of persons per room.....	0.4			0.4		0.4
Tenant one-family households without additional persons (36)							
16.	Total.....	920			205		80
17.	Average gross rent (monthly).....	\$ 430			\$ 432		\$ 628
18.	Gross rent >= 30% of household income (37).....	395			95		30
Owner one-family households without additional persons (36)							
19.	Total.....	3,470			450		205
20.	Average major payments for owners (monthly).....	\$ 377			\$ 457		\$ 386
21.	Owner's major payments >= 30% of household income (37).....	450			85		10
1985 INCOME CHARACTERISTICS							
Total income (38)							
by sex and income group							
22.	Males 15 years and over with income.....	6,235			955		445
23.	Under \$1,000 (39).....	240			40		20
24.	\$ 1,000 - \$ 2,999.....	205			50		5
25.	3,000 - 4,999.....	315			50		25
26.	5,000 - 6,999.....	355			65		35
27.	7,000 - 9,999.....	775			95		55
28.	10,000 - 14,999.....	905			120		55
29.	15,000 - 19,999.....	630			90		40
30.	20,000 - 24,999.....	495			65		45
31.	25,000 - 29,999.....	495			45		15
32.	30,000 - 34,999.....	545			115		40
33.	35,000 and over.....	1,265			205		100
34.	Average income.....	\$ 21,685			\$ 21,836		\$ 21,959
35.	Median income.....	\$ 17,466			\$ 16,943		\$ 16,866
36.	Standard error of average income.....	\$ 469			\$ 1,347		\$ 1,756
37.	Females 15 years and over with income.....	5,385			875		420
38.	Under \$1,000 (39).....	350			50		30
39.	\$ 1,000 - \$ 2,999.....	545			80		30
40.	3,000 - 4,999.....	590			100		60
41.	5,000 - 6,999.....	625			90		50
42.	7,000 - 9,999.....	1,135			240		105
43.	10,000 - 14,999.....	820			150		40
44.	15,000 - 19,999.....	425			65		40
45.	20,000 - 24,999.....	375			50		20
46.	25,000 - 29,999.....	145			15		20
47.	30,000 - 34,999.....	215			25		20
48.	35,000 and over.....	170			10		5
49.	Average income.....	\$ 11,325			\$ 10,146		\$ 10,873
50.	Median income.....	\$ 8,244			\$ 8,146		\$ 8,033
51.	Standard error of average income.....	\$ 317			\$ 589		\$ 876

See note(s) and footnote(s) on foldout at end of publication.

Certaines caractéristiques des divisions de recensement et subdivisions de recensement, recensement de 1986 - données-échantillon (20%)

Seshelt 2, R	Sunshine Coast, Subd. A, SRD	Thompson-Nicola Regional District †	Ashcroft, VL	Ashcroft 4, R	Basque 18, R	Caractéristiques	N°
		CD/DR					
						CARACTÉRISTIQUES DU LOGEMENT	
185	5,060	34,385	670	XXX	XXX	Nombre total de logements privés occupés.....	1.
5.1	5.8	6.2	6.2			Nombre moyen de pièces par logement.....	2.
\$ -	\$ 89,812	\$ 65,108	\$ 59,575			Valeur moyenne du logement (30).....	3.
						selon la période de construction	
55	530	2,265	80			Avant 1946.....	4.
30	720	4,925	55			1946 - 1960.....	5.
40	795	8,105	205			1961 - 1970.....	6.
45	2,015	15,255	285			1971 - 1980.....	7.
20	1,000	3,830	45			1981 - 1986 (11).....	8.
						Logements avec chauffage central (31)	
145	3,790	31,045	650			Total.....	9.
						Logements selon le principal combustible utilisé pour le chauffage	
5	90	21,690	515			Gaz (32).....	10.
45	1,875	4,920	60			Électricité (33).....	11.
100	1,185	2,535	70			Huile (mazout) (34).....	12.
40	1,910	5,240	25			Autres combustibles (35).....	13.
						CARACTÉRISTIQUES DU MÉNAGE	
185	5,060	34,385	670			Nombre total de ménages privés.....	14.
0.6	0.4	0.4	0.4			Nombre moyen de personnes par pièce.....	15.
	630	5,305	85			Ménages unifamiliaux locataires sans autres personnes (36).....	16.
\$ -	\$ 402	\$ 444	\$ 376			Loyer brut moyen (mensuel).....	17.
-	260	2,175	20			Loyer brut >= 30% du revenu du ménage (37).....	18.
	2,810	17,975	340			Ménages unifamiliaux propriétaires sans autres personnes (36).....	19.
\$ -	\$ 364	\$ 480	\$ 458			Principales dépenses moyennes de propriété (mensuelles).....	20.
-	355	2,410	20			Principales dépenses de propriété >= 30% du revenu du ménage (37).....	21.
						CARACTÉRISTIQUES DU REVENU - 1985	
						Revenu total (38)	
						selon le sexe et la tranche de revenu	
165	4,655	34,040	630			Hommes de 15 ans et plus ayant un revenu.....	22.
15	165	1,430	45			Moins de \$1,000 (39).....	23.
15	135	1,680	10			\$ 1,000 - \$ 2,999.....	24.
10	220	1,835	35			3,000 - 4,999.....	25.
20	235	1,815	15			5,000 - 6,999.....	26.
30	595	3,065	35			7,000 - 9,999.....	27.
25	710	3,635	35			10,000 - 14,999.....	28.
15	475	2,780	35			15,000 - 19,999.....	29.
10	375	2,815	55			20,000 - 24,999.....	30.
5	430	3,265	40			25,000 - 29,999.....	31.
15	370	3,435	55			30,000 - 34,999.....	32.
10	945	8,285	270			35,000 et plus.....	33.
\$ 12,802	\$ 21,929	\$ 23,003	\$ 28,521			Revenu moyen.....	34.
\$ 9,570	\$ 17,965	\$ 21,365	\$ 30,638			Revenu médian.....	35.
\$ 1,663	\$ 533	\$ 193	\$ 1,544			Erreur type du revenu moyen.....	36.
150	3,935	28,035	465			Femmes de 15 ans et plus ayant un revenu.....	37.
20	250	2,265	60			Moins de \$1,000 (39).....	38.
15	425	3,370	45			\$ 1,000 - \$ 2,999.....	39.
20	415	2,895	55			3,000 - 4,999.....	40.
15	470	3,035	45			5,000 - 6,999.....	41.
35	755	4,365	65			7,000 - 9,999.....	42.
35	590	4,235	55			10,000 - 14,999.....	43.
15	305	2,675	50			15,000 - 19,999.....	44.
5	295	2,260	35			20,000 - 24,999.....	45.
-	110	1,295	30			25,000 - 29,999.....	46.
-	170	855	10			30,000 - 34,999.....	47.
-	155	780	15			35,000 et plus.....	48.
\$ 7,905	\$ 11,778	\$ 11,403	\$ 10,798			Revenu moyen.....	49.
\$ 7,499	\$ 8,353	\$ 8,504	\$ 7,699			Revenu médian.....	50.
\$ 882	\$ 400	\$ 134	\$ 894			Erreur type du revenu moyen.....	51.

Voir note et renvoi(s) sur l'encart à la fin de la publication.

Selected Characteristics for Census Divisions and Census Subdivisions, 1986 Census - 20% Sample Data

No.	Characteristics	Sunshine Coast Regional District CD/DR	Chekweip 26, R	Chekweip 26A, R	Gibsons, T	Schaltuuch 27, R	Sechelt, VL
1985 INCOME CHARACTERISTICS (concluded)							
by composition of total income (40)							
1.	Total.....	100.0%	XXX	XXX	100.0%	XXX	100.0%
2.	Employment income.....	67.5%			73.5%		66.0%
3.	Government transfer payments.....	16.3%			17.6%		18.0%
4.	Other income.....	16.3%			8.8%		16.0%
Employment income (41)							
by sex and work activity in 1985							
Males							
5.	Worked full year, full time (42).....	1,735			305		130
6.	Average employment income.....	\$ 28,974			\$ 29,027		\$ 28,814
7.	Standard error of average employment income.....	\$ 805			\$ 2,269		\$ 2,507
8.	Worked part year or part time (43).....	2,620			400		185
9.	Average employment income.....	\$ 17,561			\$ 18,287		\$ 16,837
10.	Standard error of average employment income.....	\$ 697			\$ 2,259		\$ 2,199
Females							
11.	Worked full year, full time (42).....	865			170		75
12.	Average employment income.....	\$ 19,603			\$ 15,558		\$ 18,396
13.	Standard error of average employment income.....	\$ 763			\$ 1,463		\$ 2,182
14.	Worked part year or part time (43).....	2,085			330		140
15.	Average employment income.....	\$ 8,650			\$ 7,683		\$ 8,854
16.	Standard error of average employment income.....	\$ 425			\$ 1,133		\$ 1,429
17.	Family income - All census families.....	4,910			720		320
18.	Under \$5,000.....	185			50		15
19.	\$ 5,000 - \$ 9,999.....	330			35		20
20.	10,000 - 14,999.....	535			100		25
21.	15,000 - 19,999.....	645			85		50
22.	20,000 - 24,999.....	500			55		15
23.	25,000 - 29,999.....	445			45		5
24.	30,000 - 34,999.....	425			35		30
25.	35,000 - 39,999.....	425			80		15
26.	40,000 - 49,999.....	625			125		60
27.	50,000 and over.....	800			115		85
28.	Average income.....	\$ 31,531			\$ 30,783		\$ 36,988
29.	Median income.....	\$ 27,728			\$ 27,582		\$ 36,099
30.	Standard error of average income.....	\$ 623			\$ 1,541		\$ 2,751
Incidence of low income (37)							
31.	All economic families.....	4,820			745		320
32.	Low income economic families.....	680			150		50
33.	Incidence of low income (44).....	14.1%			20.0%		14.8%
34.	All unattached individuals.....	2,080			410		215
35.	Low income unattached individuals.....	545			145		90
36.	Incidence of low income (44).....	26.0%			36.1%		42.1%
37.	Total population in private households.....	15,880			2,560		1,200
38.	Persons in low income family units.....	2,590			575		285
39.	Incidence of low income (44).....	16.3%			22.3%		23.7%
40.	Household income - All private households.....	6,840			1,085		500
41.	Under \$5,000.....	420			120		25
42.	\$ 5,000 - \$ 9,999.....	865			140		105
43.	10,000 - 14,999.....	825			155		65
44.	15,000 - 19,999.....	800			100		65
45.	20,000 - 24,999.....	690			105		40
46.	25,000 - 29,999.....	585			85		10
47.	30,000 - 34,999.....	500			40		30
48.	35,000 - 39,999.....	510			85		20
49.	40,000 - 49,999.....	685			105		60
50.	50,000 and over.....	950			150		80
51.	Average income.....	\$ 28,445			\$ 26,489		\$ 27,801
52.	Median income.....	\$ 23,897			\$ 20,757		\$ 19,499
53.	Standard error of average income.....	\$ 543			\$ 1,394		\$ 2,045

See note(s) and footnote(s) on foldout at end of publication.

Certaines caractéristiques des divisions de recensement et subdivisions de recensement, recensement de 1986 - données-échantillon (20%)

Seshelt 2. R	Sunshine Coast, Subd. A, SRD	Thompson-Nicola Regional District †	Ashcroft, VL	Ashcroft 4, R	Basque 18, R	Caractéristiques	N°
CD/DR							
						CARACTÉRISTIQUES DU REVENU - 1985 (fin)	
						selon la composition du revenu total (40)	
100.0%	100.0%	100.0%	100.0%	XXX	XXX	Total.....	1.
62.2%	66.4%	79.4%	82.8%			Revenu d'emploi.....	2.
32.4%	15.5%	12.7%	9.5%			Transferts gouvernementaux.....	3.
5.4%	18.1%	7.9%	7.6%			Autres revenus.....	4.
						Revenu d'emploi (41)	
						selon le sexe et le travail en 1985	
						Hommes	
30	1,270	14,040	315			Travaillé toute l'année à plein temps (42).....	5.
\$ 20,706	\$ 29,169	\$ 31,836	\$ 36,476			Revenu moyen d'emploi.....	6.
\$ 3,337	\$ 917	\$ 261	\$ 1,330			Erreur type du revenu moyen d'emploi.....	7.
75	1,950	13,545	235			Travaillé une partie de l'année ou à temps partiel (43).....	8.
\$ 11,591	\$ 17,678	\$ 15,028	\$ 18,816			Revenu moyen d'emploi.....	9.
\$ 2,779	\$ 776	\$ 271	\$ 2,577			Erreur type du revenu moyen d'emploi.....	10.
						Femmes	
20	595	6,120	80			Travaillé toute l'année à plein temps (42).....	11.
\$ 12,967	\$ 21,151	\$ 20,288	\$ 23,207			Revenu moyen d'emploi.....	12.
\$ 2,517	\$ 950	\$ 277	\$ 2,094			Erreur type du revenu moyen d'emploi.....	13.
60	1,540	12,960	240			Travaillé une partie de l'année ou à temps partiel (43).....	14.
\$ 4,765	\$ 9,027	\$ 7,362	\$ 5,952			Revenu moyen d'emploi.....	15.
\$ 1,253	\$ 498	\$ 142	\$ 743			Erreur type du revenu moyen d'emploi.....	16.
						Revenu de la famille -	
						Toutes les familles de recensement.....	17.
20	105	1,080	5			Moins de \$5,000.....	18.
20	265	1,440	15			\$ 5,000 - \$ 9,999.....	19.
30	375	2,455	25			10,000 - 14,999.....	20.
20	495	2,275	30			15,000 - 19,999.....	21.
15	410	2,185	45			20,000 - 24,999.....	22.
10	385	2,340	15			25,000 - 29,999.....	23.
5	345	2,695	40			30,000 - 34,999.....	24.
5	320	2,655	50			35,000 - 39,999.....	25.
5	435	4,180	110			40,000 - 49,999.....	26.
-	595	5,125	120			50,000 et plus.....	27.
\$ 18,092	\$ 31,707	\$ 34,587	\$ 39,857			Revenu moyen.....	28.
\$ 15,499	\$ 27,890	\$ 32,510	\$ 40,224			Revenu médian.....	29.
\$ 2,011	\$ 717	\$ 276	\$ 1,843			Erreur type du revenu moyen.....	30.
						Fréquence des unités à faible revenu (37)	
-	3,755	26,205	465			Toutes les familles économiques.....	31.
-	485	3,830	35			Familles économiques à faible revenu.....	32.
-	12.9%	14.6%	7.5%			Fréquence des unités à faible revenu (44).....	33.
-	1,460	9,780	215			Toutes les personnes seules.....	34.
-	305	3,770	80			Personnes seules à faible revenu.....	35.
-	20.9%	38.6%	37.1%			Fréquence des unités à faible revenu (44).....	36.
-	12,120	93,320	1,735			Population totale dans les ménages privés.....	37.
-	1,735	16,000	185			Personnes dans les unités familiales à faible revenu.....	38.
-	14.3%	17.1%	10.7%			Fréquence des unités à faible revenu (44).....	39.
185	5,060	34,385	670			Revenu des ménages - Tous les ménages privés....	40.
20	260	1,950	30			Moins de \$5,000.....	41.
35	575	3,475	65			\$ 5,000 - \$ 9,999.....	42.
40	570	3,440	55			10,000 - 14,999.....	43.
20	610	3,015	45			15,000 - 19,999.....	44.
25	525	2,940	60			20,000 - 24,999.....	45.
10	490	2,940	15			25,000 - 29,999.....	46.
10	415	3,070	45			30,000 - 34,999.....	47.
5	395	2,885	75			35,000 - 39,999.....	48.
10	500	4,695	125			40,000 - 49,999.....	49.
5	715	5,970	150			50,000 et plus.....	50.
\$ 17,510	\$ 29,303	\$ 31,775	\$ 35,080			Revenu moyen.....	51.
\$ 14,277	\$ 24,953	\$ 29,010	\$ 36,463			Revenu médian.....	52.
\$ 1,833	\$ 633	\$ 247	\$ 1,819			Erreur type du revenu moyen.....	53.

Voir note et renvoi(s) sur l'encart à la fin de la publication.

Selected Characteristics for Census Divisions and Census Subdivisions, 1986 Census - 20% Sample Data

No.	Characteristics	Bonaparte 3, R	Boothroyd (Part) 8A, R	Cache Creek, VL	Cameron Bar 13, R	Canoe Creek 1, R ¶	Canoe Creek 2, R
POPULATION CHARACTERISTICS							
1.	Total population (including institutional residents).....	125	-	1,145	-	¶	25
2.	Total population (non-institutional) (1).....	125	XXX	1,175	XXX		XXX
by home language							
3.	Single responses.....	115		1,160			
4.	English.....	115		1,145			
5.	French.....	-		-			
6.	Non-official languages.....	-		10			
7.	Chinese.....	-		10			
8.	Punjabi.....	-		-			
9.	German.....	-		-			
10.	Italian.....	-		-			
11.	Portuguese.....	-		-			
12.	Other languages.....	-		-			
13.	Multiple responses.....	10		20			
by official language							
14.	English only.....	120		1,130			
15.	French only.....	-		-			
16.	Both English and French.....	5		50			
17.	Neither English nor French.....	-		-			
by ethnic origin							
18.	Single origins.....	110		640			
19.	British (2).....	15		375			
20.	French (3).....	-		25			
21.	German.....	5		60			
22.	Chinese.....	-		20			
23.	South Asian.....	-		-			
24.	Dutch (Netherlands).....	-		15			
25.	Aboriginal peoples.....	85		60			
26.	Other single origins.....	10		75			
27.	Multiple origins (4).....	20		540			
by citizenship							
28.	Canadian citizenship (5).....	125		1,130			
29.	Citizenship other than Canadian (6).....	-		45			
by place of birth							
30.	Non-immigrant population (7).....	120		1,070			
31.	Born in province of residence.....	110		780			
32.	Immigrant population.....	5		105			
33.	United States of America.....	-		30			
34.	Other Americas (8).....	-		10			
35.	United Kingdom.....	5		15			
36.	Other Europe (9).....	5		40			
37.	Africa.....	-		-			
38.	Asia.....	-		10			
39.	Other (10).....	-		-			
40.	Total immigrant population.....	10		105			
by period of immigration							
41.	Before 1946.....	-		25			
42.	1946 - 1966.....	5		55			
43.	1967 - 1977.....	5		30			
44.	1978 - 1982.....	-		-			
45.	1983 - 1986 (11).....	-		-			
by age at immigration							
46.	0 - 4 years.....	-		20			
47.	5 - 19 years.....	-		25			
48.	20 years and over.....	5		60			
49.	Total population 5 years and over.....	115		1,060			
by mobility status							
50.	Non-movers.....	75		560			
51.	Movers.....	40		500			
52.	Non-migrants (12).....	15		160			
53.	Migrants (13).....	20		345			
54.	From same census division.....	15		105			
55.	From same province.....	5		195			
56.	From different province.....	-		45			
57.	From outside Canada.....	-		-			

See note(s) and footnote(s) on foldout at end of publication.

Certaines caractéristiques des divisions de recensement et subdivisions de recensement,
recensement de 1986 - données-échantillon (20%)

Chase, VL	Chuchhriaschin 5, R	Chuchhriaschin 5A, R	Clinton, VL	Coldwater 1, R	Douglas Lake 3, R	Caractéristiques	N°
CARACTÉRISTIQUES DE LA POPULATION							
1,930	-	-	755	210	160	Population totale (y compris les pensionnaires d'institution).....	1.
1,940	XXX	XXX	840	210	160	Population totale (sauf les pensionnaires d'institution) (1).....	2.
selon la langue parlée à la maison							
1,890			845	205	160	Réponses uniques.....	3.
1,885			795	200	160	Anglais.....	4.
-			-	-	-	Français.....	5.
-			40	5	-	Langues non officielles.....	6.
-			45	-	-	Chinois.....	7.
-			-	-	-	Pendjabi.....	8.
-			-	-	-	Allemand.....	9.
-			-	-	-	Italien.....	10.
-			-	-	-	Portugais.....	11.
-			-	5	-	Autres langues.....	12.
55			-	-	-	Réponses multiples.....	13.
selon la langue officielle							
1,875			835	205	160	Anglais seulement.....	14.
-			-	-	-	Français seulement.....	15.
60			5	-	5	Anglais et français.....	16.
-			-	-	-	Ni l'anglais ni le français.....	17.
selon l'origine ethnique							
1,035			445	205	125	Origines uniques.....	18.
640			230	-	-	Britannique (2).....	19.
30			-	-	-	Français (3).....	20.
115			40	-	-	Allemand.....	21.
5			45	-	-	Chinois.....	22.
-			-	-	-	Origines sud-asiatiques.....	23.
75			10	-	-	Hollandais (Néerlandais).....	24.
15			50	200	125	Autochtones.....	25.
165			70	5	-	Autres origines uniques.....	26.
900			395	5	35	Origines multiples (4).....	27.
selon la citoyenneté							
1,920			825	210	160	Citoyenneté canadienne (5).....	28.
25			15	-	-	Citoyenneté autre que canadienne (6).....	29.
selon le lieu de naissance							
1,740			745	205	155	Population non immigrante (7).....	30.
1,030			580	205	160	Née dans la province de résidence.....	31.
200			95	-	-	Population immigrante.....	32.
85			25	-	-	États-Unis d'Amérique.....	33.
-			-	-	-	Autres Amériques (8).....	34.
35			25	-	-	Royaume-Uni.....	35.
75			20	-	-	Autres Europes (9).....	36.
-			-	-	-	Afrique.....	37.
-			20	-	-	Asie.....	38.
5			-	-	-	Autres (10).....	39.
200			95	5	5	Population immigrante totale.....	40.
selon la période d'immigration							
75			10	-	-	Avant 1946.....	41.
80			50	-	-	1946 - 1966.....	42.
25			35	-	-	1967 - 1977.....	43.
15			-	-	-	1978 - 1982.....	44.
15			-	-	5	1983 - 1986 (11).....	45.
selon l'âge à l'immigration							
65			20	-	-	0 - 4 ans.....	46.
55			40	-	-	5 - 19 ans.....	47.
80			35	-	-	20 ans et plus.....	48.
1,785			770	175	140	Population totale de 5 ans et plus.....	49.
selon la mobilité							
940			475	85	90	Personnes n'ayant pas déménagé.....	50.
850			305	95	50	Personnes ayant déménagé.....	51.
265			160	65	25	Non-migrants (12).....	52.
585			140	30	30	Migrants (13).....	53.
110			15	-	25	De la même division de recensement.....	54.
335			120	30	-	De la même province.....	55.
110			-	-	-	D'une province différente.....	56.
35			-	-	-	De l'extérieur du Canada.....	57.

Voir note et renvoi(s) sur l'encart à la fin de la publication.

Selected Characteristics for Census Divisions and Census Subdivisions, 1986 Census - 20% Sample Data

No.	Characteristics	Bonaparte 3, R	Boothroyd (Part) 8A, R	Cache Creek, VL	Cameron Bar 13, R	Canoe Creek 1, R ¶	Canoe Creek 2, R
POPULATION CHARACTERISTICS (continued)							
1.	Total population 15 years and over.....	100	XXX	950	XXX	¶	XXX
by highest level of schooling							
2.	Less than Grade 9 (14).....	20		160			
3.	Grades 9-13 - Without secondary certificate...	50		445			
4.	- With secondary certificate.....	-		130			
5.	Trades certificate or diploma.....	-		25			
Other non-university education only (15)							
6.	- Without certificate.....	5		45			
7.	- With certificate (16).....	10		85			
8.	University (17) - Without degree.....	5		50			
9.	- With degree.....	-		10			
by sex and major field of study							
10.	Males with postsecondary (18) qualifications...	10		95			
Educational, recreational and counselling services.....							
11.		-		5			
12.	Fine and applied arts.....	-		-			
13.	Humanities and related fields.....	-		5			
14.	Social sciences and related fields.....	-		5			
15.	Commerce, management and business admin.	5		10			
Agricultural and biological sciences/technologies.....							
16.		-		-			
17.	Engineering and applied sciences.....	-		-			
Engineering and applied science technologies and trades.....							
18.		5		60			
19.	Health professions, sciences and tech.	-		5			
20.	Mathematics and physical sciences.....	-		-			
21.	All other (19).....	-		-			
22.	Females with postsecondary (18) qualifications.	10		45			
Educational, recreational and counselling services.....							
23.		-		10			
24.	Fine and applied arts.....	-		5			
25.	Humanities and related fields.....	-		-			
26.	Social sciences and related fields.....	-		-			
27.	Commerce, management and business admin.	5		10			
Agricultural and biological sciences/technologies.....							
28.		-		-			
29.	Engineering and applied sciences.....	-		-			
Engineering and applied science technologies and trades.....							
30.		5		-			
31.	Health professions, sciences and tech.	-		20			
32.	Mathematics and physical sciences.....	-		-			
33.	All other (19).....	-		-			
by labour force activity							
34.	Males - 15 years and over.....	60		495			
In the labour force.....							
35.		35		420			
36.	Employed.....	25		380			
37.	Unemployed.....	10		45			
38.	Participation rate.....	58.3		84.8			
39.	Married (excludes separated).....	80.0		91.7			
40.	Unemployment rate.....	28.6		10.7			
41.	Females - 15 years and over.....	45		455			
In the labour force.....							
42.		20		310			
43.	Employed.....	15		250			
44.	Unemployed.....	5		60			
45.	Participation rate.....	44.4		68.1			
46.	Married (excludes separated).....	60.0		72.1			
47.	Unemployment rate.....	25.0		19.4			
48.	Both sexes - Participation rate.....	52.4		77.4			
49.	15-24 years.....	57.1		69.2			
50.	25 years and over.....	53.8		80.4			
51.	Married (excludes separated).....	70.0		81.8			
52.	Unemployment rate.....	27.3		14.3			
53.	15-24 years.....	50.0		19.4			
54.	25 years and over.....	14.3		12.6			

See note(s) and footnote(s) on foldout at end of publication.

Certaines caractéristiques des divisions de recensement et subdivisions de recensement,
recensement de 1986 - données-échantillon (20%)

Chase, VL	Chuchhriaschin 5, R	Chuchhriaschin 5A, R	Clinton, VL	Coldwater 1, R	Douglas Lake 3, R	Caractéristiques	N°
CARACTÉRISTIQUES DE LA POPULATION (suite)							
1,525	XXX	XXX	605	140	115	Population totale de 15 ans et plus.....	1.
290			120	40	25	selon le plus haut niveau de scolarité atteint	
510			280	50	40	N'ayant pas atteint la 9e année(14).....	2.
145			60	5	5	9e-13e année - Sans certificat d'études	
50			-	-	5	secondaires.....	3.
						- Avec certificat d'études	
95			20	15	5	secondaires.....	4.
235			35	25	10	Certificat ou diplôme d'une école de métiers,	
120			35	5	5	Autres études non universitaires	
85			50	-	5	seulement (15)	5.
						- Sans certificat.....	6.
						- Avec certificat (16).....	7.
						Études universitaires (17) - Sans grade.....	8.
						- Avec grade.....	9.
						selon le sexe et le principal domaine d'études	
245			70	15	15	Hommes ayant terminé des études	
25			30	5	-	postsecondaires (18).....	10.
10			-	-	-	Enseignement, loisirs et orientation.....	11.
5			-	-	5	Beaux-arts et arts appliqués.....	12.
10			-	-	-	Lettres, sciences humaines et disciplines	
30			-	-	-	connexes.....	13.
15			5	-	-	Sciences sociales et disciplines connexes....	14.
-			-	-	-	Commerce, gestion et admin. des affaires....	15.
			-	-	-	Sciences et techniques agricoles et	
135			25	5	5	biologiques.....	16.
20			5	-	-	Génie et sciences appliquées.....	17.
-			-	-	-	Techniques et métiers du génie et des	
-			-	-	-	sciences appliquées.....	18.
			-	-	-	Professions, sciences et techn. de la santé.	19.
			-	5	-	Mathématiques et sciences physiques.....	20.
			-	-	-	Autres disciplines (19).....	21.
190			45	15	15	Femmes ayant terminé des études	
40			25	-	-	postsecondaires (18).....	22.
10			5	-	-	Enseignement, loisirs et orientation.....	23.
10			-	-	-	Beaux-arts et arts appliqués.....	24.
5			-	-	5	Lettres, sciences humaines et disciplines	
30			-	-	-	connexes.....	25.
15			5	-	-	Sciences sociales et disciplines connexes....	26.
-			-	-	-	Commerce, gestion et admin. des affaires....	27.
75			5	-	-	Sciences et techniques agricoles et	
15			-	5	-	biologiques.....	28.
-			-	-	-	Génie et sciences appliquées.....	29.
			5	5	5	Techniques et métiers du génie et des	
10			5	-	-	sciences appliquées.....	30.
20			5	-	-	Professions, sciences et techn. de la santé.	31.
-			-	-	-	Mathématiques et sciences physiques.....	32.
-			-	5	-	Autres disciplines (19).....	33.
						selon l'activité	
790			305	80	70	Hommes - 15 ans et plus.....	34.
475			240	45	50	Faisant partie de la population active.....	35.
420			215	25	45	Occupés.....	36.
55			25	20	5	En chômage.....	37.
60.1			78.7	56.3	71.4	Taux d'activité.....	38.
64.3			94.3	83.3	100.0	Mariés (ne comprend pas les séparés).....	39.
11.6			10.4	44.4	10.0	Taux de chômage.....	40.
740			295	60	45	Femmes - 15 ans et plus.....	41.
325			155	20	20	Faisant partie de la population active.....	42.
280			145	10	20	Occupées.....	43.
45			10	5	-	En chômage.....	44.
43.9			52.5	33.3	44.4	Taux d'activité.....	45.
44.3			60.6	28.6	40.0	Mariées (ne comprend pas les séparées).....	46.
13.8			6.5	25.0	-	Taux de chômage.....	47.
52.3			66.7	42.9	63.6	Les deux sexes - Taux d'activité.....	48.
71.1			64.3	37.5	33.3	15-24 ans.....	49.
49.4			67.4	50.0	68.8	25 ans et plus.....	50.
						Marié(e)s (ne comprend pas les	
54.9			76.8	53.8	72.7	séparé(e)s).....	51.
12.5			8.8	33.3	7.1	Taux de chômage.....	52.
34.4			27.8	33.3	-	15-24 ans.....	53.
7.0			3.2	40.0	9.1	25 ans et plus.....	54.

Voir nota et renvoi(s) sur l'encart à la fin de la publication.

Selected Characteristics for Census Divisions and Census Subdivisions, 1986 Census - 20% Sample Data

No.	Characteristics	Bonaparte 3, R	Boothroyd (Part) 8A, R	Cache Creek, VL	Cameron Bar 13, R	Canoe Creek 1, R ¶	Canoe Creek 2, R
POPULATION CHARACTERISTICS (concluded)							
1.	Total labour force 15 years and over.....	55	XXX	735	XXX	¶	XXX
2.	Not applicable (20).....	-		5			
by industry divisions (21)							
3.	All industries (22).....	50		730			
4.	Primary industries (Divisions A, B, C and D).....	5		115			
5.	Manufacturing industries (Division E).....	10		45			
6.	Construction industries (Division F).....	-		5			
7.	Transportation, storage, communication and other utility industries (Divisions G and H).....	-		55			
8.	Trade industries (Divisions I and J).....	5		155			
9.	Finance, insurance and real estate industries (Divisions K and L).....	5		25			
10.	Government service industries (Division N).....	10		35			
11.	Other service industries (Divisions M, O, P, Q and R).....	15		305			
by sex and occupation major groups (21)							
12.	Males - All occupations (22).....	35		425			
13.	Managerial, administrative and related occupations.....	-		60			
14.	Teaching and related occupations.....	-		-			
15.	Occupations in medicine and health.....	-		-			
16.	Technological, social, religious, artistic and related occupations (23).....	-		5			
17.	Clerical and related occupations.....	-		-			
18.	Sales occupations.....	5		55			
19.	Service occupations.....	5		60			
20.	Primary occupations (24).....	10		70			
21.	Processing occupations.....	-		10			
22.	Machining, product fabricating, assembling and repairing occupations (25).....	-		30			
23.	Construction trades occupations.....	5		60			
24.	Transport equipment operating occupations.....	-		55			
25.	Other (26).....	5		20			
26.	Females - All occupations (22).....	20		305			
27.	Managerial, administrative and related occupations.....	5		50			
28.	Teaching and related occupations.....	-		5			
29.	Occupations in medicine and health.....	-		-			
30.	Technological, social, religious, artistic and related occupations (23).....	-		5			
31.	Clerical and related occupations.....	5		45			
32.	Sales occupations.....	5		20			
33.	Service occupations.....	5		165			
34.	Primary occupations (24).....	-		-			
35.	Processing occupations.....	-		-			
36.	Machining, product fabricating, assembling and repairing occupations (25).....	-		5			
37.	Construction trades occupations.....	-		-			
38.	Transport equipment operating occupations.....	-		5			
39.	Other (26).....	-		-			
by sex and class of worker							
40.	Males - All classes of worker (22) (27).....	30		420			
41.	Paid workers (28).....	35		390			
42.	Self-employed (29).....	5		35			
43.	Females - All classes of worker (22) (27).....	20		305			
44.	Paid workers (28).....	20		280			
45.	Self-employed (29).....	-		25			

See note(s) and footnote(s) on foldout at end of publication.

Certaines caractéristiques des divisions de recensement et subdivisions de recensement,
recensement de 1986 - données-échantillon (20%)

Chase, VL	Chuchhriaschin 5, R	Chuchhriaschin 5A, R	Clinton, VL	Coldwater 1. R	Douglas Lake 3, R	Caractéristiques	N°
						CARACTÉRISTIQUES DE LA POPULATION (fin)	
800	XXX	XXX	395	60	70	Population active totale de 15 ans et plus.....	1.
10			10	5	-	Sans objet (20).....	2.
						selon les divisions d'industries (21)	
790			390	55	65	Toutes les industries (22).....	3.
75			55	15	25	Industries primaires (divisions A, B, C et D).....	4.
95			65	-	5	Industries manufacturières (division E).....	5.
50			20	5	5	Industries de la construction (division F).....	6.
						Industries du transport, de l'entreposage, des communications et autres services publics (divisions G et H).....	7.
45			30	-	5	Industries du commerce (divisions I et J).....	8.
185			90	-	5	Industries des finances, des assurances et des agences immobilières (div. K et L).....	9.
25			-	-	5	Industries des services gouvernementaux (division N).....	10.
65			5	25	15	Autres industries de services (divisions M, O, P, Q et R).....	11.
265			135	10	15		
						selon le sexe et les grands groupes de professions (21)	
470			235	40	45	Hommes - Toutes les professions (22).....	12.
						Directeurs, gérants, administrateurs et personnel assimilé.....	13.
50			20	5	-	Enseignants et personnel assimilé.....	14.
5			5	-	-	Médecine et santé.....	15.
20			5	-	-	Professions technologiques, sociales, religieuses, artistiques et personnel assimilé (23).....	16.
15			20	-	-	Employés de bureau et trav. assimilés.....	17.
10			5	-	-	Travailleurs spécialisés dans la vente.....	18.
45			20	-	-	Travailleurs spécialisés dans les services.....	19.
75			35	-	5	Travailleurs du secteur primaire (24).....	20.
35			40	5	30	Travailleurs des industries de transformation.....	21.
50			20	-	5	Usineurs, travailleurs spécialisés dans la fabrication, le montage et la réparation de produits (25).....	22.
25			15	5	-	Travailleurs du bâtiment.....	23.
65			35	10	5	Personnel d'exploitation des transports.....	24.
5			10	5	-	Autres (26).....	25.
60			-	10	5		
315			155	15	20	Femmes - Toutes les professions (22).....	26.
						Directeurs, gérants, administrateurs et personnel assimilé.....	27.
45			-	-	5	Enseignants et personnel assimilé.....	28.
15			20	-	5	Médecine et santé.....	29.
10			5	-	-	Professions technologiques, sociales, religieuses, artistiques et personnel assimilé (23).....	30.
5			20	-	5	Employés de bureau et trav. assimilés.....	31.
75			15	5	-	Travailleurs spécialisés dans la vente.....	32.
50			20	-	-	Travailleurs spécialisés dans les services.....	33.
85			35	-	5	Travailleurs du secteur primaire (24).....	34.
-			5	5	-	Travailleurs des industries de transformation.....	35.
10			10	-	-	Usineurs, travailleurs spécialisés dans la fabrication, le montage et la réparation de produits (25).....	36.
10			5	-	5	Travailleurs du bâtiment.....	37.
-			-	-	-	Personnel d'exploitation des transports.....	38.
10			5	-	-	Autres (26).....	39.
-			10	5	-		
						selon le sexe et la catégorie de travailleurs	
						Hommes - Toutes les catégories	
470			230	40	50	de travailleurs (22) (27).....	40.
420			195	40	50	Travailleurs rémunérés (28).....	41.
45			35	-	-	Travailleurs autonomes (29).....	42.
						Femmes - Toutes les catégories	
320			155	15	25	de travailleuses (22) (27).....	43.
280			140	10	25	Travailleuses rémunérées (28).....	44.
40			20	-	-	Travailleuses autonomes (29).....	45.

Voir nota et renvoi(s) sur l'encart à la fin de la publication.

Selected Characteristics for Census Divisions and Census Subdivisions, 1986 Census - 20% Sample Data

No.	Characteristics	Bonaparte 3, R	Boothroyd (Part) 8A, R	Cache Creek, VL	Cameron Bar 13; R	Canoe Creek 1, R ¶	Canoe Creek 2, R
DWELLING CHARACTERISTICS							
1.	Total number of occupied private dwellings.....	45	XXX	435	XXX	¶	XXX
2.	Average number of rooms per dwelling.....	5.4		5.5			
3.	Average value of dwelling (30).....	\$ -		\$ 56,401			
by period of construction							
4.	Before 1945.....	-		-			
5.	1945 - 1960.....	5		65			
6.	1961 - 1970.....	15		125			
7.	1971 - 1980.....	10		220			
8.	1981 - 1986 (11).....	10		30			
Dwellings with central heating (31)							
9.	Total.....	25		385			
Dwellings by principal heating fuel							
10.	Gas (32).....	10		305			
11.	Electricity (33).....	5		65			
12.	Oil (34).....	10		30			
13.	Other fuels (35).....	20		35			
HOUSEHOLD CHARACTERISTICS							
14.	Total number of private households.....	45		435			
15.	Average number of persons per room.....	0.5		0.5			
Tenant one-family households without additional persons (36)							
16.	Average gross rent (monthly).....	\$ -		\$ 60			
17.	Gross rent >= 30% of household income (37).....	-		25			
Owner one-family households without additional persons (36)							
19.	Average major payments for owners (monthly).....	\$ -		\$ 461			
20.	Owner's major payments >= 30% of household income (37).....	-		35			
1985 INCOME CHARACTERISTICS							
Total income (38)							
by sex and income group							
22.	Males 15 years and over with income.....	XXX		445			
23.	Under \$1,000 (39).....			-			
24.	\$ 1,000 - \$ 2,999.....			25			
25.	3,000 - 4,999.....			30			
26.	5,000 - 6,999.....			45			
27.	7,000 - 9,999.....			55			
28.	10,000 - 14,999.....			45			
29.	15,000 - 19,999.....			30			
30.	20,000 - 24,999.....			15			
31.	25,000 - 29,999.....			25			
32.	30,000 - 34,999.....			50			
33.	35,000 and over.....			130			
34.	Average income.....			\$ 22,341			
35.	Median income.....			\$ 18,954			
36.	Standard error of average income.....			\$ 1,473			
37.	Females 15 years and over with income.....			365			
38.	Under \$1,000 (39).....			40			
39.	\$ 1,000 - \$ 2,999.....			60			
40.	3,000 - 4,999.....			55			
41.	5,000 - 6,999.....			35			
42.	7,000 - 9,999.....			70			
43.	10,000 - 14,999.....			65			
44.	15,000 - 19,999.....			25			
45.	20,000 - 24,999.....			-			
46.	25,000 - 29,999.....			10			
47.	30,000 - 34,999.....			5			
48.	35,000 and over.....			10			
49.	Average income.....			\$ 8,487			
50.	Median income.....			\$ 6,866			
51.	Standard error of average income.....			\$ 970			

See note(s) and footnote(s) on foldout at end of publication.

Certaines caractéristiques des divisions de recensement et subdivisions de recensement,
recensement de 1986 - données-échantillon (20%)

Chase, VL	Chuchhriaschin 5, R	Chuchhriaschin 5A, R	Clinton, VL	Coldwater 1, R	Douglas Lake 3, R	Caractéristiques	N°
						CARACTÉRISTIQUES DU LOGEMENT	
800	XXX	XXX	280	55	40	Nombre total de logements privés occupés.....	1.
5.9			5.8	5.4	5.3	Nombre moyen de pièces par logement.....	2.
\$ 59,896			\$ 41,373	\$ -	\$ -	Valeur moyenne du logement (30).....	3.
						selon la période de construction	
95			20	-	5	Avant 1946.....	4.
95			95	5	5	1946 - 1960.....	5.
115			65	15	15	1961 - 1970.....	6.
335			90	20	5	1971 - 1980.....	7.
165			10	20	10	1981 - 1986 (11).....	8.
						Logements avec chauffage central (31)	
690			250	10	15	Total.....	9.
						Logements selon le principal combustible utilisé pour le chauffage	
175			170	15	5	Gaz (32).....	10.
265			15	5	5	Électricité (33).....	11.
155			35	-	5	Huile (mazout) (34).....	12.
205			65	35	30	Autres combustibles (35).....	13.
						CARACTÉRISTIQUES DU MÉNAGE	
805			285	55	40	Nombre total de ménages privés.....	14.
0.4			0.5	0.7	0.7	Nombre moyen de personnes par pièce.....	15.
						Ménages unifamiliaux locataires sans autres personnes (36)	
65			40	-	-	Loyer brut moyen (mensuel).....	16.
\$ 424			\$ 453	\$ -	\$ -	Loyer brut >= 30% du revenu du ménage (37).....	17.
10			15	-	-		18.
						Ménages unifamiliaux propriétaires sans autres personnes (36)	
425			130	-	-	Principales dépenses moyennes de propriété (mensuelles).....	19.
\$ 381			\$ 326	\$ -	\$ -	Principales dépenses de propriété >= 30% du revenu du ménage (37).....	20.
40			15	-	-		21.
						CARACTÉRISTIQUES DU REVENU - 1985	
						Revenu total (38)	
						selon le sexe et la tranche de revenu	
730			280	XXX	XXX	Hommes de 15 ans et plus ayant un revenu.....	22.
55			10			Moins de \$1,000 (39).....	23.
35			10			\$ 1,000 - \$ 2,999.....	24.
15			35			3,000 - 4,999.....	25.
45			30			5,000 - 6,999.....	26.
115			30			7,000 - 9,999.....	27.
115			30			10,000 - 14,999.....	28.
45			15			15,000 - 19,999.....	29.
55			20			20,000 - 24,999.....	30.
60			25			25,000 - 29,999.....	31.
70			20			30,000 - 34,999.....	32.
115			45			35,000 et plus.....	33.
\$ 19,301			\$ 17,682			Revenu moyen.....	34.
\$ 13,526			\$ 13,332			Revenu médian.....	35.
\$ 1,273			\$ 1,690			Erreur type du revenu moyen.....	36.
						Femmes de 15 ans et plus ayant un revenu.....	
610			245			Moins de \$1,000 (39).....	37.
20			15			\$ 1,000 - \$ 2,999.....	38.
70			45			3,000 - 4,999.....	39.
80			25			5,000 - 6,999.....	40.
90			20			7,000 - 9,999.....	41.
105			35			10,000 - 14,999.....	42.
115			45			15,000 - 19,999.....	43.
65			20			20,000 - 24,999.....	44.
20			20			25,000 - 29,999.....	45.
25			10			30,000 - 34,999.....	46.
5			10			35,000 et plus.....	47.
30			-			Revenu moyen.....	48.
\$ 10,929			\$ 10,476			Revenu médian.....	49.
\$ 7,961			\$ 8,232			Erreur type du revenu moyen.....	50.
\$ 737			\$ 1,157				51.

Voir nota et renvoi(s) sur l'encart à la fin de la publication.

Selected Characteristics for Census Divisions and Census Subdivisions, 1986 Census - 20% Sample Data

No.	Characteristics	Bonaparte 3, R	Boothroyd (Part) 8A, R	Cache Creek, VL	Cameron Bar 13, R	Canoe Creek 1, R ¶	Canoe Creek 2, R
1985 INCOME CHARACTERISTICS (concluded)							
by composition of total income (40)							
1.	Total.....	XXX	XXX	100.0%	XXX	¶	XXX
2.	Employment income.....			84.9%			
3.	Government transfer payments.....			8.8%			
4.	Other income.....			6.3%			
Employment income (41)							
by sex and work activity in 1985							
Males							
5.	Worked full year, full time (42).....			205			
6.	Average employment income.....			\$ 29,056			
7.	Standard error of average employment income.....			\$ 1,813			
8.	Worked part year or part time (43).....			195			
9.	Average employment income.....			\$ 13,693			
10.	Standard error of average employment income.....			\$ 1,876			
Females							
11.	Worked full year, full time (42).....			90			
12.	Average employment income.....			\$ 15,267			
13.	Standard error of average employment income.....			\$ 2,371			
14.	Worked part year or part time (43).....			215			
15.	Average employment income.....			\$ 5,043			
16.	Standard error of average employment income.....			\$ 743			
17.	Family income - All census families.....			350			
18.	Under \$5,000.....			10			
19.	\$ 5,000 - \$ 9,999.....			15			
20.	10,000 - 14,999.....			35			
21.	15,000 - 19,999.....			25			
22.	20,000 - 24,999.....			50			
23.	25,000 - 29,999.....			30			
24.	30,000 - 34,999.....			10			
25.	35,000 - 39,999.....			55			
26.	40,000 - 49,999.....			65			
27.	50,000 and over.....			45			
28.	Average income.....			\$ 32,726			
29.	Median income.....			\$ 30,899			
30.	Standard error of average income.....			\$ 1,947			
Incidence of low income (37)							
31.	All economic families.....			350			
32.	Low income economic families.....			45			
33.	Incidence of low income (44).....			13.4%			
34.	All unattached individuals.....			135			
35.	Low income unattached individuals.....			90			
36.	Incidence of low income (44).....			64.9%			
37.	Total population in private households.....			1,170			
38.	Persons in low income family units.....			250			
39.	Incidence of low income (44).....			21.3%			
40.	Household income - All private households.....			435			
41.	Under \$5,000.....			30			
42.	\$ 5,000 - \$ 9,999.....			50			
43.	10,000 - 14,999.....			25			
44.	15,000 - 19,999.....			30			
45.	20,000 - 24,999.....			55			
46.	25,000 - 29,999.....			45			
47.	30,000 - 34,999.....			20			
48.	35,000 - 39,999.....			50			
49.	40,000 - 49,999.....			75			
50.	50,000 and over.....			50			
51.	Average income.....			\$ 29,819			
52.	Median income.....			\$ 28,135			
53.	Standard error of average income.....			\$ 1,820			

See note(s) and footnote(s) on foldout at end of publication.

Certaines caractéristiques des divisions de recensement et subdivisions de recensement, recensement de 1986 - données-échantillon (20%)

Chase, VL	Chuchhriaschin 5, R	Chuchhriaschin 5A, R	Clinton, VL	Coldwater 1, R	Douglas Lake 3, R	Caractéristiques	N°
						CARACTÉRISTIQUES DU REVENU - 1985 (fin)	
						selon la composition du revenu total (40)	
100.0%	XXX	XXX	100.0%	XXX	XXX	Total.....	1.
65.9%			82.9%			Revenu d'emploi.....	2.
21.1%			13.0%			Transferts gouvernementaux.....	3.
13.0%			4.1%			Autres revenus.....	4.
						Revenu d'emploi (41)	
						selon le sexe et le travail en 1985	
						Hommes	
						Travaillé toute l'année à plein temps (42).....	5.
\$ 205			\$ 115			Revenu moyen d'emploi.....	6.
\$ 31,653			\$ 23,275			Erreur type du revenu moyen d'emploi.....	7.
\$ 2,502			\$ 2,285			Travaillé une partie de l'année ou à temps partiel (43).....	8.
						Revenu moyen d'emploi.....	9.
						Erreur type du revenu moyen d'emploi.....	10.
						Femmes	
						Travaillé toute l'année à plein temps (42).....	11.
\$ 260			\$ 130			Revenu moyen d'emploi.....	12.
\$ 16,187			\$ 13,134			Erreur type du revenu moyen d'emploi.....	13.
\$ 1,741			\$ 2,415			Travaillé une partie de l'année ou à temps partiel (43).....	14.
						Revenu moyen d'emploi.....	15.
						Erreur type du revenu moyen d'emploi.....	16.
						Revenu de la famille -	
						Toutes les familles de recensement.....	17.
						Moins de \$5,000.....	18.
						\$ 5,000 - \$ 9,999.....	19.
						10,000 - 14,999.....	20.
						15,000 - 19,999.....	21.
						20,000 - 24,999.....	22.
						25,000 - 29,999.....	23.
						30,000 - 34,999.....	24.
						35,000 - 39,999.....	25.
						40,000 - 49,999.....	26.
						50,000 et plus.....	27.
						Revenu moyen.....	28.
						Revenu médian.....	29.
						Erreur type du revenu moyen.....	30.
						Fréquence des unités à faible revenu (37)	
						Toutes les familles économiques.....	31.
						Familles économiques à faible revenu.....	32.
						Fréquence des unités à faible revenu (44).....	33.
						Toutes les personnes seules.....	34.
						Personnes seules à faible revenu.....	35.
						Fréquence des unités à faible revenu (44).....	36.
						Population totale dans les ménages privés.....	37.
						Personnes dans les unités familiales à faible revenu.....	38.
						Fréquence des unités à faible revenu (44).....	39.
						Revenu des ménages - Tous les ménages privés....	40.
						Moins de \$5,000.....	41.
						\$ 5,000 - \$ 9,999.....	42.
						10,000 - 14,999.....	43.
						15,000 - 19,999.....	44.
						20,000 - 24,999.....	45.
						25,000 - 29,999.....	46.
						30,000 - 34,999.....	47.
						35,000 - 39,999.....	48.
						40,000 - 49,999.....	49.
						50,000 et plus.....	50.
						Revenu moyen.....	51.
						Revenu médian.....	52.
						Erreur type du revenu moyen.....	53.

Voir nota et renvoi(s) sur l'encart à la fin de la publication.

Selected Characteristics for Census Divisions and Census Subdivisions, 1986 Census - 20% Sample Data

No.	Characteristics	Halhalaeden 14, R	Halhalaeden 14A, R	Hamilton Creek 2, R	Hamilton Creek 7, R	High Bar 1, R	Inkluckcheen 21, R
POPULATION CHARACTERISTICS							
1.	Total population (including institutional residents).....	10	-	-	-	-	80
2.	Total population (non-institutional) (1).....	XXX	XXX	XXX	XXX	XXX	80
by home language							
3.	Single responses.....						80
4.	English.....						75
5.	French.....						-
6.	Non-official languages.....						5
7.	Chinese.....						-
8.	Punjabi.....						-
9.	German.....						-
10.	Italian.....						-
11.	Portuguese.....						-
12.	Other languages.....						5
13.	Multiple responses.....						-
by official language							
14.	English only.....						75
15.	French only.....						-
16.	Both English and French.....						-
17.	Neither English nor French.....						5
by ethnic origin							
18.	Single origins.....						20
19.	British (2).....						-
20.	French (3).....						-
21.	German.....						-
22.	Chinese.....						5
23.	South Asian.....						-
24.	Dutch (Netherlands).....						-
25.	Aboriginal peoples.....						20
26.	Other single origins.....						-
27.	Multiple origins (4).....						60
by citizenship							
28.	Canadian citizenship (5).....						80
29.	Citizenship other than Canadian (6).....						5
by place of birth							
30.	Non-immigrant population (7).....						75
31.	Born in province of residence.....						75
32.	Immigrant population.....						5
33.	United States of America.....						-
34.	Other Americas (8).....						-
35.	United Kingdom.....						-
36.	Other Europe (9).....						-
37.	Africa.....						-
38.	Asia.....						-
39.	Other (10).....						-
40.	Total immigrant population.....						-
by period of immigration							
41.	Before 1946.....						-
42.	1946 - 1966.....						-
43.	1967 - 1977.....						-
44.	1978 - 1982.....						5
45.	1983 - 1986 (11).....						-
by age at immigration							
46.	0 - 4 years.....						-
47.	5 - 19 years.....						5
48.	20 years and over.....						-
49.	Total population 5 years and over.....						75
by mobility status							
50.	Non-movers.....						45
51.	Movers.....						30
52.	Non-migrants (12).....						25
53.	Migrants (13).....						10
54.	From same census division.....						5
55.	From same province.....						10
56.	From different province.....						-
57.	From outside Canada.....						-

See note(s) and footnote(s) on foldout at end of publication.

Certaines caractéristiques des divisions de recensement et subdivisions de recensement,
recensement de 1986 - données-échantillon (20%)

Inklyuhkinatko 2, R	Joeyaska 2, R	Kamloops, C	Kamloops 1, R ¶	Kanaka Bar 1A, R	Kanaka Bar 2, R	Caractéristiques	N°
						CARACTÉRISTIQUES DE LA POPULATION	
15	15	61,770	¶	20	-	Population totale (y compris les pensionnaires d'institution).....	1.
XXX	XXX	61,025		XXX	XXX	Population totale (sauf les pensionnaires d'institution) (1).....	2.
		59,155				selon la langue parlée à la maison	
		57,435				Réponses uniques.....	3.
		90				Anglais.....	4.
		1,630				Français.....	5.
		185				Langues non officielles.....	6.
		480				Chinois.....	7.
		70				Pendjabi.....	8.
		435				Allemand.....	9.
		50				Italien.....	10.
		415				Portugais.....	11.
		1,870				Autres langues.....	12.
						Réponses multiples.....	13.
		57,625				selon la langue officielle	
		-				Anglais seulement.....	14.
		3,025				Français seulement.....	15.
		375				Anglais et français.....	16.
						Ni l'anglais ni le français.....	17.
		33,625				selon l'origine ethnique	
		17,910				Origines uniques.....	18.
		1,550				Britannique (2).....	19.
		3,005				Français (3).....	20.
		480				Allemand.....	21.
		1,285				Chinois.....	22.
		745				Origines sud-asiatiques.....	23.
		1,040				Hollandais (Néerlandais).....	24.
		7,615				Autochtones.....	25.
		27,405				Autres origines uniques.....	26.
						Origines multiples (4).....	27.
		59,055				selon la citoyenneté	
		1,975				Citoyenneté canadienne (5).....	28.
						Citoyenneté autre que canadienne (6).....	29.
		53,130				selon le lieu de naissance	
		32,995				Population non immigrante (7).....	30.
		7,895				Née dans la province de résidence.....	31.
		980				Population immigrante.....	32.
		165				États-Unis d'Amérique.....	33.
		1,910				Autres Amériques (8).....	34.
		3,120				Royaume-Uni.....	35.
		95				Autres Europees (9).....	36.
		1,420				Afrique.....	37.
		200				Asie.....	38.
						Autres (10).....	39.
		7,895				Population immigrante totale.....	40.
		1,165				selon la période d'immigration	
		3,605				Avant 1946.....	41.
		2,085				1946 - 1966.....	42.
		825				1967 - 1977.....	43.
		205				1978 - 1982.....	44.
						1983 - 1986 (11).....	45.
		1,500				selon l'âge à l'immigration	
		2,285				0 - 4 ans.....	46.
		4,110				5 - 19 ans.....	47.
						20 ans et plus.....	48.
		56,595				Population totale de 5 ans et plus.....	49.
		29,390				selon la mobilité	
		27,205				Personnes n'ayant pas déménagé.....	50.
		15,840				Personnes ayant déménagé.....	51.
		11,370				Non-migrants (12).....	52.
		1,575				Migrants (13).....	53.
		6,630				De la même division de recensement.....	54.
		2,540				De la même province.....	55.
		625				D'une province différente.....	56.
						De l'extérieur du Canada.....	57.

Voir nota et renvoi(s) sur l'encart à la fin de la publication.

Selected Characteristics for Census Divisions and Census Subdivisions, 1986 Census - 20% Sample Data

No.	Characteristics	Halhalaeden 14, R	Halhalaeden 14A, R	Hamilton Creek 2, R	Hamilton Creek 7, R	High Bar 1, R	Inkluckcheen 21, R
POPULATION CHARACTERISTICS (continued)							
1.	Total population 15 years and over.....	XXX	XXX	XXX	XXX	XXX	55
by highest level of schooling							
2.	Less than Grade 9(14).....						10
3.	Grades 9-13 - Without secondary certificate...						25
4.	- With secondary certificate.....						5
5.	Trades certificate or diploma.....						-
Other non-university education only(15)							
6.	- Without certificate.....						5
7.	- With certificate(16).....						10
8.	University(17) - Without degree.....						-
9.	- With degree.....						5
by sex and major field of study							
10.	Males with postsecondary(18) qualifications...						5
11.	Educational, recreational and counselling services.....						-
12.	Fine and applied arts.....						-
13.	Humanities and related fields.....						-
14.	Social sciences and related fields.....						-
15.	Commerce, management and business admin.						-
16.	Agricultural and biological sciences/technologies.....						-
17.	Engineering and applied sciences.....						-
18.	Engineering and applied science technologies and trades.....						5
19.	Health professions, sciences and tech.						-
20.	Mathematics and physical sciences.....						-
21.	All other (19).....						-
22.	Females with postsecondary(18) qualifications.						5
23.	Educational, recreational and counselling services.....						-
24.	Fine and applied arts.....						-
25.	Humanities and related fields.....						-
26.	Social sciences and related fields.....						-
27.	Commerce, management and business admin.						5
28.	Agricultural and biological sciences/technologies.....						-
29.	Engineering and applied sciences.....						-
30.	Engineering and applied science technologies and trades.....						-
31.	Health professions, sciences and tech.						5
32.	Mathematics and physical sciences.....						-
33.	All other (19).....						-
by labour force activity							
34.	Males - 15 years and over.....						30
35.	In the labour force.....						25
36.	Employed.....						20
37.	Unemployed.....						5
38.	Participation rate.....						83.3
39.	Married (excludes separated).....						100.0
40.	Unemployment rate.....						20.0
41.	Females - 15 years and over.....						25
42.	In the labour force.....						15
43.	Employed.....						10
44.	Unemployed.....						-
45.	Participation rate.....						60.0
46.	Married (excludes separated).....						66.7
47.	Unemployment rate.....						-
48.	Both sexes - Participation rate.....						72.7
49.	15-24 years.....						50.0
50.	25 years and over.....						75.0
51.	Married (excludes separated).....						100.0
52.	Unemployment rate.....						25.0
53.	15-24 years.....						50.0
54.	25 years and over.....						16.7

See note(s) and footnote(s) on foldout at end of publication.

Certaines caractéristiques des divisions de recensement et subdivisions de recensement,
recensement de 1986 - données-échantillon (20%)

Inklyuhkinatko 2, R	Joeyaska 2, R	Kamloops, C	Kamloops 1, R ¶	Kanaka Bar 1A, R	Kanaka Bar 2, R	Caractéristiques	N°
XXX	XXX	47,005	¶	XXX	XXX	CARACTÉRISTIQUES DE LA POPULATION (suite)	
						Population totale de 15 ans et plus.....	1.
		5,000				selon le plus haut niveau de scolarité atteint	
		14,940				N'ayant pas atteint la 9e année(14).....	2.
		5,505				9e-13e année - Sans certificat d'études	
		1,570				secondaires.....	3.
		3,945				- Avec certificat d'études	
		8,885				secondaires.....	4.
		4,185				Certificat ou diplôme d'une école de métiers.	5.
		2,975				Autres études non universitaires	
						seulement(15)	
						- Sans certificat.....	6.
						- Avec certificat(16).....	7.
						Études universitaires(17) - Sans grade.....	8.
						- Avec grade.....	9.
						selon le sexe et le principal domaine d'études	
		8,300				Hommes ayant terminé des études	
						postsecondaires(18).....	10.
		480				Enseignement, loisirs et orientation.....	11.
		255				Beaux-arts et arts appliqués.....	12.
		465				Lettres, sciences humaines et disciplines	
		400				connexes.....	13.
		910				Sciences sociales et disciplines connexes....	14.
						Commerce, gestion et admin. des affaires....	15.
						Sciences et techniques agricoles et	
		390				biologiques.....	16.
		320				Génie et sciences appliquées.....	17.
		4,500				Techniques et métiers du génie et des	
		360				sciences appliquées.....	18.
		190				Professions, sciences et techn. de la santé.	19.
		25				Mathématiques et sciences physiques.....	20.
						Autres disciplines(19).....	21.
		7,395				Femmes ayant terminé des études	
						postsecondaires(18).....	22.
		1,210				Enseignement, loisirs et orientation.....	23.
		695				Beaux-arts et arts appliqués.....	24.
		325				Lettres, sciences humaines et disciplines	
		360				connexes.....	25.
		2,065				Sciences sociales et disciplines connexes....	26.
						Commerce, gestion et admin. des affaires....	27.
						Sciences et techniques agricoles et	
		290				biologiques.....	28.
		25				Génie et sciences appliquées.....	29.
						Techniques et métiers du génie et des	
		280				sciences appliquées.....	30.
		2,100				Professions, sciences et techn. de la santé.	31.
		45				Mathématiques et sciences physiques.....	32.
		-				Autres disciplines(19).....	33.
						selon l'activité	
		23,075				Hommes - 15 ans et plus.....	34.
		18,295				Faisant partie de la population active.....	35.
		15,535				Occupés.....	36.
		2,760				En chômage.....	37.
		79.3				Taux d'activité.....	38.
		84.0				Mariés (ne comprend pas les séparés).....	39.
		15.1				Taux de chômage.....	40.
		23,930				Femmes - 15 ans et plus.....	41.
		13,720				Faisant partie de la population active.....	42.
		11,405				Occupées.....	43.
		2,320				En chômage.....	44.
		57.3				Taux d'activité.....	45.
		56.9				Mariées (ne comprend pas les séparées)....	46.
		16.9				Taux de chômage.....	47.
		68.1				Les deux sexes - Taux d'activité.....	48.
		68.4				15-24 ans.....	49.
		68.0				25 ans et plus.....	50.
						Marié(e)s (ne comprend pas les	
		70.4				séparé(e)s).....	51.
		15.9				Taux de chômage.....	52.
		23.9				15-24 ans.....	53.
		13.6				25 ans et plus.....	54.

Voir note et renvoi(s) sur l'encart à la fin de la publication.

Selected Characteristics for Census Divisions and Census Subdivisions, 1986 Census - 20% Sample Data

No.	Characteristics	Halhalaeden 14, R	Halhalaeden 14A, R	Hamilton Creek 2, R	Hamilton Creek 7, R	High Bar 1, R	Inkluckcheen 21, R
POPULATION CHARACTERISTICS (concluded)							
1.	Total labour force 15 years and over.....	XXX	XXX	XXX	XXX	XXX	40
2.	Not applicable (20)						5
by industry divisions (21)							
3.	All industries (22)						35
4.	Primary industries (Divisions A,B,C and D) ..						5
5.	Manufacturing industries (Division E)						5
6.	Construction industries (Division F)						-
7.	Transportation, storage, communication and other utility industries (Divisions G and H)						5
8.	Trade industries (Divisions I and J)						-
9.	Finance, insurance and real estate industries (Divisions K and L)						-
10.	Government service industries (Division M) ..						15
11.	Other service industries (Divisions M, O, P, Q and R)						-
by sex and occupation major groups (21)							
12.	Males - All occupations (22)						25
13.	Managerial, administrative and related occupations						-
14.	Teaching and related occupations						-
15.	Occupations in medicine and health						-
16.	Technological, social, religious, artistic and related occupations (23)						-
17.	Clerical and related occupations						5
18.	Sales occupations						5
19.	Service occupations						5
20.	Primary occupations (24)						5
21.	Processing occupations						5
22.	Machining, product fabricating, assembling and repairing occupations (25)						-
23.	Construction trades occupations						5
24.	Transport equipment operating occupations ..						5
25.	Other (26)						-
26.	Females - All occupations (22)						15
27.	Managerial, administrative and related occupations						-
28.	Teaching and related occupations						-
29.	Occupations in medicine and health						-
30.	Technological, social, religious, artistic and related occupations (23)						-
31.	Clerical and related occupations						-
32.	Sales occupations						5
33.	Service occupations						-
34.	Primary occupations (24)						5
35.	Processing occupations						-
36.	Machining, product fabricating, assembling and repairing occupations (25)						-
37.	Construction trades occupations						-
38.	Transport equipment operating occupations ..						-
39.	Other (26)						-
by sex and class of worker							
40.	Males - All classes of worker (22) (27)						20
41.	Paid workers (28)						20
42.	Self-employed (29)						-
43.	Females - All classes of worker (22) (27)						15
44.	Paid workers (28)						15
45.	Self-employed (29)						-

See note(s) and footnote(s) on foldout at end of publication.

Certaines caractéristiques des divisions de recensement et subdivisions de recensement,
recensement de 1986 - données-échantillon (20%)

Inklyuhkinatko 2, R	Joeyaska 2, R	Kamloops, C	Kamloops 1, R ¶	Kanaka Bar 1A, R	Kanaka Bar 2, R	Caractéristiques	N°
XXX	XXX	32,015	¶	XXX	XXX	CARACTÉRISTIQUES DE LA POPULATION (fin)	
		1,450				Population active totale de 15 ans et plus.....	1.
						Sans objet (20).....	2.
		30,565				selon les divisions d'industries (21)	
		1,935				Toutes les industries (22).....	3.
		2,310				Industries primaires (divisions A,B,C et D).....	4.
		2,380				Industries manufacturières (division E).....	5.
						Industries de la construction (division F).....	6.
		3,465				Industries du transport, de l'entreposage, des communications et autres services publics (divisions G et H).....	7.
		6,005				Industries du commerce (divisions I et J).....	8.
		1,455				Industries des finances, des assurances et des agences immobilières (div. K et L).....	9.
		1,945				Industries des services gouvernementaux (division N).....	10.
		11,075				Autres industries de services (divisions M, O, P, Q et R).....	11.
						selon le sexe et les grands groupes de professions (21)	
		17,625				Hommes - Toutes les professions (22).....	12.
		1,830				Directeurs, gérants, administrateurs et personnel assimilé.....	13.
		555				Enseignants et personnel assimilé.....	14.
		310				Médecine et santé.....	15.
		1,350				Professions technologiques, sociales, religieuses, artistiques et personnel assimilé (23).....	16.
		840				Employés de bureau et trav. assimilés.....	17.
		1,665				Travailleurs spécialisés dans la vente.....	18.
		2,015				Travailleurs spécialisés dans les services.....	19.
		1,200				Travailleurs du secteur primaire (24).....	20.
		685				Travailleurs des industries de transformation.....	21.
		2,250				Usineurs, travailleurs spécialisés dans la fabrication, le montage et la réparation de produits (25).....	22.
		2,310				Travailleurs du bâtiment.....	23.
		1,660				Personnel d'exploitation des transports.....	24.
		950				Autres (26).....	25.
		12,940				Femmes - Toutes les professions (22).....	26.
		880				Directeurs, gérants, administrateurs et personnel assimilé.....	27.
		795				Enseignants et personnel assimilé.....	28.
		1,330				Médecine et santé.....	29.
		630				Professions technologiques, sociales, religieuses, artistiques et personnel assimilé (23).....	30.
		4,255				Employés de bureau et trav. assimilés.....	31.
		1,410				Travailleurs spécialisés dans la vente.....	32.
		2,905				Travailleurs spécialisés dans les services.....	33.
		230				Travailleurs du secteur primaire (24).....	34.
		140				Travailleurs des industries de transformation.....	35.
		105				Usineurs, travailleurs spécialisés dans la fabrication, le montage et la réparation de produits (25).....	36.
		30				Travailleurs du bâtiment.....	37.
		85				Personnel d'exploitation des transports.....	38.
		145				Autres (26).....	39.
						selon le sexe et la catégorie de travailleurs	
		17,625				Hommes - Toutes les catégories de travailleurs (22) (27).....	40.
		16,425				Travailleurs rémunérés (28).....	41.
		1,190				Travailleurs autonomes (29).....	42.
		12,940				Femmes - Toutes les catégories de travailleuses (22) (27).....	43.
		12,440				Travailleuses rémunérées (28).....	44.
		435				Travailleuses autonomes (29).....	45.

Voir nota et renvoi(s) sur l'encart à la fin de la publication.

Selected Characteristics for Census Divisions and Census Subdivisions, 1986 Census - 20% Sample Data

No.	Characteristics	Halhalaeden 14, R	Halhalaeden 14A, R	Hamilton Creek 2, R	Hamilton Creek 7, R	High Bar 1, R	Inkluckcheen 21, R
DWELLING CHARACTERISTICS							
1.	Total number of occupied private dwellings.....	XXX	XXX	XXX	XXX	XXX	25
2.	Average number of rooms per dwelling.....						6.7
3.	Average value of dwelling (30).....					\$	-
by period of construction							
4.	Before 1946.....						-
5.	1946 - 1960.....						-
6.	1961 - 1970.....						5
7.	1971 - 1980.....						10
8.	1981 - 1986 (11).....						10
Dwellings with central heating (31)							
9.	Total.....						25
Dwellings by principal heating fuel							
10.	Gas (32).....						-
11.	Electricity (33).....						10
12.	Oil (34).....						10
13.	Other fuels (35).....						10
HOUSEHOLD CHARACTERISTICS							
14.	Total number of private households.....						25
15.	Average number of persons per room.....						0.5
Tenant one-family households without additional persons (36)							
16.	Average gross rent (monthly).....					\$	-
17.	Gross rent >= 30% of household income (37).....						-
Owner one-family households without additional persons (36)							
19.	Average major payments for owners (monthly).....					\$	-
20.	Owner's major payments >= 30% of household income (37).....						-
21.							-
1985 INCOME CHARACTERISTICS							
Total income (38)							
by sex and income group							
22.	Males 15 years and over with income.....						XXX
23.	Under \$1,000 (39).....						
24.	\$ 1,000 - \$ 2,999.....						
25.	3,000 - 4,999.....						
26.	5,000 - 6,999.....						
27.	7,000 - 9,999.....						
28.	10,000 - 14,999.....						
29.	15,000 - 19,999.....						
30.	20,000 - 24,999.....						
31.	25,000 - 29,999.....						
32.	30,000 - 34,999.....						
33.	35,000 and over.....						
34.	Average income.....						
35.	Median income.....						
36.	Standard error of average income.....						
37.	Females 15 years and over with income.....						
38.	Under \$1,000 (39).....						
39.	\$ 1,000 - \$ 2,999.....						
40.	3,000 - 4,999.....						
41.	5,000 - 6,999.....						
42.	7,000 - 9,999.....						
43.	10,000 - 14,999.....						
44.	15,000 - 19,999.....						
45.	20,000 - 24,999.....						
46.	25,000 - 29,999.....						
47.	30,000 - 34,999.....						
48.	35,000 and over.....						
49.	Average income.....						
50.	Median income.....						
51.	Standard error of average income.....						

See note(s) and footnote(s) on foldout at end of publication.

Certaines caractéristiques des divisions de recensement et subdivisions de recensement,
recensement de 1986 - données-échantillon (20%)

Inklyuhkinatko 2, R	Joeyaska 2, R	Kamloops, C	Kamloops 1, R %	Kanaka Bar 1A, R	Kanaka Bar 2, R	Caractéristiques	N°
XXX	XXX	22,150 6.4 \$ 67,727	%	XXX	XXX	CARACTÉRISTIQUES DU LOGEMENT	
		1,320 3,265 5,570 9,870 2,125				Nombre total de logements privés occupés.....	1.
						Nombre moyen de pièces par logement.....	2.
						Valeur moyenne du logement (30).....	3.
						selon la période de construction	
						Avant 1946.....	4.
						1946 - 1960.....	5.
						1961 - 1970.....	6.
						1971 - 1980.....	7.
						1981 - 1986(11).....	8.
		21,565				Logements avec chauffage central (31)	
						Total.....	9.
		17,465 3,140 645 900				Logements selon le principal combustible utilisé pour le chauffage	
						Gaz (32).....	10.
						Électricité (33).....	11.
						Huile (mazout) (34).....	12.
						Autres combustibles (35).....	13.
		22,150 0.4				CARACTÉRISTIQUES DU MÉNAGE	
		3,670 476 1,685				Nombre total de ménages privés.....	14.
						Nombre moyen de personnes par pièce.....	15.
						Ménages unifamiliaux locataires sans autres personnes (36).....	16.
						Loyer brut moyen (mensuel).....	17.
						Loyer brut >= 30% du revenu du ménage (37).....	18.
		11,585				Ménages unifamiliaux propriétaires sans autres personnes (36).....	19.
		\$ 514				Principales dépenses moyennes de propriété (mensuelles).....	20.
		1,555				Principales dépenses de propriété >= 30% du revenu du ménage (37).....	21.
						CARACTÉRISTIQUES DU REVENU - 1985	
						Revenu total (38)	
						selon le sexe et la tranche de revenu	
		21,530 995 975 1,145 1,060 1,755 2,280 1,880 1,815 2,135 2,145 5,345				Hommes de 15 ans et plus ayant un revenu.....	22.
						Moins de \$1,000 (39).....	23.
						\$ 1,000 - \$ 2,999.....	24.
						3,000 - 4,999.....	25.
						5,000 - 6,999.....	26.
						7,000 - 9,999.....	27.
						10,000 - 14,999.....	28.
						15,000 - 19,999.....	29.
						20,000 - 24,999.....	30.
						25,000 - 29,999.....	31.
						30,000 - 34,999.....	32.
						35,000 et plus.....	33.
		\$ 23,694				Revenu moyen.....	34.
		\$ 21,924				Revenu médian.....	35.
		\$ 257				Erreur type du revenu moyen.....	36.
		19,025 1,475 2,065 1,740 1,900 2,835 3,080 1,980 1,895 915 590 545				Femmes de 15 ans et plus ayant un revenu.....	37.
						Moins de \$1,000 (39).....	38.
						\$ 1,000 - \$ 2,999.....	39.
						3,000 - 4,999.....	40.
						5,000 - 6,999.....	41.
						7,000 - 9,999.....	42.
						10,000 - 14,999.....	43.
						15,000 - 19,999.....	44.
						20,000 - 24,999.....	45.
						25,000 - 29,999.....	46.
						30,000 - 34,999.....	47.
						35,000 et plus.....	48.
		\$ 12,041				Revenu moyen.....	49.
		\$ 9,415				Revenu médian.....	50.
		\$ 158				Erreur type du revenu moyen.....	51.

Voir nota et renvoi(s) sur l'encart à la fin de la publication.

Selected Characteristics for Census Divisions and Census Subdivisions, 1986 Census - 20% Sample Data

Characteristics		Halhalaeden 14, R	Halhalaeden 14A, R	Hamilton Creek 2, R	Hamilton Creek 7, R	High Bar 1, R	Inkluckcheen 21, R
No.							
1985 INCOME CHARACTERISTICS (concluded)							
by composition of total income (40)							
1.	Total.....	XXX	XXX	XXX	XXX	XXX	XXX
2.	Employment income.....						
3.	Government transfer payments.....						
4.	Other income.....						
Employment income (41)							
by sex and work activity in 1985							
Males							
5.	Worked full year, full time (42).....						
6.	Average employment income.....						
7.	Standard error of average employment income...						
8.	Worked part year or part time (43).....						
9.	Average employment income.....						
10.	Standard error of average employment income...						
Females							
11.	Worked full year, full time (42).....						
12.	Average employment income.....						
13.	Standard error of average employment income...						
14.	Worked part year or part time (43).....						
15.	Average employment income.....						
16.	Standard error of average employment income...						
17.	Family income - All census families.....						
18.	Under \$5,000.....						
19.	\$ 5,000 - \$ 9,999.....						
20.	10,000 - 14,999.....						
21.	15,000 - 19,999.....						
22.	20,000 - 24,999.....						
23.	25,000 - 29,999.....						
24.	30,000 - 34,999.....						
25.	35,000 - 39,999.....						
26.	40,000 - 49,999.....						
27.	50,000 and over.....						
28.	Average income.....						
29.	Median income.....						
30.	Standard error of average income.....						
Incidence of low income (37)							
31.	All economic families.....						
32.	Low income economic families.....						
33.	Incidence of low income (44).....						
34.	All unattached individuals.....						
35.	Low income unattached individuals.....						
36.	Incidence of low income (44).....						
37.	Total population in private households.....						
38.	Persons in low income family units.....						
39.	Incidence of low income (44).....						
40.	Household income - All private households.....						
41.	Under \$5,000.....						
42.	\$ 5,000 - \$ 9,999.....						
43.	10,000 - 14,999.....						
44.	15,000 - 19,999.....						
45.	20,000 - 24,999.....						
46.	25,000 - 29,999.....						
47.	30,000 - 34,999.....						
48.	35,000 - 39,999.....						
49.	40,000 - 49,999.....						
50.	50,000 and over.....						
51.	Average income.....						
52.	Median income.....						
53.	Standard error of average income.....						

See note(s) and footnote(s) on foldout at end of publication.

Certaines caractéristiques des divisions de recensement et subdivisions de recensement,
recensement de 1986 - données-échantillon (20%)

Inklyuhkinatko 2, R	Joeyaska 2, R	Kamloops, C	Kamloops 1, R ¶	Kanaka Bar 1A, R	Kanaka Bar 2, R	Caractéristiques	N°
XXX	XXX	100.0%	¶	XXX	XXX	CARACTÉRISTIQUES DU REVENU - 1985 (fin) selon la composition du revenu total (40)	
		79.6%				Total.....	1.
		12.2%				Revenu d'emploi.....	2.
		8.2%				Transferts gouvernementaux.....	3.
						Autres revenus.....	4.
						Revenu d'emploi (41)	
						selon le sexe et le travail en 1985	
						Hommes	
		9,260				Travaillé toute l'année à plein temps (42).....	5.
		\$ 32,935				Revenu moyen d'emploi.....	6.
		\$ 339				Erreur type du revenu moyen d'emploi.....	7.
		8,330				Travaillé une partie de l'année ou à temps	
		\$ 14,292				partiel (43).....	8.
		\$ 356				Revenu moyen d'emploi.....	9.
						Erreur type du revenu moyen d'emploi.....	10.
						Femmes	
		4,560				Travaillé toute l'année à plein temps (42).....	11.
		\$ 20,576				Revenu moyen d'emploi.....	12.
		\$ 309				Erreur type du revenu moyen d'emploi.....	13.
		8,520				Travaillé une partie de l'année ou à temps	
		\$ 7,739				partiel (43).....	14.
		\$ 179				Revenu moyen d'emploi.....	15.
						Erreur type du revenu moyen d'emploi.....	16.
		16,800				Revenu de la famille -	
						Toutes les familles de recensement.....	17.
		640				Moins de \$5,000.....	18.
		820				\$ 5,000 - \$ 9,999.....	19.
		1,510				10,000 - 14,999.....	20.
		1,325				15,000 - 19,999.....	21.
		1,310				20,000 - 24,999.....	22.
		1,430				25,000 - 29,999.....	23.
		1,745				30,000 - 34,999.....	24.
		1,575				35,000 - 39,999.....	25.
		2,625				40,000 - 49,999.....	26.
		3,820				50,000 et plus.....	27.
		\$ 36,395				Revenu moyen.....	28.
		\$ 33,815				Revenu médian.....	29.
		\$ 374				Erreur type du revenu moyen.....	30.
						Fréquence des unités à faible revenu (37)	
		16,900				Toutes les familles économiques.....	31.
		2,535				Familles économiques à faible revenu.....	32.
		15.0%				Fréquence des unités à faible revenu (44).....	33.
		6,830				Toutes les personnes seules.....	34.
		2,735				Personnes seules à faible revenu.....	35.
		40.0%				Fréquence des unités à faible revenu (44).....	36.
		60,530				Population totale dans les ménages privés.....	37.
						Personnes dans les unités familiales à	
		10,820				faible revenu.....	38.
		17.9%				Fréquence des unités à faible revenu (44).....	39.
		22,150				Revenu des ménages - Tous les ménages privés....	40.
		1,150				Moins de \$5,000.....	41.
		2,070				\$ 5,000 - \$ 9,999.....	42.
		2,240				10,000 - 14,999.....	43.
		1,860				15,000 - 19,999.....	44.
		1,865				20,000 - 24,999.....	45.
		1,890				25,000 - 29,999.....	46.
		2,000				30,000 - 34,999.....	47.
		1,745				35,000 - 39,999.....	48.
		2,990				40,000 - 49,999.....	49.
		4,345				50,000 et plus.....	50.
		\$ 33,079				Revenu moyen.....	51.
		\$ 30,014				Revenu médian.....	52.
		\$ 325				Erreur type du revenu moyen.....	53.

Voir nota et renvoi(s) sur l'encart à la fin de la publication.

Selected Characteristics for Census Divisions and Census Subdivisions, 1986 Census - 20% Sample Data

No.	Characteristics	Kitzowit 20, R	Klahkamich 17, R	Klahkowitz 5, R	Kleetlekt 22, R	Klickumcheen 18, R	Kloklowuck 7, R
POPULATION CHARACTERISTICS							
1.	Total population (including institutional residents).....	10	50	-	5	85	-
2.	Total population (non-institutional) (1).....	XXX	50	XXX	XXX	85	XXX
by home language							
3.	Single responses.....		50			90	
4.	English.....		45			85	
5.	French.....		-			-	
6.	Non-official languages.....		-			-	
7.	Chinese.....		-			-	
8.	Punjabi.....		-			-	
9.	German.....		-			-	
10.	Italian.....		-			-	
11.	Portuguese.....		-			-	
12.	Other languages.....		-			5	
13.	Multiple responses.....		-			5	
by official language							
14.	English only.....		45			85	
15.	French only.....		-			-	
16.	Both English and French.....		-			-	
17.	Neither English nor French.....		-			-	
by ethnic origin							
18.	Single origins.....		50			85	
19.	British(2).....		-			-	
20.	French(3).....		-			-	
21.	German.....		-			-	
22.	Chinese.....		-			-	
23.	South Asian.....		-			-	
24.	Dutch (Netherlands).....		-			-	
25.	Aboriginal peoples.....		45			85	
26.	Other single origins.....		-			-	
27.	Multiple origins(4).....		-			5	
by citizenship							
28.	Canadian citizenship(5).....		50			90	
29.	Citizenship other than Canadian(6).....		-			-	
by place of birth							
30.	Non-immigrant population(7).....		50			90	
31.	Born in province of residence.....		45			90	
32.	Immigrant population.....		-			-	
33.	United States of America.....		-			5	
34.	Other Americas(8).....		-			-	
35.	United Kingdom.....		-			-	
36.	Other Europe(9).....		-			-	
37.	Africa.....		-			-	
38.	Asia.....		-			-	
39.	Other(10).....		-			-	
40.	Total immigrant population.....		-			5	
by period of immigration							
41.	Before 1946.....		-			-	
42.	1946 - 1966.....		-			-	
43.	1967 - 1977.....		-			5	
44.	1978 - 1982.....		-			-	
45.	1983 - 1986(11).....		-			-	
by age at immigration							
46.	0 - 4 years.....		-			-	
47.	5 - 19 years.....		-			-	
48.	20 years and over.....		-			-	
49.	Total population 5 years and over.....		45			85	
by mobility status							
50.	Non-movers.....		20			30	
51.	Movers.....		25			50	
52.	Non-migrants(12).....		20			50	
53.	Migrants(13).....		-			5	
54.	From same census division.....		-			-	
55.	From same province.....		5			-	
56.	From different province.....		-			-	
57.	From outside Canada.....		-			-	

See note(s) and footnote(s) on foldout at end of publication.

Certaines caractéristiques des divisions de recensement et subdivisions de recensement, recensement de 1986 - données-échantillon (20%)

Kumcheen 1, R	Leon Creek 2, R	Logan Lake, DM	Louis Creek 4, R ¶	Lower Hat Creek 2, R	Lytton, VL	Caractéristiques	N°
						CARACTÉRISTIQUES DE LA POPULATION	
45	-	2,000	¶	60	370	Population totale (y compris les pensionnaires d'institution).....	1.
45	XXX	2,115		55	340	Population totale (sauf les pensionnaires d'institution) (1).....	2.
						selon la langue parlée à la maison	
45		2,075		50	330	Réponses uniques.....	3.
45		2,040		45	320	Anglais.....	4.
-		15		-	-	Français.....	5.
-		15		-	5	Langues non officielles.....	6.
-		-		-	-	Chinois.....	7.
-		-		-	-	Pendjabi.....	8.
-		-		-	-	Allemand.....	9.
-		-		-	5	Italien.....	10.
-		-		-	-	Portugais.....	11.
-		10		5	-	Autres langues.....	12.
5		45		10	10	Réponses multiples.....	13.
						selon la langue officielle	
45		1,910		55	325	Anglais seulement.....	14.
-		-		-	-	Français seulement.....	15.
-		210		-	15	Anglais et français.....	16.
-		-		-	-	Ni l'anglais ni le français.....	17.
						selon l'origine ethnique	
40		1,090		60	205	Origines uniques.....	18.
-		580		-	100	Britannique (2).....	19.
-		60		-	-	Français (3).....	20.
-		100		-	35	Allemand.....	21.
-		-		-	-	Chinois.....	22.
-		35		-	-	Origines sud-asiatiques.....	23.
-		45		-	5	Hollandais (Néerlandais).....	24.
40		15		55	55	Autochtones.....	25.
-		250		-	15	Autres origines uniques.....	26.
5		1,025		-	135	Origines multiples (4).....	27.
						selon la citoyenneté	
50		2,070		55	340	Citoyenneté canadienne (5).....	28.
-		45		-	-	Citoyenneté autre que canadienne (6).....	29.
						selon le lieu de naissance	
45		1,855		55	315	Population non immigrante (7).....	30.
45		940		55	270	Née dans la province de résidence.....	31.
-		260		5	25	Population immigrante.....	32.
-		20		-	-	États-Unis d'Amérique.....	33.
-		-		-	-	Autres Amériques (8).....	34.
-		90		-	-	Royaume-Uni.....	35.
-		95		-	25	Autres Europes (9).....	36.
-		15		-	-	Afrique.....	37.
-		40		-	-	Asie.....	38.
-		-		-	-	Autres (10).....	39.
-		260		5	25	Population immigrante totale.....	40.
						selon la période d'immigration	
-		5		-	-	Avant 1946.....	41.
-		115		-	25	1946 - 1966.....	42.
-		140		-	-	1967 - 1977.....	43.
-		-		-	-	1978 - 1982.....	44.
-		-		-	-	1983 - 1986 (11).....	45.
						selon l'âge à l'immigration	
-		45		5	15	0 - 4 ans.....	46.
-		70		-	5	5 - 19 ans.....	47.
-		145		-	5	20 ans et plus.....	48.
40		1,915		55	325	Population totale de 5 ans et plus.....	49.
						selon la mobilité	
20		1,105		25	135	Personnes n'ayant pas déménagé.....	50.
25		810		30	185	Personnes ayant déménagé.....	51.
10		400		15	85	Non-migrants (12).....	52.
15		415		15	105	Migrants (13).....	53.
10		105		5	-	De la même division de recensement.....	54.
-		155		5	105	De la même province.....	55.
5		150		-	-	D'une province différente.....	56.
-		-		5	-	De l'extérieur du Canada.....	57.

Voir nota et renvoi(s) sur l'encart à la fin de la publication.

Selected Characteristics for Census Divisions and Census Subdivisions, 1986 Census - 20% Sample Data

No.	Characteristics	Kitzowit 20, R	Klahkamich 17, R	Klahkowitz 5, R	Kleetlektut 22, R	Klickkumcheen 18, R	Klowlowuck 7, R
POPULATION CHARACTERISTICS (continued)							
1.	Total population 15 years and over.....	XXX	30	XXX	XXX	75	XXX
by highest level of schooling							
2.	Less than Grade 9(14).....		5			15	
3.	Grades 9-13 - Without secondary certificate...		20			30	
4.	- With secondary certificate.....		-			20	
5.	Trades certificate or diploma.....		-			5	
Other non-university education only(15)							
6.	- Without certificate.....		5			-	
7.	- With certificate(16).....		5			10	
8.	University(17) - Without degree.....		-			-	
9.	- With degree.....		-			-	
by sex and major field of study							
10.	Males with postsecondary(18) qualifications...		-			10	
Educational, recreational and counselling services.....							
11.			-			-	
12.	Fine and applied arts.....		-			-	
13.	Humanities and related fields.....		-			-	
14.	Social sciences and related fields.....		-			-	
15.	Commerce, management and business admin.		-			-	
16.	Agricultural and biological sciences/technologies.....		-			-	
17.	Engineering and applied sciences.....		-			5	
18.	Engineering and applied science technologies and trades.....		-			10	
19.	Health professions, sciences and tech.		-			-	
20.	Mathematics and physical sciences.....		-			-	
21.	All other (19).....		-			-	
22.	Females with postsecondary(18) qualifications.		-			5	
Educational, recreational and counselling services.....							
23.			-			-	
24.	Fine and applied arts.....		-			-	
25.	Humanities and related fields.....		-			-	
26.	Social sciences and related fields.....		-			-	
27.	Commerce, management and business admin.		-			-	
28.	Agricultural and biological sciences/technologies.....		-			-	
29.	Engineering and applied sciences.....		-			-	
30.	Engineering and applied science technologies and trades.....		-			-	
31.	Health professions, sciences and tech.		-			-	
32.	Mathematics and physical sciences.....		-			-	
33.	All other (19).....		-			-	
by labour force activity							
34.	Males - 15 years and over.....		15			45	
35.	In the labour force.....		10			25	
36.	Employed.....		10			20	
37.	Unemployed.....		-			-	
38.	Participation rate.....		66.7			55.6	
39.	Married (excludes separated).....		100.0			100.0	
40.	Unemployment rate.....		-			-	
41.	Females - 15 years and over.....		15			30	
42.	In the labour force.....		5			10	
43.	Employed.....		5			10	
44.	Unemployed.....		-			-	
45.	Participation rate.....		33.3			33.3	
46.	Married (excludes separated).....		-			33.3	
47.	Unemployment rate.....		-			-	
48.	Both sexes - Participation rate.....		50.0			53.3	
49.	15-24 years.....		-			25.0	
50.	25 years and over.....		75.0			60.0	
51.	Married (excludes separated).....		66.7			57.1	
52.	Unemployment rate.....		33.3			25.0	
53.	15-24 years.....		-			-	
54.	25 years and over.....		-			16.7	

See note(s) and footnote(s) on foldout at end of publication.

Certaines caractéristiques des divisions de recensement et subdivisions de recensement,
recensement de 1986 - données-échantillon (20%)

Kumcheen 1, R	Leon Creek 2, R	Logan Lake, DM	Louis Creek 4, R ¶	Lower Hat Creek 2, R	Lytton, VL	Caractéristiques	N°
						CARACTÉRISTIQUES DE LA POPULATION (suite)	
30	XXX	1.445	¶	40	260	Population totale de 15 ans et plus.....	1.
						selon le plus haut niveau de scolarité atteint	
5		90		15	40	N'ayant pas atteint la 9e année(14).....	2.
10		480		20	110	9e-13e année - Sans certificat d'études secondaires.....	3.
-		210		-	10	- Avec certificat d'études secondaires.....	4.
-		50		5	-	Certificat ou diplôme d'une école de métiers. Autres études non universitaires seulement(15)	5.
5		100		-	15	- Sans certificat.....	6.
5		370		-	15	- Avec certificat(16).....	7.
5		85		5	30	Études universitaires(17) - Sans grade.....	8.
-		50		-	30	- Avec grade.....	9.
						selon le sexe et le principal domaine d'études	
						Hommes ayant terminé des études postsecondaires(18).....	10.
-		335		-	35	Enseignement, loisirs et orientation.....	11.
-		10		-	5	Beaux-arts et arts appliqués.....	12.
-		-		-	5	Lettres, sciences humaines et disciplines connexes.....	13.
5		-		-	10	Sciences sociales et disciplines connexes.....	14.
-		-		-	-	Commerce, gestion et admin. des affaires.....	15.
-		-		-	-	Sciences et techniques agricoles et biologiques.....	16.
-		15		-	10	Génie et sciences appliquées.....	17.
-		295		5	-	Techniques et métiers du génie et des sciences appliquées.....	18.
-		5		-	-	Professions, sciences et techn. de la santé.....	19.
-		5		-	-	Mathématiques et sciences physiques.....	20.
-		-		-	-	Autres disciplines(19).....	21.
10		210		-	35	Femmes ayant terminé des études postsecondaires(18).....	22.
-		45		-	15	Enseignement, loisirs et orientation.....	23.
-		25		-	-	Beaux-arts et arts appliqués.....	24.
-		10		-	-	Lettres, sciences humaines et disciplines connexes.....	25.
5		5		-	5	Sciences sociales et disciplines connexes.....	26.
-		90		-	-	Commerce, gestion et admin. des affaires.....	27.
-		-		-	5	Sciences et techniques agricoles et biologiques.....	28.
-		-		-	-	Génie et sciences appliquées.....	29.
-		5		5	-	Techniques et métiers du génie et des sciences appliquées.....	30.
-		30		-	5	Professions, sciences et techn. de la santé.....	31.
-		-		-	-	Mathématiques et sciences physiques.....	32.
-		-		-	-	Autres disciplines(19).....	33.
						selon l'activité	
15		755		20	135	Hommes - 15 ans et plus.....	34.
5		650		5	105	Faisant partie de la population active.....	35.
-		620		5	95	Occupés.....	36.
5		35		-	15	En chômage.....	37.
33.3		86.1		25.0	77.8	Taux d'activité.....	38.
100.0		97.3		50.0	75.0	Mariés (ne comprend pas les séparés).....	39.
100.0		5.4		-	14.3	Taux de chômage.....	40.
15		690		25	130	Femmes - 15 ans et plus.....	41.
10		320		-	55	Faisant partie de la population active.....	42.
10		230		5	45	Occupées.....	43.
5		90		5	15	En chômage.....	44.
66.7		46.4		-	42.3	Taux d'activité.....	45.
50.0		46.9		50.0	43.8	Mariées (ne comprend pas les séparées).....	46.
50.0		28.1		-	27.3	Taux de chômage.....	47.
50.0		66.8		22.2	63.5	Les deux sexes - Taux d'activité.....	48.
-		38.5		33.3	50.0	15-24 ans.....	49.
75.0		73.0		20.0	65.9	25 ans et plus.....	50.
						Marié(e)s (ne comprend pas les séparé(e)s).....	51.
66.7		72.0		33.3	59.4	Taux de chômage.....	52.
33.3		12.4		50.0	15.2	15-24 ans.....	53.
-		45.0		-	20.0	25 ans et plus.....	54.
33.3		8.1		-	11.1		

Voir note et renvoi(s) sur l'encart à la fin de la publication.

Selected Characteristics for Census Divisions and Census Subdivisions, 1986 Census - 20% Sample Data

No.	Characteristics	Kitzowit 20, R	Klahkamich 17, R	Klahkowitz 5, R	Kleettlekut 22, R	Klickkumcheen 18, R	Kloklowuck 7, R
POPULATION CHARACTERISTICS (concluded)							
1.	Total labour force 15 years and over.....	XXX	15	XXX	XXX	40	XXX
2.	Not applicable (20)		-			5	
by industry divisions (21)							
3.	All industries (22)		15			35	
4.	Primary industries (Divisions A, B, C and D) ..		-			5	
5.	Manufacturing industries (Division E)		-			5	
6.	Construction industries (Division F)		-			-	
7.	Transportation, storage, communication and other utility industries (Divisions G and H)		5			15	
8.	Trade industries (Divisions I and J)		-			-	
9.	Finance, insurance and real estate industries (Divisions K and L)		-			-	
10.	Government service industries (Division N) ..		5			10	
11.	Other service industries (Divisions M, O, P, Q and R)		5			10	
by sex and occupation major groups (21)							
12.	Males - All occupations (22)		5			30	
13.	Managerial, administrative and related occupations		-			-	
14.	Teaching and related occupations		-			-	
15.	Occupations in medicine and health		-			-	
16.	Technological, social, religious, artistic and related occupations (23)		-			-	
17.	Clerical and related occupations		-			-	
18.	Sales occupations		-			-	
19.	Service occupations		-			-	
20.	Primary occupations (24)		-			5	
21.	Processing occupations		-			-	
22.	Machining, product fabricating, assembling and repairing occupations (25)		-			-	
23.	Construction trades occupations		5			10	
24.	Transport equipment operating occupations ..		-			-	
25.	Other (26)		-			-	
26.	Females - All occupations (22)		5			10	
27.	Managerial, administrative and related occupations		-			-	
28.	Teaching and related occupations		-			-	
29.	Occupations in medicine and health		-			-	
30.	Technological, social, religious, artistic and related occupations (23)		5			-	
31.	Clerical and related occupations		-			5	
32.	Sales occupations		-			-	
33.	Service occupations		-			5	
34.	Primary occupations (24)		-			-	
35.	Processing occupations		-			-	
36.	Machining, product fabricating, assembling and repairing occupations (25)		-			-	
37.	Construction trades occupations		-			-	
38.	Transport equipment operating occupations ..		-			-	
39.	Other (26)		-			-	
by sex and class of worker							
40.	Males - All classes of worker (22) (27)		5			25	
41.	Paid workers (28)		10			25	
42.	Self-employed (29)		-			-	
43.	Females - All classes of worker (22) (27)		10			10	
44.	Paid workers (28)		5			10	
45.	Self-employed (29)		-			-	

See note(s) and footnote(s) on foldout at end of publication.

Certaines caractéristiques des divisions de recensement et subdivisions de recensement, recensement de 1986 - données-échantillon (20%)

Kumcheen 1, R	Leon Creek 2, R	Logan Lake, DM	Louis Creek 4, R ¶	Lower Hat Creek 2, R	Lytton, VL	Caractéristiques	N°
						CARACTÉRISTIQUES DE LA POPULATION (fin)	
20	XXX	965	¶	10	165	Population active totale de 15 ans et plus.....	1.
-		35		-	-	Sans objet (20).....	2.
						selon les divisions d'industries (21)	
15		925		5	165	Toutes les industries (22).....	3.
-		570		-	-	Industries primaires (divisions A, B, C et D).....	4.
-		15		5	45	Industries manufacturières (division E).....	5.
-		15		-	15	Industries de la construction (division F).....	6.
						Industries du transport, de l'entreposage, des communications et autres services publics (divisions G et H).....	7.
5		35		-	15	Industries du commerce (divisions I et J).....	8.
5		50		-	5	Industries des finances, des assurances et des agences immobilières (div. K et L).....	9.
-		15		-	15	Industries des services gouvernementaux (division N).....	10.
10		30		5	15	Autres industries de services (divisions M, O, P, Q et R).....	11.
-		190		-	45		
						selon le sexe et les grands groupes de professions (21)	
10		640		5	105	Hommes - Toutes les professions (22).....	12.
-		10		-	-	Directeurs, gérants, administrateurs et personnel assimilé.....	13.
-		10		-	10	Enseignants et personnel assimilé.....	14.
-		10		-	-	Médecine et santé.....	15.
						Professions technologiques, sociales, religieuses, artistiques et personnel assimilé (23).....	16.
-		45		-	10	Employés de bureau et trav. assimilés.....	17.
-		15		-	5	Travailleurs spécialisés dans la vente.....	18.
-		-		-	10	Travailleurs spécialisés dans les services.....	19.
-		25		-	15	Travailleurs du secteur primaire (24).....	20.
-		110		-	15	Travailleurs des industries de transformation.....	21.
-		25		-	25	Usineurs, travailleurs spécialisés dans la fabrication, le montage et la réparation de produits (25).....	22.
-		215		-	-	Travailleurs du bâtiment.....	23.
-		65		-	5	Personnel d'exploitation des transports.....	24.
-		85		-	15	Autres (26).....	25.
5		25		-	-		
5		290		5	60	Femmes - Toutes les professions (22).....	26.
-		10		-	5	Directeurs, gérants, administrateurs et personnel assimilé.....	27.
-		35		-	15	Enseignants et personnel assimilé.....	28.
-		30		-	5	Médecine et santé.....	29.
						Professions technologiques, sociales, religieuses, artistiques et personnel assimilé (23).....	30.
-		20		-	-	Employés de bureau et trav. assimilés.....	31.
-		80		-	10	Travailleurs spécialisés dans la vente.....	32.
-		25		-	-	Travailleurs spécialisés dans les services.....	33.
5		50		-	20	Travailleurs du secteur primaire (24).....	34.
-		25		-	-	Travailleurs des industries de transformation.....	35.
-		5		-	-	Usineurs, travailleurs spécialisés dans la fabrication, le montage et la réparation de produits (25).....	36.
-		-		-	-	Travailleurs du bâtiment.....	37.
-		5		-	-	Personnel d'exploitation des transports.....	38.
-		10		-	-	Autres (26).....	39.
						selon le sexe et la catégorie de travailleurs	
10		640		10	110	Hommes - Toutes les catégories de travailleurs (22) (27).....	40.
5		625		10	105	Travailleurs rémunérés (28).....	41.
-		10		-	-	Travailleurs autonomes (29).....	42.
10		285		-	55	Femmes - Toutes les catégories de travailleuses (22) (27).....	43.
10		270		-	55	Travailleuses rémunérées (28).....	44.
-		15		-	-	Travailleuses autonomes (29).....	45.

Voir nota et renvoi (s) sur l'encart à la fin de la publication.

Selected Characteristics for Census Divisions and Census Subdivisions, 1986 Census - 20% Sample Data

No.	Characteristics	Kitzowit 20, R	Klahkamich 17, R	Klahkowitz 5, R	Kleettlekut 22, R	Klickkumcheen 18, R	Kloklowuck 7, R
DWELLING CHARACTERISTICS							
1.	Total number of occupied private dwellings.....	XXX	15	XXX	XXX	30	XXX
2.	Average number of rooms per dwelling.....		6.3			5.7	
3.	Average value of dwelling(30).....		\$ -			\$ -	
by period of construction							
4.	Before 1946.....		-			-	
5.	1946 - 1960.....		-			10	
6.	1961 - 1970.....		10			-	
7.	1971 - 1980.....		-			10	
8.	1981 - 1986 (11).....		5			10	
Dwellings with central heating (31)							
9.	Total.....		10			20	
Dwellings by principal heating fuel							
10.	Gas (32).....		-			-	
11.	Electricity (33).....		5			-	
12.	Oil (34).....		5			10	
13.	Other fuels (35).....		5			20	
HOUSEHOLD CHARACTERISTICS							
14.	Total number of private households.....		15			30	
15.	Average number of persons per room.....		0.6			0.6	
Tenant one-family households without additional persons (36)							
16.	Total.....		-			-	
17.	Average gross rent (monthly).....		\$ -			\$ -	
18.	Gross rent >= 30% of household income (37).....		-			-	
Owner one-family households without additional persons (36)							
19.	Total.....		-			-	
20.	Average major payments for owners (monthly).....		\$ -			\$ -	
21.	Owner's major payments >= 30% of household income (37).....		-			-	
1985 INCOME CHARACTERISTICS							
Total income (38)							
by sex and income group							
22.	Males 15 years and over with income.....		XXX			XXX	
23.	Under \$1,000 (39).....						
24.	\$ 1,000 - \$ 2,999.....						
25.	3,000 - 4,999.....						
26.	5,000 - 6,999.....						
27.	7,000 - 9,999.....						
28.	10,000 - 14,999.....						
29.	15,000 - 19,999.....						
30.	20,000 - 24,999.....						
31.	25,000 - 29,999.....						
32.	30,000 - 34,999.....						
33.	35,000 and over.....						
34.	Average income.....						
35.	Median income.....						
36.	Standard error of average income.....						
37.	Females 15 years and over with income.....						
38.	Under \$1,000 (39).....						
39.	\$ 1,000 - \$ 2,999.....						
40.	3,000 - 4,999.....						
41.	5,000 - 6,999.....						
42.	7,000 - 9,999.....						
43.	10,000 - 14,999.....						
44.	15,000 - 19,999.....						
45.	20,000 - 24,999.....						
46.	25,000 - 29,999.....						
47.	30,000 - 34,999.....						
48.	35,000 and over.....						
49.	Average income.....						
50.	Median income.....						
51.	Standard error of average income.....						

See note(s) and footnote(s) on foldout at end of publication.

Certaines caractéristiques des divisions de recensement et subdivisions de recensement, recensement de 1986 - données-échantillon (20%)

Kumcheen 1, R	Leon Creek 2, R	Logan Lake, DM	Louis Creek 4, R 1/2	Lower Hat Creek 2, R	Lytton, VL	Caractéristiques	N°
						CARACTÉRISTIQUES DU LOGEMENT	
15	XXX	625	11	10	130	Nombre total de logements privés occupés.....	1.
7.2		6.4		6.4	5.6	Nombre moyen de pièces par logement.....	2.
\$ -		\$ 49,384		\$ -	\$ 49,721	Valeur moyenne du logement (30).....	3.
						selon la période de construction	
-		5		-	45	Avant 1946.....	4.
-		-		-	35	1946 - 1960.....	5.
-		45		-	5	1961 - 1970.....	6.
5		435		-	45	1971 - 1980.....	7.
10		135		5	5	1981 - 1986 (11).....	8.
						Logements avec chauffage central (31)	
15		570		-	115	Total.....	9.
						Logements selon le principal combustible utilisé pour le chauffage	
-		490		-	-	Gaz (32).....	10.
-		20		-	40	Électricité (33).....	11.
-		-		-	65	Huile (mazout) (34).....	12.
10		115		10	25	Autres combustibles (35).....	13.
						CARACTÉRISTIQUES DU MÉNAGE	
15		625		15	135	Nombre total de ménages privés.....	14.
0.5		0.5		0.6	0.4	Nombre moyen de personnes par pièce.....	15.
		80		-	30	Ménages unifamiliaux locataires sans autres personnes (36).....	16.
\$ -		\$ 345		\$ -	\$ 330	Loyer brut moyen (mensuel).....	17.
-		5		-	-	Loyer brut >= 30% du revenu du ménage (37).....	18.
						Ménages unifamiliaux propriétaires sans autres personnes (36).....	19.
-		470		-	55	Principales dépenses moyennes de propriété (mensuelles).....	20.
\$ -		\$ 655		\$ -	\$ 396	Principales dépenses de propriété >= 30% du revenu du ménage (37).....	21.
-		45		-	10		
						CARACTÉRISTIQUES DU REVENU - 1985	
						Revenu total (38)	
						selon le sexe et la tranche de revenu	
XXX		665		XXX	125	Hommes de 15 ans et plus ayant un revenu.....	22.
		5		5	5	Moins de \$1,000 (39).....	23.
		5		-	-	\$ 1,000 - \$ 2,999.....	24.
		15		5	5	3,000 - 4,999.....	25.
		10		5	5	5,000 - 6,999.....	26.
		30		10	10	7,000 - 9,999.....	27.
		20		5	5	10,000 - 14,999.....	28.
		15		10	10	15,000 - 19,999.....	29.
		25		20	20	20,000 - 24,999.....	30.
		50		20	20	25,000 - 29,999.....	31.
		85		15	15	30,000 - 34,999.....	32.
		400		35	35	35,000 et plus.....	33.
		\$ 34,021		\$ 23,503	\$ 23,503	Revenu moyen.....	34.
		\$ 35,952		\$ 25,399	\$ 25,399	Revenu médian.....	35.
		\$ 1,026		\$ 2,090	\$ 2,090	Erreur type du revenu moyen.....	36.
		395		105	105	Femmes de 15 ans et plus ayant un revenu.....	37.
		50		10	10	Moins de \$1,000 (39).....	38.
		75		-	-	\$ 1,000 - \$ 2,999.....	39.
		70		25	25	3,000 - 4,999.....	40.
		30		5	5	5,000 - 6,999.....	41.
		45		20	20	7,000 - 9,999.....	42.
		35		20	20	10,000 - 14,999.....	43.
		20		-	-	15,000 - 19,999.....	44.
		25		-	-	20,000 - 24,999.....	45.
		25		10	10	25,000 - 29,999.....	46.
		15		5	5	30,000 - 34,999.....	47.
		-		-	-	35,000 et plus.....	48.
		\$ 8,801		\$ 11,138	\$ 11,138	Revenu moyen.....	49.
		\$ 5,299		\$ 9,135	\$ 9,135	Revenu médian.....	50.
		\$ 907		\$ 1,980	\$ 1,980	Erreur type du revenu moyen.....	51.

Voir nota et renvoi(s) sur l'encart à la fin de la publication.

Selected Characteristics for Census Divisions and Census Subdivisions, 1986 Census - 20% Sample Data

Characteristics	Kitzowit 20, R	Klahkamich 17, R	Klahkowitz 5, R	Kleetlekt 22, R	Klickkumcheen 18, R	Kloklowuck 7, R
1985 INCOME CHARACTERISTICS (concluded)						
by composition of total income (40)						
1. Total.....	XXX	XXX	XXX	XXX	XXX	XXX
2. Employment income.....						
3. Government transfer payments.....						
4. Other income.....						
Employment income (41)						
by sex and work activity in 1985						
Males						
5. Worked full year, full time (42).....						
6. Average employment income.....						
7. Standard error of average employment income.....						
8. Worked part year or part time (43).....						
9. Average employment income.....						
10. Standard error of average employment income.....						
Females						
11. Worked full year, full time (42).....						
12. Average employment income.....						
13. Standard error of average employment income.....						
14. Worked part year or part time (43).....						
15. Average employment income.....						
16. Standard error of average employment income.....						
17. Family income - All census families.....						
18. Under \$5,000.....						
19. \$ 5,000 - \$ 9,999.....						
20. 10,000 - 14,999.....						
21. 15,000 - 19,999.....						
22. 20,000 - 24,999.....						
23. 25,000 - 29,999.....						
24. 30,000 - 34,999.....						
25. 35,000 - 39,999.....						
26. 40,000 - 49,999.....						
27. 50,000 and over.....						
28. Average income.....						
29. Median income.....						
30. Standard error of average income.....						
Incidence of low income (37)						
31. All economic families.....						
32. Low income economic families.....						
33. Incidence of low income (44).....						
34. All unattached individuals.....						
35. Low income unattached individuals.....						
36. Incidence of low income (44).....						
37. Total population in private households.....						
38. Persons in low income family units.....						
39. Incidence of low income (44).....						
40. Household income - All private households.....						
41. Under \$5,000.....						
42. \$ 5,000 - \$ 9,999.....						
43. 10,000 - 14,999.....						
44. 15,000 - 19,999.....						
45. 20,000 - 24,999.....						
46. 25,000 - 29,999.....						
47. 30,000 - 34,999.....						
48. 35,000 - 39,999.....						
49. 40,000 - 49,999.....						
50. 50,000 and over.....						
51. Average income.....						
52. Median income.....						
53. Standard error of average income.....						

See note(s) and footnote(s) on foldout at end of publication.

Certaines caractéristiques des divisions de recensement et subdivisions de recensement, recensement de 1986 - données-échantillon (20%)

Kumcheen 1, R	Leon Creek 2, R	Logan Lake, DM	Louis Creek 4, R 4	Lower Hat Creek 2, R	Lytton, VL	Caractéristiques	N°
XXX	XXX	100.0%	4	XXX	100.0%	CARACTÉRISTIQUES DU REVENU - 1985 (fin)	
		91.6%			83.2%	selon la composition du revenu total (40)	
		6.3%			13.6%	Total.....	1.
		2.2%			3.3%	Revenu d'emploi.....	2.
						Transferts gouvernementaux.....	3.
						Autres revenus.....	4.
						Revenu d'emploi (41)	
						selon le sexe et le travail en 1985	
						Hommes	
		390			65	Travaillé toute l'année à plein temps (42).....	5.
		\$ 37,142			\$ 28,663	Revenu moyen d'emploi.....	6.
		\$ 666			\$ 2,348	Erreur type du revenu moyen d'emploi.....	7.
		245			40	Travaillé une partie de l'année ou à temps partiel (43).....	8.
		\$ 26,848			\$ 14,295	Revenu moyen d'emploi.....	9.
		\$ 2,232			\$ 2,554	Erreur type du revenu moyen d'emploi.....	10.
		45			10	Femmes	
		\$ 18,482			\$ 29,011	Travaillé toute l'année à plein temps (42).....	11.
		\$ 2,767			\$ 2,643	Revenu moyen d'emploi.....	12.
		255			50	Erreur type du revenu moyen d'emploi.....	13.
		\$ 7,368			\$ 10,401	Travaillé une partie de l'année ou à temps partiel (43).....	14.
		\$ 1,057			\$ 2,879	Revenu moyen d'emploi.....	15.
						Erreur type du revenu moyen d'emploi.....	16.
		600			90	Revenu de la famille -	
		-			-	Toutes les familles de recensement.....	17.
		15			5	Moins de \$5,000.....	18.
		15			10	\$ 5,000 - \$ 9,999.....	19.
		20			-	10,000 - 14,999.....	20.
		50			10	15,000 - 19,999.....	21.
		45			15	20,000 - 24,999.....	22.
		130			15	25,000 - 29,999.....	23.
		185			15	30,000 - 34,999.....	24.
		135			20	35,000 - 39,999.....	25.
		\$ 41,514			15	40,000 - 49,999.....	26.
		\$ 41,036			10	50,000 et plus.....	27.
		\$ 1,161			\$ 34,493	Revenu moyen.....	28.
					\$ 32,699	Revenu médian.....	29.
					\$ 3,805	Erreur type du revenu moyen.....	30.
						Fréquence des unités à faible revenu (37)	
		600			95	Toutes les familles économiques.....	31.
		25			5	Familles économiques à faible revenu.....	32.
		4.8%			7.7%	Fréquence des unités à faible revenu (44).....	33.
		40			45	Toutes les personnes seules.....	34.
		10			15	Personnes seules à faible revenu.....	35.
		29.6%			32.5%	Fréquence des unités à faible revenu (44).....	36.
		2,100			340	Population totale dans les ménages privés.....	37.
		105			40	Personnes dans les unités familiales à faible revenu.....	38.
		4.9%			11.8%	Fréquence des unités à faible revenu (44).....	39.
		625			130	Revenu des ménages - Tous les ménages privés....	40.
		-			15	Moins de \$5,000.....	41.
		15			10	\$ 5,000 - \$ 9,999.....	42.
		10			15	10,000 - 14,999.....	43.
		20			-	15,000 - 19,999.....	44.
		20			15	20,000 - 24,999.....	45.
		50			10	25,000 - 29,999.....	46.
		40			10	30,000 - 34,999.....	47.
		140			15	35,000 - 39,999.....	48.
		170			15	40,000 - 49,999.....	49.
		150			25	50,000 et plus.....	50.
		\$ 41,744			\$ 30,857	Revenu moyen.....	51.
		\$ 40,966			\$ 28,499	Revenu médian.....	52.
		\$ 1,152			\$ 3,847	Erreur type du revenu moyen.....	53.

Voir nota et renvoi(s) sur l'encart à la fin de la publication.

Selected Characteristics for Census Divisions and Census Subdivisions, 1986 Census - 20% Sample Data

Characteristics	Lytton 4A, R	Lytton 4E, R	Lytton 9A, R	Lytton 9B, R	Lytton 27B, R	Marble Canyon 3, R ¶
POPULATION CHARACTERISTICS						
1. Total population (including institutional residents).....	-	15	25	-	-	¶
2. Total population (non-institutional) (1).....	XXX	XXX	XXX	XXX	XXX	
by home language						
3. Single responses.....						
4. English.....						
5. French.....						
6. Non-official languages.....						
7. Chinese.....						
8. Punjabi.....						
9. German.....						
10. Italian.....						
11. Portuguese.....						
12. Other languages.....						
13. Multiple responses.....						
by official language						
14. English only.....						
15. French only.....						
16. Both English and French.....						
17. Neither English nor French.....						
by ethnic origin						
18. Single origins.....						
19. British (2).....						
20. French (3).....						
21. German.....						
22. Chinese.....						
23. South Asian.....						
24. Dutch (Netherlands).....						
25. Aboriginal peoples.....						
26. Other single origins.....						
27. Multiple origins (4).....						
by citizenship						
28. Canadian citizenship (5).....						
29. Citizenship other than Canadian (6).....						
by place of birth						
30. Non-immigrant population (7).....						
31. Born in province of residence.....						
32. Immigrant population.....						
33. United States of America.....						
34. Other Americas (8).....						
35. United Kingdom.....						
36. Other Europe (9).....						
37. Africa.....						
38. Asia.....						
39. Other (10).....						
40. Total immigrant population.....						
by period of immigration						
41. Before 1946.....						
42. 1946 - 1966.....						
43. 1967 - 1977.....						
44. 1978 - 1982.....						
45. 1983 - 1986 (11).....						
by age at immigration						
46. 0 - 4 years.....						
47. 5 - 19 years.....						
48. 20 years and over.....						
49. Total population 5 years and over.....						
by mobility status						
50. Non-movers.....						
51. Movers.....						
52. Non-migrants (12).....						
53. Migrants (13).....						
54. From same census division.....						
55. From same province.....						
56. From different province.....						
57. From outside Canada.....						

See note(s) and footnote(s) on foldout at end of publication.

Certaines caractéristiques des divisions de recensement et subdivisions de recensement,
recensement de 1986 - données-échantillon (20%)

Merritt, C	Nekalliston 2, R ¶	Neskainlith 1, R ¶	Neskainlith 2, R ¶	Nickel Palm 4, R	Nickeyeah 25, R	Caractéristiques	N°
CARACTÉRISTIQUES DE LA POPULATION							
6,180	¶	¶	¶	-	-	Population totale (y compris les pensionnaires d'institution).....	1.
6,180				XXX	XXX	Population totale (sauf les pensionnaires d'institution) (1).....	2.
5,890						selon la langue parlée à la maison	
5,335						Réponses uniques.....	3.
15						Anglais.....	4.
540						Français.....	5.
-						Langues non officielles.....	6.
510						Chinois.....	7.
-						Pendjabi.....	8.
20						Allemand.....	9.
-						Italien.....	10.
10						Portugais.....	11.
290						Autres langues.....	12.
						Réponses multiples.....	13.
5,695						selon la langue officielle	
-						Anglais seulement.....	14.
310						Français seulement.....	15.
175						Anglais et français.....	16.
						Ni l'anglais ni le français.....	17.
3,780						selon l'origine ethnique	
1,500						Origines uniques.....	18.
160						Britannique (2).....	19.
295						Français (3).....	20.
45						Allemand.....	21.
775						Chinois.....	22.
170						Origines sud-asiatiques.....	23.
315						Hollandais (Néerlandais).....	24.
525						Autochtones.....	25.
2,400						Autres origines uniques.....	26.
						Origines multiples (4).....	27.
5,965						selon la citoyenneté	
215						Citoyenneté canadienne (5).....	28.
						Citoyenneté autre que canadienne (6).....	29.
5,130						selon le lieu de naissance	
3,650						Population non immigrante (7).....	30.
1,050						Née dans la province de résidence.....	31.
130						Population immigrante.....	32.
-						États-Unis d'Amérique.....	33.
140						Autres Amériques (8).....	34.
250						Royaume-Uni.....	35.
5						Autres Europes (9).....	36.
520						Afrique.....	37.
10						Asie.....	38.
						Autres (10).....	39.
1,050						Population immigrante totale.....	40.
155						selon la période d'immigration	
305						Avant 1946.....	41.
410						1946 - 1966.....	42.
110						1967 - 1977.....	43.
70						1978 - 1982.....	44.
						1983 - 1986 (11).....	45.
120						selon l'âge à l'immigration	
370						0 - 4 ans.....	46.
555						5 - 19 ans.....	47.
						20 ans et plus.....	48.
5,625						Population totale de 5 ans et plus.....	49.
2,800						selon la mobilité	
2,825						Personnes n'ayant pas déménagé.....	50.
1,495						Personnes ayant déménagé.....	51.
1,330						Non-migrants (12).....	52.
260						Migrants (13).....	53.
760						De la même division de recensement.....	54.
200						De la même province.....	55.
115						D'une province différente.....	56.
						De l'extérieur du Canada.....	57.

Voir nota et renvoi(s) sur l'encart à la fin de la publication.

Selected Characteristics for Census Divisions and Census Subdivisions, 1986 Census - 20% Sample Data

No.	Lytton 4A, R	Lytton 4E, R	Lytton 9A, R	Lytton 9B, R	Lytton 27B, R	Marble Canyon 3, R 4
POPULATION CHARACTERISTICS (continued)						
1.	XXX	XXX	XXX	XXX	XXX	4
by highest level of schooling						
2.						
Less than Grade 9 (14)						
3.						
Grades 9-13 - Without secondary certificate						
4.						
- With secondary certificate						
5.						
Trades certificate or diploma						
Other non-university education only (15)						
6.						
- Without certificate						
7.						
- With certificate (16)						
8.						
University (17) - Without degree						
9.						
- With degree						
by sex and major field of study						
10.						
Males with postsecondary (18) qualifications						
11.						
Educational, recreational and counselling services						
12.						
Fine and applied arts						
13.						
Humanities and related fields						
14.						
Social sciences and related fields						
15.						
Commerce, management and business admin.						
16.						
Agricultural and biological sciences/technologies						
17.						
Engineering and applied sciences						
18.						
Engineering and applied science technologies and trades						
19.						
Health professions, sciences and tech.						
20.						
Mathematics and physical sciences						
21.						
All other (19)						
22.						
Females with postsecondary (18) qualifications						
23.						
Educational, recreational and counselling services						
24.						
Fine and applied arts						
25.						
Humanities and related fields						
26.						
Social sciences and related fields						
27.						
Commerce, management and business admin.						
28.						
Agricultural and biological sciences/technologies						
29.						
Engineering and applied sciences						
30.						
Engineering and applied science technologies and trades						
31.						
Health professions, sciences and tech.						
32.						
Mathematics and physical sciences						
33.						
All other (19)						
by labour force activity						
34.						
Males - 15 years and over						
35.						
In the labour force						
36.						
Employed						
37.						
Unemployed						
38.						
Participation rate						
39.						
Married (excludes separated)						
40.						
Unemployment rate						
41.						
Females - 15 years and over						
42.						
In the labour force						
43.						
Employed						
44.						
Unemployed						
45.						
Participation rate						
46.						
Married (excludes separated)						
47.						
Unemployment rate						
48.						
Both sexes - Participation rate						
49.						
15-24 years						
50.						
25 years and over						
51.						
Married (excludes separated)						
52.						
Unemployment rate						
53.						
15-24 years						
54.						
25 years and over						

See note (s) and footnote (s) on foldout at end of publication.

Certaines caractéristiques des divisions de recensement et subdivisions de recensement,
recensement de 1986 - données-échantillon (20%)

Merritt, C	Nekalliston 2. R ¶	Neskainlith 1. R ¶	Neskainlith 2. R ¶	Nickel Palm 4. R	Nickeyeah 25. R	Caractéristiques	N°
						CARACTÉRISTIQUES DE LA POPULATION (suite)	
4,615	¶	¶	¶	XXX	XXX	Population totale de 15 ans et plus.....	1.
815						selon le plus haut niveau de scolarité atteint	
						N'ayant pas atteint la 9e année(14).....	2.
1,715						9e-13e année - Sans certificat d'études	
						secondaires.....	3.
485						- Avec certificat d'études	
180						secondaires.....	4.
						Certificat ou diplôme d'une école de métiers.	5.
						Autres études non universitaires	
						seulement (15)	
230						- Sans certificat.....	6.
660						- Avec certificat(16).....	7.
280						Études universitaires(17) - Sans grade.....	8.
255						- Avec grade.....	9.
						selon le sexe et le principal domaine d'études	
						Hommes ayant terminé des études	
635						postsecondaires(18).....	10.
70						Enseignement, loisirs et orientation.....	11.
5						Beaux-arts et arts appliqués.....	12.
						Lettres, sciences humaines et disciplines	
20						connexes.....	13.
20						Sciences sociales et disciplines connexes....	14.
75						Commerce, gestion et admin. des affaires....	15.
						Sciences et techniques agricoles et	
10						biologiques.....	16.
35						Génie et sciences appliquées.....	17.
						Techniques et métiers du génie et des	
345						sciences appliquées.....	18.
30						Professions, sciences et techn. de la santé.	19.
10						Mathématiques et sciences physiques.....	20.
5						Autres disciplines(19).....	21.
						Femmes ayant terminé des études	
595						postsecondaires(18).....	22.
115						Enseignement, loisirs et orientation.....	23.
60						Beaux-arts et arts appliqués.....	24.
						Lettres, sciences humaines et disciplines	
10						connexes.....	25.
25						Sciences sociales et disciplines connexes....	26.
185						Commerce, gestion et admin. des affaires....	27.
						Sciences et techniques agricoles et	
30						biologiques.....	28.
-						Génie et sciences appliquées.....	29.
						Techniques et métiers du génie et des	
40						sciences appliquées.....	30.
130						Professions, sciences et techn. de la santé.	31.
5						Mathématiques et sciences physiques.....	32.
-						Autres disciplines(19).....	33.
						selon l'activité	
2,360						Hommes - 15 ans et plus.....	34.
1,795						Faisant partie de la population active.....	35.
1,550						Occupés.....	36.
245						En chômage.....	37.
76.1						Taux d'activité.....	38.
81.8						Mariés (ne comprend pas les séparés).....	39.
13.6						Taux de chômage.....	40.
2,260						Femmes - 15 ans et plus.....	41.
1,110						Faisant partie de la population active.....	42.
815						Occupées.....	43.
295						En chômage.....	44.
49.1						Taux d'activité.....	45.
49.0						Mariées (ne comprend pas les séparées)....	46.
26.6						Taux de chômage.....	47.
62.9						Les deux sexes - Taux d'activité.....	48.
62.9						15-24 ans.....	49.
63.0						25 ans et plus.....	50.
						Marié(e)s (ne comprend pas les	
65.4						séparé(e)s).....	51.
18.6						Taux de chômage.....	52.
35.4						15-24 ans.....	53.
14.1						25 ans et plus.....	54.

Voir nota et renvoi(s) sur l'encart à la fin de la publication.

Selected Characteristics for Census Divisions and Census Subdivisions, 1986 Census – 20% Sample Data

No.	Lytton 4A, R	Lytton 4E, R	Lytton 9A, R	Lytton 9B, R	Lytton 27B, R	Marble Canyon 3, R 1
POPULATION CHARACTERISTICS (concluded)						
1.	XXX	XXX	XXX	XXX	XXX	1
2.	Not applicable (20)					
by industry divisions (21)						
3.	All industries (22)					
4.	Primary industries (Divisions A, B, C and D) ..					
5.	Manufacturing industries (Division E)					
6.	Construction industries (Division F)					
7.	Transportation, storage, communication and other utility industries (Divisions G and H)					
8.	Trade industries (Divisions I and J)					
9.	Finance, insurance and real estate industries (Divisions K and L)					
10.	Government service industries (Division N) ..					
11.	Other service industries (Divisions M, O, P, Q and R)					
by sex and occupation major groups (21)						
12.	Males - All occupations (22)					
13.	Managerial, administrative and related occupations					
14.	Teaching and related occupations					
15.	Occupations in medicine and health					
16.	Technological, social, religious, artistic and related occupations (23)					
17.	Clerical and related occupations					
18.	Sales occupations					
19.	Service occupations					
20.	Primary occupations (24)					
21.	Processing occupations					
22.	Machining, product fabricating, assembling and repairing occupations (25)					
23.	Construction trades occupations					
24.	Transport equipment operating occupations ..					
25.	Other (26)					
26.	Females - All occupations (22)					
27.	Managerial, administrative and related occupations					
28.	Teaching and related occupations					
29.	Occupations in medicine and health					
30.	Technological, social, religious, artistic and related occupations (23)					
31.	Clerical and related occupations					
32.	Sales occupations					
33.	Service occupations					
34.	Primary occupations (24)					
35.	Processing occupations					
36.	Machining, product fabricating, assembling and repairing occupations (25)					
37.	Construction trades occupations					
38.	Transport equipment operating occupations ..					
39.	Other (26)					
by sex and class of worker						
40.	Males - All classes of worker (22) (27)					
41.	Paid workers (28)					
42.	Self-employed (29)					
43.	Females - All classes of worker (22) (27)					
44.	Paid workers (28)					
45.	Self-employed (29)					

See note(s) and footnote(s) on foldout at end of publication.

Certaines caractéristiques des divisions de recensement et subdivisions de recensement,
recensement de 1986 - données-échantillon (20%)

Merritt, C	Nekalliston 2, R ¶	Neskainlith 1, R ¶	Neskainlith 2, R ¶	Nickel Palm 4, R	Nickeyeah 25, R	Caractéristiques	N°
						CARACTÉRISTIQUES DE LA POPULATION (fin)	
2,910	¶	¶	¶	XXX	XXX	Population active totale de 15 ans et plus.....	1.
100						Sans objet (20)	2.
2,805						selon les divisions d'industries (21)	
435						Toutes les industries (22)	3.
475						Industries primaires (divisions A, B, C et D)	4.
285						Industries manufacturières (division E)	5.
						Industries de la construction (division F)	6.
260						Industries du transport, de l'entreposage, des communications et autres services publics (divisions G et H)	7.
310						Industries du commerce (divisions I et J)	8.
75						Industries des finances, des assurances et des agences immobilières (div. K et L)	9.
115						Industries des services gouvernementaux (division N)	10.
845						Autres industries de services (divisions M, O, P, Q et R)	11.
						selon le sexe et les grands groupes de professions (21)	
1,740						Hommes - Toutes les professions (22)	12.
95						Directeurs, gérants, administrateurs et personnel assimilé	13.
60						Enseignants et personnel assimilé	14.
15						Médecine et santé	15.
125						Professions technologiques, sociales, religieuses, artistiques et personnel assimilé (23)	16.
65						Employés de bureau et trav. assimilés	17.
75						Travailleurs spécialisés dans la vente	18.
150						Travailleurs spécialisés dans les services	19.
250						Travailleurs du secteur primaire (24)	20.
170						Travailleurs des industries de transformation	21.
230						Usineurs, travailleurs spécialisés dans la fabrication, le montage et la réparation de produits (25)	22.
195						Travailleurs du bâtiment	23.
175						Personnel d'exploitation des transports	24.
130						Autres (26)	25.
1,075						Femmes - Toutes les professions (22)	26.
65						Directeurs, gérants, administrateurs et personnel assimilé	27.
75						Enseignants et personnel assimilé	28.
75						Médecine et santé	29.
55						Professions technologiques, sociales, religieuses, artistiques et personnel assimilé (23)	30.
315						Employés de bureau et trav. assimilés	31.
90						Travailleurs spécialisés dans la vente	32.
265						Travailleurs spécialisés dans les services	33.
80						Travailleurs du secteur primaire (24)	34.
5						Travailleurs des industries de transformation	35.
-						Usineurs, travailleurs spécialisés dans la fabrication, le montage et la réparation de produits (25)	36.
15						Travailleurs du bâtiment	37.
20						Personnel d'exploitation des transports	38.
25						Autres (26)	39.
						selon le sexe et la catégorie de travailleurs	
1,735						Hommes - Toutes les catégories de travailleurs (22) (27)	40.
1,635						Travailleurs rémunérés (28)	41.
105						Travailleurs autonomes (29)	42.
1,075						Femmes - Toutes les catégories de travailleuses (22) (27)	43.
1,030						Travailleuses rémunérées (28)	44.
35						Travailleuses autonomes (29)	45.

Voir nota et renvoi(s) sur l'encart à la fin de la publication.

Selected Characteristics for Census Divisions and Census Subdivisions, 1986 Census - 20% Sample Data

No.	Characteristics	Lytton 4A, R	Lytton 4E, R	Lytton 9A, R	Lytton 9B, R	Lytton 27B, R	Marble Canyon 3, R 1
DWELLING CHARACTERISTICS							
1.	Total number of occupied private dwellings.....	XXX	XXX	XXX	XXX	XXX	1
2.	Average number of rooms per dwelling.....						
3.	Average value of dwelling (30).....						
by period of construction							
4.	Before 1946.....						
5.	1946 - 1960.....						
6.	1961 - 1970.....						
7.	1971 - 1980.....						
8.	1981 - 1986 (11).....						
Dwellings with central heating (31)							
9.	Total.....						
Dwellings by principal heating fuel							
10.	Gas (32).....						
11.	Electricity (33).....						
12.	Oil (34).....						
13.	Other fuels (35).....						
HOUSEHOLD CHARACTERISTICS							
14.	Total number of private households.....						
15.	Average number of persons per room.....						
16.	Tenant one-family households without additional persons (36).....						
17.	Average gross rent (monthly).....						
18.	Gross rent >= 30% of household income (37).....						
19.	Owner one-family households without additional persons (36).....						
20.	Average major payments for owners (monthly).....						
21.	Owner's major payments >= 30% of household income (37).....						
1985 INCOME CHARACTERISTICS							
Total income (38)							
by sex and income group							
22.	Males 15 years and over with income.....						
23.	Under \$1,000 (39).....						
24.	\$ 1,000 - \$ 2,999.....						
25.	3,000 - 4,999.....						
26.	5,000 - 6,999.....						
27.	7,000 - 9,999.....						
28.	10,000 - 14,999.....						
29.	15,000 - 19,999.....						
30.	20,000 - 24,999.....						
31.	25,000 - 29,999.....						
32.	30,000 - 34,999.....						
33.	35,000 and over.....						
34.	Average income.....						
35.	Median income.....						
36.	Standard error of average income.....						
37.	Females 15 years and over with income.....						
38.	Under \$1,000 (39).....						
39.	\$ 1,000 - \$ 2,999.....						
40.	3,000 - 4,999.....						
41.	5,000 - 6,999.....						
42.	7,000 - 9,999.....						
43.	10,000 - 14,999.....						
44.	15,000 - 19,999.....						
45.	20,000 - 24,999.....						
46.	25,000 - 29,999.....						
47.	30,000 - 34,999.....						
48.	35,000 and over.....						
49.	Average income.....						
50.	Median income.....						
51.	Standard error of average income.....						

See note(s) and footnote(s) on foldout at end of publication.

Certaines caractéristiques des divisions de recensement et subdivisions de recensement, recensement de 1986 - données-échantillon (20%)

Merritt, C	Nekalliston 2, R ¶	Neskainlith 1, R ¶	Neskainlith 2, R ¶	Nickel Palm 4, R	Nickeyeah 25, R	Caractéristiques	N°
						CARACTÉRISTIQUES DU LOGEMENT	
2,125	¶	¶	¶	XXX	XXX	Nombre total de logements privés occupés.....	1.
5,9						Nombre moyen de pièces par logement.....	2.
\$ 61,379						Valeur moyenne du logement (30).....	3.
						selon la période de construction	
205						Avant 1946.....	4.
340						1946 - 1960.....	5.
625						1961 - 1970.....	6.
730						1971 - 1980.....	7.
220						1981 - 1986 (11).....	8.
						Logements avec chauffage central (31)	
1,990						Total.....	9.
						Logements selon le principal combustible utilisé pour le chauffage	
1,535						Gaz (32).....	10.
325						Électricité (33).....	11.
105						Huile (mazout) (34).....	12.
160						Autres combustibles (35).....	13.
						CARACTÉRISTIQUES DU MÉNAGE	
2,125						Nombre total de ménages privés.....	14.
0,5						Nombre moyen de personnes par pièce.....	15.
						Ménages unifamiliaux locataires sans autres personnes (36)	16.
\$ 400						Loyer brut moyen (mensuel).....	17.
\$ 471						Loyer brut >= 30% du revenu du ménage (37).....	18.
165						Ménages unifamiliaux propriétaires sans autres personnes (36)	19.
1,045						Principales dépenses moyennes de propriété (mensuelles).....	20.
\$ 393						Principales dépenses de propriété >= 30% du revenu du ménage (37).....	21.
90							
						CARACTÉRISTIQUES DU REVENU - 1985	
						Revenu total (38)	
						selon le sexe et la tranche de revenu	
						Hommes de 15 ans et plus ayant un revenu.....	22.
2,175						Moins de \$1,000 (39).....	23.
55						\$ 1,000 - \$ 2,999.....	24.
135						3,000 - 4,999.....	25.
85						5,000 - 6,999.....	26.
125						7,000 - 9,999.....	27.
185						10,000 - 14,999.....	28.
165						15,000 - 19,999.....	29.
170						20,000 - 24,999.....	30.
215						25,000 - 29,999.....	31.
190						30,000 - 34,999.....	32.
230						35,000 et plus.....	33.
620						Revenu moyen.....	34.
\$ 23,646						Revenu médian.....	35.
\$ 23,344						Erreur type du revenu moyen.....	36.
\$ 648						Femmes de 15 ans et plus ayant un revenu.....	37.
1,665						Moins de \$1,000 (39).....	38.
110						\$ 1,000 - \$ 2,999.....	39.
260						3,000 - 4,999.....	40.
210						5,000 - 6,999.....	41.
190						7,000 - 9,999.....	42.
310						10,000 - 14,999.....	43.
225						15,000 - 19,999.....	44.
135						20,000 - 24,999.....	45.
40						25,000 - 29,999.....	46.
45						30,000 - 34,999.....	47.
95						35,000 et plus.....	48.
35						Revenu moyen.....	49.
\$ 10,121						Revenu médian.....	50.
\$ 7,645						Erreur type du revenu moyen.....	51.
\$ 455							

Voir nota et renvoi (s) sur l'encart à la fin de la publication.

Selected Characteristics for Census Divisions and Census Subdivisions, 1986 Census - 20% Sample Data

No.	Lytton 4A, R	Lytton 4E, R	Lytton 9A, R	Lytton 9B, R	Lytton 27B, R	Marble Canyon 3, R 4
Characteristics						
1985 INCOME CHARACTERISTICS (concluded)						
by composition of total income (40)						
1.	XXX	XXX	XXX	XXX	XXX	4
2.						
3.						
4.						
Employment income (41)						
by sex and work activity in 1985						
Males						
5.						
6.						
7.						
8.						
9.						
10.						
Females						
11.						
12.						
13.						
14.						
15.						
16.						
17.						
Family income - All census families.....						
18.						
19.						
20.						
21.						
22.						
23.						
24.						
25.						
26.						
27.						
28.						
29.						
30.						
Incidence of low income (37)						
31.						
32.						
33.						
34.						
35.						
36.						
37.						
38.						
39.						
40.						
Household income - All private households.....						
41.						
42.						
43.						
44.						
45.						
46.						
47.						
48.						
49.						
50.						
51.						
52.						
53.						

See note(s) and footnote(s) on foldout at end of publication.

Certaines caractéristiques des divisions de recensement et subdivisions de recensement, recensement de 1986 - données-échantillon (20%)

Merritt, C	Nekalliston 2, R ¶	Neskainlith 1, R ¶	Neskainlith 2, R ¶	Nickel Palm 4, R	Nickeyeah 25, R	Caractéristiques	N°
						CARACTÉRISTIQUES DU REVENU - 1985 (fin)	
						selon la composition du revenu total (40)	
100.0%	¶	¶	¶	XXX	XXX	Total.....	1.
79.5%						Revenu d'emploi.....	2.
13.4%						Transferts gouvernementaux.....	3.
7.1%						Autres revenus.....	4.
						Revenu d'emploi (41)	
						selon le sexe et le travail en 1985	
						Hommes	
855						Travaillé toute l'année à plein temps (42).....	5.
\$ 32,107						Revenu moyen d'emploi.....	6.
\$ 775						Erreur type du revenu moyen d'emploi.....	7.
						Travaillé une partie de l'année ou à temps partiel (43).....	8.
\$ 895						Revenu moyen d'emploi.....	9.
\$ 17,257						Erreur type du revenu moyen d'emploi.....	10.
\$ 934							
						Femmes	
250						Travaillé toute l'année à plein temps (42).....	11.
\$ 21,547						Revenu moyen d'emploi.....	12.
\$ 1,294						Erreur type du revenu moyen d'emploi.....	13.
						Travaillé une partie de l'année ou à temps partiel (43).....	14.
\$ 905						Revenu moyen d'emploi.....	15.
\$ 6,189						Erreur type du revenu moyen d'emploi.....	16.
\$ 446							
						Revenu de la famille -	
1,690						Toutes les familles de recensement.....	17.
						Moins de \$5,000.....	18.
100						\$ 5,000 - \$ 9,999.....	19.
85						10,000 - 14,999.....	20.
120						15,000 - 19,999.....	21.
110						20,000 - 24,999.....	22.
185						25,000 - 29,999.....	23.
140						30,000 - 34,999.....	24.
200						35,000 - 39,999.....	25.
215						40,000 - 49,999.....	26.
310						50,000 et plus.....	27.
230						Revenu moyen.....	28.
\$ 32,589						Revenu médian.....	29.
\$ 33,076						Erreur type du revenu moyen.....	30.
\$ 863							
						Fréquence des unités à faible revenu (37)	
1,665						Toutes les familles économiques.....	31.
255						Familles économiques à faible revenu.....	32.
15.1%						Fréquence des unités à faible revenu (44).....	33.
590						Toutes les personnes seules.....	34.
205						Personnes seules à faible revenu.....	35.
34.7%						Fréquence des unités à faible revenu (44).....	36.
6,060						Population totale dans les ménages privés.....	37.
						Personnes dans les unités familiales à faible revenu.....	38.
935						Fréquence des unités à faible revenu (44).....	39.
15.4%							
2,125						Revenu des ménages - Tous les ménages privés....	40.
						Moins de \$5,000.....	41.
155						\$ 5,000 - \$ 9,999.....	42.
215						10,000 - 14,999.....	43.
170						15,000 - 19,999.....	44.
150						20,000 - 24,999.....	45.
200						25,000 - 29,999.....	46.
170						30,000 - 34,999.....	47.
220						35,000 - 39,999.....	48.
215						40,000 - 49,999.....	49.
345						50,000 et plus.....	50.
295						Revenu moyen.....	51.
\$ 30,661						Revenu médian.....	52.
\$ 30,223						Erreur type du revenu moyen.....	53.
\$ 847							

Voir nota et renvoi (s) sur l'encart à la fin de la publication.

Selected Characteristics for Census Divisions and Census Subdivisions, 1986 Census - 20% Sample Data

No.	Characteristics	Nicola Lake 1, R	Nicola Mameet 1, R	Nicomien 1, R	Nkaiih 10, R	Nohomeen 23, R	Nooaitch 10, R
POPULATION CHARACTERISTICS							
1.	Total population (including institutional residents).....	40	225	40	-	5	70
2.	Total population (non-institutional) (1).....	40	225	40	XXX	XXX	70
by home language							
3.	Single responses.....	35	155	40			65
4.	English.....	30	150	40			65
5.	French.....	-	-	-			-
6.	Non-official languages.....	-	-	5			-
7.	Chinese.....	-	-	-			-
8.	Punjabi.....	-	-	-			-
9.	German.....	-	-	-			-
10.	Italian.....	-	-	-			-
11.	Portuguese.....	-	-	-			-
12.	Other languages.....	-	-	5			-
13.	Multiple responses.....	5	70	-			5
by official language							
14.	English only.....	40	220	40			70
15.	French only.....	-	-	-			-
16.	Both English and French.....	-	-	-			-
17.	Neither English nor French.....	-	-	-			-
by ethnic origin							
18.	Single origins.....	35	220	35			60
19.	British(2).....	5	-	5			15
20.	French(3).....	-	-	-			-
21.	German.....	-	-	-			-
22.	Chinese.....	-	-	-			-
23.	South Asian.....	-	-	-			-
24.	Dutch (Netherlands).....	-	-	-			-
25.	Aboriginal peoples.....	35	220	30			40
26.	Other single origins.....	-	-	5			-
27.	Multiple origins (4).....	5	5	5			5
by citizenship							
28.	Canadian citizenship (5).....	40	220	40			70
29.	Citizenship other than Canadian (6).....	-	5	-			-
by place of birth							
30.	Non-immigrant population (7).....	40	220	40			70
31.	Born in province of residence.....	45	220	35			65
32.	Immigrant population.....	-	5	-			-
33.	United States of America.....	-	5	-			5
34.	Other Americas (8).....	-	-	-			-
35.	United Kingdom.....	-	-	-			-
36.	Other Europe (9).....	-	-	-			-
37.	Africa.....	-	-	-			-
38.	Asia.....	-	-	-			-
39.	Other (10).....	-	-	-			-
40.	Total immigrant population.....	-	5	-			-
by period of immigration							
41.	Before 1946.....	-	-	-			-
42.	1946 - 1966.....	-	-	-			-
43.	1967 - 1977.....	-	-	-			-
44.	1978 - 1982.....	-	-	-			-
45.	1983 - 1986 (11).....	-	-	-			-
by age at immigration							
46.	0 - 4 years.....	-	-	-			-
47.	5 - 19 years.....	-	-	-			-
48.	20 years and over.....	-	5	-			-
49.	Total population 5 years and over.....	40	195	30			65
by mobility status							
50.	Non-movers.....	20	115	5			55
51.	Movers.....	15	80	20			10
52.	Non-migrants (12).....	10	40	15			-
53.	Migrants (13).....	5	45	10			5
54.	From same census division.....	-	25	10			5
55.	From same province.....	5	10	5			-
56.	From different province.....	-	-	-			-
57.	From outside Canada.....	-	5	-			-

See note(s) and footnote(s) on foldout at end of publication.

Certaines caractéristiques des divisions de recensement et subdivisions de recensement, recensement de 1986 - données-échantillon (20%)

North Thompson 1, R 11	Nuuautin 2, R	Oregon Jack Creek 3, R	Oregon Jack Creek 5, R	Papyum 27, R	Papyum 27A, R	Caractéristiques	N°
						CARACTÉRISTIQUES DE LA POPULATION	
11	120	5	-	20	-	Population totale (y compris les pensionnaires d'institution).....	1.
	115	XXX	XXX	XXX	XXX	Population totale (sauf les pensionnaires d'institution) (1).....	2.
						selon la langue parlée à la maison	
	110					Réponses uniques.....	3.
	110					Anglais.....	4.
	-					Français.....	5.
	-					Langues non officielles.....	6.
	-					Chinois.....	7.
	-					Pendjabi.....	8.
	-					Allemand.....	9.
	-					Italien.....	10.
	-					Portugais.....	11.
	-					Autres langues.....	12.
	5					Réponses multiples.....	13.
						selon la langue officielle	
	120					Anglais seulement.....	14.
	-					Français seulement.....	15.
	-					Anglais et français.....	16.
	-					Ni l'anglais ni le français.....	17.
						selon l'origine ethnique	
	30					Origines uniques.....	18.
	-					Britannique (2).....	19.
	-					Français (3).....	20.
	-					Allemand.....	21.
	-					Chinois.....	22.
	-					Origines sud-asiatiques.....	23.
	-					Hollandais (Néerlandais).....	24.
	30					Autochtones.....	25.
	90					Autres origines uniques.....	26.
	-					Origines multiples (4).....	27.
						selon la citoyenneté	
	120					Citoyenneté canadienne (5).....	28.
	-					Citoyenneté autre que canadienne (6).....	29.
						selon le lieu de naissance	
	120					Population non immigrante (7).....	30.
	120					Née dans la province de résidence.....	31.
	-					Population immigrante.....	32.
	-					États-Unis d'Amérique.....	33.
	-					Autres Amériques (8).....	34.
	-					Royaume-Uni.....	35.
	-					Autres Europes (9).....	36.
	-					Afrique.....	37.
	-					Asie.....	38.
	-					Autres (10).....	39.
	-					Population immigrante totale.....	40.
						selon la période d'immigration	
	-					Avant 1946.....	41.
	-					1946 - 1966.....	42.
	-					1967 - 1977.....	43.
	-					1978 - 1982.....	44.
	-					1983 - 1986 (11).....	45.
						selon l'âge à l'immigration	
	-					0 - 4 ans.....	46.
	-					5 - 19 ans.....	47.
	-					20 ans et plus.....	48.
	110					Population totale de 5 ans et plus.....	49.
						selon la mobilité	
	70					Personnes n'ayant pas déménagé.....	50.
	40					Personnes ayant déménagé.....	51.
	35					Non-migrants (12).....	52.
	5					Migrants (13).....	53.
	-					De la même division de recensement.....	54.
	5					De la même province.....	55.
	-					D'une province différente.....	56.
	-					De l'extérieur du Canada.....	57.

Voir nota et renvoi(s) sur l'encart à la fin de la publication.

Selected Characteristics for Census Divisions and Census Subdivisions, 1986 Census - 20% Sample Data

No.	Characteristics	Nicola Lake 1, R	Nicola Mameet 1, R	Nicomon 1, R	Nkaih 10, R	Nohomeen 23, R	Noobitch 10, R
POPULATION CHARACTERISTICS (continued)							
1.	Total population 15 years and over.....	30	150	25	XXX	XXX	50
by highest level of schooling							
2.	Less than Grade 9 (14).....	-	40	10			15
3.	Grades 9-13 - Without secondary certificate....	15	45	10			30
4.	- With secondary certificate.....	5	5	-			5
5.	Trades certificate or diploma.....	-	5	-			-
Other non-university education only (15)							
6.	- Without certificate.....	-	10	5			5
7.	- With certificate (16).....	10	40	-			-
8.	University (17) - Without degree.....	-	5	-			-
9.	- With degree.....	-	5	-			-
by sex and major field of study							
10.	Males with postsecondary (18) qualifications...	5	30	-			-
Educational, recreational and counselling services.....							
11.		-	-	-			-
12.	Fine and applied arts.....	-	-	-			-
13.	Humanities and related fields.....	-	-	-			-
14.	Social sciences and related fields.....	5	-	-			-
15.	Commerce, management and business admin.	-	5	-			-
Agricultural and biological sciences/technologies.....							
16.		-	5	-			-
17.	Engineering and applied sciences.....	-	-	-			-
Engineering and applied science technologies and trades.....							
18.		5	15	5			-
19.	Health professions, sciences and tech.	-	-	-			-
20.	Mathematics and physical sciences.....	-	-	-			-
21.	All other (19).....	-	-	-			-
22.	Females with postsecondary (18) qualifications.	5	20	-			-
Educational, recreational and counselling services.....							
23.		5	-	-			-
24.	Fine and applied arts.....	-	-	-			-
25.	Humanities and related fields.....	-	-	-			-
26.	Social sciences and related fields.....	-	-	-			-
27.	Commerce, management and business admin.	-	5	-			-
Agricultural and biological sciences/technologies.....							
28.		-	-	-			-
29.	Engineering and applied sciences.....	-	-	-			-
Engineering and applied science technologies and trades.....							
30.		-	-	-			-
31.	Health professions, sciences and tech.	-	-	-			-
32.	Mathematics and physical sciences.....	-	-	-			-
33.	All other (19).....	-	-	-			-
by labour force activity							
34.	Males - 15 years and over.....	15	90	15			25
In the labour force.....							
35.		10	60	5			20
36.	Employed.....	10	40	5			10
37.	Unemployed.....	5	20	-			5
38.	Participation rate.....	66.7	66.7	33.3			80.0
Married (excludes separated).....							
39.		100.0	85.7	100.0			66.7
Unemployment rate.....							
40.		50.0	33.3	-			25.0
41.	Females - 15 years and over.....	10	60	15			25
In the labour force.....							
42.		5	25	-			5
43.	Employed.....	5	20	-			-
44.	Unemployed.....	-	5	-			-
45.	Participation rate.....	50.0	41.7	-			20.0
Married (excludes separated).....							
46.		100.0	28.6	-			-
Unemployment rate.....							
47.		-	20.0	-			-
48.	Both sexes - Participation rate.....	50.0	53.3	40.0			44.4
15-24 years.....							
49.		33.3	42.9	-			50.0
25 years and over.....							
50.		50.0	59.1	66.7			37.5
Married (excludes separated).....							
51.		66.7	57.1	33.3			60.0
Unemployment rate.....							
52.		33.3	31.3	-			25.0
15-24 years.....							
53.		100.0	33.3	-			-
25 years and over.....							
54.		50.0	23.1	50.0			33.3

See note(s) and footnote(s) on foldout at end of publication.

Certaines caractéristiques des divisions de recensement et subdivisions de recensement,
recensement de 1986 - données-échantillon (20%)

North Thompson 1, R 4	Nuuautin 2, R	Oregon Jack Creek 3, R	Oregon Jack Creek 5, R	Papyum 27, R	Papyum 27A, R	Caractéristiques	N°
						CARACTÉRISTIQUES DE LA POPULATION (suite)	
41	80	XXX	XXX	XXX	XXX	Population totale de 15 ans et plus.....	1.
	15					selon le plus haut niveau de scolarité atteint	
	20					N'ayant pas atteint la 9e année(14).....	2.
	20					9e-13e année - Sans certificat d'études	
	5					secondaires.....	3.
	5					- Avec certificat d'études	
	5					secondaires.....	4.
	5					Certificat ou diplôme d'une école de métiers.	
	-					Autres études non universitaires	
	-					seulement (15)	
	-					- Sans certificat.....	6.
	-					- Avec certificat (16).....	7.
	-					Études universitaires(17) - Sans grade.....	8.
	-					- Avec grade.....	9.
	5					selon le sexe et le principal domaine d'études	
	-					Hommes ayant terminé des études	
	-					postsecondaires (18).....	10.
	-					Enseignement, loisirs et orientation.....	11.
	-					Beaux-arts et arts appliqués.....	12.
	-					Lettres, sciences humaines et disciplines	
	-					connexes.....	13.
	-					Sciences sociales et disciplines connexes...	14.
	-					Commerce, gestion et admin. des affaires....	15.
	-					Sciences et techniques agricoles et	
	-					biologiques.....	16.
	-					Génie et sciences appliquées.....	17.
	-					Techniques et métiers du génie et des	
	-					sciences appliquées.....	18.
	-					Professions, sciences et techn. de la santé.	
	-					Mathématiques et sciences physiques.....	20.
	-					Autres disciplines (19).....	21.
	5					Femmes ayant terminé des études	
	-					postsecondaires (18).....	22.
	5					Enseignement, loisirs et orientation.....	23.
	-					Beaux-arts et arts appliqués.....	24.
	-					Lettres, sciences humaines et disciplines	
	-					connexes.....	25.
	-					Sciences sociales et disciplines connexes...	26.
	-					Commerce, gestion et admin. des affaires....	27.
	5					Sciences et techniques agricoles et	
	-					biologiques.....	28.
	-					Génie et sciences appliquées.....	29.
	-					Techniques et métiers du génie et des	
	-					sciences appliquées.....	30.
	-					Professions, sciences et techn. de la santé.	
	-					Mathématiques et sciences physiques.....	32.
	-					Autres disciplines (19).....	33.
	45					selon l'activité	
	30					Hommes - 15 ans et plus.....	34.
	20					Faisant partie de la population active.....	35.
	10					Occupés.....	36.
	66.7					En chômage.....	37.
	100.0					Taux d'activité.....	38.
	33.3					Mariés (ne comprend pas les séparés).....	39.
	35					Taux de chômage.....	40.
	20					Femmes - 15 ans et plus.....	41.
	10					Faisant partie de la population active.....	42.
	10					Occupées.....	43.
	57.1					En chômage.....	44.
	50.0					Taux d'activité.....	45.
	50.0					Mariées (ne comprend pas les séparées).....	46.
	62.5					Taux de chômage.....	47.
	66.7					Les deux sexes - Taux d'activité.....	48.
	70.0					15-24 ans.....	49.
	85.7					25 ans et plus.....	50.
	30.0					Marié(e)s (ne comprend pas les	
	25.0					séparé(e)s).....	51.
	28.6					Taux de chômage.....	52.
						15-24 ans.....	53.
						25 ans et plus.....	54.

Voir note et renvoi(s) sur l'encart à la fin de la publication.

Selected Characteristics for Census Divisions and Census Subdivisions, 1986 Census - 20% Sample Data

No.	Characteristics	Nicola Lake 1, R	Nicola Mameet 1, R	Nicomien 1, R	Nkaihi 10, R	Nohomeen 23, R	Noobitch 10, R
POPULATION CHARACTERISTICS (concluded)							
1.	Total labour force 15 years and over.....	15	85	10	XXX	XXX	20
2.	Not applicable (20).....	-	5	-	-	-	-
by industry divisions (21)							
3.	All industries (22).....	15	75	10	-	-	20
4.	Primary industries (Divisions A, B, C and D).....	-	20	5	-	-	5
5.	Manufacturing industries (Division E).....	-	10	-	-	-	-
6.	Construction industries (Division F).....	-	5	-	-	-	-
7.	Transportation, storage, communication and other utility industries (Divisions G and H).....	-	-	-	-	-	-
8.	Trade industries (Divisions I and J).....	-	-	-	-	-	-
9.	Finance, insurance and real estate industries (Divisions K and L).....	-	-	-	-	-	-
10.	Government service industries (Division N).....	5	30	5	-	-	15
11.	Other service industries (Divisions M, O, P, Q and R).....	5	10	-	-	-	-
by sex and occupation major groups (21)							
12.	Males - All occupations (22).....	10	55	5	-	-	15
13.	Managerial, administrative and related occupations.....	-	5	-	-	-	-
14.	Teaching and related occupations.....	-	-	-	-	-	-
15.	Occupations in medicine and health.....	-	-	-	-	-	-
16.	Technological, social, religious, artistic and related occupations (23).....	-	-	-	-	-	-
17.	Clerical and related occupations.....	-	-	-	-	-	-
18.	Sales occupations.....	-	-	-	-	-	-
19.	Service occupations.....	-	-	-	-	-	-
20.	Primary occupations (24).....	-	20	-	-	-	5
21.	Processing occupations.....	-	-	-	-	-	-
22.	Machining, product fabricating, assembling and repairing occupations (25).....	-	5	-	-	-	-
23.	Construction trades occupations.....	-	15	5	-	-	-
24.	Transport equipment operating occupations.....	-	-	-	-	-	-
25.	Other (26).....	5	-	-	-	-	5
26.	Females - All occupations (22).....	5	25	-	-	-	5
27.	Managerial, administrative and related occupations.....	-	-	-	-	-	-
28.	Teaching and related occupations.....	-	5	-	-	-	-
29.	Occupations in medicine and health.....	-	-	-	-	-	-
30.	Technological, social, religious, artistic and related occupations (23).....	-	5	5	-	-	-
31.	Clerical and related occupations.....	-	5	-	-	-	5
32.	Sales occupations.....	-	-	-	-	-	-
33.	Service occupations.....	-	5	-	-	-	-
34.	Primary occupations (24).....	-	-	-	-	-	5
35.	Processing occupations.....	-	-	-	-	-	-
36.	Machining, product fabricating, assembling and repairing occupations (25).....	-	-	-	-	-	-
37.	Construction trades occupations.....	-	-	-	-	-	-
38.	Transport equipment operating occupations.....	-	-	-	-	-	-
39.	Other (26).....	-	-	-	-	-	-
by sex and class of worker							
40.	Males - All classes of worker (22) (27).....	10	50	10	-	-	15
41.	Paid workers (28).....	10	50	10	-	-	15
42.	Self-employed (29).....	-	-	-	-	-	-
43.	Females - All classes of worker (22) (27).....	5	25	-	-	-	5
44.	Paid workers (28).....	5	25	5	-	-	5
45.	Self-employed (29).....	-	-	-	-	-	-

See note(s) and footnote(s) on foldout at end of publication.

Certaines caractéristiques des divisions de recensement et subdivisions de recensement, recensement de 1986 - données-échantillon (20%)

North Thompson 1, R 11	Nuuautin 2, R	Oregon Jack Creek 3, R	Oregon Jack Creek 5, R	Papyum 27, R	Papyum 27A, R	Caractéristiques	N°
						CARACTÉRISTIQUES DE LA POPULATION (fin)	
	55	XXX	XXX	XXX	XXX	Population active totale de 15 ans et plus.....	1.
	5					Sans objet (20).....	2.
	50					selon les divisions d'industries (21)	
	10					Toutes les industries (22).....	3.
	5					Industries primaires (divisions A,B,C et D).....	4.
	5					Industries manufacturières (division E).....	5.
	5					Industries de la construction (division F).....	6.
	15					Industries du transport, de l'entreposage, des communications et autres services publics (divisions G et H).....	7.
	-					Industries du commerce (divisions I et J).....	8.
	-					Industries des finances, des assurances et des agences immobilières (div. K et L).....	9.
	10					Industries des services gouvernementaux (division N).....	10.
	10					Autres industries de services (divisions M, O, P, Q et R).....	11.
						selon le sexe et les grands groupes de professions (21)	
	30					Hommes - Toutes les professions (22).....	12.
	-					Directeurs, gérants, administrateurs et personnel assimilé.....	13.
	-					Enseignants et personnel assimilé.....	14.
	-					Médecine et santé.....	15.
	-					Professions technologiques, sociales, religieuses, artistiques et personnel assimilé (23).....	16.
	-					Employés de bureau et trav. assimilés.....	17.
	5					Travailleurs spécialisés dans la vente.....	18.
	5					Travailleurs spécialisés dans les services.....	19.
	5					Travailleurs du secteur primaire (24).....	20.
	5					Travailleurs des industries de transformation.....	21.
	-					Usineurs, travailleurs spécialisés dans la fabrication, le montage et la réparation de produits (25).....	22.
	5					Travailleurs du bâtiment.....	23.
	5					Personnel d'exploitation des transports.....	24.
	5					Autres (26).....	25.
	15					Femmes - Toutes les professions (22).....	26.
	-					Directeurs, gérants, administrateurs et personnel assimilé.....	27.
	-					Enseignants et personnel assimilé.....	28.
	-					Médecine et santé.....	29.
	-					Professions technologiques, sociales, religieuses, artistiques et personnel assimilé (23).....	30.
	5					Employés de bureau et trav. assimilés.....	31.
	-					Travailleurs spécialisés dans la vente.....	32.
	10					Travailleurs spécialisés dans les services.....	33.
	10					Travailleurs du secteur primaire (24).....	34.
	-					Travailleurs des industries de transformation.....	35.
	-					Usineurs, travailleurs spécialisés dans la fabrication, le montage et la réparation de produits (25).....	36.
	-					Travailleurs du bâtiment.....	37.
	-					Personnel d'exploitation des transports.....	38.
	-					Autres (26).....	39.
						selon le sexe et la catégorie de travailleurs	
	30					Hommes - Toutes les catégories de travailleurs (22) (27).....	40.
	30					Travailleurs rémunérés (28).....	41.
	-					Travailleurs autonomes (29).....	42.
	20					Femmes - Toutes les catégories de travailleuses (22) (27).....	43.
	20					Travailleuses rémunérées (28).....	44.
	-					Travailleuses autonomes (29).....	45.

Voir nota et renvoi (s) sur l'encart à la fin de la publication.

Selected Characteristics for Census Divisions and Census Subdivisions, 1986 Census - 20% Sample Data

No.	Characteristics	Nicola Lake 1, R	Nicola Mameet 1, R	Nicomien 1, R	Nkaih 10, R	Nohomeen 23, R	Noositch 10, R
DWELLING CHARACTERISTICS							
1.	Total number of occupied private dwellings.....	10	75	10	XXX	XXX	25
2.	Average number of rooms per dwelling.....	4.6	4.6	4.6			5.3
3.	Average value of dwelling (30).....	\$ -	\$ -	\$ -			\$ -
by period of construction							
4.	Before 1946.....	5	-	-			-
5.	1946 - 1960.....	5	15	-			-
6.	1961 - 1970.....	5	20	-			10
7.	1971 - 1980.....	-	20	5			5
8.	1981 - 1986 (11).....	5	15	-			5
9.	Dwellings with central heating (31) Total.....	-	45	10			10
Dwellings by principal heating fuel							
10.	Gas (32).....	-	10	-			5
11.	Electricity (33).....	-	15	-			5
12.	Oil (34).....	-	10	-			-
13.	Other fuels (35).....	10	35	10			20
HOUSEHOLD CHARACTERISTICS							
14.	Total number of private households.....	10	70	10			25
15.	Average number of persons per room.....	0.8	0.7	0.8			0.6
16.	Tenant one-family households without additional persons (36).....	-	-	-			-
17.	Average gross rent (monthly).....	\$ -	\$ -	\$ -			\$ -
18.	Gross rent >= 30% of household income (37).....	-	-	-			-
19.	Owner one-family households without additional persons (36).....	-	-	-			-
20.	Average major payments for owners (monthly).....	\$ -	\$ -	\$ -			\$ -
21.	Owner's major payments >= 30% of household income (37).....	-	-	-			-
1985 INCOME CHARACTERISTICS							
Total income (38)							
by sex and income group							
22.	Males 15 years and over with income.....	XXX	XXX	XXX			XXX
23.	Under \$1,000 (39).....						
24.	\$ 1,000 - \$ 2,999.....						
25.	3,000 - 4,999.....						
26.	5,000 - 6,999.....						
27.	7,000 - 9,999.....						
28.	10,000 - 14,999.....						
29.	15,000 - 19,999.....						
30.	20,000 - 24,999.....						
31.	25,000 - 29,999.....						
32.	30,000 - 34,999.....						
33.	35,000 and over.....						
34.	Average income.....						
35.	Median income.....						
36.	Standard error of average income.....						
37.	Females 15 years and over with income.....						
38.	Under \$1,000 (39).....						
39.	\$ 1,000 - \$ 2,999.....						
40.	3,000 - 4,999.....						
41.	5,000 - 6,999.....						
42.	7,000 - 9,999.....						
43.	10,000 - 14,999.....						
44.	15,000 - 19,999.....						
45.	20,000 - 24,999.....						
46.	25,000 - 29,999.....						
47.	30,000 - 34,999.....						
48.	35,000 and over.....						
49.	Average income.....						
50.	Median income.....						
51.	Standard error of average income.....						

See note(s) and footnote(s) on foldout at end of publication.

Certaines caractéristiques des divisions de recensement et subdivisions de recensement, recensement de 1986 - données-échantillon (20%)

North Thompson 1, R 1/2	Nuuautin 2, R	Oregon Jack Creek 3, R	Oregon Jack Creek 5, R	Papuyum 27, R	Papuyum 27A, R	Caractéristiques	N°
						CARACTÉRISTIQUES DU LOGEMENT	
	30	XXX	XXX	XXX	XXX	Nombre total de logements privés occupés.....	1.
	5.6					Nombre moyen de pièces par logement.....	2.
	\$ -					Valeur moyenne du logement (30).....	3.
	-					selon la période de construction	
	-					Avant 1946.....	4.
	5					1946 - 1960.....	5.
	15					1961 - 1970.....	6.
	5					1971 - 1980.....	7.
						1981 - 1986 (11).....	8.
	20					Logements avec chauffage central (31)	
						Total.....	9.
	5					Logements selon le principal combustible	
	5					utilisé pour le chauffage	
	5					Gaz (32).....	10.
	5					Électricité (33).....	11.
	10					Huile (mazout) (34).....	12.
						Autres combustibles (35).....	13.
						CARACTÉRISTIQUES DU MÉNAGE	
	25					Nombre total de ménages privés.....	14.
	0.8					Nombre moyen de personnes par pièce.....	15.
						Ménages unifamiliaux locataires sans autres	
	\$ -					personnes (36).....	16.
	-					Loyer brut moyen (mensuel).....	17.
	-					Loyer brut >= 30% du revenu du ménage (37).....	18.
						Ménages unifamiliaux propriétaires sans autres	
						personnes (36).....	19.
	\$ -					Principales dépenses moyennes de propriété	
	-					(mensuelles).....	20.
	-					Principales dépenses de propriété >= 30% du	
						revenu du ménage (37).....	21.
						CARACTÉRISTIQUES DU REVENU - 1985	
						Revenu total (38)	
						selon le sexe et la tranche de revenu	
	XXX					Hommes de 15 ans et plus ayant un revenu.....	22.
						Moins de \$1,000 (39).....	23.
						\$ 1,000 - \$ 2,999.....	24.
						3,000 - 4,999.....	25.
						5,000 - 6,999.....	26.
						7,000 - 9,999.....	27.
						10,000 - 14,999.....	28.
						15,000 - 19,999.....	29.
						20,000 - 24,999.....	30.
						25,000 - 29,999.....	31.
						30,000 - 34,999.....	32.
						35,000 et plus.....	33.
						Revenu moyen.....	34.
						Revenu médian.....	35.
						Erreur type du revenu moyen.....	36.
						Femmes de 15 ans et plus ayant un revenu.....	37.
						Moins de \$1,000 (39).....	38.
						\$ 1,000 - \$ 2,999.....	39.
						3,000 - 4,999.....	40.
						5,000 - 6,999.....	41.
						7,000 - 9,999.....	42.
						10,000 - 14,999.....	43.
						15,000 - 19,999.....	44.
						20,000 - 24,999.....	45.
						25,000 - 29,999.....	46.
						30,000 - 34,999.....	47.
						35,000 et plus.....	48.
						Revenu moyen.....	49.
						Revenu médian.....	50.
						Erreur type du revenu moyen.....	51.

Voir note et renvoi(s) sur l'encart à la fin de la publication.

Selected Characteristics for Census Divisions and Census Subdivisions, 1986 Census - 20% Sample Data

Characteristics		Nicola Lake 1, R	Nicola Mameet 1, R	Nicomen 1, R	Nkaih 10, R	Nohomeen 23, R	Nooaitch 10, R
No.							
1985 INCOME CHARACTERISTICS (concluded)							
by composition of total income (40)							
1.	Total.....	XXX	XXX	XXX	XXX	XXX	XXX
2.	Employment income.....						
3.	Government transfer payments.....						
4.	Other income.....						
Employment income (41)							
by sex and work activity in 1985							
Males							
5.	Worked full year, full time (42).....						
6.	Average employment income.....						
7.	Standard error of average employment income.....						
8.	Worked part year or part time (43).....						
9.	Average employment income.....						
10.	Standard error of average employment income.....						
Females							
11.	Worked full year, full time (42).....						
12.	Average employment income.....						
13.	Standard error of average employment income.....						
14.	Worked part year or part time (43).....						
15.	Average employment income.....						
16.	Standard error of average employment income.....						
17.	Family income - All census families.....						
18.	Under \$5,000.....						
19.	\$ 5,000 - \$ 9,999.....						
20.	10,000 - 14,999.....						
21.	15,000 - 19,999.....						
22.	20,000 - 24,999.....						
23.	25,000 - 29,999.....						
24.	30,000 - 34,999.....						
25.	35,000 - 39,999.....						
26.	40,000 - 49,999.....						
27.	50,000 and over.....						
28.	Average income.....						
29.	Median income.....						
30.	Standard error of average income.....						
Incidence of low income (37)							
31.	All economic families.....						
32.	Low income economic families.....						
33.	Incidence of low income (44).....						
34.	All unattached individuals.....						
35.	Low income unattached individuals.....						
36.	Incidence of low income (44).....						
37.	Total population in private households.....						
38.	Persons in low income family units.....						
39.	Incidence of low income (44).....						
40.	Household income - All private households.....						
41.	Under \$5,000.....						
42.	\$ 5,000 - \$ 9,999.....						
43.	10,000 - 14,999.....						
44.	15,000 - 19,999.....						
45.	20,000 - 24,999.....						
46.	25,000 - 29,999.....						
47.	30,000 - 34,999.....						
48.	35,000 - 39,999.....						
49.	40,000 - 49,999.....						
50.	50,000 and over.....						
51.	Average income.....						
52.	Median income.....						
53.	Standard error of average income.....						

See note(s) and footnote(s) on foldout at end of publication.

Certaines caractéristiques des divisions de recensement et subdivisions de recensement,
recensement de 1986 - données-échantillon (20%)

North Thompson 1, R 1	Nuuautin 2, R	Oregon Jack Creek 3, R	Oregon Jack Creek 5, R	Papyum 27, R	Papyum 27A, R	Caractéristiques	N°
						CARACTÉRISTIQUES DU REVENU - 1985 (fin)	
						selon la composition du revenu total (40)	
	XXX	XXX	XXX	XXX	XXX	Total.....	1.
						Revenu d'emploi.....	2.
						Transferts gouvernementaux.....	3.
						Autres revenus.....	4.
						Revenu d'emploi (41)	
						selon le sexe et le travail en 1985	
						Hommes	
						Travaillé toute l'année à plein temps (42).....	5.
						Revenu moyen d'emploi.....	6.
						Erreur type du revenu moyen d'emploi.....	7.
						Travaillé une partie de l'année ou à temps partiel (43).....	8.
						Revenu moyen d'emploi.....	9.
						Erreur type du revenu moyen d'emploi.....	10.
						Femmes	
						Travaillé toute l'année à plein temps (42).....	11.
						Revenu moyen d'emploi.....	12.
						Erreur type du revenu moyen d'emploi.....	13.
						Travaillé une partie de l'année ou à temps partiel (43).....	14.
						Revenu moyen d'emploi.....	15.
						Erreur type du revenu moyen d'emploi.....	16.
						Revenu de la famille - Toutes les familles de recensement.....	17.
						Moins de \$5,000.....	18.
						\$ 5,000 - \$ 9,999.....	19.
						10,000 - 14,999.....	20.
						15,000 - 19,999.....	21.
						20,000 - 24,999.....	22.
						25,000 - 29,999.....	23.
						30,000 - 34,999.....	24.
						35,000 - 39,999.....	25.
						40,000 - 49,999.....	26.
						50,000 et plus.....	27.
						Revenu moyen.....	28.
						Revenu médian.....	29.
						Erreur type du revenu moyen.....	30.
						Fréquence des unités à faible revenu (37)	
						Toutes les familles économiques.....	31.
						Familles économiques à faible revenu.....	32.
						Fréquence des unités à faible revenu (44).....	33.
						Toutes les personnes seules.....	34.
						Personnes seules à faible revenu.....	35.
						Fréquence des unités à faible revenu (44).....	36.
						Population totale dans les ménages privés.....	37.
						Personnes dans les unités familiales à faible revenu.....	38.
						Fréquence des unités à faible revenu (44).....	39.
						Revenu des ménages - Tous les ménages privés....	40.
						Moins de \$5,000.....	41.
						\$ 5,000 - \$ 9,999.....	42.
						10,000 - 14,999.....	43.
						15,000 - 19,999.....	44.
						20,000 - 24,999.....	45.
						25,000 - 29,999.....	46.
						30,000 - 34,999.....	47.
						35,000 - 39,999.....	48.
						40,000 - 49,999.....	49.
						50,000 et plus.....	50.
						Revenu moyen.....	51.
						Revenu médian.....	52.
						Erreur type du revenu moyen.....	53.

Voir nota et renvoi (s) sur l'encart à la fin de la publication.

Selected Characteristics for Census Divisions and Census Subdivisions, 1986 Census - 20% Sample Data

No.	Characteristics	Paul's Basin 2, R	Pemynoos 9, R	Sahhaltkum 4, R 11	Seah 5, R	Shackan 11, R	Siska Flat 3, R
POPULATION CHARACTERISTICS							
1.	Total population (including institutional residents).....	10	-	11	15	45	30
2.	Total population (non-institutional) (1).....	XXX	XXX		XXX	45	XXX
by home language							
3.	Single responses.....					40	
4.	English.....					40	
5.	French.....					-	
6.	Non-official languages.....					-	
7.	Chinese.....					-	
8.	Punjabi.....					-	
9.	German.....					-	
10.	Italian.....					-	
11.	Portuguese.....					-	
12.	Other languages.....					-	
13.	Multiple responses.....					-	
by official language							
14.	English only.....					45	
15.	French only.....					-	
16.	Both English and French.....					-	
17.	Neither English nor French.....					-	
by ethnic origin							
18.	Single origins.....					50	
19.	British (2).....					5	
20.	French (3).....					-	
21.	German.....					-	
22.	Chinese.....					-	
23.	South Asian.....					-	
24.	Dutch (Netherlands).....					-	
25.	Aboriginal peoples.....					45	
26.	Other single origins.....					-	
27.	Multiple origins (4).....					-	
by citizenship							
28.	Canadian citizenship (5).....					45	
29.	Citizenship other than Canadian (6).....					-	
by place of birth							
30.	Non-immigrant population (7).....					45	
31.	Born in province of residence.....					45	
32.	Immigrant population.....					-	
33.	United States of America.....					-	
34.	Other Americas (8).....					-	
35.	United Kingdom.....					-	
36.	Other Europe (9).....					-	
37.	Africa.....					-	
38.	Asia.....					-	
39.	Other (10).....					-	
40.	Total immigrant population.....					-	
by period of immigration							
41.	Before 1946.....					-	
42.	1946 - 1966.....					-	
43.	1967 - 1977.....					-	
44.	1978 - 1982.....					-	
45.	1983 - 1986 (11).....					-	
by age at immigration							
46.	0 - 4 years.....					-	
47.	5 - 19 years.....					-	
48.	20 years and over.....					-	
49.	Total population 5 years and over.....					45	
by mobility status							
50.	Non-movers.....					40	
51.	Movers.....					10	
52.	Non-migrants (12).....					-	
53.	Migrants (13).....					10	
54.	From same census division.....					5	
55.	From same province.....					5	
56.	From different province.....					-	
57.	From outside Canada.....					-	

See note(s) and footnote(s) on foldout at end of publication.

Certaines caractéristiques des divisions de recensement et subdivisions de recensement, recensement de 1986 - données-échantillon (20%)

Siska Flat 5A, R	Siska Flat 5B, R	Siska Flat 8, R	Skeetchestn, R 11	Skuppah 2A, R	Skuppah 4, R	Caractéristiques	N°
						CARACTÉRISTIQUES DE LA POPULATION	
	5				10	Population totale (y compris les pensionnaires d'institution).....	1.
XXX	XXX	XXX		XXX	XXX	Population totale (sauf les pensionnaires d'institution) (1).....	2.
						selon la langue parlée à la maison	
						Réponses uniques.....	3.
						Anglais.....	4.
						Français.....	5.
						Langues non officielles.....	6.
						Chinois.....	7.
						Pendjabi.....	8.
						Allemand.....	9.
						Italien.....	10.
						Portugais.....	11.
						Autres langues.....	12.
						Réponses multiples.....	13.
						selon la langue officielle	
						Anglais seulement.....	14.
						Français seulement.....	15.
						Anglais et français.....	16.
						Ni l'anglais ni le français.....	17.
						selon l'origine ethnique	
						Origines uniques.....	18.
						Britannique (2).....	19.
						Français (3).....	20.
						Allemand.....	21.
						Chinois.....	22.
						Origines sud-asiatiques.....	23.
						Hollandais (Néerlandais).....	24.
						Autochtones.....	25.
						Autres origines uniques.....	26.
						Origines multiples (4).....	27.
						selon la citoyenneté	
						Citoyenneté canadienne (5).....	28.
						Citoyenneté autre que canadienne (6).....	29.
						selon le lieu de naissance	
						Population non immigrante (7).....	30.
						Née dans la province de résidence.....	31.
						Population immigrante.....	32.
						États-Unis d'Amérique.....	33.
						Autres Amériques (8).....	34.
						Royaume-Uni.....	35.
						Autres Europes (9).....	36.
						Afrique.....	37.
						Asie.....	38.
						Autres (10).....	39.
						Population immigrante totale.....	40.
						selon la période d'immigration	
						Avant 1946.....	41.
						1946 - 1966.....	42.
						1967 - 1977.....	43.
						1978 - 1982.....	44.
						1983 - 1986 (11).....	45.
						selon l'âge à l'immigration	
						0 - 4 ans.....	46.
						5 - 19 ans.....	47.
						20 ans et plus.....	48.
						Population totale de 5 ans et plus.....	49.
						selon la mobilité	
						Personnes n'ayant pas déménagé.....	50.
						Personnes ayant déménagé.....	51.
						Non-migrants (12).....	52.
						Migrants (13).....	53.
						De la même division de recensement.....	54.
						De la même province.....	55.
						D'une province différente.....	56.
						De l'extérieur du Canada.....	57.

Voir note et renvoi (s) sur l'encart à la fin de la publication.

Selected Characteristics for Census Divisions and Census Subdivisions, 1986 Census - 20% Sample Data

No.	Characteristics	Paul's Basin 2, R	Pemynoos 9, R	Sahhaltkum 4, R 11	Seah 5, R	Shackan 11, R	Siska Flat 3, R
	POPULATION CHARACTERISTICS (continued)						
1.	Total population 15 years and over.....	XXX	XXX	11	XXX	45	XXX
	by highest level of schooling						
2.	Less than Grade 9(14).....					10	
3.	Grades 9-13 - Without secondary certificate...					20	
4.	- With secondary certificate.....					-	
5.	Trades certificate or diploma.....					-	
	Other non-university education only(15)						
6.	- Without certificate.....					-	
7.	- With certificate(16).....					-	
8.	University(17) - Without degree.....					-	
9.	- With degree.....					-	
	by sex and major field of study						
10.	Males with postsecondary(18) qualifications...					5	
	Educational, recreational and counselling services.....					-	
11.	Fine and applied arts.....					-	
12.	Humanities and related fields.....					-	
13.	Social sciences and related fields.....					-	
14.	Commerce, management and business admin.					-	
15.	Agricultural and biological sciences/technologies.....					-	
16.	Engineering and applied sciences.....					-	
17.	Engineering and applied science technologies and trades.....					5	
18.	Health professions, sciences and tech.					-	
19.	Mathematics and physical sciences.....					-	
20.	All other (19).....					-	
21.	Females with postsecondary(18) qualifications...					-	
22.	Educational, recreational and counselling services.....					-	
23.	Fine and applied arts.....					-	
24.	Humanities and related fields.....					-	
25.	Social sciences and related fields.....					-	
26.	Commerce, management and business admin.					-	
27.	Agricultural and biological sciences/technologies.....					-	
28.	Engineering and applied sciences.....					-	
29.	Engineering and applied science technologies and trades.....					-	
30.	Health professions, sciences and tech.					-	
31.	Mathematics and physical sciences.....					-	
32.	All other (19).....					-	
33.	by labour force activity						
34.	Males - 15 years and over.....					25	
35.	In the labour force.....					10	
36.	Employed.....					5	
37.	Unemployed.....					5	
38.	Participation rate.....					40.0	
39.	Married (excludes separated).....					-	
40.	Unemployment rate.....					50.0	
41.	Females - 15 years and over.....					20	
42.	In the labour force.....					5	
43.	Employed.....					5	
44.	Unemployed.....					-	
45.	Participation rate.....					25.0	
46.	Married (excludes separated).....					-	
47.	Unemployment rate.....					-	
48.	Both sexes - Participation rate.....					37.5	
49.	15-24 years.....					25.0	
50.	25 years and over.....					60.0	
51.	Married (excludes separated).....					50.0	
52.	Unemployment rate.....					33.3	
53.	15-24 years.....					-	
54.	25 years and over.....					-	

See note(s) and footnote(s) on foldout at end of publication.

**Certaines caractéristiques des divisions de recensement et subdivisions de recensement,
recensement de 1986 - données-échantillon (20%)**

Siska Flat 5A, R	Siska Flat 5B, R	Siska Flat 8, R	Skeetchestn, R ¶	Skuppah 2A, R	Skuppah 4, R	Caractéristiques	N°
XXX	XXX	XXX	¶	XXX	XXX	CARACTÉRISTIQUES DE LA POPULATION (suite)	
						Population totale de 15 ans et plus.....	1.
						selon le plus haut niveau de scolarité atteint	
						N'ayant pas atteint la 9e année(14).....	2.
						9e-13e année - Sans certificat d'études secondaires.....	3.
						- Avec certificat d'études secondaires.....	4.
						Certificat ou diplôme d'une école de métiers. Autres études non universitaires seulement (15)	5.
						- Sans certificat.....	6.
						- Avec certificat(16).....	7.
						Études universitaires (17) - Sans grade.....	8.
						- Avec grade.....	9.
						selon le sexe et le principal domaine d'études	
						Hommes ayant terminé des études postsecondaires (18).....	10.
						Enseignement, loisirs et orientation.....	11.
						Beaux-arts et arts appliqués.....	12.
						Lettres, sciences humaines et disciplines connexes.....	13.
						Sciences sociales et disciplines connexes.....	14.
						Commerce, gestion et admin. des affaires.....	15.
						Sciences et techniques agricoles et biologiques.....	16.
						Génie et sciences appliquées.....	17.
						Techniques et métiers du génie et des sciences appliquées.....	18.
						Professions, sciences et techn. de la santé.....	19.
						Mathématiques et sciences physiques.....	20.
						Autres disciplines (19).....	21.
						Femmes ayant terminé des études postsecondaires (18).....	22.
						Enseignement, loisirs et orientation.....	23.
						Beaux-arts et arts appliqués.....	24.
						Lettres, sciences humaines et disciplines connexes.....	25.
						Sciences sociales et disciplines connexes.....	26.
						Commerce, gestion et admin. des affaires.....	27.
						Sciences et techniques agricoles et biologiques.....	28.
						Génie et sciences appliquées.....	29.
						Techniques et métiers du génie et des sciences appliquées.....	30.
						Professions, sciences et techn. de la santé.....	31.
						Mathématiques et sciences physiques.....	32.
						Autres disciplines (19).....	33.
						selon l'activité	
						Hommes - 15 ans et plus.....	34.
						Faisant partie de la population active.....	35.
						Occupés.....	36.
						En chômage.....	37.
						Taux d'activité.....	38.
						Mariés (ne comprend pas les séparés).....	39.
						Taux de chômage.....	40.
						Femmes - 15 ans et plus.....	41.
						Faisant partie de la population active.....	42.
						Occupées.....	43.
						En chômage.....	44.
						Taux d'activité.....	45.
						Mariées (ne comprend pas les séparées).....	46.
						Taux de chômage.....	47.
						Les deux sexes - Taux d'activité.....	48.
						15-24 ans.....	49.
						25 ans et plus.....	50.
						Marié(e)s (ne comprend pas les séparé(e)s).....	51.
						Taux de chômage.....	52.
						15-24 ans.....	53.
						25 ans et plus.....	54.

Voir note et renvoi(s) sur l'encart à la fin de la publication.

Selected Characteristics for Census Divisions and Census Subdivisions, 1986 Census - 20% Sample Data

No.	Characteristics	Paul's Basin 2, R	Pemynoos 9, R	Sahhalkum 4, R ¶	Seah 5, R	Shacken 11, R	Siska Flat 3, R
POPULATION CHARACTERISTICS (concluded)							
1.	Total labour force 15 years and over.....	XXX	XXX	¶	XXX	20	XXX
2.	Not applicable (20)					-	
by industry divisions (21)							
3.	All industries (22)					15	
4.	Primary industries (Divisions A, B, C and D) ..					5	
5.	Manufacturing industries (Division E)					5	
6.	Construction industries (Division F)					-	
7.	Transportation, storage, communication and other utility industries (Divisions G and H)					-	
8.	Trade industries (Divisions I and J)					-	
9.	Finance, insurance and real estate industries (Divisions K and L)					-	
10.	Government service industries (Division N) ..					10	
11.	Other service industries (Divisions M, O, P, Q and R)					5	
by sex and occupation major groups (21)							
12.	Males - All occupations (22)					15	
13.	Managerial, administrative and related occupations					5	
14.	Teaching and related occupations					-	
15.	Occupations in medicine and health					-	
16.	Technological, social, religious, artistic and related occupations (23)					-	
17.	Clerical and related occupations					-	
18.	Sales occupations					-	
19.	Service occupations					-	
20.	Primary occupations (24)					10	
21.	Processing occupations					-	
22.	Machining, product fabricating, assembling and repairing occupations (25)					-	
23.	Construction trades occupations					-	
24.	Transport equipment operating occupations ..					-	
25.	Other (26)					-	
26.	Females - All occupations (22)					5	
27.	Managerial, administrative and related occupations					5	
28.	Teaching and related occupations					-	
29.	Occupations in medicine and health					-	
30.	Technological, social, religious, artistic and related occupations (23)					5	
31.	Clerical and related occupations					5	
32.	Sales occupations					-	
33.	Service occupations					-	
34.	Primary occupations (24)					-	
35.	Processing occupations					-	
36.	Machining, product fabricating, assembling and repairing occupations (25)					-	
37.	Construction trades occupations					-	
38.	Transport equipment operating occupations ..					-	
39.	Other (26)					-	
by sex and class of worker							
40.	Males - All classes of worker (22) (27)					15	
41.	Paid workers (28)					10	
42.	Self-employed (29)					-	
43.	Females - All classes of worker (22) (27)					5	
44.	Paid workers (28)					5	
45.	Self-employed (29)					-	

See note(s) and footnote(s) on foldout at end of publication.

**Certaines caractéristiques des divisions de recensement et subdivisions de recensement,
recensement de 1986 - données-échantillon (20%)**

Siska Flat 5A, R	Siska Flat 5B, R	Siska Flat 8, R	Skeetchestn, R ¶	Skuppah 2A, R	Skuppah 4, R	Caractéristiques	N°
XXX	XXX	XXX	¶	XXX	XXX	CARACTÉRISTIQUES DE LA POPULATION (fin)	
						Population active totale de 15 ans et plus.....	1.
						Sans objet (20).....	2.
						selon les divisions d'industries (21)	
						Toutes les industries (22).....	3.
						Industries primaires (divisions A, B, C et D).....	4.
						Industries manufacturières (division E).....	5.
						Industries de la construction (division F).....	6.
						Industries du transport, de l'entreposage, des communications et autres services publics (divisions G et H).....	7.
						Industries du commerce (divisions I et J).....	8.
						Industries des finances, des assurances et des agences immobilières (div. K et L).....	9.
						Industries des services gouvernementaux (division N).....	10.
						Autres industries de services (divisions M, O, P, Q et R).....	11.
						selon le sexe et les grands groupes de professions (21)	
						Hommes - Toutes les professions (22).....	12.
						Directeurs, gérants, administrateurs et personnel assimilé.....	13.
						Enseignants et personnel assimilé.....	14.
						Médecine et santé.....	15.
						Professions technologiques, sociales, religieuses, artistiques et personnel assimilé (23).....	16.
						Employés de bureau et trav. assimilés.....	17.
						Travailleurs spécialisés dans la vente.....	18.
						Travailleurs spécialisés dans les services.....	19.
						Travailleurs du secteur primaire (24).....	20.
						Travailleurs des industries de transformation.....	21.
						Usineurs, travailleurs spécialisés dans la fabrication, le montage et la réparation de produits (25).....	22.
						Travailleurs du bâtiment.....	23.
						Personnel d'exploitation des transports.....	24.
						Autres (26).....	25.
						Femmes - Toutes les professions (22).....	26.
						Directeurs, gérants, administrateurs et personnel assimilé.....	27.
						Enseignants et personnel assimilé.....	28.
						Médecine et santé.....	29.
						Professions technologiques, sociales, religieuses, artistiques et personnel assimilé (23).....	30.
						Employés de bureau et trav. assimilés.....	31.
						Travailleurs spécialisés dans la vente.....	32.
						Travailleurs spécialisés dans les services.....	33.
						Travailleurs du secteur primaire (24).....	34.
						Travailleurs des industries de transformation.....	35.
						Usineurs, travailleurs spécialisés dans la fabrication, le montage et la réparation de produits (25).....	36.
						Travailleurs du bâtiment.....	37.
						Personnel d'exploitation des transports.....	38.
						Autres (26).....	39.
						selon le sexe et la catégorie de travailleurs	
						Hommes - Toutes les catégories de travailleurs (22) (27).....	40.
						Travailleurs rémunérés (28).....	41.
						Travailleurs autonomes (29).....	42.
						Femmes - Toutes les catégories de travailleuses (22) (27).....	43.
						Travailleuses rémunérées (28).....	44.
						Travailleuses autonomes (29).....	45.

Voir nota et renvoi(s) sur l'encart à la fin de la publication.

Selected Characteristics for Census Divisions and Census Subdivisions, 1986 Census - 20% Sample Data

No.	Characteristics	Paul's Basin 2, R	Pemynoos 9, R	Sahhaltkum 4, R 1	Seah 5, R	Shackan 11, R	Siska Flat 3, R
DWELLING CHARACTERISTICS							
1.	Total number of occupied private dwellings.....	XXX	XXX	1	XXX	15	XXX
2.	Average number of rooms per dwelling.....					5.1	
3.	Average value of dwelling (30).....					\$ -	
by period of construction							
4.	Before 1946.....					-	
5.	1946 - 1960.....					-	
6.	1961 - 1970.....					5	
7.	1971 - 1980.....					10	
8.	1981 - 1986 (11).....					-	
Dwellings with central heating (31)							
9.	Total.....					5	
Dwellings by principal heating fuel							
10.	Gas (32).....					-	
11.	Electricity (33).....					5	
12.	Oil (34).....					5	
13.	Other fuels (35).....					10	
HOUSEHOLD CHARACTERISTICS							
14.	Total number of private households.....					15	
15.	Average number of persons per room.....					0.6	
Tenant one-family households without additional persons (36)							
16.	Average gross rent (monthly).....					\$ -	
17.	Gross rent >= 30% of household income (37).....					-	
Owner one-family households without additional persons (36)							
18.	Average major payments for owners (monthly).....					\$ -	
19.	Owner's major payments >= 30% of household income (37).....					-	
1985 INCOME CHARACTERISTICS							
Total income (38)							
by sex and income group							
22.	Males 15 years and over with income.....					XXX	
23.	Under \$1,000 (39).....						
24.	\$ 1,000 - \$ 2,999.....						
25.	3,000 - 4,999.....						
26.	5,000 - 6,999.....						
27.	7,000 - 9,999.....						
28.	10,000 - 14,999.....						
29.	15,000 - 19,999.....						
30.	20,000 - 24,999.....						
31.	25,000 - 29,999.....						
32.	30,000 - 34,999.....						
33.	35,000 and over.....						
34.	Average income.....						
35.	Median income.....						
36.	Standard error of average income.....						
37.	Females 15 years and over with income.....						
38.	Under \$1,000 (39).....						
39.	\$ 1,000 - \$ 2,999.....						
40.	3,000 - 4,999.....						
41.	5,000 - 6,999.....						
42.	7,000 - 9,999.....						
43.	10,000 - 14,999.....						
44.	15,000 - 19,999.....						
45.	20,000 - 24,999.....						
46.	25,000 - 29,999.....						
47.	30,000 - 34,999.....						
48.	35,000 and over.....						
49.	Average income.....						
50.	Median income.....						
51.	Standard error of average income.....						

See note(s) and footnote(s) on foldout at end of publication.

Certaines caractéristiques des divisions de recensement et subdivisions de recensement,
recensement de 1986 - données-échantillon (20%)

Siska Flat 5A, R	Siska Flat 5B, R	Siska Flat 8, R	Skeetchestn, R 11	Skuppah 2A, R	Skuppah 4, R	Caractéristiques	N°
XXX	XXX	XXX	11	XXX	XXX	CARACTÉRISTIQUES DU LOGEMENT	
						Nombre total de logements privés occupés.....	1.
						Nombre moyen de pièces par logement.....	2.
						Valeur moyenne du logement (30).....	3.
						selon la période de construction	
						Avant 1946.....	4.
						1946 - 1960.....	5.
						1961 - 1970.....	6.
						1971 - 1980.....	7.
						1981 - 1986 (11).....	8.
						Logements avec chauffage central (31)	
						Total.....	9.
						Logements selon le principal combustible utilisé pour le chauffage	
						Gaz (32).....	10.
						Électricité (33).....	11.
						Huile (mazout) (34).....	12.
						Autres combustibles (35).....	13.
						CARACTÉRISTIQUES DU MÉNAGE	
						Nombre total de ménages privés.....	14.
						Nombre moyen de personnes par pièce.....	15.
						Ménages unifamiliaux locataires sans autres personnes (36)	16.
						Loyer brut moyen (mensuel).....	17.
						Loyer brut >= 30% du revenu du ménage (37).....	18.
						Ménages unifamiliaux propriétaires sans autres personnes (36)	19.
						Principales dépenses moyennes de propriété (mensuelles).....	20.
						Principales dépenses de propriété >= 30% du revenu du ménage (37).....	21.
						CARACTÉRISTIQUES DU REVENU - 1985	
						Revenu total (38)	
						selon le sexe et la tranche de revenu	
						Hommes de 15 ans et plus ayant un revenu.....	22.
						Moins de \$1,000 (39).....	23.
						\$ 1,000 - \$ 2,999.....	24.
						3,000 - 4,999.....	25.
						5,000 - 6,999.....	26.
						7,000 - 9,999.....	27.
						10,000 - 14,999.....	28.
						15,000 - 19,999.....	29.
						20,000 - 24,999.....	30.
						25,000 - 29,999.....	31.
						30,000 - 34,999.....	32.
						35,000 et plus.....	33.
						Revenu moyen.....	34.
						Revenu médian.....	35.
						Erreur type du revenu moyen.....	36.
						Femmes de 15 ans et plus ayant un revenu.....	37.
						Moins de \$1,000 (39).....	38.
						\$ 1,000 - \$ 2,999.....	39.
						3,000 - 4,999.....	40.
						5,000 - 6,999.....	41.
						7,000 - 9,999.....	42.
						10,000 - 14,999.....	43.
						15,000 - 19,999.....	44.
						20,000 - 24,999.....	45.
						25,000 - 29,999.....	46.
						30,000 - 34,999.....	47.
						35,000 et plus.....	48.
						Revenu moyen.....	49.
						Revenu médian.....	50.
						Erreur type du revenu moyen.....	51.

Voir nota et renvoi (s) sur l'encart à la fin de la publication.

Selected Characteristics for Census Divisions and Census Subdivisions, 1986 Census - 20% Sample Data

No.	Paul's Basin 2, R	Pemynoos 9, R	Sahhaltkum 4, R 4	Seah 5, R	Shackan 11, R	Siska Flat 3, R
1985 INCOME CHARACTERISTICS (concluded)						
by composition of total income (40)						
1. Total.....	XXX	XXX	4	XXX	XXX	XXX
2. Employment income.....						
3. Government transfer payments.....						
4. Other income.....						
Employment income (41)						
by sex and work activity in 1985						
Males						
5. Worked full year, full time (42).....						
6. Average employment income.....						
7. Standard error of average employment income.....						
8. Worked part year or part time (43).....						
9. Average employment income.....						
10. Standard error of average employment income.....						
Females						
11. Worked full year, full time (42).....						
12. Average employment income.....						
13. Standard error of average employment income.....						
14. Worked part year or part time (43).....						
15. Average employment income.....						
16. Standard error of average employment income.....						
17. Family income - All census families.....						
18. Under \$5,000.....						
19. \$ 5,000 - \$ 9,999.....						
20. 10,000 - 14,999.....						
21. 15,000 - 19,999.....						
22. 20,000 - 24,999.....						
23. 25,000 - 29,999.....						
24. 30,000 - 34,999.....						
25. 35,000 - 39,999.....						
26. 40,000 - 49,999.....						
27. 50,000 and over.....						
28. Average income.....						
29. Median income.....						
30. Standard error of average income.....						
Incidence of low income (37)						
31. All economic families.....						
32. Low income economic families.....						
33. Incidence of low income (44).....						
34. All unattached individuals.....						
35. Low income unattached individuals.....						
36. Incidence of low income (44).....						
37. Total population in private households.....						
38. Persons in low income family units.....						
39. Incidence of low income (44).....						
40. Household income - All private households.....						
41. Under \$5,000.....						
42. \$ 5,000 - \$ 9,999.....						
43. 10,000 - 14,999.....						
44. 15,000 - 19,999.....						
45. 20,000 - 24,999.....						
46. 25,000 - 29,999.....						
47. 30,000 - 34,999.....						
48. 35,000 - 39,999.....						
49. 40,000 - 49,999.....						
50. 50,000 and over.....						
51. Average income.....						
52. Median income.....						
53. Standard error of average income.....						

See note(s) and footnote(s) on foldout at end of publication.

Certaines caractéristiques des divisions de recensement et subdivisions de recensement,
recensement de 1986 - données-échantillon (20%)

Siska Flat 5A, R	Siska Flat 5B, R	Siska Flat 8, R	Skeetchestn, R ¶	Skuppah 2A, R	Skuppah 4, R	Caractéristiques	N°
XXX	XXX	XXX	¶	XXX	XXX	CARACTÉRISTIQUES DU REVENU - 1985 (fin) selon la composition du revenu total (40) Total..... 1. Revenu d'emploi..... 2. Transferts gouvernementaux..... 3. Autres revenus..... 4. Revenu d'emploi (41) selon le sexe et le travail en 1985 Hommes Travaillé toute l'année à plein temps (42)..... 5. Revenu moyen d'emploi..... 6. Erreur type du revenu moyen d'emploi..... 7. Travaillé une partie de l'année ou à temps partiel (43)..... 8. Revenu moyen d'emploi..... 9. Erreur type du revenu moyen d'emploi..... 10. Femmes Travaillé toute l'année à plein temps (42)..... 11. Revenu moyen d'emploi..... 12. Erreur type du revenu moyen d'emploi..... 13. Travaillé une partie de l'année ou à temps partiel (43)..... 14. Revenu moyen d'emploi..... 15. Erreur type du revenu moyen d'emploi..... 16. Revenu de la famille - Toutes les familles de recensement..... 17. Moins de \$5,000..... 18. \$ 5,000 - \$ 9,999..... 19. 10,000 - 14,999..... 20. 15,000 - 19,999..... 21. 20,000 - 24,999..... 22. 25,000 - 29,999..... 23. 30,000 - 34,999..... 24. 35,000 - 39,999..... 25. 40,000 - 49,999..... 26. 50,000 et plus..... 27. Revenu moyen..... 28. Revenu médian..... 29. Erreur type du revenu moyen..... 30. Fréquence des unités à faible revenu (37) Toutes les familles économiques..... 31. Familles économiques à faible revenu..... 32. Fréquence des unités à faible revenu (44)..... 33. Toutes les personnes seules..... 34. Personnes seules à faible revenu..... 35. Fréquence des unités à faible revenu (44)..... 36. Population totale dans les ménages privés..... 37. Personnes dans les unités familiales à faible revenu..... 38. Fréquence des unités à faible revenu (44)..... 39. Revenu des ménages - Tous les ménages privés.... 40. Moins de \$5,000..... 41. \$ 5,000 - \$ 9,999..... 42. 10,000 - 14,999..... 43. 15,000 - 19,999..... 44. 20,000 - 24,999..... 45. 25,000 - 29,999..... 46. 30,000 - 34,999..... 47. 35,000 - 39,999..... 48. 40,000 - 49,999..... 49. 50,000 et plus..... 50. Revenu moyen..... 51. Revenu médian..... 52. Erreur type du revenu moyen..... 53.	

Voir nota et renvoi(s) sur l'encart à la fin de la publication.

Selected Characteristics for Census Divisions and Census Subdivisions, 1986 Census - 20% Sample Data

Characteristics	Skwayaynope 26, R	Spatsum 11, R	Spences Bridge 4, R	Spences Bridge 4C, R	Spintlum Flat 3, R	Squaam 2, R ¶
No.						
POPULATION CHARACTERISTICS						
1. Total population (including institutional residents).....	5	5	15	10	-	¶
2. Total population (non-institutional) (1).....	XXX	XXX	XXX	XXX	XXX	
by home language						
3. Single responses.....						
4. English.....						
5. French.....						
6. Non-official languages.....						
7. Chinese.....						
8. Punjabi.....						
9. German.....						
10. Italian.....						
11. Portuguese.....						
12. Other languages.....						
13. Multiple responses.....						
by official language						
14. English only.....						
15. French only.....						
16. Both English and French.....						
17. Neither English nor French.....						
by ethnic origin						
18. Single origins.....						
19. British (2).....						
20. French (3).....						
21. German.....						
22. Chinese.....						
23. South Asian.....						
24. Dutch (Netherlands).....						
25. Aboriginal peoples.....						
26. Other single origins.....						
27. Multiple origins (4).....						
by citizenship						
28. Canadian citizenship (5).....						
29. Citizenship other than Canadian (6).....						
by place of birth						
30. Non-immigrant population (7).....						
31. Born in province of residence.....						
32. Immigrant population.....						
33. United States of America.....						
34. Other Americas (8).....						
35. United Kingdom.....						
36. Other Europe (9).....						
37. Africa.....						
38. Asia.....						
39. Other (10).....						
40. Total immigrant population.....						
by period of immigration						
41. Before 1946.....						
42. 1946 - 1966.....						
43. 1967 - 1977.....						
44. 1978 - 1982.....						
45. 1983 - 1986 (11).....						
by age at immigration						
46. 0 - 4 years.....						
47. 5 - 19 years.....						
48. 20 years and over.....						
49. Total population 5 years and over.....						
by mobility status						
50. Non-movers.....						
51. Movers.....						
52. Non-migrants (12).....						
53. Migrants (13).....						
54. From same census division.....						
55. From same province.....						
56. From different province.....						
57. From outside Canada.....						

See note(s) and footnote(s) on foldout at end of publication.

Certaines caractéristiques des divisions de recensement et subdivisions de recensement,
recensement de 1986 - données-échantillon (20%)

Staiyahanny 8, R	Stryen 9, R	Thompson- Nicola, Subd. A, SRD	Thompson- Nicola, Subd. B, SRD	Thompson- Nicola, Subd. C, SRD	Thompson- Nicola, Subd. D, SRD	Caractéristiques	N°
						CARACTÉRISTIQUES DE LA POPULATION	
-	30	8,005	3,365	2,755	2,375	Population totale (y compris les pensionnaires d'institution).....	1.
XXX	XXX	7,995	3,360	2,740	2,400	Population totale (sauf les pensionnaires d'institution) (1).....	2.
						selon la langue parlée à la maison	
		7,915	3,345	2,725	2,385	Réponses uniques.....	3.
		7,650	3,325	2,710	2,315	Anglais.....	4.
		25	-	-	-	Français.....	5.
		235	20	15	70	Langues non officielles.....	6.
		-	-	-	-	Chinois.....	7.
		205	-	-	15	Pendjabi.....	8.
		10	20	10	30	Allemand.....	9.
		-	-	-	-	Italien.....	10.
		-	-	-	10	Portugais.....	11.
		15	-	-	15	Autres langues.....	12.
		85	20	15	15	Réponses multiples.....	13.
		7,625	3,155	2,630	2,285	selon la langue officielle	
		15	-	-	-	Anglais seulement.....	14.
		295	205	105	95	Français seulement.....	15.
		60	5	5	25	Anglais et français.....	16.
						Ni l'anglais ni le français.....	17.
		4,635	1,635	1,475	1,305	selon l'origine ethnique	
		2,785	1,135	855	800	Origines uniques.....	18.
		210	75	55	50	Britannique (2).....	19.
		565	245	145	145	Français (3).....	20.
		-	-	-	-	Allemand.....	21.
		305	-	-	15	Chinois.....	22.
		120	10	45	15	Origines sud-asiatiques.....	23.
		50	10	180	35	Hollandais (Néerlandais).....	24.
		605	160	195	245	Autochtones.....	25.
		3,355	1,725	1,260	1,095	Autres origines uniques.....	26.
						Origines multiples (4).....	27.
		7,790	3,270	2,710	2,285	selon la citoyenneté	
		210	90	25	115	Citoyenneté canadienne (5).....	28.
						Citoyenneté autre que canadienne (6).....	29.
		7,250	3,055	2,540	2,095	selon le lieu de naissance	
		4,880	1,855	1,720	1,540	Population non immigrante (7).....	30.
		745	310	195	305	Née dans la province de résidence.....	31.
		140	110	50	90	Population immigrante.....	32.
		5	5	15	-	États-Unis d'Amérique.....	33.
		175	70	50	70	Autres Amériques (8).....	34.
		210	115	85	130	Royaume-Uni.....	35.
		-	-	-	-	Autres Europes (9).....	36.
		205	5	-	15	Afrique.....	37.
		10	-	-	-	Asie.....	38.
						Autres (10).....	39.
		745	310	195	305	Population immigrante totale.....	40.
		90	55	40	65	selon la période d'immigration	
		265	125	130	130	Avant 1946.....	41.
		315	115	15	70	1946 - 1966.....	42.
		55	10	15	40	1967 - 1977.....	43.
		25	5	-	5	1978 - 1982.....	44.
						1983 - 1986 (11).....	45.
		150	65	70	40	selon l'âge à l'immigration	
		175	105	50	90	0 - 4 ans.....	46.
		420	135	75	175	5 - 19 ans.....	47.
						20 ans et plus.....	48.
		7,315	3,100	2,515	2,215	Population totale de 5 ans et plus.....	49.
		4,295	1,690	1,195	1,205	selon la mobilité	
		3,020	1,410	1,325	1,010	Personnes n'ayant pas déménagé.....	50.
		1,705	655	610	340	Personnes ayant déménagé.....	51.
		1,315	760	710	675	Non-migrants (12).....	52.
		460	180	105	265	Migrants (13).....	53.
		610	400	460	275	De la même division de recensement.....	54.
		180	160	125	115	De la même province.....	55.
		65	10	25	20	D'une province différente.....	56.
						De l'extérieur du Canada.....	57.

Voir note et renvoi(s) sur l'encart à la fin de la publication.

Selected Characteristics for Census Divisions and Census Subdivisions, 1986 Census - 20% Sample Data

No.	Characteristics	Skwayaynope 26, R	Spatsum 11, R	Spences Bridge 4, R	Spences Bridge 4C, R	Spintlum Flat 3, R	Squaam 2, R ¶
POPULATION CHARACTERISTICS (continued)							
1.	Total population 15 years and over.....	XXX	XXX	XXX	XXX	XXX	¶
by highest level of schooling							
2.	Less than Grade 9(14).....						
3.	Grades 9-13 - Without secondary certificate...						
4.	- With secondary certificate.....						
5.	Tredes certificate or diploma.....						
Other non-university education only(15)							
6.	- Without certificate.....						
7.	- With certificate(16).....						
8.	University(17) - Without degree.....						
9.	- With degree.....						
by sex and major field of study							
10.	Males with postsecondary(18) qualifications...						
Educational, recreational and counselling services.....							
11.							
12.	Fine and applied arts.....						
13.	Humanities and related fields.....						
14.	Social sciences and related fields.....						
15.	Commerce, management and business admin.						
Agricultural and biological							
16.	sciences/technologies.....						
17.	Engineering and applied sciences.....						
Engineering and applied science							
18.	technologies and trades.....						
19.	Health professions, sciences and tech.						
20.	Mathematics and physical sciences.....						
21.	All other (19).....						
22.	Females with postsecondary(18) qualifications.						
Educational, recreational and counselling services.....							
23.							
24.	Fine and applied arts.....						
25.	Humanities and related fields.....						
26.	Social sciences and related fields.....						
27.	Commerce, management and business admin.						
Agricultural and biological							
28.	sciences/technologies.....						
29.	Engineering and applied sciences.....						
Engineering and applied science							
30.	technologies and trades.....						
31.	Health professions, sciences and tech.						
32.	Mathematics and physical sciences.....						
33.	All other (19).....						
by labour force activity							
34.	Males - 15 years and over.....						
In the labour force.....							
35.							
36.	Employed.....						
37.	Unemployed.....						
38.	Participation rate.....						
39.	Married (excludes separated).....						
40.	Unemployment rate.....						
41.	Females - 15 years and over.....						
In the labour force.....							
42.							
43.	Employed.....						
44.	Unemployed.....						
45.	Participation rate.....						
46.	Married (excludes separated).....						
47.	Unemployment rate.....						
48.	Both sexes - Participation rate.....						
49.	15-24 years.....						
50.	25 years and over.....						
Married (excludes separated).....							
51.							
52.	Unemployment rate.....						
53.	15-24 years.....						
54.	25 years and over.....						

See note(s) and footnote(s) on foldout at end of publication.

**Certaines caractéristiques des divisions de recensement et subdivisions de recensement,
recensement de 1986 - données-échantillon (20%)**

Staiyahanny 8, R	Stryen 9, R	Thompson- Nicola, Subd. A, SRD	Thompson- Nicola, Subd. B, SRD	Thompson- Nicola, Subd. C, SRD	Thompson- Nicola, Subd. D, SRD	Caractéristiques	N°
XXX	XXX	5,925	2,605	2,050	1,840	CARACTÉRISTIQUES DE LA POPULATION (suite)	
						Population totale de 15 ans et plus.....	1.
		1,010	380	305	350	selon le plus haut niveau de scolarité atteint	
		2,475	940	840	665	N'ayant pas atteint la 9e année(14).....	2.
		795	280	210	240	9e-13e année - Sans certificat d'études secondaires.....	3.
		155	90	55	55	- Avec certificat d'études secondaires.....	4.
						Certificat ou diplôme d'une école de métiers, Autres études non universitaires seulement(15)	5.
		325	195	125	105	- Sans certificat.....	6.
		690	425	320	240	- Avec certificat(16).....	7.
		250	150	115	120	Études universitaires(17) - Sans grade.....	8.
		215	145	70	70	- Avec grade.....	9.
						selon le sexe et le principal domaine d'études	
		650	450	280	210	Hommes ayant terminé des études postsecondaires(18).....	10.
		60	30	15	10	Enseignement, loisirs et orientation.....	11.
		5	20	10	5	Beaux-arts et arts appliqués.....	12.
		35	5	10	5	Lettres, sciences humaines et disciplines connexes.....	13.
		25	25	30	-	Sciences sociales et disciplines connexes....	14.
		40	40	20	10	Commerce, gestion et admin. des affaires....	15.
		40	35	5	40	Sciences et techniques agricoles et biologiques.....	16.
		45	10	5	5	Génie et sciences appliquées.....	17.
		375	270	190	120	Techniques et métiers du génie et des sciences appliquées.....	18.
		20	15	-	-	Professions, sciences et techn. de la santé.	19.
		10	-	-	5	Mathématiques et sciences physiques.....	20.
		-	-	-	-	Autres disciplines(19).....	21.
		540	300	245	200	Femmes ayant terminé des études postsecondaires(18).....	22.
		110	55	30	50	Enseignement, loisirs et orientation.....	23.
		40	20	30	25	Beaux-arts et arts appliqués.....	24.
		20	15	-	10	Lettres, sciences humaines et disciplines connexes.....	25.
		25	20	20	5	Sciences sociales et disciplines connexes....	26.
		135	75	85	55	Commerce, gestion et admin. des affaires....	27.
		25	15	10	15	Sciences et techniques agricoles et biologiques.....	28.
		5	-	-	-	Génie et sciences appliquées.....	29.
		25	10	10	5	Techniques et métiers du génie et des sciences appliquées.....	30.
		135	90	55	25	Professions, sciences et techn. de la santé.	31.
		15	5	5	25	Mathématiques et sciences physiques.....	32.
		5	-	-	-	Autres disciplines(19).....	33.
		3,080	1,385	1,055	970	selon l'activité	
		2,410	1,060	830	755	Hommes - 15 ans et plus.....	34.
		2,155	935	630	665	Faisant partie de la population active.....	35.
		260	130	200	85	Occupés.....	36.
		78.2	76.5	78.7	77.8	En chômage.....	37.
		86.7	81.8	85.3	84.3	Taux d'activité.....	38.
		10.8	12.3	24.1	11.3	Mariés (ne comprend pas les séparés).....	39.
		2,840	1,225	995	870	Taux de chômage.....	40.
		1,280	670	490	410	Femmes - 15 ans et plus.....	41.
		1,095	580	350	330	Faisant partie de la population active.....	42.
		185	90	140	80	Occupées.....	43.
		45.1	54.7	49.2	47.1	En chômage.....	44.
		46.5	53.8	48.1	48.5	Taux d'activité.....	45.
		14.5	13.4	28.6	19.5	Mariées (ne comprend pas les séparées)....	46.
		62.4	66.4	64.4	63.3	Taux de chômage.....	47.
		52.1	64.4	62.1	51.5	Les deux sexes - Taux d'activité.....	48.
		64.9	66.8	64.7	65.8	15-24 ans.....	49.
						25 ans et plus.....	50.
		66.5	68.0	66.5	66.9	Marié(e)s (ne comprend pas les séparé(e)s).....	51.
		11.9	12.4	25.8	14.2	Taux de chômage.....	52.
		21.8	27.6	40.7	20.0	15-24 ans.....	53.
		9.9	9.4	22.0	13.1	25 ans et plus.....	54.

Voir nota et renvoi(s) sur l'encart à la fin de la publication.

Selected Characteristics for Census Divisions and Census Subdivisions, 1986 Census - 20% Sample Data

No.	Characteristics	Skwayaynope 26, R	Spatsum 11, R	Spences Bridge 4, R	Spences Bridge 4C, R	Spintlum Flat 3, R	Squam 2, R 4
POPULATION CHARACTERISTICS (concluded)							
1.	Total labour force 15 years and over.....	XXX	XXX	XXX	XXX	XXX	4
2.	Not applicable (20).....						
by industry divisions (21)							
3.	All industries (22).....						
4.	Primary industries (Divisions A, B, C and D)...						
5.	Manufacturing industries (Division E).....						
6.	Construction industries (Division F).....						
7.	Transportation, storage, communication and other utility industries (Divisions G and H).....						
8.	Trade industries (Divisions I and J).....						
9.	Finance, insurance and real estate industries (Divisions K and L).....						
10.	Government service industries (Division N)...						
11.	Other service industries (Divisions M, O, P, Q and R).....						
by sex and occupation major groups (21)							
12.	Males - All occupations (22).....						
13.	Managerial, administrative and related occupations.....						
14.	Teaching and related occupations.....						
15.	Occupations in medicine and health.....						
16.	Technological, social, religious, artistic and related occupations (23).....						
17.	Clerical and related occupations.....						
18.	Sales occupations.....						
19.	Service occupations.....						
20.	Primary occupations (24).....						
21.	Processing occupations.....						
22.	Machining, product fabricating, assembling and repairing occupations (25).....						
23.	Construction trades occupations.....						
24.	Transport equipment operating occupations...						
25.	Other (26).....						
26.	Females - All occupations (22).....						
27.	Managerial, administrative and related occupations.....						
28.	Teaching and related occupations.....						
29.	Occupations in medicine and health.....						
30.	Technological, social, religious, artistic and related occupations (23).....						
31.	Clerical and related occupations.....						
32.	Sales occupations.....						
33.	Service occupations.....						
34.	Primary occupations (24).....						
35.	Processing occupations.....						
36.	Machining, product fabricating, assembling and repairing occupations (25).....						
37.	Construction trades occupations.....						
38.	Transport equipment operating occupations...						
39.	Other (26).....						
by sex and class of worker							
40.	Males - All classes of worker (22) (27).....						
41.	Paid workers (28).....						
42.	Self-employed (29).....						
43.	Females - All classes of worker (22) (27).....						
44.	Paid workers (28).....						
45.	Self-employed (29).....						

See note(s) and footnote(s) on foldout at end of publication.

Certaines caractéristiques des divisions de recensement et subdivisions de recensement,
recensement de 1986 - données-échantillon (20%)

Staiyahanny 8. R	Stryen 9. R	Thompson- Nicola, Subd. A, SRD	Thompson- Nicola, Subd. B, SRD	Thompson- Nicola, Subd. C, SRD	Thompson- Nicola, Subd. D, SRD	Caractéristiques	N°
XXX	XXX	3,695	1,725	1,315	1,165	CARACTÉRISTIQUES DE LA POPULATION (fin)	
		105	45	85	30	Population active totale de 15 ans et plus.....	1.
						Sans objet (20).....	2.
		3,585	1,680	1,230	1,140	selon les divisions d'industries (21)	
		930	310	355	360	Toutes les industries (22).....	3.
		775	165	90	135	Industries primaires (divisions A, B, C et D).....	4.
		165	140	160	75	Industries manufacturières (division E).....	5.
						Industries de la construction (division F).....	6.
						Industries du transport, de l'entreposage, des communications et autres services publics (divisions G et H).....	7.
		355	215	105	105	Industries du commerce (divisions I et J).....	8.
		320	255	120	95	Industries des finances, des assurances et des agences immobilières (div. K et L).....	9.
		75	65	25	15	Industries des services gouvernementaux (division N).....	10.
		125	85	70	20	Autres industries de services (divisions M, O, P, Q et R).....	11.
		850	440	300	345		
						selon le sexe et les grands groupes de professions (21)	
		2,380	1,045	800	745	Hommes - Toutes les professions (22).....	12.
		100	70	45	60	Directeurs, gérants, administrateurs et personnel assimilé.....	13.
		55	40	10	20	Enseignants et personnel assimilé.....	14.
		20	20	-	-	Médecine et santé.....	15.
						Professions technologiques, sociales, religieuses, artistiques et personnel assimilé (23).....	16.
		85	60	30	10	Employés de bureau et trav. assimilés.....	17.
		35	5	35	5	Travailleurs spécialisés dans la vente.....	18.
		70	95	30	20	Travailleurs spécialisés dans les services.....	19.
		165	100	55	85	Travailleurs du secteur primaire (24).....	20.
		640	160	200	195	Travailleurs des industries de transformation.....	21.
		310	60	20	65	Usineurs, travailleurs spécialisés dans la fabrication, le montage et la réparation de produits (25).....	22.
		225	120	115	55	Travailleurs du bâtiment.....	23.
		230	195	135	100	Personnel d'exploitation des transports.....	24.
		205	80	65	65	Autres (26).....	25.
		235	35	55	55		
		1,215	635	430	395	Femmes - Toutes les professions (22).....	26.
		70	35	20	30	Directeurs, gérants, administrateurs et personnel assimilé.....	27.
		70	25	45	30	Enseignants et personnel assimilé.....	28.
		75	45	20	-	Médecine et santé.....	29.
						Professions technologiques, sociales, religieuses, artistiques et personnel assimilé (23).....	30.
		90	40	15	20	Employés de bureau et trav. assimilés.....	31.
		310	180	115	65	Travailleurs spécialisés dans la vente.....	32.
		85	70	30	30	Travailleurs spécialisés dans les services.....	33.
		325	150	145	110	Travailleurs du secteur primaire (24).....	34.
		105	55	25	85	Travailleurs des industries de transformation.....	35.
		25	15	-	5	Usineurs, travailleurs spécialisés dans la fabrication, le montage et la réparation de produits (25).....	36.
		15	5	5	10	Travailleurs du bâtiment.....	37.
		5	-	-	-	Personnel d'exploitation des transports.....	38.
		20	-	-	-	Autres (26).....	39.
		30	20	15	5		
		2,380	1,040	800	745	selon le sexe et la catégorie de travailleurs	
		2,110	910	685	615	Hommes - Toutes les catégories de travailleurs (22) (27).....	40.
		215	120	95	120	Travailleurs rémunérés (28).....	41.
						Travailleurs autonomes (29).....	42.
		1,210	635	430	395	Femmes - Toutes les catégories de travailleuses (22) (27).....	43.
		1,095	550	385	300	Travailleuses rémunérées (28).....	44.
		80	55	30	80	Travailleuses autonomes (29).....	45.

Voir nota et renvoi(s) sur l'encart à la fin de la publication.

Selected Characteristics for Census Divisions and Census Subdivisions, 1986 Census - 20% Sample Data

No.	Characteristics	Skwayaynope 26, R	Spatsum 11, R	Spences Bridge 4, R	Spences Bridge 4C, R	Spintlum Flat 3, R	Squaam 2, R ¶
DWELLING CHARACTERISTICS							
1.	Total number of occupied private dwellings.....	XXX	XXX	XXX	XXX	XXX	¶
2.	Average number of rooms per dwelling.....						
3.	Average value of dwelling (30).....						
by period of construction							
4.	Before 1946.....						
5.	1946 - 1960.....						
6.	1961 - 1970.....						
7.	1971 - 1980.....						
8.	1981 - 1985 (11).....						
Dwellings with central heating (31)							
9.	Total.....						
Dwellings by principal heating fuel							
10.	Gas (32).....						
11.	Electricity (33).....						
12.	Oil (34).....						
13.	Other fuels (35).....						
HOUSEHOLD CHARACTERISTICS							
14.	Total number of private households.....						
15.	Average number of persons per room.....						
Tenant one-family households without additional persons (36)							
16.	Average gross rent (monthly).....						
17.	Gross rent >= 30% of household income (37).....						
Owner one-family households without additional persons (36)							
18.	Average major payments for owners (monthly).....						
19.	Owner's major payments >= 30% of household income (37).....						
1985 INCOME CHARACTERISTICS							
Total income (38)							
by sex and income group							
Males 15 years and over with income.....							
22.	Under \$1,000 (39).....						
23.	\$ 1,000 - \$ 2,999.....						
24.	3,000 - 4,999.....						
25.	5,000 - 6,999.....						
26.	7,000 - 9,999.....						
27.	10,000 - 14,999.....						
28.	15,000 - 19,999.....						
29.	20,000 - 24,999.....						
30.	25,000 - 29,999.....						
31.	30,000 - 34,999.....						
32.	35,000 and over.....						
33.	Average income.....						
34.	Median income.....						
35.	Standard error of average income.....						
36.							
Females 15 years and over with income.....							
37.	Under \$1,000 (39).....						
38.	\$ 1,000 - \$ 2,999.....						
39.	3,000 - 4,999.....						
40.	5,000 - 6,999.....						
41.	7,000 - 9,999.....						
42.	10,000 - 14,999.....						
43.	15,000 - 19,999.....						
44.	20,000 - 24,999.....						
45.	25,000 - 29,999.....						
46.	30,000 - 34,999.....						
47.	35,000 and over.....						
48.	Average income.....						
49.	Median income.....						
50.	Standard error of average income.....						
51.							

See note(s) and footnote(s) on foldout at end of publication.

Certaines caractéristiques des divisions de recensement et subdivisions de recensement,
recensement de 1986 - données-échantillon (20%)

Staiyhanny 8, R	Stryen 9, R	Thompson- Nicola, Subd. A, SRD	Thompson- Nicola, Subd. B, SRD	Thompson- Nicola, Subd. C, SRD	Thompson- Nicola, Subd. D, SRD	Caractéristiques	N°
XXX	XXX	2,745 5.8 \$ 55,748	1,215 6.2 \$ 67,655	985 5.7 \$ 61,010	890 5.4 \$ 63,404	CARACTÉRISTIQUES DU LOGEMENT	
		160 345 490 1,475 275	60 125 150 625 245	80 200 190 395 120	95 160 190 310 140	Nombre total de logements privés occupés.....	1.
						Nombre moyen de pièces par logement.....	2.
						Valeur moyenne du logement (30).....	3.
						selon la période de construction	
						Avant 1946.....	4.
						1946 - 1960.....	5.
						1961 - 1970.....	6.
						1971 - 1980.....	7.
						1981 - 1986 (11).....	8.
		1,825	910	830	455	Logements avec chauffage central (31)	
						Total.....	9.
						Logements selon le principal combustible utilisé pour le chauffage	
		80	280	350	145	Gaz (32).....	10.
		435	175	145	65	Électricité (33).....	11.
		745	175	155	175	Huile (mazout) (34).....	12.
		1,485	585	340	505	Autres combustibles (35).....	13.
		2,745 0.5	1,215 0.4	990 0.5	890 0.5	CARACTÉRISTIQUES DU MÉNAGE	
		315	135	200	130	Nombre total de ménages privés.....	14.
		\$ 339	\$ 378	\$ 290	\$ 294	Nombre moyen de personnes par pièce.....	15.
		90	40	75	25	Ménages unifamiliaux locataires sans autres personnes (36).....	16.
						Loyer brut moyen (mensuel).....	17.
						Loyer brut >= 30% du revenu du ménage (37).....	18.
		1,590	725	495	430	Ménages unifamiliaux propriétaires sans autres personnes (36).....	19.
		\$ 391	\$ 470	\$ 424	\$ 317	Principales dépenses moyennes de propriété (mensuelles).....	20.
		230	95	115	65	Principales dépenses de propriété >= 30% du revenu du ménage (37).....	21.
		2,875 70 190 100 135 300 295 250 235 345 400 560	1,270 25 50 55 75 145 205 75 135 110 115 265	960 25 35 85 65 120 145 60 70 95 75 180	895 45 45 65 80 105 125 65 75 70 80 150	CARACTÉRISTIQUES DU REVENU - 1985	
		\$ 22,078	\$ 21,106	\$ 19,382	\$ 19,352	Revenu total (38)	
		\$ 22,299	\$ 19,843	\$ 15,405	\$ 14,124	selon le sexe et la tranche de revenu	
		\$ 538	\$ 789	\$ 886	\$ 1,145	Hommes de 15 ans et plus ayant un revenu.....	22.
						Moins de \$1,000 (39).....	23.
						\$ 1,000 - \$ 2,999.....	24.
						3,000 - 4,999.....	25.
						5,000 - 6,999.....	26.
						7,000 - 9,999.....	27.
						10,000 - 14,999.....	28.
						15,000 - 19,999.....	29.
						20,000 - 24,999.....	30.
						25,000 - 29,999.....	31.
						30,000 - 34,999.....	32.
						35,000 et plus.....	33.
		\$ 22,078	\$ 21,106	\$ 19,382	\$ 19,352	Revenu moyen.....	34.
		\$ 22,299	\$ 19,843	\$ 15,405	\$ 14,124	Revenu médian.....	35.
		\$ 538	\$ 789	\$ 886	\$ 1,145	Erreur type du revenu moyen.....	36.
		1,925	905	660	610	Femmes de 15 ans et plus ayant un revenu.....	37.
		205	65	60	25	Moins de \$1,000 (39).....	38.
		315	95	100	100	\$ 1,000 - \$ 2,999.....	39.
		225	95	105	70	3,000 - 4,999.....	40.
		235	180	60	90	5,000 - 6,999.....	41.
		325	130	120	95	7,000 - 9,999.....	42.
		225	85	120	85	10,000 - 14,999.....	43.
		160	80	40	40	15,000 - 19,999.....	44.
		80	40	15	10	20,000 - 24,999.....	45.
		70	70	35	35	25,000 - 29,999.....	46.
		30	35	5	30	30,000 - 34,999.....	47.
		55	25	5	30	35,000 et plus.....	48.
		\$ 9,498	\$ 11,269	\$ 8,755	\$ 13,016	Revenu moyen.....	49.
		\$ 6,891	\$ 7,305	\$ 7,151	\$ 7,533	Revenu médian.....	50.
		\$ 467	\$ 661	\$ 615	\$ 2,228	Erreur type du revenu moyen.....	51.

Voir note et renvoi(s) sur l'encart à la fin de la publication.

Selected Characteristics for Census Divisions and Census Subdivisions, 1986 Census - 20% Sample Data

No. Characteristics	Skuwaynope 26, R	Spatsum 11, R	Spences Bridge 4, R	Spences Bridge 4C, R	Spintlum Flat 3, R	Squaam 2, R 11
1985 INCOME CHARACTERISTICS (concluded)						
by composition of total income (40)						
1. Total.....	XXX	XXX	XXX	XXX	XXX	1
2. Employment income.....						
3. Government transfer payments.....						
4. Other income.....						
Employment income (41)						
by sex and work activity in 1985						
Males						
5. Worked full year, full time (42).....						
6. Average employment income.....						
7. Standard error of average employment income.....						
8. Worked part year or part time (43).....						
9. Average employment income.....						
10. Standard error of average employment income.....						
Females						
11. Worked full year, full time (42).....						
12. Average employment income.....						
13. Standard error of average employment income.....						
14. Worked part year or part time (43).....						
15. Average employment income.....						
16. Standard error of average employment income.....						
17. Family income - All census families.....						
18. Under \$5,000.....						
19. \$ 5,000 - \$ 9,999.....						
20. 10,000 - 14,999.....						
21. 15,000 - 19,999.....						
22. 20,000 - 24,999.....						
23. 25,000 - 29,999.....						
24. 30,000 - 34,999.....						
25. 35,000 - 39,999.....						
26. 40,000 - 49,999.....						
27. 50,000 and over.....						
28. Average income.....						
29. Median income.....						
30. Standard error of average income.....						
Incidence of low income (37)						
31. All economic families.....						
32. Low income economic families.....						
33. Incidence of low income (44).....						
34. All unattached individuals.....						
35. Low income unattached individuals.....						
36. Incidence of low income (44).....						
37. Total population in private households.....						
38. Persons in low income family units.....						
39. Incidence of low income (44).....						
40. Household income - All private households.....						
41. Under \$5,000.....						
42. \$ 5,000 - \$ 9,999.....						
43. 10,000 - 14,999.....						
44. 15,000 - 19,999.....						
45. 20,000 - 24,999.....						
46. 25,000 - 29,999.....						
47. 30,000 - 34,999.....						
48. 35,000 - 39,999.....						
49. 40,000 - 49,999.....						
50. 50,000 and over.....						
51. Average income.....						
52. Median income.....						
53. Standard error of average income.....						

See note(s) and footnote(s) on foldout at end of publication.

Certaines caractéristiques des divisions de recensement et subdivisions de recensement, recensement de 1986 - données-échantillon (20%)

Staiyahanny 8. R	Stryen 9. R	Thompson-Nicola, Subd. A, SRD	Thompson-Nicola, Subd. B, SRD	Thompson-Nicola, Subd. C, SRD	Thompson-Nicola, Subd. D, SRD	Caractéristiques	N°
						CARACTÉRISTIQUES DU REVENU - 1985 (fin)	
						selon la composition du revenu total (40)	
xxx	xxx	100.0%	100.0%	100.0%	100.0%	Total.....	1.
		81.6%	78.3%	82.3%	62.9%	Revenu d'emploi.....	2.
		13.6%	14.7%	14.4%	15.6%	Transferts gouvernementaux.....	3.
		4.9%	7.0%	3.3%	21.5%	Autres revenus.....	4.
						Revenu d'emploi (41)	
						selon le sexe et le travail en 1985	
						Hommes	
		1,065	460	390	295	Travaillé toute l'année à plein temps (42).....	5.
		\$ 29,884	\$ 26,607	\$ 27,377	\$ 21,146	Revenu moyen d'emploi.....	6.
		\$ 703	\$ 1,265	\$ 1,345	\$ 1,749	Erreur type du revenu moyen d'emploi.....	7.
		1,260	530	380	400	Travaillé une partie de l'année ou à temps partiel (43).....	8.
		\$ 17,252	\$ 16,972	\$ 14,329	\$ 14,988	Revenu moyen d'emploi.....	9.
		\$ 795	\$ 1,186	\$ 1,140	\$ 1,822	Erreur type du revenu moyen d'emploi.....	10.
		295	200	135	105	Femmes	
		\$ 19,201	\$ 20,557	\$ 15,713	\$ 17,985	Travaillé toute l'année à plein temps (42).....	11.
		\$ 1,351	\$ 1,382	\$ 1,724	\$ 2,751	Revenu moyen d'emploi.....	12.
		995	405	305	280	Erreur type du revenu moyen d'emploi.....	13.
		\$ 7,498	\$ 8,306	\$ 5,693	\$ 6,240	Travaillé une partie de l'année ou à temps partiel (43).....	14.
		\$ 639	\$ 835	\$ 711	\$ 783	Revenu moyen d'emploi.....	15.
						Erreur type du revenu moyen d'emploi.....	16.
		2,185	970	745	695	Revenu de la famille - Toutes les familles de recensement.....	17.
		85	30	35	45	Moins de \$5,000.....	18.
		105	55	80	60	\$ 5,000 - \$ 9,999.....	19.
		210	90	105	85	10,000 - 14,999.....	20.
		260	85	105	60	15,000 - 19,999.....	21.
		160	125	30	70	20,000 - 24,999.....	22.
		230	95	100	90	25,000 - 29,999.....	23.
		275	70	70	75	30,000 - 34,999.....	24.
		225	65	75	55	35,000 - 39,999.....	25.
		360	175	95	85	40,000 - 49,999.....	26.
		270	170	50	65	50,000 et plus.....	27.
		\$ 31,376	\$ 32,532	\$ 25,955	\$ 28,426	Revenu moyen.....	28.
		\$ 30,467	\$ 30,106	\$ 26,249	\$ 27,562	Revenu médian.....	29.
		\$ 761	\$ 1,151	\$ 1,079	\$ 1,481	Erreur type du revenu moyen.....	30.
		2,190	990	760	700	Fréquence des unités à faible revenu (37)	
		245	120	165	150	Toutes les familles économiques.....	31.
		11.3%	12.1%	22.0%	21.2%	Familles économiques à faible revenu.....	32.
		665	290	240	225	Fréquence des unités à faible revenu (44).....	33.
		140	120	70	65	Toutes les personnes seules.....	34.
		20.4%	41.8%	30.5%	28.1%	Personnes seules à faible revenu.....	35.
		7,845	3,310	2,695	2,370	Fréquence des unités à faible revenu (44).....	36.
		970	505	650	535	Population totale dans les ménages privés.....	37.
		12.4%	15.2%	24.2%	22.6%	Personnes dans les unités familiales à faible revenu.....	38.
		2,745	1,210	985	890	Fréquence des unités à faible revenu (44).....	39.
		145	65	70	70	Revenu des ménages - Tous les ménages privés....	40.
		305	145	110	125	Moins de \$5,000.....	41.
		235	100	135	135	\$ 5,000 - \$ 9,999.....	42.
		275	115	160	70	10,000 - 14,999.....	43.
		210	140	60	65	15,000 - 19,999.....	44.
		290	130	95	85	20,000 - 24,999.....	45.
		300	60	90	90	25,000 - 29,999.....	46.
		245	65	75	70	30,000 - 34,999.....	47.
		410	195	115	75	35,000 - 39,999.....	48.
		330	200	80	105	40,000 - 49,999.....	49.
		\$ 29,668	\$ 30,168	\$ 25,232	\$ 27,720	50,000 et plus.....	50.
		\$ 28,266	\$ 26,642	\$ 22,530	\$ 22,799	Revenu moyen.....	51.
		\$ 711	\$ 1,120	\$ 1,044	\$ 1,806	Revenu médian.....	52.
						Erreur type du revenu moyen.....	53.

Voir nota et renvoi (s) sur l'encart à la fin de la publication.

Selected Characteristics for Census Divisions and Census Subdivisions, 1986 Census - 20% Sample Data

No.	Characteristics	Thompson-Nicola, Subd. E.SRD	Tsukauk 12, R	Upper Hat Creek 1, R	Upper Nepe 6, R	Whispering Pines 4, R ¶	Yawaucht 11, R
POPULATION CHARACTERISTICS							
1.	Total population (including institutional residents).....	2,450	-	10	10	¶	5
2.	Total population (non-institutional) (1).....	2,440	XXX	XXX	XXX		XXX
by home language							
3.	Single responses.....	2,415					
4.	English.....	2,380					
5.	French.....	15					
6.	Non-official languages.....	20					
7.	Chinese.....	-					
8.	Punjabi.....	-					
9.	German.....	20					
10.	Italian.....	-					
11.	Portuguese.....	-					
12.	Other languages.....	-					
13.	Multiple responses.....	25					
by official language							
14.	English only.....	2,340					
15.	French only.....	-					
16.	Both English and French.....	95					
17.	Neither English nor French.....	5					
by ethnic origin							
18.	Single origins.....	1,280					
19.	British (2).....	980					
20.	French (3).....	35					
21.	German.....	90					
22.	Chinese.....	5					
23.	South Asian.....	-					
24.	Dutch (Netherlands).....	55					
25.	Aboriginal peoples.....	-					
26.	Other single origins.....	115					
27.	Multiple origins (4).....	1,155					
by citizenship							
28.	Canadian citizenship (5).....	2,370					
29.	Citizenship other than Canadian (6).....	65					
by place of birth							
30.	Non-immigrant population (7).....	2,175					
31.	Born in province of residence.....	1,480					
32.	Immigrant population.....	265					
33.	United States of America.....	90					
34.	Other Americas (8).....	-					
35.	United Kingdom.....	55					
36.	Other Europe (9).....	110					
37.	Africa.....	-					
38.	Asia.....	5					
39.	Other (10).....	-					
40.	Total immigrant population.....	260					
by period of immigration							
41.	Before 1946.....	55					
42.	1946 - 1966.....	165					
43.	1967 - 1977.....	15					
44.	1978 - 1982.....	15					
45.	1983 - 1986 (11).....	15					
by age at immigration							
46.	0 - 4 years.....	50					
47.	5 - 19 years.....	60					
48.	20 years and over.....	150					
49.	Total population 5 years and over.....	2,245					
by mobility status							
50.	Non-movers.....	1,200					
51.	Movers.....	1,045					
52.	Non-migrants (12).....	305					
53.	Migrants (13).....	740					
54.	From same census division.....	160					
55.	From same province.....	405					
56.	From different province.....	150					
57.	From outside Canada.....	30					

See note(s) and footnote(s) on foldout at end of publication.

**Certaines caractéristiques des divisions de recensement et subdivisions de recensement,
recensement de 1986 - données-échantillon (20%)**

Zucht 5, R	Zoht 4, R	105 Mile Post 2, R				Caractéristiques	N°
-	25	5				CARACTÉRISTIQUES DE LA POPULATION	
XXX	XXX	XXX				Population totale (y compris les pensionnaires d'institution).....	1.
						Population totale (sauf les pensionnaires d'institution) (1).....	2.
						selon la langue parlée à la maison	
						Réponses uniques.....	3.
						Anglais.....	4.
						Français.....	5.
						Langues non officielles.....	6.
						Chinois.....	7.
						Pendjabi.....	8.
						Allemand.....	9.
						Italien.....	10.
						Portugais.....	11.
						Autres langues.....	12.
						Réponses multiples.....	13.
						selon la langue officielle	
						Anglais seulement.....	14.
						Français seulement.....	15.
						Anglais et français.....	16.
						Ni l'anglais ni le français.....	17.
						selon l'origine ethnique	
						Origines uniques.....	18.
						Britannique (2).....	19.
						Français (3).....	20.
						Allemand.....	21.
						Chinois.....	22.
						Origines sud-asiatiques.....	23.
						Hollandais (Néerlandais).....	24.
						Autochtones.....	25.
						Autres origines uniques.....	26.
						Origines multiples (4).....	27.
						selon la citoyenneté	
						Citoyenneté canadienne (5).....	28.
						Citoyenneté autre que canadienne (6).....	29.
						selon le lieu de naissance	
						Population non immigrante (7).....	30.
						Née dans la province de résidence.....	31.
						Population immigrante.....	32.
						États-Unis d'Amérique.....	33.
						Autres Amériques (8).....	34.
						Royaume-Uni.....	35.
						Autres Europes (9).....	36.
						Afrique.....	37.
						Asie.....	38.
						Autres (10).....	39.
						Population immigrante totale.....	40.
						selon la période d'immigration	
						Avant 1946.....	41.
						1946 - 1966.....	42.
						1967 - 1977.....	43.
						1978 - 1982.....	44.
						1983 - 1986 (11).....	45.
						selon l'âge à l'immigration	
						0 - 4 ans.....	46.
						5 - 19 ans.....	47.
						20 ans et plus.....	48.
						Population totale de 5 ans et plus.....	49.
						selon la mobilité	
						Personnes n'ayant pas déménagé.....	50.
						Personnes ayant déménagé.....	51.
						Non-migrants (12).....	52.
						Migrants (13).....	53.
						De la même division de recensement.....	54.
						De la même province.....	55.
						D'une province différente.....	56.
						De l'extérieur du Canada.....	57.

Voir nota et renvoi(s) sur l'encart à la fin de la publication.

Selected Characteristics for Census Divisions and Census Subdivisions, 1986 Census - 20% Sample Data

No.	Characteristics	Thompson-Nicola, Subd. E, SRD	Tsaukan 12, R	Upper Hat Creek 1, R	Upper Nepa 6, R	Whispering Pines 4, R 1	Yawaucht 11, R
	POPULATION CHARACTERISTICS (continued)						
1.	Total population 15 years and over.....	1,840	XXX	XXX	XXX	1	XXX
	by highest level of schooling						
2.	Less than Grade 9 (14).....	235					
3.	Grades 9-13 - Without secondary certificate...	665					
4.	- With secondary certificate.....	225					
5.	Trades certificate or diploma.....	35					
	Other non-university education only (15)						
6.	- Without certificate.....	145					
7.	- With certificate (16).....	285					
8.	University (17) - Without degree.....	150					
9.	- With degree.....	100					
	by sex and major field of study						
10.	Males with postsecondary (18) qualifications...	280					
11.	Educational, recreational and counselling services.....	5					
12.	Fine and applied arts.....	5					
13.	Humanities and related fields.....	10					
14.	Social sciences and related fields.....	30					
15.	Commerce, management and business admin.	20					
16.	Agricultural and biological sciences/technologies.....	25					
17.	Engineering and applied sciences.....	-					
18.	Engineering and applied science technologies and trades.....	150					
19.	Health professions, sciences and tech.	20					
20.	Mathematics and physical sciences.....	10					
21.	All other (19).....	-					
22.	Females with postsecondary (18) qualifications.	215					
23.	Educational, recreational and counselling services.....	35					
24.	Fine and applied arts.....	5					
25.	Humanities and related fields.....	15					
26.	Social sciences and related fields.....	-					
27.	Commerce, management and business admin.	90					
28.	Agricultural and biological sciences/technologies.....	15					
29.	Engineering and applied sciences.....	-					
30.	Engineering and applied science technologies and trades.....	-					
31.	Health professions, sciences and tech.	35					
32.	Mathematics and physical sciences.....	5					
33.	All other (19).....	-					
	by labour force activity						
34.	Males - 15 years and over.....	940					
35.	In the labour force.....	735					
36.	Employed.....	650					
37.	Unemployed.....	80					
38.	Participation rate.....	78.2					
39.	Married (excludes separated).....	84.2					
40.	Unemployment rate.....	10.9					
41.	Females - 15 years and over.....	895					
42.	In the labour force.....	485					
43.	Employed.....	420					
44.	Unemployed.....	65					
45.	Participation rate.....	54.2					
46.	Married (excludes separated).....	55.3					
47.	Unemployment rate.....	13.4					
48.	Both sexes - Participation rate.....	66.3					
49.	15-24 years.....	52.5					
50.	25 years and over.....	69.6					
51.	Married (excludes separated).....	70.1					
52.	Unemployment rate.....	12.3					
53.	15-24 years.....	25.0					
54.	25 years and over.....	10.3					

See note(s) and footnote(s) on foldout at end of publication.

Certaines caractéristiques des divisions de recensement et subdivisions de recensement,
recensement de 1986 - données-échantillon (20%)

Zacht 5, R	Zoht 4, R	105 Mile Post 2, R				Caractéristiques	N°
XXX	XXX	XXX				CARACTÉRISTIQUES DE LA POPULATION (suite) Population totale de 15 ans et plus..... 1. selon le plus haut niveau de scolarité atteint N'ayant pas atteint la 9e année(14)..... 2. 9e-13e année - Sans certificat d'études secondaires..... 3. - Avec certificat d'études secondaires..... 4. Certificat ou diplôme d'une école de métiers. Autres études non universitaires seulement (15) - Sans certificat..... 6. - Avec certificat(16)..... 7. Études universitaires (17) - Sans grade..... 8. - Avec grade..... 9. selon le sexe et le principal domaine d'études Hommes ayant terminé des études postsecondaires (18)..... 10. Enseignement, loisirs et orientation..... 11. Beaux-arts et arts appliqués..... 12. Lettres, sciences humaines et disciplines connexes..... 13. Sciences sociales et disciplines connexes... 14. Commerce, gestion et admin. des affaires... 15. Sciences et techniques agricoles et biologiques..... 16. Génie et sciences appliquées..... 17. Techniques et métiers du génie et des sciences appliquées..... 18. Professions, sciences et techn. de la santé. 19. Mathématiques et sciences physiques..... 20. Autres disciplines (19)..... 21. Femmes ayant terminés des études postsecondaires (18)..... 22. Enseignement, loisirs et orientation..... 23. Beaux-arts et arts appliqués..... 24. Lettres, sciences humaines et disciplines connexes..... 25. Sciences sociales et disciplines connexes... 26. Commerce, gestion et admin. des affaires... 27. Sciences et techniques agricoles et biologiques..... 28. Génie et sciences appliquées..... 29. Techniques et métiers du génie et des sciences appliquées..... 30. Professions, sciences et techn. de la santé. 31. Mathématiques et sciences physiques..... 32. Autres disciplines (19)..... 33. selon l'activité Hommes - 15 ans et plus..... 34. Faisant partie de la population active..... 35. Occupés..... 36. En chômage..... 37. Taux d'activité..... 38. Mariés (ne comprend pas les séparés)..... 39. Taux de chômage..... 40. Femmes - 15 ans et plus..... 41. Faisant partie de la population active..... 42. Occupées..... 43. En chômage..... 44. Taux d'activité..... 45. Mariées (ne comprend pas les séparées).... 46. Taux de chômage..... 47. Les deux sexes - Taux d'activité..... 48. 15-24 ans..... 49. 25 ans et plus..... 50. Marié(e)s (ne comprend pas les séparé(e)s)..... 51. Taux de chômage..... 52. 15-24 ans..... 53. 25 ans et plus..... 54.	

Voir nota et renvoi(s) sur l'encart à la fin de la publication.

Selected Characteristics for Census Divisions and Census Subdivisions, 1986 Census - 20% Sample Data

No.	Characteristics	Thompson-Nicola, Subd. E, SRD	Tsauken 12, R	Upper Hat Creek 1, R	Upper Nepa 6, R	Whispering Pines 4, R 1/2	Yawaucht 11, R
POPULATION CHARACTERISTICS (concluded)							
1.	Total labour force 15 years and over.....	1,225	XXX	XXX	XXX	4	XXX
2.	Not applicable (20).....	40					
by industry divisions (21)							
3.	All industries (22).....	1,180					
4.	Primary industries (Divisions A, B, C and D)...	445					
5.	Manufacturing industries (Division E).....	80					
6.	Construction industries (Division F).....	75					
7.	Transportation, storage, communication and other utility industries (Divisions G and H).....	125					
8.	Trade industries (Divisions I and J).....	155					
9.	Finance, insurance and real estate industries (Divisions K and L).....	10					
10.	Government service industries (Division N)...	40					
11.	Other service industries (Divisions M, O, P, Q and R).....	260					
by sex and occupation major groups (21)							
12.	Males - All occupations (22).....	710					
13.	Managerial, administrative and related occupations.....	60					
14.	Teaching and related occupations.....	10					
15.	Occupations in medicine and health.....	5					
16.	Technological, social, religious, artistic and related occupations (23).....	30					
17.	Clerical and related occupations.....	5					
18.	Sales occupations.....	30					
19.	Service occupations.....	55					
20.	Primary occupations (24).....	220					
21.	Processing occupations.....	15					
22.	Machining, product fabricating, assembling and repairing occupations (25).....	85					
23.	Construction trades occupations.....	75					
24.	Transport equipment operating occupations...	80					
25.	Other (26).....	40					
26.	Females - All occupations (22).....	470					
27.	Managerial, administrative and related occupations.....	50					
28.	Teaching and related occupations.....	20					
29.	Occupations in medicine and health.....	35					
30.	Technological, social, religious, artistic and related occupations (23).....	15					
31.	Clerical and related occupations.....	155					
32.	Sales occupations.....	30					
33.	Service occupations.....	40					
34.	Primary occupations (24).....	110					
35.	Processing occupations.....	-					
36.	Machining, product fabricating, assembling and repairing occupations (25).....	10					
37.	Construction trades occupations.....	-					
38.	Transport equipment operating occupations...	-					
39.	Other (26).....	10					
by sex and class of worker							
40.	Males - All classes of worker (22) (27).....	710					
41.	Paid workers (28).....	545					
42.	Self-employed (29).....	150					
43.	Females - All classes of worker (22) (27).....	470					
44.	Paid workers (28).....	360					
45.	Self-employed (29).....	60					

See note(s) and footnote(s) on foldout at end of publication.

Certaines caractéristiques des divisions de recensement et subdivisions de recensement,
recensement de 1986 - données-échantillon (20%)

Zacht 5, R	Zoht 4, R	105 Mile Post 2, R				Caractéristiques	N°
XXX	XXX	XXX				CARACTÉRISTIQUES DE LA POPULATION (fin) Population active totale de 15 ans et plus..... 1. Sans objet (20)..... 2. selon les divisions d'industries (21) Toutes les industries (22)..... 3. Industries primaires (divisions A,B,C et D)..... 4. Industries manufacturières (division E)..... 5. Industries de la construction (division F)..... 6. Industries du transport, de l'entreposage, des communications et autres services publics (divisions G et H)..... 7. Industries du commerce (divisions I et J)..... 8. Industries des finances, des assurances et des agences immobilières (div. K et L)..... 9. Industries des services gouvernementaux (division N)..... 10. Autres industries de services (divisions M, O, P, Q et R)..... 11. selon le sexe et les grands groupes de professions (21) Hommes - Toutes les professions (22)..... 12. Directeurs, gérants, administrateurs et personnel assimilé..... 13. Enseignants et personnel assimilé..... 14. Médecine et santé..... 15. Professions technologiques, sociales, religieuses, artistiques et personnel assimilé (23)..... 16. Employés de bureau et trav. assimilés..... 17. Travailleurs spécialisés dans la vente..... 18. Travailleurs spécialisés dans les services..... 19. Travailleurs du secteur primaire(24)..... 20. Travailleurs des industries de transformation..... 21. Usineurs, travailleurs spécialisés dans la fabrication, le montage et la réparation de produits (25)..... 22. Travailleurs du bâtiment..... 23. Personnel d'exploitation des transports..... 24. Autres (26)..... 25. Femmes - Toutes les professions (22)..... 26. Directeurs, gérants, administrateurs et personnel assimilé..... 27. Enseignants et personnel assimilé..... 28. Médecine et santé..... 29. Professions technologiques, sociales, religieuses, artistiques et personnel assimilé (23)..... 30. Employés de bureau et trav. assimilés..... 31. Travailleurs spécialisés dans la vente..... 32. Travailleurs spécialisés dans les services..... 33. Travailleurs du secteur primaire(24)..... 34. Travailleurs des industries de transformation..... 35. Usineurs, travailleurs spécialisés dans la fabrication, le montage et la réparation de produits (25)..... 36. Travailleurs du bâtiment..... 37. Personnel d'exploitation des transports..... 38. Autres (26)..... 39. selon le sexe et la catégorie de travailleurs Hommes - Toutes les catégories de travailleurs (22) (27)..... 40. Travailleurs rémunérés (28)..... 41. Travailleurs autonomes (29)..... 42. Femmes - Toutes les catégories de travailleuses (22) (27)..... 43. Travailleuses rémunérées (28)..... 44. Travailleuses autonomes (29)..... 45.	

Voir nota et renvoi(s) sur l'encart à la fin de la publication.

Selected Characteristics for Census Divisions and Census Subdivisions, 1986 Census - 20% Sample Data

No.	Characteristics	Thompson-Nicola, Subd. E, SRD	Tsaukan 12, R	Upper Hat Creek 1, R	Upper Nepa 6, R	Whispering Pines 4, R ¶	Yawaucht 11, R
DWELLING CHARACTERISTICS							
1.	Total number of occupied private dwellings.....	815	XXX	XXX	XXX	¶	XXX
2.	Average number of rooms per dwelling.....	6.4					
3.	Average value of dwelling(30).....	\$ 85,780					
by period of construction							
4.	Before 1946.....	75					
5.	1946 - 1950.....	90					
6.	1951 - 1970.....	185					
7.	1971 - 1980.....	315					
8.	1981 - 1986(11).....	150					
Dwellings with central heating(31)							
9.	Total.....	545					
Dwellings by principal heating fuel							
10.	Gas(32).....	130					
11.	Electricity(33).....	100					
12.	Oil(34).....	135					
13.	Other fuels(35).....	455					
HOUSEHOLD CHARACTERISTICS							
14.	Total number of private households.....	815					
15.	Average number of persons per room.....	0.5					
Tenant one-family households without additional persons(36)							
16.	Total.....	100					
17.	Average gross rent (monthly).....	\$ 296					
18.	Gross rent >= 30% of household income(37).....	25					
Owner one-family households without additional persons(36)							
19.	Total.....	430					
20.	Average major payments for owners (monthly).....	\$ 350					
21.	Owner's major payments >= 30% of household income(37).....	80					
1985 INCOME CHARACTERISTICS							
Total income(38)							
by sex and income group							
22.	Males 15 years and over with income.....	870					
23.	Under \$1,000(39).....	55					
24.	\$ 1,000 - \$ 2,999.....	65					
25.	3,000 - 4,999.....	55					
26.	5,000 - 6,999.....	75					
27.	7,000 - 9,999.....	80					
28.	10,000 - 14,999.....	100					
29.	15,000 - 19,999.....	90					
30.	20,000 - 24,999.....	55					
31.	25,000 - 29,999.....	60					
32.	30,000 - 34,999.....	70					
33.	35,000 and over.....	160					
34.	Average income.....	\$ 19,452					
35.	Median income.....	\$ 15,291					
36.	Standard error of average income.....	\$ 1,148					
37.	Females 15 years and over with income.....	660					
38.	Under \$1,000(39).....	90					
39.	\$ 1,000 - \$ 2,999.....	80					
40.	3,000 - 4,999.....	70					
41.	5,000 - 6,999.....	100					
42.	7,000 - 9,999.....	135					
43.	10,000 - 14,999.....	40					
44.	15,000 - 19,999.....	40					
45.	20,000 - 24,999.....	55					
46.	25,000 - 29,999.....	15					
47.	30,000 - 34,999.....	15					
48.	35,000 and over.....	30					
49.	Average income.....	\$ 10,151					
50.	Median income.....	\$ 6,859					
51.	Standard error of average income.....	\$ 937					

See note(s) and footnote(s) on foldout at end of publication.

Certaines caractéristiques des divisions de recensement et subdivisions de recensement,
recensement de 1986 - données-échantillon (20%)

Zacht 5, R	Zoht 4, R	105 Mile Post 2, R				Caractéristiques	N°
XXX	XXX	XXX				CARACTÉRISTIQUES DU LOGEMENT Nombre total de logements privés occupés..... 1. Nombre moyen de pièces par logement..... 2. Valeur moyenne du logement (30)..... 3. selon la période de construction Avant 1946..... 4. 1946 - 1960..... 5. 1961 - 1970..... 6. 1971 - 1980..... 7. 1981 - 1986 (11)..... 8. Logements avec chauffage central (31) Total..... 9. Logements selon le principal combustible utilisé pour le chauffage Gaz (32)..... 10. Électricité (33)..... 11. Huile (mazout) (34)..... 12. Autres combustibles (35)..... 13. CARACTÉRISTIQUES DU MÉNAGE Nombre total de ménages privés..... 14. Nombre moyen de personnes par pièce..... 15. Ménages unifamiliaux locataires sans autres personnes (36)..... 16. Loyer brut moyen (mensuel)..... 17. Loyer brut >= 30% du revenu du ménage (37)..... 18. Ménages unifamiliaux propriétaires sans autres personnes (36)..... 19.</br> Principales dépenses moyennes de propriété (mensuelles)..... 20. Principales dépenses de propriété >= 30% du revenu du ménage (37)..... 21. 	

Voir nota et renvoi(s) sur l'encart à la fin de la publication.

Selected Characteristics for Census Divisions and Census Subdivisions, 1986 Census - 20% Sample Data

No.	Characteristics	Thompson-Nicola, Subd. E.SRD	Tsauskan 12, R	Upper Hat Creek 1, R	Upper Nepa 6, R	Whispering Pines 4, R ¶	Yawaucht 11, R
1985 INCOME CHARACTERISTICS (concluded)							
by composition of total income (40)							
1.	Total.....	100.0%	XXX	XXX	XXX	¶	XXX
2.	Employment income.....	76.6%					
3.	Government transfer payments.....	14.9%					
4.	Other income.....	8.5%					
Employment income (41)							
by sex and work activity in 1985							
Males							
5.	Worked full year, full time (42).....	325					
6.	Average employment income.....	\$ 26,611					
7.	Standard error of average employment income.....	\$ 1,960					
8.	Worked part year or part time (43).....	330					
9.	Average employment income.....	\$ 14,187					
10.	Standard error of average employment income.....	\$ 1,831					
Females							
11.	Worked full year, full time (42).....	145					
12.	Average employment income.....	\$ 21,141					
13.	Standard error of average employment income.....	\$ 3,017					
14.	Worked part year or part time (43).....	265					
15.	Average employment income.....	\$ 6,043					
16.	Standard error of average employment income.....	\$ 748					
17.	Family income - All census families.....	730					
18.	Under \$5,000.....	55					
19.	\$ 5,000 - \$ 9,999.....	70					
20.	10,000 - 14,999.....	80					
21.	15,000 - 19,999.....	115					
22.	20,000 - 24,999.....	65					
23.	25,000 - 29,999.....	40					
24.	30,000 - 34,999.....	75					
25.	35,000 - 39,999.....	80					
26.	40,000 - 49,999.....	60					
27.	50,000 and over.....	100					
28.	Average income.....	\$ 28,843					
29.	Median income.....	\$ 23,999					
30.	Standard error of average income.....	\$ 1,582					
Incidence of low income (37)							
31.	All economic families.....	740					
32.	Low income economic families.....	140					
33.	Incidence of low income (44).....	18.9%					
34.	All unattached individuals.....	115					
35.	Low income unattached individuals.....	45					
36.	Incidence of low income (44).....	39.1%					
37.	Total population in private households.....	2,405					
38.	Persons in low income family units.....	485					
39.	Incidence of low income (44).....	20.0%					
40.	Household income - All private households.....	820					
41.	Under \$5,000.....	70					
42.	\$ 5,000 - \$ 9,999.....	90					
43.	10,000 - 14,999.....	85					
44.	15,000 - 19,999.....	115					
45.	20,000 - 24,999.....	65					
46.	25,000 - 29,999.....	50					
47.	30,000 - 34,999.....	90					
48.	35,000 - 39,999.....	75					
49.	40,000 - 49,999.....	70					
50.	50,000 and over.....	110					
51.	Average income.....	\$ 28,501					
52.	Median income.....	\$ 24,210					
53.	Standard error of average income.....	\$ 1,494					

See note(s) and footnote(s) on foldout at end of publication.

Certaines caractéristiques des divisions de recensement et subdivisions de recensement,
recensement de 1986 - données-échantillon (20%)

Zacht 5, R	Zoht 4, R	105 Mile Post 2, R				Caractéristiques	N°
XXX	XXX	XXX				CARACTÉRISTIQUES DU REVENU - 1985 (fin) selon la composition du revenu total (40) Total..... 1. Revenu d'emploi..... 2. Transferts gouvernementaux..... 3. Autres revenus..... 4. Revenu d'emploi (41) selon le sexe et le travail en 1985 Hommes Travaillé toute l'année à plein temps (42)..... 5. Revenu moyen d'emploi..... 6. Erreur type du revenu moyen d'emploi..... 7. Travaillé une partie de l'année ou à temps partiel (43)..... 8. Revenu moyen d'emploi..... 9. Erreur type du revenu moyen d'emploi..... 10. Femmes Travaillé toute l'année à plein temps (42)..... 11. Revenu moyen d'emploi..... 12. Erreur type du revenu moyen d'emploi..... 13. Travaillé une partie de l'année ou à temps partiel (43)..... 14. Revenu moyen d'emploi..... 15. Erreur type du revenu moyen d'emploi..... 16. Revenu de la famille - Toutes les familles de recensement..... 17. Moins de \$5,000..... 18. \$ 5,000 - \$ 9,999..... 19. 10,000 - 14,999..... 20. 15,000 - 19,999..... 21. 20,000 - 24,999..... 22. 25,000 - 29,999..... 23. 30,000 - 34,999..... 24. 35,000 - 39,999..... 25. 40,000 - 49,999..... 26. 50,000 et plus..... 27. Revenu moyen..... 28. Revenu médian..... 29. Erreur type du revenu moyen..... 30. Fréquence des unités à faible revenu (37) Toutes les familles économiques..... 31. Familles économiques à faible revenu..... 32. Fréquence des unités à faible revenu (44)..... 33. Toutes les personnes seules..... 34. Personnes seules à faible revenu..... 35. Fréquence des unités à faible revenu (44)..... 36. Population totale dans les ménages privés..... 37. Personnes dans les unités familiales à faible revenu..... 38. Fréquence des unités à faible revenu (44)..... 39. Revenu des ménages - Tous les ménages privés.... 40. Moins de \$5,000..... 41. \$ 5,000 - \$ 9,999..... 42. 10,000 - 14,999..... 43. 15,000 - 19,999..... 44. 20,000 - 24,999..... 45. 25,000 - 29,999..... 46. 30,000 - 34,999..... 47. 35,000 - 39,999..... 48. 40,000 - 49,999..... 49. 50,000 et plus..... 50. Revenu moyen..... 51. Revenu médian..... 52. Erreur type du revenu moyen..... 53.	

Voir nota et renvoi(s) sur l'encart à la fin de la publication.

REFERENCE MATERIAL
IN
ENGLISH

DEFINITIONS

The definitions of geographic terms and census concepts are presented here in summary form only. Users should refer to the **1986 Census Dictionary** (Catalogue No. 99-101E or F) for the full definitions and additional remarks related to these concepts and definitions.

GEOGRAPHIC TERMS:

CENSUS DIVISION (CD)

Refers to the general term applying to census divisions, counties, regional districts, regional municipalities and five other types of geographic areas made up of groups of census subdivisions.

In Newfoundland, Manitoba, Saskatchewan and Alberta provincial law does not provide for geographic areas which are intermediate between the census subdivision and the province. Therefore, census divisions have been created by Statistics Canada in co-operation with the provinces. In all other provinces, the different types of census divisions and their limits are established by provincial law.

CENSUS SUBDIVISION (CSD)

Refers to the general term applying to municipalities, Indian reserves, Indian settlements and unorganized territories.

In Newfoundland, Nova Scotia and British Columbia, the term also describes geostatistical areas that have been created by Statistics Canada in co-operation with the provinces as equivalents for municipalities.

CENSUS SUBDIVISION TYPE

Census subdivisions are classified into various types, according to official designations adopted by provincial or federal authorities. With the exception of unorganized territories, Indian reserves and Indian settlements, hamlets in the Northwest Territories and settlements in the Yukon Territory, the type indicates the municipal status of a CSD. The following list indicates the abbreviations used for the most common CSD types:

BOR	Borough
C	City - Cité
CM	County (Municipality)
COM	Community
CT	Canton (Municipalité de)
CU	Cantons unis (Municipalité de)
DM	District (Municipality)
HAM	Hamlet
ID	Improvement District
LGD	Local Government District

LOT	Township and Royalty
MD	Municipal District
NH	Northern Hamlet
NV	Northern Village
P	Paroisse (Municipalité de)
PAR	Parish
R	Indian Reserve - Réserve indienne
RM	Rural Municipality
RV	Resort Village
SA	Special Area
SCM	Subdivision of County Municipality
SD	Sans désignation (Municipalité)
S-E	Indian Settlement - Établissement indien
SET	Settlement
SRD	Subdivision of Regional District
SUN	Subdivision of Unorganized
SV	Summer Village
T	Town
TP	Township
UNO	Unorganized - Non organisé
V	Ville
VC	Village Cri
VK	Village Naskapi
VL	Village
VN	Village Nordique

GEOSTATISTICAL AREA

Refers to geographic areas delineated or employed for the tabulation and dissemination of census data. This term applies to provinces and territories, census divisions, census subdivisions, census consolidated subdivisions, census metropolitan areas, census agglomerations, primary census metropolitan areas, primary census agglomerations, census tracts, provincial census tracts, urban areas, federal electoral districts and enumeration areas.

INDIAN RESERVE

Refers to land, the legal title to which is vested in Her Majesty, that has been set apart for the use and benefit of an Indian band and that is subject to the terms of the Indian Act. Since it is generally excluded from local jurisdiction and is administered by the Federal Department of Indian and Northern Affairs Canada (INAC), it is classified as a census subdivision (CSD) by Statistics Canada.

INDIAN SETTLEMENT

Refers to places, identified by the Federal Department of Indian and Northern Affairs Canada (INAC) for statistical purposes only, where a self-contained group of at least 10 Indian people reside more or less permanently. Indian settlements are usually located on Crown lands under federal or provincial jurisdiction. They have not been set apart for the use and benefit of an Indian band as is the case with Indian reserves.

PROVINCE

Refers to the major political division of Canada. From a statistical point of view, it is a basic unit for which data are tabulated and cross-classified. In census publications, provincial tables include the Yukon Territory and the Northwest Territories.

REFERENCE MAP

Refers to a map that identifies and locates the boundaries of census geostatistical areas.

CENSUS CONCEPTS:**AGE**

Refers to the age at last birthday (as of the census reference date, June 3, 1986). This variable is derived from the date of birth question which asks day, month and year of birth. Persons who were unable to give the exact date of birth were asked to give the best possible estimate.

AGE AT IMMIGRATION

Refers to the age at which the respondent first immigrated to Canada.

It should be noted that the 1981 and 1986 questions address a slightly more restricted population (persons not Canadian citizens by birth) compared to 1971 (all persons born outside Canada). Due to processing restrictions, earlier censuses had only pre-defined periods of immigration which made it impossible to determine specific age at and year of immigration.

AVERAGE EMPLOYMENT INCOME

Average employment income of individuals refers to the weighted mean total employment income of individuals 15 years of age and over who reported employment income for 1985. Average employment income is calculated from unrounded data by dividing the aggregate employment income of a specified group of individuals (e.g., males, 45-54 years of age) by the number of individuals with employment income in that group.

AVERAGE INCOME OF CENSUS FAMILIES

Average census family income refers to the weighted mean total income of census families in 1985. Average income is calculated from

unrounded data by dividing the aggregate income of a specified group of families (e.g., husband-wife families with working wives) by the number of families in that group whether or not they reported income.

AVERAGE INCOME OF HOUSEHOLDS

Average household income refers to the weighted mean total income of households in 1985. Average income is calculated from unrounded data by dividing the aggregate income of a specified group of households (e.g., family households) by the number of households in that group, whether or not they reported income.

AVERAGE INCOME OF INDIVIDUALS

Average income of individuals refers to the weighted mean total income of individuals 15 years of age and over who reported income for 1985. Average income is calculated from unrounded data by dividing the aggregate income of a specified group of individuals (e.g., males, 45-54 years of age) by the number of individuals with income in that group.

CENSUS FAMILY

Refers to a husband and a wife (with or without children who have never married, regardless of age), or a lone parent of any marital status, with one or more children who have never married, regardless of age, living in the same dwelling. For census purposes, persons living in a common-law type of arrangement are considered as now married, regardless of their legal marital status; they accordingly appear as a husband-wife family in most census family tables.

CENSUS FAMILY TOTAL INCOME

The total income of a census family is the sum of the total incomes of all members of that family. Similarly, the income of a family from a particular source or sources is the sum of incomes of all family members from that source or sources.

CENTRAL HEATING EQUIPMENT

Refers to whether or not a dwelling has a central heating system.

CITIZENSHIP

Refers to the legal citizenship status of the respondent. Persons who are citizens of more than one country were instructed to indicate this fact.

In 1971, the respondent was asked to indicate his/her country of citizenship and specific countries were coded. In 1981 and 1986, this coding operation was eliminated. Citizenship data for specific countries are available by cross-classifying place of birth and citizenship.

CLASS OF WORKER

This variable classifies persons who reported a job into those who (i) worked mainly for someone else for wages, salaries, commission or payment in kind, (ii) worked without pay in a family farm, business or professional practice owned or operated by a related household member, (iii) worked mainly for themselves, with or without paid help. The job reported was that in the week prior to enumeration if employed, or the job of longest duration since January 1, 1985 if not employed during the reference week. Persons with two or more jobs in the reference week were to provide information for the job at which they worked the most hours.

Note: Self-employed persons in incorporated companies in 1971 and 1981 Census publications are normally included in the paid worker category to permit comparisons with surveys of establishments and the System of National Accounts. In 1986 Census publications, where space permits, self-employed persons whose farms or businesses were incorporated are shown separately.

ECONOMIC FAMILY

Refers to a group of two or more persons who live in the same dwelling and are related to each other by blood, marriage or adoption. Persons living common-law are considered, for census purposes, as now married regardless of their legal marital status; they accordingly appear as married couples in the economic family tables.

ECONOMIC FAMILY STATUS

Refers to the classification of population in terms of whether or not they are members of an economic family.

Economic family persons refers to household members who are members of an economic family.

Unattached individuals refers to household members who are not members of an economic family. A person living alone is always an unattached individual.

EMPLOYED

Refers to persons who, during the week prior to June 3, 1986:

- (a) did any work at all excluding housework or other maintenance or repairs around the home and volunteer work; or
- (b) were absent from their job or business because of own temporary illness or disability, vacation, labour dispute at their place of work, or were absent for other reasons.

Data are available for persons 15 years of age and over, excluding institutional residents.

EMPLOYMENT INCOME

Refers to total income received by persons 15 years of age and over during 1985 as wages and salaries, net income from non-farm self-employment and/or net farm income.

ETHNIC ORIGIN

Refers to the ethnic or cultural group(s) to which the respondent or the respondent's ancestors belong. Ethnic or cultural group refers to the "roots" or ancestral origin of the population and should not be confused with citizenship or nationality.

It should be noted that prior to the 1981 Census, only the respondent's paternal ancestry was to be reported. If multiple ethnic origins were reported, only one origin was captured, resulting in one ethnic origin per respondent. In 1981, this restriction was removed, allowing for multiple ethnic origins. One write-in was provided on the 1981 questionnaire, in addition to the mark boxes. The 1986 Census questionnaire allows respondents to write in up to three ethnic origins not included in the mark boxes. This increases the number of multiple response possibilities.

The 1986 question was changed slightly from that asked in the 1981 Census. In 1981, respondents were asked, "To which ethnic or cultural group did you or your ancestors belong on first coming to this continent?" The phrase "on first coming to this continent" was removed from the 1986 question. The 1986 ethnic origin question was: "To which ethnic or cultural group(s) do you or did your ancestors belong?"

EXPERIENCED LABOUR FORCE

Derived by deleting from the total labour force those unemployed persons 15 years of age and over who have never worked or who had worked only prior to January 1, 1985.

FULL-TIME OR PART-TIME WEEKS WORKED IN 1985

Refers to persons who worked in 1985. These persons were asked to report whether the weeks they worked in 1985 were full weeks of work or not. Persons with a part-time job for part of the year and a full-time job for another part of the year were to report the information for the job at which they worked the most weeks. Data are available for persons 15 years of age and over who worked in 1985, excluding institutional residents.

GROSS RENT

Refers to the total average monthly payments paid by tenant households to secure shelter.

Gross rent includes payments for electricity, oil, gas, coal, wood or other fuels, water and other municipal services and monthly cash rent.

To be consistent with the change in TENURE classification of dwellings on reserves, the variable GROSS RENT refers to non-reserve dwellings only in all published 1986 Census reports.

HOME LANGUAGE

Refers to the language spoken at home by the individual at the time of the census. If more than one language was spoken, the language spoken most often by the individual was to be reported.

In 1986, the following instructions were provided to respondents:

"You should report the language you **yourself speak most often at home**. If you are answering for someone else, report the language that **he/she speaks most often**.

If you speak two languages **equally often**, report both.

For a child who has not yet learned a language, report the language spoken **most often at home**. If two languages are used **equally often**, report both.

If you are mute, report the language you use most often at home to make yourself understood.

If you live alone, report the language in which you feel most comfortable.

Persons who speak an **Indian language (from India)** should not report Indian but rather Hindi, Urdu, Punjabi or some other language as applicable. Persons who speak an **Amerindian language (North American Indian)** should report Cree, Ojibway or some other Amerindian language as applicable."

HOUSEHOLD TOTAL INCOME

The total income of a household is the sum of the total incomes of all members of that household.

INCIDENCE OF LOW INCOME

(See "Special Notes".)

INCORPORATION STATUS

Refers to the legal status of a business or farm. It is directed at persons who were mainly self-employed, either with or without paid help in the job reported (i.e. their job in the week prior to enumeration or that of longest duration since January 1, 1985). An incorporated business is a business or farm which has been formed into a legal corporation, having a legal entity under either federal or provincial laws. An unincorporated business or farm has no separate legal entity, but may be a partnership, family business or owner-operated business.

INDUSTRY (BASED ON THE 1980 CLASSIFICATION)

Refers to the general nature of the business carried out in the establishment where the person worked, as indicated by the name of the employer and the kind of business, industry or service. Data are available for persons 15 years of age and over, excluding institutional residents. If not employed in the week prior to enumeration, the information relates to the job of longest duration since January 1, 1985. Persons with two or more jobs were to report the information for the job at which they worked the most hours.

Census industry data based on the 1980 Standard Industrial Classification have three levels of aggregation. There are 18 divisions (labelled A to R) which are subdivided into 75 major groups, which are, in turn, subdivided into 296 detailed classes.

Direct comparisons between 1986, 1981 and 1971 Census industry data are possible, based on the 1970 SIC. For further information refer to the definition of INDUSTRY (based on the 1970 classification) in the 1986 Census Dictionary (Cat. No. 99-101E).

INEXPERIENCED LABOUR FORCE

The inexperienced labour force consists of unemployed persons 15 years of age and over who have never worked or worked only prior to January 1, 1985.

INSTITUTIONAL RESIDENT

Refers to a resident of an "institutional" collective dwelling, other than staff members and their families.

"Institutional" collective dwellings are orphanages and children's homes, special care homes and institutions for the elderly and chronically ill, hospitals, psychiatric institutions, treatment centres and institutions for the physically handicapped, correctional and penal institutions, young offenders facilities and jails.

LABOUR FORCE ACTIVITY

Refers to the labour market activity of the working age population who, in the week prior to June 3, 1986, were employed or unemployed. The remainder of the working age population is classified as not in labour force. Data are available for persons 15 years of age and over, excluding institutional residents.

MAIN TYPE OF HEATING EQUIPMENT

Refers to the main type of heating equipment used to heat the dwelling.

In 1961 and 1971, the term principal heating equipment was used instead of main type of heating equipment in the census bulletins.

MARITAL STATUS

Refers to the conjugal status of a person.

Now married (excluding separated)

Persons whose husband or wife is living, unless the couple is separated or a divorce has been obtained. Persons living common-law are considered as "Now married".

Separated

Persons who have been deserted or who have parted because they no longer want to live together, but have not obtained a divorce.

Divorced

Persons who have obtained a legal divorce and who have not remarried.

Widowed

Persons who have lost their spouse through death and who have not remarried.

Never married (single)

Persons who have never married (including all persons less than 15 years of age) and persons whose marriage was annulled.

MEDIAN INCOME OF CENSUS FAMILIES

The median income of a specified group of census families is that amount which divides their income size distribution into two halves, i.e. the incomes of the first half of the families are below the median, while those of the second half are above the median.

MEDIAN INCOME OF HOUSEHOLDS

The median income of a specified group of households is that amount which divides their income size distribution into two halves, i.e. the incomes of the first half of households are below the median, while those of the second half are above the median.

MEDIAN INCOME OF INDIVIDUALS

The median income of a specified group of individuals is that amount which divides their income size distribution into two halves, i.e. the incomes of the first half of individuals are below the median, while those of the second half are above the median.

MOBILITY STATUS

Refers to the relationship between a person's usual place of residence on Census Day and his/her usual place of residence five years earlier. On the basis of this relationship, the population is classified as non-movers and movers (mobility status). Within the category movers, a further distinction is made between non-migrants and migrants (migration status).

Non-movers are persons who, on Census Day, were living in the same dwelling they occupied five years earlier.

Movers are persons who, on Census Day, were living in a different dwelling than the one they occupied five years earlier.

Non-migrants are movers who, on Census Day, were living within the same census subdivision (CSD) they resided in five years earlier.

Migrants are movers who, on Census Day, were residing in a different CSD within Canada five years earlier (internal migrants) or who were living outside Canada five years earlier (external migrants).

With respect to external migration, immigrants (persons who were residing outside Canada five years earlier but in Canada on Census Day) are counted. Emigrants (persons residing in Canada five years ago but not on Census Day) are not counted.

With respect to internal migration, different types of migration are derived based on various aggregations of CSDs. Census subdivision aggregations commonly used include Census Divisions (CDs), Provinces (including the Territories), Census Metropolitan Areas (CMAs) and Census Agglomerations (CAs) showing in-migration, out-migration, net internal migration and migration streams.

In-migration is defined as a movement into a CSD (or CSD aggregation) from elsewhere in Canada, relative to the five-year interval. Persons who made such a move are called in-migrants.

Out-migration is defined as a movement out of a CSD (or CSD aggregation) to elsewhere in Canada, relative to the five-year interval. Persons who made such a move are called out-migrants.

Net internal migration refers to the number of in-migrants into a CSD (or CSD aggregation) minus the number of out-migrants from a CSD (or CSD aggregation) relative to the five-year interval.

Interprovincial migration refers to movements from one province or territory to another involving a change of residence. An interprovincial migrant is a person who, in the five-year migration interval, takes up residence in another province or territory. Such a person is an out-migrant with reference to his province or territory of origin, and an in-migrant with reference to his province or territory of destination.

Net interprovincial migration refers to the number of in-migrants into a province or territory minus the number of out-migrants from the same area relative to the five-year interval.

Migration streams refers to the total number of migrations made during the five-year migration interval which have a common area of origin and a common destination.

Canadian residents stationed outside Canada in the Armed Forces or the diplomatic service as well as inmates of institutions are excluded from the population universe from which mobility data are collected. As a result they do not appear in any census tables dealing with mobility status. Those aged 0-4 on June 3, 1986 are also excluded from all census tables dealing with mobility status as the five-year reference period precludes this segment of the population.

Lifetime migration. The place of birth question asks the province of birth if born in Canada or the specific country according to boundaries at the census date if born outside Canada. On the basis of the answer to this question, it is possible to classify the population into two groups:

- (a) Lifetime migrants are defined as persons who were enumerated in a province different from the place where they were born (each province or outside Canada).
- (b) Lifetime non-migrants are defined as persons who were enumerated in the province where they were born.

NOT IN LABOUR FORCE

The Not in Labour Force classification refers to those persons, who, in the week prior to enumeration, were unwilling or unable to offer or supply their labour services under conditions existing in the labour market. It includes persons who looked for work during the last four weeks but who were not available to start work in the reference week, as well as persons who did not work, did not have a new job to start in four weeks or less, were not on temporary lay-off or did not look for work in the four weeks prior to enumeration. Data are available for persons 15 years of age and over, excluding institutional residents.

OCCUPATION (BASED ON 1980 CLASSIFICATION)

Refers to the kind of work persons were doing during the reference week, as determined by their reporting of their kind of work and the description of the most important duties in their job. Data are available for persons 15 years of age and over, excluding institutional residents. If the person did not have a job during the week prior to enumeration, the data relate to the job of longest duration since January 1, 1985. Persons with two or more jobs were to report the information for the job at which they worked the most hours.

Occupation data are based on a classification structure composed of three levels of aggregation. There are 22 major groups which are subdivided into 80 minor groups. These, in turn, contain a total of 514 detailed occupations.

Direct comparisons of 1981 and 1986 occupation data are possible. For comparison with 1971 Census data, adjustments must be made to the universe and classification. For further information, refer to the definition of OCCUPATION (based on 1971 classification) in the 1986 Census Dictionary (Cat. No. 99-101E).

OCCUPIED PRIVATE DWELLING

Refers to a private dwelling in which a person or group of persons is permanently residing on Census Day. Also included are private dwellings whose usual residents are temporarily absent on Census Day. Unless otherwise specified, all data in housing reports are for occupied private dwellings rather than unoccupied private dwellings or dwellings occupied solely by foreign and/or temporary residents.

OFFICIAL LANGUAGE

Refers to the ability to conduct a conversation in English and French, the official languages of Canada.

It should be emphasized that the official language question data are based on the individual's own assessment of his or her abilities.

In 1986, the following instructions were provided to respondents:

"Do not report French or English learned at school unless you can conduct a conversation of some length on various topics in that language.

For a child who has not yet learned a language, report the language spoken most often at home if it is either English or French. If the two languages are used equally often, report "English and French". If neither language is used often, mark "Neither English nor French".

If you are mute, report English, French or both provided you are able to make yourself understood in one or both of these languages."

OWNER'S MAJOR PAYMENTS

Refers to the total average monthly payments made by owner households to secure shelter.

Owner's major payments include payments for electricity, oil, gas, coal, wood or other fuels, water and other municipal services, monthly mortgage payments, and property taxes (municipal and school).

To be consistent with the change in TENURE classification of dwellings on reserves, the variable OWNER'S MAJOR PAYMENTS refers to non-reserve dwellings only in all published 1986 Census reports.

OWNER'S MAJOR PAYMENTS OR GROSS RENT AS A PERCENTAGE OF HOUSEHOLD INCOME

Refers to the proportion of average monthly 1985 total household income which is spent on owner's major payments (in the case of owner-occupied dwellings) or on gross rent (in the case of tenant-occupied dwellings).

Excludes households who reported a loss in their total household income, or had no income in 1985. The category "Less than 15%" includes households with income who incurred no owner's major payments/gross rent.

PARTICIPATION RATE

Refers to the total labour force (in reference week) expressed as a percentage of the total population 15 years of age and over, excluding institutional residents, in an area, group or category.

PERIOD OF CONSTRUCTION

Refers to the period in time during which the building or dwelling was originally constructed.

This refers to the period in which the building was originally built, not the time of any later remodelling, additions or conversions. Respondents were asked to indicate the period of construction, to the best of their knowledge.

PERIOD OF IMMIGRATION

Refers to groupings of years derived from year of immigration reported by persons who are not Canadian citizens by birth.

It should be noted that the 1981 and 1986 questions address a slightly more restricted population (persons not Canadian citizens by birth) compared to 1971 (all persons born outside Canada). Due to processing restrictions, earlier censuses had only pre-defined periods of immigration which made it impossible to determine specific age at and year of immigration.

PLACE OF BIRTH

Refers to specific provinces if born in Canada, or to specific countries if born outside Canada. Respondents were asked to indicate their place of birth according to boundaries at the census date.

PRINCIPAL HEATING FUEL

Refers to the fuel used most for heating the dwelling.

In 1971, PRINCIPAL HEATING FUEL included the response category "No fuel used".

In 1961, PRINCIPAL HEATING FUEL included the response category "Sawdust", which in subsequent censuses is included in "Other".

PRIVATE DWELLING

Refers to a separate set of living quarters with a private entrance either from outside or from a common hall, lobby, vestibule or stairway inside the building. The entrance to the dwelling must be one which can be used without passing through the living quarters of someone else.

PRIVATE HOUSEHOLD

Refers to a person or group of persons (other than foreign residents) who occupy a private dwelling and do not have a usual place of residence elsewhere in Canada. The number of private households equals the number of occupied private dwellings.

ROOMS

Refers to the number of rooms in a dwelling. A room is an enclosed area within a dwelling which is finished and suitable for year-round living.

Partially divided L-shaped rooms are considered to be separate rooms if they are considered as such by the respondent (e.g., L-shaped dining-room living-room arrangements). Not counted as rooms are bathrooms, halls, vestibules and rooms used solely for business purposes.

SCHOOLING: HIGHEST LEVEL OF

Refers to the highest grade or year of elementary or secondary school attended, or the highest year of university or other non-university completed. University education is considered to be above other non-university. Also, the attainment of a degree, certificate or diploma is considered to be at a higher level than years completed or attended without an educational qualification.

SCHOOLING: MAJOR FIELD OF STUDY (MFS)

Refers to the predominant discipline or area of learning or training of a person's highest postsecondary degree, certificate or diploma. The major field of study classification structure consists of 10 broad or major categories - educational, recreational and counselling services; fine and

applied arts; humanities and related fields; social sciences and related fields; commerce, management and business administration; agricultural and biological sciences/technologies; engineering and applied sciences; engineering and applied science technologies and trades; health professions, sciences and technologies; and mathematics and physical sciences. This structure is, in turn, subdivided into over 100 "minor" classification categories and over 425 "unit" groups.

SEX

Refers to the gender of the respondent.

SOURCES OF INCOME

All persons 15 years or over were asked to report their total money income from the following sources during the calendar year 1985:

(a) Wages and Salaries

Refers to gross wages and salaries before deductions for such items as income tax, pensions, unemployment insurance, etc. Included in this source are military pay and allowances, tips, commissions, cash bonuses as well as all types of casual earnings in calendar year 1985. The value of taxable allowances and benefits provided by employers such as free lodging, free automobile use, etc., is excluded.

(b) Net Non-farm Self-employment Income

Refers to net income (gross receipts minus expenses of operation such as wages, rents, depreciation, etc.) received during calendar year 1985 from the respondent's non-farm unincorporated business or professional practice. In the case of a partnership, only the respondent's share was to be reported. Also included is net income from persons baby-sitting in their own homes, operators of direct distributorships such as selling and delivering cosmetics, as well as from free-lance activities of artists, writers, music teachers, hair-dressers, dressmakers, etc.

(c) Net Farm Self-employment Income

Refers to net income (gross receipts from farm sales minus depreciation and cost of operation) received during calendar year 1985 from the operation of a farm, either on own account or in

partnership. In the case of partnerships, only the respondent's share of income was to be reported. Also included are advance, supplementary or assistance payments to farmers by federal or provincial governments. However, the value of income "in kind", such as agricultural products produced and consumed on the farm is excluded.

(d) Old Age Security Pension and Guaranteed Income Supplement

Refers to Old Age Security pensions and Guaranteed Income Supplements paid to persons 65 years of age and over, and Spouses' Allowances paid to 60 to 64 year-old spouses of Old Age Security recipients by the federal government only during calendar year 1985. Also included are Extended Spouses' Allowances paid to 60 to 64 year-old widows/widowers whose spouse was an Old Age Security pension recipient.

(e) Benefits from Canada/Quebec Pension Plan

Refers to benefits received in calendar year 1985 under the Canada or Quebec Pension Plan, e.g., retirement pensions, survivors' benefits, disability pensions. Does not include retirement pensions of civil servants, RCMP and military personnel or lump-sum death benefits.

(f) Family Allowances

Federal as well as provincial allowances paid during calendar year 1985 in respect of children under 18 years of age are included. These allowances, though not collected directly from the respondents, were calculated and included in the income of one of the parents.

(g) Federal Child Tax Credits

Federal child tax credits paid during calendar year 1985 in respect of children under 18 years of age are included. These credits, though not collected directly from the respondents, were calculated and included in the income of one of the parents.

(h) Benefits from Unemployment Insurance

Refers to total unemployment insurance benefits received in calendar year 1985, before income tax deductions. It includes benefits for

sickness, maternity, fishing, work sharing, retraining and retirement received under the Federal Unemployment Insurance program.

(i) Other Income from Government Sources

Refers to all transfer payments, excluding those covered as a separate income source (Family Allowances, Federal Child Tax Credits, Old Age Security pensions and Guaranteed Income Supplements, Canada/Quebec Pension Plan benefits and Unemployment Insurance benefits) received from federal, provincial or municipal programs in calendar year 1985. This source includes transfer payments received by persons in need such as mothers with dependent children, persons temporarily or permanently unable to work, elderly individuals, the blind and the disabled. Included are provincial income supplement payments to seniors to supplement Old Age Security and Guaranteed Income Supplement and provincial payments to seniors to help offset accommodation costs. Also included are other transfer payments such as for training under the National Training Program (NTP), veterans' pensions, war veterans' allowance, pensions to widows and dependants of veterans, workers' compensation, etc. Additionally, provincial tax credits and allowances claimed on the income tax return are included.

(j) Dividends and Interest on Bonds, Deposits and Savings Certificates and Other Investment Income

Refers to interest received in calendar year 1985 from deposits in banks, trust companies, co-operatives, credit unions, caisses populaires, etc., as well as interest on savings certificates, bonds and debentures and all dividends from both Canadian and foreign stocks. Also included is other investment income from either Canadian or foreign sources such as net rents from real estate, mortgage and loan interest received, regular income from an estate or trust fund, and interest from insurance policies.

(k) Retirement Pensions, Superannuation and Annuities

Refers to all regular income received during calendar year 1985 as the result of having been a member of a pension plan of one or more employers. It includes payments received from all annuities, including payments from a matured registered retirement savings plan

(RRSP) in the form of a life annuity, a fixed term annuity, a registered retirement income fund or an income-averaging annuity contract; pensions paid to widows or other relatives of deceased pensioners; pensions of retired civil servants, Armed Forces personnel and RCMP officers; annuity payments received from the Canadian Government Annuities Fund, an insurance company, etc. Does not include lump-sum death benefits, lump-sum benefits or withdrawals from a pension plan or RRSP or refunds of over contributions.

(l) Other Money Income

Refers to regular cash income received during calendar year 1985 and not reported in any of the other nine sources listed on the questionnaire, e.g., alimony, child support, periodic support from other persons not in the household, net income from roomers and boarders, income from abroad (except dividends and interest), non-refundable scholarships and bursaries, severance pay, royalties, strike pay.

Receipts Not Counted as Income

Gambling gains and losses, money inherited during the year in a lump sum, capital gains or losses, receipts from the sale of property or personal belongings, income tax refunds, loans received, loans repaid to an individual as the lender, lump sum settlements of insurance policies, rebates of property taxes and other taxes, and refunds of pension contributions were excluded as well as all income in kind such as free meals, living accommodation, or agricultural products produced and consumed on the farm.

Total Income

Total income is the sum of amounts received during 1985 by an income recipient from the sources of income listed above.

STANDARD ERROR OF AVERAGE EMPLOYMENT INCOME

Refers to the estimated standard error of average employment income. It is an estimate of the error introduced into these data due to the fact that they are collected only from a one in five random sample of households. When using these figures, the user can be reasonably certain that for a group of individuals 15 years and over (e.g., males, 45-54 years of age), the true value (the value that would have been obtained had sampling not been used)

lies within plus or minus twice the standard error and virtually certain that it lies within plus or minus three times the standard error. These estimates do not include the effects of certain types of response error or systematic or coverage errors.

STANDARD ERROR OF AVERAGE INCOME

Refers to the estimated standard error of average income. It is an estimate of the error introduced into these data due to the fact that they are collected only from a one in five random sample of households. When using these figures, the user can be reasonably certain that for a group of individuals 15 years and over (e.g., males, 45-54 years of age), the true value (the value that would have been obtained had sampling not been used) lies within plus or minus twice the standard error and virtually certain that it lies within plus or minus three times the standard error. These estimates do not include the effects of certain types of response error or systematic or coverage errors.

STANDARD ERROR OF AVERAGE INCOME OF CENSUS FAMILIES

Refers to the estimated standard error of average income. It is an estimate of the error introduced into these data due to the fact that they are collected only from a one in five random sample of households. When using these figures, the user can be reasonably certain that for a group of families, the true value (the value that would have been obtained had sampling not been used) lies within plus or minus twice the standard error and virtually certain that it lies within plus or minus three times the standard error. These estimates do not include the effects of certain types of response error or systematic or coverage errors.

STANDARD ERROR OF AVERAGE INCOME OF HOUSEHOLDS

Refers to the estimated standard error of average income. It is an estimate of the error introduced into these data due to the fact that they are collected only from a one in five random sample of households. When using these figures, the user can be reasonably certain that for a group of households, the true value (the value that would have been obtained had sampling not been used) lies within plus or minus twice the standard error and virtually certain that it lies within plus or minus three times the standard error. These estimates do not include the effects of certain types of response error or systematic or coverage errors.

TENURE

Refers to whether some member of the household owns or rents the dwelling.

A dwelling is classified as "owned" even if it is not fully paid for, such as one which has a mortgage or some other claim on it. The dwelling may be situated on rented or leased land or be part of a condominium (whether registered or unregistered).

A dwelling is classified as "rented" even if it is provided without cash rent or at a reduced rent or if the dwelling is part of a co-operative. For census purposes, in a co-operative all members jointly own the co-operative and occupy their dwelling units under a lease agreement.

For historical and statutory reasons, shelter occupancy on reserves does not lend itself to the usual classification by standard tenure categories. Therefore, a special category on reserve has been created for 1986 Census products to apply to all occupied private dwellings on reserves whether originally reported as owned or rented. Thus, tenure categories owned and rented refer to occupied private non-reserve dwellings only.

TOTAL INCOME

(See "Sources of Income".)

TOTAL LABOUR FORCE (IN REFERENCE WEEK)

Refers to persons who were either employed or unemployed during the week prior to enumeration (June 3, 1986). Data are available for persons 15 years of age and over, excluding institutional residents.

UNEMPLOYED

Refers to persons who, during the week prior to enumeration:

- (a) were without work, had actively looked for work in the past four weeks and were available for work; or
- (b) had been on lay-off and expected to return to their job; or
- (c) had definite arrangements to start a new job in four weeks or less.

Data are available for persons 15 years of age and over, excluding institutional residents.

UNEMPLOYMENT RATE

Refers to the unemployed labour force expressed as a percentage of the total labour force (in reference week) in an area, group, or category. Data are available for persons 15 years of age and over, excluding institutional residents.

VALUE OF DWELLING

Refers to the amount expected by the owner if the dwelling were to be sold.

WORK ACTIVITY IN 1985

Refers to the number of weeks which a person worked in 1985 and whether these weeks worked were full time or part time. Data are available for persons 15 years of age and over, excluding institutional residents.

YEAR OF IMMIGRATION

Refers to the year of first immigration to Canada reported by persons who are not Canadian citizens by birth.

It should be noted that the 1981 and 1986 questions address a slightly more restricted population (persons not Canadian citizens by birth) compared to 1971 (all persons born outside Canada). Due to processing restrictions, earlier censuses had only pre-defined periods of immigration which made it impossible to determine specific age at and year of immigration.

SAMPLING AND WEIGHTING

The 1986 Census data were collected either on a 100% basis (i.e. for all households) or on a sample basis (i.e. from only a random sample of households) with data weighted to provide estimates of the entire population. The information in this report was collected on a 20% sample basis and weighted up to compensate for sampling. All table headings are noted accordingly. (Note that, on Indian reserves and in remote areas, all data were collected on a 100% basis. In the Northwest Territories, data were collected on a 100% basis

but, for the communities of Fort Smith, Hay River, Pine Point and Yellowknife, the data were processed on a 20% basis.)

For any given geographic area, the weighted population, household, dwelling or families, total or subtotal may differ from that shown in reports containing data collected on a 100% basis. Such variation (in addition to the effect of random rounding) will be due to sampling.

DATA QUALITY

GENERAL

The 1986 Census was a large and complex undertaking and, while considerable effort was taken to ensure high standards throughout all collection and processing operations, the resulting estimates are inevitably subject to a certain degree of error. Users of census data should be aware such error exists, and have some appreciation of its main components, so that they can assess the usefulness of census data for their purposes and the risks involved in basing conclusions or decisions on these data.

Errors can arise at virtually every stage of the census process from the preparation of materials, through the listing of dwellings and data collection to processing. Some errors occur more or less at random, and when the individual responses are aggregated for a sufficiently large group, such errors tend to cancel out. For errors of this nature, the larger the group, the more accurate the corresponding estimate. It is for this reason that users are advised to be cautious when using small estimates. There are some errors, however, which might occur more systematically, and which result in "biased" estimates. Because the bias from such errors is persistent no matter how large the group for which responses are aggregated, and because bias is particularly difficult to measure, systematic errors are a more serious problem for most data users than the random errors referred to previously.

For census data in general, the principal types of error are as follows:

- **coverage errors**, which occur when dwellings and/or individuals are missed, incorrectly included or double counted;
- **non-response errors**, which result from the fact that responses cannot be obtained from a small number of households and/or individuals, because of extended absence or some other reason;

- **response errors**, which occur when the respondent, or sometimes the Census Representative, misunderstands a census question, and records an incorrect response;
- **processing errors**, which can occur at various steps including: **coding**, when "write-in" responses are transformed into numerical codes by clerks; **data capture**, when responses are transferred from the census questionnaire to computer tapes by key-entry operators; and **imputation**, when a "valid", but not necessarily correct, response is inserted into a record by the computer to replace missing or "invalid" data ("valid" and "invalid" referring to whether or not the response is consistent with other information on the record);
- **sampling errors**, which apply only to the supplementary questions on the "long form" asked of a one-fifth sample of households, and which arise from the fact that the results for these questions, when weighted up to represent the whole population, inevitably differ somewhat from the results which would have been obtained if these questions had been asked of all households.

The above types of error each have both random and systematic components. Usually, however, the systematic component of sampling error is very small in relation to its random component. For the other non-sampling errors, both random and systematic components may be significant.

COVERAGE ERRORS

Coverage errors affect the accuracy of the census counts, that is the sizes of the various census universes: population, families, households and dwellings. While steps have been taken to correct certain identifiable errors, the final counts are still subject to some degree of error resulting from persons or dwellings being missed, incorrectly included in the census or double counted.

Missed dwellings or persons result in **undercoverage**. Dwellings can be missed because of misunderstanding of enumeration area (EA) boundaries, or because dwellings are hidden or appear uninhabitable. Persons can be missed when their dwelling is missed or classified as vacant, or when individual household members are omitted from the questionnaire because the respondent misinterprets the instructions on whom to include. Some individuals may be missed because they have no usual residence and did not spend census night in any dwelling.

Dwellings or persons that are incorrectly included or double counted result in **overcoverage**. Overcoverage of dwellings can occur when structures unfit for habitation are listed as dwellings, or when units which do not meet the census definition of a dwelling are listed separately, instead of being treated as part of a larger dwelling. Double counting of dwellings can occur, for example, because of ambiguity over EA boundaries. Persons can be double counted because their dwelling is double counted or because the guidelines on whom to include on the questionnaire have been misunderstood. Occasionally, someone who is not a Canadian resident may, incorrectly, be enumerated in the census. On average, overcoverage is less likely to occur than undercoverage and, as a result, counts of dwellings and persons are likely to be slightly underestimated.

In 1986, four studies were undertaken to measure different aspects of coverage error. First, a sample of dwellings listed as vacant were revisited to verify that they really were vacant on Census Day. Adjustments have been made to the final census counts for households missed because their dwelling was incorrectly classified as vacant. Secondly, a sample of persons enumerated as temporary residents was selected to verify whether or not they were enumerated at their usual place of residence. Based on this sample, estimates were obtained of the number of persons missed because they were temporarily absent from their usual place of residence. Corresponding adjustments were made to the final population counts. Despite these adjustments, the final counts are still subject to some undercoverage. For Canada as a whole and for each province, the magnitude of this residual undercoverage in the 1986 Census is being measured by means of a special study known as the Reverse Record Check. Undercoverage tends to be higher for certain segments of the population such as young adult males and recent immigrants. Undercoverage is offset to some degree by overcoverage errors, and in 1986 for the first time a special study was carried out to investigate overcoverage errors.

OTHER NON-SAMPLING ERRORS

While coverage errors affect the number of units in the various census universes, other errors affect the characteristics of those units.

Sometimes, it is not possible to obtain a complete response from a household, even though the dwelling was identified as occupied and a questionnaire dropped off. The household members may

have been away throughout the census period or, in rare instances, the householder may have refused to complete the form. More frequently, the questionnaire is returned but information is missing for some questions or individuals. Considerable effort is devoted to ensuring as complete a response as possible. Census Representatives edit the questionnaires and follow up any missing information. The Census Representative's work is then checked by both a supervisor and a quality control technician. Despite this, at the end of the collection stage, a small number of responses are missing. Although missing entries are eliminated during processing, there remains some potential non-response error. This is particularly serious if the non-respondents differ in some respects from the respondents since, as described in a later paragraph, a missing value is replaced by the corresponding entry for a "similar" record. If respondents and non-respondents differ in terms of the characteristics involved, this procedure will result in non-response bias.

Even when a response is obtained, it may not be entirely accurate. The respondent may have misinterpreted the question or may have guessed the answer, especially when answering on behalf of another, possibly absent, household member. Such errors are referred to as response errors. While response errors usually arise from inaccurate information provided by respondents, they can also result from mistakes by the Census Representative when completing certain parts of the questionnaire such as structural type of dwelling, or when calling back to obtain a missing response.

Some of the questions on the census document require a verbal response to be written in. During regional processing, these "write-in" entries are given a numeric code. Coding errors can occur, especially when the code list is extensive (as with, for example, language, ethnic origin, industry and occupation), and when the written response is ambiguous, incomplete or difficult to read. Coding errors are controlled, though not completely eliminated, by verifying a sample of each coder's work and taking corrective action where necessary.

After the coding and certain other manual processing steps are complete, the information on the questionnaires is key-entered onto a computer file. Two procedures are used to control the number of data capture errors. First, certain edits (such as range checks) are performed as the data are keyed. Secondly, a sample from each batch of documents is re-keyed and compared with the original entries. If there is more than a specified number of errors among the original entries, the whole batch is re-keyed.

Once the data have been captured, they are sent to Ottawa where they undergo a series of computer checks to identify missing or inconsistent responses. In the case of inconsistent responses, it has first to be decided which response is to be considered invalid. Invalid or missing responses must then be replaced by valid responses, that is, responses which are consistent with other data on the record. For a small proportion of cases, the correct response can be inferred from other data on the record. In most cases, however, this is not possible and a valid response is obtained from a "donor" record selected at random from among a group of consistent records which are similar to the invalid record in terms of a number of related characteristics. There is, of course, no guarantee that the imputed value will necessarily be the correct response for the individual concerned. However, provided the missing or invalid records are similar, on average, to the valid records, any imputation errors will more or less cancel out when results are tabulated for a sufficiently large geographical area or subgroup of the population.

Various studies are being carried out to evaluate the quality of the responses obtained in the 1986 Census. For each question, response rates and edit failure rates have been calculated. These can be useful in identifying the potential for non-response and other errors. Also, tabulations from the 1986 Census have been or will be compared with corresponding estimates from previous censuses, from sample surveys (such as the Labour Force Survey) and from various administrative records (such as birth registrations and municipal assessment records). Such comparisons can indicate potential quality problems or at least discrepancies between the sources.

In addition to these aggregate-level comparisons, there are some micromatch studies in progress, in which census responses are compared with another source of information at the individual record level. For certain "stable" characteristics (such as age, sex, mother tongue, place of birth, etc.), the responses obtained in the 1986 Census, for a sample of individuals, are being compared with those for the same individuals in the 1981 Census.

Also, following the 1986 Census, a sample of persons was re-enumerated, primarily to determine overcoverage rates. At the same time, however, interviewers asked a series of detailed questions on language, ethnic origin and structural type of dwelling, the responses to which will be compared with the corresponding census responses in order to identify, and hopefully understand, response errors.

SAMPLING ERRORS

Estimates obtained by weighting up responses collected on a sample basis are subject to error due to the fact that the distribution of characteristics within the sample will not usually be identical to the distribution of characteristics within the population from which the sample has been selected.

The potential error introduced by sampling will vary according to the relative scarcity of the characteristics in the population. For large cell values the potential error due to sampling, as a proportion of the cell value, will be relatively small. For small cell values this potential error, as a proportion of the cell value, will be relatively large.

The potential error due to sampling is usually expressed in terms of the so called "standard error". This is the square root of the average, taken over all possible samples of the same size and design, of the squared deviation of the sample estimate from the value for the total population.

The table below provides approximate measures of the standard error due to sampling. These measures are intended as a general guide only.

Users wishing to determine the approximate error due to sampling for any given cell of data, based upon the 20% sample, should choose the standard error value in the column of the standard error table whose heading is closest to the value of the given cell in the census tabulation. When using the obtained standard error value, in general the user can be reasonably certain that, for the enumerated population, the true value (discounting all forms of error other than sampling) lies within plus or minus three times the standard error (e.g., for a cell value of 1,000 the range would be 1,000 + or - 3X65 or 1,000 + or - 195).

The standard errors given in the table below will not apply to population or universe (persons, households, dwellings or families) totals or subtotals for the geographic area under consideration (see Sampling and

Weighting). The effect of sampling for these cells can be determined by comparison with a corresponding 100% publication.

The effect of the particular sample design and weighting procedure used in the 1986 Census will vary, however, from one characteristic to another and from one geographic area to another. The standard error values in the table below may, therefore, understate or overstate the error due to sampling.

For further information on the quality of census data, contact Social Survey Methods Division at Statistics Canada, Ottawa, Canada K1A 0T6 (613) 951-6929.

CONFIDENTIALITY AND RANDOM ROUNDING

The figures shown in this report have been subjected to a confidentiality procedure known as "random rounding" to prevent the possibility of associating small figures with any identifiable individual. Under this method, all figures including totals are randomly rounded (either up or down) to a multiple of "5". This technique provides strong protection against direct, residual or negative disclosures without adding significant error to the census data. However, since totals are independently rounded, they do not necessarily equal the sum of individual rounded figures in distributions. Also, minor differences can be expected for corresponding totals and cell values in various census tabulations. Similarly, percentages, which are calculated on rounded figures, do not necessarily add to 100. Percentage distributions and rates for the most part are based on rounded data, while percentage changes and averages are based on unrounded data.

Of concern to some users is that small cell counts may suffer a significant distortion as a result of random rounding. This distortion is the protection against disclosure and individual data cells containing these small numbers may lose their

Table: Approximate Standard Error Due to Sampling for 1986 Census Sample Data

	Cell Value											
	50	100	200	500	1,000	2,000	5,000	10,000	20,000	50,000	100,000	500,000
Approximate Standard Error	15	20	30	45	65	90	140	200	280	435	600	1,300

precision as a result. Since the rounding is of a random nature, however, when data cells are re-aggregated by the user, the rounding errors tend to cancel out. Distortions may be further reduced by building in the appropriate subtotals into tabulations. Also available is the option of requesting custom tabulations from the census microdata bases. With custom products, random rounding occurs after data cells have been aggregated thus minimizing any distortion.

In addition to random rounding, procedures such as **area and cell suppression** have been adopted to further protect the confidentiality of individual responses.

With **area suppression**, all characteristic data for the geographic area are deleted and replaced with the symbol (XXX). The extent to which data are suppressed depends upon whether the area is a standard geographic area, i.e. aggregated from enumeration areas (federal electoral districts, census divisions, census subdivisions, census tracts, etc.) or a non-standard area specified by the user for a custom tabulation. Data are deleted if the population is less than 40 persons for standard areas and less than 100 persons for non-standard areas. For tables involving income distributions, the suppression of data is extended to geographic areas with a total population of less than 250. Suppressed data are, however, included in the appropriate higher aggregate subtotals and totals. This technique is being implemented for all products involving subprovincial data (i.e. Profile series, basic summary data products, semi-custom and custom data products) collected on a 100% or 20% sample basis.

Note: For data collected on a 20% sample basis, area suppression is based on the non-institutional population rather than the total population since sample data were not collected for the institutional population.

With **cell suppression**, the minimum acceptable value for a cell is specified. All cell values below the designated cut-off are deleted and replaced by the symbol (XXX). However, the suppressed data are included in the appropriate higher aggregate subtotals and totals. For 1986 data products, two different methods of cell suppression are being implemented. For publications in "The Nation" and "Dimensions" series involving income, detailed occupation or detailed industry, the distribution is being suppressed where less than 250 persons or units are involved. In semi-custom and custom tabulations of variables collected on a sample basis, all cells with a value of "5" (after random rounding) are being suppressed.

SPECIAL NOTES

ADJUSTMENTS TO GEOSTATISTICAL AREAS

Users should be aware that census geostatistical areas are subject to change from one census to the next. Therefore, when using data from two or more censuses, the user must be aware of, and take into consideration, any changes to the geographic limits of the areas being compared. Users wishing to obtain additional information in this regard should refer to the documents previously mentioned under "Reference Products" or contact Geography Information Services, Statistics Canada.

GEOGRAPHIC REFERENCE DATE

All data reported for census subdivisions are based on the boundaries in effect on January 1, 1986 provided that the information and documentation regarding these boundaries were in the hands of Statistics Canada by March 1, 1986. Where information was not received or was received after March 1, 1986, the name, status and/or limits of census subdivisions may not correspond to those recognized by provincial authorities.

POPULATION COUNTS BASED ON USUAL RESIDENCE

The population counts shown here for a particular area represent the number of Canadians whose usual place of residence is in that area, regardless of where they happened to be on Census Day. Also included are any Canadians staying in a dwelling in that area on Census Day and having no usual place of residence elsewhere in Canada. In most areas, there is little difference between the number of usual residents and the number of people staying in the area on Census Day. For certain places, however, such as tourist or vacation areas, or those including large work camps, the number of people staying in the area at any particular time could significantly exceed the number of usual residents shown here.

INCOMPLETELY ENUMERATED INDIAN RESERVES AND INDIAN SETTLEMENTS

On some Indian reserves and Indian settlements in the 1986 Census, enumeration was not permitted or was interrupted before it could be completed.

Data for 1986 are therefore not available for the incompletely enumerated reserves and settlements and are not included in tabulations. Data for geographic areas containing one or more of these reserves or settlements are therefore footnoted

accordingly. Because of the missing data, users are cautioned that for affected geographic areas, comparisons (e.g., percentage change) between 1981 and 1986 are not exact. While for higher level geographic areas (Canada, provinces, census metropolitan areas and census agglomerations) the impact of the missing data is very small, the impact can increase for smaller areas containing a larger proportion of affected reserves and settlements.

While it is not possible to estimate the population of each incompletely enumerated reserve, estimates of the missed total population and total occupied dwellings at the provincial level have been made and are shown in Appendix 1.

Note, however, that it was not possible to estimate any characteristics of the missed population, even at the provincial level.

Additional information on this subject can be obtained by referring to the User Information Bulletin, Number 1, "Summary of the Methodology for Estimating the Population and Occupied Private Dwellings on Incompletely Enumerated Indian Reserves".

A list of incompletely enumerated Indian reserves and Indian settlements is shown in Appendix 2 together with the province, census division and, where applicable, the census metropolitan area or census agglomeration (CMA/CA) in which each is located.

MOBILITY STATUS

The geographic areas reflect boundaries as of January 1, 1986, the geographic reference date for the 1986 Census of Canada.

The counts for total "migrants" (a migrant is anyone who, five years earlier, did not have his/her usual place of residence within the CSD where he/she was enumerated) are additive across any geographic level - e.g., the migrant count at the Canada level is the sum of the migrants at the provincial level.

At the CSD level, users are advised to exercise caution in the use of data on migrants, particularly for suburban municipalities within large metropolitan areas. Counts for total migrants, including in- and out-migrants, could be distorted due to suspected types of mis-response such as (a) respondents in metropolitan areas reporting the main city rather than the municipality they actually lived in five years earlier (e.g., reported Toronto instead of Scarborough); (b) respondents failing to indicate a move from a

different CSD if they perceived that they were still in the same main city (e.g., moved from Toronto to Scarborough but indicated that they still lived in the same municipality); and (c) respondents reporting moves according to out-of-date boundaries.

Names and boundaries of particular census subdivisions may undergo trivial or, in some cases, substantial modifications during the five-year intercensal period; therefore, comparisons of data for a specific subprovincial area between any two censuses will not be valid unless these changes, if any, are accounted for.

Details of intercensal boundary changes can be found in the **Standard Geographical Classification** (Cat. No. 12-573).

COMPARABILITY AND QUALITY OF DATA ON HOME LANGUAGE AND OFFICIAL LANGUAGE

Comparison between 1981 and 1986

Home language - The question on home language was the same in the last two censuses, but the instructions to the respondents were modified. In 1981, the respondents were asked to indicate only one language; nevertheless, 535,735 persons (2.2% of the population) reported more than one.

To better reflect the linguistic reality in Canada, this instruction was dropped from the 1986 Census. Under the new guidelines, individuals could report more than one home language if they were now speaking them equally often at home.

The number of multiple responses given in the 1986 Census was significantly higher than in the 1981 Census. In 1986, 1,159,675 persons or 4.6% of the population indicated more than one home language.

This increase was the result either of the changes made in the questionnaire, of changes in the way in which the population answers language questions or of an increase in the number of persons who spoke more than one language at home. A combination of these factors may also explain the increase in multiple responses.

When the 1981 data were processed, only one language was retained for publication, even in cases where the respondent reported more than one. In 1986, responses indicating more than one language were accepted.

In order to facilitate the determination of the trends between the two censuses, the 1986 Census results have been adjusted. In cases where more than one language was reported, the multiple responses were distributed among the component

languages in the same proportions as in the 1981 Census. The results, for Canada, the provinces, the territories and selected census metropolitan areas, have been published in a special document entitled "**Adjusted Language Data**", April (1988). Also, data from the 1981 Census have been adjusted to show the multiple responses reported at that time. These adjustments to the home language figures make it easier to relate the 1986 data to the 1981 data, but do not make the results of the two censuses entirely comparable. Consequently, considerable care must be exercised in the interpretation of changes between 1981 and 1986.

The 1986 classification of languages differs from that used in 1981, especially with regard to aboriginal languages. Appendix B of the **1986 Census Dictionary** (Catalogue No. 99-101E) provides a description of the changes.

Official language – Some respondents report speaking English or French or both at home, while on the other hand they indicate in the official language question, that they cannot carry on a conversation in these languages.

In such cases, in the 1981 Census, the answer to the official language question was considered erroneous. Consequently, during data processing, this answer was changed to show that the person could speak the official language(s) they had reported to the home language question.

In the 1986 Census, not all of these responses were considered erroneous. If the respondent indicated being able to speak only one official language - either English or French - and this language matched the person's mother tongue, no correction was made during processing. Consequently, these response patterns appear as such in the 1986 tabulations.

Aboriginal languages – Users should be aware that the data for some Indian reserves and Indian settlements are not available (see special note "Incompletely Enumerated Indian Reserves and Indian Settlements"). Among the population who participated in the 1986 Census, 97,000 persons reported a single aboriginal language as home language. Respondents who reported "Indian" as a language were classified in the "Amerindian languages, not included elsewhere" category. This category consists of 5,500 persons. It is included in the total for aboriginal languages. Users should note that approximately one-half of the 5,500 responses classified in this category, at the Canada level, were provided by respondents of Asian origin. The proportion is also about one-half in Quebec. Approximately 2 out of 3 respondents were

of Asian origin in British Columbia and 4 out of 5 in Alberta and Ontario. The proportion was below 5% for Manitoba. In the remaining provinces and territories very few persons reported "Indian" as their home language.

For further information regarding data on language, please contact the Housing, Family, and Social Statistics Division, Statistics Canada, Ottawa, Canada K1A 0T6.

COMPARABILITY OF DATA ON ETHNIC ORIGIN

Comparison between 1981 and 1986. The 1981 and 1986 ethnic origin data are not directly comparable.

The 1981 ethnic origin question: To which ethnic or cultural group did you or your ancestors belong on first coming to this continent?, was modified for the 1986 Census. The phrase "on first coming to this continent" was removed from the 1986 version as it was viewed as being inappropriate for persons of aboriginal origin. The 1986 question was: To which ethnic or cultural group(s) do you or did your ancestors belong?

In 1986, respondents were instructed to mark or specify as many groups as apply. This instruction along with the addition of two more write-in spaces contributed significantly to an increase in multiple ethnic origin responses.

As well, the mark boxes in the question were ordered on the basis of 1981 incidence reporting of single ethnic origins. This changed the relative position of the mark boxes Chinese and Polish.

In light of the recommendations of a Parliamentary Commission on Visible Minorities in Canadian Society in the report Equality Now and the Abella Commission on Equality in Employment, the mark box Black was added to the 1986 ethnic origin question.

The mark boxes for aboriginal peoples were also changed. In 1986, status and non-status Indian categories which had been part of the 1981 ethnic origin question were replaced by North American Indian. It should be noted that persons of non-aboriginal cultural origin but status Indian under the Indian Act of Canada, for example, persons who obtained Indian status at marriage, could have been included in 1981 data for aboriginal peoples. These persons may not have identified their ethnic origin to be North American Indian in 1986 and thus would not be included in the 1986 count of aboriginal peoples. Also, in 1986, an

undetermined number of persons of Métis origin could have indicated their ethnic origin as being the multiple response North American Indian and some other ethnic or cultural origin(s).

Single and Multiple Response

A **Single Response** occurs when the respondent provides only one origin. For example, for Canada, 709,585 gave Italian as their only ethnic origin.

A **Multiple Response** occurs when the respondent provides more than one origin. Some 297,325 Canadians gave a response which included Italian and one or more ethnic or cultural origin(s). For example, 31,495 provided the multiple response combination: Italian and French.

In the ethnic origin legend for this publication, the single origins are shown as unique groups. The multiple origins are shown as one group: multiple origins. In the case of the 31,495 Italian and French multiple response combination, it would be included in the multiple origins count (6,986,345 for Canada).

For further information regarding the data on ethnic origin, please contact the Housing, Family and Social Statistics Division, Statistics Canada, Ottawa, Ontario K1A 0T6, telephone (613) 951-2574.

IMMIGRANT POPULATION AND POPULATION BORN OUTSIDE CANADA

All persons born outside Canada are not necessarily immigrants to Canada. Individuals who have reported their place of birth outside Canada, but who are Canadian citizens by birth, are not considered immigrants to Canada. Consequently, they do not have a period of immigration or age at immigration when they take up permanent residence in Canada. These individuals will be included in the non-immigrant population. This approach was used in the 1981 Census. By contrast, in the 1971 Census, all persons born outside Canada were categorized as immigrants and required to respond to the question on period of immigration.

INCOME DATA

Average income, median income and standard error of average income of population 15 years and over are calculated for persons with income only, but for all census families and private households

whether or not they reported any income. Aggregate income calculated from these data should be used with caution as averages were calculated prior to rounding. Medians have been calculated from unpublished grouped data.

The total income concept in the 1986 Census included, for the first time, federal child tax credits. As in 1981, the 1986 Census did not collect income information from institutional residents. Income statistics for families and households are published for those in private households only.

Total and employment income size distributions by various characteristics for the population 15 years and over in Canada, provinces and territories are published in separate reports. Also published separately are the income size distributions of census families, non-family persons, economic families, unattached individuals and private households.

Census income statistics are subject to sampling variability. Although such sampling variability may be quite small for large population groups, its effects cannot be ignored in the case of very small subgroups of population in an area or in a particular category. This is because, all other things being equal, the larger the sample size, the smaller is the error. For this reason, income data for areas, where the non-institutional population was below 250, have been suppressed. However, where statistics are not suppressed but are still based on relatively small totals, the readers are strongly advised to exercise caution in the use and interpretation of these statistics.

INCOME STATUS AND INCIDENCE OF LOW INCOME

Income status refers to the position of economic families and unattached individuals in relation to Statistics Canada's low income cut-offs. These cut-offs are determined separately for families of different sizes and living in areas of different degrees of urbanization.

The incidence of low income is the proportion or percentage of units in a given classification below the income cut-offs. It should be noted that the incidence rates (percentage of families/unattached individuals below the income cut-offs) are the true rates in that these have been calculated from unrounded estimates of families and unattached individuals in private households.

The low income statistics from the 1986 Census are based on the revised (1978) cut-offs which were initially estimated from the 1978 National Family Expenditure Survey and then updated to 1985 by the changes in the Consumer Price Index since 1978. The 1985 matrix of low income cut-offs is shown below.

For the purposes of low income statistics, economic families and unattached individuals in the Yukon and the Northwest Territories and on the Indian reserves are excluded. The low income cut-offs were based on certain expenditure-income patterns which were not available from survey data for the entire population.

The census and the Survey of Consumer Finances differ slightly when applying the "Size of Area" classification to derive incidence of low income. Census takes into account the density of population to designate an enumeration area as urban and the total population of contiguous urban EAs determines the size of area. The survey takes complete CMAs or CAs and classifies these into size of area by total population within the CMA/CA boundaries. The overall impact of this difference is negligible.

For further details on conceptual and coverage aspects, see the 1986 Census report **Family Income, Economic Families**, Catalogue No. 93-918. (See also **Income Distributions by Size in Canada, 1985**, Catalogue No. 13-207.)

NUMBER OF WEEKS WORKED

The data for the 40-48 and 49-52 weeks worked categories for 1985 must be interpreted with caution because some respondents tend to exclude their paid leave of absence due to vacation or for other reasons from their work weeks, when in fact such leave of absence should be included. As a result, the 49-52 week category may be understated.

LABOUR FORCE ACTIVITY

The census labour force activity concepts have not changed between 1981 and 1986. However, the processing of the data was modified causing some differences. In the 1986 Census, contrary to previous censuses, a question on school attendance was not asked. This question was used to edit the labour force activity variable, specifically unemployment. Consequently, the processing differences affect the unemployed population and are mostly concentrated among the 15-19-year age group. The table on the following page indicates the magnitude of the effect upon the data, at the Canada level.

Table A: Low Income Cut-offs of Family Units, 1985

Size of family unit	Size of area of residence				
	500,000 and over	100,000 – 499,999	30,000 – 99,999	Small urban regions	Rural areas
1985 dollars					
1 person	10,233	9,719	9,117	8,429	7,568
2 persons	13,501	12,815	11,956	11,093	9,891
3 persons	18,061	17,115	15,996	14,880	13,244
4 persons	20,812	19,779	18,490	17,200	15,310
5 persons	24,252	22,963	21,415	19,952	17,803
6 persons	26,488	25,026	23,393	21,758	19,436
7 persons or more	29,155	27,606	25,801	23,994	21,415

Labour Force Activity, 1981 Census of Canada

Canada	1981 Census (as published in 1981)	1981 Census (using 1986 processing)	% change
Labour force 15 years and over	12,054,150	12,081,280	.23
Employed	11,167,915	11,167,915	no change
Unemployed	886,235	913,365	3.06
Not in the labour force	6,555,135	6,528,005	-0.41
Labour force 15-19 years	1,073,945	1,098,390	2.28
Employed	906,705	906,705	no change
Unemployed	167,240	191,680	14.61
Not in the labour force	1,229,630	1,205,190	-1.99
Labour force 20 years and over	10,980,205	10,982,890	0.02
Employed	10,261,210	10,261,210	no change
Unemployed	718,995	721,685	0.37
Not in the labour force	5,325,505	5,322,815	-0.05

CENSUS SUBDIVISION LIMITS

In a few cases, errors have been found in the 1986 geographic limits of certain census subdivisions following the release of final population counts. Due to operational constraints, it was not possible to make adjustments to the 1986 Census data shown in the tables for these individual areas. However, by combining the data for the affected areas in the manner indicated below, users can minimize the impact of the error. Data for the following census subdivisions are known to be in error at the time of printing. For these areas, the original and revised total population counts are shown below. Users should note that the counts for characteristics data in the profile tables will differ from the revised total population counts given below due to weighting and the exclusion of institutional residents. For further information, see the geographic and content considerations note "Count discrepancies between 100% data and 20% sample data".

British Columbia

Case 1:

Capital, Subd. B, SRD,
British Columbia

1986 total population reads	20,096
should read	20,210
difference	+ 114

Colwood, C, British Columbia

1986 total population reads	11,546
should read	11,432
difference	- 114

Case 2:

Port Simpson 1, R, British Columbia

1986 total population reads	150
should read	587
difference	+ 437

Skeena-Queen Charlotte, Subd. A,
SRD, British Columbia

1986 total population reads	861
should read	191
difference	- 670

Tsimpsean 2, R, British Columbia

1986 total population reads	111
should read	344
difference	+ 233

APPENDIX 1. Population and Occupied Private Dwellings, Showing Estimates for Incompletely Enumerated Indian Reserves and Indian Settlements, for Canada, Provinces and Territories, 1986

	Excluding incompletely enumerated Indian reserves and Indian settlements		Estimates for incompletely enumerated Indian reserves and Indian settlements		Including estimates on incompletely enumerated Indian reserves and Indian settlements	
	Population	Occupied private dwellings (1)	Population	Occupied private dwellings (1)	Population	Occupied private dwellings (1)
CANADA	25,309,331	9,046,933	44,733	10,600	25,354,064	9,057,533
Newfoundland	568,349	159,917	-	-	568,349	159,917
Prince Edward Island	126,646	40,872	-	-	126,646	40,872
Nova Scotia	873,176	297,224	23	6	873,199	297,230
New Brunswick	709,442	232,701	980	271	710,422	232,972
Quebec	6,532,461	2,370,889	7,815	1,582	6,540,276	2,372,471
Ontario	9,101,694	3,243,752	11,821	3,112	9,113,515	3,246,864
Manitoba	1,063,016	384,324	8,216	1,673	1,071,232	385,997
Saskatchewan	1,009,613	360,467	585	123	1,010,198	360,590
Alberta	2,365,825	840,527	9,453	1,949	2,375,278	842,476
British Columbia	2,883,367	1,094,217	5,840	1,884	2,889,207	1,096,101
Yukon Territory	23,504	8,143	-	-	23,504	8,143
Northwest Territories	52,238	13,900	-	-	52,238	13,900

(1) Includes all private dwellings occupied by usual residents as well as private dwellings occupied solely by foreign and/or temporary residents.

APPENDIX 2. Incompletely Enumerated Indian Reserves and Indian Settlements

CANADA

Name	Type	Province	Census Division	CMA/CA
Akwesasne 15	R	Quebec	Huntingdon	
Akwesasne 59	R	Ontario	Stormont - Dundas and Glengarry United Counties	Cornwall
Alexander 134	R	Alberta	Division No. 11	Edmonton
Alkali Lake 1	R	B.C.	Cariboo Regional District	Williams Lake
Andy Cahoose Meadow 16	R	B.C.	Cariboo Regional District	
Attawapiskat 91A	R	Ontario	Kenora District	
Baezaeko River 25	R	B.C.	Cariboo Regional District	Quesnel
Bear Island 1	R	Ontario	Nipissing District	
Bearskin Lake	R	Ontario	Kenora District	
Beaver Lake 131	R	Alberta	Division No. 16	Fort McMurray
Becher Bay 1	R	B.C.	Capital Regional District	Victoria
Becher Bay 2	R	B.C.	Capital Regional District	Victoria
Big Trout Lake	R	Ontario	Kenora District	
Bridge River 1	R	B.C.	Squamish-Lillooet Regional District	
Burnt Church 14	R	N.B.	Northumberland County	
Canoe Creek 1	R	B.C.	Thompson-Nicola Regional District	
Cayoosh Creek 1	R	B.C.	Squamish-Lillooet Regional District	
Chilhil 6	R	B.C.	Squamish-Lillooet Regional District	
Cold Lake 149	R	Alberta	Division No. 12	
Cold Lake 149A	R	Alberta	Division No. 12	
Cold Lake 149B	R	Alberta	Division No. 12	
Crane River 51	R	Manitoba	Division No. 19	
Dakota Plains 6A	R	Manitoba	Division No. 9	
Dakota Tipi 1	R	Manitoba	Division No. 9	
Dauphin River 48A	R	Manitoba	Division No. 19	
Deer Lake	S-E	Ontario	Kenora District	
Dog Creek 1	R	B.C.	Cariboo Regional District	Williams Lake
Ebb and Flow 52	R	Manitoba	Division No. 17	
Enderby 2	R	B.C.	North Okanagan Regional District	
Ermineskin 138	R	Alberta	Division No. 11	
Esquimalt	R	B.C.	Capital Regional District	Victoria
Factory Island 1	R	Ontario	Cochrane District	
Fort Albany (Part) 67	R	Ontario	Kenora District	
Fort Albany (Part) 67	R	Ontario	Cochrane District	
Fort Alexander 3	R	Manitoba	Division No. 19	
Fort Hope 64	R	Ontario	Kenora District	
Fountain 1	R	B.C.	Squamish-Lillooet Regional District	
Fountain 3	R	B.C.	Squamish-Lillooet Regional District	

APPENDIX 2. Incompletely Enumerated Indian Reserves and Indian Settlements

CANADA

Name	Type	Province	Census Division	CMA/CA
Fountain 11	R	B.C.	Squamish-Lillooet Regional District	
Gibson 31	R	Ontario	Muskoka District Municipality	
Goulais Bay 15A	R	Ontario	Algoma District	
Heart Lake 167	R	Alberta	Division No. 16	Fort McMurray
Jackhead 43	R	Manitoba	Division No. 19	
Johnny Sticks 2	R	B.C.	Cariboo Regional District	Williams Lake
Kahnawake 14	R	Quebec	Laprairie	Montréal
Kamloops 1	R	B.C.	Thompson-Nicola Regional District	Kamloops
Kasabonika Lake	R	Ontario	Kenora District	
Katit 1	R	B.C.	Central Coast Regional District	
Keeseekoose 66	R	Saskatchewan	Division No. 9	
Kettle Point 44	R	Ontario	Lambton County	
Kingfisher 1	R	Ontario	Kenora District	
Kingsclear 6	R	N.B.	York County	Fredericton
Kushya Creek 7	R	B.C.	Cariboo Regional District	Quesnel
Lac-Rapide	R	Quebec	Pontiac	
Lansdowne House	S-E	Ontario	Kenora District	
Lillooet 1	R	B.C.	Squamish-Lillooet Regional District	
Little Black Bear 84	R	Saskatchewan	Division No. 6	
Lizard Point 62	R	Manitoba	Division No. 16	
Long Plain (Part) 6	R	Manitoba	Division No. 9	
Long Plain (Part) 6	R	Manitoba	Division No. 8	
Louis Creek 4	R	B.C.	Thompson-Nicola Regional District	
Louis Squinas Ranch 14	R	B.C.	Cariboo Regional District	
Malahat 11	R	B.C.	Cowichan Valley Regional District	
Marble Canyon 3	R	B.C.	Thompson-Nicola Regional District	
Mayne Island 6	R	B.C.	Capital Regional District	
Mission 5	R	B.C.	Squamish-Lillooet Regional District	
Montana 139	R	Alberta	Division No. 8	
Mount Currie 1	R	B.C.	Squamish-Lillooet Regional District	
Mount Currie 2	R	B.C.	Squamish-Lillooet Regional District	
Mount Currie 8	R	B.C.	Squamish-Lillooet Regional District	
Mount Currie 10	R	B.C.	Squamish-Lillooet Regional District	
Muskkrat Dam Lake	R	Ontario	Kenora District	
Nazco 20	R	B.C.	Cariboo Regional District	Quesnel

APPENDIX 2. Incompletely Enumerated Indian Reserves and Indian Settlements

CANADA

Name	Type	Province	Census Division	CMA/CA
Necait 6	R	B.C.	Squamish-Lillooet Regional District	
Nekalliston 2	R	B.C.	Thompson-Nicola Regional District	
Neskainlith 1	R	B.C.	Thompson-Nicola Regional District	
Neskainlith 2	R	B.C.	Thompson-Nicola Regional District	
Nesuch 3	R	B.C.	Squamish-Lillooet Regional District	
North Thompson 1	R	B.C.	Thompson-Nicola Regional District	
Oka 16	R	Quebec	Deux-Montagnes	Montréal
Okanese 82	R	Saskatchewan	Division No. 6	
Oneida 41	R	Ontario	Middlesex County	
Pashilqua 2	R	B.C.	Squamish-Lillooet Regional District	
Pavilion 1	R	B.C.	Squamish-Lillooet Regional District	
Peguis 1B	R	Manitoba	Division No. 19	
Peigan 147	R	Alberta	Division No. 3	
Pigeon Lake 138A	R	Alberta	Division No. 11	
Pine Creek 66A	R	Manitoba	Division No. 19	
Rankin Location 15D	R	Ontario	Algoma District	Sault Ste. Marie
Rolling River 67	R	Manitoba	Division No. 15	
Roseau Rapids 2A	R	Manitoba	Division No. 2	
Roseau River 2	R	Manitoba	Division No. 2	
Sachigo Lake 1	R	Ontario	Kenora District	
Sachigo Lake 2	R	Ontario	Kenora District	
Sahhaltkum 4	R	B.C.	Thompson-Nicola Regional District	
Salmon River Meadow 7	R	B.C.	Cariboo Regional District	
Salmon River 1	R	B.C.	Columbia-Shuswap Regional District	
Samson 137	R	Alberta	Division No. 8	
Samson 137A	R	Alberta	Division No. 8	
Sandy Bay 5	R	Manitoba	Division No. 8	
Sandy Lake 88	R	Ontario	Kenora District	
Sarcee 145	R	Alberta	Division No. 6	Calgary
Saugeen 29	R	Ontario	Bruce County	
Seine River 23A	R	Ontario	Rainy River District	
Seton Lake 5A	R	B.C.	Squamish-Lillooet Regional District	
Sheguiandah 24	R	Ontario	Manitoulin District	
Skeetchestn	R	B.C.	Thompson-Nicola Regional District	

APPENDIX 2. Incompletely Enumerated Indian Reserves and Indian Settlements

CANADA

Name	Type	Province	Census Division	CMA/CA
Slosh 1	R	B.C.	Squamish-Lillooet Regional District	
Sooke 1	R	B.C.	Capital Regional District	Victoria
South Saanich 1	R	B.C.	Capital Regional District	Victoria
Squaam 2	R	B.C.	Thompson-Nicola Regional District	
Squinas 2	R	B.C.	Cariboo Regional District	
Star Blanket 83	R	Saskatchewan	Division No. 6	
Stoney 142, 143, 144	R	Alberta	Division No. 15	
Sucker Creek 23	R	Ontario	Manitoulin District	
Sundayman's Meadow 3	R	B.C.	Cariboo Regional District	Quesnel
Switsemalph 3	R	B.C.	Columbia-Shuswap Regional District	
Switsemalph 6	R	B.C.	Columbia-Shuswap Regional District	
Switsemalph 7	R	B.C.	Columbia-Shuswap Regional District	
Tatelkus Lake 28	R	B.C.	Cariboo Regional District	Quesnel
Thomas Squinas Ranch 2A	R	B.C.	Cariboo Regional District	
Towdystan Lake 3	R	B.C.	Cariboo Regional District	
Towinock 2	R	B.C.	Squamish-Lillooet Regional District	
Trout Lake Alec 16	R	B.C.	Cariboo Regional District	Quesnel
Tzetz Lake 11	R	B.C.	Cariboo Regional District	
Ulkatcho 13	R	B.C.	Cariboo Regional District	
Union Bay 4	R	B.C.	Capital Regional District	Victoria
Wapekeka 2	R	Ontario	Kenora District	
Weagamow Lake 87	R	Ontario	Kenora District	
Whispering Pines 4	R	B.C.	Thompson-Nicola Regional District	
White Fish Lake 128	R	Alberta	Division No. 12	
Whitefish River (Part) 4	R	Ontario	Manitoulin District	
Whitefish River (Part) 4	R	Ontario	Sudbury District	
Wildcat 12	R	N.S.	Queens County	
Williams Lake 1	R	B.C.	Cariboo Regional District	Williams Lake
Windy Mouth 7	R	B.C.	Cariboo Regional District	Williams Lake

ACCESSIBLE FROM COAST TO COAST

Statistics Canada's regional reference centres provide a full range of the census products and services. Each reference centre is equipped with a library and a sales counter where users can consult or purchase census publications, microcomputer diskettes, microfiche, maps and more. Each centre has facilities to retrieve information from Statistics Canada's computerized data retrieval systems - CANSIM and TELICHART. A telephone inquiry service is also available with toll-free numbers for regional clients outside local calling areas. Many other services - from seminars to consultations - are offered. Call or write your regional reference centre for information. For a brief description of the products and services available from the 1986 Census, consult the section on Guidelines for Using This Publication.

NEWFOUNDLAND AND LABRADOR

Advisory Services
 Statistics Canada
 3rd Floor, Viking Building
 Crosbie Road
 St. John's, Newfoundland A1B 3P2
 Local calls: 709-772-4073
 Toll-free service: 1-800-563-4255

MARITIME PROVINCES

Advisory Services
 Statistics Canada
 North American Life Centre
 1770 Market Street
 Halifax, Nova Scotia B3J 3M3
 Local calls: 902-426-5331
 Toll-free service: 1-800-565-7192

QUEBEC

Advisory Services
 Statistics Canada
 Guy Favreau Complex
 200 René Lévesque Blvd. W.
 Suite 412, East Tower
 Montréal, Quebec H2Z 1X4
 Local calls: 514-283-5725
 Toll-free service: 1-800-361-2831

NATIONAL CAPITAL REGION

Central Inquiries Service
 Statistics Canada
 Lobby, R.H. Coats Building
 Tunney's Pasture
 Ottawa, Ontario K1A 0T6
 Local calls: 613-951-8116
 If outside the local calling area, please dial the toll-free number for your province.

ONTARIO

Advisory Services
 Statistics Canada
 10th Floor, Arthur Meighen Building
 25 St. Clair Avenue East
 Toronto, Ontario M4T 1M4
 Local calls: 416-973-6586
 Toll-free service: 1-800-268-1151

NIPISSING REGION

Advisory Services
 Statistics Canada
 Civic Administration Centre
 225 Holditch Street
 Sturgeon Falls, Ontario P0H 2G0

Local calls: 705-753-4888

If outside the local calling area, please dial the toll-free number given above for Ontario residents.

MANITOBA

Advisory Services
 Statistics Canada
 6th Floor, General Post Office Building
 266 Graham Avenue
 Winnipeg, Manitoba R3C 0K4
 Local calls: 204-983-4020
 Toll-free service: 1-800-542-3404

SASKATCHEWAN

Advisory Services
 Statistics Canada
 5th Floor, 530 Midtown Centre
 Regina, Saskatchewan S4P 2B6
 Local calls: 306-780-5405
 Toll-free service: 1-800-667-7164

ALBERTA AND NORTHWEST TERRITORIES

Advisory Services
 Statistics Canada
 2nd Floor, Hys Centre
 11010-101 Street
 Edmonton, Alberta T5H 4C5
 Local calls: 403-495-3027
 Toll-free service: 1-800-282-3907
 N.W.T. call collect: 403-495-3028

SOUTHERN ALBERTA (CALGARY)

Advisory Services
 Statistics Canada
 Box 2390, Station M
 Room 245
 220 Fourth Avenue SE
 Calgary, Alberta T2P 3C1
 Local calls: 403-292-6717
 Toll-free service: 1-800-472-9708

BRITISH COLUMBIA AND YUKON

Advisory Services
 Statistics Canada
 Sinclair Centre, Suite 440F
 757 West Hastings Street
 Vancouver, British Columbia V6C 3C9
 Local calls: 604-666-3691
 Toll-free service:
 South and Central B.C.: 1-800-663-1551
 Yukon and Northern B.C.: Zenith 08913

**DOCUMENTS DE RÉFÉRENCE
EN
FRANÇAIS**

DÉFINITIONS

Seul un résumé des définitions des termes géographiques et des concepts du recensement est présenté ici. Les utilisateurs doivent consulter le **Dictionnaire du recensement de 1986** (n° 99-101F ou E au catalogue) pour les définitions complètes et les observations additionnelles pertinentes.

TERMES GÉOGRAPHIQUES:

CARTE DE RÉFÉRENCE

Carte qui définit et situe les limites des unités géostatistiques de recensement.

DIVISION DE RECENSEMENT (DR)

Terme générique qui désigne les divisions de recensement, les comtés, les districts régionaux, les municipalités régionales et cinq autres types de régions géographiques formés de groupes de subdivisions de recensement.

Les lois provinciales de Terre-Neuve, du Manitoba, de la Saskatchewan et de l'Alberta ne prévoient pas la création de secteurs géographiques intermédiaires entre la subdivision de recensement et la province. C'est pourquoi les divisions de recensement ont été établies par Statistique Canada en collaboration avec les provinces. Dans toutes les autres provinces, les divers types de divisions de recensement sont définis et délimités par des lois provinciales.

ÉTABLISSEMENT INDIEN

Lieu, désigné par le ministère des Affaires indiennes et du Nord Canada (AINC) à des fins statistiques seulement, où un groupe indépendant d'au moins 10 autochtones habitent de façon plus ou moins permanente. Les établissements indiens sont généralement situés sur des terres de la Couronne soumises à l'autorité fédérale ou à celle des administrations provinciales. Contrairement aux réserves indiennes, ces terres ne sont pas réservées à l'usage exclusif d'une bande indienne.

GENRE DE SUBDIVISION DE RECENSEMENT

Les subdivisions de recensement sont classées en divers genres selon les appellations adoptées par les autorités provinciales ou fédérales. À l'exception des territoires non organisés, des réserves indiennes et des établissements indiens, des "hamlets" dans les Territoires du Nord-Ouest

et des "settlements" dans le Yukon, le genre de subdivision de recensement indique son statut. Voici la liste des abréviations des genres de subdivisions de recensement les plus courants:

BOR	Borough
C	City - Cité
CM	County (Municipality)
COM	Community
CT	Canton (Municipalité de)
CU	Cantons unis (Municipalité de)
DM	District (Municipality)
HAM	Hamlet
ID	Improvement District
LGD	Local Government District
LOT	Township and Royalty
MD	Municipal District
NH	Northern Hamlet
NV	Northern Village
P	Paroisse (Municipalité de)
PAR	Parish
R	Indian Reserve - Réserve indienne
RM	Rural Municipality
RV	Resort Village
SA	Special Area
SCM	Subdivision of County Municipality
SD	Sans désignation (Municipalité)
S-E	Indian Settlement - Établissement indien
SET	Settlement
SRD	Subdivision of Regional District
SUN	Subdivision of Unorganized
SV	Summer Village
T	Town
TP	Township
UNO	Unorganized - Non organisé
V	Ville
VC	Village Cri
VK	Village Naskapi
VL	Village
VN	Village Nordique

PROVINCE

Principale division politique du Canada. Du point de vue statistique, c'est une unité de base pour laquelle toutes les données sont totalisées et recoupées. Dans les publications du recensement, les tableaux relatifs aux provinces comprennent le Yukon et les Territoires du Nord-Ouest.

RÉSERVE INDIENNE

Territoire dont le titre légal de propriété appartient à Sa Majesté la Reine, qui a été réservé à l'usage et au profit d'une bande indienne et qui

est assujéti aux termes de la Loi sur les Indiens. Puisque les réserves indiennes échappent généralement à la compétence des autorités locales et sont administrées par le ministère des Affaires indiennes et du Nord Canada (AINC), elles sont considérées par Statistique Canada comme des subdivisions de recensement (SDR).

SUBDIVISION DE RECENSEMENT (SDR)

Terme générique qui désigne les municipalités, les réserves indiennes, les établissements indiens et les territoires non organisés.

À Terre-Neuve, en Nouvelle-Écosse et en Colombie-Britannique, l'expression désigne également des unités géostatistiques créées comme équivalents des municipalités et délimitées par Statistique Canada en collaboration avec les provinces.

UNITÉ GÉOSTATISTIQUE

Toute région géographique délimitée ou utilisée pour la totalisation et la diffusion des données du recensement. L'expression englobe les provinces et territoires, les divisions de recensement, les subdivisions de recensement unifiées, les régions métropolitaines de recensement, les agglomérations de recensement, les régions métropolitaines de recensement primaires, les agglomérations de recensement primaires, les secteurs de recensement provinciaux, les régions urbaines, les circonscriptions électorales fédérales et les secteurs de dénombrement.

CONCEPT DU RECENSEMENT:

ACTIVITÉ

Activité sur le marché du travail des personnes en âge de travailler qui, au cours de la semaine précédant le 3 juin 1986, faisaient partie de la population active occupée ou de la population active en chômage. Les autres personnes, en âge de travailler, qui n'étaient ni occupées ni en chômage sont classées dans la catégorie des inactifs. Les données sont disponibles pour les personnes de 15 ans et plus, à l'exclusion des pensionnaires d'institution.

ÂGE

Âge au dernier anniversaire de naissance (à la date de référence du recensement, le 3 juin 1986). Cette variable est établie d'après la réponse à la question sur la date de naissance qui demande le jour, le mois et l'année de naissance. Les personnes qui ne connaissaient pas la date exacte de leur naissance devaient donner la meilleure estimation possible.

ÂGE À L'IMMIGRATION

Âge du recensé lorsqu'il a immigré au Canada pour la première fois.

Il convient de souligner que la question posée aux recensements de 1981 et 1986 vise une population plus restreinte (les personnes qui ne sont pas citoyens canadiens de naissance) que ce n'était le cas en 1971 (toutes les personnes nées à l'extérieur du Canada). À cause des méthodes de traitement utilisées, les réponses possibles aux recensements précédents ont été groupées d'avance par périodes d'immigration de sorte qu'il est impossible d'établir l'âge particulier au moment de l'immigration et l'année de celle-ci.

ANNÉE D'IMMIGRATION

Année au cours de laquelle une personne qui n'est pas citoyen canadien de naissance a immigré au Canada pour la première fois.

Il convient de souligner que la question posée aux recensements de 1981 et 1986 vise une population plus restreinte (les personnes qui ne sont pas citoyens canadiens de naissance) que ce n'était le cas en 1971 (toutes les personnes nées à l'extérieur du Canada). À cause des méthodes de traitement utilisées, les réponses possibles aux recensements précédents ont été groupées d'avance par périodes d'immigration de sorte qu'il est impossible d'établir l'âge particulier au moment de l'immigration et l'année de celle-ci.

CATÉGORIE DE TRAVAILLEURS

(Également connu sous STATUT PROFESSIONNEL)

Variable permettant de classer les personnes qui ont déclaré un emploi selon (i) qu'elles ont surtout travaillé contre rémunération, à la commission ou contre rémunération en nature, (ii) qu'elles ont travaillé sans rémunération pour un parent du même ménage dans une entreprise ou une ferme familiale ou (iii) qu'elles ont travaillé surtout à

leur compte, avec ou sans aide rémunérée, dans l'emploi déclaré. L'emploi déclaré désigne l'emploi qu'elles occupaient au cours de la semaine précédant le recensement ou, si elles n'ont pas travaillé au cours de cette semaine, leur emploi de plus longue durée depuis le 1^{er} janvier 1985. Les personnes ayant occupé deux emplois ou plus cette semaine-là devaient donner des renseignements sur celui auquel elles avaient consacré le plus grand nombre d'heures.

Nota: Dans les publications des recensements de 1971 et de 1981, les travailleurs autonomes dans des entreprises constituées en société sont habituellement inclus dans la catégorie des travailleurs rémunérés pour que les données sur ces travailleurs puissent être comparées à celles d'enquêtes auprès des entreprises et au système de comptabilité nationale. Dans les publications du recensement de 1986, si l'espace le permet, les travailleurs autonomes dont la ferme ou l'entreprise est constituée en société sont montrés séparément.

CHÔMEURS(EUSES)

Personnes qui, pendant la semaine précédant le recensement:

- a) étaient sans travail, mais avaient cherché un emploi au cours des quatre semaines précédentes et étaient prêtes à travailler; ou
- b) avaient été mises à pied mais prévoyaient reprendre leur emploi; ou
- c) avaient pris des dispositions précises en vue de se présenter à un nouvel emploi dans les quatre semaines suivantes.

Les données sont disponibles pour les personnes de 15 ans et plus, à l'exclusion des pensionnaires d'institution.

CITOYENNETÉ

Statut légal de citoyenneté du recensé. Les personnes qui ont plus d'une citoyenneté devaient en faire état dans leur réponse.

En 1971, les recensés devaient indiquer leur pays de citoyenneté qui était ensuite codé. En 1981 et en 1986, cette opération de codage a été supprimée.

Pour obtenir des renseignements sur des pays de citoyenneté particuliers, il suffit de procéder au classement recoupé du lieu de naissance et de la citoyenneté.

ERREUR TYPE DU REVENU MOYEN

Estimation de l'erreur type du revenu moyen. Il s'agit d'une estimation de l'erreur introduite dans les données du fait qu'elles sont recueillies seulement auprès d'un ménage sur cinq dans un échantillon aléatoire. Lorsqu'il se sert de ces chiffres, l'utilisateur peut être raisonnablement certain que, pour un groupe de personnes de 15 ans et plus (par ex., hommes de 45 à 54 ans), la valeur réelle (la valeur que l'on aurait obtenue sans l'échantillonnage) équivaut à plus ou moins deux fois l'erreur type, et presque certain que cette valeur équivaut à plus ou moins trois fois l'erreur type. Ces estimations ne tiennent pas compte des effets de certains types d'erreurs de réponse, d'erreurs systématiques ou d'erreurs de couverture.

ERREUR TYPE DU REVENU MOYEN D'EMPLOI

Estimation de l'erreur type du revenu moyen d'emploi. Il s'agit d'une estimation de l'erreur introduite dans les données du fait qu'elles sont recueillies seulement auprès d'un ménage sur cinq dans un échantillon aléatoire. Lorsqu'il se sert de ces chiffres, l'utilisateur peut être raisonnablement certain que, pour un groupe de personnes de 15 ans et plus (par ex., hommes de 45 à 54 ans), la valeur réelle (la valeur que l'on aurait obtenue sans l'échantillonnage) équivaut à plus ou moins deux fois l'erreur type, et presque certain que cette valeur équivaut à plus ou moins trois fois l'erreur type. Ces estimations ne tiennent pas compte des effets de certains types d'erreurs de réponse, d'erreurs systématiques ou d'erreurs de couverture.

ERREUR TYPE DU REVENU MOYEN DES FAMILLES DE RECENSEMENT

Estimation de l'erreur type du revenu moyen. Il s'agit d'une estimation de l'erreur introduite dans les données du fait qu'elles sont recueillies seulement auprès d'un ménage sur cinq dans un échantillon aléatoire. Lorsqu'il se sert de ces chiffres, l'utilisateur peut être raisonnablement certain que, pour un groupe de familles, la valeur réelle (la valeur que l'on aurait obtenue sans l'échantillonnage) équivaut à plus ou moins deux fois l'erreur type, et presque certain que cette valeur équivaut à plus ou moins trois fois

l'erreur type. Ces estimations ne tiennent pas compte des effets de certains types d'erreurs de réponse, d'erreurs systématiques ou d'erreurs de couverture.

ERREUR TYPE DU REVENU MOYEN DES MÉNAGES

Estimation de l'erreur type du revenu moyen. Il s'agit d'une estimation de l'erreur introduite dans les données du fait qu'elles sont recueillies seulement auprès d'un ménage sur cinq dans un échantillon aléatoire. Lorsqu'il se sert de ces chiffres, l'utilisateur peut être raisonnablement certain que, pour un groupe de ménages, la valeur réelle (la valeur que l'on aurait obtenue sans l'échantillonnage) équivaut à plus ou moins deux fois l'erreur type, et presque certain que cette valeur équivaut à plus ou moins trois fois l'erreur type. Ces estimations ne tiennent pas compte des effets de certains types d'erreurs de réponse, d'erreurs systématiques ou d'erreurs de couverture.

ÉTAT MATRIMONIAL

Situation conjugale d'une personne.

Actuellement marié(e) (sauf séparé(e))

Personne dont le conjoint est vivant, à moins que le couple ne soit séparé ou divorcé; les personnes vivant en union libre sont considérées comme actuellement mariées.

Séparé(e)

Personne qui a été abandonnée, ou qui est séparée de son conjoint, légalement ou non, parce qu'elle ne veut plus vivre avec cette personne, mais qui n'a pas obtenu de divorce.

Divorcé(e)

Personne qui a obtenu un divorce et qui ne s'est pas remariée.

Veuf(ve)

Personne dont le conjoint est décédé et qui ne s'est pas remariée.

Célibataire (jamais marié(e))

Personne qui n'a jamais été mariée (y compris toute personne de moins de 15 ans), ou personne dont le mariage a été annulé.

FAMILLE DE RECENSEMENT

Époux et épouse (avec ou sans enfants jamais mariés, peu importe leur âge) ou un parent seul (peu importe son état matrimonial) avec un ou plusieurs enfants jamais mariés (quel que soit leur âge) vivant dans le même logement. Aux fins du recensement, les personnes vivant en union libre sont considérées comme "actuellement mariées", peu importe leur état matrimonial légal; elles figurent donc comme une famille époux-épouse dans la plupart des tableaux sur la famille de recensement.

FAMILLE ÉCONOMIQUE

Groupe de deux personnes ou plus qui vivent dans le même logement et qui sont apparentées par le sang, par alliance ou par adoption. Les personnes qui vivent en union libre sont considérées, aux fins du recensement, comme actuellement mariées, quel que soit leur état matrimonial légal; elles figurent donc comme des couples mariés dans les tableaux sur les familles économiques.

FORME JURIDIQUE

Statut juridique des entreprises commerciales ou agricoles. Cette variable intéresse les personnes qui travaillaient surtout à leur compte, avec ou sans aide rémunérée, dans l'emploi déclaré, c'est-à-dire l'emploi qu'elles avaient pendant la semaine précédant le recensement ou l'emploi qu'elles ont occupé le plus longtemps depuis le 1^{er} janvier 1985. Une entreprise constituée en société est une entreprise ou une exploitation agricole ayant une entité juridique constituée sous le régime des lois provinciales et fédérale. Une entreprise ou ferme non constituée en société ne possède pas sur le plan juridique une identité propre; il peut s'agir d'une société en nom collectif, d'une ferme exploitée en association, d'une entreprise familiale ou d'une entreprise exploitée par le propriétaire.

FRÉQUENCE DES UNITÉS À FAIBLE REVENU

(Voir "Notes spéciales".)

INACTIFS

Personnes qui, pendant la semaine précédant le recensement, ne voulaient pas ou ne pouvaient pas travailler compte tenu des conditions existant sur le marché du travail. Sont incluses les personnes qui avaient cherché du travail au cours des quatre semaines précédentes mais qui n'étaient pas prêtes à travailler pendant la semaine de référence, de même que les personnes qui n'avaient pas travaillé, n'avaient pas d'emploi auquel elles

devaient se présenter au cours des quatre semaines suivant la semaine de référence et n'avaient pas été temporairement mises à pied ni n'avaient cherché de travail pendant cette période. Les données sont disponibles pour les personnes de 15 ans et plus, à l'exclusion des pensionnaires d'institution.

INDUSTRIE (SELON LA CLASSIFICATION DE 1980)

Nature générale de l'activité de l'établissement où travaille le recensé, déterminée par le nom de l'employeur et par le genre d'entreprise, d'industrie ou de service. Les données sont disponibles pour les personnes de 15 ans et plus, à l'exclusion des pensionnaires d'institution. Si le recensé n'avait pas d'emploi au cours de la semaine précédant le recensement, il devait donner des renseignements sur l'emploi qu'il avait occupé le plus longtemps depuis le 1^{er} janvier 1985. Les personnes qui avaient deux emplois ou plus devaient fournir des renseignements sur celui auquel elles avaient consacré le plus grand nombre d'heures de travail.

Les données sur l'industrie sont groupées selon la Classification des activités économiques de 1980; il s'agit d'une classification à trois niveaux d'agrégation: 18 divisions (identifiées A à R) qui se subdivisent en 75 grands groupes et, par la suite, en 296 classes.

Il est possible de procéder à des comparaisons directes des données sur l'industrie tirées des recensements de 1971, 1981 et 1986, en se fondant sur la CAÉ de 1970. Pour plus de détails à ce sujet, voir la définition d'INDUSTRIE (selon la classification de 1970) dans le Dictionnaire du recensement de 1986, n° 99-101F au catalogue.

LANGUE OFFICIELLE

Indique si le recensé peut soutenir une conversation en anglais ou en français, les langues officielles du Canada.

Il convient de souligner que les données provenant de la question sur les langues officielles portent sur l'auto-évaluation par les recensés de leur capacité de parler les deux langues officielles.

En 1986, les instructions ci-après étaient fournies aux recensés:

"N'indiquez pas l'anglais ou le français appris à l'école à moins de pouvoir soutenir une conversation assez longue sur divers sujets dans cette langue.

Dans le cas d'un enfant qui n'a pas encore appris à parler, indiquez la langue parlée le plus souvent à la maison s'il s'agit de l'anglais ou du français. Si l'une est aussi fréquemment utilisée que l'autre, indiquez "L'anglais et le français". Cochez la case "Ni l'anglais ni le français" quand ni l'une ni l'autre n'est fréquemment utilisée.

Si vous êtes muet(te), indiquez l'anglais, le français ou les deux dans la mesure où vous pouvez vous faire comprendre dans cette (ces) langue(s)."

LANGUE PARLÉE À LA MAISON

Langue que le recensé parlait à la maison au moment du recensement. Si le recensé parlait plus d'une langue, il devait indiquer la langue qu'il utilisait le plus fréquemment.

En 1986, les instructions ci-après étaient fournies aux recensés:

"Vous devez indiquer la langue que vous parlez **vous-même le plus souvent à la maison**. Si vous répondez pour une autre personne, indiquez la langue **qu'elle parle le plus souvent**.

Si vous parlez deux langues **également**, indiquez-les toutes les deux.

Dans le cas d'un enfant qui ne parle pas encore, indiquez la langue **le plus souvent parlée à la maison**. Si deux langues sont **également** utilisées, indiquez-les toutes les deux.

Si vous êtes muet(te), indiquez la langue dont vous vous servez le plus souvent à la maison pour vous faire comprendre.

Si vous demeurez seul(e), indiquez la langue dans laquelle vous êtes le plus à l'aise.

Les personnes d'origine **indienne (de l'Inde)** ne doivent pas indiquer indien mais plutôt hindi, ourdou, pendjabi ou une autre langue, selon le cas. Les personnes d'origine

amérindienne (indien(ne) de l'Amérique du Nord) doivent indiquer le cri, l'ojibway ou une autre langue amérindienne, selon le cas."

LIEU DE NAISSANCE

Province de naissance, pour les personnes nées au Canada, ou pays de naissance, pour les personnes nées à l'extérieur du Canada. Les recensés devaient déclarer leur lieu de naissance d'après les frontières au jour du recensement.

LOGEMENT PRIVÉ

Ensemble distinct de pièces d'habitation ayant une entrée privée donnant sur l'extérieur ou sur un corridor ou un escalier commun à l'intérieur, c'est-à-dire que l'entrée doit donner accès au logement sans qu'on ait à passer par les pièces d'habitation de quelqu'un d'autre.

LOGEMENT PRIVÉ OCCUPÉ

Logement privé occupé de façon permanente par une personne ou un groupe de personnes le jour du recensement. Sont également inclus dans cette catégorie les logements privés dont les résidents habituels sont temporairement absents le jour du recensement. Sauf indication contraire, toutes les données présentées dans les publications sur le logement se rapportent aux logements privés occupés et non à des logements privés inoccupés ou à des logements occupés uniquement par des résidents étrangers et (ou) temporaires.

LOYER BRUT

Total des montants mensuels moyens versés par les ménages locataires au titre de l'habitation.

Le loyer brut comprend les paiements au titre de l'électricité, de l'huile (mazout), du gaz, du charbon, du bois et de tout autre combustible, les paiements au titre de l'eau et des autres services municipaux, ainsi que le loyer mensuel en argent.

Compte tenu de la modification apportée à la classification du MODE D'OCCUPATION des logements dans les réserves, la variable LOYER BRUT ne s'applique, dans tous les rapports publiés sur le recensement de 1986, qu'aux logements qui ne sont pas dans des réserves.

MÉNAGE PRIVÉ

La ou les personnes (autres que des résidents étrangers) qui occupent un logement privé et n'ont pas de domicile habituel ailleurs au Canada. Le

nombre de ménages privés est égal au nombre de logements privés occupés.

MOBILITÉ

La mobilité est déterminée d'après la réponse à la question concernant le domicile habituel d'une personne le jour du recensement et son domicile habituel cinq ans plus tôt. Cette variable permet de classer la population en personnes n'ayant pas déménagé et personnes ayant déménagé (mobilité). Les personnes ayant déménagé peuvent également être classées comme non-migrants ou migrants (statut migratoire).

Les personnes n'ayant pas déménagé sont celles qui, le jour du recensement, demeuraient dans le même logement que celui qu'elles occupaient cinq ans plus tôt.

Les personnes ayant déménagé sont celles qui, le jour du recensement, demeuraient dans un logement différent de celui qu'elles occupaient cinq ans plus tôt.

Les non-migrants sont des personnes ayant déménagé qui, le jour du recensement, demeuraient dans la même subdivision de recensement (SDR) que celle où elles résidaient cinq ans plus tôt.

Les migrants sont des personnes ayant déménagé qui, le jour du recensement, résidaient toujours au Canada mais dans une subdivision de recensement différente de celle où elles résidaient cinq ans plus tôt (migrants internes) ou encore ce sont les personnes qui résidaient à l'extérieur du Canada cinq ans plus tôt (migrants externes).

En ce qui concerne la migration externe, on a pris en compte les immigrants, c'est-à-dire les personnes qui vivaient à l'extérieur du Canada cinq ans avant le recensement, mais résidaient au Canada le jour du recensement. Par ailleurs, on n'a pas pris en compte les émigrants, c'est-à-dire les personnes qui résidaient au Canada cinq ans avant le recensement mais non le jour du recensement.

En ce qui a trait à la migration interne, on a établi différents types de migration à partir de divers regroupements de subdivisions de recensement (SDR), dont les plus courants sont les divisions de recensement (DR), les provinces (y compris les territoires), les régions métropolitaines de recensement (RMR) et les agglomérations de recensement (AR), qui font connaître l'immigration interne, l'émigration interne, la migration interne nette et les courants migratoires.

L'immigration interne est tout déplacement, pendant la période intercensitaire, vers une SDR particulière (ou un regroupement de SDR particulier) à partir d'un lieu d'origine quelconque au Canada. Les personnes qui ont effectué des déplacements de ce genre sont des immigrants internes.

L'émigration interne est tout déplacement, pendant la période intercensitaire, à partir d'une SDR particulière (ou d'un regroupement de SDR particulier) vers un lieu de destination quelconque au Canada. Les personnes qui ont effectué des déplacements de ce genre sont des émigrants internes.

La migration interne nette est le nombre d'immigrants internes, c'est-à-dire les personnes qui sont arrivées dans une nouvelle SDR (ou regroupement de SDR) au cours de la période intercensitaire, moins le nombre d'émigrants internes, c'est-à-dire ceux qui ont quitté une SDR (ou un regroupement de SDR) pendant la même période.

La migration interprovinciale est l'ensemble des déplacements, d'une province ou d'un territoire vers un autre, accompagnés d'un changement de résidence. Le migrant interprovincial est l'individu qui effectue, au cours de la période intercensitaire, un tel déplacement. Cet individu est un émigrant interne pour sa province ou son territoire d'origine et un immigrant interne pour sa province ou son territoire de destination.

La migration nette interprovinciale est le nombre d'immigrants internes, c'est-à-dire les personnes qui sont arrivées dans une nouvelle province ou territoire au cours de la période intercensitaire, moins le nombre d'émigrants internes, c'est-à-dire ceux qui ont quitté ce même territoire pendant la même période.

Les courants migratoires désignent l'ensemble des migrations, au cours de la période intercensitaire, qui ont le même lieu d'origine et le même lieu d'arrivée.

Les diplomates et les citoyens canadiens au sein des Forces armées à l'étranger ainsi que les pensionnaires d'institution sont exclus de l'univers auprès duquel les données sur la mobilité sont recueillies. Ils ne figurent donc pas dans les tableaux de données du recensement qui portent sur la mobilité. Les enfants âgés de 4 ans ou moins le 3 juin 1986 sont également exclus de tous les tableaux du recensement qui portent sur la mobilité en raison de la période de référence de cinq ans.

Migration à vie. La question sur le lieu de naissance demande d'indiquer la province de naissance si le répondant est né au Canada ou le pays de naissance précis selon ses limites le jour du recensement, si le répondant est né en dehors du Canada. La réponse à cette question permet de classer la population visée en deux groupes:

- a) Les migrants à vie sont ceux qui ont été dénombrés dans une province autre que leur lieu de naissance (chaque province ou en dehors du Canada).
- b) Les non-migrants à vie sont ceux qui ont été dénombrés dans leur province de naissance.

MODE D'OCCUPATION

Indique si le logement est possédé ou loué par un membre du ménage.

Un logement est classé "possédé" même s'il est hypothéqué ou grevé d'une autre créance. Le logement peut être situé sur un terrain donné ou pris en location, ou encore faire partie d'un condominium (immeuble en copropriété) enregistré ou non.

Un logement est classé "loué" même s'il est donné en location sans loyer en argent ou à un loyer réduit, ou s'il fait partie d'une coopérative. Aux fins du recensement, tous les membres d'une coopérative ont des parts dans cette coopérative et occupent leur logement en vertu d'un bail.

Pour des raisons historiques et légales, l'occupation des logements dans des réserves ne se prête pas à la classification habituelle en catégories standard de mode d'occupation. Une catégorie spéciale dans une réserve a donc été créée pour les produits du recensement de 1986; cette catégorie s'applique à tous les logements privés occupés dans une réserve, qu'ils aient été, à l'origine, déclarés comme possédé ou loué. Ainsi, les catégories de mode d'occupation propriétaire et locataire ne s'appliquent qu'à des logements privés occupés qui ne sont pas dans des réserves.

ORIGINE ETHNIQUE

Groupe(s) ethnique(s) ou culturel(s) auquel (auxquels) appartenait(aient) le recensé ou ses ancêtres. Le groupe ethnique ou culturel se rapporte à l'origine des ancêtres, aux "racines" de la population et ne doit pas être confondu avec la citoyenneté ou la nationalité.

Il convient de souligner qu'antérieurement au recensement de 1981, les recensés devaient déclarer uniquement les antécédents ethniques ou culturels du côté paternel. Même si plusieurs origines ethniques avaient été déclarées, une seule était saisie; autrement dit, une seule origine ethnique était retenue pour chaque recensé. En 1981, cette restriction a été supprimée de façon à tenir compte des origines multiples. Dans le questionnaire de 1981, un espace était prévu pour une réponse en toutes lettres, en plus des cases de réponse. Dans le questionnaire de 1986, les recensés peuvent déclarer jusqu'à trois origines ethniques en plus de celles qui sont proposées dans les cases de réponse. Cela augmente le nombre de réponses multiples possibles.

Dans le questionnaire de 1986, la question est légèrement différente de celle de 1981. En 1981, on demandait aux recensés: "À quel groupe ethnique ou culturel apparteniez-vous, vous ou vos ancêtres, à votre première arrivée sur ce continent?" La précision "à votre première arrivée sur ce continent" a été supprimée dans le questionnaire de 1986. En 1986, la question a été reformulée comme suit: "À quel(s) groupe(s) ethnique(s) ou culturel(s) appartenez-vous ou vos ancêtres appartenaient-ils?"

PENSIONNAIRE D'INSTITUTION

Résident d'un logement collectif d'institution, autre qu'un membre du personnel et sa famille.

Les logements collectifs d'institution comprennent les orphelinats et foyers pour enfants, les centres de soins spéciaux et établissements pour personnes âgées et malades chroniques, les hôpitaux, les hôpitaux psychiatriques, les centres de traitement et établissements pour handicapés physiques, les établissements pénitentiaires et établissements de correction, les foyers pour jeunes contrevenants et les prisons.

PÉRIODE DE CONSTRUCTION

Période au cours de laquelle l'immeuble ou le logement a été construit.

Il s'agit de la période où la construction initiale a été achevée et non celle où des travaux ultérieurs de rénovation, de rajout ou de transformation ont été faits. Les répondants doivent indiquer, à leur connaissance, la période de construction.

PÉRIODE D'IMMIGRATION

Tranches d'années établies d'après l'année d'immigration déclarée par les personnes qui ne sont pas citoyens canadiens de naissance.

Il convient de souligner que la question posée aux recensements de 1981 et 1986 vise une population plus restreinte (les personnes qui ne sont pas citoyens canadiens de naissance) que ce n'était le cas en 1971 (toutes les personnes nées à l'extérieur du Canada). À cause des méthodes de traitement utilisées, les réponses possibles aux recensements précédents ont été groupées d'avance par périodes d'immigration de sorte qu'il est impossible d'établir l'âge particulier au moment de l'immigration et l'année de celle-ci.

PERSONNES OCCUPÉES

Personnes qui, au cours de la semaine précédant le 3 juin 1986 :

- a) avaient fait un travail quelconque, à l'exclusion des travaux ménagers, des travaux d'entretien ou des réparations effectués à la maison de même que le bénévolat; ou
- b) étaient temporairement absentes de leur travail ou de l'entreprise à cause d'un conflit de travail à leur lieu de travail, d'une maladie ou d'une incapacité temporaire, de vacances, ou encore pour d'autres raisons.

Les données sont disponibles pour les personnes de 15 ans et plus, à l'exclusion des pensionnaires d'institution.

PIÈCES

Nombre de pièces dans un logement. Une pièce est un espace fermé à l'intérieur d'un logement, fini et habitable toute l'année.

Les pièces partiellement divisées en forme de "L" sont considérées comme formant deux pièces distinctes si le recensé les juge distinctes (par ex., les salons et les salles à manger en forme de "L"). Ne sont pas comptés comme pièces, les salles de bains, les corridors, les vestibules et les pièces servant exclusivement à des fins commerciales.

POPULATION ACTIVE EXPÉRIMENTÉE

Variable obtenue en retranchant de la population active totale les chômeurs de 15 ans et plus qui n'ont jamais travaillé ou qui ont travaillé seulement avant le 1^{er} janvier 1985.

POPULATION ACTIVE INEXPÉRIMENTÉE

Comprend les chômeurs de 15 ans et plus qui n'avaient jamais travaillé ou qui avaient travaillé seulement avant le 1^{er} janvier 1985.

POPULATION ACTIVE TOTALE (PENDANT LA SEMAINE DE RÉFÉRENCE)

Personnes qui étaient soit occupées, soit en chômage pendant la semaine précédant le recensement (le 3 juin 1986). Les données sont disponibles pour les personnes de 15 ans et plus, à l'exclusion des pensionnaires d'institution.

PRINCIPAL COMBUSTIBLE UTILISÉ POUR LE CHAUFFAGE

Principal combustible utilisé pour chauffer le logement.

En 1971, une des réponses à la question sur le **COMBUSTIBLE UTILISÉ POUR LE CHAUFFAGE** était "Aucun".

En 1961, "bran de scie" figurait séparément dans la liste des réponses. Pour ce qui est des recensements ultérieurs, il est compris dans la catégorie "Autre".

PRINCIPALES DÉPENSES DE PROPRIÉTÉ

Total des paiements mensuels moyens versés par les ménages propriétaires au titre de l'habitation.

Les principales dépenses de propriété comprennent les paiements au titre de l'électricité, de l'huile (mazout), du gaz, du charbon, du bois ou de tout autre combustible, les paiements au titre de l'eau et des autres services municipaux, les paiements hypothécaires mensuels ainsi que l'impôt foncier (taxes municipales et scolaires).

Compte tenu de la modification apportée à la classification du **MODE D'OCCUPATION** des logements dans les réserves, la variable **PRINCIPALES DÉPENSES DE PROPRIÉTÉ** ne s'applique, dans tous les rapports publiés sur le recensement de 1986, qu'aux logements qui ne sont pas dans des réserves.

PRINCIPALES DÉPENSES DE PROPRIÉTÉ OU LOYER BRUT, SOUS FORME DE POURCENTAGE DU REVENU DU MÉNAGE

Proportion du revenu mensuel total moyen du ménage en 1985 consacrée aux principales dépenses de propriété (dans le cas des logements occupés par leur propriétaire) ou au loyer brut (dans le cas des logements occupés par un locataire).

Ne comprend pas les ménages qui ont déclaré une perte pour leur revenu total du ménage, ni ceux qui n'ont pas eu de revenu en 1985. La catégorie "Moins de 15%" comprend les ménages avec revenu qui n'ont pas eu de principales dépenses de propriété ou de loyer brut.

PROFESSION (SELON LA CLASSIFICATION DE 1980)

Genre de travail que faisaient les personnes pendant la semaine de référence. Le genre de travail exécuté est défini à partir du type d'emploi déclaré par le recensé et de la description des tâches les plus importantes qui s'y rattachent. Ces données sont disponibles pour les personnes de 15 ans et plus, à l'exclusion des pensionnaires d'institution. Si le recensé n'avait pas d'emploi au cours de la semaine précédant le recensement, les données portent sur l'emploi qu'il/elle a occupé le plus longtemps depuis le 1^{er} janvier 1985. Les personnes qui avaient deux emplois ou plus devaient donner des renseignements sur l'emploi auquel elles avaient consacré le plus d'heures de travail.

Les données sur la profession sont groupées selon une classification à trois niveaux d'agrégation: 22 grands groupes qui se subdivisent en 80 sous-groupes et, par la suite, en 514 groupes de base.

Les données de 1981 et de 1986 sur la profession sont directement comparables. Dans le cas des données du recensement de 1971, des ajustements préalables doivent être faits à l'univers et à la classification adoptés. Pour plus de renseignements à ce sujet, veuillez vous reporter à la définition de **PROFESSION** (selon la classification de 1971). Voir le Dictionnaire du recensement de 1986, n° 99-101F au catalogue.

REVENU D'EMPLOI

Revenu total reçu en 1985 par les personnes de 15 ans et plus sous forme de rémunération, de revenu net provenant d'un travail autonome non agricole et (ou) de revenu net agricole.

REVENU MÉDIAN DES FAMILLES DE RECENSEMENT

Valeur centrale séparant la répartition d'un groupe particulier de familles de recensement, selon la taille du revenu total, en deux parties égales, la première regroupant les unités ayant un revenu inférieur à la médiane, la seconde, les unités ayant un revenu supérieur à la médiane.

REVENU MÉDIAN DES MÉNAGES

Valeur centrale séparant la répartition d'un groupe particulier de ménages, selon la taille du revenu, en deux parties égales, la première regroupant les unités ayant un revenu inférieur à la médiane, la seconde, les unités ayant un revenu supérieur à la médiane.

REVENU MÉDIAN DES PARTICULIERS

Valeur centrale séparant la répartition d'un groupe particulier, selon la taille du revenu, en deux parties égales, la première regroupant les unités ayant un revenu inférieur à la médiane, la seconde, les unités ayant un revenu supérieur à la médiane.

REVENU MOYEN D'EMPLOI

Revenu total moyen de l'emploi pondéré des personnes de 15 ans et plus qui ont déclaré un revenu d'emploi en 1985. Pour établir le revenu moyen d'emploi à partir de données non arrondies, on divise le revenu agrégé d'emploi d'un groupe de personnes (par ex., hommes de 45 à 54 ans) par le nombre de personnes dans ce groupe qui touchent un revenu d'emploi.

REVENU MOYEN DES FAMILLES DE RECENSEMENT

Revenu total moyen pondéré des familles de recensement en 1985. Pour établir le revenu moyen à partir de données non arrondies, on divise le revenu agrégé du groupe correspondant (par exemple, les familles époux-épouse dont l'épouse fait partie de la population active) par le nombre de familles dans ce groupe, qu'un revenu ait été déclaré ou non.

REVENU MOYEN DES MÉNAGES

Revenu total moyen pondéré des ménages en 1985. Pour établir le revenu moyen à partir de données non arrondies, on divise le revenu agrégé du groupe correspondant (par exemple, les ménages familiaux) par le nombre de ménages dans ce groupe, qu'un revenu ait été déclaré ou non.

REVENU MOYEN DES PARTICULIERS

Revenu total moyen pondéré des personnes âgées de 15 ans et plus qui ont déclaré un revenu en 1985. Pour établir le revenu moyen à partir de données non arrondies, on divise le revenu agrégé du groupe correspondant (par exemple, les hommes de 45 à 54 ans) par le nombre de personnes qui ont déclaré un revenu dans ce groupe.

REVENU TOTAL

(Voir "Sources de revenu".)

REVENU TOTAL DE LA FAMILLE DE RECENSEMENT

Somme du revenu total de tous les membres d'une famille de recensement. De même, le revenu d'une famille provenant d'une source ou de sources particulière(s) est la somme des revenus de tous les membres du ménage, à partir de cette (ces) source(s).

REVENU TOTAL DU MÉNAGE

Somme du revenu total de tous les membres du ménage.

SCOLARITÉ: PLUS HAUT NIVEAU ATTEINT

Dernière année d'études terminée ou non au niveau primaire et secondaire, ou dernière année universitaire ou non universitaire terminée. Dans la hiérarchie de la scolarité, les études universitaires sont classées au-dessus de la catégorie "autres études non universitaires". En outre, la personne qui a obtenu un grade, certificat ou diplôme se trouve classée à un échelon au-dessus de celle qui a un nombre d'années de scolarité plus élevé, terminées ou non, mais qui n'a pas de titre scolaire.

SCOLARITÉ: PRINCIPAL DOMAINE D'ÉTUDES (PDÉ)

Principale discipline ou principal domaine dans lequel le recensé a fait ses études ou reçu sa formation et obtenu son plus haut grade, certificat ou diplôme postsecondaire. En ce qui a trait au principal domaine d'études, la classification adoptée comporte 10 grandes catégories: enseignement, loisirs et orientation; beaux-arts et arts appliqués; lettres, sciences humaines et disciplines connexes; sciences sociales et disciplines connexes; commerce, gestion et administration des affaires; sciences et techniques agricoles et biologiques; génie et sciences appliquées; techniques et métiers du génie et des sciences appliquées; professions, sciences et technologies de la santé; mathématiques et sciences physiques. Les catégories sont elles-mêmes subdivisées en plus de 100 "sous-catégories", elles-mêmes divisées en plus de 425 groupes de "base".

SEMAINES TRAVAILLÉES, À PLEIN TEMPS OU À TEMPS PARTIEL, EN 1985

Cette variable s'applique aux personnes qui ont travaillé en 1985. Ces dernières devaient préciser si elles avaient travaillé des semaines complètes ou non. Les personnes qui avaient un emploi à temps partiel pendant une partie de l'année et un emploi à plein temps pendant l'autre partie devaient répondre en fonction de l'emploi pour lequel elles avaient travaillé le plus grand nombre de semaines. Les données sont disponibles pour les personnes de 15 ans et plus qui ont travaillé en 1985, à l'exclusion des pensionnaires d'institution.

SEXE

Qualité d'homme ou de femme.

SITUATION DES PARTICULIERS DANS LA FAMILLE ÉCONOMIQUE

Classement des personnes selon qu'elles font partie ou non d'une famille économique.

Membres d'une famille économique - Membres d'un ménage qui font partie d'une famille économique.

Personnes seules - Membres d'un ménage qui ne font pas partie d'une famille économique. Une personne vivant seule dans un logement est toujours classée comme une personne seule.

SOURCES DE REVENU

Toutes les personnes de 15 ans et plus devaient déclarer leur revenu total provenant des sources suivantes durant l'année civile 1985.

a) Salaires et traitements

Salaires et traitements bruts avant les retenues pour l'impôt sur le revenu, les pensions, l'assurance-chômage, etc. Sont compris la solde et les indemnités militaires, les pourboires, les commissions, les gratifications et aussi les gains provenant de tout genre d'emploi occasionnel réalisés durant l'année civile 1985. Est exclue la valeur des allocations et avantages imposables fournis gratuitement par l'employeur tels que le logement ou l'utilisation d'un véhicule automobile, etc.

b) Revenu net provenant d'un travail autonome non agricole

Revenu net (recettes brutes moins les dépenses d'exploitation, telles que les salaires, les loyers, l'amortissement, etc.), provenant de l'exploitation d'une entreprise non agricole non constituée en société ou de l'exercice d'une profession pour son propre compte, durant l'année civile 1985. Dans le cas d'une association, le recensé devait déclarer seulement sa propre part du revenu. Sont inclus le revenu net des personnes qui gardent des enfants à leur propre domicile, celui des exploitants d'entreprises de distribution directe, par exemple, pour la vente et la livraison de produits de beauté ainsi que celui des activités autonomes des artistes, des écrivains, des professeurs de musique, des coiffeurs (coiffeuses), des couturiers(ères).

c) Revenu net provenant d'un travail autonome agricole

Revenu net (recettes brutes provenant de la vente de produits agricoles, moins l'amortissement et les frais d'exploitation) tiré de l'exploitation d'une ferme, pour son propre compte ou en association, durant l'année civile 1985. Dans le cas d'une association, le recensé devait déclarer seulement sa propre part du revenu. Sont inclus dans le revenu net les subventions, les paiements supplémentaires ou les avances aux agriculteurs accordés par les administrations fédérale et provinciales. Par contre, la valeur du revenu en nature, comme les produits agricoles produits et consommés à la ferme, n'est pas incluse.

d) Pension de sécurité de la vieillesse et supplément de revenu garanti

Pensions de sécurité de la vieillesse et supplément de revenu garanti versés, par l'administration fédérale seulement, aux personnes de 65 ans et plus et aux conjoints de 60 à 64 ans des bénéficiaires de prestations de sécurité de la vieillesse, durant l'année civile 1985. Sont incluses les allocations au conjoint versées au conjoint survivant des bénéficiaires de la pension de sécurité de la vieillesse.

e) Prestations du Régime de pensions du Canada et du Régime de rentes du Québec

Prestations reçues au cours de l'année civile 1985 en vertu du Régime de pensions du Canada ou du Régime de rentes du Québec, par exemple, les pensions de retraite, les prestations de survivant(e), les pensions d'invalidité. Sont exclues les pensions de retraite des fonctionnaires, des membres de la GRC et des militaires ainsi que les prestations de décès sous forme forfaitaire.

f) Allocations familiales

Sont comprises les allocations fédérales et provinciales versées au cours de l'année civile 1985 pour les enfants de moins de 18 ans. Bien que le montant de ces allocations n'ait pas été recueilli directement des recensés, il a été calculé et appliqué au revenu de l'un des parents.

g) Crédits d'impôt fédéral pour enfants

Sont compris les crédits d'impôt fédéral pour enfants versés au cours de l'année civile 1985 pour les enfants de moins de 18 ans. Bien que le montant de ces crédits n'ait pas été recueilli directement des recensés, il a été calculé et appliqué au revenu de l'un des parents.

h) Prestations d'assurance-chômage

Total des prestations d'assurance-chômage reçues au cours de l'année civile 1985, avant les déductions d'impôt. Sont incluses les prestations de maladie, de maternité, de pêcheurs, de travail partagé, de recyclage et de retraite reçues en vertu du programme fédéral d'assurance-chômage.

i) Autre revenu provenant de sources publiques

Tous les transferts, à l'exclusion de ceux qui sont compris dans une source de revenu séparée (allocations familiales, crédits d'impôt pour enfants, pensions de sécurité de la vieillesse et suppléments de revenu garanti, prestations du Régime de pensions du Canada ou du Régime de rentes du Québec et les prestations d'assurance-chômage), reçus des administrations fédérale, provinciales et municipales durant l'année civile 1985. Cette source comprend les paiements versés aux personnes nécessiteuses comme les mères ayant des enfants à charge, les personnes inaptes au travail de façon temporaire ou permanente, les personnes âgées, les aveugles et les invalides. Sont également inclus les suppléments de revenu accordés par les gouvernements provinciaux, c'est-à-dire les montants versés aux personnes âgées par l'administration provinciale qui s'ajoutent à la pension de sécurité de la vieillesse et au supplément de revenu garanti ainsi que les subventions versées aux personnes âgées par l'administration provinciale pour compenser les frais de logement. Enfin, sont aussi inclus d'autres paiements de transfert, par exemple, les prestations du Programme national de formation, les pensions aux anciens combattants, les allocations aux anciens combattants, les pensions aux veuves et aux personnes à charge des anciens combattants, les indemnités des accidents du travail. Sont aussi inclus les crédits d'impôt et autres allocations des gouvernements provinciaux, conformément aux déclarations d'impôt.

j) Dividendes et intérêts d'obligations, de dépôts et de certificats d'épargne et autre revenu de placements

Intérêts perçus durant l'année civile 1985 au titre de dépôts dans des banques, des sociétés de fiducie, des coopératives, des caisses d'épargne et de crédit, des caisses populaires, etc., ainsi que les intérêts des certificats d'épargne, d'obligations garanties et non garanties et de tous les dividendes de sources canadiennes et étrangères. Comprend également les autres revenus de placements provenant de sources canadiennes ou étrangères tels que les revenus nets provenant d'une propriété, les intérêts sur prêts et hypothèques, le revenu régulier provenant d'une succession ou d'un fonds de fiducie et les intérêts sur polices d'assurance.

k) Pensions de retraite et rentes

Tout revenu ordinaire reçu durant l'année civile 1985 à la suite de cotisations à un régime de retraite couvrant un employé ou un groupe d'employés. Sont inclus les paiements reçus de toutes les rentes, y compris les paiements reçus en vertu d'un régime enregistré d'épargne-retraite (REÉR) venu à échéance reçus sous forme de rente viagère, de rente à échéance fixe, d'un fonds enregistré de revenu de retraite ou d'un contrat de rente à versements invariables, les pensions versées aux veuves ou à d'autres parents de pensionnés décédés, les pensions des fonctionnaires et des personnes des Forces armées ou d'officiers de la GRC à la retraite, les rentes du Fonds des rentes du gouvernement canadien, d'une compagnie d'assurance, etc. Sont exclus les prestations de décès sous forme forfaitaire, les prestations et les retraites globaux d'un régime de pension ou d'un REÉR ou les remboursements de cotisations payées en trop.

l) Autre revenu en espèces

Revenu ordinaire reçu durant l'année civile 1985 qui n'a pas été déclaré dans l'une des neuf autres sources indiquées sur le questionnaire, par exemple, pension alimentaire, soutien d'un enfant, soutien périodique reçu de personnes non membres du ménage, revenu net provenant de chambreurs et de pensionnaires, revenu reçu de l'étranger (sauf les dividendes et intérêts), bourses d'études non remboursables, indemnités de cessation d'emploi, redevances, indemnités de grève.

Recettes non comptées comme revenu

Ne sont pas compris les gains et pertes de jeu, les sommes forfaitaires héritées au cours de l'année, les gains et pertes de capital, le produit de la vente d'une propriété ou de biens personnels, les remboursements d'impôt sur le revenu, les prêts reçus, les emprunts remboursés à une personne comme le prêteur, les règlements forfaitaires de polices d'assurance, les remises d'impôts fonciers et d'autres taxes, et les remboursements de cotisations des pensions ainsi que tout genre de revenu en nature comme le gîte et le couvert gratuits, ou la nourriture et les produits agricoles récoltés et consommés sur la ferme.

Revenu total

Le revenu total est la somme des montants reçus en 1985 par un bénéficiaire à partir des sources de revenu énumérées ci-dessus.

SYSTÈME DE CHAUFFAGE CENTRAL

Indique si le logement est pourvu d'un système de chauffage central.

SYSTÈME DE CHAUFFAGE PRINCIPAL

Principal mode de chauffage utilisé pour chauffer le logement.

En 1961 et 1971, la variable principal système de chauffage figurait dans les bulletins de recensement au lieu de système de chauffage principal.

TAUX D'ACTIVITÉ

Pourcentage de la population active totale (pendant la semaine de référence) par rapport à la population totale de 15 ans et plus, à l'exclusion des pensionnaires d'institution, dans un secteur, un groupe ou une catégorie.

TAUX DE CHÔMAGE

Pourcentage de la population active en chômage par rapport à la population active totale (pendant la semaine de référence) dans un secteur, un groupe ou une catégorie. Les données sont disponibles pour les personnes de 15 ans et plus, à l'exclusion des pensionnaires d'institution.

TRAVAIL EN 1985

Indique le nombre de semaines au cours desquelles les personnes ont travaillé, en 1985, à plein temps ou à temps partiel. Les données sont disponibles pour les personnes de 15 ans et plus, à l'exclusion des pensionnaires d'institution.

VALEUR DU LOGEMENT

Montant que s'attendrait à recevoir le propriétaire s'il vendait son logement.

ÉCHANTILLONNAGE ET PONDÉRATION

Les données du recensement de 1986 ont été recueillies sur une base de 100% (c'est-à-dire auprès de tous les ménages) ou par un échantillonnage aléatoire des ménages; ces données sont pondérées afin de fournir des estimations sur

l'ensemble de la population. Les renseignements figurant dans le présent bulletin ont été recueillis auprès d'un échantillon de 20% et pondérés afin de compenser l'effet de l'échantillonnage. Tous les titres des tableaux ont été annotés en conséquence. (Veuillez remarquer que, dans les réserves indiennes et les régions éloignées, toutes les données ont été recueillies auprès de toute la population. Dans les Territoires du Nord-Ouest, les données ont été recueillies auprès de toute la population mais, pour les collectivités de Fort Smith, Hay River, Pine Point et Yellowknife, seulement 20% des données ont été traitées.)

Quelle que soit la région géographique, le total ou total partiel pondéré de la population, des ménages, des logements ou des familles peut différer de celui qui figure dans les bulletins de données intégrales. Cet écart (autre que l'effet de l'arrondissement aléatoire) sera attribuable à l'échantillonnage.

QUALITÉ DES DONNÉES

GÉNÉRALITÉS

Le recensement de 1986 a été un projet complexe de grande envergure. Même si l'on a déployé des efforts considérables pour maintenir des normes élevées tout au cours des activités de collecte et de traitement, les estimations obtenues sont inévitablement entachées d'erreurs. Les utilisateurs doivent savoir que ces erreurs existent et avoir une idée générale des principales composantes du recensement afin d'être en mesure de déterminer si les données du recensement peuvent leur être utiles et évaluer les risques que comporte le fait de baser leurs conclusions ou leurs décisions sur ces données.

Des erreurs peuvent se produire pratiquement à toutes les étapes du recensement, allant de la préparation des documents au traitement des données, en passant par l'établissement des listes des logements et la collecte des données. Certaines erreurs peuvent survenir plus ou moins au hasard et, lorsque les différentes réponses sont agrégées pour un groupe suffisamment grand, elles tendent à s'annuler. Dans le cas des erreurs de cette nature, plus le groupe est grand, plus l'estimation correspondante est exacte. C'est pour cette raison que les utilisateurs sont invités à employer avec une certaine réserve les petites estimations. Par contre, d'autres erreurs peuvent se produire systématiquement et entraîner des estimations

"biaisées". Comme le biais découlant de ces erreurs est persistant, peu importe la taille du groupe pour lequel les réponses sont agrégées, et qu'il est particulièrement difficile à mesurer, les erreurs systématiques posent un plus grave problème à la plupart des utilisateurs des données que les erreurs aléatoires mentionnées plus haut.

En ce qui concerne les données du recensement en général, les principaux types d'erreur sont les suivants:

- les **erreurs d'observation**, qui se produisent lorsqu'on oublie des logements ou des personnes, qu'on les globe à tort ou qu'on les compte deux fois;
- les **erreurs dues à la non-réponse**, qui découlent du fait qu'on n'a pas pu obtenir de réponses d'un petit nombre de ménages et(ou) de personnes à cause d'une absence prolongée ou pour toute autre raison;
- les **erreurs de réponse**, qui surviennent lorsque le répondant, et parfois le recenseur, a mal interprété une question du recensement et a inscrit une mauvaise réponse;
- les **erreurs de traitement**, qui peuvent se produire à diverses étapes, notamment: au **codage**, lorsque les commis transforment les réponses en toutes lettres en codes numériques; à la **saisie des données**, lorsque les préposés à l'introduction des données transfèrent sur les bandes pour ordinateur les réponses figurant sur le questionnaire du recensement; à l'**imputation**, lorsque l'ordinateur insère dans un enregistrement une réponse "valide", mais pas nécessairement exacte, pour remplacer des données manquantes ou "invalides" (une réponse est "valide" si elle est conforme aux autres renseignements de l'enregistrement, elle est "invalides" si elle n'est pas conforme);
- les **erreurs d'échantillonnage**, qui s'appliquent uniquement aux questions supplémentaires figurant sur la formule complète et s'adressant à un échantillon d'un cinquième des ménages; elles résultent du fait que les réponses à ces questions, lorsqu'elles sont pondérées pour représenter l'ensemble de la population, diffèrent inévitablement des résultats qu'on aurait obtenus si on avait posé ces questions à tous les ménages.

Les types d'erreur ci-dessus ont chacun une composante aléatoire et une composante systématique. Toutefois, la composante systématique des erreurs d'échantillonnage est généralement très faible par rapport à la composante aléatoire. Par contre, dans le cas des erreurs non dues à l'échantillonnage, les deux composantes peuvent être importantes.

ERREURS D'OBSERVATION

Les erreurs d'observation peuvent influencer sur la précision des chiffres du recensement, c'est-à-dire la taille des divers univers du recensement: la population, les familles, les ménages et les logements. Bien qu'on ait pris quelques mesures pour corriger les erreurs identifiables, une certaine marge d'erreur subsiste toujours dans les chiffres définitifs du fait que des logements ou des personnes ont été oubliés, pris en compte par erreur dans le recensement ou comptés deux fois.

Si des logements ou des personnes n'ont pas été pris en compte alors qu'ils auraient dû l'être, on a un **sous-dénombrement**. Des logements peuvent être oubliés à la suite d'une mauvaise interprétation des limites des secteurs de dénombrement (SD) ou du fait que des logements sont cachés ou semblent inhabitables. Des personnes peuvent être oubliées quand le logement est oublié ou classé comme inoccupé, ou quand certains membres des ménages sont omis sur le questionnaire parce que le répondant a mal interprété les instructions concernant les personnes à inclure. Certaines personnes peuvent être oubliées parce qu'elles n'ont aucun lieu habituel de résidence et qu'elles ne se trouvaient dans aucun logement la nuit du recensement.

Les logements ou les personnes qui ont été pris en compte par erreur ou qui ont été comptés deux fois donnent lieu à un **surdénombrement**. Le surdénombrement des logements peut se produire lorsque des constructions ne convenant pas à l'habitation sont comptées comme des logements ou lorsque des unités qui ne correspondent pas à la définition d'un logement utilisée dans le recensement sont énumérées séparément au lieu d'être considérées comme faisant partie d'un grand logement. Le double compte des logements peut se produire, par exemple dans les cas où les limites des SD ne sont pas clairement définies. Les personnes peuvent être comptées deux fois parce que leur logement est compté deux fois ou parce que les lignes directrices concernant les personnes à inscrire dans le questionnaire ont été mal interprétées. Parfois, une personne qui n'habite pas habituellement le Canada peut être comptée, à tort, dans le recensement. En moyenne, le

surdénombrement est moins susceptible de se produire que le sous-dénombrement; les chiffres des logements et des personnes sont donc probablement légèrement sous-estimés.

En 1986, on a entrepris quatre études pour mesurer les différents aspects des erreurs d'observation. Premièrement, on a revisité un échantillon des logements dénombrés comme inoccupés afin de vérifier s'ils étaient vraiment inoccupés le jour du recensement. On a rectifié les chiffres définitifs du recensement pour tenir compte des ménages oubliés parce que leur logement a été classé par erreur comme inoccupé. Deuxièmement, on a prélevé un échantillon des personnes dénombrées comme résidents temporaires pour vérifier si elles ont été dénombrées à leur lieu habituel de résidence. Au moyen de cet échantillon, on a pu estimer le nombre de personnes qui ont été oubliées parce qu'elles étaient temporairement absentes de leur lieu habituel de résidence. On a apporté les corrections correspondantes aux chiffres de population définitifs. Malgré ces corrections, les chiffres définitifs sont encore sujets à un certain sous-dénombrement. Pour l'ensemble du Canada et pour chaque province, on mesure l'ampleur de ce sous-dénombrement résiduel dans le recensement de 1986 au moyen d'une étude spéciale: la Contre-vérification des dossiers. Le sous-dénombrement est généralement plus élevé pour certains groupes de la population, tels que les jeunes hommes adultes et les récents immigrants. Le sous-dénombrement est compensé dans une certaine mesure par les erreurs de surdénombrement; en 1986, pour la première fois une étude spéciale est maintenant en cours, pour déterminer les erreurs de surdénombrement.

AUTRES ERREURS NON DUES À L'ÉCHANTILLONNAGE

Les erreurs d'observation font varier le nombre d'unités dans les divers univers du recensement, tandis que d'autres genres d'erreur font varier les caractéristiques de ces unités.

Il est parfois impossible d'obtenir d'un ménage une réponse complète, même si le logement a été jugé occupé et un questionnaire a été livré. Les membres du ménage ont pu s'absenter pendant toute la période du recensement ou, dans de rares cas, le chef de ménage a pu refuser de remplir le questionnaire. Il arrive plus souvent que le questionnaire est retourné, mais que les données fournies à certaines questions ou pour certaines personnes sont incomplètes. Nous déployons des efforts considérables pour obtenir la réponse la plus complète possible. Les recenseurs vérifient les questionnaires et effectuent des suivis s'il manque

des données. Le travail des recenseurs est ensuite vérifié par un surveillant et un technicien du contrôle qualitatif. Malgré ces mesures, à la fin de la phase de collecte des données, il manque un petit nombre de réponses. Bien que les entrées manquantes soient éliminées pendant le traitement des données, il peut toujours se glisser quelques erreurs dues à la non-réponse. Ce genre d'erreur est particulièrement grave si les non-répondants sont différents des répondants à certains égards puisque, comme on le décrit dans un paragraphe ultérieur, la valeur manquante est remplacée par une valeur correspondante tirée d'un dossier "similaire". Si certaines caractéristiques des non-répondants diffèrent de celles des répondants, cette méthode entraîne un biais dû à la non-réponse.

Même lorsqu'on obtient une réponse, il se peut qu'elle ne soit pas tout à fait précise. Le répondant peut avoir mal interprété la question ou avoir donné une réponse incertaine, surtout s'il a répondu pour un autre membre du ménage qui était peut-être absent. Ces erreurs sont appelées erreurs de réponse. Bien que les erreurs de réponse soient en général attribuables à des renseignements imprécis fournis par les répondants, elles peuvent parfois être liées à des erreurs qu'a faites le recenseur au moment où il a rempli certaines sections du questionnaire, comme le type de construction résidentielle, ou lorsqu'il a rappelé le répondant pour obtenir des données manquantes.

À certaines questions du recensement, il faut inscrire une réponse en toutes lettres. Pendant le dépouillement au bureau régional, on attribue un code numérique à ces réponses "écrites". Il peut alors se produire des erreurs de codage, surtout lorsque la liste des codes est longue (comme dans le cas de la langue, de l'origine ethnique, de l'industrie et de la profession) ou lorsque la réponse écrite est ambiguë, incomplète ou difficile à lire. En vérifiant un échantillon du travail de chaque préposé au codage et en prenant des mesures correctives s'il y a lieu, on peut contrôler les erreurs de codage, sans toutefois les éliminer complètement.

Après le codage et certaines autres étapes du dépouillement manuel des données, les renseignements figurant sur les questionnaires sont introduits sur clavier dans un fichier d'ordinateur. Deux procédures servent à contrôler le nombre d'erreurs à la saisie des données. Premièrement, certaines vérifications (comme le contrôle des tranches) sont effectuées au moment de l'introduction des données. Deuxièmement, un échantillon de chaque lot de documents est réintroduit et comparé à la série de données

originale. Si le nombre d'erreurs dans la série originale est supérieur à un nombre déterminé, tout le lot doit être réintroduit.

Une fois que les données sont saisies, elles sont envoyées à Ottawa, où elles font l'objet d'une série de contrôles informatiques permettant de découvrir des réponses manquantes ou incohérentes. Dans le cas des réponses incohérentes, il faut d'abord décider quelle réponse doit être considérée non valide. Les réponses non valides ou manquantes doivent ensuite être remplacées par de bonnes réponses, c'est-à-dire par des réponses compatibles avec les autres données figurant sur l'enregistrement. Dans une faible proportion de cas, la bonne réponse peut être déduite à partir des autres données de l'enregistrement. Toutefois, dans la plupart des cas, cela est impossible, et la bonne réponse est tirée d'un enregistrement "donneur" choisi au hasard parmi un groupe d'enregistrements cohérents où un certain nombre de caractéristiques connexes sont similaires à celles de l'enregistrement incomplet. On ne peut bien sûr garantir que la valeur imputée sera nécessairement la bonne réponse pour la personne concernée. Néanmoins, si les enregistrements contenant des données non valides ou manquantes sont, en moyenne, similaires aux enregistrements valides, les erreurs à l'imputation sont plus ou moins éliminées lorsque les résultats sont totalisés pour une région géographique ou un sous-groupe de la population suffisamment important.

On mène actuellement diverses études pour évaluer la qualité des réponses obtenues dans le cadre du recensement de 1986. Pour chaque question, on a calculé des taux de réponse et des taux de rejet à la vérification. Ces taux peuvent servir à déterminer la présence possible d'erreurs dues à la non-réponse et d'autres erreurs. De plus, les totalisations du recensement de 1986 ont été, ou seront, comparées à des estimations correspondantes établies à partir de recensements antérieurs, d'enquêtes-échantillon (comme l'Enquête sur la population active) et de divers dossiers administratifs (comme les extraits de naissances et les rapports d'évaluation municipale). Ces comparaisons peuvent indiquer certains problèmes potentiels au niveau de la qualité ou du moins certaines incohérences entre les sources d'information.

En plus de ces comparaisons globales, on étudie actuellement les données de certains particuliers en comparant les réponses du recensement à une autre source de renseignements. Pour certaines caractéristiques "stables" (comme l'âge, le sexe, la langue maternelle, le lieu de naissance, etc.), les réponses obtenues au recensement de 1986 sont

comparées aux renseignements fournis pour les mêmes personnes au recensement de 1981. De plus, après le recensement de 1986, on a dénombré une seconde fois un échantillon de répondants, surtout pour déterminer les taux de sur-dénombrement. En même temps, les interviewers ont posé une série de questions détaillées sur la langue, l'origine ethnique et le type de construction résidentielle, et les réponses seront comparées aux réponses fournies au recensement, ce qui nous permettra de déterminer les erreurs de réponse et, nous l'espérons, de les comprendre.

ERREURS D'ÉCHANTILLONNAGE

Les estimations qui sont obtenues par la pondération des réponses recueillies auprès d'un échantillon sont sujettes à une erreur vu que la répartition des caractéristiques au sein de l'échantillon n'est habituellement pas identique à la répartition des caractéristiques au sein de la population à partir de laquelle l'échantillon a été prélevé.

L'erreur possible introduite par l'échantillonnage variera en fonction de la rareté relative de la caractéristique au sein de la population. Lorsqu'il y a des cases comportant des chiffres assez grands, l'erreur possible attribuable à l'échantillonnage, en proportion de la valeur de la case, sera relativement petite. Si les valeurs des cases sont petites, cette erreur, en proportion de la valeur de la case, sera toutefois relativement importante.

L'erreur possible due à l'échantillonnage est généralement exprimée en termes d'"erreur type". Ceci est la racine carrée de la moyenne, tirée de tous les échantillons possibles de même taille et du même plan, de l'écart quadratique de l'estimation de l'échantillonnage à la valeur pour la population totale.

Le tableau à la page suivante présente une évaluation approximative de l'erreur type provenant de l'échantillonnage. Cette évaluation ne devrait servir que de guide.

Les utilisateurs qui désirent connaître l'erreur approximative provenant de l'échantillonnage pour une case de données en particulier, d'après l'échantillon de 20%, n'ont qu'à choisir la valeur de l'erreur type dans la colonne du tableau des erreurs types dont la rubrique est le plus près de la valeur de la case dans la totalisation du recensement. Lorsqu'il utilise la valeur obtenue de l'erreur type,

l'utilisateur peut en général être raisonnablement certain que la valeur réelle de la population recensée (si l'on ne tient compte d'aucune forme d'erreur autre que l'échantillonnage) se situera à plus ou moins trois fois l'erreur type (par exemple, pour une case dont la valeur est 1,000, l'écart s'étendra de 1,000 + ou - 3X65 ou 1,000 + ou - 195).

Les erreurs types données dans le tableau à la page suivante ne s'appliqueront pas aux totaux ou totaux partiels de la population ou de l'univers (personnes, ménages, logements ou familles) de la région géographique à l'étude (voir Échantillonnage et pondération ci-dessus). On peut connaître l'effet de l'échantillonnage sur ces cases en consultant la publication correspondante qui présente les données intégrales.

Les répercussions du plan d'échantillonnage et de la procédure de pondération utilisés au recensement de 1986 varieront cependant d'une caractéristique à une autre et d'une région géographique à l'autre. Les valeurs de l'erreur type dans le tableau à la page suivante pourront toutefois surestimer ou sous-estimer l'erreur provenant de l'échantillonnage.

Pour de plus amples renseignements sur la qualité des données du recensement, veuillez communiquer avec la Division des méthodes d'enquêtes sociales de Statistique Canada, Ottawa, Canada K1A 0T6 (613) 951-6929.

CONFIDENTIALITÉ ET ARRONDISSEMENT ALÉATOIRE

Par souci de confidentialité, les chiffres publiés dans le présent rapport ont subi un "arrondissement aléatoire" qui supprime toute possibilité d'associer des chiffres à une personne facilement reconnaissable. Grâce à cette méthode, tous les chiffres, y compris les totaux, sont arrondis de façon aléatoire (vers le haut ou vers le bas) jusqu'à un multiple de "5". Cette technique assure une protection efficace contre la divulgation directe, par soustraction ou par méthode résiduelle, sans ajouter d'erreur significative aux données du recensement. Cependant, comme les totaux sont arrondis séparément, ils ne correspondent pas nécessairement à la somme des chiffres arrondis dans les répartitions. De plus, il faut s'attendre à ce que les totaux et les autres chiffres correspondants dans diverses totalisations du recensement présentent quelques légères différences. De même, la somme des pourcentages calculés à partir de chiffres arrondis ne correspond pas forcément à

100. Les répartitions en pourcentage et les taux sont dans la plupart des cas basés sur des données arrondies, alors que les variations en pourcentage et les moyennes sont basées sur des données non arrondies.

La distorsion importante pouvant résulter de l'arrondissement aléatoire lorsqu'il s'agit de cases de faible valeur préoccupe certains utilisateurs. Cette distorsion, qui assure la protection contre la divulgation, entraîne une perte de précision des cases de données renfermant des chiffres peu élevés. Cependant, comme il s'agit d'une méthode aléatoire, les erreurs dues à l'arrondissement ont tendance à disparaître lorsque les cases de données sont agrégées de nouveau. Il est aussi possible de réduire les distorsions en intégrant des totaux partiels dans les totalisations. On peut aussi choisir de demander des totalisations spéciales établies à partir des bases de microdonnées du recensement. Dans le cas de produits personnalisés, l'arrondissement aléatoire se fait après que les cases de données ont été agrégées, ce qui réduit la distorsion au minimum.

Outre l'arrondissement aléatoire, on a adopté d'autres techniques, telles que la **suppression des régions et des cases**, afin d'assurer encore mieux la confidentialité des réponses.

Dans le cadre de la **suppression des régions**, toutes les données caractéristiques se rapportant à la région géographique sont supprimées et remplacées par le symbole (XXX). La suppression des données se fait différemment selon qu'il s'agit d'une région normalisée, c.-à-d. regroupant des secteurs de dénombrement (une circonscription électorale fédérale, une division de recensement, une subdivision de recensement, un secteur de recensement, etc.) ou d'une région non normalisée pour laquelle l'utilisateur désire une totalisation spéciale. Les données sont supprimées si la population est inférieure à 40 personnes dans le cas des

régions normalisées, et à 100 personnes lorsqu'il s'agit de régions non normalisées. Pour les tableaux renfermant des répartitions des revenus, on supprime aussi les données relatives aux régions dont la population est inférieure à 250 personnes. Toutefois, les données supprimées sont incluses dans les totaux, partiels ou non, à un niveau d'agrégation supérieur. Cette technique est appliquée à tous les produits renfermant des données infraprovinciales (c.-à-d. la série des Profils, les produits sommaires de base, les produits personnalisés et semi-personnalisés), qu'il s'agisse de données intégrales ou de données recueillies sur un échantillon de 20%.

Nota: Pour les données-échantillon, la suppression des régions est fondée sur la population hors institution plutôt que sur la population totale, étant donné qu'aucune donnée-échantillon n'a été recueillie pour la population des institutions.

Dans le cas de la **suppression des cases**, il faut préciser une valeur minimale acceptable. Toutes les cases dont la valeur est inférieure au seuil établi sont supprimées et remplacées par le symbole (XXX). Les données supprimées sont toutefois incluses dans les totaux, partiels ou non, à un niveau d'agrégation supérieur. Pour les données de 1986, on a mis en oeuvre deux méthodes différentes de suppression des cases. Dans le cas des publications de la série "Le Pays" et de la série "Dimensions" portant sur le revenu, la profession précise ou l'industrie précise, on supprime la répartition lorsqu'il s'agit de moins de 250 personnes ou unités. Dans le cas de totalisations personnalisées ou semi-personnalisées se rapportant à des variables recueillies à partir d'un échantillon, toutes les cases dont la valeur est de "5" (après arrondissement aléatoire) sont supprimées.

Tableau: Erreur type approximative provenant de l'échantillonnage des données-échantillon du recensement de 1986

Erreur type approximative	Valeur des cases											
	50	100	200	500	1,000	2,000	5,000	10,000	20,000	50,000	100,000	500,000
	15	20	30	45	65	90	140	200	280	435	600	1,300

NOTES SPÉCIALES

AJUSTEMENTS AUX UNITÉS GÉOSTATISTIQUES

Les utilisateurs doivent être conscients du fait que les unités géostatistiques du recensement peuvent varier d'un recensement à l'autre. Par conséquent, celui qui utilise des données provenant de deux ou plusieurs recensement doit être au courant et tenir compte du fait que les limites géographiques des secteurs qu'il compare peuvent avoir été modifiées. Les utilisateurs qui désirent obtenir d'autres renseignements à ce sujet doivent se référer aux documents déjà mentionnés sous la rubrique "Produits de référence" ou s'adresser aux Services d'information de la géographie, Statistique Canada.

DATE DE RÉFÉRENCE DES RÉGIONS GÉOGRAPHIQUES

Toutes les données déclarées pour les subdivisions de recensement sont fondées sur les limites qui existaient au 1^{er} janvier 1986, à condition que Statistique Canada ait en main les renseignements et les documents concernant ces limites le 1^{er} mars 1986 au plus tard. Dans les cas où les renseignements n'ont pas été reçus ou ont été reçus après le 1^{er} mars 1986, le nom, le statut et (ou) les limites des subdivisions de recensement risquent de ne pas correspondre à ceux reconnus par les autorités provinciales.

CHIFFRES DE POPULATION BASÉS SUR LA RÉSIDENCE HABITUELLE

Les chiffres de population présentés ici pour les différentes régions géographiques indiquent le nombre de Canadiens qui y ont leur lieu habituel de résidence, sans égard au lieu où ils se trouvaient le jour du recensement. Sont également comptés les Canadiens séjournant dans un logement de la région en cause le jour du recensement et n'ayant pas de lieu habituel de résidence ailleurs au Canada. Dans la plupart des régions, il n'y a guère de différence entre le nombre de résidents habituels et le nombre de personnes séjournant dans la région le jour du recensement. Toutefois, dans certains endroits, comme les lieux de villégiature et les régions où sont situés des camps de chantier importants, la différence entre ces deux chiffres peut être importante.

RÉSERVES INDIENNES ET ÉTABLISSE- MENTS INDIENS PARTIELLEMENT DÉNOMBRÉS

Lors du recensement de 1986, le dénombrement n'a pas été autorisé sur certaines réserves indiennes et

établissements indiens ou a dû être interrompu parce qu'on ne pouvait le mener à terme.

Les données de 1986 ne sont donc pas disponibles pour les réserves indiennes et les établissements indiens partiellement dénombrés et ne sont pas comprises dans les totalisations. Les données sur les régions géographiques ayant une ou plusieurs de ces réserves ou établissements font donc l'objet d'un renvoi approprié. En raison des données manquantes, les utilisateurs doivent prendre note que les comparaisons (par ex., des variations en pourcentage) entre 1981 et 1986 ne sont pas exactes pour les régions géographiques en cause. L'effet des données manquantes est très faible pour les régions géographiques de niveau plus élevé (Canada, provinces, régions métropolitaines de recensement et agglomérations de recensement) mais peut être plus important pour les petites régions où les réserves et établissements indiens en cause représentent une proportion plus grande de la population.

Bien qu'il soit impossible d'estimer la population de chaque réserve partiellement dénombrée, les estimations de la population totale manquante et du nombre total de logements privés occupés au niveau provincial ont été faites et sont présentées à l'annexe 1.

Veillez noter par contre qu'il a été impossible d'estimer les caractéristiques de la population manquante, même au niveau provincial.

Pour de plus amples renseignements sur ce sujet, reportez-vous au Bulletin d'information à l'intention des utilisateurs, numéro 1, "Sommaire de la méthode utilisée pour l'estimation de la population et du nombre de logements privés occupés dans les réserves indiennes où le dénombrement a été incomplet".

Une liste des réserves indiennes et des établissements indiens partiellement dénombrés figure à l'annexe 2. On a indiqué pour chacune la province, la division de recensement et, le cas échéant, la région métropolitaine de recensement ou l'agglomération de recensement (RMR/AR).

MOBILITÉ

Les limites des régions géographiques sont celles au 1^{er} janvier 1986, qui est la date de référence géographique du recensement du Canada de 1986.

Les chiffres pour le total des "migrants" (un migrant est une personne qui, cinq ans plus tôt, n'avait pas son lieu habituel de résidence à l'intérieur de la SDR où il a été dénombré) sont additifs au niveau géographique, c'est-à-dire que le

nombre de migrants au niveau du Canada est la somme du nombre de migrants au niveau provincial, etc.

Au niveau de la SDR, il est recommandé que les utilisateurs fassent preuve de prudence lorsqu'ils utilisent des données du nombre de migrants, en particulier dans le cas des municipalités de banlieue à l'intérieur des grandes régions métropolitaines. Les chiffres du total des migrants, y compris les immigrants et les émigrants internes, peuvent être déformés en raison de la possibilité de mauvaises réponses dans des cas tels que ceux-ci: (i) des répondants dans les régions métropolitaines ont déclaré la ville principale plutôt que la municipalité où ils vivaient cinq ans plus tôt (Toronto, au lieu de Scarborough, par exemple); (ii) les répondants ne déclarent pas un déménagement d'une autre SDR s'ils estiment qu'ils sont toujours dans la même ville principale (ils ont fait un déménagement de Toronto à Scarborough, mais ont indiqué qu'ils habitaient toujours la même municipalité); et (iii) les répondants ont déclaré des déménagements selon des limites désuètes.

Les noms et les limites de certaines subdivisions de recensement peuvent subir des modifications minimales, mais parfois importantes, au cours de la période de cinq ans entre deux recensements, et les comparaisons des données pour une région infraprovinciale donnée entre deux recensements ne seront donc pas valides si ces changements éventuels ne sont pas pris en compte.

On peut trouver des renseignements sur les changements de limites entre recensements dans la **Classification géographique type** (n° 12-573 au catalogue).

COMPARABILITÉ ET QUALITÉ DES DONNÉES SUR LA LANGUE PARLÉE À LA MAISON ET LA LANGUE OFFICIELLE

Comparaison entre 1981 et 1986

Langue parlée à maison - La question sur la langue parlée à la maison a été la même lors des deux derniers recensements mais les instructions données aux répondants ont été modifiées. En 1981, les répondants étaient invités à n'indiquer qu'une seule langue. Malgré cela, 535,735 personnes (2.2% de la population) avaient déclaré plus d'une langue.

Afin de mieux rendre compte de la réalité linguistique au Canada, cette instruction a été supprimée du recensement de 1986. En vertu des nouvelles instructions données aux répondants, une personne pouvait indiquer plus d'une langue parlée à la maison si elle les utilisait actuellement aussi souvent l'une que l'autre à la maison.

Le nombre de réponses multiples s'est accru de manière importante lors du recensement de 1986 par rapport à celui de 1981. En 1986, 1,159,675 personnes (4.6% de la population) ont indiqué parler plus d'une langue à la maison.

Cette augmentation résulte soit des modifications apportées au questionnaire, soit des changements dans la manière dont la population répond aux questions linguistiques, soit d'un accroissement du nombre de personnes parlant plus d'une langue à la maison. L'augmentation des réponses multiples peut aussi résulter d'une combinaison de ces facteurs.

Lors du traitement des données de 1981, on n'a retenu et publié qu'une seule langue, même dans les cas où plusieurs avaient été déclarées. En 1986, on a accepté les réponses comprenant plus d'une langue.

Pour faciliter l'établissement des tendances entre les deux recensements, les données du recensement de 1986 ont été ajustées. Dans les cas où plus d'une langue a été indiquée, les réponses multiples ont été réparties entre les langues composantes dans les mêmes proportions qu'en 1981. Les résultats, pour le Canada, les provinces, les territoires et certaines régions métropolitaines de recensement, ont été publiés dans un document spécial intitulé "**Données linguistiques ajustées**", avril (1988). De plus, les données du recensement de 1981 ont été ajustées pour faire état des réponses multiples alors obtenues. Ces ajustements aux chiffres de la langue parlée à la maison facilitent la mise en relation des données de 1986 avec celles de 1981 mais ne rendent pas parfaitement comparables les résultats des deux recensements. Par conséquent, il faut être très prudents dans l'interprétation des changements apportés entre 1981 et 1986.

Des modifications ont été apportées à la classification des langues de 1986 par rapport à celles de 1981, notamment en ce qui concerne les langues autochtones. L'annexe B du **Dictionnaire du recensement de 1986** (n° 99-101F au catalogue) nous donne une description des changements.

Langue officielle - Certains répondants ont déclaré parler l'anglais ou le français ou les deux à la maison alors qu'ils ont indiqué, à la question sur la langue officielle, ne pas pouvoir soutenir une conversation dans ces langues.

Dans de tels cas, au recensement de 1981, la réponse à la question sur la langue officielle était considérée comme étant erronée. Par conséquent, au cours du traitement des données, cette réponse était modifiée afin de montrer que la personne pouvait parler la (les) langue(s) officielle(s) qu'elle avait déclarée(s) à la question sur la langue parlée à la maison.

Au recensement de 1986, ces réponses n'ont pas toujours été considérées comme étant erronées. Si le répondant avait indiqué pouvoir parler une seule des langues officielles, soit l'anglais ou le français, et que cette langue correspondait à la langue maternelle de cette personne, aucune correction n'a été apportée lors du traitement. Par conséquent, ces enchaînements de réponses apparaissent tels quels dans les totalisations de 1986.

Langues autochtones - Les utilisateurs sont priés de noter que les données pour certaines réserves et établissements indiens ne sont pas disponibles (voir note spéciale "Réserves indiennes et établissements indiens partiellement dénombrés"). Parmi la population qui a participé au recensement de 1986, 97,000 personnes ont déclaré parler une seule langue autochtone à la maison. Les personnes qui ont déclaré "Indien" comme langue sont comptées dans la catégorie "Langues amérindiennes, non incluses ailleurs (n.i.a.)". Cette catégorie comprend 5,500 personnes. Elle est également comprise dans le total des langues autochtones. Les utilisateurs sont priés de noter qu'environ la moitié des 5,500 réponses classées dans cette catégorie, pour le Canada, ont été fournies par des personnes d'origine asiatique. La proportion est également d'environ 50% au Québec. Approximativement 2 répondants sur 3 étaient d'origine asiatique en Colombie-Britannique et 4 sur 5 en Alberta et en Ontario. La proportion est inférieure à 5% au Manitoba. Dans les autres provinces et territoires, très peu de gens ont indiqué "Indien" comme langue parlée à la maison.

Pour de plus amples renseignements au sujet des données linguistiques, veuillez communiquer avec la Division des statistiques sociales, du logement et des familles, Statistique Canada, Ottawa, Canada K1A 0T6.

COMPARABILITÉ DES DONNÉES SUR L'ORIGINE ETHNIQUE

Comparaison des chiffres de 1981 et de 1986. Les données sur l'origine ethnique des recensements de 1981 et de 1986 ne sont pas directement comparables.

La question de 1981 portant sur l'origine ethnique qui se lisait "À quel groupe ethnique ou culturel apparteniez-vous, vous ou vos ancêtres, à votre première arrivée sur ce continent?" a été modifiée pour le recensement de 1986. Dans la version de 1986, on a retranché le segment suivant: "à votre première arrivée sur ce continent", car on a jugé qu'il n'était pas valable dans le cas des personnes d'origine autochtone. En 1986, la question a été reformulée comme suit: "À quel(s) groupe(s) ethnique(s) ou culturel(s) appartenez-vous ou vos ancêtres appartenaient-ils?"

En 1986, les répondants devaient indiquer ou préciser leur appartenance à un ou plusieurs groupes selon le cas. En outre, l'addition de deux espaces où le répondant pouvait inscrire une réponse en toutes lettres est l'une des raisons principales de l'augmentation du nombre de réponses multiples à la question sur l'origine ethnique.

De plus, l'ordre de présentation des cases à cocher en réponse à cette question est fondé sur la déclaration selon la fréquence ou les origines ethniques simples relevées en 1981. Ceci a entraîné le changement de position des cases marquées "Chinois" et "Polonais".

Compte tenu des recommandations formulées par le Comité spécial sur la participation des minorités visibles à la société canadienne dans le document intitulé: "L'égalité ça presse!" et par la Commission sur l'égalité en matière d'emploi présidée par le juge Abella, la case marquée "Noir" a été ajoutée à la question sur l'origine ethnique en 1986.

Les cases réservées aux autochtones ont également été modifiées. On a remplacé en 1986 les catégories d'Indiens inscrits ou non inscrits, utilisées en 1981, par l'expression "Indien de l'Amérique du Nord". Il convient de noter que des personnes qui ne sont pas d'origine autochtone mais qui détiennent le statut d'Indien inscrit aux termes de la Loi sur les Indiens, à la suite d'un mariage par exemple, ont pu être incluses dans les données sur les autochtones de 1981. Il est possible

que ces personnes ne se soient pas identifiées comme "Indien de l'Amérique du Nord" en 1986 et, par conséquent, ne sont pas comptées dans le nombre d'autochtones en 1986. De plus, un nombre indéterminé de personnes d'origine métisse ont pu déclarer, en 1986, une réponse multiple comprenant "Indien de l'Amérique du Nord" et une ou plusieurs autres origines ethniques ou culturelles.

Réponses unique et multiple

Lorsqu'un répondant n'indique qu'une seule origine, il s'agit d'une "réponse unique". Par exemple, 709,585 personnes au Canada n'ont indiqué comme origine ethnique que l'Italien.

Quand un répondant fait connaître plus d'une origine, il donne une "réponse multiple". Au Canada, quelque 297,325 personnes d'ascendance italienne ont en outre signalé une ou plusieurs autres origines ethniques ou culturelles. Ainsi, 31,495 personnes ont donné la réponse multiple suivante: Italien et Français.

Dans la légende pour l'origine ethnique de la présente publication, les origines uniques sont indiquées comme des groupes uniques. Les origines multiples apparaissent comme un groupe: origines multiples. Les 31,495 réponses multiples "Italien et Français" sont comprises dans le compte des origines multiples (6,986,345 pour le Canada).

Pour plus de renseignements sur les données touchant l'origine ethnique, veuillez communiquer avec la Division de la statistique sociale, du logement et des familles, Statistique Canada, Ottawa (Ontario) K1A 0T6, au numéro (613) 951-2574.

IMMIGRANTS ET PERSONNES NÉES EN DEHORS DU CANADA

Toutes les personnes nées en dehors du Canada ne sont pas nécessairement des immigrants au Canada. En effet, les personnes qui ont indiqué être nées en dehors du Canada mais qui sont maintenant des citoyens canadiens de naissance ne sont pas considérées comme des immigrants au Canada. Par conséquent, elles n'ont pas à déclarer l'année d'immigration ou leur âge à l'immigration lorsqu'elles s'établissent au Canada de façon permanente. Ces personnes ont été classées dans la catégorie des non-immigrants, comme au recensement de 1981. Par contre, au recensement de 1971, toutes les personnes nées en dehors du Canada ont été classées comme immigrants et ont dû répondre à la question sur la période d'immigration.

DONNÉES SUR LE REVENU

Les revenus moyen et médian de même que l'erreur type du revenu moyen de la population de 15 ans et plus sont calculés seulement pour les personnes ayant un revenu, mais également pour toutes les familles de recensement et les ménages privés qu'ils aient ou non déclaré un revenu. Le revenu agrégé calculé à partir de ces données doit être utilisé avec prudence puisque les moyennes ont été calculées avant l'arrondissement. Les médianes ont été calculées à partir d'un groupe de données non publiées.

Le concept du revenu total au recensement de 1986 comprend, pour la première fois, les crédits d'impôt fédéral pour enfants. Le recensement de 1986, comme en 1981, n'a pas recueilli de données sur le revenu des pensionnaires d'institution. Les statistiques sur le revenu des familles et des ménages sont publiées seulement pour les personnes vivant dans des ménages privés.

Les répartitions des tranches du revenu total et du revenu d'emploi selon certaines caractéristiques pour la population de 15 ans et plus, pour le Canada, les provinces et les territoires, sont publiées dans d'autres bulletins. Les répartitions des tranches de revenu pour les familles de recensement, les personnes hors famille, les familles économiques, les personnes seules et les ménages privés sont également publiées séparément.

Les statistiques du recensement sur le revenu sont sujettes à la variabilité d'échantillonnage. Bien qu'une telle variabilité d'échantillonnage puisse être assez petite pour de grands groupes de population, ses effets ne peuvent être ignorés dans le cas de très petits sous-groupes de population dans une région ou dans une certaine catégorie. Il en est ainsi parce que, toutes choses étant égales par ailleurs, plus grande est la taille de l'échantillon, plus petite est l'erreur. C'est pour cette raison que les données sur le revenu dans les régions où la population non institutionnelle était de moins de 250 habitants ont été supprimées. Par contre, là où les statistiques ne sont pas supprimées mais sont néanmoins fondées sur des totaux relativement petits, nous conseillons fortement aux lecteurs d'être prudents dans l'utilisation et l'interprétation de ces statistiques.

CATÉGORIE DE REVENU ET FRÉQUENCE DES UNITÉS À FAIBLE REVENU

La catégorie de revenu se rapporte à la situation des familles économiques et des personnes seules selon les seuils de faible revenu établis par

Statistique Canada. Ces seuils sont déterminés séparément pour les familles de taille différente et celles vivant dans des secteurs ayant des niveaux d'urbanisation différents.

La fréquence des unités à faible revenu est la proportion ou le pourcentage des unités d'une classification donnée qui se situent en deçà des seuils de faible revenu. Il convient de noter que les taux de fréquence (pourcentage de familles/personnes seules en deçà des seuils de faible revenu) constituent les seuls taux réels puisqu'ils ont été calculés à partir d'estimations non arrondies des familles et des personnes seules dans les ménages privés.

Les statistiques sur le faible revenu, d'après le recensement de 1986, sont fondées sur les seuils de faible revenu révisés (1978) qui ont d'abord été estimés à la lumière de l'enquête nationale de 1978 sur les dépenses des familles, puis mis à jour en 1985 en fonction de la variation de l'indice des prix à la consommation depuis 1978. La matrice des seuils de faible revenu de 1985 est indiquée au bas de la page.

Aux fins des statistiques sur le faible revenu, les familles économiques et les personnes seules résidant au Yukon, dans les Territoires du Nord-Ouest et dans les réserves indiennes ne sont pas prises en compte. Les seuils de faible revenu s'inspiraient de certaines tendances "dépenses-revenu" que les données d'enquête ne fournissaient pas pour la population entière.

Pour déduire la fréquence des unités à faible revenu, on utilise le critère "taille de la région", lequel diffère selon qu'il s'agit du recensement ou de l'enquête sur les finances des consommateurs. Pour le recensement, la taille de la région est en effet déterminée par la population totale des secteurs de dénombrement urbains contigus (un secteur de dénombrement est considéré comme urbain en fonction de la densité de la population).

Pour l'enquête sur les finances des consommateurs, on prend des RMR ou des AR et on détermine la taille de la région selon la population totale comprise dans les limites de ces RMR ou AR. Les répercussions globales de cette différence sont négligeables.

Pour plus de détails concernant les aspects conceptuels et le champ d'observation, voir la publication **Revenu de la famille, familles économiques**, n° 93-918 au catalogue. (Voir également la publication **Répartition du revenu selon la taille du Canada**, 1985, n° 13-207 au catalogue.)

NOMBRE DE SEMAINES TRAVAILLÉES

Les données concernant le nombre de semaines travaillées en 1985 doivent être utilisées avec circonspection pour les catégories 40-48 semaines et 49-52 semaines, car certains répondants ont tendance à ne pas inclure leurs congés payés de vacances ou pour autres raisons dans leurs semaines de travail, tel que requis. Ainsi, la catégorie 49 à 52 semaines peut être sous-estimée.

Tableau A: Seuils de faible revenu des unités familiales, 1985

Taille de l'unité familiale	Taille du secteur de résidence				
	500,000 et plus	100,000 – 499,999	30,000 – 99,999	Petites régions urbaines	Régions rurales
dollars de 1985					
1 personne	10,233	9,719	9,117	8,429	7,568
2 personnes	13,501	12,815	11,956	11,093	9,891
3 personnes	18,061	17,115	15,996	14,880	13,244
4 personnes	20,812	19,779	18,490	17,200	15,310
5 personnes	24,252	22,963	21,415	19,952	17,803
6 personnes	26,488	25,026	23,393	21,758	19,436
7 personnes ou plus	29,155	27,606	25,801	23,994	21,415

Activité, recensement du Canada de 1981

Canada	Recensement de 1981 (chiffres publiés en 1981)	Recensement de 1981 (selon le dépouillement de 1986)	Variation en %
Population active de 15 ans et plus	12,054,150	12,081,280	.23
Personnes occupées	11,167,915	11,167,915	aucune variation
Chômeurs	886,235	913,365	3.06
Inactifs	6,555,135	6,528,005	-0.41
Population active de 15-19 ans	1,073,945	1,098,390	2.28
Personnes occupées	906,705	906,705	aucune variation
Chômeurs	167,240	191,680	14.61
Inactifs	1,229,630	1,205,190	-1.99
Population active de 20 ans et plus	10,980,205	10,982,890	0.02
Personnes occupées	10,261,210	10,261,210	aucune variation
Chômeurs	718,995	721,685	0.37
Inactifs	5,325,505	5,322,815	-0.05

ACTIVITÉ

Les concepts de l'activité au recensement n'ont pas changé entre 1981 et 1986. Par contre, le traitement des données a été modifié, ce qui a entraîné quelques différences. Au recensement de 1986, contrairement aux recensements antérieurs, on n'a posé aucune question sur la fréquentation scolaire. Cette question était utilisée pour le contrôle de la variable de l'activité, plus spécifiquement le chômage. Par conséquent, ces différences de traitement affectent la population en chômage et sont en grande partie concentrées dans le groupe d'âge des 15 à 19 ans. Le tableau ci-dessus indique l'ampleur de cet effet sur les données, au niveau du Canada.

LIMITES DES SUBDIVISIONS DE RECENSEMENT

Des erreurs ont été relevées dans les limites géographiques de 1986 de certaines subdivisions de recensement après la diffusion des chiffres définitifs de population. En raison de contraintes opérationnelles, il n'a pas été possible de corriger les données du recensement de 1986 figurant dans les tableaux pour ces différentes subdivisions. Toutefois, en combinant les données pour les subdivisions en cause de la façon indiquée ci-après, les utilisateurs pourront réduire au minimum les conséquences de ces erreurs. Les données des subdivisions de recensement suivantes étaient jugées erronées au moment de l'impression. Pour ces subdivisions, on a indiqué les chiffres de population initiaux et révisés. Les utilisateurs doivent prendre note que les chiffres dans les

tableaux des profils différeront des chiffres de population totale révisés présentés ci-après en raison de la pondération et de l'exclusion des pensionnaires d'institution. Pour de plus amples renseignements, veuillez vous reporter à la note des facteurs de géographie et de contenu "Divergences des chiffres entre les données intégrales et les données-échantillon (20%)".

Colombie-Britannique

Cas 1:

Capital, Subd. B, SRD, Colombie-Britannique

population totale en 1986 se lit	20,096
devrait lire	20,210
différence	+ 114

Colwood, C, Colombie-Britannique

population totale en 1986 se lit	11,546
devrait lire	11,432
différence	- 114

Cas 2:

Port Simpson 1, R, Colombie-Britannique

population totale en 1986 se lit	150
devrait lire	587
différence	+ 437

Skeena-Queen Charlotte, Subd. A,

population totale en 1986 se lit	861
devrait lire	191
différence	- 670

Tsimpsean 2, R, Colombie-Britannique

population totale en 1986 se lit	111
devrait lire	344
différence	+ 233

ANNEXE 1. Population et logements privés occupés, par estimations des réserves indiennes et des établissements indiens partiellement dénombrés, Canada, provinces et territoires, 1986

	Ne comprenant pas les réserves indiennes et établissements indiens partiellement dénombrés		Estimations des réserves indiennes et établissements indiens partiellement dénombrés		Comprenant les estimations des réserves indiennes et établissements indiens partiellement dénombrés	
	Popula- tion	Logements privés occupés (1)	Popula- tion	Logements privés occupés (1)	Popula- tion	Logements privés occupés (1)
CANADA	25,309,331	9,046,933	44,733	10,600	25,354,064	9,057,533
Terre-Neuve	568,349	159,917	-	-	568,349	159,917
Île-du-Prince-Édouard	126,646	40,872	-	-	126,646	40,872
Nouvelle-Écosse	873,176	297,224	23	6	873,199	297,230
Nouveau-Brunswick	709,442	232,701	980	271	710,422	232,972
Québec	6,532,461	2,370,889	7,815	1,582	6,540,276	2,372,471
Ontario	9,101,694	3,243,752	11,821	3,112	9,113,515	3,246,864
Manitoba	1,063,016	384,324	8,216	1,673	1,071,232	385,997
Saskatchewan	1,009,613	360,467	585	123	1,010,198	360,590
Alberta	2,365,825	840,527	9,453	1,949	2,375,278	842,476
Colombie-Britannique	2,883,367	1,094,217	5,840	1,884	2,889,207	1,096,101
Yukon	23,504	8,143	-	-	23,504	8,143
Territoires du Nord-Ouest	52,238	13,900	-	-	52,238	13,900

(1) Comprend tous les logements privés occupés par des résidents habituels ainsi que les logements privés occupés par des résidents étrangers et (ou) temporaires.

ANNEXE 2. Réserves indiennes et établissements indiens partiellement dénombrés

CANADA

Nom	Genre	Province	Division de recensement	RMR/AR
Akwesasne 15	R	Québec	Huntingdon	
Akwesasne 59	R	Ontario	Stormont – Dundas and Glengarry United Counties	Cornwall
Alexander 134	R	Alberta	Division No. 11	Edmonton
Alkali Lake 1	R	C.-B.	Cariboo Regional District	Williams Lake
Andy Cahoose Meadow 16	R	C.-B.	Cariboo Regional District	
Attawapiskat 91A	R	Ontario	Kenora District	
Baezaeko River 25	R	C.-B.	Cariboo Regional District	Quesnel
Bear Island 1	R	Ontario	Nipissing District	
Bearskin Lake	R	Ontario	Kenora District	
Beaver Lake 131	R	Alberta	Division No. 16	Fort McMurray
Becher Bay 1	R	C.-B.	Capital Regional District	Victoria
Becher Bay 2	R	C.-B.	Capital Regional District	Victoria
Big Trout Lake	R	Ontario	Kenora District	
Bridge River 1	R	C.-B.	Squamish-Lillooet Regional District	
Burnt Church 14	R	N.-B.	Northumberland County	
Canoe Creek 1	R	C.-B.	Thompson-Nicola Regional District	
Cayoosh Creek 1	R	C.-B.	Squamish-Lillooet Regional District	
Chilhil 6	R	C.-B.	Squamish-Lillooet Regional District	
Cold Lake 149	R	Alberta	Division No. 12	
Cold Lake 149A	R	Alberta	Division No. 12	
Cold Lake 149B	R	Alberta	Division No. 12	
Crane River 51	R	Manitoba	Division No. 19	
Dakota Plains 6A	R	Manitoba	Division No. 9	
Dakota Tipi 1	R	Manitoba	Division No. 9	
Dauphin River 48A	R	Manitoba	Division No. 19	
Deer Lake	S-E	Ontario	Kenora District	
Dog Creek 1	R	C.-B.	Cariboo Regional District	Williams Lake
Ebb and Flow 52	R	Manitoba	Division No. 17	
Enderby 2	R	C.-B.	North Okanagan Regional District	
Ermineskin 138	R	Alberta	Division No. 11	
Esquimalt	R	C.-B.	Capital Regional District	Victoria
Factory Island 1	R	Ontario	Cochrane District	
Fort Albany (Part) 67	R	Ontario	Kenora District	
Fort Albany (Part) 67	R	Ontario	Cochrane District	
Fort Alexander 3	R	Manitoba	Division No. 19	
Fort Hope 64	R	Ontario	Kenora District	
Fountain 1	R	C.-B.	Squamish-Lillooet Regional District	
Fountain 3	R	C.-B.	Squamish-Lillooet Regional District	

ANNEXE 2. Réserves indiennes et établissements indiens partiellement dénombrés

CANADA

Nom	Genre	Province	Division de recensement	RMR/AR
Fountain 11	R	C.-B.	Squamish-Lillooet Regional District	
Gibson 31	R	Ontario	Muskoka District Municipality	
Goulais Bay 15A	R	Ontario	Algoma District	
Heart Lake 167	R	Alberta	Division No. 16	Fort McMurray
Jackhead 43	R	Manitoba	Division No. 19	
Johny Sticks 2	R	C.-B.	Cariboo Regional District	Williams Lake
Kahnawake 14	R	Québec	Laprairie	Montréal
Kamloops 1	R	C.-B.	Thompson-Nicola Regional District	Kamloops
Kasabonika Lake	R	Ontario	Kenora District	
Katit 1	R	C.-B.	Central Coast Regional District	
Keeseekoose 66	R	Saskatchewan	Division No. 9	
Kettle Point 44	R	Ontario	Lambton County	
Kingfisher 1	R	Ontario	Kenora District	
Kingsclear 6	R	N.-B.	York County	Fredericton
Kushya Creek 7	R	C.-B.	Cariboo Regional District	Quesnel
Lac-Rapide	R	Québec	Pontiac	
Lansdowne House	S-E	Ontario	Kenora District	
Lillooet 1	R	C.-B.	Squamish-Lillooet Regional District	
Little Black Bear 84	R	Saskatchewan	Division No. 6	
Lizard Point 62	R	Manitoba	Division No. 16	
Long Plain (Part) 6	R	Manitoba	Division No. 9	
Long Plain (Part) 6	R	Manitoba	Division No. 8	
Louis Creek 4	R	C.-B.	Thompson-Nicola Regional District	
Louis Squinas Ranch 14	R	C.-B.	Cariboo Regional District	
Malahat 11	R	C.-B.	Cowichan Valley Regional District	
Marble Canyon 3	R	C.-B.	Thompson-Nicola Regional District	
Mayne Island 6	R	C.-B.	Capital Regional District	
Mission 5	R	C.-B.	Squamish-Lillooet Regional District	
Montana 139	R	Alberta	Division No. 8	
Mount Currie 1	R	C.-B.	Squamish-Lillooet Regional District	
Mount Currie 2	R	C.-B.	Squamish-Lillooet Regional District	
Mount Currie 8	R	C.-B.	Squamish-Lillooet Regional District	
Mount Currie 10	R	C.-B.	Squamish-Lillooet Regional District	
Muskrat Dam Lake	R	Ontario	Kenora District	
Nazco 20	R	C.-B.	Cariboo Regional District	Quesnel

ANNEXE 2. Réserves indiennes et établissements indiens partiellement dénombrés

CANADA

Nom	Genre	Province	Division de recensement	RMR/AR
Necait 6	R	C.-B.	Squamish-Lillooet Regional District	
Nekalliston 2	R	C.-B.	Thompson-Nicola Regional District	
Neskainlith 1	R	C.-B.	Thompson-Nicola Regional District	
Neskainlith 2	R	C.-B.	Thompson-Nicola Regional District	
Nesuch 3	R	C.-B.	Squamish-Lillooet Regional District	
North Thompson 1	R	C.-B.	Thompson-Nicola Regional District	
Oka 16	R	Québec	Deux-Montagnes	Montréal
Okanese 82	R	Saskatchewan	Division No. 6	
Oneida 41	R	Ontario	Middlesex County	
Pashilqua 2	R	C.-B.	Squamish-Lillooet Regional District	
Pavilion 1	R	C.-B.	Squamish-Lillooet Regional District	
Peguis 1B	R	Manitoba	Division No. 19	
Peigan 147	R	Alberta	Division No. 3	
Pigeon Lake 138A	R	Alberta	Division No. 11	
Pine Creek 66A	R	Manitoba	Division No. 19	
Rankin Location 15D	R	Ontario	Algoma District	Sault Ste. Marie
Rolling River 67	R	Manitoba	Division No. 15	
Roseau Rapids 2A	R	Manitoba	Division No. 2	
Roseau River 2	R	Manitoba	Division No. 2	
Sachigo Lake 1	R	Ontario	Kenora District	
Sachigo Lake 2	R	Ontario	Kenora District	
Sahhaltkum 4	R	C.-B.	Thompson-Nicola Regional District	
Salmon River Meadow 7	R	C.-B.	Cariboo Regional District	
Salmon River 1	R	C.-B.	Columbia-Shuswap Regional District	
Samson 137	R	Alberta	Division No. 8	
Samson 137A	R	Alberta	Division No. 8	
Sandy Bay 5	R	Manitoba	Division No. 8	
Sandy Lake 88	R	Ontario	Kenora District	
Sarcee 145	R	Alberta	Division No. 6	Calgary
Saugeen 29	R	Ontario	Bruce County	
Seine River 23A	R	Ontario	Rainy River District	
Seton Lake 5A	R	C.-B.	Squamish-Lillooet Regional District	
Sheguiandah 24	R	Ontario	Manitoulin District	
Skeetchestn	R	C.-B.	Thompson-Nicola Regional District	

ANNEXE 2. Réserves indiennes et établissements indiens partiellement dénombrés

CANADA

Nom	Genre	Province	Division de recensement	RMR/AR
Slosh 1	R	C.-B.	Squamish-Lillooet Regional District	
Sooke 1	R	C.-B.	Capital Regional District	Victoria
South Saanich 1	R	C.-B.	Capital Regional District	Victoria
Squaam 2	R	C.-B.	Thompson-Nicola Regional District	
Squinas 2	R	C.-B.	Cariboo Regional District	
Star Blanket 83	R	Saskatchewan	Division No. 6	
Stoney 142, 143, 144	R	Alberta	Division No. 15	
Sucker Creek 23	R	Ontario	Manitoulin District	
Sundayman's Meadow 3	R	C.-B.	Cariboo Regional District	Quesnel
Switsemalph 3	R	C.-B.	Columbia-Shuswap Regional District	
Switsemalph 6	R	C.-B.	Columbia-Shuswap Regional District	
Switsemalph 7	R	C.-B.	Columbia-Shuswap Regional District	
Tatelkus Lake 28	R	C.-B.	Cariboo Regional District	Quesnel
Thomas Squinas Ranch 2A	R	C.-B.	Cariboo Regional District	
Towdystan Lake 3	R	C.-B.	Cariboo Regional District	
Towinock 2	R	C.-B.	Squamish-Lillooet Regional District	
Trout Lake Alec 16	R	C.-B.	Cariboo Regional District	Quesnel
Tzetzi Lake 11	R	C.-B.	Cariboo Regional District	
Ulkatcho 13	R	C.-B.	Cariboo Regional District	
Union Bay 4	R	C.-B.	Capital Regional District	Victoria
Wapekeka 2	R	Ontario	Kenora District	
Weagamow Lake 87	R	Ontario	Kenora District	
Whispering Pines 4	R	C.-B.	Thompson-Nicola Regional District	
White Fish Lake 128	R	Alberta	Division No. 12	
Whitefish River (Part) 4	R	Ontario	Manitoulin District	
Whitefish River (Part) 4	R	Ontario	Sudbury District	
Wildcat 12	R	N.-É.	Queens County	
Williams Lake 1	R	C.-B.	Cariboo Regional District	Williams Lake
Windy Mouth 7	R	C.-B.	Cariboo Regional District	Williams Lake

OÙ NOUS TROUVER?

Les centres régionaux de consultation de Statistique Canada offrent la gamme complète des produits et services du recensement. On y trouve une bibliothèque et un comptoir de vente où les utilisateurs peuvent consulter ou acheter des publications du recensement, des disquettes de micro-ordinateurs, des microfiches, des cartes et plus encore. Chaque centre vous offre la possibilité d'extraire de l'information des systèmes de retrait de données automatisées CANSIM et TELICHART de Statistique Canada. Un service de renseignements téléphonique est également disponible; ce service est gratuit pour les clients se trouvant à l'extérieur des services d'appel locaux. On y offre également plusieurs autres services utiles, allant des séminaires aux consultations. Pour obtenir des renseignements, téléphonez ou écrivez au centre de consultation de votre région. Pour une description concise des produits et services du recensement de 1986, se reporter à la section "Lignes directrices pour l'utilisation de cette publication".

TERRE-NEUVE ET LABRADOR

Services consultatifs
Statistique Canada
Édifice Viking, 3^e étage
Chemin Crosbie
St. John's (Terre-Neuve) A1B 3P2
Appel local: 709-772-4073
Service d'appel sans frais: 1-800-563-4255

MARITIMES

Services consultatifs
Statistique Canada
Centre North American Life
1770, rue Market
Halifax (Nouvelle-Écosse) B3J 3M3
Appel local: 902-426-5331
Service d'appel sans frais: 1-800-565-7192

QUÉBEC

Services consultatifs
Statistique Canada
Complexe Guy Favreau
200 ouest, boul. René-Lévesque
Pièce 412, Tour est
Montréal (Québec) H2Z 1X4
Appel local: 514-283-5725
Service d'appel sans frais: 1-800-361-2831

RÉGION DE LA CAPITALE NATIONALE

Service central des renseignements
Statistique Canada
Entrée principale
Édifice R.H. Coats
Parc Tunney
Ottawa (Ontario) K1A 0T6
Appel local: 613-951-8116
Si vous devez faire des appels interurbains, composez le numéro sans frais de votre province.

ONTARIO

Services consultatifs
Statistique Canada
Édifice Arthur Meighen, 10^e étage
25 est, avenue St. Clair
Toronto (Ontario) M4T 1M4
Appel local: 416-973-6586
Service d'appel sans frais: 1-800-268-1151

NIPISSING (Ontario)

Services consultatifs
Statistique Canada
Centre d'administration civique
225, rue Holditch

Sturgeon Falls (Ontario) P0H 2G0

Appel local: 705-753-4888

Si vous devez faire des appels interurbains, composez le numéro sans frais indiqué ci-dessus pour les résidents de l'Ontario.

MANITOBA

Services consultatifs
Statistique Canada
6^e étage, Bureau de poste principal
266, avenue Graham
Winnipeg (Manitoba) R3C 0K4
Appel local: 204-983-4020
Service d'appel sans frais: 1-800-542-3404

SASKATCHEWAN

Services consultatifs
Statistique Canada
530, Centre Midtown, 5^e étage
Regina (Saskatchewan) S4P 2B6
Appel local: 306-780-5405
Service d'appel sans frais: 1-800-667-7164

ALBERTA ET TERRITOIRES DU NORD-OUEST

Services consultatifs
Statistique Canada
Centre Hys, 2^e étage
11010, 101^e rue
Edmonton (Alberta) T5H 4C5
Appel local: 403-495-3027
Service d'appel sans frais: 1-800-282-3907
Appel à frais virés T. N.-O.: 403-495-3028

SUD DE L'ALBERTA (CALGARY)

Services consultatifs
Statistique Canada
C.P. 2390, succursale M
Pièce 245
220 sud-est, 4^e avenue
Calgary (Alberta) T2P 3C1
Appel local: 403-292-6717
Service d'appel sans frais: 1-800-472-9708

COLOMBIE-BRITANNIQUE ET YUKON

Services consultatifs
Statistique Canada
Centre Sinclair, pièce 440F
757 ouest, rue Hastings
Vancouver (Colombie-Britannique) V6C 3C9
Appel local: 604-666-3691
Service d'appel sans frais:
Sud et centre C.-B.: 1-800-663-1551
Yukon et nord de la C.-B.: Zénith 08913

Note(s)

- † Excludes 1986 Census data for one or more incompletely enumerated Indian reserves or Indian settlements. For estimates of the missed population and dwellings, see Special Notes.
- † Excludes 1986 Census data for one or more incompletely enumerated Indian reserves or Indian settlements (see Special Notes).
- ¶ Incompletely enumerated Indian reserve or Indian settlement (see Special Notes).
- An error exists in the 1986 geographic limits of this census subdivision. For further information, see the "Special Notes" section at the end of the text of this publication.
- XXX Figures suppressed to protect confidentiality.
- .. Figures not available.
- ... Figures not appropriate or not applicable.
- Nil or zero.
- Amount too small to be expressed.
- ** The median income could not be calculated as it occurred in an open-ended class.
- Occupation data for 1986 are based on the 1980 Standard Occupational Classification.
- Industry data for 1986 are based on the 1980 Standard Industrial Classification.

Abbreviation(s)

Terr. = Territory

n.e.c. = not elsewhere classified.

n.i.e. = not included elsewhere.

tech. = technologies

admin. = administration

Footnote(s)

- (1)...All subsequent characteristics data exclude institutional residents.
- (2)...Includes the single origins of English, Irish, Scottish, Welsh, British, n.i.e. and Other British.
- (3)...Includes the single origins of French, Acadian, French Canadian and Québécois.
- (4)...Includes persons who report more than one origin.
- (5)...Includes Canadian citizenship by birth and Canadian citizenship by naturalization.
- (6)...Includes citizenship of country of birth and citizenship of country other than country of birth.
- (7)...Includes persons born outside province of residence as well as persons born outside Canada who have a Canadian citizenship by birth and, therefore, will not have immigrated to Canada.
- (8)...Includes countries of North America other than the United States of America, Central and South America, the Caribbean and Bermuda.
- (9)...Excludes the United Kingdom.

Nota

- † Ne comprend pas les données du recensement de 1986 pour une ou plusieurs réserves indiennes ou établissements indiens partiellement dénombrés. Pour une estimation de la population et des logements manquants, voir Notes spéciales.
- † Ne comprend pas les données du recensement de 1986 pour une ou plusieurs réserves indiennes ou établissements indiens partiellement dénombrés (voir Notes spéciales).
- ¶ Réserve indienne ou établissement indien partiellement dénombré (voir Notes spéciales).
- Une erreur a été relevée dans les limites géographiques de 1986 de cette subdivision de recensement. Pour plus de renseignements, voir la section "Notes spéciales" à la fin du texte de cette publication.
- XXX Nombres supprimés afin de protéger la confidentialité.
- .. Nombres non disponibles.
- ... N'ayant pas lieu de figurer.
- Néant ou zéro.
- Nombres infimes.
- ** Il est impossible de calculer la médiane car elle se trouve dans une des classes ouvertes de répartition utilisée pour calculer la médiane.
- Les données des professions de 1986 sont basées d'après la Classification type des professions, 1980.
- Les données des industries de 1986 sont basées d'après la Classification type des industries, 1980.

Abréviation(s)

Terr. = Territoire

div. = divisions

trav. = travailleurs

n.c.a. = non classés ailleurs.

n.i.a. = non incluses ailleurs.

techn. = techniques

admin. = administration

Renvois)

- (1)...Toutes les données subséquentes sur les caractéristiques ne comprennent pas les pensionnaires d'institution.
- (2)...Comprend les origines uniques suivantes: Anglais, Irlandais, Écossais, Gallois, Britannique, n.i.a. et autres Britanniques.
- (3)...Comprend les origines uniques suivantes: Français, Acadien, Canadien français et Québécois.
- (4)...Comprend les personnes qui déclarent plus d'une origine.
- (5)...Comprend les citoyens canadiens de naissance et les citoyens canadiens par naturalisation.
- (6)...Comprend la citoyenneté du pays de naissance et la citoyenneté d'un autre pays que le pays de naissance.
- (7)...Comprend les personnes nées en dehors de la province de résidence ainsi que les personnes nées en dehors du Canada qui sont citoyens canadiens de naissance et qui, par conséquent, n'ont pas à immigrer au Canada.
- (8)...Comprend les pays de l'Amérique du Nord sauf les États-Unis d'Amérique, l'Amérique centrale, l'Amérique du Sud, les Caraïbes et les Bermudes.
- (9)...Ne comprend pas le Royaume-Uni.

- (10) ...Includes persons born in Canada who do not have a Canadian citizenship by birth, but who do have a valid year of immigration.
- (11) ...Includes the first five months only of 1986.
- (12) ...Non-migrants are persons who moved within the same CSD during the 5-year reference period.
- (13) ...Migrants are persons who moved from a different CSD during the 5-year reference period.
- (14) ...Includes "No schooling or kindergarten only".
- (15) ...Other non-university education refers to both postsecondary non-university courses requiring secondary school graduation and courses taken in other institutions such as trade schools or vocational centres which may not require secondary school graduation.
- (16) ...Includes "Other non-university certificate or diploma" and "Trades certificate or diploma".
- (17) ...Includes those with both university and other non-university education as well as those with university only.
- (18) ...The term "Postsecondary" refers to all educational qualifications obtained other than secondary (high) school graduation certificate. This includes trades certificates, community college or CEGEP diplomas and all university qualifications.
- (19) ...Includes "All other, not elsewhere classified" and "No specialization".
- (20) ...The "Not applicable" category refers to unemployed persons 15 years and over who have never worked or who had worked only prior to January 1, 1985. For these persons, the industry, occupation and class of worker questions did not apply (this category is also referred to as the "Inexperienced labour force").
- (21) ...Occupation major group and industry division totals include computer assignment of the "Not stated". These assignments are based on selected socio-economic characteristics.
- (22) ...This category is also referred to as the "Experienced labour force".
- (23) ...Includes the following occupation major groups: occupations in natural sciences, engineering and mathematics; occupations in social sciences and related fields; occupations in religion; artistic, literary, recreational and related occupations.
- (24) ...Includes the following occupation major groups: farming, horticultural and animal husbandry occupations; fishing, trapping and related occupations; forestry and logging occupations; mining and quarrying including oil and gas field occupations.
- (25) ...Includes the following occupation major groups: machining and related occupations; product fabricating, assembling and repairing occupations.
- (26) ...Includes the following occupation major groups: material handling and related occupations, n.e.c.; other crafts and equipment operating occupations; occupations not elsewhere classified.
- (27) ...Includes unpaid family workers.
- (28) ...Includes self-employed in incorporated companies.
- (29) ...Includes self-employed in unincorporated companies only.
- (30) ...For owner-occupied, private non-farm non-reserve dwellings only.
- (10) ...Comprend les personnes nées au Canada qui ne sont pas citoyens canadiens de naissance, mais pour qui l'année d'immigration est valide.
- (11) ...Ne comprend que les cinq premiers mois de 1986.
- (12) ...Les non-migrants sont les personnes qui ont déménagé à l'intérieur de la même SDR durant la période de référence de 5 ans.
- (13) ...Les migrants sont les personnes qui ont déménagé d'une autre SDR durant la période de référence de 5 ans.
- (14) ...Comprend "Aucune scolarité ou uniquement l'école maternelle".
- (15) ...Autres études non universitaires: cours postsecondaires non universitaires qui exigent un certificat d'études secondaires ainsi que les cours suivis dans d'autres établissements tels que les écoles de métiers ou les centres de formation professionnelle qui n'exigent pas nécessairement de certificat d'études secondaires.
- (16) ...Comprend "Certificat ou diplôme d'autres études non universitaires" et "Certificat ou diplôme d'une école de métiers".
- (17) ...Comprend les personnes qui ont fait des études universitaires et d'autres non universitaires ainsi que celles qui ont fait des études universitaires seulement.
- (18) ...Par "Études postsecondaires", on entend tous les titres scolaires sauf le certificat d'études secondaires. Sont compris les certificats d'écoles de métiers, les diplômes d'un collège communautaire ou d'un cégep et tous les grades, certificats et diplômes universitaires.
- (19) ...Comprend "Autres disciplines, non classées ailleurs" et "Sans spécialisation".
- (20) ...La catégorie "Sans objet" se rapporte aux personnes en chômage de 15 ans et plus qui n'ont jamais travaillé ou qui ont travaillé seulement avant le 1er janvier 1985. Pour ces personnes, les questions sur l'industrie, la profession et la catégorie de travailleurs ne s'appliquaient pas (on nomme aussi cette catégorie "Population active inexpérimentée").
- (21) ...Les totaux des grands groupes de professions et des divisions d'industries comprennent les assignations par ordinateur des catégories "non déclarées". Ces assignations sont fondées sur certaines caractéristiques socio-économiques.
- (22) ...On nomme aussi cette catégorie "Population active expérimentée".
- (23) ...Comprend les grands groupes de professions suivants: travailleurs des sciences naturelles, du génie et des mathématiques; travailleurs spécialisés des sciences sociales et domaines connexes; membres du clergé et assimilés; professionnels des domaines artistique et littéraire et personnel assimilé.
- (24) ...Comprend les grands groupes de professions suivants: agriculteurs, horticulteurs et éleveurs; pêcheurs, trappeurs et travailleurs assimilés; travailleurs forestiers et bûcherons; mineurs, carriers, foreurs de puits de pétrole et de gaz et travailleurs assimilés.
- (25) ...Comprend les grands groupes de professions suivants: usineurs et travailleurs des domaines connexes; travailleurs spécialisés dans la fabrication, le montage et la réparation de produits.
- (26) ...Comprend les grands groupes de professions suivants: manutentionnaires et travailleurs assimilés, n.c.a.; autres ouvriers qualifiés et conducteurs de machines; travailleurs non classés ailleurs.
- (27) ...Comprend les travailleurs familiaux non rémunérés.
- (28) ...Comprend les travailleurs autonomes dans les entreprises constituées en société.
- (29) ...Comprend les travailleurs autonomes dans les entreprises non constituées en société seulement.
- (30) ...S'applique seulement aux logements privés non agricoles hors réserve occupés par leur propriétaire.

- (31) ...Includes steam or hot water furnace or boiler, forced hot air furnace, and installed electric heating system.
- (32) ...Includes piped gas (e.g., natural gas) and bottled gas (e.g., propane).
- (33) ...Includes electricity as the only energy source for heating the home and electricity as the main source where more than one fuel/energy is used (e.g., electricity and oil).
- (34) ...Includes kerosene.
- (35) ...Includes wood, coal or coke, and other forms of fuel or energy.
- (36) ...Excludes farm households, reserve households and households with negative or no household income in 1985.
- (37) ...See text for universe covered and for definitions of concepts and terms.
- (38) ...For additional information concerning the data, see "Special Notes" section of text.
- (39) ...Includes loss.
- (40) ...Percentages may not add to 100% due to rounding.
- (41) ...For individuals 15 years and over who worked in 1985 and reported employment income for 1985.
- (42) ...Worked 49-52 weeks in 1985, mostly full time.
- (43) ...Worked 49-52 weeks in 1985, mostly part time, or worked less than 49 weeks.
- (44) ...Calculations based on unrounded data.

- (31) ...Comprend système à vapeur ou à eau chaude, système à air chaud pulsé, et système électrique.
- (32) ...Comprend le gaz canalisé (par ex., gaz naturel) et le gaz en bouteille ou en bonbonne (par ex., propane).
- (33) ...Comprend l'électricité comme étant la seule source d'énergie utilisée pour le chauffage de la maison et l'électricité comme étant la source principale lorsque plus d'un type de combustible/ source d'énergie est utilisé (par ex., électricité et huile (mazout)).
- (35) ...Comprend le kérosène.
- (35) ...Comprend le bois, le charbon ou le coke, et d'autres types de combustible ou source d'énergie.
- (36) ...Ne comprend pas les ménages agricoles, les ménages d'une réserve et les ménages ayant enregistré un revenu négatif ou n'ayant aucun revenu en 1985.
- (37) ...Se reporter au texte pour connaître l'univers pris en compte et les définitions des concepts et des termes.
- (38) ...Pour de plus amples renseignements sur les données, voir la section "Notes spéciales" du texte.
- (39) ...Comprend les pertes.
- (40) ...Les pourcentages ayant été arrondis, la somme peut ne pas être 100%.
- (41) ...Se rapporte aux personnes de 15 ans et plus qui ont travaillé en 1985 et qui ont déclaré un revenu d'emploi en 1985.
- (42) ...Ayant travaillé 49-52 semaines en 1985, surtout à plein temps.
- (43) ...Ayant travaillé 49-52 semaines en 1985, surtout à temps partiel, ou ayant travaillé moins de 49 semaines.
- (44) ...Les calculs sont basés sur des données non arrondies.

Statistics Canada Library
Bibliothèque Statistique Canada



1010014810

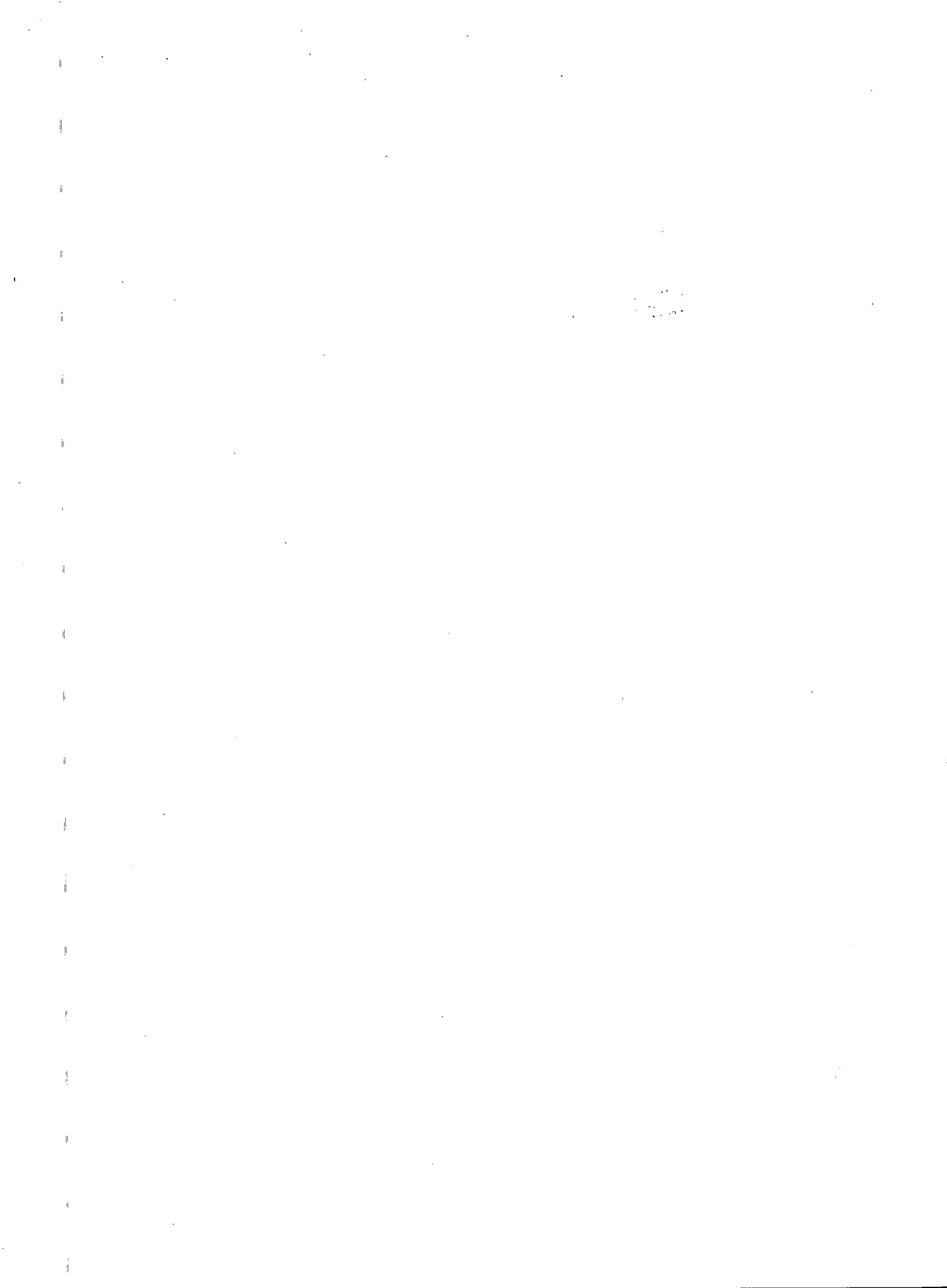

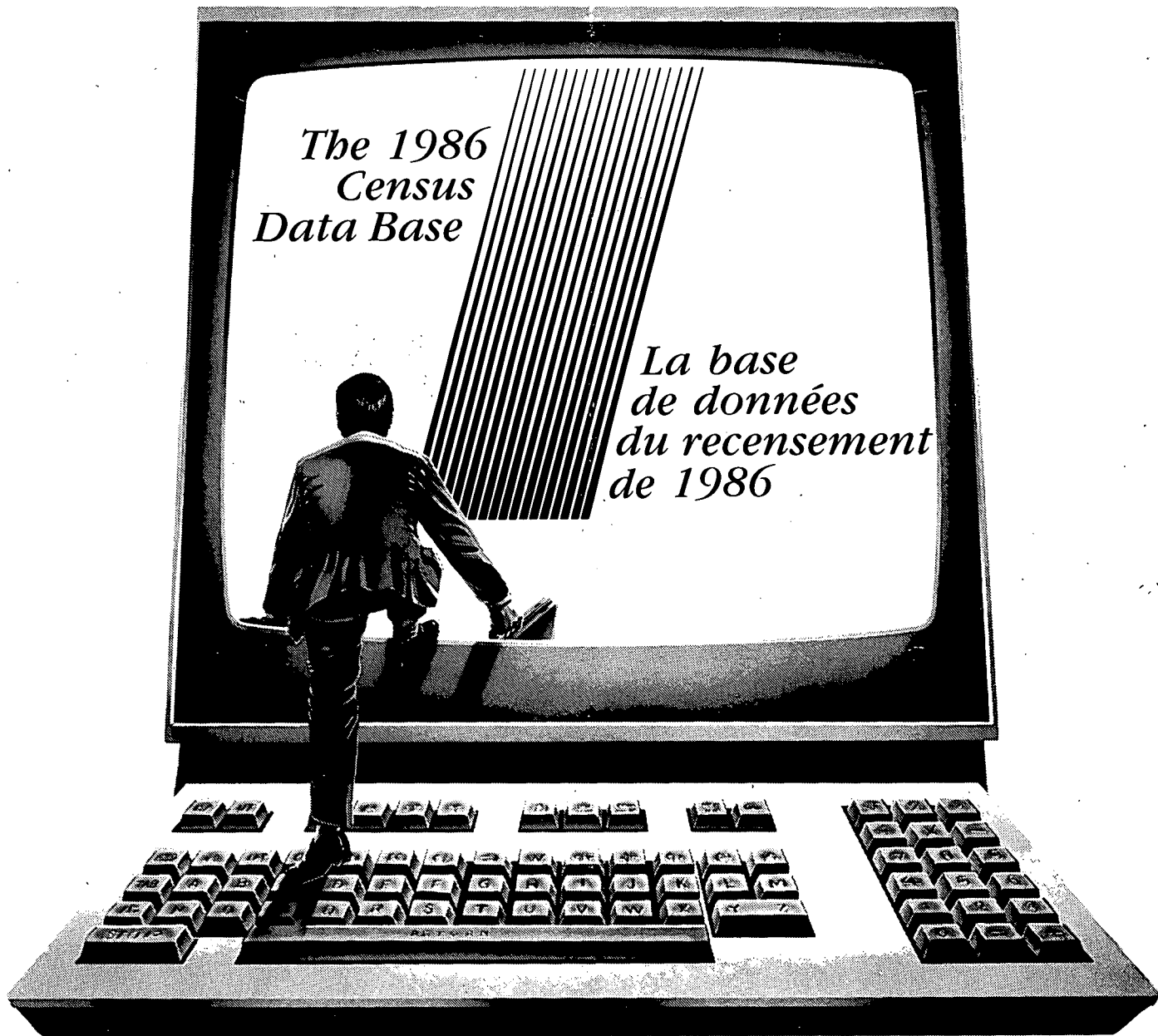

Electronic Census "Profiles"

If you find the demographic, cultural, and economic view of Canada's urban centres you get in the Census Tract Profiles publications series useful, you'll appreciate the flexibility of having it in electronic form.

That's why Statistics Canada's Electronic Data Dissemination Division is producing the Profiles series on tape and diskette.

From St. John's to Victoria, Census Tract Profiles are available for 37 large urban areas at both the census tract and component municipalities levels. Further, such profiles are also available for all Census Divisions and Census Subdivisions in the country. And you can easily analyze them in your own computing environment.

1986 Census Tract data are more complete than ever before, with more detailed data on mother tongue and the 65-plus age group, and an additional census-traced centre - Lethbridge, Alberta.

Any way you want them, the stats on Canada's urban centres are waiting for you at Statistics Canada. Please call your nearest regional reference centre for details.

Les «Profils» du recensement sur support électronique

Si vous trouvez utiles les aperçus démographiques, culturels et économiques des centres urbains du Canada que vous présente la série de publications «Profils - Secteurs de recensement», vous apprécierez d'autant plus la possibilité de les obtenir sur support électronique.

C'est pourquoi la Division de la diffusion informatique des données de Statistique Canada stocke actuellement cette série sur bandes et sur disquettes.

Vous pouvez ainsi obtenir des profils portant sur 37 grands centres urbains, de St. John's à Victoria, ceux-ci présentent de l'information au niveau des secteurs de recensement et des municipalités les composant. Vous pouvez aussi vous procurer des profils des divisions et subdivisions de recensement. Il ne vous restera plus ensuite qu'à les analyser avec votre propre système informatique.

Vous vous apercevrez également que les données des secteurs de recensement de 1986 sont plus complètes que jamais. Entre autres, il y a davantage de données détaillées sur la langue maternelle et sur les personnes âgées de 65 ans et plus ainsi que des profils des secteurs de recensement de Lethbridge (Alberta).

Quelle que soit la forme sous laquelle vous les désirez, les données portant sur les centres urbains du Canada n'attendent que vous. Pour en savoir plus long, il vous suffit de communiquer avec le centre de consultation de Statistique Canada de votre région.