

Census Tracts

Secteurs de recensement

Edmonton:
Part 1

Edmonton:
Partie 1

*Census
Recensement*

Canada 1986

95-107

Profiles • Profils

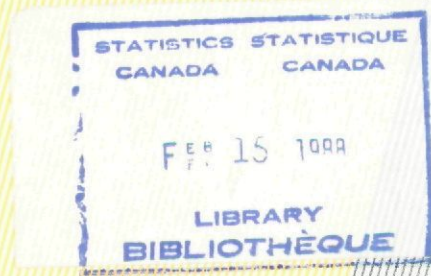

Census
Tracts

BUDD
7835550
Secteurs de
recensement

Edmonton:
Part 1

Edmonton:
Partie 1

Profiles • Profils

Published under the authority of the Minister of
Supply and Services Canada

© Minister of Supply and Services Canada, 1987

Extracts from this publication may be reproduced
for individual use without permission provided the
source is fully acknowledged. However, reproduction
of this publication in whole or in part for purposes
of resale or redistribution requires written permission
from the Publishing Services Group, Permissions
Officer, Canadian Government Publishing Centre,
Ottawa, Canada K1A 0S9.

January 1988

Price: Canada, \$26.00
Other Countries, \$27.00

Catalogue 95-107

ISBN 0-660-53492-4

Ottawa

Publication autorisée par le ministre des
Approvisionnement et Services Canada

© Ministre des Approvisionnements et
Services Canada, 1987

Le lecteur peut reproduire sans autorisation
des extraits de cette publication à des fins
d'utilisation personnelle à condition d'indiquer
la source en entier. Toutefois, la reproduction
de cette publication en tout ou en partie à des
fins commerciales ou de redistribution néces-
site l'obtention au préalable d'une autorisation
écrite des Services d'édition, Agent de droit
d'auteur, Centre d'édition du gouvernement du
Canada, Ottawa, Canada K1A 0S9.

Janvier 1988

Prix: Canada, \$26.00
Autres pays, \$27.00

Catalogue 95-107

ISBN 0-660-53492-4

Ottawa





PREFACE

The Profile series is designed to provide a wide range of information collected by the 1986 Census of Population for a variety of subprovincial geographic levels: census divisions and census subdivisions, census metropolitan areas and census agglomerations, census tracts (including census subdivisions of census-tracted centres), federal electoral districts, urban and rural areas and the Labour Force Survey economic regions.

This series is structured into two parts. Part 1 provides basic demographic, housing and family characteristics collected from all households. These data are available before Part 2 is published. Part 2, data collected from a 20% sample of households, completes the Profile series for each geographic area. It presents social, cultural, labour and 1985 income data along with additional information on housing and families.

The catalogue numbers that correspond to subprovincial profiles are as follows:

- Census Divisions and Subdivisions (by province or territory), Part 1 and Part 2 (Cat. Nos. 94-101 to 94-124)
- Federal Electoral Districts, Part 1 (Cat. No. 94-125), Part 2 (Cat. No. 94-126)
- Census Metropolitan Areas and Census Agglomerations, Part 1 (Cat. No. 94-127), Part 2 (Cat. No. 94-128)
- Urban and Rural Areas (Canada, provinces and territories), Part 1 (Cat. No. 94-129), Part 2 (Cat. No. 94-130)
- Labour Force Survey Economic Regions (20% sample only) (Cat. No. 94-131)
- Census Tracts (37 tracted centres), Part 1 and Part 2 (Cat. Nos. 95-101 to 95-174)

PRÉFACE

La série des Profils est conçue de façon à fournir un vaste éventail de renseignements recueillis lors du recensement de la population de 1986 pour un grand nombre de régions infraprovinciales: les divisions de recensement et les subdivisions de recensement, les régions métropolitaines de recensement et les agglomérations de recensement, les secteurs de recensement (y compris les subdivisions de recensement des centres urbains divisés en secteurs de recensement), les circonscriptions électorales fédérales, les régions urbaines et les régions rurales et les régions économiques de l'Enquête sur la population active.

Cette série est divisée en deux parties. La partie 1 contient les renseignements fondamentaux sur la démographie, sur les logements et sur les familles recueillis auprès de l'ensemble des ménages. Ces données sont disponibles avant la parution de la partie 2. Dans ce dernier cas, les données recueillies auprès d'un échantillon de 20% des ménages complètent la série des Profils pour chaque région géographique. Elle contient des données sociales, culturelles, sur la main-d'œuvre et le revenu en 1985 ainsi que des renseignements supplémentaires sur les logements et les familles.

Les numéros au catalogue qui se rapportent aux profils infraprovinciaux sont les suivants:

- Divisions et subdivisions de recensement (par province ou territoire), partie 1 et partie 2 (nos 94-101 à 94-124 au catalogue)
- Circonscriptions électorales fédérales, partie 1 (n° 94-125 au catalogue), partie 2 (n° 94-126 au catalogue)
- Régions métropolitaines de recensement et agglomérations de recensement, partie 1 (n° 94-127 au catalogue), partie 2 (n° 94-128 au catalogue)
- Régions urbaines et rurales (Canada, provinces et territoires), partie 1 (n° 94-129 au catalogue), partie 2 (n° 94-130 au catalogue)
- Régions économiques de l'Enquête sur la population active (données-échantillon seulement) (n° 94-131 au catalogue)
- Secteurs de recensement (37 centres urbains divisés en secteurs de recensement), partie 1 et partie 2 (nos 95-101 à 95-174 au catalogue)

In addition to the "Profiles", there are two other data series. "The Nation" is a data series designed to illustrate the scope and depth of the 1986 Census subject-matter by presenting considerable detail on variables, cross-tabulating variables, or providing historical data. A "Special Interest" series provides data on selected topics for which there has been considerable interest expressed, such as the immigrant population, ethnic groups, etc.

En plus des "Profils", il y a deux autres séries de données. "Le Pays" est une série de données conçue pour illustrer l'étendue et l'ampleur des sujets du recensement de 1986 en présentant des renseignements très détaillés sur les variables, des variables recoupées ou des données chronologiques. Une série "Intérêt particulier" fournit des renseignements sur certains sujets qui ont suscité un intérêt considérable, tels que les immigrants, les groupes ethniques, etc.

TABLE OF CONTENTS

TABLE DES MATIÈRES

	Page
GUIDELINES FOR USING THIS PUBLICATION	v
Purpose	v
Organization of the Publication	vi
Geographic and Content Considerations	vi
1986 Census Products and Services	viii
Symbols	x
Geographic Index	xi

MAP

CONVERSION TABLE

TABLES

1. Selected Characteristics for Census Tracts,
1986 Census
2. Selected Characteristics for Component
Census Subdivisions of the Census Metro-
politan Area, 1986 Census

Reference Material in English

DEFINITIONS	xiii
DATA QUALITY	xix
CONFIDENTIALITY AND RANDOM ROUNDING	xxi
SPECIAL NOTES	xxii
REGIONAL OFFICE ADDRESSES	xxxii

	Page
LIGNES DIRECTRICES POUR L'UTILISATION DE CETTE PUBLICATION	v
But	v
Organisation de la publication	vi
Facteurs de géographie et de contenu	vi
Produits et services du recensement de 1986	viii
Signes conventionnels	x
Index géographique	xi

CARTE

TABLE DE CONVERSION

TABLEAUX

1. Certaines caractéristiques des secteurs de
recensement, recensement de 1986
2. Certaines caractéristiques des subdivisions de
recensement composantes de la région
métropolitaine de recensement, recensement
de 1986

Documents de référence en français

DÉFINITIONS	xxxv
QUALITÉ DES DONNÉES	xli
CONFIDENTIALITÉ ET ARRONDISSEMENT ALÉATOIRE ...	xliv
NOTES SPÉCIALES	xlv
ADRESSES DES BUREAUX RÉGIONAUX	lv

GUIDELINES FOR USING THIS PUBLICATION

PURPOSE

This publication presents a statistical "profile" of census tracts and component census subdivisions in the census metropolitan area of Edmonton, Alberta. It is based on data collected by the 1986 Census of Canada from all households. Part 2 is a separate publication in this series, presenting additional information collected from a 20% sample of households.

The 1986 Profile series contains many improvements over the comparable 1981 series. For instance, certain variables like mother tongue have more categories. Also, by providing the languages with the highest counts (incidence reporting), the relevance of the data is increased. In this publication, the non-official languages with the five highest counts in Edmonton are shown, along with English and French. Also new in 1986, the census family characteristics section shows the living arrangements of non-family persons 65 years and over.

The 37 urban centres included in the 1986 Census tract program are: Brantford, Ont.; Calgary, Alta.; Chicoutimi-Jonquière, Que.; Edmonton, Alta.; Guelph, Ont.; Halifax, N.S.; Hamilton, Ont.; Kamloops and Kelowna, B.C.; Kingston, Kitchener, Ont.; Lethbridge, Alta.; London, Ont.; Moncton, N.B.; Montréal, Que.; North Bay and Oshawa, Ont.; Ottawa-Hull, Ont./Que.; Peterborough, Ont.; Prince George, B.C.; Québec, Que.; Regina, Sask.; Saint John, N.B.; Sarnia, Ont.; Saskatoon, Sask.; Sault Ste. Marie, Ont.; Sherbrooke, Que.; St. Catharines-Niagara, Ont.; St. John's, Nfld.; Sudbury, Thunder Bay and Toronto, Ont.; Trois-Rivières, Que.; Vancouver and Victoria, B.C.; Windsor, Ont. and Winnipeg, Man. (Catalogue Nos. 95-101 to 95-174).

A reference map showing all CTs and component census subdivisions is included in this publication.

LIGNES DIRECTRICES POUR L'UTILISATION DE CETTE PUBLICATION

BUT

Cette publication présente un "profil" statistique des secteurs de recensement et des subdivisions de recensement composantes de la région métropolitaine de recensement d'Edmonton, Alberta. La publication est fondée sur les données recueillies auprès de tous les ménages dans le cadre du recensement du Canada de 1986. La partie 2 est une publication distincte qui fait partie de cette série et offre des renseignements supplémentaires obtenus auprès d'un échantillon de 20% des ménages.

La série des Profils de 1986 a été améliorée à plusieurs points de vue par rapport à la série comparable de 1981. Par exemple, certaines variables, comme la langue maternelle, comportent plus de catégories. De plus, en indiquant les langues déclarées le plus souvent (déclaration selon la fréquence), on augmente la pertinence des données. Dans la présente publication, les cinq langues non officielles déclarées le plus souvent pour Edmonton sont présentées, ainsi que l'anglais et le français. De plus, pour la première fois, la section sur les caractéristiques des familles de recensement traite en 1986 des modalités de vie des personnes hors famille de 65 ans ou plus.

Les 37 centres urbains compris dans le programme des secteurs de recensement de 1986 sont les suivants: Brantford (Ont.); Calgary (Alb.); Chicoutimi-Jonquière (Qc); Edmonton (Alb.); Guelph (Ont.); Halifax (N.-É.); Hamilton (Ont.); Kamloops et Kelowna (C.-B.); Kingston, Kitchener (Ont.); Lethbridge (Alb.); London (Ont.); Moncton (N.-B.); Montréal (Qc); North Bay et Oshawa (Ont.); Ottawa-Hull (Ont./Qc); Peterborough (Ont.); Prince George (C.-B.); Québec (Qc); Regina (Sask.); Saint John (N.-B.); Sarnia (Ont.); Saskatoon (Sask.); Sault Ste. Marie (Ont.); Sherbrooke (Qc); St. Catharines-Niagara (Ont.); St. John's (T.-N.); Sudbury, Thunder Bay et Toronto (Ont.); Trois-Rivières (Qc); Vancouver et Victoria (C.-B.); Windsor (Ont.) et Winnipeg (Man.) (nos 95-101 à 95-174 au catalogue).

Une carte de référence présentant tous les SR et les subdivisions de recensement composantes est comprise dans la présente publication.

ORGANIZATION OF THE PUBLICATION

The publication consists of two tables, both displaying identical data variables, but differing by geographic level. The profile is presented by census tracts in Table 1, and by component census subdivisions in Table 2. The data for each geographic area are displayed in the columns. The variable descriptions are identified down the side of the table (the "stub"). The entire stub for each table covers three full pages. The data have been grouped into blocks by topic (i.e. population, dwellings, households, families) and for each block of data, the appropriate total is shown. Each block of data may be shown by a number of different characteristics. For example, population is tabulated first by age and sex, then by marital status and finally by mother tongue.

The geographic areas, which run across the top of the page, are sequenced numerically for census tracts, and alphabetically for the component census subdivisions.

There are 12 geographic areas shown across a two-page layout. Since the stub is three pages in length, it is necessary to repeat the same geographic areas three times before continuing to the next 12 areas. For example, Edmonton CMA is found on pages 1, 3 and 5.

Users interested in locating data for a specific component census subdivision should refer to the geographic index for the location of the data in the publication (see blue pages).

GEOGRAPHIC AND CONTENT CONSIDERATIONS

Census metropolitan areas (CMAs) and census agglomerations (CAs) are generally defined as large urbanized cores, together with adjacent urban and rural areas which have a high degree of economic and social integration with the core.

Users should be aware that CMAs and CAs are subject to change from one census to the next. Changes can result from modifications to the delineation criteria and/or changes to the limits of component census subdivisions (CSDs). A summary of 1981 to 1986 changes to CMAs and

ORGANISATION DE LA PUBLICATION

La publication comprend deux tableaux qui fournissent les mêmes variables de données, mais pour différents niveaux géographiques. Le profil est présenté par secteurs de recensement au tableau 1 et par subdivisions de recensement composantes au tableau 2. Les données pour chaque région géographique figurent dans les colonnes. La description des variables est mentionnée sur le côté du tableau (la "colonne de titres"). L'ensemble de la colonne de titres pour chacun des tableaux couvre trois pages complètes. Les données ont été groupées selon le sujet (c'est-à-dire la population, les logements, les ménages, les familles) et, pour chaque groupe de données, le total approprié est indiqué. Chacun des groupes de données peut être ventilé selon un certain nombre de caractéristiques différentes. Par exemple, la population est d'abord totalisée selon l'âge et le sexe, ensuite selon l'état matrimonial et enfin selon la langue maternelle.

Les régions géographiques, mentionnées au haut de la page, apparaissent en ordre numérique pour les secteurs de recensement et en ordre alphabétique pour les subdivisions de recensement composantes.

Il y a 12 régions géographiques réparties sur deux pages. Comme la colonne de titres est ventilée sur trois pages, il faut répéter les mêmes régions géographiques trois fois avant de passer aux 12 régions suivantes. Par exemple, les données pour la RMR d'Edmonton se trouvent aux pages 1, 3 et 5.

Les utilisateurs qui désirent consulter les données propres à une subdivision de recensement composante particulière sont priés de se reporter à l'index géographique qui indique les pages où se trouvent les données dans la publication (voir les pages bleues).

FACTEURS DE GÉOGRAPHIE ET DE CONTENU

Les régions métropolitaines de recensement (RMR) et les agglomérations de recensement (AR) sont généralement définies comme étant de grands noyaux urbanisés, auxquels s'ajoutent des régions urbaines et rurales adjacentes ayant un degré élevé d'intégration économique et sociale avec le noyau.

Les utilisateurs doivent être conscients du fait que les RMR et les AR peuvent varier d'un recensement à l'autre. Les changements peuvent être causés par des modifications apportées aux critères de délimitation et/ou des changements apportés aux limites des subdivisions de recense-

CAs is available in Census Metropolitan Areas and Census Agglomerations: A 1986 and 1981 Comparison (Catalogue No. 99-105E and F).

While the CMA and CA concepts remain the same as in 1981, the use of place-of-work data from the 1981 Census as well as several modifications to the delineation criteria have resulted in new CMAs and CAs and many that are significantly different from those reported in the 1981 Census. To be included in a CMA or CA, a CSD now requires a commuting flow of 50%, up from 40% in 1981. In addition the flow must be at least 100 persons. CAs composed of a single CSD are now permitted. Adjacent CMAs and CAs which are closely interrelated will now be combined into a single larger CMA or CA.

In some parts of the country, adjacent CMAs and CAs are themselves socially and economically interrelated. When this occurs, they are grouped into a single consolidated CMA or CA. After consolidation, the original CMAs and CAs become subregions, called primary census metropolitan areas (PCMAS) and primary census agglomerations (PCAs) within the consolidated CMA or CA. Like the CMAs and CAs of which they form a part, these PCMAS and PCAs may contain one or more CSDs each.

It should be noted that census tracts do not necessarily respect census subdivision boundaries. However, census tracts do respect the boundaries of all tracted census metropolitan areas and census agglomerations and their constituent primary census metropolitan areas and primary census agglomerations.

A conversion table showing the relationship between the 1986 and 1981 census tracts is included in this publication. Municipalities (census subdivisions) added to many census metropolitan areas and census agglomerations between 1986 and 1981 have been tracted for the first time. In these cases the names of the 1981 municipalities (census subdivisions) corresponding to the 1986 census tracts appear in the 1981 column of the conversion table.

ment (SDR) composantes. Un résumé des changements apportés aux RMR et AR de 1981 et 1986 est présenté dans la publication Régions métropolitaines de recensement et agglomérations de recensement: Comparaison entre 1986 et 1981 (n° 99-105 F et E au catalogue).

Les concepts de RMR et AR demeurent les mêmes qu'en 1981, mais l'utilisation des données sur le lieu de travail établies par le recensement de 1981 ainsi que plusieurs modifications apportées aux critères de délimitation ont donné lieu à la création de nouvelles RMR et AR et à la production d'un grand nombre qui diffèrent sensiblement de celles observées au recensement de 1981. Pour être considérée comme une RMR ou une AR, une SDR doit maintenant afficher un taux de navettage de 50%, au lieu de 40% en 1981. De plus, le taux de déplacement doit représenter au moins 100 personnes. Les AR composées d'une seule SDR sont maintenant admises, et les RMR et AR adjacentes qui présentent une interrelation étroite sont combinées en une seule grande RMR ou AR.

Dans certaines parties du pays, les RMR et AR adjacentes présentent elles-mêmes une interrelation économique et sociale. Dans ce cas, elles sont regroupées en une seule RMR ou AR unifiée. Après l'unification, les RMR et AR initiales deviennent des sous-régions appelées régions métropolitaines de recensement primaires (RMRP) et agglomérations de recensement primaires (ARP) à l'intérieur de la RMR ou AR unifiée. Les RMRP et les ARP, tout comme les RMR et les AR dont elles font partie, peuvent comprendre chacune une ou plusieurs SDR.

Il importe de noter que les secteurs de recensement ne correspondent pas nécessairement aux subdivisions de recensement, mais qu'ils respectent les limites de toutes les régions métropolitaines de recensement et agglomérations de recensement divisées en secteurs de recensement ainsi que les régions métropolitaines de recensement primaires et les agglomérations de recensement primaires constituantes.

La présente publication renferme également une table de conversion illustrant le lien qui existe entre les secteurs de recensement de 1986 et ceux de 1981. Les municipalités (subdivisions de recensement) ajoutées à plusieurs régions métropolitaines de recensement et agglomérations de recensement entre 1986 et 1981 ont été divisées en secteurs de recensement pour la première fois. Les municipalités (subdivisions de recensement) prises en compte en 1981 et correspondant aux secteurs de recensement de 1986 sont, dans ce cas, énumérées dans la colonne "1981" de la table de conversion.

On some Indian reserves or settlements, census enumeration was not permitted or was interrupted. Therefore, data are not available for these reserves and tables have been noted accordingly. This issue is discussed more fully in the SPECIAL NOTES section.

Comparability of Data on Mother Tongue: The 1986 Census was the first in which people could report two mother tongues. For further information on this change and on other factors affecting the comparability of the 1986 data on mother tongue with that of 1981, see the SPECIAL NOTES section.

Additional information on geographic and content considerations, definitions of terms, explanations of data quality, etc., may be found at the end of this publication immediately following the tables (see yellow pages). This information is presented separately in English and French sections for easier use.

1986 CENSUS PRODUCTS AND SERVICES

The 1986 Census product line is designed to serve the diverse needs of our users. Using as a base the most demanded publications of past censuses, a full series of data, reference and analytical publications will be offered.

In addition to the tabulations shown in publications, census data are available in machine-readable form. In particular, there is a set of 42 basic summary tabulations for small geographic areas including enumeration areas, census tracts and census subdivisions. The data contained in the published profiles for census subdivisions and census divisions, census tracts, federal electoral districts, census metropolitan areas and census agglomerations are also available in machine-readable form.

Provincial census tract (PCT) is a geographic concept comparable to census tract and covers all the territory outside the 37 census-tracted centres. Data for PCTs are only available from the basic summary tabulations on magnetic tape.

Dans certaines réserves indiennes et établissements indiens, les recenseurs n'ont pas eu la permission d'effectuer le dénombrement ou ont dû l'interrompre. Les données ne sont donc pas disponibles pour ces réserves et des notes apparaissent selon le besoin. Pour des précisions à ce sujet, voir la section NOTES SPÉCIALES.

Comparabilité des données sur la langue maternelle: Pour la première fois lors du recensement de 1986, une personne pouvait déclarer deux langues maternelles. Pour de plus amples renseignements à ce sujet ainsi que sur d'autres facteurs touchant à la comparabilité des données sur la langue maternelle de 1986 avec celles de 1981, voir la section NOTES SPÉCIALES.

Vous trouverez d'autres renseignements complémentaires sur les facteurs de géographie et de contenu, la définition détaillée des termes, des précisions sur la qualité des données, etc., à la fin de la publication, immédiatement après les tableaux (voir les pages jaunes). Ces renseignements sont présentés dans des sections française et anglaise distinctes, ce qui en facilite la consultation.

PRODUITS ET SERVICES DU RECENSEMENT DE 1986

La gamme des produits du recensement de 1986 doit répondre aux besoins variés de nos utilisateurs. En fonction des publications les plus populaires des derniers recensements, nous offrirons une série complète de données, de documents de référence et d'ouvrages analytiques.

En plus des totalisations présentées dans les publications, les données du recensement sont disponibles sous forme lisible par machine. Notamment, une série de 42 totalisations sommaires de base existe pour les petites régions géographiques comprenant les secteurs de dénombrement, les secteurs de recensement et les subdivisions de recensement. Les données contenues dans les profils publiés pour les subdivisions de recensement et les divisions de recensement, les secteurs de recensement, les circonscriptions électorales fédérales, les régions métropolitaines de recensement et les agglomérations de recensement sont également disponibles sous forme lisible par machine.

Un secteur de recensement provincial (SRP) est un concept géographique comparable au secteur de recensement qui englobe tous les territoires situés à l'extérieur des 37 centres divisés en secteurs de recensement. Les données des SRP sont tirées uniquement des tableaux sommaires de base mémorisés sur bande magnétique.

Thematic maps of selected census data at the census tract level are presented for 12 large census metropolitan areas (CMAs) in the Metropolitan Atlas series (Catalogue Nos. 98-101 to 98-112).

While many tabulations are available from the planned output program, census tabulations can also be customized to individual users' needs. A range of products is offered, from predetermined basic data tabulations available for user-selected geographic areas, to complete custom tabulations which are developed to the exact requirements of the client. The products thus offer, on a cost-recovery basis, varying levels of flexibility in content, geography and medium.

REFERENCE PRODUCTS

Users, who may require assistance in understanding and interpreting the data and geographic concepts appearing in this set of tabulations, should refer to the 1986 Census Dictionary (Catalogue No. 99-101E or F). The Dictionary provides definitions for all variables and terms used in 1986 Census data products.

Two additional documents available to assist users with geography related changes are:

1. 1986 Census Geography: A Historical Comparison (Catalogue No. 99-106E and F). This publication is designed to aid users in the comprehension of standard geographic terms. It also compares geographic terms associated with the 1986 Census to those of previous censuses.
2. Census Metropolitan Areas and Census Agglomerations: A 1986 and 1981 Comparison (Catalogue No. 99-105E and F). This publication provides comparisons of 1986 census metropolitan areas (CMAs) and census agglomerations (CAs) and their 1981 versions. The publication lists census subdivisions that make up the 1986 version of each CMA and CA, and shows corresponding delineations for 1981.

Des cartes thématiques illustrant certaines données au niveau des secteurs de recensement sont présentées pour 12 grandes régions métropolitaines de recensement (RMR) dans la série d'atlas métropolitains (nos 98-101 à 98-112 au catalogue).

Même si plusieurs totalisations sont disponibles à partir du programme des produits déjà établi, des totalisations du recensement peuvent également être personnalisées selon les besoins de l'utilisateur. Il est possible de se procurer une gamme de produits allant des totalisations de données fondamentales, déterminées à l'avance, disponibles pour les régions géographiques choisies par l'utilisateur, à des totalisations entièrement personnalisées et préparées selon les exigences précises du client. Ainsi, ces produits permettent d'offrir, contre recouvrement des coûts, différents niveaux de souplesse en matière de contenu, de géographie et de support.

PRODUITS DE RÉFÉRENCE

Les utilisateurs qui ont besoin d'aide pour comprendre et interpréter les données et les concepts géographiques figurant dans cette série de totalisations peuvent consulter le Dictionnaire du recensement de 1986 (no 99-101F ou E au catalogue). Le dictionnaire donne les définitions de toutes les variables et de tous les termes utilisés dans les produits du recensement de 1986.

Deux publications supplémentaires sont disponibles afin d'aider les utilisateurs à comprendre les modifications apportées au secteur de la géographie:

1. Géographie du recensement de 1986: Comparaison historique (no 99-106F et E au catalogue). Cette publication est destinée à aider les utilisateurs à comprendre les termes géographiques normalisés. Elle permet également la comparaison entre les termes géographiques associés au recensement de 1986 et ceux des recensements précédents.
2. Régions métropolitaines de recensement et agglomérations de recensement: Comparaison entre 1986 et 1981 (no 99-105F et E au catalogue). Cette publication facilite la comparaison entre, d'une part, les régions métropolitaines de recensement (RMR) et les agglomérations de recensement (AR) de 1986 et, d'autre part, celles de 1981. La publication donne une liste des subdivisions de recensement de chaque RMR et AR de 1986 et montre la délimitation correspondante de 1981.

Further details on the products and services available from the census are provided in the 1986 Census Products and Services - Preliminary Edition (Catalogue No. 99-102E or F). A more comprehensive description of products will be produced in early 1988 in the 1986 Census Products and Services - Final Edition (Catalogue No. 99-103E or F).

All users wishing to obtain more information about the range of census products available to serve their needs are invited to contact their nearest Statistics Canada Regional Office. They will be glad to help. Addresses and phone numbers are listed on page xxxi.

SYMBOLS

The following standard symbols are used in census publications:

..	figures not available
...	figures not appropriate or not applicable
-	nil or zero
--	amount too small to be expressed
†	Excludes 1986 Census data for one or more incompletely enumerated Indian reserves or Indian settlements (see Special Notes).
¶	Incompletely enumerated Indian reserve or Indian settlement (see Special Notes).
XXX	Figures suppressed to protect confidentiality.
A	Adjusted figure due to boundary change.

D'autres détails sur les produits et services du recensement sont fournis dans les Produits et services du recensement de 1986 - Version préliminaire (n° 99-102F ou E au catalogue). Une description exhaustive des produits sera présentée au début de 1988 dans les Produits et services du recensement de 1986 - Version définitive (n° 99-103F ou E au catalogue).

Les utilisateurs qui désirent obtenir plus de précisions sur la gamme des produits du recensement adaptés à leurs besoins sont invités à communiquer avec le bureau régional de Statistique Canada le plus près. On sera heureux de vous aider. Les adresses et les numéros de téléphone sont donnés à la page lv.

SIGNES CONVENTIONNELS

Les signes conventionnels suivants sont employés uniformément dans les publications du recensement:

..	nombres non disponibles
...	n'ayant pas lieu de figurer
-	néant ou zéro
--	nombres infimes
†	Ne comprend pas les données du recensement de 1986 pour une ou plusieurs réserves indiennes ou établissements indiens partiellement dénombrés (voir Notes spéciales).
¶	Réserve indienne ou établissement indien partiellement dénombré (voir Notes spéciales).
XXX	Nombres supprimés afin de protéger la confidentialité.
A	Chiffre ajusté à cause de changement de limite.

Profiles - Profils
Geographic Index - Index géographique
Census Metropolitan Area - Région métropolitaine de recensement
and
Component Census Subdivisions - Subdivisions de recensement composantes

Note: Table 1 - Census tracts are sequenced by numerical order within the tracted centre.

Nota: Tableau 1 - Les secteurs de recensement sont en ordre numérique à l'intérieur des centres divisés en secteurs de recensement.



	PAGE
Census Metropolitan Area (CMA) -	
Région métropolitaine de recensement (RMR)	
Edmonton (Consolidated - Unifiée) †	2-1
Edmonton (Primary - Primaire) † (PCMA/RMRP)	2-1
Leduc (Primary - Primaire) (PCA/ARP)	2-7
Spruce Grove (Primary - Primaire) (PCA/ARP)	2-13
 Component Census Subdivisions (CSD) -	
Subdivisions de recensement composantes (SDR)	
Alexander 134, R 1	2-1
Beaumont, T	2-7
Betula Beach, SV	2-13
Bon Accord, T	2-1
Breton, VL	2-7
Calmar, T	2-7
Devon, T	2-7
Drayton Valley, T	2-13
Edmonton, C	2-1
Edmonton Beach, SV	2-13
Entwistle, VL	2-14
Fort Saskatchewan, C	2-1
Gibbons, T	2-2
Golden Days, SV	2-8
Itaska Beach, SV	2-8
Kapasiwin, SV	2-14
Lakeview, SV	2-14
Leduc, C	2-8
Leduc County No. 25, CM	2-8
Legal, VL	2-2
Morinville, T	2-2
New Sarepta, VL	2-8
Parkland County No. 31, CM	2-14
Point Alison, SV	2-14
Redwater, T	2-2
Seba Beach, SV	2-14
Spruce Grove, T	2-19
St. Albert, C	2-2
Stony Plain, T	2-2
Stony Plain 135, R	2-19
Strathcona County No. 20, CM	2-2
Sturgeon No. 90, MD	2-7
Sundance Beach, SV	2-8
Thorsby, VL	2-13
Wabamun, VL	2-19
Wabamun 133A, R	2-19
Warburg, VL	2-13

114°00'

53°30'

53°30'

114°00'

-  Primary Census Metropolitan Area/
Primary Census Agglomeration
Région métropolitaine de recensement primaire/
Agglomération de recensement primaire
-  Census Subdivision
Subdivision de recensement
-  Census Tract
Secteur de recensement

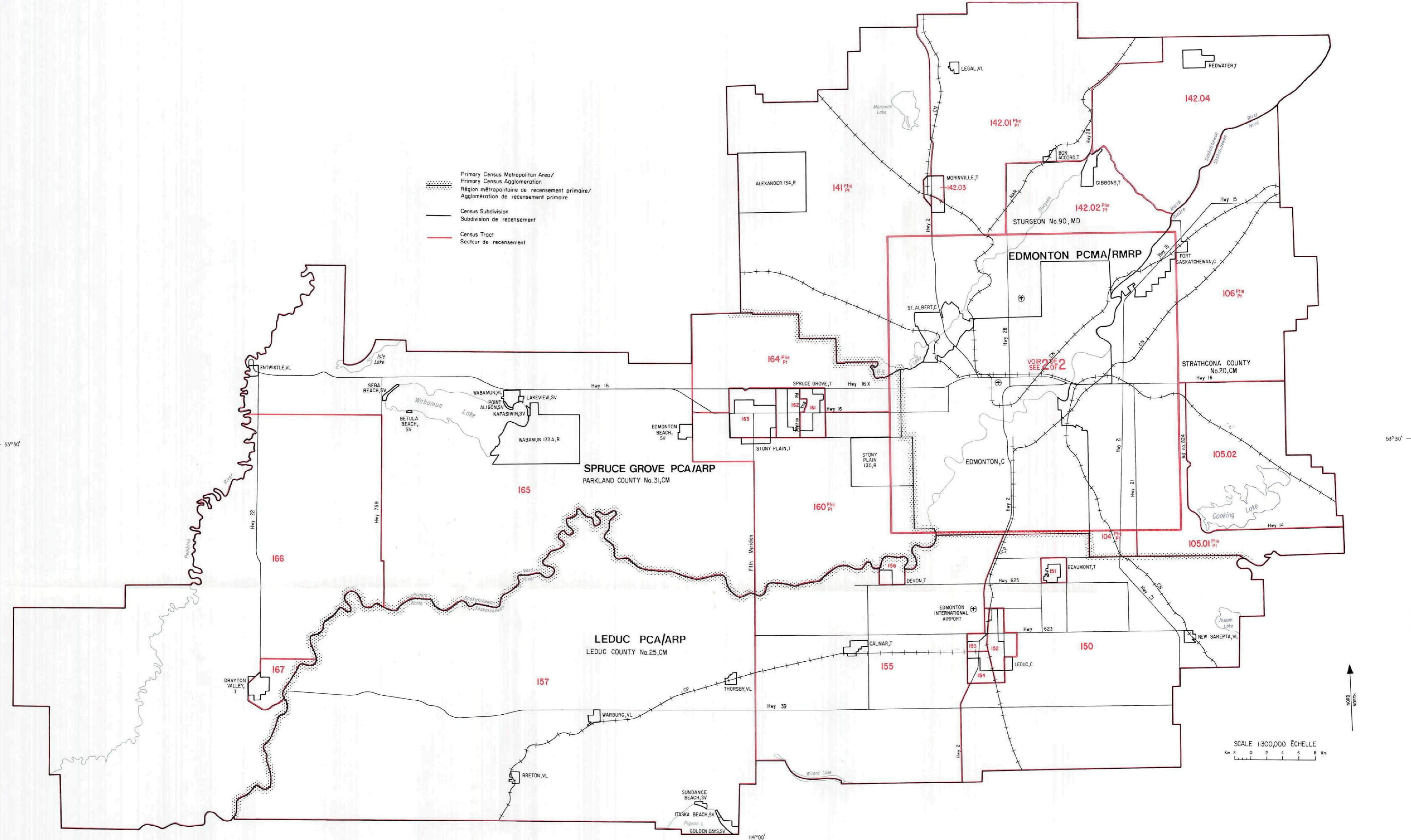

VOIR 2^e FE
SEE 2 OF 2

SCALE 1:300,000 ÉCHELLE
Km 0 2 4 6 8 Km



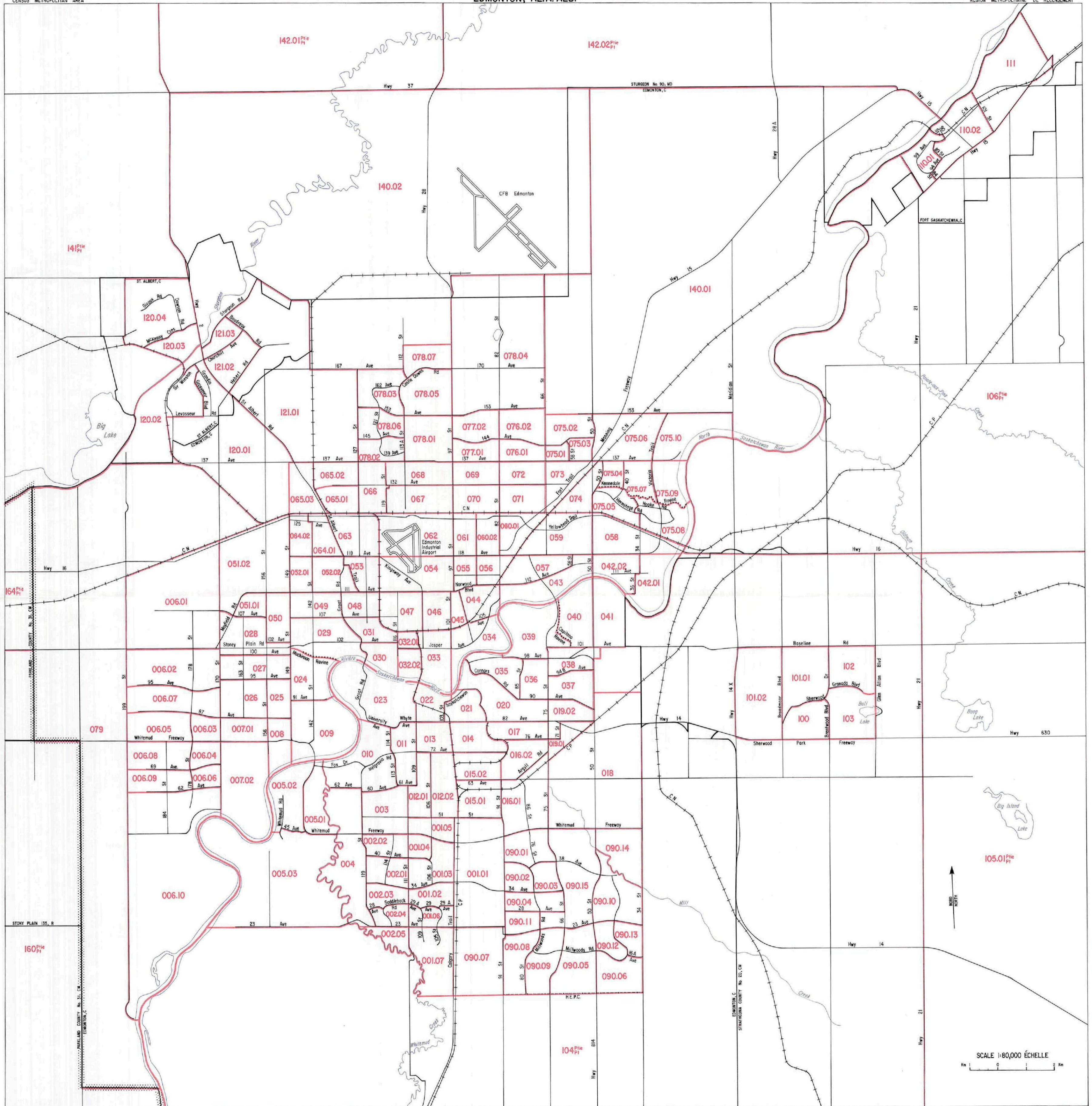

CONVERSION TABLE - TABLE DE CONVERSION

**Census Tract Numbers in 1986, with Numbers for Corresponding Census Tracts in 1981,
Census Metropolitan Area of Edmonton**

**Numéros des secteurs de recensement en 1986 et
numéros des secteurs de recensement correspondants en 1981,
région métropolitaine de recensement d'Edmonton**

1986	1981	1986	1981
1.01	1.01	16.02	16.02
1.02	1.02*	17	17
1.03	1.03	18	18
1.04	1.04*	19.01	19.01
1.05	1.05	19.02	19.02
1.06	1.02*	20	20
1.07	1.02*, 104*	21	21
2.01	2.01	22	22
2.02	2.02	23	23
2.03	2.03*	24	24
2.04	2.03*	25	25
2.05	2.03*	26	26
3	3	27	27
4	4	28	28
5.01	5.01	29	29
5.02	5.02* 104*	30	30
5.03	5.02*	31	31
6.01	6.01, Parkland County No. 31, CM*	32.01	32.01
6.02	6.02*, Parkland County No. 31, CM*	32.02	32.02
6.03	6.03	33	33
6.04	6.04*	34	34
6.05	6.05, Parkland County No. 31, CM*	35	35
6.06	6.06*	36	36
6.07	6.02*, Parkland County No. 31, CM*	37	37
6.08	6.04*, Parkland County No. 31, CM*	38	38
6.09	6.06*, Parkland County No. 31, CM*	39	39
6.10	6.06*, Parkland County No. 31, CM*	40	40
7.01	7.01	41	41
7.02	7.02	42.01	42.01
8	8	42.02	42.02
9	9	43	43
10	10	44	44
11	11	45	45
12.01	12.01	46	46
12.02	12.02	47	47
13	13	48	48
14	14	49	49
15.01	15.01	50	50
15.02	15.02	51.01	51.01
16.01	16.01	51.02	51.02*, 120.01*, Parkland County, No. 31, CM*
		52.01	52.01
		52.02	52.02
		53	53
		54	54
		55	55

* Part of a Census Tract or Census Subdivision - Partie de secteur de recensement ou de subdivision de recensement

1986	1981	1986	1981
56	56	90.10	90.10*
57	57	90.11	90.04*
58	58	90.12	90.06*
59	59	90.13	90.06*
60.01	60.01	90.14	90.10*
60.02	60.02	90.15	90.10*
61	61	100	100
62	62	101.01	101.01
63	63	101.02	101.02
64.01	64.01	102	102
64.02	64.02	103	103
65.01	65.01	104	104*, 5.02*
65.02	65.02	105.01	105.01
65.03	65.03	105.02	105.02
66	66	106	106, 75.07*
67	67	110.01	110*
68	68	110.02	110*
69	69	111	111
70	70	120.01	120.01*, 120.02*, Parkland County, No. 31, CM*
71	71		
72	72		
73	73	120.02	120.02*
74	74	120.03	120.03
75.01	75.01	120.04	120.04
75.02	75.02	121.01	121.01
75.03	75.03	121.02	121.02
75.04	75.04	121.03	121.03
75.05	75.05*	140.01	140*
75.06	75.06*	140.02	140*
75.07	75.07*	141	141
75.08	75.05*	142.01	142.01*
75.09	75.07*	142.02	142.02*
75.10	75.06*, 140.01*	142.03	142.01*
76.01	76.01	142.04	142.02*
76.02	76.02, 78.04*	150	Leduc County No. 25, CM, 104*
77.01	77.01		
77.02	77.02, 78.04*	151	Leduc County No. 25, CM*, Beaumont, T
78.01	78.01		
78.02	78.02*	152	Leduc County No. 25, CM*, Leduc, T*
78.03	78.03*		
78.04	78.04*, 140.02*	153	Leduc County No. 25, CM*, Leduc, T*
78.05	78.05		
78.06	78.02*	154	Leduc County No. 25, CM*, Leduc, T*
78.07	78.03*		
79	Parkland County, No. 31, CM*, 51.02*	155	Leduc County, No. 25, CM*, Calmar, T, 104*
90.01	90.01	156	Leduc County No. 25, CM*, Devon, T
90.02	90.02		
90.03	90.03	157	Leduc County No. 25, CM*, Breton, VL, Thorsby, VL, Warburg, VL
90.04	90.04*		
90.05	90.05		
90.06	90.06*		
90.07	90.07	160	Parkland County No. 31, CM*, Stony Plain 135, R
90.08	90.08		
90.09	90.09		

* Part of a Census Tract or Census Subdivision – Partie de secteur de recensement ou de subdivision de recensement

1986	1981	1986	1981
161	Parkland County No. 31, CM*, Spruce Grove, T*		
162	Parkland County No. 31, CM*, Spruce Grove, T*		
163	Parkland County No. 31, CM*, Stoney Plain, T		
164	Parkland County No. 31, CM*		
165	Parkland County No. 31, CM*, Betula Beach, SV, Edmonton Beach, SV, Entwistle, VL, Kapasiwin, SV, Lakeview, SV, Point Alison, SV, Wabamun, VL, Wabamun 133A, R		
166	Parkland County No. 31, CM*, Drayton Valley, T*		
167	Parkland County No. 31, CM*, Drayton Valley, T*		

* Part of a Census Tract or Census Subdivision – Partie de secteur de recensement ou de subdivision de recensement

TABLES

-

TABLEAUX



Table 1: Selected Characteristics for Census Tracts, 1986 Census

Tableau 1: Certaines caractéristiques des secteurs de recensement, recensement de 1986

Table 1.
Selected Characteristics for Census Tracts, 1986 Census - 100% data

No.	Characteristics	Edmonton (Consolidated - Unifiée) † CMA/RMR	Edmonton 001.01	Edmonton 001.02	Edmonton 001.03	Edmonton 001.04	Edmonton 001.05
POPULATION/LAND AREA							
1.	Population, 1981(1).....	740,882A	81	3,222A	5,263	1,910	4,088
2.	Population, 1986.....	785,465	52	3,109	5,057	1,749	4,305
3.	Population percentage change, 1981-1986.....	6.0%	-35.8%	-3.5%	-3.9%	-8.4%	5.3%
4.	Land area in square kilometres, 1986.....	11 396,68	6.06	1.10	2.10	0.67	1.14
5.	Population density per square kilometre, 1986....	68,9	8,6	2 826,4	2 408,1	2 610,4	3 776,3
POPULATION CHARACTERISTICS							
6.	Total population.....	785,465	55	3,110	5,060	1,745	4,305
by sex and age							
7.	Male, total.....	392,810	30	1,520	2,500	790	1,955
8.	0 - 4 years.....	34,145	5	150	170	30	180
9.	5 - 9 years.....	30,075	-	130	170	20	130
10.	10 - 14 years.....	28,110	-	115	220	45	95
11.	15 - 19 years.....	30,360	10	155	285	60	145
12.	20 - 24 years.....	38,735	-	150	310	105	275
13.	25 - 34 years.....	83,660	10	285	425	130	475
14.	35 - 44 years.....	56,980	5	240	340	100	245
15.	45 - 54 years.....	37,545	-	215	325	115	105
16.	55 - 64 years.....	28,955	-	70	180	90	115
17.	65 - 74 years.....	15,735	-	10	50	40	120
18.	75 years and over.....	8,505	-	5	20	50	65
19.	Female, total.....	392,655	20	1,590	2,555	960	2,345
20.	0 - 4 years.....	32,365	-	140	200	35	170
21.	5 - 9 years.....	28,345	-	140	180	20	120
22.	10 - 14 years.....	26,730	-	120	235	40	105
23.	15 - 19 years.....	29,585	5	150	265	90	125
24.	20 - 24 years.....	40,355	5	170	260	140	405
25.	25 - 34 years.....	81,225	5	295	420	150	460
26.	35 - 44 years.....	55,395	5	305	430	115	300
27.	45 - 54 years.....	36,025	-	160	320	120	150
28.	55 - 64 years.....	29,390	-	65	160	90	210
29.	65 - 74 years.....	19,660	-	20	65	45	185
30.	75 years and over.....	13,580	-	15	25	110	115
by marital status							
31.	Single (never married), total.....	349,570	25	1,450	2,435	695	1,935
32.	Single (never married), 15 years of age and over.....	169,800	20	660	1,250	510	1,130
33.	Married (includes separated).....	379,405	20	1,525	2,395	850	1,875
34.	Widowed.....	28,435	-	45	85	140	255
35.	Divorced.....	28,055	-	85	140	65	235
by mother tongue							
36.	Single responses.....	750,715	45	2,990	4,855	1,700	4,120
37.	English.....	611,495	45	2,445	3,820	1,330	3,210
38.	French.....	18,615	-	45	55	25	80
39.	Non-official languages.....	120,605	5	500	970	340	830
40.	Ukrainian.....	24,265	-	40	85	50	50
41.	German.....	22,715	-	115	170	125	105
42.	Chinese.....	16,000	-	115	250	85	80
43.	Polish.....	6,100	-	20	55	10	185
44.	Italian.....	5,970	-	5	10	-	10
45.	Other languages.....	45,555	-	205	400	75	390
46.	Multiple responses.....	34,750	-	115	205	50	185
47.	English and French.....	5,610	-	20	15	5	25
48.	English and non-official language(s).....	27,370	-	90	175	45	150
49.	French and non-official language(s).....	295	-	-	-	-	-
50.	English, French and non-official language(s).....	720	-	5	5	-	5
51.	Non-official languages.....	755	-	5	-	-	5

Tableau 1.

Certains caractéristiques des secteurs de recensement, recensement de 1986 - données intégrales

Edmonton 001.06	Edmonton 001.07	Edmonton 002.01	Edmonton 002.02	Edmonton 002.03	Edmonton 002.04	Caractéristiques	N°
						POPULATION/SUPERFICIE	
2,335A	579A	5,188	4,079	3,061A	3,708A	Population, 1981(1).....	1.
3,138	3,958	4,666	3,813	3,306	4,019	Population, 1986.....	2.
34.4%	583.6%	-10.1%	-6.5%	8.0%	8.4%	Taux de variation de la population, 1981-1986...	3.
1.21	3.22	1.53	1.45	0.99	0.87	Superficie en kilomètres carrés, 1986.....	4.
2 593.4	1 229.2	3 049.7	2 629.7	3 339.4	4 619.5	Densité de la population par kilomètre carré, 1986.....	5.
						CARACTÉRISTIQUES DE LA POPULATION	
3,135	3,960	4,670	3,815	3,310	4,020	Population totale.....	6.
						selon le sexe et l'âge	
1,495	1,960	2,345	1,930	1,580	1,970	Hommes, total.....	7.
185	260	100	135	145	165	0 - 4 ans.....	8.
100	150	135	155	130	145	5 - 9 ans.....	9.
85	130	200	155	150	110	10 - 14 ans.....	10.
90	85	300	220	130	135	15 - 19 ans.....	11.
200	130	265	230	180	325	20 - 24 ans.....	12.
475	595	245	310	255	530	25 - 34 ans.....	13.
185	310	325	250	265	265	35 - 44 ans.....	14.
110	155	455	230	190	190	45 - 54 ans.....	15.
55	95	235	165	100	75	55 - 64 ans.....	16.
15	40	65	60	20	20	65 - 74 ans.....	17.
5	15	25	25	10	10	75 ans et plus.....	18.
1,645	2,000	2,320	1,885	1,730	2,050	Femmes, total.....	19.
155	260	110	115	155	205	0 - 4 ans.....	20.
90	135	135	120	130	125	5 - 9 ans.....	21.
75	120	205	120	130	115	10 - 14 ans.....	22.
120	110	275	180	130	175	15 - 19 ans.....	23.
330	185	205	240	190	380	20 - 24 ans.....	24.
495	610	250	335	300	490	25 - 34 ans.....	25.
200	280	430	290	315	275	35 - 44 ans.....	26.
105	145	415	235	175	170	45 - 54 ans.....	27.
40	100	195	155	110	65	55 - 64 ans.....	28.
25	45	80	65	50	30	65 - 74 ans.....	29.
5	10	20	25	50	15	75 ans et plus.....	30.
						selon l'état matrimonial	
1,435	1,615	2,095	1,780	1,565	1,885	Célibataires (jamais marié(e)s), total.....	31.
745	570	1,205	985	735	1,020	Célibataires (jamais marié(e)s), 15 ans et plus.....	32.
1,535	2,210	2,400	1,815	1,590	1,955	Marié(e)s (comprend séparé(e)s).....	33.
35	45	80	80	40	50	Veufs (ves).....	34.
135	85	90	135	105	130	Divorcé(e)s.....	35.
						selon la langue maternelle	
3,030	3,780	4,540	3,690	3,185	3,875	Réponses uniques.....	36.
2,575	3,095	3,810	2,955	2,650	3,315	Anglais.....	37.
65	60	75	75	95	90	Français.....	38.
385	625	660	665	440	475	Langues non officielles.....	39.
15	55	160	90	70	55	Ukrainien.....	40.
50	120	205	165	70	80	Allemand.....	41.
90	205	100	90	100	85	Chinois.....	42.
15	30	25	35	20	40	Polonais.....	43.
10	25	15	5	15	15	Italien.....	44.
210	195	155	275	170	200	Autres langues.....	45.
110	180	125	120	120	145	Réponses multiples.....	46.
15	20	25	25	25	25	Anglais et français.....	47.
80	140	90	90	80	110	Anglais et langue(s) non officielle(s).....	48.
5	5	-	-	-	-	Français et langue(s) non officielle(s).....	49.
						Anglais, français et langue(s) non officielle(s).....	50.
	10	5	-	-	5	Langues non officielles.....	51.

Table 1. (continued)
Selected Characteristics for Census Tracts, 1986 Census - 100% data

No.	Characteristics	Edmonton (Consolidated - Unifiée) † CMA/RMR	Edmonton 001.01	Edmonton 001.02	Edmonton 001.03	Edmonton 001.04	Edmonton 001.05
DWELLING CHARACTERISTICS							
1.	Total number of occupied private dwellings.....	283,365	20	995	1,645	615	1,930
by tenure							
2.	Owned.....	161,750	-	680	1,040	260	110
3.	Rented.....	121,395	15	310	610	355	1,825
4.	On reserve (2).....	225	-	-	-	-	-
by type of dwelling							
5.	Single-detached house.....	163,490	10	590	1,045	270	70
6.	Apartment, 5 or more storeys.....	20,225	-	-	-	-	725
7.	Movable dwelling.....	3,905	-	-	-	-	-
8.	All other types (3).....	95,745	10	400	600	350	1,135
HOUSEHOLD CHARACTERISTICS							
Private Households							
9.	Total number of private households.....	283,365	20	995	1,645	620	1,930
by size of household							
10.	1 person.....	63,565	5	110	190	155	655
11.	2 persons.....	83,730	5	255	495	205	645
12.	3 persons.....	50,550	-	225	330	125	325
13.	4 - 5 persons.....	75,405	5	360	550	125	275
14.	6 - 9 persons.....	9,895	-	40	70	10	35
15.	10 or more persons.....	220	-	-	5	-	-
by number of families							
16.	Non-family household.....	80,705	5	170	305	195	845
17.	1 census family.....	199,990	15	820	1,320	420	1,070
18.	2 or more census families.....	2,670	-	5	20	5	15
Persons in Private Households							
19.	Total.....	772,000	50	3,085	5,040	1,515	4,290
20.	Average number of persons per household.....	2.7	2.7	3.1	3.1	2.5	2.2
CENSUS FAMILY CHARACTERISTICS							
Census families							
21.	Total number of census families in private households.....	205,405	15	830	1,360	425	1,100
by size of family							
22.	2 persons.....	79,885	5	240	460	185	555
23.	3 persons.....	47,355	-	225	320	115	280
24.	4 persons.....	51,790	5	260	380	95	180
25.	5 or more persons.....	26,380	-	115	195	30	85
by family structure and presence of children							
26.	Number of husband-wife families.....	178,270	10	730	1,145	385	860
27.	With no children at home.....	64,820	5	195	350	170	405
28.	With children at home.....	113,455	5	540	795	220	455
29.	1 child at home.....	38,900	-	180	255	95	210
30.	2 children at home.....	49,120	5	245	360	95	170
31.	3 or more children at home.....	25,440	-	110	180	30	75
32.	Number of lone-parent families.....	27,135	-	100	210	40	235
33.	Male parent.....	4,370	-	15	25	10	20
34.	1 child at home.....	2,645	-	10	20	5	10
35.	2 children at home.....	1,235	-	5	10	-	5
36.	3 or more children at home.....	490	-	-	5	-	5
37.	Female parent.....	22,760	-	90	185	30	215
38.	1 child at home.....	12,420	-	40	95	20	135
39.	2 children at home.....	7,215	5	35	55	15	65
40.	3 or more children at home.....	3,125	-	15	35	-	15

See note(s), footnote(s) and abbreviation(s) on foldout at end of publication.

Tableau 1. (suite)

Certaines caractéristiques des secteurs de recensement, recensement de 1986 - données intégrales

Edmonton 001.06	Edmonton 001.07	Edmonton 002.01	Edmonton 002.02	Edmonton 002.03	Edmonton 002.04	Caractéristiques	N°
CARACTÉRISTIQUES DU LOGEMENT							
1,280	1,365	1,390	1,315	1,085	1,595	Nombre total de logements privés occupés.....	1.
selon le mode d'occupation							
305	1,025	1,245	595	540	545	Possédé.....	2.
980	340	145	715	540	1,055	Loué.....	3.
-	-	-	-	-	-	Dans une réserve(2).....	4.
selon le type de logement							
310	875	1,290	620	490	445	Maison individuelle non attenante.....	5.
185	-	-	115	-	-	Appartement, 5 étages ou plus.....	6.
-	15	5	-	-	-	Logement mobile.....	7.
780	475	100	575	595	1,155	Tous autres types (3).....	8.
CARACTÉRISTIQUES DU MÉNAGE							
Ménages privés							
1,280	1,365	1,390	1,315	1,085	1,595	Nombre total de ménages privés.....	9.
selon la taille du ménage							
310	175	80	210	140	385	1 personne.....	10.
475	445	340	390	315	565	2 personnes.....	11.
235	295	320	275	250	290	3 personnes.....	12.
235	415	580	380	350	310	4 - 5 personnes.....	13.
20	35	70	55	30	45	6 - 9 personnes.....	14.
-	-	-	-	-	-	10 personnes ou plus.....	15.
selon le nombre de familles							
430	225	125	290	210	540	Ménage non familial.....	16.
840	1,125	1,255	1,020	870	1,050	1 famille de recensement.....	17.
10	15	10	10	5	5	2 familles de recensement ou plus.....	18.
Personnes dans les ménages privés							
3,125	3,945	4,645	3,795	3,220	4,005	Total.....	19.
2.4	2.9	3.3	2.9	3.0	2.5	Nombre moyen de personnes par ménage.....	20.
CARACTÉRISTIQUES DE LA FAMILLE DE RECENSEMENT							
Familles de recensement							
860	1,155	1,275	1,035	890	1,060	Nombre total de familles de recensement dans les ménages privés.....	21.
selon la taille de la famille							
410	440	345	385	305	475	2 personnes.....	22.
225	295	320	250	220	245	3 personnes.....	23.
165	300	395	260	250	215	4 personnes.....	24.
65	120	220	135	115	120	5 personnes ou plus.....	25.
selon la structure de la famille et la présence d'enfants							
710	1,075	1,170	850	745	915	Nombre de familles époux-épouse.....	26.
330	390	295	290	215	390	Sans enfants à la maison.....	27.
380	685	875	560	525	520	Avec enfants à la maison.....	28.
165	265	275	190	185	200	1 enfant à la maison.....	29.
150	290	390	240	235	205	2 enfants à la maison.....	30.
60	120	210	125	110	120	3 enfants ou plus à la maison.....	31.
Nombre de familles monoparentales.....							32.
150	85	105	185	145	150	Parent de sexe masculin.....	33.
15	10	25	15	15	25	1 enfant à la maison.....	34.
10	10	15	10	15	20	2 enfants à la maison.....	35.
5	5	5	-	5	10	3 enfants ou plus à la maison.....	36.
-	5	5	5	-	-	Parent de sexe féminin.....	37.
140	70	85	165	125	125	1 enfant à la maison.....	38.
70	40	35	85	75	60	2 enfants à la maison.....	39.
50	25	35	55	35	40	3 enfants ou plus à la maison.....	40.
15	5	10	25	15	15		

Voir nota, renvoi(s) et abréviation(s) sur l'encart à la fin de la publication.

Table 1. (continued)
Selected Characteristics for Census Tracts, 1986 Census - 100% data

No.	Characteristics	Edmonton (Consolidated - Unifiée) † CMA/RMR	Edmonton 001.01	Edmonton 001.02	Edmonton 001.03	Edmonton 001.04	Edmonton 001.05
CENSUS FAMILY CHARACTERISTICS (concluded)							
Children in Census Families							
1.	Total number of children at home.....	265,810	15	1,220	1,960	435	1,155
by age							
2.	Under 6 years of age.....	76,915	-	330	445	75	400
3.	6 - 14 years.....	99,080	5	455	720	120	390
4.	15 - 17 years.....	32,430	5	165	300	80	140
5.	18 - 24 years.....	45,210	-	240	415	125	165
6.	25 years and over.....	12,175	-	30	75	40	65
7.	Average number of children per census family(4).....	1.3	1.3	1.5	1.4	1.0	1.1
Persons in Private Households							
by census family status and living arrangements							
8.	Total number of persons.....	772,000	50	3,085	5,040	1,520	4,290
9.	Number of non-family persons.....	122,515	10	295	575	270	1,175
10.	Living with relatives (5).....	25,490	-	85	165	45	185
11.	Living with non-relatives only.....	33,460	5	100	225	70	340
12.	Living alone.....	63,565	10	115	185	155	655
13.	Number of family persons.....	649,490	40	2,790	4,470	1,245	3,120
14.	Average number of persons per census family.....	3.2	3.2	3.3	3.3	2.9	2.8
15.	Total number of persons 65 years and over.....	51,490	-	50	155	60	485
16.	Number of non-family persons 65 years and over.....	20,590	-	25	40	10	210
17.	Living with relatives (5).....	4,290	-	15	25	5	20
18.	Living with non-relatives only.....	1,075	-	5	-	-	10
19.	Living alone.....	15,230	5	5	15	5	180
20.	Number of family persons 65 years and over.....	30,900	-	30	115	50	270
ECONOMIC FAMILY CHARACTERISTICS							
Economic Families							
21.	Total number of economic families in private households.....	208,765	10	850	1,385	430	1,140
by size of family							
22.	2 persons.....	78,195	5	235	460	185	565
23.	3 persons.....	47,815	5	215	310	120	290
24.	4 persons.....	52,030	-	265	380	95	195
25.	5 or more persons.....	30,730	5	125	225	35	105
Persons in Private Households							
26.	Total.....	772,005	50	3,085	5,040	1,515	4,290
27.	Number of unattached individuals.....	97,025	15	215	415	230	990
28.	Number of economic family persons.....	674,975	35	2,875	4,630	1,290	3,305
29.	Average number of persons per economic family...	3.2	3.2	3.4	3.4	3.0	2.9

Tableau 1. (suite)

Certains caractéristiques des secteurs de recensement, recensement de 1986 - données intégrales

Edmonton 001.06	Edmonton 001.07	Edmonton 002.01	Edmonton 002.02	Edmonton 002.03	Edmonton 002.04	Caractéristiques	N°
CARACTÉRISTIQUES DE LA FAMILLE DE RECENSEMENT (fin)							
Enfants dans les familles de recensement							
915	1,365	1,930	1,415	1,230	1,240	Nombre total d'enfants à la maison.....	1.
selon l'âge							
395	575	260	300	350	435	Moins de 6 ans.....	2.
285	470	620	480	480	420	6 - 14 ans.....	3.
95	110	350	200	140	145	15 - 17 ans.....	4.
115	180	605	360	230	210	18 - 24 ans.....	5.
25	30	95	70	30	30	25 ans et plus.....	6.
1.1	1.2	1.5	1.4	1.4	1.2	Nombre moyen d'enfants par famille de recensement (4).....	7.
Personnes dans les ménages privés							
selon la situation des particuliers dans la famille de recensement et modalité de vie							
3,130	3,945	4,645	3,790	3,220	4,005	Nombre total de personnes.....	8.
640	355	265	495	360	790	Nombre de personnes hors famille.....	9.
125	85	95	130	80	115	Vivant avec des personnes apparentées(5).....	10.
200	85	85	155	140	295	Vivant avec des personnes non apparentées seulement.....	11.
310	175	85	210	140	385	Vivant seules.....	12.
2,490	3,590	4,380	3,300	2,860	3,215	Nombre de personnes dans les familles.....	13.
2.9	3.1	3.4	3.2	3.2	3.0	Nombre moyen de personnes par famille de recensement.....	14.
45	105	180	170	70	80	Nombre total de personnes de 65 ans et plus... Nombre de personnes hors famille de 65 ans et plus.....	15.
15	30	50	50	25	25	Vivant avec des personnes apparentées(5)...	16.
10	15	25	25	15	10	Vivant avec des personnes non apparentées seulement.....	17.
-	5	-	-	-	-	Vivant seules.....	18.
10	15	20	30	10	10	Nombre de personnes de 65 ans et plus dans les familles.....	19.
30	75	135	120	50	50		20.
CARACTÉRISTIQUES DE LA FAMILLE ÉCONOMIQUE							
Familles économiques							
890	1,155	1,285	1,055	895	1,085	Nombre total de familles économiques dans les ménages privés.....	21.
selon la taille de la famille							
420	425	330	370	295	470	2 personnes.....	22.
225	285	315	260	220	260	3 personnes.....	23.
165	295	405	270	250	215	4 personnes.....	24.
85	150	235	150	125	135	5 personnes ou plus.....	25.
Personnes dans les ménages privés							
3,125	3,940	4,645	3,795	3,225	4,005	Total.....	26.
510	265	170	360	280	675	Nombre de personnes seules.....	27.
2,610	3,680	4,475	3,435	2,945	3,330	Nombre de personnes dans la famille économique.....	28.
2.9	3.2	3.5	3.3	3.3	3.1	Nombre moyen de personnes par famille économique.....	29.

Table 1. (continued)
Selected Characteristics for Census Tracts, 1986 Census - 100% data

No.	Characteristics	Edmonton 002.05	Edmonton 003	Edmonton 004	Edmonton 005.01	Edmonton 005.02	Edmonton 005.03
POPULATION/LAND AREA							
1.	Population, 1981(1).....	1,267A	5,465	6,121	2,580	3,909A	382A
2.	Population, 1986.....	2,198	4,927	5,817	2,316	4,258	3,598
3.	Population percentage change, 1981-1986.....	73.5%	-9.8%	-5.0%	-10.2%	8.9%	841.9%
4.	Land area in square kilometres, 1986.....	0.83	2.64	5.57	1.99	2.28	12.81
5.	Population density per square kilometre, 1986...	2 648.2	1 866.3	1 044.3	1 163.8	1 867.5	280.9
POPULATION CHARACTERISTICS							
6.	Total population.....	2,195	4,925	5,820	2,315	4,260	3,600
by sex and age							
7.	Male, total.....	1,075	2,425	2,875	1,170	2,010	1,790
8.	0 - 4 years.....	95	160	140	50	145	230
9.	5 - 9 years.....	65	140	145	70	125	160
10.	10 - 14 years.....	40	120	180	90	130	135
11.	15 - 19 years.....	40	205	300	135	160	115
12.	20 - 24 years.....	140	285	380	135	150	120
13.	25 - 34 years.....	425	435	420	125	435	365
14.	35 - 44 years.....	150	235	350	165	305	375
15.	45 - 54 years.....	65	330	495	220	255	200
16.	55 - 64 years.....	40	300	340	130	175	75
17.	65 - 74 years.....	10	145	95	35	95	20
18.	75 years and over.....	5	70	30	10	30	5
19.	Female, total.....	1,125	2,505	2,940	1,145	2,245	1,810
20.	0 - 4 years.....	105	150	145	40	145	195
21.	5 - 9 years.....	55	115	125	60	130	165
22.	10 - 14 years.....	40	105	195	110	155	125
23.	15 - 19 years.....	45	185	315	130	155	155
24.	20 - 24 years.....	185	305	330	100	225	110
25.	25 - 34 years.....	425	430	455	130	470	455
26.	35 - 44 years.....	145	265	405	195	365	365
27.	45 - 54 years.....	70	375	505	215	255	165
28.	55 - 64 years.....	40	295	330	125	185	55
29.	65 - 74 years.....	10	160	100	30	110	15
30.	75 years and over.....	-	115	45	5	45	5
by marital status							
31.	Single (never married), total.....	910	1,940	2,495	1,015	1,785	1,560
32.	Single (never married), 15 years of age and over.....	510	1,150	1,565	595	945	555
33.	Married (includes separated).....	1,150	2,650	3,045	1,225	2,155	1,955
34.	Widowed.....	25	210	110	30	125	35
35.	Divorced.....	115	125	165	45	195	40
by mother tongue							
36.	Single responses.....	2,135	4,795	5,665	2,275	4,125	3,525
37.	English.....	1,855	3,865	4,850	1,970	3,510	2,910
38.	French.....	35	85	90	30	75	65
39.	Non-official languages.....	245	845	730	275	540	550
40.	Ukrainian.....	40	165	165	80	85	85
41.	German.....	75	245	160	75	145	80
42.	Chinese.....	55	100	90	15	75	220
43.	Polish.....	20	50	20	5	35	20
44.	Italian.....	5	10	10	5	10	10
45.	Other languages.....	45	275	285	100	190	140
46.	Multiple responses.....	60	130	150	40	135	75
47.	English and French.....	15	25	25	15	30	10
48.	English and non-official language(s).....	40	105	110	25	100	55
49.	French and non-official language(s).....	5	-	-	-	-	-
	English, French and non-official language(s).....	-	5	-	-	-	-
51.	Non-official languages.....	-	-	5	-	-	-

Tableau 1. (suite)

Certaines caractéristiques des secteurs de recensement, recensement de 1986 - données intégrales

Edmonton 006.01	Edmonton 006.02	Edmonton 006.03	Edmonton 006.04	Edmonton 006.05	Edmonton 006.06	Caractéristiques	N°
						POPULATION/SUPERFICIE	
41A	1,420A	4,171	2,320A	4,337A	2,082A	Population, 1981(1).....	1.
41	5,265	3,757	2,236	5,476	4,340	Population, 1986.....	2.
-	270.8%	-9.9%	-3.6%	26.3%	108.5%	Taux de variation de la population, 1981-1986...	3.
10.28	4.39	0.85	0.80	2.11	0.71	Superficie en kilomètres carrés, 1986.....	4.
4.0	1 199.3	4 420.0	2 795.0	2 595.3	6 112.7	Densité de la population par kilomètre carré, 1986.....	5.
						CARACTÉRISTIQUES DE LA POPULATION	
40	5,265	3,755	2,235	5,475	4,340	Population totale.....	6.
						selon le sexe et l'âge	
20	2,540	1,750	1,105	2,690	2,065	Hommes, total.....	7.
5	380	180	80	290	180	0 - 4 ans.....	8.
-	245	180	80	225	115	5 - 9 ans.....	9.
-	165	160	70	230	80	10 - 14 ans.....	10.
-	130	160	75	225	120	15 - 19 ans.....	11.
-	205	195	160	265	390	20 - 24 ans.....	12.
5	765	335	325	630	725	25 - 34 ans.....	13.
-	370	245	155	440	245	35 - 44 ans.....	14.
-	155	170	80	225	100	45 - 54 ans.....	15.
-	90	80	40	115	60	55 - 64 ans.....	16.
-	25	35	30	35	40	65 - 74 ans.....	17.
-	10	5	5	10	5	75 ans et plus.....	18.
20	2,720	2,005	1,130	2,790	2,275	Femmes, total.....	19.
-	385	180	75	295	175	0 - 4 ans.....	20.
-	280	180	80	245	105	5 - 9 ans.....	21.
-	185	160	70	230	80	10 - 14 ans.....	22.
-	150	185	70	220	155	15 - 19 ans.....	23.
5	255	225	200	305	560	20 - 24 ans.....	24.
5	860	410	300	670	645	25 - 34 ans.....	25.
-	335	330	165	395	255	35 - 44 ans.....	26.
-	135	170	80	240	135	45 - 54 ans.....	27.
-	90	105	60	125	95	55 - 64 ans.....	28.
-	40	55	20	35	55	65 - 74 ans.....	29.
-	10	10	5	20	15	75 ans et plus.....	30.
						selon l'état matrimonial	
20	2,415	1,840	1,060	2,510	1,975	Célibataires (jamais marié(e)s), total.....	31.
5	775	800	600	990	1,240	Célibataires (jamais marié(e)s), 15 ans et plus.....	32.
20	2,605	1,670	985	2,705	1,970	Marié(e)s (comprend séparé(e)s).....	33.
-	75	75	35	70	90	Veufs (ves).....	34.
5	170	175	150	190	300	Divorcé(e)s.....	35.
						selon la langue maternelle	
40	5,065	3,575	2,150	5,195	4,220	Réponses uniques.....	36.
40	4,325	2,830	1,855	4,435	3,725	Anglais.....	37.
-	105	85	55	100	115	Français.....	38.
-	635	660	250	660	380	Langues non officielles.....	39.
-	60	45	30	80	25	Ukrainien.....	40.
-	70	60	55	75	60	Allemand.....	41.
-	135	130	40	130	50	Chinois.....	42.
-	40	65	15	20	10	Polonais.....	43.
-	10	35	5	25	10	Italien.....	44.
-	320	325	105	325	220	Autres langues.....	45.
-	200	180	85	275	120	Réponses multiples.....	46.
-	50	40	10	45	35	Anglais et français.....	47.
-	145	140	70	210	80	Anglais et langue(s) non officielle(s).....	48.
-	-	-	-	10	-	Français et langue(s) non officielle(s).....	49.
-	-	5	-	10	-	Anglais, français et langue(s) non officielle(s).....	50.
-	5	5	-	-	5	Langues non officielles.....	51.

Table 1. (continued)
Selected Characteristics for Census Tracts, 1986 Census - 100% data

No.	Characteristics	Edmonton 002.05	Edmonton 003	Edmonton 004	Edmonton 005.01	Edmonton 005.02	Edmonton 005.03
DWELLING CHARACTERISTICS							
1.	Total number of occupied private dwellings.....	1,030	1,710	2,070	700	1,715	1,080
by tenure							
2.	Owned.....	250	1,175	1,365	565	825	880
3.	Rented.....	780	540	700	140	890	200
4.	On reserve(2).....	-	-	-	-	-	-
by type of dwelling							
5.	Single-detached house.....	170	1,235	1,315	580	550	880
6.	Apartment, 5 or more storeys.....	-	135	60	-	-	-
7.	Movable dwelling.....	-	-	-	-	-	-
8.	All other types(3).....	855	340	690	130	1,165	200
HOUSEHOLD CHARACTERISTICS							
Private Households							
9.	Total number of private households.....	1,025	1,710	2,065	705	1,715	1,080
by size of household							
10.	1 person.....	355	210	375	45	440	55
11.	2 persons.....	395	625	645	190	615	285
12.	3 persons.....	125	380	385	155	265	230
13.	4 - 5 persons.....	140	450	595	290	355	460
14.	6 - 9 persons.....	5	40	65	30	45	50
15.	10 or more persons.....	-	-	-	-	-	-
by number of families							
16.	Non-family household.....	430	295	480	60	530	90
17.	1 census family.....	590	1,410	1,565	640	1,180	985
18.	2 or more census families.....	-	10	20	-	-	10
Persons in Private Households							
19.	Total.....	2,160	4,780	5,800	2,310	4,250	3,590
20.	Average number of persons per household.....	2.1	2.8	2.8	3.3	2.5	3.3
CENSUS FAMILY CHARACTERISTICS							
Census families							
21.	Total number of census families in private households.....	600	1,425	1,610	650	1,185	1,010
by size of family							
22.	2 persons.....	350	615	615	195	560	295
23.	3 persons.....	110	350	370	160	250	230
24.	4 persons.....	110	325	395	190	260	340
25.	5 or more persons.....	30	135	225	105	120	140
by family structure and presence of children							
26.	Number of husband-wife families.....	530	1,265	1,465	595	1,025	960
27.	With no children at home.....	300	505	535	165	470	280
28.	With children at home.....	230	755	930	425	555	685
29.	1 child at home.....	95	310	325	135	200	210
30.	2 children at home.....	105	315	385	185	245	330
31.	3 or more children at home.....	30	130	225	100	120	140
32.	Number of lone-parent families.....	70	165	140	55	160	50
33.	Male parent.....	10	30	30	5	30	5
34.	1 child at home.....	5	20	20	5	15	5
35.	2 children at home.....	5	5	10	5	10	-
36.	3 or more children at home.....	-	5	5	-	-	-
37.	Female parent.....	60	135	115	50	135	45
38.	1 child at home.....	40	95	60	20	70	15
39.	2 children at home.....	15	35	35	20	40	15
40.	3 or more children at home.....	5	10	15	10	20	10

Tableau 1. (suite)

Certaines caractéristiques des secteurs de recensement, recensement de 1986 - données intégrales

Edmonton 006.01	Edmonton 006.02	Edmonton 006.03	Edmonton 006.04	Edmonton 006.05	Edmonton 006.06	Caractéristiques	N°
CARACTÉRISTIQUES DU LOGEMENT							
15	1,760	1,280	955	1,790	2,155	Nombre total de logements privés occupés.....	1.
selon le mode d'occupation							
5	1,055	595	375	1,120	180	Possédé.....	2.
10	710	680	585	670	1,980	Loué.....	3.
-	-	-	-	-	-	Dans une réserve(2).....	4.
selon le type de logement							
10	875	400	115	965	5	Maison individuelle non attenante.....	5.
5	60	-	-	-	560	Appartement, 5 étages ou plus.....	6.
-	820	880	845	825	1,590	Logement mobile.....	7.
-	-	-	-	-	-	Tous autres types(3).....	8.
CARACTÉRISTIQUES DU MÉNAGE							
Ménages privés							
15	1,760	1,275	955	1,790	2,155	Nombre total de ménages privés.....	9.
selon la taille du ménage							
10	240	200	300	180	785	1 personne.....	10.
5	465	355	310	540	865	2 personnes.....	11.
5	430	275	165	420	295	3 personnes.....	12.
5	565	405	170	580	205	4 - 5 personnes.....	13.
-	65	40	15	75	15	6 - 9 personnes.....	14.
-	-	-	-	-	-	10 personnes ou plus.....	15.
selon le nombre de familles							
5	320	265	385	285	1,025	Ménage non familial.....	16.
15	1,410	1,000	565	1,490	1,125	1 famille de recensement.....	17.
-	20	15	5	20	10	2 familles de recensement ou plus.....	18.
Personnes dans les ménages privés							
45	5,250	3,745	2,230	5,460	4,325	Total.....	19.
2.3	3.0	2.9	2.3	3.1	2.0	Nombre moyen de personnes par ménage.....	20.
CARACTÉRISTIQUES DE LA FAMILLE DE RECENSEMENT							
Familles de recensement							
10	1,460	1,025	575	1,530	1,140	Nombre total de familles de recensement dans les ménages privés.....	21.
selon la taille de la famille							
5	470	355	270	520	700	2 personnes.....	22.
5	410	265	145	415	255	3 personnes.....	23.
-	420	270	115	415	150	4 personnes.....	24.
5	160	135	50	180	40	5 personnes ou plus.....	25.
selon la structure de la famille et la présence d'enfants							
10	1,240	760	455	1,290	850	Nombre de familles époux-épouse.....	26.
5	375	215	195	410	510	Sans enfants à la maison.....	27.
5	870	545	255	880	345	Avec enfants à la maison.....	28.
5	330	170	105	310	185	1 enfant à la maison.....	29.
-	380	250	110	390	130	2 enfants à la maison.....	30.
-	150	135	40	175	30	3 enfants ou plus à la maison.....	31.
-	220	265	120	240	285	Nombre de familles monoparentales.....	32.
-	20	20	15	35	35	Parent de sexe masculin.....	33.
-	10	10	5	20	25	1 enfant à la maison.....	34.
-	10	10	5	15	5	2 enfants à la maison.....	35.
-	-	-	5	10	5	3 enfants ou plus à la maison.....	36.
-	195	240	105	205	250	Parent de sexe féminin.....	37.
-	85	130	65	95	170	1 enfant à la maison.....	38.
-	70	85	30	85	60	2 enfants à la maison.....	39.
5	45	30	10	20	20	3 enfants ou plus à la maison.....	40.

Table 1. (continued)
Selected Characteristics for Census Tracts, 1986 Census - 100% data

No.	Characteristics	Edmonton 002.05	Edmonton 003	Edmonton 004	Edmonton 005.01	Edmonton 005.02	Edmonton 005.03
CENSUS FAMILY CHARACTERISTICS (concluded)							
Children in Census Families							
1.	Total number of children at home.....	490	1,605	2,020	940	1,335	1,430
by age							
2.	Under 6 years of age.....	220	360	335	115	335	515
3.	6 - 14 years.....	175	420	585	300	500	495
4.	15 - 17 years.....	35	230	335	160	175	165
5.	18 - 24 years.....	50	475	655	305	275	225
6.	25 years and over.....	10	120	110	65	50	35
7.	Average number of children per census family(4) .	0.8	1.1	1.3	1.5	1.1	1.4
Persons in Private Households							
by census family status and living arrangements							
8.	Total number of persons.....	2,160	4,780	5,800	2,310	4,250	3,590
9.	Number of non-family persons.....	540	480	705	125	695	190
10.	Living with relatives (5).....	60	145	135	40	105	65
11.	Living with non-relatives only.....	125	125	190	45	145	65
12.	Living alone.....	355	210	380	45	440	55
13.	Number of family persons.....	1,620	4,300	5,095	2,185	3,555	3,405
14.	Average number of persons per census family.....	2.7	3.0	3.2	3.4	3.0	3.4
15.	Total number of persons 65 years and over.....	30	365	265	80	280	40
16.	Number of non-family persons 65 years and over.....	5	85	70	15	85	15
17.	Living with relatives (5).....	-	35	25	5	25	15
18.	Living with non-relatives only.....	-	-	5	-	5	-
19.	Living alone.....	-	55	45	5	55	-
20.	Number of family persons 65 years and over..	25	280	195	65	195	25
ECONOMIC FAMILY CHARACTERISTICS							
Economic Families							
21.	Total number of economic families in private households.....	615	1,460	1,615	645	1,215	1,000
by size of family							
22.	2 persons.....	355	610	600	190	565	275
23.	3 persons.....	120	370	370	150	260	225
24.	4 persons.....	110	335	390	195	250	340
25.	5 or more persons.....	35	150	255	120	135	165
Persons in Private Households							
26.	Total.....	2,165	4,780	5,800	2,305	4,245	3,590
27.	Number of unattached individuals.....	480	335	570	85	585	120
28.	Number of economic family persons.....	1,680	4,445	5,230	2,220	3,655	3,470
29.	Average number of persons per economic family...	2.7	3.0	3.2	3.4	3.0	3.5

Tableau 1. (suite)

Certaines caractéristiques des secteurs de recensement, recensement de 1986 - données intégrales

Edmonton 006.01	Edmonton 006.02	Edmonton 006.03	Edmonton 006.04	Edmonton 006.05	Edmonton 006.06	Caractéristiques	N°
CARACTÉRISTIQUES DE LA FAMILLE DE RECENSEMENT (fin)							
Enfants dans les familles de recensement							
15	1,980	1,505	650	2,080	960	Nombre total d'enfants à la maison.....	1.
selon l'âge							
5	885	435	195	685	405	Moins de 6 ans.....	2.
5	740	590	260	820	325	6 - 14 ans.....	3.
-	150	185	75	215	105	15 - 17 ans.....	4.
-	180	245	95	315	110	18 - 24 ans.....	5.
-	25	55	20	45	15	25 ans et plus.....	6.
1.1	1.4	1.5	1.1	1.4	0.8	Nombre moyen d'enfants par famille de recensement (4).....	7.
Personnes dans les ménages privés							
selon la situation des particuliers dans la famille de recensement et modalité de vie							
40	5,250	3,750	2,230	5,460	4,325	Nombre total de personnes.....	8.
10	570	455	550	565	1,375	Nombre de personnes hors famille.....	9.
5	140	120	75	165	200	Vivant avec des personnes apparentées (5).....	10.
-	190	135	175	220	385	Vivant avec des personnes non apparentées seulement.....	11.
5	240	200	300	175	780	Vivant seules.....	12.
35	4,680	3,295	1,675	4,900	2,950	Nombre de personnes dans les familles.....	13.
2.8	3.2	3.2	2.9	3.2	2.6	Nombre moyen de personnes par famille de recensement.....	14.
-	85	105	55	100	115	Nombre total de personnes de 65 ans et plus... et plus.....	15.
-	35	40	20	35	50	Nombre de personnes hors famille de 65 ans et plus.....	16.
5	30	20	5	20	10	Vivant avec des personnes apparentées (5)...	17.
-	-	-	5	-	5	Vivant avec des personnes non apparentées seulement.....	18.
-	5	25	15	20	35	Vivant seules.....	19.
-	50	65	40	65	60	Nombre de personnes de 65 ans et plus dans les familles.....	20.
CARACTÉRISTIQUES DE LA FAMILLE ÉCONOMIQUE							
Familles économiques							
10	1,455	1,035	590	1,540	1,210	Nombre total de familles économiques dans les ménages privés.....	21.
selon la taille de la famille							
5	440	345	270	510	735	2 personnes.....	22.
5	405	260	145	400	265	3 personnes.....	23.
-	415	270	125	420	160	4 personnes.....	24.
-	200	165	50	215	45	5 personnes ou plus.....	25.
Personnes dans les ménages privés							
40	5,250	3,745	2,230	5,460	4,325	Total.....	26.
5	425	335	475	400	1,170	Nombre de personnes seules.....	27.
35	4,825	3,410	1,755	5,065	3,155	Nombre de personnes dans la famille économique.....	28.
3.1	3.3	3.3	3.0	3.3	2.6	Nombre moyen de personnes par famille économique.....	28.

Voir nota, renvoi(s) et abréviation(s) sur l'encart à la fin de la publication.

Table 1. (continued)
Selected Characteristics for Census Tracts, 1986 Census - 100% data

No.	Characteristics	Edmonton 006.07	Edmonton 006.08	Edmonton 006.09	Edmonton 006.10	Edmonton 007.01	Edmonton 007.02
POPULATION/LAND AREA							
1.	Population, 1981(1).....	4,840A	2,716A	3,839A	1,465A	4,476	4,124
2.	Population, 1986.....	5,636	4,203	4,013	4,297	4,053	4,653
3.	Population percentage change, 1981-1986.....	16.4%	54.7%	4.5%	193.3%	-9.5%	12.8%
4.	Land area in square kilometres, 1986.....	2.94	2.03	1.53	18.52	1.32	4.95
5.	Population density per square kilometre, 1986...	1 917.0	2 070.4	2 622.9	232.0	3 070.5	940.0
POPULATION CHARACTERISTICS							
6.	Total population.....	5,635	4,205	4,015	4,300	4,050	4,650
by sex and age							
7.	Male, total.....	2,725	2,050	1,990	2,160	2,015	2,295
8.	0 - 4 years.....	305	325	280	275	140	180
9.	5 - 9 years.....	270	190	215	175	130	205
10.	10 - 14 years.....	235	140	155	150	135	205
11.	15 - 19 years.....	195	90	125	145	205	195
12.	20 - 24 years.....	235	125	205	105	220	180
13.	25 - 34 years.....	605	635	550	525	340	330
14.	35 - 44 years.....	470	335	280	415	225	435
15.	45 - 54 years.....	230	115	115	210	265	300
16.	55 - 64 years.....	115	60	55	115	210	190
17.	65 - 74 years.....	45	30	10	35	95	60
18.	75 years and over.....	5	5	10	10	50	10
19.	Female, total.....	2,915	2,150	2,025	2,140	2,040	2,360
20.	0 - 4 years.....	310	300	265	265	135	165
21.	5 - 9 years.....	290	200	195	180	110	170
22.	10 - 14 years.....	225	125	140	145	115	205
23.	15 - 19 years.....	235	105	100	120	175	195
24.	20 - 24 years.....	275	230	255	135	185	195
25.	25 - 34 years.....	720	660	600	560	330	430
26.	35 - 44 years.....	465	325	260	405	275	475
27.	45 - 54 years.....	220	115	120	175	270	275
28.	55 - 64 years.....	115	65	60	105	225	170
29.	65 - 74 years.....	45	30	15	35	110	60
30.	75 years and over.....	20	5	10	15	105	10
by marital status.							
31.	Single (never married), total.....	2,680	1,820	1,915	1,735	1,705	2,035
32.	Single (never married), 15 years of age and over.....	1,035	540	660	540	940	900
33.	Married (includes separated).....	2,725	2,205	1,930	2,435	1,995	2,430
34.	Widowed.....	75	45	45	60	195	60
35.	Divorced.....	165	130	125	75	160	125
by mother tongue							
36.	Single responses.....	5,415	4,040	3,890	4,180	3,880	4,535
37.	English.....	4,405	3,465	3,355	3,615	3,205	3,890
38.	French.....	150	75	55	70	90	85
39.	Non-official languages.....	855	505	480	495	585	555
40.	Ukrainian.....	70	40	35	65	120	110
41.	German.....	90	55	45	75	115	85
42.	Chinese.....	230	95	90	120	55	80
43.	Polish.....	20	20	20	20	25	50
44.	Italian.....	10	15	20	20	20	20
45.	Other languages.....	440	280	260	185	230	225
46.	Multiple responses.....	225	160	120	120	175	120
47.	English and French.....	35	30	20	20	30	15
48.	English and non-official language(s).....	180	120	90	90	135	95
49.	French and non-official language(s).....	-	-	-	-	-	-
	English, French and non-official language(s).....	5	-	5	10	-	5
51.	Non-official languages.....	-	10	-	5	5	-

Tableau 1. (suite)

Certaines caractéristiques des secteurs de recensement, recensement de 1986 - données intégrales

Edmonton 008	Edmonton 009	Edmonton 010	Edmonton 011	Edmonton 012.01	Edmonton 012.02	Caractéristiques	N°
						POPULATION/SUPERFICIE	
4,423	6,254	4,142	5,538	4,951	2,964	Population, 1981(1).....	1.
4,086	5,582	3,775	5,105	4,414	2,740	Population, 1986.....	2.
-7.6%	-10.7%	-8.9%	-7.8%	-10.8%	-7.6%	Taux de variation de la population, 1981-1986...	3.
1.42	4.20	3.86	1.76	1.61	1.92	Superficie en kilomètres carrés, 1986.....	4.
2 877,5	1 329,0	978,0	2 900,6	2 741,6	1 427,1	Densité de la population par kilomètre carré, 1986.....	5.
						CARACTÉRISTIQUES DE LA POPULATION	
4,085	5,585	3,775	5,105	4,410	2,740	Population totale.....	6.
						selon le sexe et l'âge	
2,000	2,735	1,825	2,405	2,070	1,390	Hommes, total.....	7.
110	125	80	165	130	80	0 - 4 ans.....	8.
125	160	80	105	70	75	5 - 9 ans.....	9.
140	170	90	85	85	80	10 - 14 ans.....	10.
185	210	120	135	130	100	15 - 19 ans.....	11.
210	260	210	270	250	170	20 - 24 ans.....	12.
305	330	300	720	500	335	25 - 34 ans.....	13.
245	310	220	350	235	155	35 - 44 ans.....	14.
225	350	180	130	175	115	45 - 54 ans.....	15.
280	480	240	165	195	105	55 - 64 ans.....	16.
130	250	210	155	180	80	65 - 74 ans.....	17.
40	80	90	120	120	85	75 ans et plus.....	18.
2,090	2,845	1,950	2,705	2,345	1,350	Femmes, total.....	19.
110	110	80	150	105	95	0 - 4 ans.....	20.
95	125	75	115	70	65	5 - 9 ans.....	21.
120	155	100	95	85	50	10 - 14 ans.....	22.
185	240	115	125	150	85	15 - 19 ans.....	23.
200	235	170	315	265	140	20 - 24 ans.....	24.
295	300	285	665	405	290	25 - 34 ans.....	25.
300	355	220	330	220	140	35 - 44 ans.....	26.
295	430	195	165	210	125	45 - 54 ans.....	27.
280	505	295	235	245	130	55 - 64 ans.....	28.
145	220	235	275	300	95	65 - 74 ans.....	29.
65	170	180	230	290	140	75 ans et plus.....	30.
						selon l'état matrimonial	
1,660	2,080	1,500	2,270	1,780	1,135	Célibataires (jamais marié(e)s), total.....	31.
965	1,245	995	1,560	1,230	695	Célibataires (jamais marié(e)s), 15 ans et plus.....	32.
2,085	3,040	1,915	2,225	1,995	1,265	Marié(e)s (comprend séparé(e)s).....	33.
160	335	255	375	435	220	Veufs (ves).....	34.
190	125	105	235	205	115	Divorcé(e)s.....	35.
						selon la langue maternelle	
3,970	5,385	3,685	4,970	4,235	2,645	Réponses uniques.....	36.
3,350	4,545	3,200	4,315	3,280	2,105	Anglais.....	37.
60	110	70	85	105	50	Français.....	38.
550	730	420	570	850	490	Langues non officielles.....	39.
115	195	115	85	230	100	Ukrainien.....	40.
110	150	100	170	260	190	Allemand.....	41.
35	70	20	35	70	40	Chinois.....	42.
15	20	15	50	40	30	Polonais.....	43.
10	35	10	20	5	-	Italien.....	44.
270	260	155	210	235	135	Autres langues.....	45.
120	195	90	135	175	95	Réponses multiples.....	46.
20	30	15	40	30	20	Anglais et français.....	47.
95	150	70	90	130	65	Anglais et langue(s) non officielle(s).....	48.
-	-	-	-	5	-	Français et langue(s) non officielle(s).....	49.
-	5	5	-	10	-	Anglais, français et langue(s) non officielle(s).....	50.
10	10	-	10	5	-	Langues non officielles.....	51.

Table 1. (continued)
Selected Characteristics for Census Tracts, 1986 Census - 100% data

No.	Characteristics	Edmonton 006.07	Edmonton 006.08	Edmonton 006.09	Edmonton 006.10	Edmonton 007.01	Edmonton 007.02
DWELLING CHARACTERISTICS							
1.	Total number of occupied private dwellings.....	1,750	1,390	1,300	1,375	1,335	1,495
by tenure							
2.	Owned.....	915	975	590	1,220	935	1,035
3.	Rented.....	840	415	705	155	400	460
4.	On reserve (2).....	-	-	-	-	-	-
by type of dwelling							
5.	Single-detached house.....	750	785	460	1,130	1,040	1,035
6.	Apartment, 5 or more storeys.....	-	-	-	-	-	-
7.	Movable dwelling.....	-	-	-	-	-	-
8.	All other types (3).....	1,005	595	840	245	295	455
HOUSEHOLD CHARACTERISTICS							
Private Households							
9.	Total number of private households.....	1,750	1,390	1,295	1,375	1,340	1,495
by size of household							
10.	1 person.....	160	140	140	95	175	155
11.	2 persons.....	485	395	385	425	370	440
12.	3 persons.....	390	355	285	325	325	295
13.	4 - 5 persons.....	630	450	425	480	435	530
14.	6 - 9 persons.....	95	45	60	50	25	60
15.	10 or more persons.....	-	-	-	-	-	-
by number of families							
16.	Non-family household.....	270	210	215	135	240	220
17.	1 census family.....	1,455	1,160	1,065	1,230	1,085	1,260
18.	2 or more census families.....	35	20	20	15	10	20
Persons in Private Households							
19.	Total.....	5,620	4,190	4,005	4,285	3,940	4,640
20.	Average number of persons per household.....	3.2	3.0	3.1	3.1	2.9	3.1
CENSUS FAMILY CHARACTERISTICS							
Census families							
21.	Total number of census families in private households.....	1,520	1,205	1,095	1,255	1,110	1,295
by size of family							
22.	2 persons.....	470	415	370	430	390	445
23.	3 persons.....	385	330	280	320	310	285
24.	4 persons.....	435	345	295	355	290	370
25.	5 or more persons.....	235	110	150	145	115	200
by family structure and presence of children							
26.	Number of husband-wife families.....	1,290	1,050	915	1,190	945	1,175
27.	With no children at home.....	360	335	280	390	310	370
28.	With children at home.....	930	715	635	795	635	805
29.	1 child at home.....	305	275	215	305	250	245
30.	2 children at home.....	405	335	280	350	265	365
31.	3 or more children at home.....	225	100	145	145	115	200
32.	Number of lone-parent families.....	225	150	180	65	160	115
33.	Male parent.....	20	15	15	15	30	20
34.	1 child at home.....	10	5	10	15	15	10
35.	2 children at home.....	5	5	10	-	10	5
36.	3 or more children at home.....	5	5	-	-	-	5
37.	Female parent.....	205	135	165	45	135	95
38.	1 child at home.....	100	75	80	30	65	55
39.	2 children at home.....	75	55	60	10	45	35
40.	3 or more children at home.....	35	15	20	5	25	10

See note(s), footnote(s) and abbreviation(s) on foldout at end of publication.

Tableau 1. (suite)

Certaines caractéristiques des secteurs de recensement, recensement de 1986 - données intégrales

Edmonton 008	Edmonton 009	Edmonton 010	Edmonton 011	Edmonton 012.01	Edmonton 012.02	Caractéristiques	N°
CARACTÉRISTIQUES DU LOGEMENT							
1,530	1,855	1,430	2,365	2,050	1,015	Nombre total de logements privés occupés.....	1.
selon le mode d'occupation							
895	1,760	1,050	1,260	980	510	Possédé.....	2.
635	95	385	1,110	1,070	505	Loué.....	3.
-	-	-	-	-	-	Dans une réserve (2).....	4.
selon le type de logement							
945	1,830	1,145	1,560	1,015	555	Maison individuelle non attenante.....	5.
335	5	10	285	165	-	Appartement, 5 étages ou plus.....	6.
-	-	-	5	-	-	Logement mobile.....	7.
250	20	275	515	865	455	Tous autres types (3).....	8.
CARACTÉRISTIQUES DU MÉNAGE							
Ménages privés							
1,525	1,855	1,430	2,370	2,045	1,015	Nombre total de ménages privés.....	9.
selon la taille du ménage							
250	195	350	850	785	225	1 personne.....	10.
585	660	515	810	690	375	2 personnes.....	11.
295	385	235	370	280	190	3 personnes.....	12.
370	550	305	305	265	205	4 - 5 personnes.....	13.
25	70	30	30	35	20	6 - 9 personnes.....	14.
-	-	-	-	-	-	10 personnes ou plus.....	15.
selon le nombre de familles							
370	255	450	1,155	985	325	Ménage non familial.....	16.
1,145	1,590	975	1,205	1,050	685	1 famille de recensement.....	17.
10	15	10	5	15	5	2 familles de recensement ou plus.....	18.
Personnes dans les ménages privés							
4,075	5,425	3,565	5,085	4,330	2,535	Total.....	19.
2.7	2.9	2.5	2.1	2.1	2.5	Nombre moyen de personnes par ménage.....	20.
CARACTÉRISTIQUES DE LA FAMILLE DE RECENSEMENT							
Familles de recensement							
1,165	1,615	995	1,215	1,075	695	Nombre total de familles de recensement dans les ménages privés.....	21.
selon la taille de la famille							
530	670	495	715	605	350	2 personnes.....	22.
270	360	195	255	205	160	3 personnes.....	23.
250	400	210	170	185	140	4 personnes.....	24.
115	185	90	80	75	50	5 personnes ou plus.....	25.
selon la structure de la famille et la présence d'enfants							
990	1,475	900	1,030	925	580	Nombre de familles époux-épouse.....	26.
415	590	435	595	515	280	Sans enfants à la maison.....	27.
575	885	465	435	410	300	Avec enfants à la maison.....	28.
220	320	175	205	170	130	1 enfant à la maison.....	29.
235	385	195	155	170	125	2 enfants à la maison.....	30.
115	180	95	75	65	45	3 enfants ou plus à la maison.....	31.
Nombre de familles monoparentales.....							32.
175	140	95	190	145	115	Parent de sexe masculin.....	33.
20	25	15	30	20	20	1 enfant à la maison.....	34.
15	10	15	25	10	15	2 enfants à la maison.....	35.
5	5	5	10	5	-	3 enfants ou plus à la maison.....	36.
-	-	-	-	-	-	Parent de sexe féminin.....	37.
155	115	80	155	125	95	1 enfant à la maison.....	38.
95	70	55	95	75	60	2 enfants à la maison.....	39.
45	30	10	45	30	30	3 enfants ou plus à la maison.....	40.
15	15	15	15	15	10		

Voir note, renvoi(s) et abréviation(s) sur l'encart à la fin de la publication.

Table 1. (continued)
Selected Characteristics for Census Tracts, 1986 Census - 100% data

No.	Characteristics	Edmonton 006.07	Edmonton 006.08	Edmonton 006.09	Edmonton 006.10	Edmonton 007.01	Edmonton 007.02
CENSUS FAMILY CHARACTERISTICS (concluded)							
Children in Census Families							
1.	Total number of children at home.....	2,235	1,530	1,540	1,575	1,430	1,800
by age							
2.	Under 6 years of age.....	730	715	630	610	305	430
3.	6 - 14 years.....	890	550	595	575	440	705
4.	15 - 17 years.....	250	120	125	150	205	235
5.	18 - 24 years.....	315	125	155	200	370	375
6.	25 years and over.....	55	20	35	45	115	65
7.	Average number of children per census family(4).....	1.5	1.3	1.4	1.3	1.3	1.4
Persons in Private Households							
by census family status and living arrangements							
8.	Total number of persons.....	5,620	4,195	4,005	4,285	3,940	4,645
9.	Number of non-family persons.....	570	405	455	265	460	370
10.	Living with relatives (5).....	185	120	140	70	130	85
11.	Living with non-relatives only.....	230	145	175	95	150	120
12.	Living alone.....	155	145	135	95	180	160
13.	Number of family persons.....	5,050	3,785	3,550	4,020	3,480	4,270
14.	Average number of persons per census family.....	3.3	3.1	3.2	3.2	3.1	3.3
15.	Total number of persons 65 years and over.....	110	65	45	90	255	135
16.	Number of non-family persons 65 years and over.....	35	25	25	35	75	40
17.	Living with relatives (5).....	25	15	20	20	20	15
18.	Living with non-relatives only.....	5	-	-	5	5	-
19.	Living alone.....	5	5	5	10	45	20
20.	Number of family persons 65 years and over.....	80	40	25	60	180	100
ECONOMIC FAMILY CHARACTERISTICS							
Economic Families							
21.	Total number of economic families in private households.....	1,520	1,205	1,105	1,255	1,120	1,295
by size of family							
22.	2 persons.....	445	390	365	415	360	415
23.	3 persons.....	375	335	275	320	315	285
24.	4 persons.....	415	350	290	355	305	370
25.	5 or more persons.....	285	130	180	165	140	220
Persons in Private Households							
26.	Total.....	5,620	4,190	4,005	4,285	3,940	4,640
27.	Number of unattached individuals.....	385	290	310	195	325	280
28.	Number of economic family persons.....	5,235	3,905	3,695	4,090	3,610	4,365
29.	Average number of persons per economic family.....	3.4	3.2	3.3	3.3	3.2	3.4

Tableau 1. (suite)

Certaines caractéristiques des secteurs de recensement, recensement de 1986 - données intégrales

Edmonton 008	Edmonton 009	Edmonton 010	Edmonton 011	Edmonton 012.01	Edmonton 012.02	Caractéristiques	N°
CARACTÉRISTIQUES DE LA FAMILLE DE RECENSEMENT (fin)							
Enfants dans les familles de recensement							
1,325	1,905	1,010	1,050	975	705	Nombre total d'enfants à la maison.....	1.
selon l'âge							
260	275	185	355	260	195	Moins de 6 ans.....	2.
425	550	300	345	265	230	6 - 14 ans.....	3.
175	245	125	105	120	80	15 - 17 ans.....	4.
375	635	290	155	240	150	18 - 24 ans.....	5.
90	195	110	95	90	45	25 ans et plus.....	6.
1.1	1.2	1.0	0.9	0.9	1.0	Nombre moyen d'enfants par famille de recensement (4).....	7.
Personnes dans les ménages privés							
selon la situation des particuliers dans la famille de recensement et modalité de vie							
4,075	5,420	3,565	5,085	4,330	2,530	Nombre total de personnes.....	8.
590	425	665	1,785	1,360	555	Nombre de personnes hors famille.....	9.
140	120	90	240	190	105	Vivant avec des personnes apparentées (5).....	10.
200	110	225	695	390	220	Vivant avec des personnes non apparentées seulement.....	11.
250	195	350	850	780	225	Vivant seules.....	12.
3,480	4,995	2,900	3,295	2,970	1,980	Nombre de personnes dans les familles.....	13.
3.0	3.1	2.9	2.7	2.8	2.8	Nombre moyen de personnes par famille de recensement.....	14.
375	585	585	775	825	235	Nombre total de personnes de 65 ans et plus.....	15.
120	140	170	375	420	75	Nombre de personnes hors famille de 65 ans et plus.....	16.
25	45	30	50	30	20	Vivant avec des personnes apparentées (5).....	17.
5	10	10	15	15	5	Vivant avec des personnes non apparentées seulement.....	18.
90	85	130	310	370	50	Vivant seules.....	19.
260	445	415	395	405	160	Nombre de personnes de 65 ans et plus dans les familles.....	20.
CARACTÉRISTIQUES DE LA FAMILLE ÉCONOMIQUE							
Familles économiques							
1,200	1,630	1,015	1,290	1,125	715	Nombre total de familles économiques dans les ménages privés.....	21.
selon la taille de la famille							
535	655	495	730	625	350	2 personnes.....	22.
275	375	205	285	225	165	3 personnes.....	23.
260	395	210	185	185	140	4 personnes.....	24.
130	205	100	95	90	65	5 personnes ou plus.....	25.
Personnes dans les ménages privés							
4,075	5,420	3,565	5,085	4,335	2,530	Total.....	26.
450	305	575	1,550	1,175	445	Nombre de personnes seules.....	27.
3,625	5,115	2,990	3,540	3,160	2,090	Nombre de personnes dans la famille économique.....	28.
3.0	3.1	3.0	2.7	2.8	2.9	Nombre moyen de personnes par famille économique.....	29.

Table 1. (continued)
Selected Characteristics for Census Tracts, 1986 Census - 100% data

No.	Characteristics	Edmonton 013	Edmonton 014	Edmonton 015.01	Edmonton 015.02	Edmonton 016.01	Edmonton 016.02
POPULATION/LAND AREA							
1.	Population, 1981(1).....	4,128	4,084	-A	3,777	-A	3,556
2.	Population, 1986.....	3,899	3,642	-	3,325	9	3,273
3.	Population percentage change, 1981-1986.....	-5.5%	-10.8%	-	-12.0%	...	-8.0%
4.	Land area in square kilometres, 1986.....	1.29	1.66	2.07	1.63	3.60	1.61
5.	Population density per square kilometre, 1986...	3 022.5	2 194.0	-	2 039.9	2.5	2 032.9
POPULATION CHARACTERISTICS							
6.	Total population.....	3,900	3,640	-	3,325	XXX	3,275
by sex and age							
7.	Male, total.....	1,830	1,815		1,620		1,635
8.	0 - 4 years.....	75	130		105		90
9.	5 - 9 years.....	40	65		65		65
10.	10 - 14 years.....	30	65		65		90
11.	15 - 19 years.....	60	95		110		130
12.	20 - 24 years.....	320	225		150		150
13.	25 - 34 years.....	685	540		370		285
14.	35 - 44 years.....	225	205		145		175
15.	45 - 54 years.....	100	130		145		150
16.	55 - 64 years.....	105	170		210		285
17.	65 - 74 years.....	100	110		170		155
18.	75 years and over.....	80	85		90		55
19.	Female, total.....	2,070	1,825		1,705		1,635
20.	0 - 4 years.....	70	105		95		75
21.	5 - 9 years.....	35	65		60		80
22.	10 - 14 years.....	35	55		50		70
23.	15 - 19 years.....	80	105		90		130
24.	20 - 24 years.....	420	250		145		130
25.	25 - 34 years.....	625	450		270		240
26.	35 - 44 years.....	170	160		150		175
27.	45 - 54 years.....	105	155		150		195
28.	55 - 64 years.....	120	175		275		295
29.	65 - 74 years.....	175	175		225		180
30.	75 years and over.....	225	135		185		80
by marital status							
31.	Single (never married), total.....	1,870	1,545		1,150		1,190
32.	Single (never married), 15 years of age and over.....	1,575	1,055		705		725
33.	Married (includes separated).....	1,455	1,635		1,720		1,810
34.	Widowed.....	320	245		300		180
35.	Divorced.....	250	215		150		95
by mother tongue							
36.	Single responses.....	3,760	3,485		3,160		3,145
37.	English.....	3,115	2,610		2,445		2,440
38.	French.....	90	105		75		110
39.	Non-official languages.....	555	770		640		585
40.	Ukrainian.....	90	75		130		160
41.	German.....	160	395		315		260
42.	Chinese.....	60	60		40		35
43.	Polish.....	55	45		50		20
44.	Italian.....	5	5		-		20
45.	Other languages.....	185	195		100		90
46.	Multiple responses.....	140	155		165		130
47.	English and French.....	25	35		30		20
48.	English and non-official language(s).....	115	110		130		105
49.	French and non-official language(s).....	-	-		-		-
50.	English, French and non-official language(s).....	-	-		5		-
51.	Non-official languages.....	5	10		10		5

See note(s), footnote(s) and abbreviation(s) on foldout at end of publication.

Tableau 1. (suite)

Certaines caractéristiques des secteurs de recensement, recensement de 1986 - données intégrales

Edmonton 017	Edmonton 018	Edmonton 019.01	Edmonton 019.02	Edmonton 020	Edmonton 021	Caractéristiques	N°
						POPULATION/SUPERFICIE	
3,728	215	-A	4,371	6,339	6,090	Population, 1981(1).....	1.
3,473	136	1	3,984	6,053	5,875	Population, 1986.....	2.
-6.8%	-36.7%	...	-8.9%	-4.5%	-3.5%	Taux de variation de la population, 1981-1986...	3.
1.35	12.59	0.80	1.40	2.82	1.29	Superficie en kilomètres carrés, 1986.....	4.
2 572.6	10.8	1.3	2 845.7	2 146.5	4 554.3	Densité de la population par kilomètre carré, 1986.....	5.
						CARACTÉRISTIQUES DE LA POPULATION	
3,475	135	XXX	3,985	6,055	5,875	Population totale.....	6.
						selon le sexe et l'âge	
1,750	75		2,000	2,905	2,885	Hommes, total.....	7.
135	-		105	185	145	0 - 4 ans.....	8.
75	5		75	140	65	5 - 9 ans.....	9.
60	5		100	110	50	10 - 14 ans.....	10.
110	-		195	190	115	15 - 19 ans.....	11.
200	5		270	315	420	20 - 24 ans.....	12.
475	20		395	730	1,070	25 - 34 ans.....	13.
190	10		190	360	395	35 - 44 ans.....	14.
130	10		325	235	195	45 - 54 ans.....	15.
175	10		230	285	200	55 - 64 ans.....	16.
125	5		90	215	120	65 - 74 ans.....	17.
80	-		30	155	120	75 ans et plus.....	18.
1,725	60		1,985	3,145	2,985	Femmes, total.....	19.
110	5		105	170	135	0 - 4 ans.....	20.
65	-		55	125	65	5 - 9 ans.....	21.
65	-		85	95	45	10 - 14 ans.....	22.
115	5		205	190	140	15 - 19 ans.....	23.
180	10		250	345	500	20 - 24 ans.....	24.
365	10		335	630	960	25 - 34 ans.....	25.
200	10		240	300	320	35 - 44 ans.....	26.
145	5		335	275	165	45 - 54 ans.....	27.
205	5		240	355	195	55 - 64 ans.....	28.
185	5		90	360	230	65 - 74 ans.....	29.
90	-		45	300	235	75 ans et plus.....	30.
						selon l'état matrimonial	
1,395	55		1,630	2,470	2,695	Célibataires (jamais marié(e)s), total.....	31.
885	30		1,105	1,645	2,195	Célibataires (jamais marié(e)s), 15 ans et plus.....	32.
1,735	65		2,105	2,805	2,465	Marié(e)s (comprend séparé(e)s).....	33.
195	5		115	485	330	Veufs (ves).....	34.
140	10		130	290	380	Divorcé(e)s.....	35.
						selon la langue maternelle	
3,330	120		3,800	5,740	5,655	Réponses uniques.....	36.
2,600	115		2,860	4,210	4,610	Anglais.....	37.
140	-		185	515	160	Français.....	38.
585	5		755	1,015	885	Langues non officielles.....	39.
90	5		180	175	115	Ukrainien.....	40.
270	-		315	400	415	Allemand.....	41.
25	-		75	100	70	Chinois.....	42.
35	-		35	50	45	Polonais.....	43.
15	-		20	20	20	Italien.....	44.
155	5		135	275	215	Autres langues.....	45.
145	10		180	315	220	Réponses multiples.....	46.
20	5		20	95	50	Anglais et français.....	47.
115	5		150	195	140	Anglais et langue(s) non officielle(s).....	48.
-	-		5	10	5	Français et langue(s) non officielle(s).....	49.
5	-		-	5	15	Anglais, français et langue(s) non officielle(s).....	50.
5	-		10	5	15	Langues non officielles.....	51.

Voir nota, renvoi(s) et abréviation(s) sur l'encart à la fin de la publication.

Table 1. (continued)
Selected Characteristics for Census Tracts, 1986 Census - 100% data

No.	Characteristics	Edmonton 013	Edmonton 014	Edmonton 015.01	Edmonton 015.02	Edmonton 016.01	Edmonton 016.02
DWELLING CHARACTERISTICS							
1.	Total number of occupied private dwellings.....	2,310	1,680	-	1,315	XXX	1,180
by tenure							
2.	Owned.....	395	770	-	750	-	1,005
3.	Rented.....	1,910	910	-	560	-	175
4.	On reserve (2).....	-	-	-	-	-	-
by type of dwelling							
5.	Single-detached house.....	565	1,040	-	885	-	1,105
6.	Apartment, 5 or more storeys.....	200	-	-	-	-	-
7.	Movable dwelling.....	-	-	-	-	-	-
8.	All other types (3).....	1,550	645	-	425	-	70
HOUSEHOLD CHARACTERISTICS							
Private Households							
9.	Total number of private households.....	2,310	1,685	-	1,315	-	1,175
by size of household							
10.	1 person.....	1,320	590	-	325	-	155
11.	2 persons.....	670	615	-	505	-	470
12.	3 persons.....	190	255	-	235	-	245
13.	4 - 5 persons.....	115	200	-	210	-	275
14.	6 - 9 persons.....	15	25	-	30	-	35
15.	10 or more persons.....	-	-	-	-	-	-
by number of families							
16.	Non-family household.....	1,570	785	-	415	-	205
17.	1 census family.....	730	885	-	885	-	960
18.	2 or more census families.....	5	10	-	15	-	15
Persons in Private Households							
19.	Total.....	3,810	3,605	-	3,155	-	3,215
20.	Average number of persons per household.....	1.6	2.1	-	2.4	-	2.7
CENSUS FAMILY CHARACTERISTICS							
Census families							
21.	Total number of census families in private households.....	750	910	-	915	-	985
by size of family							
22.	2 persons.....	530	530	-	495	-	500
23.	3 persons.....	130	190	-	215	-	230
24.	4 persons.....	60	120	-	145	-	170
25.	5 or more persons.....	25	65	-	55	-	85
by family structure and presence of children							
26.	Number of husband-wife families.....	640	755	-	800	-	880
27.	With no children at home.....	455	430	-	430	-	425
28.	With children at home.....	185	325	-	370	-	450
29.	1 child at home.....	100	160	-	180	-	200
30.	2 children at home.....	60	100	-	135	-	165
31.	3 or more children at home.....	25	60	-	50	-	80
32.	Number of lone-parent families.....	105	155	-	115	-	110
33.	Male parent.....	25	20	-	20	-	20
34.	1 child at home.....	20	15	-	15	-	10
35.	2 children at home.....	5	5	-	5	-	5
36.	3 or more children at home.....	-	-	-	5	-	5
37.	Female parent.....	85	130	-	95	-	90
38.	1 child at home.....	55	90	-	55	-	60
39.	2 children at home.....	20	25	-	30	-	20
40.	3 or more children at home.....	5	20	-	5	-	5

See note(s), footnote(s) and abbreviation(s) on foldout at end of publication.

Tableau 1. (suite)

Certaines caractéristiques des secteurs de recensement, recensement de 1986 - données intégrales

Edmonton 017	Edmonton 018	Edmonton 019.01	Edmonton 019.02	Edmonton 020	Edmonton 021	Caractéristiques	N°
CARACTÉRISTIQUES DU LOGEMENT							
1,445	70	XXX	1,520	2,730	3,415	Nombre total de logements privés occupés.....	1.
selon le mode d'occupation							
875	55		930	1,290	725	Possédé.....	2.
575	10		585	1,440	2,690	Loué.....	3.
-	-		-	-	-	Dans une réserve (2).....	4.
selon le type de logement							
1,120	65		955	1,495	800	Maison individuelle non attenante.....	5.
-	-		-	170	790	Appartement, 5 étages ou plus.....	6.
-	-		-	-	-	Logement mobile.....	7.
325	-		560	1,065	1,830	Tous autres types (3).....	8.
CARACTÉRISTIQUES DU MÉNAGE							
Ménages privés							
1,450	65		1,515	2,735	3,415	Nombre total de ménages privés.....	9.
selon la taille du ménage							
360	20		310	960	1,740	1 personne.....	10.
555	25		530	955	1,185	2 personnes.....	11.
260	15		320	420	315	3 personnes.....	12.
250	5		315	345	165	4 - 5 personnes.....	13.
25	-		45	50	15	6 - 9 personnes.....	14.
-	-		5	-	-	10 personnes ou plus.....	15.
selon le nombre de familles							
520	30		410	1,215	2,160	Ménage non familial.....	16.
915	40		1,090	1,500	1,255	1 famille de recensement.....	17.
15	-		20	15	5	2 familles de recensement ou plus.....	18.
Personnes dans les ménages privés							
3,455	135		3,955	5,925	5,840	Total.....	19.
2.4	2.0		2.6	2.2	1.7	Nombre moyen de personnes par ménage.....	20.
CARACTÉRISTIQUES DE LA FAMILLE DE RECENSEMENT							
Familles de recensement							
945	35		1,125	1,535	1,265	Nombre total de familles de recensement dans les ménages privés.....	21.
selon la taille de la famille							
505	20		520	880	900	2 personnes.....	22.
230	10		285	350	215	3 personnes.....	23.
155	5		215	215	105	4 personnes.....	24.
55	-		105	100	45	5 personnes ou plus.....	25.
selon la structure de la famille et la présence d'enfants							
Nombre de familles époux-épouse.....							26.
815	30		1,000	1,305	1,105	Sans enfants à la maison.....	27.
410	15		445	720	780	Avec enfants à la maison.....	28.
400	15		550	580	320	1 enfant à la maison.....	29.
190	10		250	285	185	2 enfants à la maison.....	30.
155	5		200	205	95	3 enfants ou plus à la maison.....	31.
55	-		105	95	45		
Nombre de familles monoparentales.....							32.
135	10		125	235	160	Parent de sexe masculin.....	33.
20	5		25	45	30	1 enfant à la maison.....	34.
15	5		20	30	20	2 enfants à la maison.....	35.
5	-		5	5	-	3 enfants ou plus à la maison.....	36.
-	-		-	-	-	Parent de sexe féminin.....	37.
110	5		100	190	135	1 enfant à la maison.....	38.
80	-		55	125	100	2 enfants à la maison.....	39.
30	5		30	55	35	3 enfants ou plus à la maison.....	40.
-	-		15	5	5		

Voir nota, renvoi(s) et abréviation(s) sur l'encart à la fin de la publication.

Table 1. (continued)
Selected Characteristics for Census Tracts, 1986 Census - 100% data

No.	Characteristics	Edmonton 013	Edmonton 014	Edmonton 015.01	Edmonton 015.02	Edmonton 016.01	Edmonton 016.02
CENSUS FAMILY CHARACTERISTICS (concluded)							
Children in Census Families							
1.	Total number of children at home.....	450	795	-	810	XXX	970
by age							
2.	Under 6 years of age.....	165	250		225		195
3.	6 - 14 years.....	130	230		205		260
4.	15 - 17 years.....	45	85		100		135
5.	18 - 24 years.....	80	145		190		260
6.	25 years and over.....	40	80		85		115
7.	Average number of children per census family(4) .	0.6	0.9		0.9		1.0
Persons in Private Households							
by census family status and living arrangements							
8.	Total number of persons.....	3,805	3,610		3,150		3,215
9.	Number of non-family persons.....	1,970	1,150		625		380
10.	Living with relatives (5).....	190	205		135		90
11.	Living with non-relatives only.....	460	360		160		135
12.	Living alone.....	1,320	590		330		155
13.	Number of family persons.....	1,835	2,455		2,530		2,830
14.	Average number of persons per census family.....	2.5	2.7		2.8		2.9
15.	Total number of persons 65 years and over.....	510	500		530		430
16.	Number of non-family persons 65 years and over.....	325	235		160		85
17.	Living with relatives (5).....	20	45		35		20
18.	Living with non-relatives only.....	15	15		-		5
19.	Living alone.....	285	180		125		60
20.	Number of family persons 65 years and over..	185	265		370		345
ECONOMIC FAMILY CHARACTERISTICS							
Economic Families							
21.	Total number of economic families in private households.....	805	960		935		990
by size of family							
22.	2 persons.....	555	535		485		470
23.	3 persons.....	150	220		220		235
24.	4 persons.....	70	130		155		180
25.	5 or more persons.....	30	80		70		105
Persons in Private Households							
26.	Total.....	3,805	3,605		3,150		3,210
27.	Number of unattached individuals.....	1,780	950		490		290
28.	Number of economic family persons.....	2,025	2,655		2,660		2,925
29.	Average number of persons per economic family...	2.5	2.8		2.8		3.0

Tableau 1. (suite)

Certaines caractéristiques des secteurs de recensement, recensement de 1986 – données intégrales

Edmonton 017	Edmonton 018	Edmonton 019.01	Edmonton 019.02	Edmonton 020	Edmonton 021	Caractéristiques	N°
CARACTÉRISTIQUES DE LA FAMILLE DE RECENSEMENT (fin)							
Enfants dans les familles de recensement							
855	30	XXX	1,180	1,340	730	Nombre total d'enfants à la maison.....	1.
selon l'âge							
270	15		225	390	315	Moins de 6 ans.....	2.
225	10		270	405	170	6 - 14 ans.....	3.
105	-		185	150	75	15 - 17 ans.....	4.
170	-		405	255	110	18 - 24 ans.....	5.
80	-		90	135	55	25 ans et plus.....	6.
0.9	0.8		1.0	0.9	0.6	Nombre moyen d'enfants par famille de recensement (4).....	7.
Personnes dans les ménages privés							
selon la situation des particuliers dans la famille de recensement et modalité de vie							
3,460	135		3,960	5,920	5,840	Nombre total de personnes.....	8.
845	35		655	1,750	2,750	Nombre de personnes hors famille.....	9.
200	5		160	310	325	Vivant avec des personnes apparentées (5).....	10.
280	10		185	475	685	Vivant avec des personnes non apparentées seulement.....	11.
360	25		310	960	1,740	Vivant seules.....	12.
2,610	95		3,300	4,175	3,095	Nombre de personnes dans les familles.....	13.
2.8	2.6		2.9	2.7	2.4	Nombre moyen de personnes par famille de recensement.....	14.
475	10		255	985	705	Nombre total de personnes de 65 ans et plus... et plus.....	15.
175	5		65	470	355	Nombre de personnes hors famille de 65 ans et plus.....	16.
35	-		30	55	35	Vivant avec des personnes apparentées (5)...	17.
20	-		-	25	10	Vivant avec des personnes non apparentées seulement.....	18.
125	5		40	390	315	Vivant seules.....	19.
300	-		180	515	340	Nombre de personnes de 65 ans et plus dans les familles.....	20.
CARACTÉRISTIQUES DE LA FAMILLE ÉCONOMIQUE							
Familles économiques							
1,000	40		1,150	1,620	1,385	Nombre total de familles économiques dans les ménages privés.....	21.
selon la taille de la famille							
525	25		510	900	985	2 personnes.....	22.
230	15		295	380	245	3 personnes.....	23.
165	5		215	220	115	4 personnes.....	24.
75	-		130	125	50	5 personnes ou plus.....	25.
Personnes dans les ménages privés							
3,460	135		3,955	5,920	5,840	Total.....	26.
650	35		495	1,435	2,430	Nombre de personnes seules.....	27.
2,810	100		3,465	4,485	3,415	Nombre de personnes dans la famille économique.....	28.
2.8	2.7		3.0	2.8	2.5	Nombre moyen de personnes par famille économique.....	29.

Table 1. (continued)
Selected Characteristics for Census Tracts, 1986 Census - 100% data

No.	Characteristics	Edmonton 022	Edmonton 023	Edmonton 024	Edmonton 025	Edmonton 026	Edmonton 027
POPULATION/LAND AREA							
1.	Population, 1981(1).....	3,894	5,280	3,981	3,492	7,229	6,236
2.	Population, 1986.....	3,763	4,603	3,636	3,214	6,660	5,870
3.	Population percentage change, 1981-1986.....	-3.4%	-12.8%	-8.7%	-8.0%	-7.9%	-5.9%
4.	Land area in square kilometres, 1986.....	1.24	4.33	2.20	1.09	2.15	1.94
5.	Population density per square kilometre, 1986...	3 034.7	1 063.0	1 652.7	2 948.6	3 097.7	3 025.8
POPULATION CHARACTERISTICS							
6.	Total population.....	3,760	4,600	3,635	3,210	6,660	5,870
by sex and age							
7.	Male, total.....	1,755	2,300	1,745	1,660	3,170	2,915
8.	0 - 4 years.....	45	60	75	115	195	225
9.	5 - 9 years.....	25	65	105	65	170	150
10.	10 - 14 years.....	15	60	100	95	155	175
11.	15 - 19 years.....	40	115	135	115	265	220
12.	20 - 24 years.....	280	395	125	230	455	395
13.	25 - 34 years.....	720	650	245	430	590	685
14.	35 - 44 years.....	215	275	230	165	300	310
15.	45 - 54 years.....	120	170	205	155	395	280
16.	55 - 64 years.....	115	190	235	165	365	235
17.	65 - 74 years.....	85	175	200	85	150	150
18.	75 years and over.....	105	155	85	40	130	90
19.	Female, total.....	2,010	2,300	1,895	1,550	3,490	2,955
20.	0 - 4 years.....	35	65	95	90	185	190
21.	5 - 9 years.....	25	45	100	70	155	135
22.	10 - 14 years.....	10	55	90	80	185	150
23.	15 - 19 years.....	75	145	140	130	335	220
24.	20 - 24 years.....	420	455	125	205	460	410
25.	25 - 34 years.....	745	530	245	310	540	550
26.	35 - 44 years.....	165	250	245	160	360	295
27.	45 - 54 years.....	120	160	220	170	450	320
28.	55 - 64 years.....	110	215	310	180	355	275
29.	65 - 74 years.....	120	200	225	110	185	260
30.	75 years and over.....	180	180	95	50	275	160
by marital status							
31.	Single (never married), total.....	1,905	2,285	1,330	1,340	2,915	2,570
32.	Single (never married), 15 years of age and over.....	1,755	1,940	770	825	1,860	1,540
33.	Married (includes separated).....	1,335	1,795	2,040	1,560	3,095	2,645
34.	Widowed.....	255	315	175	125	430	330
35.	Divorced.....	270	210	95	185	220	325
by mother tongue							
36.	Single responses.....	3,655	4,485	3,530	3,070	6,430	5,595
37.	English.....	3,075	3,850	3,005	2,445	5,435	4,610
38.	French.....	95	75	85	70	160	220
39.	Non-official languages.....	485	555	445	560	845	765
40.	Ukrainian.....	125	80	120	90	170	145
41.	German.....	130	105	85	120	205	175
42.	Chinese.....	50	80	30	115	95	65
43.	Polish.....	35	40	20	40	45	30
44.	Italian.....	5	15	20	20	20	15
45.	Other languages.....	145	235	165	165	305	330
46.	Multiple responses.....	105	120	105	140	230	275
47.	English and French.....	20	35	25	20	50	55
48.	English and non-official language(s).....	70	75	70	110	160	210
49.	French and non-official language(s).....	5	-	-	-	-	5
50.	English, French and non-official language(s).....	5	10	-	5	5	5
51.	Non-official languages.....	5	-	5	5	5	5

Tableau 1. (suite)

Certaines caractéristiques des secteurs de recensement, recensement de 1986 - données intégrales

Edmonton 028	Edmonton 029	Edmonton 030	Edmonton 031	Edmonton 032.01	Edmonton 032.02	Caractéristiques	N°
						POPULATION/SUPERFICIE	
6,876	6,204	4,470	5,261	3,299	3,990	Population, 1981(1).....	1.
7,009	5,942	4,864	4,891	3,245	4,733	Population, 1986.....	2.
1.9%	-4.2%	8.8%	-7.0%	-1.6%	18.6%	Taux de variation de la population, 1981-1986...	3.
2,54	3,00	1,14	1,09	0,44	0,80	Superficie en kilomètres carrés, 1986.....	4.
2 759,4	1 980,7	4 266,7	4 487,2	7 375,0	5 916,3	Densité de la population par kilomètre carré, 1986.....	5.
						CARACTÉRISTIQUES DE LA POPULATION	
7,010	5,940	4,865	4,890	3,245	4,730	Population totale.....	6.
						selon le sexe et l'âge	
3,470	2,905	2,010	2,280	1,595	2,115	Hommes, total.....	7.
285	200	35	135	45	25	0 - 4 ans.....	8.
155	160	15	70	35	20	5 - 9 ans.....	9.
165	155	10	50	15	20	10 - 14 ans.....	10.
260	175	60	110	60	60	15 - 19 ans.....	11.
535	245	215	365	260	265	20 - 24 ans.....	12.
830	535	575	750	610	665	25 - 34 ans.....	13.
400	420	265	280	225	315	35 - 44 ans.....	14.
305	255	205	150	130	215	45 - 54 ans.....	15.
310	300	250	135	120	230	55 - 64 ans.....	16.
150	290	210	135	60	170	65 - 74 ans.....	17.
75	180	170	105	40	125	75 ans et plus.....	18.
3,540	3,035	2,855	2,610	1,650	2,620	Femmes, total.....	19.
260	165	40	115	50	35	0 - 4 ans.....	20.
160	120	20	70	20	10	5 - 9 ans.....	21.
150	140	20	55	20	20	10 - 14 ans.....	22.
325	160	85	140	90	75	15 - 19 ans.....	23.
575	210	320	445	375	320	20 - 24 ans.....	24.
700	505	555	695	525	610	25 - 34 ans.....	25.
380	410	270	290	155	275	35 - 44 ans.....	26.
320	280	285	170	125	295	45 - 54 ans.....	27.
310	395	340	180	150	345	55 - 64 ans.....	28.
230	410	495	210	95	370	65 - 74 ans.....	29.
130	230	420	245	45	265	75 ans et plus.....	30.
						selon l'état matrimonial	
3,170	2,175	1,820	2,390	1,660	2,035	Célibataires (jamais marié(e)s), total.....	31.
1,990	1,235	1,670	1,905	1,475	1,900	Célibataires (jamais marié(e)s), 15 ans et plus.....	32.
2,980	3,080	2,000	1,690	1,165	1,860	Marié(e)s (comprend séparé(e)s).....	33.
385	430	600	375	105	455	Veufs (ves).....	34.
475	260	445	435	315	385	Divorcé(e)s.....	35.
						selon la langue maternelle	
6,715	5,765	4,645	4,660	3,065	4,460	Réponses uniques.....	36.
5,670	4,940	3,840	3,835	2,395	3,590	Anglais.....	37.
220	105	150	115	135	260	Français.....	38.
825	720	660	710	535	610	Langues non officielles.....	39.
150	125	100	100	60	95	Ukrainien.....	40.
185	145	105	100	60	105	Allemand.....	41.
75	50	45	70	70	50	Chinois.....	42.
25	45	35	30	55	60	Polonais.....	43.
20	15	15	15	15	10	Italien.....	44.
365	335	365	390	275	290	Autres langues.....	45.
290	180	220	230	180	270	Réponses multiples.....	46.
45	35	50	50	35	85	Anglais et français.....	47.
235	120	150	155	135	155	Anglais et langue(s) non officielle(s).....	48.
-	-	5	-	5	5	Français et langue(s) non officielle(s).....	49.
5	5	15	10	-	15	Anglais, français et langue(s) non officielle(s).....	50.
-	15	5	15	5	15	Langues non officielles.....	51.

Voir nota, renvoi(s) et abréviation(s) sur l'encart à la fin de la publication.

Table 1. (continued)
Selected Characteristics for Census Tracts, 1986 Census - 100% data

No.	Characteristics	Edmonton 022	Edmonton 023	Edmonton 024	Edmonton 025	Edmonton 026	Edmonton 027
DWELLING CHARACTERISTICS							
1.	Total number of occupied private dwellings.....	2,365	2,335	1,315	1,385	2,130	2,400
by tenure							
2.	Owned.....	185	655	1,195	650	1,305	1,055
3.	Rented.....	2,180	1,680	120	730	825	1,345
4.	On reserve (2).....	-	-	-	-	-	-
by type of dwelling							
5.	Single-detached house.....	225	700	1,275	785	1,410	1,335
6.	Apartment, 5 or more storeys.....	725	1,425	-	5	250	-
7.	Movable dwelling.....	-	-	-	-	-	-
8.	All other types (3).....	1,420	215	35	595	460	1,070
HOUSEHOLD CHARACTERISTICS							
Private Households							
9.	Total number of private households.....	2,370	2,335	1,315	1,380	2,125	2,405
by size of household							
10.	1 person.....	1,455	1,175	180	420	310	735
11.	2 persons.....	725	750	525	480	695	765
12.	3 persons.....	125	190	240	240	475	420
13.	4 - 5 persons.....	50	190	330	210	560	420
14.	6 - 9 persons.....	5	30	40	25	80	65
15.	10 or more persons.....	-	-	-	-	-	-
by number of families							
16.	Non-family household.....	1,725	1,465	230	535	480	930
17.	1 census family.....	635	860	1,070	840	1,620	1,445
18.	2 or more census families.....	-	5	10	10	35	30
Persons in Private Households							
19.	Total.....	3,540	4,250	3,615	3,190	6,075	5,760
20.	Average number of persons per household.....	1.5	1.8	2.8	2.3	2.9	2.4
CENSUS FAMILY CHARACTERISTICS							
Census families							
21.	Total number of census families in private households.....	645	875	1,095	860	1,680	1,500
by size of family							
22.	2 persons.....	530	565	545	445	690	725
23.	3 persons.....	70	140	225	220	445	375
24.	4 persons.....	40	115	205	135	375	270
25.	5 or more persons.....	5	55	125	55	180	130
by family structure and presence of children							
26.	Number of husband-wife families.....	560	780	985	720	1,410	1,205
27.	With no children at home.....	465	500	475	365	545	540
28.	With children at home.....	95	280	510	350	870	665
29.	1 child at home.....	55	120	190	170	360	305
30.	2 children at home.....	35	105	195	130	345	240
31.	3 or more children at home.....	5	55	125	55	170	115
32.	Number of lone-parent families.....	85	95	105	140	270	300
33.	Male parent.....	20	20	20	30	40	50
34.	1 child at home.....	20	20	15	15	20	40
35.	2 children at home.....	-	-	5	15	10	5
36.	3 or more children at home.....	-	5	-	-	5	5
37.	Female parent.....	60	70	85	115	230	240
38.	1 child at home.....	50	50	50	70	130	145
39.	2 children at home.....	10	15	30	40	70	65
40.	3 or more children at home.....	5	10	10	10	35	30

Tableau 1. (suite)

Certaines caractéristiques des secteurs de recensement, recensement de 1986 - données intégrales

Edmonton 028	Edmonton 029	Edmonton 030	Edmonton 031	Edmonton 032.01	Edmonton 032.02	Caractéristiques	N°
CARACTÉRISTIQUES DU LOGEMENT							
3,260	2,435	3,320	2,925	2,165	3,115	Nombre total de logements privés occupés.....	1.
selon le mode d'occupation							
805	1,680	450	395	170	465	Possédé.....	2.
2,450	755	2,870	2,530	1,995	2,650	Loué.....	3.
-	-	-	-	-	-	Dans une réserve(2).....	4.
selon le type de logement							
995	1,945	55	420	30	60	Maison individuelle non attenante.....	5.
225	285	2,670	630	1,050	2,605	Appartement, 5 étages ou plus.....	6.
-	-	-	-	-	-	Logement mobile.....	7.
2,040	210	595	1,875	1,085	450	Tous autres types(3).....	8.
CARACTÉRISTIQUES DU MÉNAGE							
Ménages privés							
3,260	2,435	3,315	2,925	2,165	3,115	Nombre total de ménages privés.....	9.
selon la taille du ménage							
1,205	615	2,045	1,730	1,350	1,915	1 personne.....	10.
1,090	935	1,080	775	655	1,025	2 personnes.....	11.
495	385	150	240	105	125	3 personnes.....	12.
415	450	45	150	45	45	4 - 5 personnes.....	13.
50	55	-	25	10	5	6 - 9 personnes.....	14.
-	-	-	5	-	-	10 personnes ou plus.....	15.
selon le nombre de familles							
1,510	780	2,325	2,010	1,570	2,205	Ménage non familial.....	16.
1,735	1,645	990	915	590	905	1 famille de recensement.....	17.
15	15	5	5	5	5	2 familles de recensement ou plus.....	18.
Personnes dans les ménages privés							
6,985	5,915	4,845	4,825	3,210	4,560	Total.....	19.
2.1	2.4	1.5	1.7	1.5	1.5	Nombre moyen de personnes par ménage.....	20.
CARACTÉRISTIQUES DE LA FAMILLE DE RECENSEMENT							
Familles de recensement							
1,765	1,680	1,000	920	595	915	Nombre total de familles de recensement dans les ménages privés.....	21.
selon la taille de la famille							
985	895	865	600	475	800	2 personnes.....	22.
395	350	95	180	80	85	3 personnes.....	23.
260	305	30	90	30	25	4 personnes.....	24.
125	130	10	45	10	10	5 personnes ou plus.....	25.
selon la structure de la famille et la présence d'enfants							
1,315	1,465	875	730	490	810	Nombre de familles époux-épouse.....	26.
675	755	760	465	390	710	Sans enfants à la maison.....	27.
640	710	115	265	105	100	Avec enfants à la maison.....	28.
305	295	85	140	65	75	1 enfant à la maison.....	29.
220	290	30	85	30	25	2 enfants à la maison.....	30.
115	125	5	40	10	10	3 enfants ou plus à la maison.....	31.
Nombre de familles monoparentales.....							
455	210	120	190	105	105	Parent de sexe masculin.....	32.
60	45	20	25	15	20	1 enfant à la maison.....	33.
45	30	20	20	15	20	2 enfants à la maison.....	34.
10	15	-	5	5	5	3 enfants ou plus à la maison.....	35.
5	10	-	-	-	-	Parent de sexe féminin.....	36.
395	160	100	165	95	85	1 enfant à la maison.....	37.
265	115	85	110	75	65	2 enfants à la maison.....	38.
80	35	15	40	10	15	3 enfants ou plus à la maison.....	39.
50	10	-	15	5	-		40.

Voir nota, renvoi(s) et abréviation(s) sur l'encart à la fin de la publication.

Table 1. (continued)
Selected Characteristics for Census Tracts, 1986 Census - 100% data

No.	Characteristics	Edmonton 022	Edmonton 023	Edmonton 024	Edmonton 025	Edmonton 026	Edmonton 027
CENSUS FAMILY CHARACTERISTICS (concluded)							
Children in Census Families							
1.	Total number of children at home.....	245	645	1,145	830	2,055	1,635
by age							
2.	Under 6 years of age.....	90	140	210	230	430	460
3.	6 - 14 years.....	50	190	340	260	595	535
4.	15 - 17 years.....	30	75	170	105	265	190
5.	18 - 24 years.....	60	170	305	165	605	325
6.	25 years and over.....	15	75	120	65	170	130
7.	Average number of children per census family(4).	0.4	0.7	1.0	1.0	1.2	1.1
Persons in Private Households							
by census family status and living arrangements							
8.	Total number of persons.....	3,540	4,245	3,615	3,195	6,075	5,760
9.	Number of non-family persons.....	2,090	1,950	385	790	925	1,415
10.	Living with relatives (5).....	145	190	115	150	265	270
11.	Living with non-relatives only.....	495	580	95	215	350	405
12.	Living alone.....	1,455	1,180	180	425	310	730
13.	Number of family persons.....	1,445	2,300	3,225	2,405	5,150	4,345
14.	Average number of persons per census family....	2.3	2.6	2.9	2.8	3.1	2.9
15.	Total number of persons 65 years and over....	310	550	600	280	345	600
16.	Number of non-family persons 65 years and over.....	170	260	140	105	80	300
17.	Living with relatives (5).....	15	25	35	25	30	40
18.	Living with non-relatives only.....	15	10	15	5	5	10
19.	Living alone.....	145	230	90	75	45	250
20.	Number of family persons 65 years and over..	140	285	465	175	265	300
ECONOMIC FAMILY CHARACTERISTICS							
Economic Families							
21.	Total number of economic families in private households.....	700	945	1,105	890	1,705	1,545
by size of family							
22.	2 persons.....	565	615	525	440	650	720
23.	3 persons.....	85	150	225	230	450	375
24.	4 persons.....	40	115	215	140	380	280
25.	5 or more persons.....	15	65	145	80	225	165
Persons in Private Households							
26.	Total.....	3,540	4,245	3,615	3,195	6,075	5,755
27.	Number of unattached individuals.....	1,950	1,760	275	635	660	1,140
28.	Number of economic family persons.....	1,585	2,490	3,340	2,560	5,415	4,615
29.	Average number of persons per economic family...	2.3	2.6	3.0	2.9	3.2	3.0

Tableau 1. (suite)

Certaines caractéristiques des secteurs de recensement, recensement de 1986 - données intégrales

Edmonton 028	Edmonton 029	Edmonton 030	Edmonton 031	Edmonton 032.01	Edmonton 032.02	Caractéristiques	N°
CARACTÉRISTIQUES DE LA FAMILLE DE RECENSEMENT (fin)							
Enfants dans les familles de recensement							
1,780	1,595	300	735	280	270	Nombre total d'enfants à la maison.....	1.
selon l'âge							
610	415	85	270	110	60	Moins de 6 ans.....	2.
525	500	55	205	70	45	6 - 14 ans.....	3.
225	185	30	70	20	30	15 - 17 ans.....	4.
295	340	75	130	55	85	18 - 24 ans.....	5.
120	155	55	65	30	45	25 ans et plus.....	6.
1.0	0.9	0.3	0.8	0.5	0.3	Nombre moyen d'enfants par famille de recensement (4).....	7.
Personnes dans les ménages privés							
selon la situation des particuliers dans la famille de recensement et modalité de vie							
6,985	5,915	4,850	4,825	3,215	4,565	Nombre total de personnes.....	8.
2,125	1,180	2,675	2,440	1,840	2,570	Nombre de personnes hors famille.....	9.
325	230	240	235	155	170	Vivant avec des personnes apparentées (5).....	10.
595	335	390	475	335	480	Vivant avec des personnes non apparentées seulement.....	11.
1,205	615	2,050	1,730	1,350	1,915	Vivant seules.....	12.
4,860	4,735	2,175	2,385	1,370	1,990	Nombre de personnes dans les familles.....	13.
2.7	2.8	2.2	2.6	2.3	2.2	Nombre moyen de personnes par famille de recensement.....	14.
580	1,110	1,290	645	220	905	Nombre total de personnes de 65 ans et plus... et plus.....	15.
305	410	745	455	105	495	Nombre de personnes hors famille de 65 ans et plus.....	16.
30	65	50	20	15	30	Vivant avec des personnes apparentées (5).....	17.
20	30	15	10	-	20	Vivant avec des personnes non apparentées seulement.....	18.
255	320	680	425	90	450	Vivant seules.....	19.
275	695	550	190	115	405	Nombre de personnes de 65 ans et plus dans les familles.....	20.
CARACTÉRISTIQUES DE LA FAMILLE ÉCONOMIQUE							
Familles économiques							
1,840	1,715	1,095	1,005	660	990	Nombre total de familles économiques dans les ménages privés.....	21.
selon la taille de la famille							
985	890	930	655	525	855	2 personnes.....	22.
415	360	125	200	90	100	3 personnes.....	23.
280	300	30	95	30	25	4 personnes.....	24.
160	170	10	60	15	10	5 personnes ou plus.....	25.
Personnes dans les ménages privés							
6,985	5,915	4,850	4,825	3,210	4,560	Total.....	26.
1,800	950	2,435	2,205	1,685	2,395	Nombre de personnes seules.....	27.
5,180	4,970	2,415	2,620	1,530	2,165	Nombre de personnes dans la famille économique.....	28.
2.8	2.9	2.2	2.6	2.3	2.2	Nombre moyen de personnes par famille économique.....	29.

Table 1. (continued)
Selected Characteristics for Census Tracts, 1986 Census - 100% data

No.	Characteristics	Edmonton 033	Edmonton 034	Edmonton 035	Edmonton 036	Edmonton 037	Edmonton 038
POPULATION/LAND AREA							
1.	Population, 1981(1).....	4,659	5,816	3,112	3,968	5,250	3,998
2.	Population, 1986.....	4,610	5,700	3,205	3,645	4,600	3,531
3.	Population percentage change, 1981-1986.....	-1.1%	-2.0%	3.0%	-8.1%	-12.4%	-11.7%
4.	Land area in square kilometres, 1986.....	2.10	2.25	1.71	1.29	1.58	1.45
5.	Population density per square kilometre, 1986...	2 195.2	2 533.3	1 874.9	2 826.4	2 911.4	2 435.2
POPULATION CHARACTERISTICS							
6.	Total population.....	4,610	5,700	3,205	3,645	4,600	3,530
by sex and age							
7.	Male, total.....	2,620	3,295	1,550	1,740	2,335	1,745
8.	0 - 4 years.....	40	170	115	115	100	65
9.	5 - 9 years.....	10	105	65	90	80	55
10.	10 - 14 years.....	20	75	55	80	130	80
11.	15 - 19 years.....	100	125	75	105	220	155
12.	20 - 24 years.....	535	340	145	175	295	225
13.	25 - 34 years.....	905	820	435	340	345	285
14.	35 - 44 years.....	360	495	170	190	220	180
15.	45 - 54 years.....	240	370	95	135	370	235
16.	55 - 64 years.....	230	360	145	225	365	295
17.	65 - 74 years.....	130	245	170	160	135	105
18.	75 years and over.....	55	185	75	115	70	55
19.	Female, total.....	1,990	2,400	1,655	1,905	2,265	1,785
20.	0 - 4 years.....	35	160	65	110	85	65
21.	5 - 9 years.....	15	90	60	75	70	55
22.	10 - 14 years.....	5	75	60	95	110	80
23.	15 - 19 years.....	125	110	80	120	190	145
24.	20 - 24 years.....	410	305	190	190	230	200
25.	25 - 34 years.....	550	610	340	345	280	245
26.	35 - 44 years.....	215	275	165	185	270	185
27.	45 - 54 years.....	165	165	105	170	450	290
28.	55 - 64 years.....	195	195	195	290	345	275
29.	65 - 74 years.....	150	205	255	190	140	170
30.	75 years and over.....	120	215	140	145	100	65
by marital status							
31.	Single (never married), total.....	2,360	2,795	1,250	1,370	1,725	1,340
32.	Single (never married), 15 years of age and over.....	2,225	2,115	820	810	1,155	930
33.	Married (includes separated).....	1,570	2,015	1,440	1,890	2,480	1,870
34.	Widowed.....	250	415	330	260	230	175
35.	Divorced.....	435	480	190	130	160	145
by mother tongue							
36.	Single responses.....	4,425	5,335	3,075	3,480	4,390	3,400
37.	English.....	3,505	3,540	2,585	2,850	3,525	2,695
38.	French.....	150	145	100	120	105	90
39.	Non-official languages.....	770	1,650	390	515	760	610
40.	Ukrainian.....	125	185	105	165	260	240
41.	German.....	110	125	105	115	205	150
42.	Chinese.....	125	665	40	35	70	60
43.	Polish.....	45	85	25	40	45	25
44.	Italian.....	15	20	20	25	35	25
45.	Other languages.....	345	565	100	135	145	110
46.	Multiple responses.....	180	365	125	165	210	135
47.	English and French.....	45	50	25	25	25	20
48.	English and non-official language(s).....	125	290	100	135	170	110
49.	French and non-official language(s).....	-	5	-	-	-	-
50.	English, French and non-official language(s).....	15	10	5	5	-	-
51.	Non-official languages.....	5	10	5	-	10	5

Tableau 1. (suite)

Certains caractéristiques des secteurs de recensement, recensement de 1986 - données intégrales

Edmonton 039	Edmonton 040	Edmonton 041	Edmonton 042.01	Edmonton 042.02	Edmonton 043	Caractéristiques	N°
						POPULATION/SUPERFICIE	
6,056	5,294	4,682	4,597	4,262	3,115	Population, 1981(1).....	1.
5,285	4,734	4,127	3,909	3,931	3,186	Population, 1986.....	2.
-12.7%	-10.6%	-11.9%	-15.0%	-7.8%	2.3%	Taux de variation de la population, 1981-1986...	3.
3.16	2.51	2.33	1.94	1.50	2.33	Superficie en kilomètres carrés, 1986.....	4.
1 672.5	1 886.1	1 771.2	2 014.9	2 620.7	1 367.4	Densité de la population par kilomètre carré, 1986.....	5.
						CARACTÉRISTIQUES DE LA POPULATION	
5,285	4,735	4,130	3,910	3,930	3,185	Population totale.....	6.
						selon le sexe et l'âge	
2,610	2,385	2,060	1,935	1,955	1,525	Hommes, total.....	7.
160	115	130	205	120	90	0 - 4 ans.....	8.
105	115	95	190	65	75	5 - 9 ans.....	9.
110	120	150	200	95	60	10 - 14 ans.....	10.
145	170	175	205	170	80	15 - 19 ans.....	11.
320	215	220	210	230	130	20 - 24 ans.....	12.
620	380	315	310	345	300	25 - 34 ans.....	13.
230	240	245	250	205	215	35 - 44 ans.....	14.
255	275	260	205	255	120	45 - 54 ans.....	15.
340	410	315	105	265	145	55 - 64 ans.....	16.
205	225	120	40	145	150	65 - 74 ans.....	17.
120	115	30	5	65	150	75 ans et plus.....	18.
2,675	2,355	2,065	1,975	1,975	1,660	Femmes, total.....	19.
135	110	135	220	105	105	0 - 4 ans.....	20.
90	100	115	170	80	75	5 - 9 ans.....	21.
100	105	125	175	95	55	10 - 14 ans.....	22.
155	130	180	200	135	80	15 - 19 ans.....	23.
315	170	175	230	185	140	20 - 24 ans.....	24.
510	315	300	345	285	265	25 - 34 ans.....	25.
220	265	260	275	200	195	35 - 44 ans.....	26.
295	310	305	205	280	115	45 - 54 ans.....	27.
375	445	310	105	280	180	55 - 64 ans.....	28.
230	255	130	40	185	240	65 - 74 ans.....	29.
245	150	35	15	155	210	75 ans et plus.....	30.
						selon l'état matrimonial	
2,045	1,655	1,675	2,030	1,460	1,110	Célibataires (jamais marié(e)s), total.....	31.
1,345	990	920	865	910	655	Célibataires (jamais marié(e)s), 15 ans et plus.....	32.
2,635	2,625	2,180	1,645	1,995	1,625	Marié(e)s (comprend séparé(e)s).....	33.
385	315	130	80	300	310	Veufs (ves).....	34.
220	135	140	150	170	140	Divorcé(e)s.....	35.
						selon la langue maternelle	
4,965	4,535	3,995	3,690	3,655	3,030	Réponses uniques.....	36.
3,435	3,775	3,390	2,915	2,635	2,410	Anglais.....	37.
130	80	70	55	60	55	Français.....	38.
1,400	680	530	720	960	565	Langues non officielles.....	39.
520	270	165	145	500	270	Ukrainien.....	40.
250	145	155	70	110	90	Allemand.....	41.
90	35	10	25	65	20	Chinois.....	42.
205	40	35	15	40	30	Polonais.....	43.
135	15	30	10	10	5	Italien.....	44.
190	165	140	460	240	145	Autres langues.....	45.
320	195	135	220	270	150	Réponses multiples.....	46.
40	20	20	15	10	15	Anglais et français.....	47.
260	170	110	190	245	135	Anglais et langue(s) non officielle(s).....	48.
5	-	-	5	5	5	Français et langue(s) non officielle(s).....	49.
10	5	-	-	5	-	Anglais, français et langue(s) non officielle(s).....	50.
15	5	-	5	5	5	Langues non officielles.....	51.

Table 1. (continued)
Selected Characteristics for Census Tracts, 1986 Census - 100% data

No.	Characteristics	Edmonton 033	Edmonton 034	Edmonton 035	Edmonton 036	Edmonton 037	Edmonton 038
DWELLING CHARACTERISTICS							
1.	Total number of occupied private dwellings.....	3,045	2,680	1,640	1,410	1,655	1,445
by tenure							
2.	Owned.....	210	355	585	905	1,325	840
3.	Rented.....	2,840	2,320	1,060	505	330	605
4.	On reserve (2).....	-	-	-	-	-	-
by type of dwelling							
5.	Single-detached house.....	60	475	760	985	1,350	895
6.	Apartment, 5 or more storeys.....	2,400	1,190	100	-	-	215
7.	Movable dwelling.....	-	-	-	-	-	-
8.	All other types (3).....	580	1,015	775	430	295	340
HOUSEHOLD CHARACTERISTICS							
Private Households							
9.	Total number of private households.....	3,045	2,680	1,640	1,410	1,650	1,445
by size of household							
10.	1 person.....	1,930	1,410	720	285	265	365
11.	2 persons.....	930	730	545	565	560	530
12.	3 persons.....	140	280	205	265	370	280
13.	4 - 5 persons.....	40	210	160	260	425	240
14.	6 - 9 persons.....	-	40	15	35	30	30
15.	10 or more persons.....	-	-	-	-	5	-
by number of families							
16.	Non-family household.....	2,335	1,695	845	365	340	445
17.	1 census family.....	710	970	785	1,035	1,290	985
18.	2 or more census families.....	-	20	10	10	20	10
Persons in Private Households							
19.	Total.....	4,395	4,930	3,195	3,525	4,500	3,515
20.	Average number of persons per household.....	1.4	1.8	1.9	2.5	2.7	2.4
CENSUS FAMILY CHARACTERISTICS							
Census families							
21.	Total number of census families in private households.....	710	1,000	805	1,055	1,330	1,010
by size of family							
22.	2 persons.....	605	575	470	565	580	505
23.	3 persons.....	75	225	180	240	340	270
24.	4 persons.....	15	130	110	175	290	150
25.	5 or more persons.....	10	70	35	80	115	90
by family structure and presence of children							
26.	Number of husband-wife families.....	625	790	645	890	1,195	880
27.	With no children at home.....	535	425	375	465	490	435
28.	With children at home.....	90	370	270	430	700	450
29.	1 child at home.....	70	180	140	190	300	230
30.	2 children at home.....	15	125	100	160	285	135
31.	3 or more children at home.....	5	65	35	75	115	85
32.	Number of lone-parent families.....	85	210	155	165	135	130
33.	Male parent.....	20	50	20	25	25	20
34.	1 child at home.....	20	35	10	20	20	5
35.	2 children at home.....	-	15	5	5	5	10
36.	3 or more children at home.....	-	-	-	-	-	-
37.	Female parent.....	60	160	130	140	105	115
38.	1 child at home.....	50	115	85	80	70	70
39.	2 children at home.....	5	35	35	40	35	30
40.	3 or more children at home.....	-	10	10	20	10	15

See note(s), footnote(s) and abbreviation(s) on foldout at end of publication.

Tableau 1. (suite)

Certaines caractéristiques des secteurs de recensement, recensement de 1986 - données intégrales

Edmonton 039	Edmonton 040	Edmonton 041	Edmonton 042.01	Edmonton 042.02	Edmonton 043	Caractéristiques	N°
CARACTÉRISTIQUES DU LOGEMENT							
2,185	1,665	1,420	1,250	1,490	1,380	Nombre total de logements privés occupés.....	1.
selon le mode d'occupation							
1,260	1,490	1,095	505	995	875	Possédé.....	2.
920	170	315	740	495	505	Loué.....	3.
-	-	-	-	-	-	Dans une réserve (2).....	4.
selon le type de logement							
1,325	1,550	1,170	480	1,140	1,065	Maison individuelle non attenante.....	5.
-	-	-	10	-	-	Appartement, 5 étages ou plus.....	6.
-	-	-	-	-	-	Logement mobile.....	7.
860	120	245	755	345	315	Tous autres types (3).....	8.
CARACTÉRISTIQUES DU MÉNAGE							
Ménages privés							
2,185	1,665	1,415	1,250	1,490	1,385	Nombre total de ménages privés.....	9.
selon la taille du ménage							
595	240	160	200	355	440	1 personne.....	10.
835	645	495	285	505	520	2 personnes.....	11.
390	340	315	285	295	195	3 personnes.....	12.
330	405	395	390	290	200	4 - 5 personnes.....	13.
40	35	55	90	45	25	6 - 9 personnes.....	14.
-	-	-	-	-	-	10 personnes ou plus.....	15.
selon le nombre de familles							
780	295	225	255	415	545	Ménage non familial.....	16.
1,380	1,365	1,185	980	1,065	830	1 famille de recensement.....	17.
25	10	5	15	10	10	2 familles de recensement ou plus.....	18.
Personnes dans les ménages privés							
5,100	4,500	4,115	3,900	3,790	3,095	Total.....	19.
2.3	2.7	2.9	3.1	2.5	2.2	Nombre moyen de personnes par ménage.....	20.
CARACTÉRISTIQUES DE LA FAMILLE DE RECENSEMENT							
Familles de recensement							
1,425	1,380	1,195	1,010	1,090	845	Nombre total de familles de recensement dans les ménages privés.....	21.
selon la taille de la famille							
780	670	490	295	530	495	2 personnes.....	22.
335	310	290	295	270	155	3 personnes.....	23.
210	285	270	245	185	130	4 personnes.....	24.
95	115	145	175	100	70	5 personnes ou plus.....	25.
selon la structure de la famille et la présence d'enfants							
1,240	1,250	1,050	745	940	755	Nombre de familles époux-épouse.....	26.
655	595	410	180	440	435	Sans enfants à la maison.....	27.
590	650	645	565	500	320	Avec enfants à la maison.....	28.
290	270	245	200	225	130	1 enfant à la maison.....	29.
200	270	260	205	175	125	2 enfants à la maison.....	30.
95	115	140	155	100	65	3 enfants ou plus à la maison.....	31.
180	135	145	270	150	90	Nombre de familles monoparentales.....	32.
35	25	30	40	35	20	Parent de sexe masculin.....	33.
25	20	20	20	20	15	1 enfant à la maison.....	34.
5	10	10	10	15	-	2 enfants à la maison.....	35.
-	-	-	10	-	-	3 enfants ou plus à la maison.....	36.
150	105	120	235	115	75	Parent de sexe féminin.....	37.
100	55	65	95	70	45	1 enfant à la maison.....	38.
35	35	40	80	35	25	2 enfants à la maison.....	39.
10	15	15	55	10	5	3 enfants ou plus à la maison.....	40.

Voir note, renvoi(s) et abréviation(s) sur l'encart à la fin de la publication.

Table 1. (continued)
Selected Characteristics for Census Tracts, 1986 Census - 100% data

No.	Characteristics	Edmonton 033	Edmonton 034	Edmonton 035	Edmonton 036	Edmonton 037	Edmonton 038
CENSUS FAMILY CHARACTERISTICS (concluded)							
Children in Census Families							
1.	Total number of children at home.....	220	945	690	1,015	1,445	995
by age							
2.	Under 6 years of age.....	75	375	200	250	210	150
3.	6 - 14 years.....	35	275	215	295	355	255
4.	15 - 17 years.....	25	65	65	110	210	155
5.	18 - 24 years.....	50	140	130	230	545	325
6.	25 years and over.....	30	90	75	120	120	105
7.	Average number of children per census family(4).	0.3	0.9	0.9	1.0	1.1	1.0
Persons in Private Households							
by census family status and living arrangements							
8.	Total number of persons.....	4,395	4,925	3,195	3,525	4,500	3,515
9.	Number of non-family persons.....	2,840	2,190	1,065	565	540	625
10.	Living with relatives (5).....	220	250	110	140	140	120
11.	Living with non-relatives only.....	695	525	230	140	130	140
12.	Living alone.....	1,930	1,410	720	285	265	360
13.	Number of family persons.....	1,550	2,735	2,135	2,960	3,965	2,890
14.	Average number of persons per census family.....	2.2	2.7	2.7	2.8	3.0	2.9
15.	Total number of persons 65 years and over.....	435	725	640	520	375	395
16.	Number of non-family persons 65 years and over.....	315	470	360	150	105	135
17.	Living with relatives (5).....	15	25	30	30	30	30
18.	Living with non-relatives only.....	10	25	-	10	5	5
19.	Living alone.....	285	420	325	105	65	95
20.	Number of family persons 65 years and over..	120	255	280	370	270	260
ECONOMIC FAMILY CHARACTERISTICS							
Economic Families							
21.	Total number of economic families in private households.....	805	1,070	830	1,085	1,340	1,030
by size of family							
22.	2 persons.....	685	610	480	550	545	495
23.	3 persons.....	85	235	185	255	360	275
24.	4 persons.....	25	140	115	175	300	155
25.	5 or more persons.....	10	95	45	100	140	105
Persons in Private Households							
26.	Total.....	4,395	4,930	3,195	3,530	4,505	3,515
27.	Number of unattached individuals.....	2,625	1,935	950	425	395	505
28.	Number of economic family persons.....	1,770	2,995	2,250	3,100	4,105	3,010
29.	Average number of persons per economic family...	2.2	2.8	2.7	2.9	3.1	2.9

Tableau 1. (suite)

Certaines caractéristiques des secteurs de recensement, recensement de 1986 - données intégrales

Edmonton 039	Edmonton 040	Edmonton 041	Edmonton 042.01	Edmonton 042.02	Edmonton 043	Caractéristiques	N°
CARACTÉRISTIQUES DE LA FAMILLE DE RECENSEMENT (fin)							
Enfants dans les familles de recensement							
1,260	1,375	1,450	1,685	1,135	730	Nombre total d'enfants à la maison.....	1.
selon l'âge							
320	260	300	480	240	220	Moins de 6 ans.....	2.
330	380	440	655	285	230	6 - 14 ans.....	3.
140	175	195	225	150	95	15 - 17 ans.....	4.
325	405	410	275	340	125	18 - 24 ans.....	5.
150	155	110	55	125	60	25 ans et plus.....	6.
0.9	1.0	1.2	1.7	1.0	0.9	Nombre moyen d'enfants par famille de recensement (4).....	7.
Personnes dans les ménages privés							
selon la situation des particuliers dans la famille de recensement et modalité de vie							
5,095	4,500	4,115	3,900	3,785	3,095	Nombre total de personnes.....	8.
1,165	495	405	455	625	760	Nombre de personnes hors famille.....	9.
225	130	125	120	145	130	Vivant avec des personnes apparentées (5).....	10.
345	125	120	135	130	195	Vivant avec des personnes non apparentées seulement.....	11.
595	245	160	200	350	440	Vivant seules.....	12.
3,930	4,005	3,705	3,440	3,165	2,330	Nombre de personnes dans les familles.....	13.
2.8	2.9	3.1	3.4	2.9	2.8	Nombre moyen de personnes par famille de recensement.....	14.
670	560	315	100	470	680	Nombre total de personnes de 65 ans et plus.....	15.
245	150	85	40	180	285	Nombre de personnes hors famille de 65 ans et plus.....	16.
45	35	20	15	30	45	Vivant avec des personnes apparentées (5).....	17.
20	5	5	5	10	15	Vivant avec des personnes non apparentées seulement.....	18.
180	110	60	25	140	220	Vivant seules.....	19.
425	415	225	55	290	395	Nombre de personnes de 65 ans et plus dans les familles.....	20.
CARACTÉRISTIQUES DE LA FAMILLE ÉCONOMIQUE							
Familles économiques							
1,470	1,390	1,220	1,015	1,110	880	Nombre total de familles économiques dans les ménages privés.....	21.
selon la taille de la famille							
765	640	470	280	500	505	2 personnes.....	22.
350	320	310	280	290	170	3 personnes.....	23.
225	300	275	245	200	130	4 personnes.....	24.
120	135	165	215	120	80	5 personnes ou plus.....	25.
Personnes dans les ménages privés							
5,095	4,500	4,115	3,895	3,785	3,095	Total.....	26.
940	365	280	335	485	635	Nombre de personnes seules.....	27.
4,160	4,135	3,835	3,560	3,310	2,465	Nombre de personnes dans la famille économique.....	28.
2.8	3.0	3.2	3.5	3.0	2.8	Nombre moyen de personnes par famille économique.....	29.

Table 1. (continued)
Selected Characteristics for Census Tracts, 1986 Census - 100% data

No.	Characteristics	Edmonton 044	Edmonton 045	Edmonton 046	Edmonton 047	Edmonton 048	Edmonton 049
POPULATION/LAND AREA							
1.	Population, 1981(1).....	6,163	2,194	4,697	5,950	3,735	4,228
2.	Population, 1986.....	6,336	1,871	5,254	5,820	3,461	3,878
3.	Population percentage change, 1981-1986.....	2.8%	-14.7%	11.9%	-2.2%	-7.3%	-8.3%
4.	Land area in square kilometres, 1986.....	1.37	0.65	1.29	2.07	1.09	1.61
5.	Population density per square kilometre, 1986...	4 624.8	2 878.5	4 072.9	2 811.6	3 175.2	2 408.7
POPULATION CHARACTERISTICS							
6.	Total population.....	6,340	1,875	5,255	5,820	3,460	3,875
by sex and age							
7.	Male, total.....	3,440	1,235	2,585	2,915	1,685	1,890
8.	0 - 4 years.....	220	35	220	235	135	135
9.	5 - 9 years.....	145	30	100	115	75	90
10.	10 - 14 years.....	125	35	65	90	55	80
11.	15 - 19 years.....	195	60	160	165	90	135
12.	20 - 24 years.....	545	110	445	480	215	180
13.	25 - 34 years.....	925	200	825	975	460	360
14.	35 - 44 years.....	415	160	315	335	250	205
15.	45 - 54 years.....	265	180	195	170	115	170
16.	55 - 64 years.....	340	230	165	165	140	230
17.	65 - 74 years.....	165	110	70	125	105	215
18.	75 years and over.....	85	95	35	65	45	85
19.	Female, total.....	2,895	640	2,670	2,905	1,775	1,990
20.	0 - 4 years.....	220	30	210	210	115	145
21.	5 - 9 years.....	115	20	115	120	60	85
22.	10 - 14 years.....	100	30	55	80	60	100
23.	15 - 19 years.....	205	45	210	175	90	125
24.	20 - 24 years.....	490	55	565	585	240	160
25.	25 - 34 years.....	700	90	720	840	445	345
26.	35 - 44 years.....	265	65	255	240	200	190
27.	45 - 54 years.....	250	65	170	180	120	190
28.	55 - 64 years.....	240	70	175	185	150	300
29.	65 - 74 years.....	175	85	105	170	145	220
30.	75 years and over.....	130	80	100	115	150	120
by marital status							
31.	Single (never married), total.....	3,125	1,000	2,685	2,945	1,470	1,465
32.	Single (never married), 15 years of age and over.....	2,195	815	1,920	2,085	960	820
33.	Married (includes separated).....	2,495	515	2,045	2,280	1,560	2,020
34.	Widowed.....	305	170	215	260	215	250
35.	Divorced.....	405	190	310	340	215	145
by mother tongue							
36.	Single responses.....	5,780	1,715	4,775	5,300	3,330	3,730
37.	English.....	3,505	880	2,750	3,435	2,740	3,070
38.	French.....	155	75	110	125	95	50
39.	Non-official languages.....	2,120	765	1,920	1,735	495	610
40.	Ukrainian.....	250	230	190	170	80	150
41.	German.....	80	30	55	75	65	90
42.	Chinese.....	685	155	305	285	75	40
43.	Polish.....	85	60	85	90	40	25
44.	Italian.....	255	40	15	35	25	25
45.	Other languages.....	765	250	1,260	1,085	210	285
46.	Multiple responses.....	560	155	480	520	130	145
47.	English and French.....	50	15	35	50	25	25
48.	English and non-official language(s).....	460	130	420	445	105	115
49.	French and non-official language(s).....	5	-	10	10	-	5
50.	English, French and non-official language(s).....	25	5	20	10	-	-
51.	Non-official languages.....	10	5	10	5	5	-

Tableau 1. (suite)

Certaines caractéristiques des secteurs de recensement, recensement de 1986 - données intégrales

Edmonton 050	Edmonton 051.01	Edmonton 051.02	Edmonton 052.01	Edmonton 052.02	Edmonton 053	Caractéristiques	N°
						POPULATION/SUPERFICIE	
4,680	2,677	251	-A	5,338	4,427	Population, 1981(1).....	1.
4,144	2,441	185	-	4,649	4,394	Population, 1986.....	2.
-11.5%	-8.8%	-26.3%	-	-12.9%	-0.7%	Taux de variation de la population, 1981-1986...	3.
1,45	0,83	5,84	1,01	1,61	1,29	Superficie en kilomètres carrés, 1986.....	4.
2 857,9	2 941,0	31,7	-	2 887,6	3 406,2	Densité de la population par kilomètre carré, 1986.....	5.
						CARACTÉRISTIQUES DE LA POPULATION	
4,145	2,440	185	-	4,645	4,395	Population totale.....	6.
						selon le sexe et l'âge	
2,135	1,265	110		2,065	2,145	Hommes, total.....	7.
165	90	5		125	130	0 - 4 ans.....	8.
135	95	5		115	75	5 - 9 ans.....	9.
115	90	5		90	75	10 - 14 ans.....	10.
175	85	5		135	105	15 - 19 ans.....	11.
270	120	10		245	280	20 - 24 ans.....	12.
475	255	30		415	585	25 - 34 ans.....	13.
250	150	10		235	285	35 - 44 ans.....	14.
210	135	20		150	175	45 - 54 ans.....	15.
215	150	20		215	195	55 - 64 ans.....	16.
80	70	5		215	145	65 - 74 ans.....	17.
45	15	-		135	95	75 ans et plus.....	18.
2,010	1,170	80		2,585	2,245	Femmes, total.....	19.
160	75	10		115	120	0 - 4 ans.....	20.
105	65	-		105	80	5 - 9 ans.....	21.
120	70	-		105	50	10 - 14 ans.....	22.
145	85	5		145	140	15 - 19 ans.....	23.
230	105	5		260	300	20 - 24 ans.....	24.
400	220	15		415	440	25 - 34 ans.....	25.
250	150	15		250	215	35 - 44 ans.....	26.
225	145	10		175	150	45 - 54 ans.....	27.
210	170	15		325	230	55 - 64 ans.....	28.
105	65	-		345	255	65 - 74 ans.....	29.
55	25	5		345	270	75 ans et plus.....	30.
						selon l'état matrimonial	
1,825	995	60		1,770	1,805	Célibataires (jamais marié(e)s), total.....	31.
1,030	500	35		1,120	1,280	Célibataires (jamais marié(e)s), 15 ans et plus.....	32.
1,975	1,265	100		2,060	1,820	Marié(e)s (comprend séparé(e)s).....	33.
165	90	10		520	470	Veufs(ves).....	34.
180	90	20		305	305	Divorcé(e)s.....	35.
						selon la langue maternelle	
3,925	2,335	175		4,405	4,130	Réponses uniques.....	36.
3,090	1,955	155		3,640	3,245	Anglais.....	37.
140	75	5		120	155	Français.....	38.
690	305	20		650	725	Langues non officielles.....	39.
160	65	-		145	150	Ukrainien.....	40.
135	85	-		105	95	Allemand.....	41.
80	10	-		55	65	Chinois.....	42.
35	10	-		40	50	Polonais.....	43.
15	10	-		45	65	Italien.....	44.
260	115	5		245	295	Autres langues.....	45.
220	105	10		245	265	Réponses multiples.....	46.
45	25	-		45	75	Anglais et français.....	47.
165	80	10		185	180	Anglais et langue(s) non officielle(s).....	48.
5	-	-		-	5	Français et langue(s) non officielle(s).....	49.
5	-	-		10	5	Anglais, français et langue(s) non officielle(s).....	50.
5	-	-		-	5	Langues non officielles.....	51.

Table 1. (continued)
Selected Characteristics for Census Tracts, 1986 Census - 100% data

No.	Characteristics	Edmonton 044	Edmonton 045	Edmonton 046	Edmonton 047	Edmonton 048	Edmonton 049
DWELLING CHARACTERISTICS							
1.	Total number of occupied private dwellings.....	3,005	875	2,635	3,000	1,595	1,530
by tenure							
2.	Owned.....	460	180	115	400	665	1,005
3.	Rented.....	2,550	695	2,520	2,600	930	525
4.	On reserve (2).....	-	-	-	-	-	-
by type of dwelling							
5.	Single-detached house.....	530	230	120	405	820	1,105
6.	Apartment, 5 or more storeys.....	775	185	150	-	5	-
7.	Movable dwelling.....	-	-	-	-	-	-
8.	All other types (3).....	1,700	460	2,365	2,595	775	420
HOUSEHOLD CHARACTERISTICS							
Private Households							
9.	Total number of private households.....	3,010	875	2,635	3,000	1,595	1,525
by size of household							
10.	1 person.....	1,405	575	1,325	1,395	565	360
11.	2 persons.....	875	155	745	960	580	590
12.	3 persons.....	335	50	270	330	225	270
13.	4 - 5 persons.....	300	55	225	260	195	265
14.	6 - 9 persons.....	85	35	65	60	25	45
15.	10 or more persons.....	5	5	5	-	-	-
by number of families							
16.	Non-family household.....	1,700	655	1,600	1,745	750	450
17.	1 census family.....	1,265	210	1,015	1,235	840	1,075
18.	2 or more census families.....	40	5	20	15	10	5
Persons in Private Households							
19.	Total.....	6,120	1,550	5,035	5,795	3,410	3,815
20.	Average number of persons per household.....	2.0	1.8	1.9	1.9	2.1	2.5
CENSUS FAMILY CHARACTERISTICS							
Census families							
21.	Total number of census families in private households.....	1,340	230	1,060	1,270	855	1,090
by size of family							
22.	2 persons.....	740	125	595	735	485	575
23.	3 persons.....	300	40	230	285	175	245
24.	4 persons.....	175	30	145	160	140	165
25.	5 or more persons.....	130	35	85	90	55	100
by family structure and presence of children							
26.	Number of husband-wife families.....	1,060	175	870	1,010	715	955
27.	With no children at home.....	560	95	480	555	390	500
28.	With children at home.....	495	80	395	450	330	455
29.	1 child at home.....	235	30	185	225	145	205
30.	2 children at home.....	155	25	135	150	130	160
31.	3 or more children at home.....	110	20	75	80	50	100
32.	Number of lone-parent families.....	285	55	190	265	135	135
33.	Male parent.....	45	10	40	45	20	20
34.	1 child at home.....	30	10	25	30	15	15
35.	2 children at home.....	10	-	10	10	5	5
36.	3 or more children at home.....	10	-	5	10	-	5
37.	Female parent.....	240	45	150	225	120	110
38.	1 child at home.....	145	20	95	150	85	60
39.	2 children at home.....	55	5	35	50	30	45
40.	3 or more children at home.....	35	10	15	20	5	10

See note(s), footnote(s) and abbreviation(s) on foldout at end of publication.

Tableau 1. (suite)

Certaines caractéristiques des secteurs de recensement, recensement de 1986 - données intégrales

Edmonton 050	Edmonton 051.01	Edmonton 051.02	Edmonton 052.01	Edmonton 052.02	Edmonton 053	Caractéristiques	N°
CARACTÉRISTIQUES DU LOGEMENT							
1,535	860	95	-	2,275	2,345	Nombre total de logements privés occupés.....	1.
selon le mode d'occupation							
855	660	80	-	605	600	Possédé.....	2.
680	200	15	-	1,670	1,745	Loué.....	3.
-	-	-	-	-	-	Dans une réserve (2).....	4.
selon le type de logement							
900	760	10	-	650	725	Maison individuelle non attenante.....	5.
-	-	-	-	525	295	Appartement, 5 étages ou plus.....	6.
-	-	85	-	-	-	Logement mobile.....	7.
630	100	-	-	1,100	1,320	Tous autres types (3).....	8.
CARACTÉRISTIQUES DU MÉNAGE							
Ménages privés							
1,530	860	95	-	2,275	2,345	Nombre total de ménages privés.....	9.
selon la taille du ménage							
315	125	35	-	970	1,165	1 personne.....	10.
520	290	40	-	735	705	2 personnes.....	11.
295	190	15	-	290	260	3 personnes.....	12.
340	225	5	-	245	180	4 - 5 personnes.....	13.
60	35	-	-	35	35	6 - 9 personnes.....	14.
5	-	-	-	-	-	10 personnes ou plus.....	15.
selon le nombre de familles							
450	175	40	-	1,130	1,360	Ménage non familial.....	16.
1,070	675	55	-	1,130	975	1 famille de recensement.....	17.
10	10	-	-	15	10	2 familles de recensement ou plus.....	18.
Personnes dans les ménages privés							
4,110	2,430	185	-	4,590	4,345	Total.....	19.
2.7	2.8	1.9	-	2.0	1.9	Nombre moyen de personnes par ménage.....	20.
CARACTÉRISTIQUES DE LA FAMILLE DE RECENSEMENT							
Familles de recensement							
1,090	695	55	-	1,165	995	Nombre total de familles de recensement dans les ménages privés.....	21.
selon la taille de la famille							
490	310	40	-	675	620	2 personnes.....	22.
265	170	5	-	255	215	3 personnes.....	23.
215	140	5	-	170	115	4 personnes.....	24.
115	80	-	-	70	55	5 personnes ou plus.....	25.
selon la structure de la famille et la présence d'enfants							
915	595	45	-	920	805	Nombre de familles époux-épouse.....	26.
385	250	30	-	505	480	Sans enfants à la maison.....	27.
525	345	10	-	410	330	Avec enfants à la maison.....	28.
220	135	10	-	190	175	1 enfant à la maison.....	29.
195	130	5	-	155	100	2 enfants à la maison.....	30.
115	85	-	-	70	55	3 enfants ou plus à la maison.....	31.
175	95	10	-	245	190	Nombre de familles monoparentales.....	32.
35	15	-	-	30	30	Parent de sexe masculin.....	33.
25	10	-	-	20	20	1 enfant à la maison.....	34.
10	5	-	-	5	5	2 enfants à la maison.....	35.
5	-	-	-	-	5	3 enfants ou plus à la maison.....	36.
140	80	5	-	215	165	Parent de sexe féminin.....	37.
80	50	5	-	140	120	1 enfant à la maison.....	38.
35	25	-	-	55	30	2 enfants à la maison.....	39.
20	10	-	-	15	10	3 enfants ou plus à la maison.....	40.

Voir nota, renvoi(s) et abréviation(s) sur l'encart à la fin de la publication.

Table 1. (continued)
Selected Characteristics for Census Tracts, 1986 Census - 100% data

No.	Characteristics	Edmonton 044	Edmonton 045	Edmonton 046	Edmonton 047	Edmonton 048	Edmonton 049
CENSUS FAMILY CHARACTERISTICS (concluded)							
Children in Census Families							
1.	Total number of children at home.....	1,410	280	1,010	1,190	775	1,075
by age							
2.	Under 6 years of age.....	465	60	475	500	285	310
3.	6 - 14 years.....	405	90	275	330	205	305
4.	15 - 17 years.....	125	35	70	75	75	135
5.	18 - 24 years.....	270	55	135	170	145	230
6.	25 years and over.....	145	40	55	115	55	95
7.	Average number of children per census family(4).	1.0	1.2	1.0	0.9	0.9	1.0
Persons in Private Households							
by census family status and living arrangements							
8.	Total number of persons.....	6,125	1,550	5,040	5,795	3,410	3,815
9.	Number of non-family persons.....	2,310	865	2,100	2,325	1,065	690
10.	Living with relatives (5).....	335	80	340	390	175	160
11.	Living with non-relatives only.....	570	200	430	535	320	180
12.	Living alone.....	1,405	580	1,325	1,390	565	355
13.	Number of family persons.....	3,810	685	2,940	3,470	2,345	3,120
14.	Average number of persons per census family....	2.8	3.0	2.8	2.7	2.7	2.9
15.	Total number of persons 65 years and over....	480	325	280	470	395	605
16.	Number of non-family persons 65 years and over.....	240	245	155	215	175	180
17.	Living with relatives (5).....	45	20	15	20	30	35
18.	Living with non-relatives only.....	35	45	-	5	5	5
19.	Living alone.....	160	175	130	190	140	135
20.	Number of family persons 65 years and over..	240	80	125	255	225	430
ECONOMIC FAMILY CHARACTERISTICS							
Economic Families							
21.	Total number of economic families in private households.....	1,395	245	1,140	1,385	900	1,125
by size of family							
22.	2 persons.....	750	125	635	795	495	575
23.	3 persons.....	280	45	240	290	190	255
24.	4 persons.....	190	30	145	170	140	175
25.	5 or more persons.....	175	45	125	130	65	115
Persons in Private Households							
26.	Total.....	6,120	1,545	5,035	5,795	3,410	3,815
27.	Number of unattached individuals.....	1,975	780	1,755	1,930	890	535
28.	Number of economic family persons.....	4,145	765	3,280	3,865	2,520	3,280
29.	Average number of persons per economic family...	3.0	3.2	2.9	2.8	2.8	2.9

Tableau 1. (suite)

Certains caractéristiques des secteurs de recensement, recensement de 1986 - données intégrales

Edmonton 050	Edmonton 051.01	Edmonton 051.02	Edmonton 052.01	Edmonton 052.02	Edmonton 053	Caractéristiques	N°
CARACTÉRISTIQUES DE LA FAMILLE DE RECENSEMENT (fin)							
Enfants dans les familles de recensement							
1,275	810	25	-	1,080	810	Nombre total d'enfants à la maison.....	1.
selon l'âge							
360	195	10		280	275	Moins de 6 ans.....	2.
400	285	10		355	235	6 - 14 ans.....	3.
160	90	-		140	85	15 - 17 ans.....	4.
255	180	5		220	135	18 - 24 ans.....	5.
105	60	-		90	85	25 ans et plus.....	6.
1.2	1.2	0.5		0.9	0.8	Nombre moyen d'enfants par famille de recensement(4).....	7.
Personnes dans les ménages privés							
selon la situation des particuliers dans la famille de recensement et modalité de vie							
4,105	2,435	185		4,590	4,345	Nombre total de personnes.....	8.
825	330	55		1,425	1,735	Nombre de personnes hors famille.....	9.
215	110	15		205	210	Vivant avec des personnes apparentées(5).....	10.
300	95	5		255	360	Vivant avec des personnes non apparentées seulement.....	11.
315	125	35		965	1,165	Vivant seules.....	12.
3,280	2,105	125		3,170	2,615	Nombre de personnes dans les familles.....	13.
3.0	3.0	2.4		2.7	2.6	Nombre moyen de personnes par famille de recensement.....	14.
285	175	15		1,020	760	Nombre total de personnes de 65 ans et plus... et plus.....	15.
120	45	5		555	485	Nombre de personnes hors famille de 65 ans et plus.....	16.
45	10	-		40	35	Vivant avec des personnes apparentées(5).....	17.
10	-	-		15	15	Vivant avec des personnes non apparentées seulement.....	18.
65	30	5		495	435	Vivant seules.....	19.
170	130	5		470	280	Nombre de personnes de 65 ans et plus dans les familles.....	20.
CARACTÉRISTIQUES DE LA FAMILLE ÉCONOMIQUE							
Familles économiques							
1,120	715	60		1,215	1,050	Nombre total de familles économiques dans les ménages privés.....	21.
selon la taille de la famille							
480	290	40		675	635	2 personnes.....	22.
275	180	10		275	220	3 personnes.....	23.
220	155	5		170	125	4 personnes.....	24.
150	95	-		95	70	5 personnes ou plus.....	25.
Personnes dans les ménages privés							
4,110	2,435	180		4,590	4,350	Total.....	26.
610	215	40		1,220	1,525	Nombre de personnes seules.....	27.
3,495	2,215	145		3,370	2,825	Nombre de personnes dans la famille économique.....	28.
3.1	3.1	2.5		2.8	2.7	Nombre moyen de personnes par famille économique.....	29.

Table 1. (continued)
Selected Characteristics for Census Tracts, 1986 Census - 100% data

No.	Characteristics	Edmonton 054	Edmonton 055	Edmonton 056	Edmonton 057	Edmonton 058	Edmonton 059
POPULATION/LAND AREA							
1.	Population, 1981(1).....	4,108	4,223	3,962	2,633	6,792	6,473
2.	Population, 1986.....	4,026	3,921	3,444	2,374	6,489	5,865
3.	Population percentage change, 1981-1986.....	-2.0%	-7.2%	-13.1%	-9.8%	-4.5%	-9.4%
4.	Land area in square kilometres, 1986.....	3.26	0.91	1.09	1.89	3.00	2.98
5.	Population density per square kilometre, 1986...	1 235.0	4 308.8	3 159.6	1 256.1	2 163.0	1 968.1
POPULATION CHARACTERISTICS							
6.	Total population.....	4,030	3,920	3,445	2,375	6,490	5,865
by sex and age							
7.	Male, total.....	1,925	2,010	1,770	1,205	3,250	2,995
8.	0 - 4 years.....	150	155	140	85	305	190
9.	5 - 9 years.....	120	130	95	40	285	170
10.	10 - 14 years.....	135	135	95	50	185	185
11.	15 - 19 years.....	120	165	125	75	280	210
12.	20 - 24 years.....	195	185	225	125	335	315
13.	25 - 34 years.....	365	420	435	285	610	615
14.	35 - 44 years.....	200	275	170	155	350	335
15.	45 - 54 years.....	155	160	130	95	320	270
16.	55 - 64 years.....	165	180	160	95	290	335
17.	65 - 74 years.....	140	120	110	115	165	240
18.	75 years and over.....	170	90	80	85	65	130
19.	Female, total.....	2,100	1,905	1,680	1,170	3,235	2,870
20.	0 - 4 years.....	125	160	110	70	270	175
21.	5 - 9 years.....	115	120	95	45	270	135
22.	10 - 14 years.....	105	120	105	50	220	170
23.	15 - 19 years.....	125	115	110	80	255	205
24.	20 - 24 years.....	225	175	210	110	310	310
25.	25 - 34 years.....	350	365	315	215	620	505
26.	35 - 44 years.....	200	230	145	120	385	300
27.	45 - 54 years.....	145	135	130	90	365	235
28.	55 - 64 years.....	215	165	175	120	300	380
29.	65 - 74 years.....	205	190	170	160	150	275
30.	75 years and over.....	300	130	120	110	80	170
by marital status							
31.	Single (never married), total.....	1,800	1,835	1,540	950	2,990	2,350
32.	Single (never married), 15 years of age and over.....	1,045	1,015	910	605	1,395	1,315
33.	Married (includes separated).....	1,615	1,605	1,505	1,110	3,000	2,835
34.	Widowed.....	415	280	245	190	230	410
35.	Divorced.....	195	200	155	125	265	270
by mother tongue							
36.	Single responses.....	3,750	3,600	3,105	2,250	6,000	5,425
37.	English.....	2,485	2,275	2,115	1,850	4,505	3,910
38.	French.....	55	65	45	40	110	100
39.	Non-official languages.....	1,215	1,270	950	365	1,380	1,415
40.	Ukrainian.....	345	210	190	160	475	640
41.	German.....	75	65	50	50	95	125
42.	Chinese.....	170	275	200	20	80	75
43.	Polish.....	120	75	50	15	45	65
44.	Italian.....	60	90	150	10	20	45
45.	Other languages.....	445	550	305	105	665	455
46.	Multiple responses.....	275	320	335	125	495	440
47.	English and French.....	20	20	15	15	25	50
48.	English and non-official language(s).....	250	260	295	110	445	365
49.	French and non-official language(s).....	-	10	-	-	5	5
50.	English, French and non-official language(s).....	-	15	15	-	10	10
51.	Non-official languages.....	5	15	15	5	10	10

Tableau 1. (suite)

Certains caractéristiques des secteurs de recensement, recensement de 1986 - données intégrales

Edmonton 060.01	Edmonton 060.02	Edmonton 061	Edmonton 062	Edmonton 063	Edmonton 064.01	Caractéristiques	N°
						POPULATION/SUPERFICIE	
2,910	4,105	3,722	3,418	4,610	2,596	Population, 1981(1).....	1.
2,791	3,830	3,555	2,853	4,123	2,391	Population, 1986.....	2.
-4.1%	-6.7%	-4.5%	-16.5%	-10.6%	-7.9%	Taux de variation de la population, 1981-1986...	3.
1,66	1,14	1,17	3,78	2,15	1,14	Superficie en kilomètres carrés, 1986.....	4.
1 681,3	3 359,6	3 038,5	754,8	1 917,7	2 097,4	Densité de la population par kilomètre carré, 1986.....	5.
						CARACTÉRISTIQUES DE LA POPULATION	
2,790	3,830	3,555	2,850	4,120	2,390	Population totale.....	6.
						selon le sexe et l'âge	
1,430	1,935	1,770	1,460	2,090	1,200	Hommes, total.....	7.
110	160	125	90	140	85	0 - 4 ans.....	8.
65	120	120	45	130	75	5 - 9 ans.....	9.
80	95	95	35	120	75	10 - 14 ans.....	10.
100	165	110	100	165	65	15 - 19 ans.....	11.
185	235	190	290	220	100	20 - 24 ans.....	12.
340	430	415	405	450	240	25 - 34 ans.....	13.
145	245	195	160	220	145	35 - 44 ans.....	14.
140	150	150	115	175	95	45 - 54 ans.....	15.
125	150	165	100	230	185	55 - 64 ans.....	16.
100	125	115	70	165	95	65 - 74 ans.....	17.
40	55	95	50	70	40	75 ans et plus.....	18.
1,360	1,900	1,785	1,390	2,035	1,195	Femmes, total.....	19.
120	125	145	65	140	100	0 - 4 ans.....	20.
70	95	120	45	110	65	5 - 9 ans.....	21.
65	100	100	45	110	60	10 - 14 ans.....	22.
100	135	120	115	145	75	15 - 19 ans.....	23.
185	265	205	280	210	90	20 - 24 ans.....	24.
270	355	330	315	355	195	25 - 34 ans.....	25.
140	190	155	120	200	135	35 - 44 ans.....	26.
115	145	150	105	195	130	45 - 54 ans.....	27.
140	195	170	150	280	200	55 - 64 ans.....	28.
120	175	170	95	190	100	65 - 74 ans.....	29.
40	115	130	55	90	40	75 ans et plus.....	30.
						selon l'état matrimonial	
1,260	1,725	1,525	1,320	1,730	905	Célibataires (jamais marié(e)s), total.....	31.
755	1,025	835	995	980	445	Célibataires (jamais marié(e)s), 15 ans et plus.....	32.
1,230	1,660	1,640	1,235	2,020	1,295	Marié(e)s (comprend séparé(e)s).....	33.
135	225	225	130	200	95	Veufs (ves).....	34.
165	225	165	160	165	90	Divorcé(e)s.....	35.
						selon la langue maternelle	
2,630	3,550	3,340	2,680	3,905	2,280	Réponses uniques.....	36.
1,935	2,385	2,275	2,040	3,115	1,860	Anglais.....	37.
50	65	60	80	90	50	Français.....	38.
645	1,105	1,015	560	700	355	Langues non officielles.....	39.
140	235	240	155	130	100	Ukrainien.....	40.
55	70	105	50	110	50	Allemand.....	41.
35	95	110	50	85	25	Chinois.....	42.
55	55	40	55	60	25	Polonais.....	43.
70	270	195	65	110	15	Italien.....	44.
295	385	320	180	215	145	Autres langues.....	45.
160	280	210	170	220	115	Réponses multiples.....	46.
10	25	30	25	30	10	Anglais et français.....	47.
145	235	165	140	180	105	Anglais et langue(s) non officielle(s).....	48.
-	5	-	5	-	-	Français et langue(s) non officielle(s).....	49.
-	-	5	10	-	-	Anglais, français et langue(s) non officielle(s).....	50.
5	5	10	5	5	-	Langues non officielles.....	51.

Table 1. (continued)
Selected Characteristics for Census Tracts, 1986 Census - 100% data

No.	Characteristics	Edmonton 054	Edmonton 055	Edmonton 056	Edmonton 057	Edmonton 058	Edmonton 059
DWELLING CHARACTERISTICS							
1.	Total number of occupied private dwellings.....	1,420	1,500	1,375	1,000	2,200	2,310
by tenure							
2.	Owned.....	635	800	760	640	1,235	1,410
3.	Rented.....	785	695	615	360	970	910
4.	On reserve (2).....	-	-	-	-	-	-
by type of dwelling							
5.	Single-detached house.....	870	1,085	1,075	845	1,280	1,725
6.	Apartment, 5 or more storeys.....	45	-	-	-	-	-
7.	Movable dwelling.....	-	-	-	-	-	-
8.	All other types (3).....	500	410	295	150	925	590
HOUSEHOLD CHARACTERISTICS							
Private Households							
9.	Total number of private households.....	1,420	1,495	1,375	1,000	2,200	2,315
by size of household							
10.	1 person.....	400	475	395	295	305	585
11.	2 persons.....	495	405	455	360	685	785
12.	3 persons.....	210	240	230	160	510	415
13.	4 - 5 persons.....	240	300	240	165	615	455
14.	6 - 9 persons.....	75	80	50	20	85	70
15.	10 or more persons.....	5	5	5	-	-	-
by number of families							
16.	Non-family household.....	550	600	540	400	415	760
17.	1 census family.....	860	875	815	595	1,765	1,530
18.	2 or more census families.....	15	30	25	10	20	25
Persons in Private Households							
19.	Total.....	3,630	3,880	3,425	2,320	6,410	5,805
20.	Average number of persons per household.....	2.6	2.6	2.5	2.3	2.9	2.5
CENSUS FAMILY CHARACTERISTICS							
Census families							
21.	Total number of census families in private households.....	885	930	860	615	1,805	1,580
by size of family							
22.	2 persons.....	455	390	415	330	715	750
23.	3 persons.....	175	230	205	135	475	380
24.	4 persons.....	130	170	145	110	395	310
25.	5 or more persons.....	125	145	90	40	220	145
by family structure and presence of children							
26.	Number of husband-wife families.....	685	715	675	515	1,385	1,335
27.	With no children at home.....	340	290	315	265	490	605
28.	With children at home.....	345	420	350	250	895	730
29.	1 child at home.....	125	160	160	120	360	305
30.	2 children at home.....	110	145	120	100	335	290
31.	3 or more children at home.....	110	120	80	35	200	135
32.	Number of lone-parent families.....	205	215	185	95	425	250
33.	Male parent.....	35	35	30	20	55	45
34.	1 child at home.....	20	15	15	15	35	30
35.	2 children at home.....	5	10	5	5	15	15
36.	3 or more children at home.....	10	10	10	-	15	5
37.	Female parent.....	170	185	155	75	365	200
38.	1 child at home.....	95	80	80	50	195	115
39.	2 children at home.....	45	60	45	15	100	65
40.	3 or more children at home.....	30	45	30	10	70	25

See note(s), footnote(s) and abbreviation(s) on foldout at end of publication.

Tableau 1. (suite)

Certaines caractéristiques des secteurs de recensement, recensement de 1986 - données intégrales

Edmonton 060.01	Edmonton 060.02	Edmonton 061	Edmonton 062	Edmonton 063	Edmonton 064.01	Caractéristiques	N°
CARACTÉRISTIQUES DU LOGEMENT							
1,155	1,565	1,390	1,485	1,535	850	Nombre total de logements privés occupés.....	1.
selon le mode d'occupation							
445	555	845	355	925	650	Possédé.....	2.
710	1,015	545	1,125	610	200	Loué.....	3.
-	-	-	-	-	-	Dans une réserve (2).....	4.
selon le type de logement							
550	625	1,115	420	1,130	740	Maison individuelle non attenante.....	5.
-	-	5	-	10	-	Appartement, 5 étages ou plus.....	6.
-	-	-	-	-	-	Logement mobile.....	7.
605	945	270	1,060	395	110	Tous autres types (3).....	8.
CARACTÉRISTIQUES DU MÉNAGE							
Ménages privés							
1,155	1,570	1,395	1,485	1,540	855	Nombre total de ménages privés.....	9.
selon la taille du ménage							
335	525	385	695	290	115	1 personne.....	10.
380	465	445	480	560	330	2 personnes.....	11.
225	255	245	155	330	170	3 personnes.....	12.
190	270	250	130	310	210	4 - 5 personnes.....	13.
25	50	60	20	45	30	6 - 9 personnes.....	14.
-	10	5	-	-	-	10 personnes ou plus.....	15.
selon le nombre de familles							
455	650	495	850	415	145	Ménage non familial.....	16.
685	900	880	630	1,100	690	1 famille de recensement.....	17.
15	20	20	5	15	10	2 familles de recensement ou plus.....	18.
Personnes dans les ménages privés							
2,770	3,780	3,540	2,820	4,045	2,385	Total.....	19.
2.4	2.4	2.5	1.9	2.6	2.8	Nombre moyen de personnes par ménage.....	20.
CARACTÉRISTIQUES DE LA FAMILLE DE RECENSEMENT							
Familles de recensement							
725	940	915	635	1,135	715	Nombre total de familles de recensement dans les ménages privés.....	21.
selon la taille de la famille							
365	450	460	390	565	350	2 personnes.....	22.
185	220	190	125	265	160	3 personnes.....	23.
110	160	155	75	200	130	4 personnes.....	24.
60	110	110	45	105	80	5 personnes ou plus.....	25.
selon la structure de la famille et la présence d'enfants							
555	755	765	550	935	625	Nombre de familles époux-épouse.....	26.
275	330	365	330	445	295	Sans enfants à la maison.....	27.
280	425	395	220	480	330	Avec enfants à la maison.....	28.
135	175	145	105	215	135	1 enfant à la maison.....	29.
90	145	150	70	175	120	2 enfants à la maison.....	30.
60	100	95	45	95	70	3 enfants ou plus à la maison.....	31.
165	185	150	90	200	90	Nombre de familles monoparentales.....	32.
30	25	30	10	35	10	Parent de sexe masculin.....	33.
15	20	20	5	25	10	1 enfant à la maison.....	34.
10	5	10	-	10	5	2 enfants à la maison.....	35.
-	-	-	-	-	-	3 enfants ou plus à la maison.....	36.
140	165	125	80	170	80	Parent de sexe féminin.....	37.
75	100	70	55	90	50	1 enfant à la maison.....	38.
40	40	35	20	40	20	2 enfants à la maison.....	39.
20	25	20	10	35	10	3 enfants ou plus à la maison.....	40.

Voir note, renvoi(s) et abréviation(s) sur l'encart à la fin de la publication.

Table 1. (continued)
Selected Characteristics for Census Tracts, 1986 Census - 100% data

No.	Characteristics	Edmonton 054	Edmonton 055	Edmonton 056	Edmonton 057	Edmonton 058	Edmonton 059
CENSUS FAMILY CHARACTERISTICS (concluded)							
Children in Census Families							
1.	Total number of children at home.....	1,115	1,275	1,010	580	2,435	1,735
by age							
2.	Under 6 years of age.....	315	355	290	170	650	420
3.	6 - 14 years.....	385	430	325	160	875	590
4.	15 - 17 years.....	115	150	110	80	300	210
5.	18 - 24 years.....	195	220	180	125	450	340
6.	25 years and over.....	100	120	110	45	155	175
7.	Average number of children per census family(4).	1.3	1.4	1.2	1.0	1.3	1.1
Persons in Private Households							
by census family status and living arrangements							
8.	Total number of persons.....	3,625	3,880	3,425	2,320	6,410	5,805
9.	Number of non-family persons.....	945	955	885	610	785	1,160
10.	Living with relatives (5).....	220	220	240	135	275	280
11.	Living with non-relatives only.....	325	265	250	175	195	290
12.	Living alone.....	400	475	400	295	305	585
13.	Number of family persons.....	2,685	2,920	2,540	1,710	5,625	4,645
14.	Average number of persons per census family....	3.0	3.1	3.0	2.8	3.1	2.9
15.	Total number of persons 65 years and over....	505	525	475	470	460	785
16.	Number of non-family persons 65 years and over.....	185	270	220	185	150	310
17.	Living with relatives (5).....	35	55	50	40	50	70
18.	Living with non-relatives only.....	15	25	15	10	15	25
19.	Living alone.....	135	190	155	135	90	210
20.	Number of family persons 65 years and over..	320	255	255	285	305	470
ECONOMIC FAMILY CHARACTERISTICS							
Economic Families							
21.	Total number of economic families in private households.....	925	950	900	650	1,850	1,630
by size of family							
22.	2 persons.....	455	375	420	340	680	750
23.	3 persons.....	185	220	210	140	495	385
24.	4 persons.....	130	180	140	115	415	310
25.	5 or more persons.....	160	170	130	50	265	180
Persons in Private Households							
26.	Total.....	3,630	3,875	3,430	2,320	6,410	5,810
27.	Number of unattached individuals.....	725	735	645	475	505	875
28.	Number of economic family persons.....	2,905	3,140	2,785	1,850	5,905	4,930
29.	Average number of persons per economic family...	3.1	3.3	3.1	2.9	3.2	3.0

Tableau 1. (suite)

Certaines caractéristiques des secteurs de recensement, recensement de 1986 - données intégrales

Edmonton 060.01	Edmonton 060.02	Edmonton 061	Edmonton 062	Edmonton 063	Edmonton 064.01	Caractéristiques	N°
CARACTÉRISTIQUES DE LA FAMILLE DE RECENSEMENT (fin)							
Enfants dans les familles de recensement							
775	1,120	1,045	520	1,230	775	Nombre total d'enfants à la maison.....	1.
selon l'âge							
250	320	305	170	320	215	Moins de 6 ans.....	2.
235	350	355	155	370	235	6 - 14 ans.....	3.
90	135	105	50	155	75	15 - 17 ans.....	4.
135	210	175	95	245	170	18 - 24 ans.....	5.
70	105	100	50	145	75	25 ans et plus.....	6.
1.1	1.2	1.1	0.8	1.1	1.1	Nombre moyen d'enfants par famille de recensement (4).....	7.
Personnes dans les ménages privés							
selon la situation des particuliers dans la famille de recensement et modalité de vie							
2,770	3,780	3,540	2,825	4,045	2,385	Nombre total de personnes.....	8.
720	965	815	1,120	745	270	Nombre de personnes hors famille.....	9.
170	190	200	160	195	65	Vivant avec des personnes apparentées (5).....	10.
						Vivant avec des personnes non apparentées seulement.....	11.
215	250	235	260	265	85	Vivant seules.....	12.
335	530	385	700	290	115	Nombre de personnes dans les familles.....	13.
2,050	2,815	2,725	1,705	3,300	2,120	Nombre moyen de personnes par famille de recensement.....	14.
2.8	3.0	3.0	2.7	2.9	3.0		
290	460	505	270	510	275	Nombre total de personnes de 65 ans et plus... et plus.....	15.
105	220	200	110	160	65	Nombre de personnes hors famille de 65 ans et plus.....	16.
35	35	40	15	45	10	Vivant avec des personnes apparentées (5).....	17.
						Vivant avec des personnes non apparentées seulement.....	18.
10	15	20	5	10	5	Vivant seules.....	19.
60	170	140	90	105	50	Nombre de personnes de 65 ans et plus dans les familles.....	20.
185	240	305	160	355	205		
CARACTÉRISTIQUES DE LA FAMILLE ÉCONOMIQUE							
Familles économiques							
750	965	945	690	1,165	720	Nombre total de familles économiques dans les ménages privés.....	21.
selon la taille de la famille							
355	440	440	410	545	330	2 personnes.....	22.
195	225	215	140	280	165	3 personnes.....	23.
125	155	155	85	205	140	4 personnes.....	24.
80	145	135	50	130	85	5 personnes ou plus.....	25.
Personnes dans les ménages privés							
2,770	3,780	3,540	2,825	4,045	2,380	Total.....	26.
550	775	620	955	555	200	Nombre de personnes seules.....	27.
2,225	3,005	2,925	1,865	3,490	2,185	Nombre de personnes dans la famille économique.....	28.
3.0	3.1	3.1	2.7	3.0	3.0	Nombre moyen de personnes par famille économique.....	29.

Table 1. (continued)
Selected Characteristics for Census Tracts, 1986 Census - 100% data

No.	Characteristics	Edmonton 064.02	Edmonton 065.01	Edmonton 065.02	Edmonton 065.03	Edmonton 066	Edmonton 067
POPULATION/LAND AREA							
1.	Population, 1981(1).....	2	2,449	4,014	-A	5,006	5,008
2.	Population, 1986.....	2	2,148	3,597	-	4,335	4,577
3.	Population percentage change, 1981-1986.....	-	-12.3%	-10.4%	-	-13.4%	-8.6%
4.	Land area in square kilometres, 1986.....	1.14	1.24	1.22	1.68	1.76	2.23
5.	Population density per square kilometre, 1986....	1.8	1 732.3	2 948.4	-	2 463.1	2 052.5
POPULATION CHARACTERISTICS							
6.	Total population.....	XXX	2,145	3,600	-	4,335	4,575
by sex and age							
7.	Male, total.....		1,080	1,795		2,195	2,300
8.	0 - 4 years.....		95	125		130	170
9.	5 - 9 years.....		55	140		120	130
10.	10 - 14 years.....		60	130		125	125
11.	15 - 19 years.....		85	150		155	160
12.	20 - 24 years.....		130	210		260	280
13.	25 - 34 years.....		235	295		435	495
14.	35 - 44 years.....		115	175		225	240
15.	45 - 54 years.....		110	225		235	240
16.	55 - 64 years.....		110	230		280	235
17.	65 - 74 years.....		50	95		170	145
18.	75 years and over.....		30	25		65	80
19.	Female, total.....		1,065	1,800		2,140	2,280
20.	0 - 4 years.....		80	115		130	180
21.	5 - 9 years.....		60	110		100	130
22.	10 - 14 years.....		70	130		120	120
23.	15 - 19 years.....		80	165		160	155
24.	20 - 24 years.....		115	180		230	255
25.	25 - 34 years.....		195	290		345	430
26.	35 - 44 years.....		120	215		200	215
27.	45 - 54 years.....		140	245		280	285
28.	55 - 64 years.....		115	230		280	250
29.	65 - 74 years.....		65	105		180	180
30.	75 years and over.....		25	25		110	80
by marital status							
31.	Single (never married), total.....		890	1,570		1,785	1,895
32.	Single (never married), 15 years of age and over.....		470	825		1,060	1,040
33.	Married (includes separated).....		1,080	1,765		2,120	2,270
34.	Widowed.....		85	125		235	225
35.	Divorced.....		95	135		195	190
by mother tongue							
36.	Single responses.....		2,055	3,450		4,075	4,250
37.	English.....		1,685	2,890		3,110	3,240
38.	French.....		55	85		145	130
39.	Non-official languages.....		320	480		820	880
40.	Ukrainian.....		95	150		300	285
41.	German.....		50	90		125	115
42.	Chinese.....		25	25		50	70
43.	Polish.....		15	50		45	75
44.	Italian.....		15	10		50	50
45.	Other languages.....		110	150		245	285
46.	Multiple responses.....		95	140		260	325
47.	English and French.....		15	35		45	30
48.	English and non-official language(s).....		75	110		195	285
49.	French and non-official language(s).....		-	-		5	-
50.	English, French and non-official language(s).....		5	-		5	-
51.	Non-official languages.....		-	-		-	10

Tableau 1. (suite)

Certains caractéristiques des secteurs de recensement, recensement de 1986 - données intégrales

Edmonton 068	Edmonton 069	Edmonton 070	Edmonton 071	Edmonton 072	Edmonton 073	Caractéristiques	N°
						POPULATION/SUPERFICIE	
5,778	3,867	4,813	4,848	4,832	5,031	Population, 1981(1).....	1.
5,054	3,421	4,369	4,383	4,281	4,811	Population, 1986.....	2.
-12.5%	-11.5%	-9.2%	-9.6%	-11.4%	-4.4%	Taux de variation de la population, 1981-1986...	3.
1,81	1,37	1,61	1,61	1,29	1,65	Superficie en kilomètres carrés, 1986.....	4.
2 792,3	2 497,1	2 713,7	2 722,4	3 318,6	2 915,8	Densité de la population par kilomètre carré, 1986.....	5.
						CARACTÉRISTIQUES DE LA POPULATION	
5,055	3,420	4,370	4,380	4,280	4,810	Population totale.....	6.
						selon le sexe et l'âge	
2,455	1,705	2,160	2,235	2,160	2,455	Hommes, total.....	7.
110	80	165	165	90	165	0 - 4 ans.....	8.
105	95	135	125	80	125	5 - 9 ans.....	9.
120	90	130	150	135	135	10 - 14 ans.....	10.
220	155	165	205	280	230	15 - 19 ans.....	11.
295	215	265	295	245	340	20 - 24 ans.....	12.
390	230	465	375	255	435	25 - 34 ans.....	13.
230	140	205	215	220	250	35 - 44 ans.....	14.
370	290	200	290	415	290	45 - 54 ans.....	15.
320	265	260	255	305	245	55 - 64 ans.....	16.
180	110	125	115	95	145	65 - 74 ans.....	17.
115	35	50	50	30	95	75 ans et plus.....	18.
2,595	1,720	2,215	2,145	2,120	2,355	Femmes, total.....	19.
150	70	145	150	80	150	0 - 4 ans.....	20.
110	65	140	125	85	120	5 - 9 ans.....	21.
110	80	120	150	160	140	10 - 14 ans.....	22.
215	165	180	220	250	215	15 - 19 ans.....	23.
235	170	285	235	220	305	20 - 24 ans.....	24.
300	195	415	330	225	345	25 - 34 ans.....	25.
245	190	215	225	295	270	35 - 44 ans.....	26.
410	330	250	315	435	315	45 - 54 ans.....	27.
350	260	275	220	245	225	55 - 64 ans.....	28.
240	150	140	125	80	150	65 - 74 ans.....	29.
225	50	55	50	50	140	75 ans et plus.....	30.
						selon l'état matrimonial	
1,950	1,335	1,880	2,000	1,820	2,125	Célibataires (jamais marié(e)s), total.....	31.
1,245	860	1,050	1,125	1,185	1,295	Célibataires (jamais marié(e)s), 15 ans et plus.....	32.
2,530	1,755	2,075	2,040	2,230	2,135	Marié(e)s (comprend séparé(e)s).....	33.
405	205	180	160	125	280	Veufs (ves).....	34.
170	125	235	185	105	265	Divorcé(e)s.....	35.
						selon la langue maternelle	
4,710	3,165	4,100	4,025	3,975	4,410	Réponses uniques.....	36.
3,420	2,235	2,975	2,900	2,750	3,145	Anglais.....	37.
120	90	90	80	60	100	Français.....	38.
1,170	840	1,045	1,050	1,160	1,165	Langues non officielles.....	39.
450	260	400	315	480	340	Ukrainien.....	40.
175	110	90	115	125	145	Allemand.....	41.
140	90	100	85	75	135	Chinois.....	42.
60	30	60	50	60	60	Polonais.....	43.
45	95	120	115	155	30	Italien.....	44.
295	250	265	365	265	455	Autres langues.....	45.
340	260	265	360	305	400	Réponses multiples.....	46.
55	35	20	35	10	50	Anglais et français.....	47.
285	205	230	295	280	335	Anglais et langue(s) non officielle(s).....	48.
-	5	-	5	-	-	Français et langue(s) non officielle(s).....	49.
-	5	5	5	-	5	Anglais, français et langue(s) non officielle(s).....	50.
5	5	10	10	5	10	Langues non officielles.....	51.

Table 1. (continued)
Selected Characteristics for Census Tracts, 1986 Census - 100% data

No.	Characteristics	Edmonton 064.02	Edmonton 065.01	Edmonton 065.02	Edmonton 065.03	Edmonton 066	Edmonton 067
DWELLING CHARACTERISTICS							
1.	Total number of occupied private dwellings.....	XXX	770	1,185	-	1,620	1,730
by tenure							
2.	Owned.....		455	860		1,000	960
3.	Rented.....		315	325		620	775
4.	On reserve (2).....		-	-		-	-
by type of dwelling							
5.	Single-detached house.....		545	945		1,070	1,015
6.	Apartment, 5 or more storeys.....		-	-		-	-
7.	Movable dwelling.....		-	-		-	5
8.	All other types (3).....		225	240		555	715
HOUSEHOLD CHARACTERISTICS							
Private Households							
9.	Total number of private households.....		770	1,185		1,620	1,735
by size of household							
10.	1 person.....		100	125		330	355
11.	2 persons.....		280	380		560	595
12.	3 persons.....		185	270		335	360
13.	4 - 5 persons.....		185	360		340	370
14.	6 - 9 persons.....		20	55		55	50
15.	10 or more persons.....		-	-		5	5
by number of families							
16.	Non-family household.....		160	195		460	475
17.	1 census family.....		605	975		1,145	1,240
18.	2 or more census families.....		5	15		15	15
Persons in Private Households							
19.	Total.....		2,145	3,585		4,270	4,525
20.	Average number of persons per household.....		2.8	3.0		2.6	2.6
CENSUS FAMILY CHARACTERISTICS							
Census families							
21.	Total number of census families in private households.....		615	1,005		1,170	1,275
by size of family							
22.	2 persons.....		280	395		540	600
23.	3 persons.....		160	255		295	325
24.	4 persons.....		130	230		220	235
25.	5 or more persons.....		50	135		115	115
by family structure and presence of children							
26.	Number of husband-wife families.....		510	840		1,000	1,055
27.	With no children at home.....		220	295		455	475
28.	With children at home.....		295	550		545	580
29.	1 child at home.....		120	210		240	270
30.	2 children at home.....		125	215		200	215
31.	3 or more children at home.....		50	125		105	105
32.	Number of lone-parent families.....		105	170		170	220
33.	Male parent.....		15	25		30	25
34.	1 child at home.....		10	20		20	15
35.	2 children at home.....		5	10		10	5
36.	3 or more children at home.....		-	-		-	5
37.	Female parent.....		90	140		140	190
38.	1 child at home.....		50	75		70	110
39.	2 children at home.....		30	40		45	50
40.	3 or more children at home.....		10	20		30	25

Tableau 1. (suite)

Certains caractéristiques des secteurs de recensement, recensement de 1986 - données intégrales

Edmonton 068	Edmonton 069	Edmonton 070	Edmonton 071	Edmonton 072	Edmonton 073	Caractéristiques	N°
CARACTÉRISTIQUES DU LOGEMENT							
1,625	1,250	1,705	1,525	1,355	1,835	Nombre total de logements privés occupés.....	1.
selon le mode d'occupation							
1,270	900	665	875	1,140	890	Possédé.....	2.
355	350	1,040	645	215	945	Loué.....	3.
-	-	-	-	-	-	Dans une réserve (2).....	4.
selon le type de logement							
1,260	695	590	965	1,175	840	Maison individuelle non attenante.....	5.
-	185	-	-	-	270	Appartement, 5 étages ou plus.....	6.
-	-	-	-	-	25	Logement mobile.....	7.
365	375	1,115	555	180	705	Tous autres types (3).....	8.
CARACTÉRISTIQUES DU MÉNAGE							
Ménages privés							
1,625	1,250	1,705	1,520	1,355	1,830	Nombre total de ménages privés.....	9.
selon la taille du ménage							
210	250	395	240	115	520	1 personne.....	10.
580	395	590	485	380	580	2 personnes.....	11.
360	270	325	340	330	300	3 personnes.....	12.
400	295	345	385	470	350	4 - 5 personnes.....	13.
75	45	45	65	55	80	6 - 9 personnes.....	14.
5	-	-	5	-	5	10 personnes ou plus.....	15.
selon le nombre de familles							
305	295	500	335	170	640	Ménage non familial.....	16.
1,300	935	1,190	1,165	1,170	1,175	1 famille de recensement.....	17.
20	15	15	20	15	25	2 familles de recensement ou plus.....	18.
Personnes dans les ménages privés							
4,660	3,410	4,345	4,340	4,270	4,630	Total.....	19.
2.9	2.7	2.5	2.9	3.2	2.5	Nombre moyen de personnes par ménage.....	20.
CARACTÉRISTIQUES DE LA FAMILLE DE RECENSEMENT							
Familles de recensement							
1,345	970	1,225	1,210	1,200	1,215	Nombre total de familles de recensement dans les ménages privés.....	21.
selon la taille de la famille							
600	425	590	485	415	555	2 personnes.....	22.
325	255	295	340	310	275	3 personnes.....	23.
285	190	230	235	295	240	4 personnes.....	24.
140	110	105	150	185	145	5 personnes ou plus.....	25.
selon la structure de la famille et la présence d'enfants							
1,165	825	955	955	1,085	985	Nombre de familles époux-épouse.....	26.
490	335	430	350	350	425	Sans enfants à la maison.....	27.
675	490	525	605	740	560	Avec enfants à la maison.....	28.
275	215	220	260	285	210	1 enfant à la maison.....	29.
275	170	205	210	280	215	2 enfants à la maison.....	30.
125	105	100	140	180	130	3 enfants ou plus à la maison.....	31.
Nombre de familles monoparentales.....							32.
180	145	270	255	115	235	Parent de sexe masculin.....	33.
35	20	35	45	20	30	1 enfant à la maison.....	34.
25	15	25	30	15	20	2 enfants à la maison.....	35.
10	5	5	10	-	10	3 enfants ou plus à la maison.....	36.
5	-	-	10	5	-	Parent de sexe féminin.....	37.
145	125	235	210	90	205	1 enfant à la maison.....	38.
85	70	130	110	55	115	2 enfants à la maison.....	39.
40	35	70	70	25	60	3 enfants ou plus à la maison.....	40.
15	15	30	25	10	35		

Voir nota, renvoi(s) et abréviation(s) sur l'encart à la fin de la publication.

Table 1. (continued)
Selected Characteristics for Census Tracts, 1986 Census - 100% data

No.	Characteristics	Edmonton 064.02	Edmonton 065.01	Edmonton 065.02	Edmonton 065.03	Edmonton 066	Edmonton 067
CENSUS FAMILY CHARACTERISTICS (concluded)							
Children in Census Families							
1.	Total number of children at home.....	XXX	690	1,335	-	1,290	1,405
by age							
2.	Under 6 years of age.....		195	280		300	385
3.	6 - 14 years.....		215	445		410	425
4.	15 - 17 years.....		85	155		180	150
5.	18 - 24 years.....		165	360		295	325
6.	25 years and over.....		40	95		115	130
7.	Average number of children per census family(4).		1.1	1.3		1.1	1.1
Persons in Private Households							
by census family status and living arrangements							
8.	Total number of persons.....		2,145	3,580		4,270	4,525
9.	Number of non-family persons.....		325	395		805	795
10.	Living with relatives (5).....		105	150		205	200
11.	Living with non-relatives only.....		120	125		265	240
12.	Living alone.....		100	125		330	355
13.	Number of family persons.....		1,820	3,190		3,465	3,735
14.	Average number of persons per census family.....		2.9	3.2		3.0	2.9
15.	Total number of persons 65 years and over.....		170	250		480	480
16.	Number of non-family persons 65 years and over.....		55	75		175	160
17.	Living with relatives (5).....		20	20		40	40
18.	Living with non-relatives only.....		5	5		20	10
19.	Living alone.....		30	45		125	105
20.	Number of family persons 65 years and over..		115	180		305	320
ECONOMIC FAMILY CHARACTERISTICS							
Economic Families							
21.	Total number of economic families in private households.....		635	1,030		1,215	1,305
by size of family							
22.	2 persons.....		270	375		535	575
23.	3 persons.....		165	255		310	340
24.	4 persons.....		135	240		230	245
25.	5 or more persons.....		60	155		135	140
Persons in Private Households							
26.	Total.....		2,140	3,585		4,270	4,525
27.	Number of unattached individuals.....		220	250		600	595
28.	Number of economic family persons.....		1,925	3,335		3,670	3,930
29.	Average number of persons per economic family...		3.0	3.2		3.0	3.0

Tableau 1. (suite)

Certaines caractéristiques des secteurs de recensement, recensement de 1986 - données intégrales

Edmonton 068	Edmonton 069	Edmonton 070	Edmonton 071	Edmonton 072	Edmonton 073	Caractéristiques	N°
						CARACTÉRISTIQUES DE LA FAMILLE DE RECENSEMENT (fin)	
						Enfants dans les familles de recensement	
1,540	1,130	1,375	1,570	1,610	1,505	Nombre total d'enfants à la maison.....	1.
						selon l'âge	
250	175	370	350	185	345	Moins de 6 ans.....	2.
390	275	445	490	425	455	6 - 14 ans.....	3.
230	180	145	200	280	220	15 - 17 ans.....	4.
500	390	285	400	600	385	18 - 24 ans.....	5.
175	110	125	125	120	95	25 ans et plus.....	6.
1.1	1.2	1.1	1.3	1.3	1.2	Nombre moyen d'enfants par famille de recensement(4).....	7.
						Personnes dans les ménages privés	
						selon la situation des particuliers dans la famille de recensement et modalité de vie	
4,660	3,410	4,345	4,340	4,270	4,635	Nombre total de personnes.....	8.
615	480	790	610	375	930	Nombre de personnes hors famille.....	9.
195	135	190	180	160	190	Vivant avec des personnes apparentées(5).....	10.
210	95	200	190	95	215	Vivant avec des personnes non apparentées seulement.....	11.
210	250	395	240	115	520	Vivant seules.....	12.
4,045	2,930	3,555	3,735	3,900	3,705	Nombre de personnes dans les familles.....	13.
3.0	3.0	2.9	3.1	3.2	3.0	Nombre moyen de personnes par famille de recensement.....	14.
465	345	365	330	255	390	Nombre total de personnes de 65 ans et plus.....	15.
135	140	100	100	65	140	Nombre de personnes hors famille de 65 ans et plus.....	16.
45	30	35	35	30	30	Vivant avec des personnes apparentées(5).....	17.
10	10	5	15	5	5	Vivant avec des personnes non apparentées seulement.....	18.
80	100	65	50	30	110	Vivant seules.....	19.
330	205	260	230	195	245	Nombre de personnes de 65 ans et plus dans les familles.....	20.
						CARACTÉRISTIQUES DE LA FAMILLE ÉCONOMIQUE	
						Familles économiques	
1,365	980	1,255	1,225	1,215	1,235	Nombre total de familles économiques dans les ménages privés.....	21.
						selon la taille de la famille	
570	385	570	470	385	540	2 personnes.....	22.
335	260	315	330	325	280	3 personnes.....	23.
285	200	240	255	305	240	4 personnes.....	24.
170	130	130	175	205	175	5 personnes ou plus.....	25.
						Personnes dans les ménages privés	
4,665	3,410	4,345	4,345	4,270	4,630	Total.....	26.
420	345	595	430	210	740	Nombre de personnes seules.....	27.
4,240	3,065	3,750	3,915	4,060	3,890	Nombre de personnes dans la famille économique.....	28.
3.1	3.1	3.0	3.2	3.3	3.1	Nombre moyen de personnes par famille économique.....	29.

Table 1. (continued)
Selected Characteristics for Census Tracts, 1986 Census - 100% data

No.	Characteristics	Edmonton 074	Edmonton 075.01	Edmonton 075.02	Edmonton 075.03	Edmonton 075.04	Edmonton 075.05
POPULATION/LAND AREA							
1.	Population, 1981(1).....	57	2,279	5,542	2,002	2,336	4,263A
2.	Population, 1986.....	46	2,011	5,513	1,790	2,245	4,288
3.	Population percentage change, 1981-1986.....	-19.3%	-11.8%	-0.5%	-10.6%	-3.9%	0.6%
4.	Land area in square kilometres, 1986.....	1.31	0.49	1.45	0.63	0.47	1.56
5.	Population density per square kilometre, 1986...	35.1	4 104.1	3 802.1	2 841.3	4 776.6	2 748.7
POPULATION CHARACTERISTICS							
6.	Total population.....	45	2,015	5,515	1,790	2,245	4,290
by sex and age							
7.	Male, total.....	20	995	2,685	870	1,120	2,150
8.	0 - 4 years.....	-	85	240	65	150	275
9.	5 - 9 years.....	-	80	225	60	115	260
10.	10 - 14 years.....	-	85	260	80	100	210
11.	15 - 19 years.....	-	120	290	110	85	165
12.	20 - 24 years.....	-	95	280	80	165	185
13.	25 - 34 years.....	5	140	445	135	245	480
14.	35 - 44 years.....	-	130	370	115	140	355
15.	45 - 54 years.....	-	160	330	135	80	145
16.	55 - 64 years.....	-	65	165	65	30	55
17.	65 - 74 years.....	-	25	65	30	10	20
18.	75 years and over.....	-	5	20	5	5	-
19.	Female, total.....	25	1,015	2,825	920	1,125	2,135
20.	0 - 4 years.....	-	60	250	60	115	255
21.	5 - 9 years.....	-	80	195	50	105	250
22.	10 - 14 years.....	-	90	270	65	80	200
23.	15 - 19 years.....	-	140	300	90	95	155
24.	20 - 24 years.....	5	90	275	95	210	215
25.	25 - 34 years.....	10	135	500	140	250	535
26.	35 - 44 years.....	-	175	480	145	155	320
27.	45 - 54 years.....	-	125	320	150	55	105
28.	55 - 64 years.....	5	80	155	80	35	65
29.	65 - 74 years.....	-	25	65	30	15	30
30.	75 years and over.....	-	10	25	15	-	10
by marital status							
31.	Single (never married), total.....	20	955	2,640	785	1,155	2,165
32.	Single (never married), 15 years of age and over.....	15	475	1,200	405	495	715
33.	Married (includes separated).....	20	930	2,595	860	975	1,925
34.	Widowed.....	5	45	110	60	25	65
35.	Divorced.....	-	80	175	85	95	125
by mother tongue							
36.	Single responses.....	45	1,910	5,205	1,650	2,110	3,985
37.	English.....	35	1,505	4,010	1,280	1,770	3,175
38.	French.....	5	40	95	35	35	55
39.	Non-official languages.....	5	365	1,095	330	305	750
40.	Ukrainian.....	5	80	235	100	25	70
41.	German.....	-	65	105	35	20	40
42.	Chinese.....	-	10	215	5	50	190
43.	Polish.....	-	30	45	25	20	15
44.	Italian.....	-	25	85	30	15	10
45.	Other languages.....	5	155	405	140	170	425
46.	Multiple responses.....	5	100	310	140	135	305
47.	English and French.....	-	10	45	25	20	30
48.	English and non-official language(s).....	-	80	255	110	110	270
49.	French and non-official language(s).....	-	-	-	5	-	-
50.	English, French and non-official language(s).....	-	5	10	5	-	5
51.	Non-official languages.....	-	5	5	5	-	-

Tableau 1. (suite)

Certains caractéristiques des secteurs de recensement, recensement de 1986 - données intégrales

Edmonton 075.06	Edmonton 075.07	Edmonton 075.08	Edmonton 075.09	Edmonton 075.10	Edmonton 076.01	Caractéristiques	N°
						POPULATION/SUPERFICIE	
2,176A	4,161A	1,607A	2,739A	4,060A	3,213	Population, 1981(1).....	1.
4,532	4,117	3,258	2,863	5,953	3,056	Population, 1986.....	2.
108.3%	-1.1%	102.7%	4.5%	46.6%	-4.9%	Taux de variation de la population, 1981-1986...	3.
3.95	1.19	1.86	1.31	2.50	1.14	Superficie en kilomètres carrés, 1986.....	4.
1 147.3	3 459.7	1 751.6	2 185.5	2 381.2	2 680.7	Densité de la population par kilomètre carré, 1986.....	5.
						CARACTÉRISTIQUES DE LA POPULATION	
4,535	4,115	3,260	2,860	5,950	3,055	Population totale.....	6.
						selon le sexe et l'âge	
2,190	2,050	1,600	1,445	2,960	1,445	Hommes, total.....	7.
315	245	210	230	455	90	0 - 4 ans.....	8.
230	255	165	180	350	70	5 - 9 ans.....	9.
140	185	110	125	210	95	10 - 14 ans.....	10.
120	195	75	90	165	175	15 - 19 ans.....	11.
205	185	235	80	240	185	20 - 24 ans.....	12.
710	400	485	340	940	175	25 - 34 ans.....	13.
290	345	195	260	415	150	35 - 44 ans.....	14.
95	155	85	80	120	250	45 - 54 ans.....	15.
45	60	35	40	50	120	55 - 64 ans.....	16.
20	25	10	15	25	55	65 - 74 ans.....	17.
10	5	5	-	-	70	75 ans et plus.....	18.
2,340	2,065	1,655	1,420	2,995	1,615	Femmes, total.....	19.
310	240	215	180	455	85	0 - 4 ans.....	20.
225	235	165	180	305	80	5 - 9 ans.....	21.
145	185	80	120	195	95	10 - 14 ans.....	22.
130	145	100	95	155	160	15 - 19 ans.....	23.
315	220	320	85	310	150	20 - 24 ans.....	24.
715	455	480	415	965	185	25 - 34 ans.....	25.
295	335	180	220	375	250	35 - 44 ans.....	26.
95	135	75	70	130	190	45 - 54 ans.....	27.
75	70	30	30	75	140	55 - 64 ans.....	28.
25	40	15	20	25	135	65 - 74 ans.....	29.
10	10	5	5	5	150	75 ans et plus.....	30.
						selon l'état matrimonial	
2,075	2,090	1,565	1,395	2,790	1,275	Célibataires (jamais marié(e)s), total.....	31.
705	750	625	380	825	755	Célibataires (jamais marié(e)s), 15 ans et plus.....	32.
2,245	1,815	1,515	1,355	2,915	1,420	Marié(e)s (comprend séparé(e)s).....	33.
50	70	25	35	55	255	Veufs (ves).....	34.
160	140	150	80	190	110	Divorcé(e)s.....	35.
						selon la langue maternelle	
4,345	3,890	3,100	2,740	5,735	2,830	Réponses uniques.....	36.
3,535	3,225	2,785	2,290	5,010	2,095	Anglais.....	37.
75	55	55	50	95	45	Français.....	38.
735	610	265	395	630	695	Langues non officielles.....	39.
85	75	70	85	110	255	Ukrainien.....	40.
45	40	30	20	60	85	Allemand.....	41.
230	85	25	105	125	110	Chinois.....	42.
35	30	10	15	20	25	Polonais.....	43.
30	25	10	10	30	45	Italien.....	44.
320	360	130	165	285	170	Autres langues.....	45.
185	225	155	125	215	225	Réponses multiples.....	46.
25	15	50	10	35	25	Anglais et français.....	47.
160	200	100	110	175	195	Anglais et langue(s) non officielle(s).....	48.
-	-	-	-	-	-	Français et langue(s) non officielle(s).....	49.
5	5	-	-	5	5	Anglais, français et langue(s) non officielle(s).....	50.
-	-	5	-	-	5	Langues non officielles.....	51.

Table 1. (continued)
Selected Characteristics for Census Tracts, 1986 Census - 100% data

No.	Characteristics	Edmonton 074	Edmonton 075.01	Edmonton 075.02	Edmonton 075.03	Edmonton 075.04	Edmonton 075.05
DWELLING CHARACTERISTICS							
1.	Total number of occupied private dwellings.....	20	615	1,700	580	795	1,295
by tenure							
2.	Owned.....	5	420	1,150	380	235	665
3.	Rented.....	15	190	550	200	555	630
4.	On reserve (2).....	-	-	-	-	-	-
by type of dwelling							
5.	Single-detached house.....	15	295	870	380	225	470
6.	Apartment, 5 or more storeys.....	-	-	5	-	-	5
7.	Movable dwelling.....	-	-	-	-	-	-
8.	All other types (3).....	5	320	825	205	570	820
HOUSEHOLD CHARACTERISTICS							
Private Households							
9.	Total number of private households.....	20	610	1,700	580	795	1,295
by size of household							
10.	1 person.....	5	50	170	65	145	165
11.	2 persons.....	10	160	415	170	240	265
12.	3 persons.....	5	135	400	140	145	270
13.	4 - 5 persons.....	5	220	625	180	230	495
14.	6 - 9 persons.....	-	45	85	30	30	95
15.	10 or more persons.....	-	-	5	-	-	-
by number of families							
16.	Non-family household.....	5	70	215	85	220	220
17.	1 census family.....	15	530	1,460	490	570	1,055
18.	2 or more census families.....	-	10	25	5	5	20
Persons in Private Households							
19.	Total.....	50	2,005	5,500	1,780	2,240	4,280
20.	Average number of persons per household.....	2.3	3.3	3.2	3.1	2.8	3.3
CENSUS FAMILY CHARACTERISTICS							
Census families							
21.	Total number of census families in private households.....	15	550	1,515	500	580	1,090
by size of family							
22.	2 persons.....	5	180	440	180	215	285
23.	3 persons.....	5	130	410	130	135	255
24.	4 persons.....	5	150	445	125	165	345
25.	5 or more persons.....	-	90	230	65	70	215
by family structure and presence of children							
26.	Number of husband-wife families.....	10	435	1,225	405	440	910
27.	With no children at home.....	5	125	310	130	145	215
28.	With children at home.....	5	305	915	280	295	700
29.	1 child at home.....	-	100	300	105	85	175
30.	2 children at home.....	-	130	405	110	150	315
31.	3 or more children at home.....	-	75	205	60	65	205
32.	Number of lone-parent families.....	5	120	295	95	135	185
33.	Male parent.....	-	20	35	15	15	20
34.	1 child at home.....	-	10	25	5	10	5
35.	2 children at home.....	-	-	10	-	5	15
36.	3 or more children at home.....	5	-	-	-	-	-
37.	Female parent.....	5	100	255	80	125	165
38.	1 child at home.....	-	40	105	45	55	65
39.	2 children at home.....	-	30	95	25	45	65
40.	3 or more children at home.....	-	35	55	15	25	30

See note(s), footnote(s) and abbreviation(s) on foldout at end of publication.

Tableau 1. (suite)

Certaines caractéristiques des secteurs de recensement, recensement de 1986 - données intégrales

Edmonton 075.06	Edmonton 075.07	Edmonton 075.08	Edmonton 075.09	Edmonton 075.10	Edmonton 076.01	Caractéristiques	N°
CARACTÉRISTIQUES DU LOGEMENT							
1,565	1,225	1,255	825	1,935	1,025	Nombre total de logements privés occupés.....	1.
selon le mode d'occupation							
890	710	315	695	1,270	665	Possédé.....	2.
670	515	940	135	665	355	Loué.....	3.
-	-	-	-	-	-	Dans une réserve(2).....	4.
selon le type de logement							
650	355	255	520	990	535	Maison individuelle non attenante.....	5.
-	-	-	-	-	110	Appartement, 5 étages ou plus.....	6.
-	-	-	-	5	-	Logement mobile.....	7.
915	870	1,000	305	945	375	Tous autres types(3).....	8.
CARACTÉRISTIQUES DU MÉNAGE							
Ménages privés							
1,565	1,225	1,255	825	1,940	1,025	Nombre total de ménages privés.....	9.
selon la taille du ménage							
265	140	300	65	220	215	1 personne.....	10.
450	260	385	150	520	275	2 personnes.....	11.
325	260	245	185	440	210	3 personnes.....	12.
470	495	300	375	690	280	4 - 5 personnes.....	13.
50	65	25	50	65	45	6 - 9 personnes.....	14.
-	-	-	-	-	-	10 personnes ou plus.....	15.
selon le nombre de familles							
340	195	380	90	330	260	Ménage non familial.....	16.
1,200	1,005	865	720	1,595	755	1 famille de recensement.....	17.
25	20	10	15	15	10	2 familles de recensement ou plus.....	18.
Personnes dans les ménages privés							
4,520	4,030	3,250	2,855	5,935	2,890	Total.....	19.
2.9	3.3	2.6	3.5	3.1	2.8	Nombre moyen de personnes par ménage.....	20.
CARACTÉRISTIQUES DE LA FAMILLE DE RECENSEMENT							
Familles de recensement							
1,250	1,050	875	755	1,625	770	Nombre total de familles de recensement dans les ménages privés.....	21.
selon la taille de la famille							
440	260	350	160	500	260	2 personnes.....	22.
320	270	225	200	420	210	3 personnes.....	23.
340	355	220	270	510	190	4 personnes.....	24.
145	165	80	120	190	110	5 personnes ou plus.....	25.
selon la structure de la famille et la présence d'enfants							
1,060	845	710	650	1,370	655	Nombre de familles époux-épouse.....	26.
350	190	270	115	355	190	Sans enfants à la maison.....	27.
710	665	435	530	1,015	460	Avec enfants à la maison.....	28.
255	180	165	155	345	175	1 enfant à la maison.....	29.
320	325	195	260	485	180	2 enfants à la maison.....	30.
135	155	75	120	185	105	3 enfants ou plus à la maison.....	31.
190	200	170	100	250	120	Nombre de familles monoparentales.....	32.
20	25	15	10	20	15	Parent de sexe masculin.....	33.
10	10	10	5	15	5	1 enfant à la maison.....	34.
5	10	-	5	5	10	2 enfants à la maison.....	35.
-	5	-	-	-	5	3 enfants ou plus à la maison.....	36.
170	175	160	90	230	105	Parent de sexe féminin.....	37.
85	65	70	40	135	60	1 enfant à la maison.....	38.
65	80	55	45	70	30	2 enfants à la maison.....	39.
25	30	30	10	35	15	3 enfants ou plus à la maison.....	40.

Voir nota, renvoi(s) et abréviation(s) sur l'encart à la fin de la publication.

Table 1. (continued)
Selected Characteristics for Census Tracts, 1986 Census - 100% data

No.	Characteristics	Edmonton 074	Edmonton 075.01	Edmonton 075.02	Edmonton 075.03	Edmonton 075.04	Edmonton 075.05
CENSUS FAMILY CHARACTERISTICS (concluded)							
Children in Census Families							
1.	Total number of children at home.....	15	865	2,345	695	835	1,825
by age							
2.	Under 6 years of age.....	5	165	570	145	310	645
3.	6 - 14 years.....	5	305	850	225	335	775
4.	15 - 17 years.....	-	160	365	110	90	185
5.	18 - 24 years.....	-	195	460	185	85	180
6.	25 years and over.....	5	45	105	30	15	30
7.	Average number of children per census family(4).	1.1	1.6	1.5	1.4	1.4	1.7
Persons in Private Households							
by census family status and living arrangements							
8.	Total number of persons.....	45	2,010	5,500	1,775	2,240	4,280
9.	Number of non-family persons.....	10	160	410	175	380	450
10.	Living with relatives (5).....	5	55	125	70	95	145
11.	Living with non-relatives only.....	5	50	115	40	140	140
12.	Living alone.....	5	55	170	65	145	165
13.	Number of family persons.....	40	1,850	5,085	1,605	1,860	3,830
14.	Average number of persons per census family.....	2.7	3.4	3.4	3.2	3.2	3.5
15.	Total number of persons 65 years and over.....	10	70	175	80	35	60
16.	Number of non-family persons 65 years and over.....	5	20	50	25	10	30
17.	Living with relatives (5).....	-	10	25	15	5	25
18.	Living with non-relatives only.....	-	-	-	-	-	-
19.	Living alone.....	-	15	20	15	5	-
20.	Number of family persons 65 years and over..	5	45	120	55	25	35
ECONOMIC FAMILY CHARACTERISTICS							
Economic Families							
21.	Total number of economic families in private households.....	15	550	1,505	510	600	1,090
by size of family							
22.	2 persons.....	10	160	410	170	210	250
23.	3 persons.....	5	130	390	135	140	260
24.	4 persons.....	5	145	440	125	170	325
25.	5 or more persons.....	-	110	265	80	85	255
Persons in Private Households							
26.	Total.....	45	2,005	5,500	1,775	2,240	4,280
27.	Number of unattached individuals.....	5	105	285	100	280	305
28.	Number of economic family persons.....	40	1,900	5,215	1,670	1,960	3,975
29.	Average number of persons per economic family...	2.7	3.5	3.5	3.3	3.3	3.6

Tableau 1. (suite)

Certains caractéristiques des secteurs de recensement, recensement de 1986 - données intégrales

Edmonton 075.06	Edmonton 075.07	Edmonton 075.08	Edmonton 075.09	Edmonton 075.10	Edmonton 076.01	Caractéristiques	N°
CARACTÉRISTIQUES DE LA FAMILLE DE RECENSEMENT (fin)							
Enfants dans les familles de recensement							
1,670	1,750	1,100	1,235	2,310	1,085	Nombre total d'enfants à la maison.....	1.
selon l'âge							
720	575	485	480	1,045	195	Moins de 6 ans.....	2.
640	745	435	515	890	310	6 - 14 ans.....	3.
145	170	90	105	165	170	15 - 17 ans.....	4.
140	200	85	115	165	345	18 - 24 ans.....	5.
25	55	10	25	50	65	25 ans et plus.....	6.
1.3	1.7	1.3	1.6	1.4	1.4	Nombre moyen d'enfants par famille de recensement (4).....	7.
Personnes dans les ménages privés							
selon la situation des particuliers dans la famille de recensement et modalité de vie							
4,520	4,035	3,250	2,855	5,935	2,895	Nombre total de personnes.....	8.
540	385	565	215	635	380	Nombre de personnes hors famille.....	9.
165	145	105	85	210	90	Vivant avec des personnes apparentées (5).....	10.
115	110	165	65	200	70	Vivant avec des personnes non apparentées seulement.....	11.
270	135	295	60	225	215	Vivant seules.....	12.
3,980	3,650	2,690	2,640	5,300	2,515	Nombre de personnes dans les familles.....	13.
3.2	3.5	3.1	3.5	3.3	3.2	Nombre moyen de personnes par famille de recensement.....	14.
60	80	30	40	60	265	Nombre total de personnes de 65 ans et plus.....	15.
20	35	15	20	25	135	Nombre de personnes hors famille de 65 ans et plus.....	16.
10	20	10	10	15	25	Vivant avec des personnes apparentées (5).....	17.
-	-	-	-	-	5	Vivant avec des personnes non apparentées seulement.....	18.
15	15	5	10	10	105	Vivant seules.....	19.
40	45	15	20	35	130	Nombre de personnes de 65 ans et plus dans les familles.....	20.
CARACTÉRISTIQUES DE LA FAMILLE ÉCONOMIQUE							
Familles économiques							
1,255	1,060	900	750	1,655	785	Nombre total de familles économiques dans les ménages privés.....	21.
selon la taille de la famille							
425	250	345	145	485	260	2 personnes.....	22.
315	255	230	190	420	210	3 personnes.....	23.
335	340	220	265	515	200	4 personnes.....	24.
185	210	100	145	225	125	5 personnes ou plus.....	25.
Personnes dans les ménages privés							
4,520	4,035	3,245	2,855	5,935	2,895	Total.....	26.
380	240	460	130	420	285	Nombre de personnes seules.....	27.
4,140	3,795	2,790	2,725	5,515	2,605	Nombre de personnes dans la famille économique.....	28.
3.3	3.6	3.1	3.7	3.3	3.3	Nombre moyen de personnes par famille économique.....	29.

Table 1. (continued)
Selected Characteristics for Census Tracts, 1986 Census - 100% data

No.	Characteristics	Edmonton 076.02	Edmonton 077.01	Edmonton 077.02	Edmonton 078.01	Edmonton 078.02	Edmonton 078.03
POPULATION/LAND AREA							
1.	Population, 1981(1).....	5,478A	4,364	6,158A	2,430	3,408A	4,755A
2.	Population, 1986.....	6,013	4,107	6,404	2,037	4,178	7,183
3.	Population percentage change, 1981-1986.....	9.8%	-5.9%	4.0%	-16.2%	22.6%	51.1%
4.	Land area in square kilometres, 1986.....	1.68	1.22	1.40	2.46	1.28	2.22
5.	Population density per square kilometre, 1986...	3 579.2	3 366.4	4 574.3	828.0	3 264.1	3 235.6
POPULATION CHARACTERISTICS							
6.	Total population.....	6,010	4,105	6,405	2,035	4,180	7,180
by sex and age							
7.	Male, total.....	2,940	2,005	3,165	1,035	2,010	3,575
8.	0 - 4 years.....	265	120	305	130	270	510
9.	5 - 9 years.....	250	140	300	75	200	355
10.	10 - 14 years.....	250	170	320	65	150	275
11.	15 - 19 years.....	320	225	300	60	145	225
12.	20 - 24 years.....	305	175	345	135	150	325
13.	25 - 34 years.....	515	265	490	345	500	910
14.	35 - 44 years.....	370	250	470	155	340	555
15.	45 - 54 years.....	380	300	355	65	155	240
16.	55 - 64 years.....	190	205	200	-	75	115
17.	65 - 74 years.....	75	70	65	-	25	55
18.	75 years and over.....	20	90	20	-	10	15
19.	Female, total.....	3,070	2,105	3,240	1,000	2,170	3,605
20.	0 - 4 years.....	255	105	290	125	290	420
21.	5 - 9 years.....	220	145	310	95	200	350
22.	10 - 14 years.....	230	180	310	65	155	250
23.	15 - 19 years.....	305	200	320	85	130	235
24.	20 - 24 years.....	375	180	315	150	230	460
25.	25 - 34 years.....	570	260	550	295	525	1,010
26.	35 - 44 years.....	475	300	550	135	335	495
27.	45 - 54 years.....	330	295	320	45	160	205
28.	55 - 64 years.....	195	180	165	5	90	115
29.	65 - 74 years.....	80	105	85	5	50	55
30.	75 years and over.....	30	150	20	-	15	20
by marital status							
31.	Single (never married), total.....	2,810	1,855	3,165	915	1,940	3,340
32.	Single (never married), 15 years of age and over.....	1,340	1,010	1,325	355	680	1,185
33.	Married (includes separated).....	2,870	1,850	2,910	1,090	2,040	3,530
34.	Widowed.....	120	270	110	5	70	95
35.	Divorced.....	215	120	220	30	125	215
by mother tongue							
36.	Single responses.....	5,695	3,710	5,900	1,995	3,855	6,825
37.	English.....	4,300	2,325	4,065	1,695	2,915	5,425
38.	French.....	120	60	115	255	60	160
39.	Non-official languages.....	1,275	1,330	1,720	45	875	1,245
40.	Ukrainian.....	300	290	360	5	90	150
41.	German.....	115	75	85	20	55	85
42.	Chinese.....	150	170	255	-	255	285
43.	Polish.....	90	155	70	5	40	50
44.	Italian.....	210	325	220	-	50	150
45.	Other languages.....	410	315	735	20	390	520
46.	Multiple responses.....	315	395	505	40	325	360
47.	English and French.....	55	15	40	35	15	35
48.	English and non-official language(s).....	250	355	445	5	300	310
49.	French and non-official language(s).....	-	-	-	-	-	5
50.	English, French and non-official language(s).....	10	10	10	-	10	5
51.	Non-official languages.....	5	10	10	-	-	5

Tableau 1. (suite)

Certains caractéristiques des secteurs de recensement, recensement de 1986 - données intégrales

Edmonton 078.04	Edmonton 078.05	Edmonton 078.06	Edmonton 078.07	Edmonton 079	Edmonton 090.01	Caractéristiques	N°
						POPULATION/SUPERFICIE	
115A	5,074	5,011A	4,928A	2,782A	6,233	Population, 1981(1).....	1.
4,097	8,215	5,016	5,608	2,415	6,208	Population, 1986.....	2.
3,462.6%	61.9%	0.1%	13.8%	-13.2%	-0.4%	Taux de variation de la population, 1981-1986...	3.
15.06	2,54	1,49	1,48	63,15	1,76	Superficie en kilomètres carrés, 1986.....	4.
272,0	3 234,3	3 366,4	3 789,2	38,2	3 527,3	Densité de la population par kilomètre carré, 1986.....	5.
						CARACTÉRISTIQUES DE LA POPULATION	
4,100	8,215	5,020	5,610	2,415	6,205	Population totale.....	6.
						selon le sexe et l'âge	
2,080	4,030	2,565	2,840	1,220	3,025	Hommes, total.....	7.
350	430	260	360	95	335	0 - 4 ans.....	8.
185	430	295	355	105	320	5 - 9 ans.....	9.
110	335	280	215	65	300	10 - 14 ans.....	10.
90	320	225	190	75	250	15 - 19 ans.....	11.
155	340	205	200	90	250	20 - 24 ans.....	12.
700	825	465	625	275	555	25 - 34 ans.....	13.
285	670	445	475	175	570	35 - 44 ans.....	14.
130	380	260	240	145	240	45 - 54 ans.....	15.
50	205	90	120	120	140	55 - 64 ans.....	16.
20	75	30	45	45	55	65 - 74 ans.....	17.
5	20	10	10	25	15	75 ans et plus.....	18.
2,015	4,185	2,450	2,770	1,195	3,180	Femmes, total.....	19.
305	430	255	350	115	300	0 - 4 ans.....	20.
155	415	235	310	90	335	5 - 9 ans.....	21.
125	310	230	185	95	300	10 - 14 ans.....	22.
95	335	210	175	80	260	15 - 19 ans.....	23.
215	415	210	200	110	275	20 - 24 ans.....	24.
695	950	495	705	240	685	25 - 34 ans.....	25.
230	690	485	430	170	550	35 - 44 ans.....	26.
105	335	200	230	130	220	45 - 54 ans.....	27.
55	190	95	125	100	155	55 - 64 ans.....	28.
20	95	40	45	50	75	65 - 74 ans.....	29.
5	30	10	10	20	30	75 ans et plus.....	30.
						selon l'état matrimonial	
1,685	3,865	2,435	2,595	935	3,045	Célibataires (jamais marié(e)s), total.....	31.
455	1,520	890	815	365	1,155	Célibataires (jamais marié(e)s), 15 ans et plus.....	32.
2,285	4,010	2,360	2,825	1,330	2,830	Marié(e)s (comprend séparé(e)s).....	33.
60	110	65	70	50	115	Veufs (ves).....	34.
70	225	155	110	105	215	Divorcé(e)s.....	35.
						selon la langue maternelle	
3,905	7,690	4,640	5,265	2,330	5,725	Réponses uniques.....	36.
3,155	5,325	3,615	4,005	2,095	4,330	Anglais.....	37.
70	135	100	100	70	110	Français.....	38.
680	2,230	930	1,155	165	1,295	Langues non officielles.....	39.
100	255	135	135	55	85	Ukrainien.....	40.
50	110	65	80	40	205	Allemand.....	41.
240	470	210	300	10	385	Chinois.....	42.
35	95	20	50	5	35	Polonais.....	43.
45	410	70	180	10	25	Italien.....	44.
215	890	430	410	55	555	Autres langues.....	45.
190	525	380	340	85	480	Réponses multiples.....	46.
25	40	20	35	40	50	Anglais et français.....	47.
160	465	345	300	40	405	Anglais et langue(s) non officielle(s).....	48.
5	-	-	-	-	5	Français et langue(s) non officielle(s).....	49.
5	10	10	5	-	15	Anglais, français et langue(s) non officielle(s).....	50.
5	10	-	-	5	5	Langues non officielles.....	51.

Table 1. (continued)
Selected Characteristics for Census Tracts, 1986 Census - 100% data

No.	Characteristics	Edmonton 076.02	Edmonton 077.01	Edmonton 077.02	Edmonton 078.01	Edmonton 078.02	Edmonton 078.03
DWELLING CHARACTERISTICS							
1.	Total number of occupied private dwellings.....	1,975	1,155	2,025	635	1,280	2,365
by tenure							
2.	Owned.....	1,120	810	1,070	-	805	1,330
3.	Rented.....	855	350	955	635	485	1,040
4.	On reserve (2).....	-	-	-	-	-	-
by type of dwelling							
5.	Single-detached house.....	1,165	830	1,120	225	715	1,220
6.	Apartment, 5 or more storeys.....	-	-	-	-	-	-
7.	Movable dwelling.....	-	-	-	-	-	-
8.	All other types (3).....	805	325	905	410	570	1,145
HOUSEHOLD CHARACTERISTICS							
Private Households							
9.	Total number of private households.....	1,970	1,150	2,025	635	1,280	2,370
by size of household							
10.	1 person.....	235	150	265	75	115	295
11.	2 persons.....	560	260	540	170	320	670
12.	3 persons.....	435	230	420	160	305	530
13.	4 - 5 persons.....	660	430	655	225	470	775
14.	6 - 9 persons.....	75	80	140	10	75	95
15.	10 or more persons.....	-	-	5	-	-	-
by number of families							
16.	Non-family household.....	320	170	360	110	170	425
17.	1 census family.....	1,630	955	1,635	530	1,075	1,915
18.	2 or more census families.....	20	25	30	-	40	25
Persons in Private Households							
19.	Total.....	5,995	3,790	6,380	1,895	4,170	7,160
20.	Average number of persons per household.....	3.0	3.3	3.2	3.0	3.2	3.0
CENSUS FAMILY CHARACTERISTICS							
Census families							
21.	Total number of census families in private households.....	1,670	1,010	1,690	530	1,155	1,970
by size of family							
22.	2 persons.....	575	300	540	160	355	645
23.	3 persons.....	425	235	405	150	305	510
24.	4 persons.....	470	275	445	165	355	575
25.	5 or more persons.....	210	205	300	55	140	240
by family structure and presence of children							
26.	Number of husband-wife families.....	1,340	850	1,360	505	955	1,665
27.	With no children at home.....	390	225	360	145	260	495
28.	With children at home.....	950	625	1,005	360	705	1,175
29.	1 child at home.....	320	175	310	145	235	415
30.	2 children at home.....	430	255	415	165	340	530
31.	3 or more children at home.....	205	195	280	55	135	230
32.	Number of lone-parent families.....	335	160	330	25	195	300
33.	Male parent.....	40	20	35	10	20	40
34.	1 child at home.....	25	10	15	-	15	20
35.	2 children at home.....	5	5	10	5	5	15
36.	3 or more children at home.....	5	10	-	-	-	10
37.	Female parent.....	295	135	295	15	175	260
38.	1 child at home.....	155	60	165	10	90	130
39.	2 children at home.....	100	55	90	-	60	85
40.	3 or more children at home.....	40	20	45	-	20	40

Tableau 1. (suite)

Certaines caractéristiques des secteurs de recensement, recensement de 1986 - données intégrales

Edmonton 078.04	Edmonton 078.05	Edmonton 078.06	Edmonton 078.07	Edmonton 079	Edmonton 090.01	Caractéristiques	N°
CARACTÉRISTIQUES DU LOGEMENT							
1,305	2,520	1,505	1,625	830	1,865	Nombre total de logements privés occupés.....	1.
selon le mode d'occupation							
1,115	1,535	985	1,310	730	1,155	Possédé.....	2.
190	985	520	310	95	715	Loué.....	3.
-	-	-	-	-	-	Dans une réserve (2).....	4.
selon le type de logement							
1,155	1,370	885	1,145	220	1,000	Maison individuelle non attenante.....	5.
-	-	-	-	-	-	Appartement, 5 étages ou plus.....	6.
5	-	-	-	605	-	Logement mobile.....	7.
145	1,155	620	475	5	870	Tous autres types (3).....	8.
CARACTÉRISTIQUES DU MÉNAGE							
Ménages privés							
1,305	2,525	1,505	1,620	830	1,870	Nombre total de ménages privés.....	9.
selon la taille du ménage							
85	280	140	90	120	200	1 personne.....	10.
380	595	360	375	285	430	2 personnes.....	11.
350	535	290	340	185	385	3 personnes.....	12.
445	965	625	705	225	715	4 - 5 personnes.....	13.
50	145	90	105	20	125	6 - 9 personnes.....	14.
-	5	5	5	-	5	10 personnes ou plus.....	15.
selon le nombre de familles							
140	385	190	155	155	305	Ménage non familial.....	16.
1,145	2,075	1,290	1,420	670	1,525	1 famille de recensement.....	17.
15	70	25	50	5	35	2 familles de recensement ou plus.....	18.
Personnes dans les ménages privés							
4,085	8,190	4,985	5,590	2,330	6,185	Total.....	19.
3.1	3.2	3.3	3.4	2.8	3.3	Nombre moyen de personnes par ménage.....	20.
CARACTÉRISTIQUES DE LA FAMILLE DE RECENSEMENT							
Familles de recensement							
1,180	2,210	1,345	1,515	685	1,605	Nombre total de familles de recensement dans les ménages privés.....	21.
selon la taille de la famille							
375	655	370	410	290	435	2 personnes.....	22.
345	535	305	345	175	385	3 personnes.....	23.
340	675	450	515	155	500	4 personnes.....	24.
120	350	215	245	70	285	5 personnes ou plus.....	25.
selon la structure de la famille et la présence d'enfants							
1,105	1,895	1,115	1,360	615	1,340	Nombre de familles époux-épouse.....	26.
345	495	275	345	255	310	Sans enfants à la maison.....	27.
765	1,400	845	1,020	360	1,030	Avec enfants à la maison.....	28.
320	420	230	290	150	290	1 enfant à la maison.....	29.
330	640	415	490	145	470	2 enfants à la maison.....	30.
115	340	200	240	70	275	3 enfants ou plus à la maison.....	31.
Nombre de familles monoparentales.....							32.
75	315	230	155	70	265	Parent de sexe masculin.....	33.
20	35	30	20	20	30	1 enfant à la maison.....	34.
5	20	15	10	10	10	2 enfants à la maison.....	35.
10	10	5	10	5	15	3 enfants ou plus à la maison.....	36.
5	10	-	5	-	5	Parent de sexe féminin.....	37.
55	280	195	135	50	235	1 enfant à la maison.....	38.
25	140	80	60	25	115	2 enfants à la maison.....	39.
20	105	75	55	20	80	3 enfants ou plus à la maison.....	40.
10	40	45	30	10	35		

Voir nota, renvoi(s) et abréviation(s) sur l'encart à la fin de la publication.

Table 1. (continued)
Selected Characteristics for Census Tracts, 1986 Census - 100% data

No.	Characteristics	Edmonton 076.02	Edmonton 077.01	Edmonton 077.02	Edmonton 078.01	Edmonton 078.02	Edmonton 078.03
CENSUS FAMILY CHARACTERISTICS (concluded)							
Children in Census Families							
1.	Total number of children at home.....	2,375	1,620	2,685	675	1,670	2,745
by age							
2.	Under 6 years of age.....	595	270	685	270	650	1,090
3.	6 - 14 years.....	835	570	1,125	255	590	1,050
4.	15 - 17 years.....	345	250	325	70	175	250
5.	18 - 24 years.....	500	405	455	65	200	305
6.	25 years and over.....	95	125	100	5	55	50
7.	Average number of children per census family(4).....	1.4	1.6	1.6	1.3	1.4	1.4
Persons in Private Households							
by census family status and living arrangements							
8.	Total number of persons.....	5,995	3,795	6,385	1,900	4,170	7,165
9.	Number of non-family persons.....	605	315	640	190	380	775
10.	Living with relatives (5).....	215	115	175	35	155	245
11.	Living with non-relatives only.....	145	55	200	80	110	235
12.	Living alone.....	235	145	265	70	115	295
13.	Number of family persons.....	5,395	3,480	5,740	1,710	3,790	6,385
14.	Average number of persons per census family.....	3.2	3.5	3.4	3.2	3.3	3.2
15.	Total number of persons 65 years and over.....	205	205	185	5	95	135
16.	Number of non-family persons 65 years and over.....	60	95	60	-	40	50
17.	Living with relatives (5).....	35	35	35	-	30	35
18.	Living with non-relatives only.....	-	5	-	-	-	-
19.	Living alone.....	25	55	20	-	5	10
20.	Number of family persons 65 years and over..	145	110	130	5	55	90
ECONOMIC FAMILY CHARACTERISTICS							
Economic Families							
21.	Total number of economic families in private households.....	1,695	995	1,695	535	1,140	2,000
by size of family							
22.	2 persons.....	540	265	500	150	310	640
23.	3 persons.....	435	225	405	160	290	505
24.	4 persons.....	480	270	450	165	340	560
25.	5 or more persons.....	240	235	335	60	195	290
Persons in Private Households							
26.	Total.....	5,990	3,790	6,385	1,895	4,165	7,160
27.	Number of unattached individuals.....	385	200	465	150	225	535
28.	Number of economic family persons.....	5,605	3,595	5,915	1,745	3,945	6,630
29.	Average number of persons per economic family...	3.3	3.6	3.5	3.3	3.5	3.3

Tableau 1. (suite)

Certains caractéristiques des secteurs de recensement, recensement de 1986 - données intégrales

Edmonton 078.04	Edmonton 078.05	Edmonton 078.06	Edmonton 078.07	Edmonton 079	Edmonton 090.01	Caractéristiques	N°
						CARACTÉRISTIQUES DE LA FAMILLE DE RECENSEMENT (fin)	
						Enfants dans les familles de recensement	
1,490	3,340	2,135	2,325	765	2,620	Nombre total d'enfants à la maison.....	1.
						selon l'âge	
725	1,020	615	860	240	750	Moins de 6 ans.....	2.
495	1,305	915	895	305	1,110	6 - 14 ans.....	3.
120	375	255	205	85	295	15 - 17 ans.....	4.
125	510	310	310	110	340	18 - 24 ans.....	5.
25	125	50	60	30	125	25 ans et plus.....	6.
1.3	1.5	1.6	1.5	1.1	1.6	Nombre moyen d'enfants par famille de recensement (4).....	7.
						Personnes dans les ménages privés	
						selon la situation des particuliers dans la famille de recensement et modalité de vie	
4,085	8,190	4,985	5,590	2,335	6,190	Nombre total de personnes.....	8.
305	740	390	385	265	625	Nombre de personnes hors famille.....	9.
130	255	135	160	70	210	Vivant avec des personnes apparentées (5).....	10.
95	205	120	135	75	210	Vivant avec des personnes non apparentées seulement.....	11.
85	285	135	95	115	205	Vivant seules.....	12.
3,775	7,445	4,595	5,205	2,070	5,565	Nombre de personnes dans les familles.....	13.
3.2	3.4	3.4	3.4	3.0	3.5	Nombre moyen de personnes par famille de recensement.....	14.
50	215	80	105	135	175	Nombre total de personnes de 65 ans et plus.....	15.
25	70	30	30	45	70	Nombre de personnes hors famille de 65 ans et plus.....	16.
20	50	20	25	15	30	Vivant avec des personnes apparentées (5).....	17.
-	5	-	-	5	-	Vivant avec des personnes non apparentées seulement.....	18.
-	15	5	5	25	40	Vivant seules.....	19.
30	140	55	80	95	100	Nombre de personnes de 65 ans et plus dans les familles.....	20.
						CARACTÉRISTIQUES DE LA FAMILLE ÉCONOMIQUE	
						Familles économiques	
1,185	2,180	1,335	1,490	695	1,610	Nombre total de familles économiques dans les ménages privés.....	21.
						selon la taille de la famille	
360	570	350	360	280	415	2 personnes.....	22.
340	520	280	335	175	370	3 personnes.....	23.
340	660	445	480	160	490	4 personnes.....	24.
150	435	260	310	80	335	5 personnes ou plus.....	25.
						Personnes dans les ménages privés	
4,085	8,185	4,990	5,590	2,330	6,190	Total.....	26.
180	485	255	230	190	415	Nombre de personnes seules.....	27.
3,905	7,700	4,730	5,365	2,140	5,775	Nombre de personnes dans la famille économique.....	28.
3.3	3.5	3.5	3.6	3.1	3.6	Nombre moyen de personnes par famille économique.....	29.

Table 1. (continued)
Selected Characteristics for Census Tracts, 1986 Census - 100% data

No.	Characteristics	Edmonton 090.02	Edmonton 090.03	Edmonton 090.04	Edmonton 090.05	Edmonton 090.06	Edmonton 090.07
POPULATION/LAND AREA							
1.	Population, 1981(1).....	3,798	3,349	5,206A	4,785	1,475A	6
2.	Population, 1986.....	3,632	3,160	6,151	7,170	2,938	7
3.	Population percentage change, 1981-1986.....	-4.4%	-5.6%	18.2%	49.8%	99.2%	16.7%
4.	Land area in square kilometres, 1986.....	0.80	0.67	1.62	3.06	1.79	3.86
5.	Population density per square kilometre, 1986...	4 540.0	4 716.4	3 796.9	2 343.1	1 641.3	1.8
POPULATION CHARACTERISTICS							
6.	Total population.....	3,630	3,160	6,150	7,170	2,935	XXX
by sex and age							
7.	Male, total.....	1,820	1,580	2,925	3,580	1,495	
8.	0 - 4 years.....	190	155	390	520	285	
9.	5 - 9 years.....	230	155	370	470	165	
10.	10 - 14 years.....	200	175	250	350	85	
11.	15 - 19 years.....	195	125	195	190	60	
12.	20 - 24 years.....	130	140	235	220	105	
13.	25 - 34 years.....	300	290	655	940	520	
14.	35 - 44 years.....	285	265	475	595	210	
15.	45 - 54 years.....	150	145	160	175	35	
16.	55 - 64 years.....	95	90	95	70	20	
17.	65 - 74 years.....	50	35	45	40	15	
18.	75 years and over.....	10	15	55	10	-	
19.	Female, total.....	1,815	1,585	3,225	3,590	1,445	
20.	0 - 4 years.....	165	140	390	530	230	
21.	5 - 9 years.....	175	145	335	490	180	
22.	10 - 14 years.....	175	155	285	315	85	
23.	15 - 19 years.....	185	130	185	195	50	
24.	20 - 24 years.....	145	150	345	255	160	
25.	25 - 34 years.....	355	330	765	1,040	500	
26.	35 - 44 years.....	330	275	470	500	155	
27.	45 - 54 years.....	155	120	150	125	35	
28.	55 - 64 years.....	85	85	95	95	40	
29.	65 - 74 years.....	50	40	80	40	10	
30.	75 years and over.....	5	10	125	5	5	
by marital status							
31.	Single (never married), total.....	1,825	1,515	2,960	3,480	1,345	
32.	Single (never married), 15 years of age and over.....	700	580	940	810	320	
33.	Married (includes separated).....	1,625	1,455	2,760	3,430	1,505	
34.	Widowed.....	65	60	215	70	25	
35.	Divorced.....	125	125	215	185	65	
by mother tongue							
36.	Single responses.....	3,455	2,945	5,820	6,775	2,825	
37.	English.....	2,600	2,210	4,475	5,210	2,430	
38.	French.....	65	80	105	125	55	
39.	Non-official languages.....	785	655	1,240	1,440	345	
40.	Ukrainian.....	60	50	70	60	5	
41.	German.....	145	160	165	135	65	
42.	Chinese.....	215	165	190	265	55	
43.	Polish.....	20	5	70	30	5	
44.	Italian.....	5	10	5	10	-	
45.	Other languages.....	340	260	740	950	215	
46.	Multiple responses.....	180	215	330	395	110	
47.	English and French.....	25	25	40	35	15	
48.	English and non-official language(s).....	150	175	270	350	95	
49.	French and non-official language(s).....	-	5	-	-	-	
50.	English, French and non-official language(s).....	5	5	10	5	-	
51.	Non-official languages.....	5	5	5	5	5	

Tableau 1. (suite)

Certains caractéristiques des secteurs de recensement, recensement de 1986 - données intégrales

Edmonton 090.08	Edmonton 090.09	Edmonton 090.10	Edmonton 090.11	Edmonton 090.12	Edmonton 090.13	Caractéristiques	N°
						POPULATION/SUPERFICIE	
3,613	5,925	1,280A	2,692A	2,005A	1,783A	Population, 1981(1).....	1.
3,674	6,299	7,457	3,227	3,816	2,977	Population, 1986.....	2.
1.7%	6.3%	482.6%	19.9%	90.3%	67.0%	Taux de variation de la population, 1981-1986...	3.
2.07	1.94	2.05	0.68	1.00	1.00	Superficie en kilomètres carrés, 1986.....	4.
1 774.9	3 246.9	3 637.6	4 745.6	3 816.0	2 977.0	Densité de la population par kilomètre carré, 1986.....	5.
						CARACTÉRISTIQUES DE LA POPULATION	
3,675	6,300	7,460	3,225	3,815	2,980	Population totale.....	6.
						selon le sexe et l'âge	
1,855	3,125	3,735	1,635	1,895	1,510	Hommes, total.....	7.
170	395	610	220	280	285	0 - 4 ans.....	8.
240	385	415	185	250	195	5 - 9 ans.....	9.
210	290	190	145	125	100	10 - 14 ans.....	10.
165	225	175	95	90	55	15 - 19 ans.....	11.
105	225	340	95	170	105	20 - 24 ans.....	12.
350	640	1,205	425	540	465	25 - 34 ans.....	13.
380	580	515	280	300	215	35 - 44 ans.....	14.
140	245	140	95	80	50	45 - 54 ans.....	15.
60	95	85	50	40	30	55 - 64 ans.....	16.
30	45	55	30	20	15	65 - 74 ans.....	17.
5	5	5	5	5	-	75 ans et plus.....	18.
1,820	3,175	3,720	1,595	1,920	1,470	Femmes, total.....	19.
200	390	610	205	290	260	0 - 4 ans.....	20.
215	405	400	145	250	165	5 - 9 ans.....	21.
180	310	205	140	120	65	10 - 14 ans.....	22.
130	220	180	80	90	70	15 - 19 ans.....	23.
130	240	400	130	205	135	20 - 24 ans.....	24.
415	730	1,235	495	575	505	25 - 34 ans.....	25.
340	545	375	215	230	165	35 - 44 ans.....	26.
110	200	120	85	75	45	45 - 54 ans.....	27.
65	80	140	60	50	40	55 - 64 ans.....	28.
25	45	50	30	30	15	65 - 74 ans.....	29.
15	5	10	10	10	5	75 ans et plus.....	30.
						selon l'état matrimonial	
1,795	3,060	3,390	1,505	1,855	1,375	Célibataires (jamais marié(e)s), total.....	31.
575	890	955	455	535	310	Célibataires (jamais marié(e)s), 15 ans et plus.....	32.
1,745	3,050	3,790	1,575	1,835	1,500	Marié(e)s (comprend séparé(e)s).....	33.
60	65	90	40	35	30	Veufs(ves).....	34.
75	125	185	100	90	70	Divorcé(e)s.....	35.
						selon la langue maternelle	
3,485	5,955	7,010	3,060	3,405	2,805	Réponses uniques.....	36.
2,780	4,790	5,290	2,350	2,640	2,245	Anglais.....	37.
70	135	170	65	65	55	Français.....	38.
640	1,030	1,555	650	705	500	Langues non officielles.....	39.
50	75	30	35	15	20	Ukrainien.....	40.
145	245	130	125	75	40	Allemand.....	41.
120	155	290	160	105	120	Chinois.....	42.
10	30	25	-	10	5	Polonais.....	43.
25	30	20	10	5	5	Italien.....	44.
290	500	1,065	315	495	310	Autres langues.....	45.
185	345	445	165	410	170	Réponses multiples.....	46.
15	40	30	15	15	20	Anglais et français.....	47.
160	295	400	140	390	145	Anglais et langue(s) non officielle(s).....	48.
-	-	-	5	-	5	Français et langue(s) non officielle(s).....	49.
5	10	10	-	5	5	Anglais, français et langue(s) non officielle(s).....	50.
5	5	-	5	-	-	Langues non officielles.....	51.

Table 1. (continued)
Selected Characteristics for Census Tracts, 1986 Census - 100% data

No.	Characteristics	Edmonton 090.02	Edmonton 090.03	Edmonton 090.04	Edmonton 090.05	Edmonton 090.06	Edmonton 090.07
DWELLING CHARACTERISTICS							
1.	Total number of occupied private dwellings.....	1,065	1,005	1,870	2,000	895	XXX
by tenure							
2.	Owned.....	525	650	820	1,375	635	
3.	Rented.....	540	355	1,055	620	260	
4.	On reserve (2).....	-	-	-	-	-	
by type of dwelling							
5.	Single-detached house.....	465	455	690	1,310	620	
6.	Apartment, 5 or more storeys.....	-	-	65	-	-	
7.	Movable dwelling.....	-	-	-	-	-	
8.	All other types (3).....	600	555	1,120	690	275	
HOUSEHOLD CHARACTERISTICS							
Private Households							
9.	Total number of private households.....	1,065	1,010	1,875	1,995	895	
by size of household							
10.	1 person.....	85	135	255	120	75	
11.	2 persons.....	245	250	430	395	210	
12.	3 persons.....	245	210	395	410	210	
13.	4 - 5 persons.....	425	355	675	920	350	
14.	6 - 9 persons.....	70	55	110	145	45	
15.	10 or more persons.....	-	-	5	5	-	
by number of families							
16.	Non-family household.....	125	180	345	185	115	
17.	1 census family.....	925	805	1,480	1,755	765	
18.	2 or more census families.....	20	15	45	60	20	
Persons in Private Households							
19.	Total.....	3,625	3,155	5,990	7,140	2,930	
20.	Average number of persons per household.....	3.4	3.1	3.2	3.6	3.3	
CENSUS FAMILY CHARACTERISTICS							
Census families							
21.	Total number of census families in private households.....	960	840	1,575	1,870	800	
by size of family							
22.	2 persons.....	265	265	455	435	210	
23.	3 persons.....	245	200	400	440	225	
24.	4 persons.....	275	250	460	635	260	
25.	5 or more persons.....	170	130	260	365	105	
by family structure and presence of children							
26.	Number of husband-wife families.....	750	675	1,270	1,645	730	
27.	With no children at home.....	155	180	315	315	190	
28.	With children at home.....	595	500	960	1,325	535	
29.	1 child at home.....	170	145	285	350	190	
30.	2 children at home.....	260	230	420	620	250	
31.	3 or more children at home.....	160	120	250	360	95	
32.	Number of lone-parent families.....	210	165	300	230	75	
33.	Male parent.....	30	35	25	40	15	
34.	1 child at home.....	15	15	10	20	5	
35.	2 children at home.....	10	15	10	15	5	
36.	3 or more children at home.....	5	-	-	5	5	
37.	Female parent.....	180	130	275	185	65	
38.	1 child at home.....	95	65	125	95	20	
39.	2 children at home.....	60	40	100	75	25	
40.	3 or more children at home.....	25	20	45	15	15	

Tableau 1. (suite)

Certaines caractéristiques des secteurs de recensement, recensement de 1986 - données intégrales

Edmonton 090.08	Edmonton 090.09	Edmonton 090.10	Edmonton 090.11	Edmonton 090.12	Edmonton 090.13	Caractéristiques	N°
CARACTÉRISTIQUES DU LOGEMENT							
1,025	1,785	2,350	985	1,190	890	Nombre total de logements privés occupés.....	1.
selon le mode d'occupation							
765	1,230	1,410	675	580	585	Possédé.....	2.
260	555	945	315	610	305	Loué.....	3.
-	-	-	-	-	-	Dans une réserve (2).....	4.
selon le type de logement							
805	1,265	1,515	495	590	575	Maison individuelle non attenante.....	5.
-	-	-	-	-	-	Appartement, 5 étages ou plus.....	6.
-	-	-	-	-	-	Logement mobile.....	7.
220	515	840	495	600	315	Tous autres types (3).....	8.
CARACTÉRISTIQUES DU MÉNAGE							
Ménages privés							
1,025	1,785	2,350	985	1,195	890	Nombre total de ménages privés.....	9.
selon la taille du ménage							
60	100	340	85	185	80	1 personne.....	10.
185	375	610	265	290	215	2 personnes.....	11.
225	365	430	210	200	175	3 personnes.....	12.
475	805	820	360	435	365	4 - 5 personnes.....	13.
70	135	150	60	85	55	6 - 9 personnes.....	14.
5	5	5	5	5	5	10 personnes ou plus.....	15.
selon le nombre de familles							
100	150	425	145	240	115	Ménage non familial.....	16.
910	1,600	1,840	820	910	740	1 famille de recensement.....	17.
15	30	85	20	35	35	2 familles de recensement ou plus.....	18.
Personnes dans les ménages privés							
3,665	6,280	7,435	3,220	3,805	2,965	Total.....	19.
3.6	3.5	3.2	3.3	3.2	3.3	Nombre moyen de personnes par ménage.....	20.
CARACTÉRISTIQUES DE LA FAMILLE DE RECENSEMENT							
Familles de recensement							
945	1,670	2,010	855	995	815	Nombre total de familles de recensement dans les ménages privés.....	21.
selon la taille de la famille							
195	410	670	255	300	230	2 personnes.....	22.
230	375	460	200	200	190	3 personnes.....	23.
340	575	585	265	330	285	4 personnes.....	24.
180	305	300	135	165	105	5 personnes ou plus.....	25.
selon la structure de la famille et la présence d'enfants							
830	1,470	1,800	760	860	715	Nombre de familles époux-épouse.....	26.
150	315	530	200	200	180	Sans enfants à la maison.....	27.
685	1,160	1,265	555	655	540	Avec enfants à la maison.....	28.
190	310	400	170	165	160	1 enfant à la maison.....	29.
325	550	575	260	325	275	2 enfants à la maison.....	30.
175	300	290	130	165	105	3 enfants ou plus à la maison.....	31.
Nombre de familles monoparentales.....							32.
110	200	215	100	135	95	Parent de sexe masculin.....	33.
25	30	25	15	15	20	1 enfant à la maison.....	34.
15	10	20	10	15	10	2 enfants à la maison.....	35.
5	10	5	5	5	5	3 enfants ou plus à la maison.....	36.
5	5	5	-	-	-	Parent de sexe féminin.....	37.
85	170	185	85	115	75	1 enfant à la maison.....	38.
30	85	115	45	80	40	2 enfants à la maison.....	39.
40	65	55	30	30	20	3 enfants ou plus à la maison.....	40.
15	25	10	10	10	15		

Voir nota, renvoi (s) et abréviation (s) sur l'encart à la fin de la publication.

Table 1. (continued)
Selected Characteristics for Census Tracts, 1986 Census - 100% data

No.	Characteristics	Edmonton 090.02	Edmonton 090.03	Edmonton 090.04	Edmonton 090.05	Edmonton 090.06	Edmonton 090.07
CENSUS FAMILY CHARACTERISTICS (concluded)							
Children in Census Families							
1.	Total number of children at home.....	1,600	1,300	2,470	3,120	1,160	XXX
by age							
2.	Under 6 years of age.....	420	350	910	1,240	575	
3.	6 - 14 years.....	685	570	1,080	1,395	445	
4.	15 - 17 years.....	230	150	205	235	55	
5.	18 - 24 years.....	230	185	215	210	65	
6.	25 years and over.....	35	40	55	40	15	
7.	Average number of children per census family(4).	1.7	1.5	1.6	1.7	1.4	
Persons in Private Households							
by census family status and living arrangements							
8.	Total number of persons.....	3,620	3,150	5,985	7,140	2,930	
9.	Number of non-family persons.....	310	335	675	510	245	
10.	Living with relatives (5).....	140	95	180	225	90	
11.	Living with non-relatives only.....	90	100	230	170	80	
12.	Living alone.....	85	135	260	115	75	
13.	Number of family persons.....	3,310	2,815	5,315	6,635	2,685	
14.	Average number of persons per census family.....	3.4	3.3	3.4	3.5	3.4	
15.	Total number of persons 65 years and over.....	105	100	165	100	25	
16.	Number of non-family persons 65 years and over.....	35	30	80	40	10	
17.	Living with relatives (5).....	20	10	25	35	5	
18.	Living with non-relatives only.....	5	-	-	-	-	
19.	Living alone.....	15	15	55	5	5	
20.	Number of family persons 65 years and over..	75	70	85	60	15	
ECONOMIC FAMILY CHARACTERISTICS							
Economic Families							
21.	Total number of economic families in private households.....	965	845	1,550	1,845	795	
by size of family							
22.	2 persons.....	235	240	410	380	195	
23.	3 persons.....	240	200	380	415	210	
24.	4 persons.....	285	245	445	610	245	
25.	5 or more persons.....	200	150	320	440	140	
Persons in Private Households							
26.	Total.....	3,625	3,150	5,990	7,140	2,930	
27.	Number of unattached individuals.....	170	240	490	285	150	
28.	Number of economic family persons.....	3,455	2,915	5,500	6,855	2,775	
29.	Average number of persons per economic family...	3.6	3.5	3.5	3.7	3.5	

Tableau 1. (suite)

Certaines caractéristiques des secteurs de recensement, recensement de 1986 - données intégrales

Edmonton 090.08	Edmonton 090.09	Edmonton 090.10	Edmonton 090.11	Edmonton 090.12	Edmonton 090.13	Caractéristiques	N°
						CARACTÉRISTIQUES DE LA FAMILLE DE RECENSEMENT (fin)	
						Enfants dans les familles de recensement	
1,620	2,755	2,815	1,280	1,530	1,200	Nombre total d'enfants à la maison.....	1.
						selon l'âge	
470	940	1,410	485	680	625	Moins de 6 ans.....	2.
740	1,200	980	555	625	435	6 - 14 ans.....	3.
185	280	180	115	110	65	15 - 17 ans.....	4.
175	275	195	100	90	55	18 - 24 ans.....	5.
45	65	50	25	30	20	25 ans et plus.....	6.
1.7	1.6	1.4	1.5	1.5	1.5	Nombre moyen d'enfants par famille de recensement (4).....	7.
						Personnes dans les ménages privés	
						selon la situation des particuliers dans la famille de recensement et modalité de vie	
3,665	6,275	7,435	3,215	3,800	2,965	Nombre total de personnes.....	8.
275	385	815	325	415	235	Nombre de personnes hors famille.....	9.
130	145	270	130	125	65	Vivant avec des personnes apparentées (5).....	10.
85	140	200	110	110	90	Vivant avec des personnes non apparentées seulement.....	11.
60	105	335	85	185	80	Vivant seules.....	12.
3,390	5,890	6,625	2,890	3,385	2,730	Nombre de personnes dans les familles.....	13.
3.6	3.5	3.3	3.4	3.4	3.4	Nombre moyen de personnes par famille de recensement.....	14.
75	100	115	70	55	40	Nombre total de personnes de 65 ans et plus.....	15.
40	25	35	25	20	15	Nombre de personnes hors famille de 65 ans et plus.....	16.
30	20	30	20	20	15	Vivant avec des personnes apparentées (5).....	17.
-	-	-	-	-	-	Vivant avec des personnes non apparentées seulement.....	18.
5	-	5	5	5	5	Vivant seules.....	19.
40	80	80	45	35	25	Nombre de personnes de 65 ans et plus dans les familles.....	20.
						CARACTÉRISTIQUES DE LA FAMILLE ÉCONOMIQUE	
						Familles économiques	
940	1,650	1,955	865	970	785	Nombre total de familles économiques dans les ménages privés.....	21.
						selon la taille de la famille	
180	360	590	250	260	200	2 personnes.....	22.
220	360	415	195	200	165	3 personnes.....	23.
325	575	530	255	305	265	4 personnes.....	24.
215	355	420	165	210	145	5 personnes ou plus.....	25.
						Personnes dans les ménages privés	
3,665	6,280	7,435	3,220	3,800	2,965	Total.....	26.
145	240	540	195	295	170	Nombre de personnes seules.....	27.
3,520	6,040	6,895	3,020	3,510	2,795	Nombre de personnes dans la famille économique.....	28.
3.7	3.7	3.5	3.5	3.6	3.6	Nombre moyen de personnes par famille économique.....	29.

Table 1. (continued)
Selected Characteristics for Census Tracts, 1986 Census - 100% data

No.	Characteristics	Edmonton 090.14	Edmonton 090.15	Edmonton 100	Edmonton 101.01	Edmonton 101.02	Edmonton 102
POPULATION/LAND AREA							
1.	Population, 1981(1).....	42A	5,666A	5,110	6,679	5,644	6,917
2.	Population, 1986.....	2,764	7,088	4,695	6,641	7,369	6,599
3.	Population percentage change, 1981-1986.....	6,481.0%	25.1%	-8.1%	-0.6%	30.6%	-4.6%
4.	Land area in square kilometres, 1986.....	2.66	5.60	1.89	3.34	5.15	2.33
5.	Population density per square kilometre, 1986...	1 039.1	1 265.7	2 484.1	1 988.3	1 430.9	2 832.2
POPULATION CHARACTERISTICS							
6.	Total population.....	2,765	7,085	4,695	6,645	7,370	6,600
by sex and age							
7.	Male, total.....	1,430	3,570	2,350	3,285	3,660	3,370
8.	0 - 4 years.....	270	465	160	205	430	280
9.	5 - 9 years.....	120	400	180	245	395	320
10.	10 - 14 years.....	55	290	210	405	390	460
11.	15 - 19 years.....	60	210	260	395	310	385
12.	20 - 24 years.....	120	265	185	280	205	165
13.	25 - 34 years.....	545	865	360	365	620	380
14.	35 - 44 years.....	180	655	370	685	795	840
15.	45 - 54 years.....	55	240	305	435	315	380
16.	55 - 64 years.....	15	125	210	175	120	95
17.	65 - 74 years.....	5	45	85	50	60	40
18.	75 years and over.....	5	5	25	40	25	10
19.	Female, total.....	1,330	3,520	2,345	3,355	3,710	3,225
20.	0 - 4 years.....	215	465	170	195	340	205
21.	5 - 9 years.....	110	380	170	260	390	340
22.	10 - 14 years.....	80	260	205	385	360	430
23.	15 - 19 years.....	65	205	235	440	310	355
24.	20 - 24 years.....	150	295	170	210	240	155
25.	25 - 34 years.....	510	965	365	410	735	445
26.	35 - 44 years.....	125	555	405	785	790	870
27.	45 - 54 years.....	45	215	290	370	280	280
28.	55 - 64 years.....	25	125	200	135	130	95
29.	65 - 74 years.....	15	45	75	75	105	35
30.	75 years and over.....	5	15	50	105	35	20
by marital status							
31.	Single (never married), total.....	1,175	3,280	2,055	3,070	3,375	3,130
32.	Single (never married), 15 years of age and over.....	335	1,025	965	1,380	1,075	1,090
33.	Married (includes separated).....	1,495	3,545	2,400	3,245	3,670	3,340
34.	Widowed.....	30	65	115	175	130	60
35.	Divorced.....	65	200	125	145	190	70
by mother tongue							
36.	Single responses.....	2,700	6,705	4,595	6,495	7,195	6,465
37.	English.....	2,340	5,325	4,140	5,860	6,495	5,835
38.	French.....	75	140	75	100	160	140
39.	Non-official languages.....	290	1,245	375	535	540	485
40.	Ukrainian.....	30	100	115	170	140	155
41.	German.....	60	300	140	170	150	105
42.	Chinese.....	70	200	5	30	70	55
43.	Polish.....	15	30	5	15	20	15
44.	Italian.....	10	60	5	10	20	10
45.	Other languages.....	110	540	105	150	140	155
46.	Multiple responses.....	60	380	100	140	175	140
47.	English and French.....	10	35	25	35	45	30
48.	English and non-official language(s).....	50	340	75	105	115	100
49.	French and non-official language(s).....	-	-	-	-	5	-
50.	English, French and non-official language(s).....	-	5	-	-	5	-
51.	Non-official languages.....	-	5	-	-	5	-

Tableau 1. (suite)

Certaines caractéristiques des secteurs de recensement, recensement de 1986 - données intégrales

Edmonton 103	Edmonton 104	Edmonton 105.01	Edmonton 105.02	Edmonton 106	Edmonton 110.01	Caractéristiques	N°
POPULATION/SUPERFICIE							
4,935	6,299A	5,732	5,612A	4,244A	4,950A	Population, 1981(1).....	1.
4,882	6,869	6,008	6,009	4,157	5,081	Population, 1986.....	2.
-1.1%	9.0%	4.8%	7.1%	-2.0%	2.6%	Taux de variation de la population, 1981-1986...	3.
2,80	344.08	209.30	244.03	605.68	1.66	Superficie en kilomètres carrés, 1986.....	4.
1 743,6	20,0	28,7	24,6	6,9	3 060,8	Densité de la population par kilomètre carré, 1986.....	5.
CARACTÉRISTIQUES DE LA POPULATION							
4,880	6,865	6,005	6,010	4,155	5,080	Population totale.....	6.
selon le sexe et l'âge							
2,475	3,570	3,120	3,105	2,185	2,585	Hommes, total.....	7.
185	280	205	260	170	285	0 - 4 ans.....	8.
220	270	265	320	180	335	5 - 9 ans.....	9.
285	295	330	290	200	305	10 - 14 ans.....	10.
310	310	370	280	185	215	15 - 19 ans.....	11.
150	285	205	185	170	110	20 - 24 ans.....	12.
360	670	415	500	335	525	25 - 34 ans.....	13.
530	550	605	585	345	595	35 - 44 ans.....	14.
290	440	405	350	280	140	45 - 54 ans.....	15.
95	315	220	215	200	55	55 - 64 ans.....	16.
40	120	75	80	90	20	65 - 74 ans.....	17.
10	30	25	30	40	-	75 ans et plus.....	18.
2,410	3,300	2,890	2,905	1,970	2,495	Femmes, total.....	19.
180	285	210	255	140	300	0 - 4 ans.....	20.
220	270	265	280	155	310	5 - 9 ans.....	21.
280	250	315	300	165	265	10 - 14 ans.....	22.
285	280	305	245	205	195	15 - 19 ans.....	23.
130	275	165	165	125	130	20 - 24 ans.....	24.
370	585	430	535	330	620	25 - 34 ans.....	25.
570	545	630	560	330	480	35 - 44 ans.....	26.
235	400	315	295	260	120	45 - 54 ans.....	27.
95	275	165	165	150	45	55 - 64 ans.....	28.
30	95	70	80	75	30	65 - 74 ans.....	29.
10	35	30	25	35	-	75 ans et plus.....	30.
selon l'état matrimonial							
2,285	2,905	2,720	2,645	1,745	2,405	Célibataires (jamais marié(e)s), total.....	31.
925	1,255	1,130	935	745	605	Célibataires (jamais marié(e)s), 15 ans et plus.....	32.
2,450	3,715	3,135	3,200	2,270	2,580	Marié(e)s (comprend séparé(e)s).....	33.
50	110	80	70	80	30	Veufs (ves).....	34.
95	135	75	90	70	70	Divorcé(e)s.....	35.
selon la langue maternelle							
4,775	6,680	5,870	5,895	4,040	5,000	Réponses uniques.....	36.
4,360	5,740	5,080	5,290	3,490	4,655	Anglais.....	37.
70	145	90	85	50	80	Français.....	38.
345	800	705	525	500	270	Langues non officielles.....	39.
110	115	120	130	110	100	Ukrainien.....	40.
95	455	360	185	265	60	Allemand.....	41.
20	10	5	5	-	10	Chinois.....	42.
5	20	35	20	5	10	Polonais.....	43.
10	45	5	15	10	-	Italien.....	44.
100	160	180	175	105	85	Autres langues.....	45.
110	185	135	115	115	80	Réponses multiples.....	46.
35	45	35	20	15	25	Anglais et français.....	47.
75	140	95	90	95	45	Anglais et langue(s) non officielle(s).....	48.
-	-	-	-	-	-	Français et langue(s) non officielle(s).....	49.
-	-	-	-	5	5	Anglais, français et langue(s) non officielle(s).....	50.
-	-	5	5	-	5	Langues non officielles.....	51.

Voir nota, renvoi(s) et abréviation(s) sur l'encart à la fin de la publication.

Table 1. (continued)
Selected Characteristics for Census Tracts, 1986 Census - 100% data

No.	Characteristics	Edmonton 090.14	Edmonton 090.15	Edmonton 100	Edmonton 101.01	Edmonton 101.02	Edmonton 102
DWELLING CHARACTERISTICS							
1.	Total number of occupied private dwellings.....	915	2,210	1,460	1,895	2,290	1,790
by tenure							
2.	Owned.....	745	1,505	1,235	1,740	1,645	1,690
3.	Rented.....	175	700	225	160	645	95
4.	On reserve(2).....	-	-	-	-	-	-
by type of dwelling							
5.	Single-detached house.....	835	1,370	1,325	1,515	1,510	1,785
6.	Apartment, 5 or more storeys.....	-	-	-	-	-	-
7.	Movable dwelling.....	-	-	-	-	5	-
8.	All other types(3).....	80	840	130	390	780	-
HOUSEHOLD CHARACTERISTICS							
Private Households							
9.	Total number of private households.....	915	2,205	1,460	1,900	2,295	1,785
by size of household							
10.	1 person.....	95	240	135	145	280	50
11.	2 persons.....	280	575	405	365	495	290
12.	3 persons.....	225	415	305	375	440	340
13.	4 - 5 persons.....	290	870	550	945	990	1,015
14.	6 - 9 persons.....	25	100	65	70	85	90
15.	10 or more persons.....	-	5	-	-	-	-
by number of families							
16.	Non-family household.....	145	350	180	180	320	75
17.	1 census family.....	765	1,805	1,270	1,710	1,965	1,705
18.	2 or more census families.....	10	50	10	5	10	10
Persons in Private Households							
19.	Total.....	2,755	7,065	4,625	6,520	7,345	6,575
20.	Average number of persons per household.....	3.0	3.2	3.2	3.4	3.2	3.7
CENSUS FAMILY CHARACTERISTICS							
Census families							
21.	Total number of census families in private households.....	780	1,910	1,295	1,730	1,980	1,720
by size of family							
22.	2 persons.....	275	580	410	380	500	305
23.	3 persons.....	210	425	300	390	450	345
24.	4 persons.....	200	635	395	645	720	715
25.	5 or more persons.....	90	270	185	320	315	355
by family structure and presence of children							
26.	Number of husband-wife families.....	715	1,690	1,150	1,570	1,775	1,635
27.	With no children at home.....	240	455	340	315	405	275
28.	With children at home.....	475	1,230	815	1,255	1,370	1,360
29.	1 child at home.....	190	355	250	315	360	305
30.	2 children at home.....	195	615	380	620	705	710
31.	3 or more children at home.....	90	265	185	315	305	345
32.	Number of lone-parent families.....	65	220	140	160	205	85
33.	Male parent.....	15	30	30	25	35	25
34.	1 child at home.....	10	15	15	10	15	5
35.	2 children at home.....	5	10	10	10	10	15
36.	3 or more children at home.....	-	5	5	-	5	-
37.	Female parent.....	50	190	115	140	170	65
38.	1 child at home.....	25	105	60	55	75	25
39.	2 children at home.....	20	60	40	60	80	25
40.	3 or more children at home.....	5	25	10	25	15	10

See note(s), footnote(s) and abbreviation(s) on foldout at end of publication.

Tableau 1. (suite)

Certains caractéristiques des secteurs de recensement, recensement de 1986 - données intégrales

Edmonton 103	Edmonton 104	Edmonton 105.01	Edmonton 105.02	Edmonton 106	Edmonton 110.01	Caractéristiques	N°
CARACTÉRISTIQUES DU LOGEMENT							
1,370	2,190	1,760	1,815	1,285	1,435	Nombre total de logements privés occupés.....	1.
selon le mode d'occupation							
1,250	1,890	1,590	1,625	1,080	1,245	Possédé.....	2.
125	300	170	185	210	190	Loué.....	3.
-	-	-	-	-	-	Dans une réserve (2).....	4.
selon le type de logement							
1,310	2,070	1,735	1,800	1,205	1,210	Maison individuelle non attenante.....	5.
-	-	-	-	-	-	Appartement, 5 étages ou plus.....	6.
-	90	15	-	65	-	Logement mobile.....	7.
60	30	15	10	15	225	Tous autres types (3).....	8.
CARACTÉRISTIQUES DU MÉNAGE							
Ménages privés							
1,370	2,185	1,760	1,815	1,285	1,435	Nombre total de ménages privés.....	9.
selon la taille du ménage							
65	225	125	170	130	80	1 personne.....	10.
255	635	425	470	405	235	2 personnes.....	11.
295	465	330	345	255	295	3 personnes.....	12.
695	775	770	725	440	765	4 - 5 personnes.....	13.
65	95	95	105	55	55	6 - 9 personnes.....	14.
5	5	5	5	5	-	10 personnes ou plus.....	15.
selon le nombre de familles							
80	295	165	210	160	105	Ménage non familial.....	16.
1,280	1,885	1,585	1,585	1,120	1,330	1 famille de recensement.....	17.
10	10	15	20	10	-	2 familles de recensement ou plus.....	18.
Personnes dans les ménages privés							
4,850	6,820	5,990	5,965	4,005	5,065	Total.....	19.
3.5	3.1	3.4	3.3	3.1	3.5	Nombre moyen de personnes par ménage.....	20.
CARACTÉRISTIQUES DE LA FAMILLE DE RECENSEMENT							
Familles de recensement							
1,305	1,910	1,605	1,625	1,140	1,335	Nombre total de familles de recensement dans les ménages privés.....	21.
selon la taille de la famille							
280	645	440	485	420	230	2 personnes.....	22.
300	435	340	340	245	300	3 personnes.....	23.
505	535	500	490	280	555	4 personnes.....	24.
225	295	330	310	195	245	5 personnes ou plus.....	25.
selon la structure de la famille et la présence d'enfants							
1,190	1,790	1,520	1,555	1,070	1,270	Nombre de familles époux-épouse.....	26.
235	585	405	450	385	210	Sans enfants à la maison.....	27.
955	1,210	1,120	1,100	690	1,060	Avec enfants à la maison.....	28.
250	400	310	315	225	270	1 enfant à la maison.....	29.
485	525	485	480	275	540	2 enfants à la maison.....	30.
220	290	330	305	190	245	3 enfants ou plus à la maison.....	31.
Nombre de familles monoparentales.....							
110	115	85	70	65	65	Parent de sexe masculin.....	32.
25	40	30	20	25	10	1 enfant à la maison.....	33.
15	20	15	10	15	-	2 enfants à la maison.....	34.
10	10	10	5	10	5	3 enfants ou plus à la maison.....	35.
5	5	5	-	5	5	Parent de sexe féminin.....	36.
80	75	55	45	45	55	1 enfant à la maison.....	37.
30	35	20	25	20	25	2 enfants à la maison.....	38.
40	25	20	15	15	25	3 enfants ou plus à la maison.....	39.
15	15	15	10	10	10		40.

Voir nota, renvoi(s) et abréviation(s) sur l'encart à la fin de la publication.

Table 1. (continued)
Selected Characteristics for Census Tracts, 1986 Census - 100% data

No.	Characteristics	Edmonton 090.14	Edmonton 090.15	Edmonton 100	Edmonton 101.01	Edmonton 101.02	Edmonton 102
CENSUS FAMILY CHARACTERISTICS (concluded)							
Children in Census Families							
1.	Total number of children at home.....	975	2,785	1,860	2,875	3,115	3,005
by age							
2.	Under 6 years of age.....	540	1,085	385	475	930	585
3.	6 - 14 years.....	295	1,145	690	1,195	1,350	1,440
4.	15 - 17 years.....	65	235	290	535	405	490
5.	18 - 24 years.....	65	260	410	605	395	465
6.	25 years and over.....	15	65	80	65	35	30
7.	Average number of children per census family(4).....	1.3	1.5	1.4	1.7	1.6	1.8
Persons in Private Households							
by census family status and living arrangements							
8.	Total number of persons.....	2,755	7,065	4,625	6,515	7,345	6,575
9.	Number of non-family persons.....	285	685	325	345	475	215
10.	Living with relatives (5).....	80	215	90	125	100	85
11.	Living with non-relatives only.....	110	230	100	80	90	80
12.	Living alone.....	95	240	135	140	280	50
13.	Number of family persons.....	2,470	6,380	4,300	6,170	6,870	6,360
14.	Average number of persons per census family.....	3.2	3.3	3.3	3.6	3.5	3.7
15.	Total number of persons 65 years and over.....	25	110	200	180	225	100
16.	Number of non-family persons 65 years and over.....	15	35	55	80	105	35
17.	Living with relatives (5).....	10	30	10	20	10	30
18.	Living with non-relatives only.....	-	5	-	5	5	-
19.	Living alone.....	5	5	40	55	95	5
20.	Number of family persons 65 years and over.....	10	75	150	105	115	65
ECONOMIC FAMILY CHARACTERISTICS							
Economic Families							
21.	Total number of economic families in private households.....	785	1,890	1,295	1,735	1,985	1,715
by size of family							
22.	2 persons.....	270	530	390	360	485	285
23.	3 persons.....	210	395	305	375	445	340
24.	4 persons.....	205	620	395	655	720	710
25.	5 or more persons.....	105	340	200	345	340	380
Persons in Private Households							
26.	Total.....	2,755	7,060	4,625	6,515	7,340	6,575
27.	Number of unattached individuals.....	200	470	235	220	370	135
28.	Number of economic family persons.....	2,555	6,595	4,390	6,295	6,975	6,440
29.	Average number of persons per economic family.....	3.2	3.5	3.4	3.6	3.5	3.8

Tableau 1. (suite)

Certains caractéristiques des secteurs de recensement, recensement de 1986 - données intégrales

Edmonton 103	Edmonton 104	Edmonton 105.01	Edmonton 105.02	Edmonton 106	Edmonton 110.01	Caractéristiques	N°
CARACTÉRISTIQUES DE LA FAMILLE DE RECENSEMENT (fin)							
Enfants dans les familles de recensement							
2,150	2,595	2,520	2,410	1,515	2,275	Nombre total d'enfants à la maison.....	1.
selon l'âge							
425	655	500	610	325	680	Moins de 6 ans.....	2.
920	965	1,055	1,055	625	1,100	6 - 14 ans.....	3.
365	360	410	345	230	285	15 - 17 ans.....	4.
390	505	475	340	275	195	18 - 24 ans.....	5.
55	120	80	55	55	5	25 ans et plus.....	6.
1.7	1.4	1.6	1.5	1.3	1.7	Nombre moyen d'enfants par famille de recensement (4).....	7.
Personnes dans les ménages privés							
selon la situation des particuliers dans la famille de recensement et modalité de vie							
4,855	6,820	5,990	5,965	4,010	5,065	Nombre total de personnes.....	8.
215	520	345	385	280	185	Nombre de personnes hors famille.....	9.
80	165	90	115	75	45	Vivant avec des personnes apparentées (5).....	10.
75	130	125	95	75	65	seulement.....	11.
60	225	130	170	130	80	Vivant seules.....	12.
4,640	6,300	5,645	5,585	3,725	4,880	Nombre de personnes dans les familles.....	13.
3.6	3.3	3.5	3.4	3.3	3.7	Nombre moyen de personnes par famille de recensement.....	14.
90	275	200	225	240	50	Nombre total de personnes de 65 ans et plus... et plus.....	15.
20	70	55	65	50	20	Nombre de personnes hors famille de 65 ans et plus.....	16.
15	25	25	20	15	10	Vivant avec des personnes apparentées (5)...	17.
-	5	5	5	10	5	Vivant avec des personnes non apparentées seulement.....	18.
5	40	25	40	30	10	Vivant seules.....	19.
70	205	145	155	190	30	Nombre de personnes de 65 ans et plus dans les familles.....	20.
CARACTÉRISTIQUES DE LA FAMILLE ÉCONOMIQUE							
Familles économiques							
1,300	1,930	1,610	1,620	1,140	1,335	Nombre total de familles économiques dans les ménages privés.....	21.
selon la taille de la famille							
265	635	420	465	405	225	2 personnes.....	22.
295	445	330	330	245	300	3 personnes.....	23.
490	535	505	475	280	555	4 personnes.....	24.
255	315	355	350	210	260	5 personnes ou plus.....	25.
Personnes dans les ménages privés							
4,855	6,820	5,990	5,970	4,005	5,070	Total.....	26.
135	360	255	270	205	145	Nombre de personnes seules.....	27.
4,715	6,460	5,735	5,700	3,805	4,920	Nombre de personnes dans la famille économique.....	28.
3.6	3.3	3.6	3.5	3.3	3.7	Nombre moyen de personnes par famille économique.....	29.

Table 1. (continued)
Selected Characteristics for Census Tracts, 1986 Census - 100% data

No.	Characteristics	Edmonton 110.02	Edmonton 111	Edmonton 120.01	Edmonton 120.02	Edmonton 120.03	Edmonton 120.04
POPULATION/LAND AREA							
1.	Population, 1981(1).....	4,934A	2,166	2,910	5,632	2,504	5,686
2.	Population, 1986.....	4,805	1,998	3,235	5,313	2,365	7,635
3.	Population percentage change, 1981-1986.....	-2.6%	-7.8%	11.2%	-5.7%	-5.6%	34.3%
4.	Land area in square kilometres, 1986.....	3.39	5.62	12.36	5.15	1.53	4.56
5.	Population density per square kilometre, 1986...	1 417.4	355.5	261.7	1 031.7	1 545.8	1 674.3
POPULATION CHARACTERISTICS							
6.	Total population.....	4,805	1,995	3,235	5,315	2,365	7,635
by sex and age							
7.	Male, total.....	2,525	995	1,610	2,740	1,115	3,860
8.	0 - 4 years.....	155	50	110	210	105	390
9.	5 - 9 years.....	195	65	110	245	80	460
10.	10 - 14 years.....	255	65	100	290	110	470
11.	15 - 19 years.....	300	90	150	300	85	325
12.	20 - 24 years.....	295	90	175	215	95	195
13.	25 - 34 years.....	410	145	280	445	145	545
14.	35 - 44 years.....	400	105	245	450	200	910
15.	45 - 54 years.....	285	95	225	340	95	400
16.	55 - 64 years.....	150	100	180	175	80	115
17.	65 - 74 years.....	60	110	30	45	60	35
18.	75 years and over.....	15	85	10	10	70	10
19.	Female, total.....	2,285	1,005	1,625	2,580	1,250	3,775
20.	0 - 4 years.....	160	55	110	175	75	365
21.	5 - 9 years.....	170	45	105	205	100	450
22.	10 - 14 years.....	235	40	120	260	80	425
23.	15 - 19 years.....	260	75	145	260	95	310
24.	20 - 24 years.....	180	60	175	185	85	185
25.	25 - 34 years.....	395	130	260	435	170	675
26.	35 - 44 years.....	405	105	255	505	175	895
27.	45 - 54 years.....	255	90	250	330	100	295
28.	55 - 64 years.....	140	120	150	150	75	110
29.	65 - 74 years.....	70	150	50	55	90	50
30.	75 years and over.....	15	140	20	20	190	15
by marital status							
31.	Single (never married), total.....	2,265	680	1,335	2,435	1,010	3,590
32.	Single (never married), 15 years of age and over.....	1,095	360	695	1,045	455	1,035
33.	Married (includes separated).....	2,320	1,005	1,720	2,605	1,050	3,885
34.	Widowed.....	90	235	70	85	240	60
35.	Divorced.....	130	85	110	180	65	95
by mother tongue							
36.	Single responses.....	4,670	1,955	3,125	5,175	2,275	7,480
37.	English.....	4,190	1,690	2,690	4,615	1,775	6,740
38.	French.....	95	50	100	135	290	205
39.	Non-official languages.....	375	215	330	430	210	535
40.	Ukrainian.....	130	55	40	80	45	110
41.	German.....	105	90	105	115	45	140
42.	Chinese.....	15	5	15	30	-	50
43.	Polish.....	15	5	25	25	10	30
44.	Italian.....	5	5	15	15	-	25
45.	Other languages.....	120	55	125	175	105	180
46.	Multiple responses.....	135	40	115	140	95	150
47.	English and French.....	40	5	35	45	55	55
48.	English and non-official language(s).....	90	30	70	85	25	90
49.	French and non-official language(s).....	-	-	-	5	-	5
50.	English, French and non-official language(s).....	5	5	5	-	10	-
51.	Non-official languages.....	-	5	5	5	-	-

Tableau 1. (suite)

Certaines caractéristiques des secteurs de recensement, recensement de 1986 - données intégrales

Edmonton 121.01	Edmonton 121.02	Edmonton 121.03	Edmonton 140.01	Edmonton 140.02	Edmonton 141 †	Caractéristiques	N°
						POPULATION/SUPERFICIE	
5,443	5,706	3,147	3,614A	4,310A	4,567	Population, 1981(1).....	1.
8,998	5,446	2,847	3,430	4,062	4,342	Population, 1986.....	2.
65.3%	-4.6%	-9.5%	-5.1%	-5.8%	-4.9%	Taux de variation de la population, 1981-1986...	3.
17.22	2,07	0.93	113,91	113,84	877,04	Superficie en kilomètres carrés, 1986.....	4.
522.5	2 630,9	3 061,3	30,1	35,7	5,0	Densité de la population par kilomètre carré, 1986.....	5.
						CARACTÉRISTIQUES DE LA POPULATION	
9,000	5,445	2,845	3,430	4,065	4,340	Population totale.....	6.
						selon le sexe et l'âge	
4,505	2,745	1,430	1,925	2,165	2,325	Hommes, total.....	7.
485	200	90	120	210	225	0 - 4 ans.....	8.
520	220	120	135	220	220	5 - 9 ans.....	9.
430	270	145	100	180	220	10 - 14 ans.....	10.
305	320	175	125	185	225	15 - 19 ans.....	11.
280	185	135	190	265	195	20 - 24 ans.....	12.
920	380	180	520	410	395	25 - 34 ans.....	13.
1,005	525	255	305	370	335	35 - 44 ans.....	14.
340	385	185	170	185	235	45 - 54 ans.....	15.
140	175	100	135	95	170	55 - 64 ans.....	16.
70	70	35	75	35	75	65 - 74 ans.....	17.
10	20	15	65	15	35	75 ans et plus.....	18.
4,495	2,700	1,415	1,500	1,895	2,015	Femmes, total.....	19.
515	190	90	120	180	185	0 - 4 ans.....	20.
470	210	105	110	165	195	5 - 9 ans.....	21.
430	275	150	120	160	210	10 - 14 ans.....	22.
290	290	150	110	155	190	15 - 19 ans.....	23.
315	175	100	155	210	165	20 - 24 ans.....	24.
1,035	400	210	340	400	380	25 - 34 ans.....	25.
925	550	290	185	350	295	35 - 44 ans.....	26.
275	350	180	140	145	200	45 - 54 ans.....	27.
130	165	85	100	85	110	55 - 64 ans.....	28.
75	70	35	60	30	60	65 - 74 ans.....	29.
20	15	20	55	15	35	75 ans et plus.....	30.
						selon l'état matrimonial	
4,025	2,435	1,310	1,600	1,905	2,040	Célibataires (jamais marié(e)s), total.....	31.
1,175	1,070	610	895	800	795	Célibataires (jamais marié(e)s), 15 ans et plus.....	32.
4,715	2,815	1,430	1,560	2,030	2,165	Marié(e)s (comprend séparé(e)s).....	33.
95	100	45	110	45	75	Veufs (ves).....	34.
165	95	65	160	80	65	Divorcé(e)s.....	35.
						selon la langue maternelle	
8,770	5,270	2,785	3,345	3,950	4,225	Réponses uniques.....	36.
7,810	4,630	2,460	2,930	3,385	3,580	Anglais.....	37.
205	180	105	110	255	300	Français.....	38.
750	460	215	305	310	345	Langues non officielles.....	39.
145	90	45	115	85	45	Ukrainien.....	40.
155	120	65	55	80	205	Allemand.....	41.
60	35	10	10	-	-	Chinois.....	42.
40	15	5	15	10	15	Polonais.....	43.
25	10	5	5	15	10	Italien.....	44.
325	190	80	110	120	75	Autres langues.....	45.
230	180	65	85	110	120	Réponses multiples.....	46.
50	65	20	20	50	55	Anglais et français.....	47.
165	105	35	55	50	60	Anglais et langue(s) non officielle(s).....	48.
-	5	-	-	5	-	Français et langue(s) non officielle(s).....	49.
5	-	5	-	5	-	Anglais, français et langue(s) non officielle(s).....	50.
5	-	5	-	-	5	Langues non officielles.....	51.

Table 1. (continued)
Selected Characteristics for Census Tracts, 1986 Census - 100% data

No.	Characteristics	Edmonton 110.02	Edmonton 111	Edmonton 120.01	Edmonton 120.02	Edmonton 120.03	Edmonton 120.04
DWELLING CHARACTERISTICS							
1.	Total number of occupied private dwellings.....	1,435	810	1,105	1,620	730	2,115
by tenure							
2.	Owned.....	935	485	775	1,240	490	1,940
3.	Rented.....	505	330	335	375	235	180
4.	On reserve(2).....	-	-	-	-	-	-
by type of dwelling							
5.	Single-detached house.....	1,010	505	775	875	535	1,955
6.	Apartment, 5 or more storeys.....	-	-	-	-	-	-
7.	Movable dwelling.....	-	-	5	-	-	-
8.	All other types(3).....	425	310	330	740	190	160
HOUSEHOLD CHARACTERISTICS							
Private Households							
9.	Total number of private households.....	1,435	810	1,105	1,615	730	2,115
by size of household							
10.	1 person.....	155	250	145	145	145	80
11.	2 persons.....	345	300	365	390	190	390
12.	3 persons.....	310	100	240	340	125	405
13.	4 - 5 persons.....	570	145	330	670	230	1,115
14.	6 - 9 persons.....	60	10	30	70	30	115
15.	10 or more persons.....	-	-	-	5	-	-
by number of families							
16.	Non-family household.....	195	295	195	195	180	110
17.	1 census family.....	1,225	515	905	1,405	545	1,990
18.	2 or more census families.....	10	5	10	20	5	15
Persons in Private Households							
19.	Total.....	4,550	1,855	3,195	5,295	2,115	7,605
20.	Average number of persons per household.....	3.2	2.3	2.9	3.3	2.9	3.6
CENSUS FAMILY CHARACTERISTICS							
Census families							
21.	Total number of census families in private households.....	1,250	520	920	1,440	555	2,020
by size of family							
22.	2 persons.....	340	280	360	410	185	405
23.	3 persons.....	310	95	215	350	120	415
24.	4 persons.....	415	95	235	455	155	805
25.	5 or more persons.....	180	50	105	230	95	395
by family structure and presence of children							
26.	Number of husband-wife families.....	1,090	460	820	1,250	475	1,905
27.	With no children at home.....	275	245	305	310	145	365
28.	With children at home.....	815	210	515	940	335	1,535
29.	1 child at home.....	240	75	180	280	90	355
30.	2 children at home.....	395	90	225	435	150	790
31.	3 or more children at home.....	180	45	105	220	90	395
32.	Number of lone-parent families.....	160	60	105	195	75	115
33.	Male parent.....	30	5	15	30	15	15
34.	1 child at home.....	20	5	5	20	10	10
35.	2 children at home.....	10	5	5	5	5	5
36.	3 or more children at home.....	5	-	-	-	-	-
37.	Female parent.....	135	55	85	165	55	100
38.	1 child at home.....	50	30	45	70	35	25
39.	2 children at home.....	60	20	30	65	15	50
40.	3 or more children at home.....	15	10	10	20	5	20

See note(s), footnote(s) and abbreviation(s) on foldout at end of publication.

Tableau 1. (suite)

Certaines caractéristiques des secteurs de recensement, recensement de 1986 - données intégrales

Edmonton 121.01	Edmonton 121.02	Edmonton 121.03	Edmonton 140.01	Edmonton 140.02	Edmonton 141 ↑	Caractéristiques	N°
CARACTÉRISTIQUES DU LOGEMENT							
2,745	1,600	845	915	1,260	1,245	Nombre total de logements privés occupés.....	1.
selon le mode d'occupation							
2,115	1,410	740	765	545	1,080	Possédé.....	2.
630	185	105	145	710	170	Loué.....	3.
-	-	-	-	-	-	Dans une réserve (2).....	4.
selon le type de logement							
1,980	1,500	710	505	750	1,125	Maison individuelle non attenante.....	5.
-	-	-	-	5	5	Appartement, 5 étages ou plus.....	6.
10	-	-	410	25	105	Logement mobile.....	7.
755	100	140	5	485	5	Tous autres types (3).....	8.
CARACTÉRISTIQUES DU MÉNAGE							
Ménages privés							
2,745	1,600	840	915	1,255	1,250	Nombre total de ménages privés.....	9.
selon la taille du ménage							
225	70	60	125	140	120	1 personne.....	10.
695	380	185	275	340	305	2 personnes.....	11.
565	365	180	185	275	230	3 personnes.....	12.
1,165	710	385	295	455	495	4 - 5 personnes.....	13.
95	70	40	35	45	95	6 - 9 personnes.....	14.
-	-	-	-	-	-	10 personnes ou plus.....	15.
selon le nombre de familles							
300	110	75	165	190	155	Ménage non familial.....	16.
2,430	1,475	760	745	1,055	1,085	1 famille de recensement.....	17.
20	10	10	5	10	10	2 familles de recensement ou plus.....	18.
Personnes dans les ménages privés							
8,935	5,425	2,840	2,695	3,900	4,245	Total.....	19.
3.3	3.4	3.4	2.9	3.1	3.4	Nombre moyen de personnes par ménage.....	20.
CARACTÉRISTIQUES DE LA FAMILLE DE RECENSEMENT							
Familles de recensement							
2,465	1,500	775	750	1,075	1,105	Nombre total de familles de recensement dans les ménages privés.....	21.
selon la taille de la famille							
700	400	200	260	335	305	2 personnes.....	22.
555	355	175	175	260	230	3 personnes.....	23.
795	495	270	220	330	310	4 personnes.....	24.
410	250	120	90	145	260	5 personnes ou plus.....	25.
selon la structure de la famille et la présence d'enfants							
2,280	1,365	690	685	960	1,030	Nombre de familles époux-épouse.....	26.
605	345	170	225	275	275	Sans enfants à la maison.....	27.
1,670	1,020	520	460	685	755	Avec enfants à la maison.....	28.
485	290	140	155	215	205	1 enfant à la maison.....	29.
775	480	255	215	325	295	2 enfants à la maison.....	30.
410	245	120	90	145	255	3 enfants ou plus à la maison.....	31.
Nombre de familles monoparentales.....							32.
190	135	85	70	120	75	Parent de sexe masculin.....	33.
30	20	10	20	25	30	1 enfant à la maison.....	34.
15	10	10	10	15	15	2 enfants à la maison.....	35.
10	10	5	5	10	10	3 enfants ou plus à la maison.....	36.
5	5	-	-	5	10	Parent de sexe féminin.....	37.
155	110	75	50	95	45	1 enfant à la maison.....	38.
80	40	30	25	50	20	2 enfants à la maison.....	39.
60	50	35	20	30	20	3 enfants ou plus à la maison.....	40.
20	20	15	5	10	5		

Voir nota, renvoi(s) et abréviation(s) sur l'encart à la fin de la publication.

Table 1. (continued)
Selected Characteristics for Census Tracts, 1986 Census - 100% data

No.	Characteristics	Edmonton 110.02	Edmonton 111	Edmonton 120.01	Edmonton 120.02	Edmonton 120.03	Edmonton 120.04
CENSUS FAMILY CHARACTERISTICS (concluded)							
Children in Census Families							
1.	Total number of children at home.....	1,895	500	1,145	2,225	820	3,440
by age							
2.	Under 6 years of age.....	365	120	255	470	215	930
3.	6 - 14 years.....	790	190	380	905	335	1,620
4.	15 - 17 years.....	355	75	165	345	105	405
5.	18 - 24 years.....	335	90	290	445	135	445
6.	25 years and over.....	45	25	55	65	30	40
7.	Average number of children per census family(4) ..	1.5	1.0	1.2	1.5	1.5	1.7
Persons in Private Households							
by census family status and living arrangements							
8.	Total number of persons.....	4,555	1,855	3,195	5,295	2,115	7,605
9.	Number of non-family persons.....	320	375	315	380	265	245
10.	Living with relatives (5).....	75	65	90	120	65	75
11.	Living with non-relatives only.....	90	55	80	115	55	95
12.	Living alone.....	155	255	140	145	150	80
13.	Number of family persons.....	4,235	1,480	2,885	4,915	1,850	7,365
14.	Average number of persons per census family.....	3.4	2.8	3.1	3.4	3.3	3.6
15.	Total number of persons 65 years and over.....	160	360	110	130	195	105
16.	Number of non-family persons 65 years and over.....	55	130	30	45	100	40
17.	Living with relatives (5).....	10	15	10	20	10	25
18.	Living with non-relatives only.....	5	-	-	-	-	5
19.	Living alone.....	35	110	20	25	80	15
20.	Number of family persons 65 years and over...	110	225	80	90	100	65
ECONOMIC FAMILY CHARACTERISTICS							
Economic Families							
21.	Total number of economic families in private households.....	1,255	540	935	1,445	565	2,010
by size of family							
22.	2 persons.....	335	290	350	380	190	385
23.	3 persons.....	305	100	225	345	120	400
24.	4 persons.....	420	95	235	455	150	800
25.	5 or more persons.....	195	55	125	265	110	420
Persons in Private Households							
26.	Total.....	4,555	1,855	3,195	5,295	2,115	7,610
27.	Number of unattached individuals.....	245	310	225	260	200	175
28.	Number of economic family persons.....	4,305	1,545	2,975	5,035	1,915	7,435
29.	Average number of persons per economic family...	3.4	2.9	3.2	3.5	3.4	3.7

Tableau 1. (suite)

Certains caractéristiques des secteurs de recensement, recensement de 1986 - données intégrales

Edmonton 121.01	Edmonton 121.02	Edmonton 121.03	Edmonton 140.01	Edmonton 140.02	Edmonton 141 †	Caractéristiques	N°
						CARACTÉRISTIQUES DE LA FAMILLE DE RECENSEMENT (fin)	
						Enfants dans les familles de recensement	
3,660	2,290	1,200	990	1,530	1,820	Nombre total d'enfants à la maison.....	1.
						selon l'âge	
1,190	465	205	280	465	450	Moins de 6 ans.....	2.
1,635	885	470	415	630	730	6 - 14 ans.....	3.
370	385	190	130	200	250	15 - 17 ans.....	4.
400	470	290	140	210	325	18 - 24 ans.....	5.
60	85	35	25	25	65	25 ans et plus.....	6.
1.5	1.5	1.5	1.3	1.4	1.7	Nombre moyen d'enfants par famille de recensement(4).....	7.
						Personnes dans les ménages privés	
						selon la situation des particuliers dans la famille de recensement et modalité de vie	
8,935	5,425	2,840	2,690	3,900	4,245	Nombre total de personnes.....	8.
525	270	175	265	335	285	Nombre de personnes hors famille.....	9.
135	120	55	55	85	90	Vivant avec des personnes apparentées(5).....	10.
170	75	60	90	110	80	Vivant avec des personnes non apparentées seulement.....	11.
220	70	55	125	140	120	Vivant seules.....	12.
8,410	5,155	2,665	2,420	3,570	3,960	Nombre de personnes dans les familles.....	13.
3.4	3.4	3.4	3.2	3.3	3.6	Nombre moyen de personnes par famille de recensement.....	14.
175	170	105	100	85	205	Nombre total de personnes de 65 ans et plus... Nombre de personnes hors famille de 65 ans et plus.....	15.
50	40	30	25	25	75	Vivant avec des personnes apparentées(5)...	16.
25	25	10	10	10	25	Vivant avec des personnes non apparentées seulement.....	17.
-	5	5	5	-	5	Vivant seules.....	18.
20	10	15	20	15	45	Nombre de personnes de 65 ans et plus dans les familles.....	19.
125	135	75	75	60	130		20.
						CARACTÉRISTIQUES DE LA FAMILLE ÉCONOMIQUE	
						Familles économiques	
2,465	1,505	775	760	1,090	1,110	Nombre total de familles économiques dans les ménages privés.....	21.
						selon la taille de la famille	
665	385	185	255	325	295	2 personnes.....	22.
550	355	180	180	265	230	3 personnes.....	23.
810	495	275	225	335	305	4 personnes.....	24.
440	275	135	95	160	280	5 personnes ou plus.....	25.
						Personnes dans les ménages privés	
8,935	5,425	2,840	2,695	3,900	4,245	Total.....	26.
395	150	120	210	245	200	Nombre de personnes seules.....	27.
8,545	5,275	2,720	2,480	3,650	4,050	Nombre de personnes dans la famille économique.....	28.
3.5	3.5	3.5	3.3	3.4	3.6	Nombre moyen de personnes par famille économique.....	29.

Table 1. (continued)
Selected Characteristics for Census Tracts, 1986 Census - 100% data

No.	Characteristics	Edmonton 142.01	Edmonton 142.02	Edmonton 142.03	Edmonton 142.04	Edmonton 150	Edmonton 151
POPULATION/LAND AREA							
1.	Population, 1981(1).....	5,244A	4,356A	4,663A	3,415A	5,624A	2,682A
2.	Population, 1986.....	5,205	3,463	5,350	4,500	5,743	3,979
3.	Population percentage change, 1981-1986.....	-0.7%	-20.5%	14.7%	31.8%	2.1%	48.4%
4.	Land area in square kilometres, 1986.....	605.31	239.87	7.64	405.35	811.94	8.87
5.	Population density per square kilometre, 1986...	8.6	14.4	700.3	11.1	7.1	448.6
POPULATION CHARACTERISTICS							
6.	Total population.....	5,205	3,465	5,350	4,500	5,745	3,980
by sex and age							
7.	Male, total.....	2,710	1,780	2,735	2,335	3,020	2,015
8.	0 - 4 years.....	260	145	385	230	280	320
9.	5 - 9 years.....	305	160	340	245	240	285
10.	10 - 14 years.....	265	155	255	250	270	170
11.	15 - 19 years.....	230	160	190	250	255	80
12.	20 - 24 years.....	155	100	150	115	245	75
13.	25 - 34 years.....	470	305	640	395	505	595
14.	35 - 44 years.....	430	250	420	405	470	350
15.	45 - 54 years.....	225	175	165	220	330	80
16.	55 - 64 years.....	180	140	100	130	275	30
17.	65 - 74 years.....	120	115	60	60	115	25
18.	75 years and over.....	70	65	40	30	45	5
19.	Female, total.....	2,495	1,685	2,615	2,160	2,720	1,965
20.	0 - 4 years.....	240	155	325	220	255	335
21.	5 - 9 years.....	260	155	350	220	235	275
22.	10 - 14 years.....	265	160	235	230	285	155
23.	15 - 19 years.....	170	130	180	170	220	90
24.	20 - 24 years.....	125	100	175	125	185	80
25.	25 - 34 years.....	495	285	665	440	505	645
26.	35 - 44 years.....	390	250	365	365	415	255
27.	45 - 54 years.....	195	155	130	195	315	60
28.	55 - 64 years.....	160	130	85	100	190	30
29.	65 - 74 years.....	130	100	70	65	95	25
30.	75 years and over.....	65	70	45	35	30	15
by marital status							
31.	Single (never married), total.....	2,325	1,475	2,530	2,050	2,545	1,850
32.	Single (never married), 15 years of age and over.....	730	540	645	655	985	310
33.	Married (includes separated).....	2,635	1,810	2,650	2,295	3,025	2,050
34.	Widowed.....	150	130	85	90	80	30
35.	Divorced.....	100	50	85	60	90	50
by mother tongue							
36.	Single responses.....	5,005	3,305	5,090	4,405	5,525	3,840
37.	English.....	4,055	2,720	4,490	3,970	4,490	3,345
38.	French.....	580	60	420	100	285	325
39.	Non-official languages.....	370	525	180	335	745	170
40.	Ukrainian.....	180	350	55	150	70	25
41.	German.....	90	85	50	70	525	80
42.	Chinese.....	5	-	-	5	-	-
43.	Polish.....	20	25	5	10	10	10
44.	Italian.....	5	-	5	10	5	5
45.	Other languages.....	70	60	65	85	135	45
46.	Multiple responses.....	200	155	260	95	220	140
47.	English and French.....	110	10	180	30	60	100
48.	English and non-official language(s).....	90	140	70	65	150	45
49.	French and non-official language(s).....	-	-	-	-	-	-
	English, French and non-official language(s).....	5	-	5	-	-	-
51.	Non-official languages.....	-	5	-	-	5	-

Tableau 1. (suite)

Certaines caractéristiques des secteurs de recensement, recensement de 1986 - données intégrales

Edmonton 152	Edmonton 153	Edmonton 154	Edmonton 155	Edmonton 156	Edmonton 157	Caractéristiques	N°
						POPULATION/SUPERFICIE	
4,368A	4,740A	3,442A	3,997A	3,885A	6,811A	Population, 1981(1).....	1.
5,110	4,819	3,272	3,981	3,694	6,439	Population, 1986.....	2.
17.0%	1.7%	-4.9%	-0.4%	-4.9%	-5.5%	Taux de variation de la population, 1981-1986...	3.
21.53	7.26	12.10	775.57	10.48	1 902.97	Superficie en kilomètres carrés, 1986.....	4.
237.3	663.8	270.4	5.1	352.5	3.4	Densité de la population par kilomètre carré, 1986.....	5.
						CARACTÉRISTIQUES DE LA POPULATION	
						Population totale.....	6.
						selon le sexe et l'âge	
2,540	2,385	1,645	2,110	1,925	3,405	Hommes, total.....	7.
255	195	115	185	195	255	0 - 4 ans.....	8.
265	205	140	170	210	265	5 - 9 ans.....	9.
285	175	200	170	190	330	10 - 14 ans.....	10.
215	215	185	170	150	275	15 - 19 ans.....	11.
145	225	110	165	105	250	20 - 24 ans.....	12.
505	435	220	370	415	465	25 - 34 ans.....	13.
510	355	335	280	310	440	35 - 44 ans.....	14.
175	220	170	220	155	390	45 - 54 ans.....	15.
85	155	80	190	105	350	55 - 64 ans.....	16.
50	100	40	125	60	220	65 - 74 ans.....	17.
50	105	45	55	25	150	75 ans et plus.....	18.
2,570	2,435	1,625	1,875	1,770	3,035	Femmes, total.....	19.
240	205	95	165	195	215	0 - 4 ans.....	20.
275	180	155	135	190	270	5 - 9 ans.....	21.
290	200	190	155	145	275	10 - 14 ans.....	22.
175	200	185	155	125	255	15 - 19 ans.....	23.
135	230	100	130	115	180	20 - 24 ans.....	24.
565	425	255	360	380	425	25 - 34 ans.....	25.
465	360	330	250	280	420	35 - 44 ans.....	26.
130	205	150	185	125	345	45 - 54 ans.....	27.
85	165	85	170	110	310	55 - 64 ans.....	28.
85	165	45	110	80	210	65 - 74 ans.....	29.
115	100	45	50	25	140	75 ans et plus.....	30.
						selon l'état matrimonial	
2,295	2,020	1,490	1,670	1,630	2,645	Célibataires (jamais marié(e)s), total.....	31.
680	860	595	690	510	1,030	Célibataires (jamais marié(e)s), 15 ans et plus.....	32.
2,590	2,425	1,620	2,115	1,890	3,365	Marié(e)s (comprend séparé(e)s).....	33.
160	215	85	120	100	300	Veufs (ves).....	34.
70	160	75	70	70	130	Divorcé(e)s.....	35.
						selon la langue maternelle	
5,020	4,675	3,190	3,805	3,610	6,255	Réponses uniques.....	36.
4,575	4,190	2,910	3,160	3,350	5,300	Anglais.....	37.
75	80	50	30	45	40	Français.....	38.
375	410	225	620	220	915	Langues non officielles.....	39.
70	80	70	245	50	235	Ukrainien.....	40.
200	225	105	245	55	445	Allemand.....	41.
-	5	-	-	10	-	Chinois.....	42.
10	15	5	30	5	65	Polonais.....	43.
5	5	-	-	-	-	Italien.....	44.
75	75	50	100	90	165	Autres langues.....	45.
90	145	85	175	85	185	Réponses multiples.....	46.
20	25	10	10	25	5	Anglais et français.....	47.
70	105	70	150	55	165	Anglais et français (s) non officielle(s).....	48.
-	-	-	-	-	-	Français et langue(s) non officielle(s).....	49.
-	5	-	-	-	-	Anglais, français et langue(s) non officielle(s).....	50.
-	5	-	10	-	10	Langues non officielles.....	51.

Table 1. (continued)
Selected Characteristics for Census Tracts, 1986 Census - 100% data

No.	Characteristics	Edmonton 142.01	Edmonton 142.02	Edmonton 142.03	Edmonton 142.04	Edmonton 150	Edmonton 151
DWELLING CHARACTERISTICS							
1.	Total number of occupied private dwellings.....	1,580	1,145	1,530	1,295	1,755	1,130
by tenure							
2.	Owned.....	1,350	950	1,225	1,110	1,465	1,015
3.	Rented.....	230	195	310	185	285	115
4.	On reserve (2).....	-	-	-	-	-	-
by type of dwelling							
5.	Single-detached house.....	1,440	1,050	1,275	1,180	1,620	1,025
6.	Apartment, 5 or more storeys.....	-	-	-	-	-	-
7.	Movable dwelling.....	85	35	40	85	125	-
8.	All other types (3).....	50	60	220	35	10	105
HOUSEHOLD CHARACTERISTICS							
Private Households							
9.	Total number of private households.....	1,580	1,145	1,535	1,300	1,755	1,130
by size of household							
10.	1 person.....	185	175	135	105	170	70
11.	2 persons.....	390	350	305	305	470	220
12.	3 persons.....	270	195	305	230	330	205
13.	4 - 5 persons.....	650	375	700	595	670	590
14.	6 - 9 persons.....	85	55	90	65	110	55
15.	10 or more persons.....	-	-	-	5	-	-
by number of families							
16.	Non-family household.....	215	215	170	120	210	95
17.	1 census family.....	1,355	930	1,355	1,170	1,530	1,040
18.	2 or more census families.....	5	5	10	5	20	5
Persons in Private Households							
19.	Total.....	5,120	3,415	5,280	4,410	5,725	3,970
20.	Average number of persons per household.....	3.2	3.0	3.4	3.4	3.3	3.5
CENSUS FAMILY CHARACTERISTICS							
Census families							
21.	Total number of census families in private households.....	1,375	935	1,375	1,185	1,560	1,045
by size of family							
22.	2 persons.....	395	340	330	325	495	220
23.	3 persons.....	260	185	295	230	330	205
24.	4 persons.....	465	255	465	400	440	420
25.	5 or more persons.....	250	155	295	235	290	195
by family structure and presence of children							
26.	Number of husband-wife families.....	1,275	870	1,275	1,105	1,475	1,000
27.	With no children at home.....	340	310	290	290	450	205
28.	With children at home.....	930	560	985	815	1,030	795
29.	1 child at home.....	235	155	255	205	305	185
30.	2 children at home.....	450	245	445	380	435	415
31.	3 or more children at home.....	245	155	285	230	290	195
32.	Number of lone-parent families.....	105	70	100	75	85	45
33.	Male parent.....	20	15	25	25	25	10
34.	1 child at home.....	15	5	10	10	15	-
35.	2 children at home.....	5	5	5	5	5	5
36.	3 or more children at home.....	-	-	5	5	5	-
37.	Female parent.....	80	55	75	55	55	35
38.	1 child at home.....	35	25	25	25	25	15
39.	2 children at home.....	25	15	30	20	20	10
40.	3 or more children at home.....	20	15	15	10	5	10

Tableau 1. (suite)

Certaines caractéristiques des secteurs de recensement, recensement de 1986 - données intégrales

Edmonton 152	Edmonton 153	Edmonton 154	Edmonton 155	Edmonton 156	Edmonton 157	Caractéristiques	N°
CARACTÉRISTIQUES DU LOGEMENT							
1,505	1,750	970	1,335	1,195	2,225	Nombre total de logements privés occupés.....	1.
selon le mode d'occupation							
1,300	1,015	730	1,080	905	1,870	Possédé.....	2.
205	735	240	260	285	355	Loué.....	3.
-	-	-	-	-	-	Dans une réserve (2).....	4.
selon le type de logement							
1,425	950	800	1,175	975	1,915	Maison individuelle non attenante.....	5.
-	60	-	-	-	-	Appartement, 5 étages ou plus.....	6.
-	145	-	125	15	260	Logement mobile.....	7.
80	595	165	40	195	50	Tous autres types (3).....	8.
CARACTÉRISTIQUES DU MÉNAGE							
Ménages privés							
1,500	1,750	970	1,335	1,195	2,230	Nombre total de ménages privés.....	9.
selon la taille du ménage							
155	355	90	205	180	465	1 personne.....	10.
310	560	240	375	285	665	2 personnes.....	11.
280	305	170	260	205	355	3 personnes.....	12.
700	480	415	450	475	630	4 - 5 personnes.....	13.
60	45	55	45	45	115	6 - 9 personnes.....	14.
-	-	-	-	-	5	10 personnes ou plus.....	15.
selon le nombre de familles							
190	430	115	240	210	510	Ménage non familial.....	16.
1,305	1,310	845	1,090	980	1,705	1 famille de recensement.....	17.
5	5	10	10	10	10	2 familles de recensement ou plus.....	18.
Personnes dans les ménages privés							
4,990	4,745	3,185	3,965	3,685	6,315	Total.....	19.
3.3	2.7	3.3	3.0	3.1	2.8	Nombre moyen de personnes par ménage.....	20.
CARACTÉRISTIQUES DE LA FAMILLE DE RECENSEMENT							
Familles de recensement							
1,320	1,320	860	1,110	990	1,730	Nombre total de familles de recensement dans les ménages privés.....	21.
selon la taille de la famille							
315	540	240	385	295	680	2 personnes.....	22.
270	290	175	250	200	335	3 personnes.....	23.
505	345	300	315	340	420	4 personnes.....	24.
230	145	150	155	155	295	5 personnes ou plus.....	25.
selon la structure de la famille et la présence d'enfants							
1,235	1,125	770	1,025	910	1,605	Nombre de familles époux-épouse.....	26.
275	440	200	340	250	615	Sans enfants à la maison.....	27.
960	685	570	690	665	990	Avec enfants à la maison.....	28.
230	210	135	225	175	295	1 enfant à la maison.....	29.
495	330	285	310	330	410	2 enfants à la maison.....	30.
230	140	145	155	155	285	3 enfants ou plus à la maison.....	31.
Nombre de familles monoparentales.....							32.
85	195	90	80	80	120	Parent de sexe masculin.....	33.
20	35	20	20	20	30	1 enfant à la maison.....	34.
10	25	10	15	15	15	2 enfants à la maison.....	35.
10	10	10	5	5	5	3 enfants ou plus à la maison.....	36.
5	-	5	5	5	5	Parent de sexe féminin.....	37.
60	165	70	55	55	85	1 enfant à la maison.....	38.
35	80	30	30	30	50	2 enfants à la maison.....	39.
25	65	30	20	15	20	3 enfants ou plus à la maison.....	40.
5	15	15	5	10	10		

Voir note, renvoi(s) et abréviation(s) sur l'encart à la fin de la publication.

Table 1. (continued)
Selected Characteristics for Census Tracts, 1986 Census - 100% data

No.	Characteristics	Edmonton 142.01	Edmonton 142.02	Edmonton 142.03	Edmonton 142.04	Edmonton 150	Edmonton 151
CENSUS FAMILY CHARACTERISTICS (concluded)							
Children in Census Families							
1.	Total number of children at home.....	2,140	1,290	2,285	1,875	2,285	1,740
by age							
2.	Under 6 years of age.....	585	345	835	525	600	765
3.	6 - 14 years.....	980	570	1,020	815	920	765
4.	15 - 17 years.....	270	175	215	270	270	120
5.	18 - 24 years.....	245	160	185	220	400	70
6.	25 years and over.....	55	40	25	40	100	20
7.	Average number of children per census family(4) .	1.6	1.4	1.7	1.6	1.5	1.7
Persons in Private Households							
by census family status and living arrangements							
8.	Total number of persons.....	5,120	3,415	5,280	4,405	5,725	3,970
9.	Number of non-family persons.....	335	315	345	240	405	185
10.	Living with relatives (5).....	95	65	95	65	115	70
11.	Living with non-relatives only.....	60	75	115	70	120	45
12.	Living alone.....	185	170	130	100	170	70
13.	Number of family persons.....	4,785	3,100	4,940	4,170	5,320	3,790
14.	Average number of persons per census family.....	3.5	3.3	3.6	3.5	3.4	3.6
15.	Total number of persons 65 years and over.....	340	310	160	165	275	70
16.	Number of non-family persons 65 years and over.....	100	90	55	50	55	15
17.	Living with relatives (5).....	30	15	15	10	15	5
18.	Living with non-relatives only.....	5	10	5	-	-	-
19.	Living alone.....	65	65	30	45	35	10
20.	Number of family persons 65 years and over..	240	220	110	110	220	55
ECONOMIC FAMILY CHARACTERISTICS							
Economic Families							
21.	Total number of economic families in private households.....	1,380	950	1,380	1,185	1,560	1,050
by size of family							
22.	2 persons.....	380	340	315	305	465	220
23.	3 persons.....	270	185	290	225	330	200
24.	4 persons.....	455	255	465	410	450	420
25.	5 or more persons.....	275	170	315	245	315	215
Persons in Private Households							
26.	Total.....	5,120	3,415	5,280	4,405	5,725	3,970
27.	Number of unattached individuals.....	240	250	250	175	295	115
28.	Number of economic family persons.....	4,875	3,165	5,030	4,235	5,435	3,855
29.	Average number of persons per economic family...	3.5	3.3	3.6	3.6	3.5	3.7

Tableau 1. (suite)

Certaines caractéristiques des secteurs de recensement, recensement de 1986 - données intégrales

Edmonton 152	Edmonton 153	Edmonton 154	Edmonton 155	Edmonton 156	Edmonton 157	Caractéristiques	N°
CARACTÉRISTIQUES DE LA FAMILLE DE RECENSEMENT (fin)							
Enfants dans les familles de recensement							
2,105	1,665	1,355	1,480	1,475	2,285	Nombre total d'enfants à la maison.....	1.
selon l'âge							
605	455	260	405	470	545	Moins de 6 ans.....	2.
1,000	680	630	565	645	1,000	6 - 14 ans.....	3.
260	245	230	195	180	330	15 - 17 ans.....	4.
225	235	210	225	145	315	18 - 24 ans.....	5.
25	45	25	85	30	100	25 ans et plus.....	6.
1.6	1.3	1.6	1.3	1.5	1.3	Nombre moyen d'enfants par famille de recensement(4).....	7.
Personnes dans les ménages privés							
selon la situation des particuliers dans la famille de recensement et modalité de vie							
4,995	4,745	3,190	3,970	3,685	6,315	Nombre total de personnes.....	8.
330	630	205	350	310	695	Nombre de personnes hors famille.....	9.
80	145	40	70	75	120	Vivant avec des personnes apparentées(5).....	10.
100	140	70	80	55	115	Vivant avec des personnes non apparentées seulement.....	11.
150	350	90	205	180	460	Vivant seules.....	12.
4,660	4,110	2,985	3,615	3,375	5,620	Nombre de personnes dans les familles.....	13.
3.5	3.1	3.5	3.3	3.4	3.3	Nombre moyen de personnes par famille de recensement.....	14.
210	415	105	345	190	690	Nombre total de personnes de 65 ans et plus.....	15.
90	155	15	95	75	260	Nombre de personnes hors famille de 65 ans et plus.....	16.
15	25	5	15	10	35	Vivant avec des personnes apparentées(5).....	17.
5	5	-	5	-	10	Vivant avec des personnes non apparentées seulement.....	18.
75	125	10	80	60	215	Vivant seules.....	19.
115	260	85	245	115	430	Nombre de personnes de 65 ans et plus dans les familles.....	20.
CARACTÉRISTIQUES DE LA FAMILLE ÉCONOMIQUE							
Familles économiques							
1,330	1,355	860	1,115	995	1,745	Nombre total de familles économiques dans les ménages privés.....	21.
selon la taille de la famille							
310	540	235	370	285	670	2 personnes.....	22.
265	300	170	250	205	345	3 personnes.....	23.
500	355	300	325	345	430	4 personnes.....	24.
250	160	160	165	165	305	5 personnes ou plus.....	25.
Personnes dans les ménages privés							
4,990	4,745	3,190	3,970	3,685	6,315	Total.....	26.
255	490	160	285	235	575	Nombre de personnes seules.....	27.
4,740	4,250	3,025	3,685	3,445	5,740	Nombre de personnes dans la famille économique.....	28.
3.6	3.1	3.5	3.3	3.5	3.3	Nombre moyen de personnes par famille économique.....	29.

Table 1. (continued)
Selected Characteristics for Census Tracts, 1986 Census - 100% data

No.	Characteristics	Edmonton 160	Edmonton 161	Edmonton 162	Edmonton 163	Edmonton 164	Edmonton 165
POPULATION/LAND AREA							
1.	Population, 1981(1).....	7,052A	5,209A	5,399A	4,990A	5,699A	8,311A
2.	Population, 1986.....	7,085	5,515	6,532	5,918	5,880	9,119
3.	Population percentage change, 1981-1986.....	0.5%	5.9%	21.0%	18.6%	3.2%	9.7%
4.	Land area in square kilometres, 1986.....	466.41	18.95	21.77	37.50	236.44	1 344.75
5.	Population density per square kilometre, 1986...	15.2	291.0	300.0	157.8	24.9	6.8
POPULATION CHARACTERISTICS							
6.	Total population.....	7,085	5,515	6,530	5,915	5,880	9,120
by sex and age							
7.	Male, total.....	3,710	2,815	3,265	2,955	3,075	4,805
8.	0 - 4 years.....	315	260	360	295	295	420
9.	5 - 9 years.....	365	295	380	310	270	455
10.	10 - 14 years.....	370	330	330	285	295	465
11.	15 - 19 years.....	355	295	275	255	310	425
12.	20 - 24 years.....	230	160	190	210	190	305
13.	25 - 34 years.....	515	490	680	550	565	800
14.	35 - 44 years.....	675	555	625	430	520	720
15.	45 - 54 years.....	475	280	245	220	340	480
16.	55 - 64 years.....	280	95	105	150	185	400
17.	65 - 74 years.....	100	35	50	125	80	230
18.	75 years and over.....	30	15	20	120	30	100
19.	Female, total.....	3,375	2,700	3,270	2,965	2,810	4,315
20.	0 - 4 years.....	280	250	380	275	265	440
21.	5 - 9 years.....	330	280	395	315	265	400
22.	10 - 14 years.....	355	310	325	255	285	395
23.	15 - 19 years.....	270	245	240	195	260	345
24.	20 - 24 years.....	185	160	205	215	190	250
25.	25 - 34 years.....	565	530	755	595	555	775
26.	35 - 44 years.....	680	580	580	430	500	695
27.	45 - 54 years.....	385	205	170	175	245	410
28.	55 - 64 years.....	220	70	110	145	150	325
29.	65 - 74 years.....	70	45	75	190	70	195
30.	75 years and over.....	35	15	35	185	25	80
by marital status							
31.	Single (never married), total.....	3,165	2,605	3,060	2,645	2,640	4,010
32.	Single (never married), 15 years of age and over.....	1,145	875	890	905	970	1,430
33.	Married (includes separated).....	3,730	2,735	3,180	2,850	3,060	4,715
34.	Widowed.....	95	65	115	290	70	215
35.	Divorced.....	95	110	180	135	115	180
by mother tongue							
36.	Single responses.....	6,890	5,420	6,420	5,765	5,755	8,890
37.	English.....	6,060	4,935	5,920	5,100	5,185	7,915
38.	French.....	85	70	90	90	120	120
39.	Non-official languages.....	745	415	410	570	445	850
40.	Ukrainian.....	160	75	70	65	75	205
41.	German.....	320	145	155	360	180	265
42.	Chinese.....	-	20	25	20	5	10
43.	Polish.....	30	15	20	25	20	45
44.	Italian.....	20	5	5	10	15	5
45.	Other languages.....	215	150	130	100	150	325
46.	Multiple responses.....	195	90	110	155	125	230
47.	English and French.....	30	30	35	20	40	40
48.	English and non-official language(s).....	155	55	70	130	85	185
49.	French and non-official language(s).....	5	-	-	-	-	-
50.	English, French and non-official language(s).....	5	-	-	-	-	5
51.	Non-official languages.....	-	-	-	-	-	-

Tableau 1. (suite)

Certaines caractéristiques des secteurs de recensement, recensement de 1986 – données intégrales

Edmonton 166	Edmonton 167					Caractéristiques	N°
						POPULATION/SUPERFICIE	
3.973A	5.295A					Population, 1981(1).....	1.
4.436	5.530					Population, 1986.....	2.
11.7%	4.4%					Taux de variation de la population, 1981-1986...	3.
1 478,58	28,63					Superficie en kilomètres carrés, 1986.....	4.
3,0	193,2					Densité de la population par kilomètre carré, 1986.....	5.
						CARACTÉRISTIQUES DE LA POPULATION	
4.435	5.530					Population totale.....	6.
						selon le sexe et l'âge	
2.340	2.910					Hommes, total.....	7.
230	255					0 - 4 ans.....	8.
205	270					5 - 9 ans.....	9.
195	240					10 - 14 ans.....	10.
215	195					15 - 19 ans.....	11.
220	350					20 - 24 ans.....	12.
435	680					25 - 34 ans.....	13.
300	355					35 - 44 ans.....	14.
235	220					45 - 54 ans.....	15.
200	165					55 - 64 ans.....	16.
70	110					65 - 74 ans.....	17.
35	65					75 ans et plus.....	18.
2.095	2.615					Femmes, total.....	19.
220	265					0 - 4 ans.....	20.
205	220					5 - 9 ans.....	21.
205	170					10 - 14 ans.....	22.
175	215					15 - 19 ans.....	23.
205	290					20 - 24 ans.....	24.
400	555					25 - 34 ans.....	25.
280	305					35 - 44 ans.....	26.
205	225					45 - 54 ans.....	27.
120	160					55 - 64 ans.....	28.
55	120					65 - 74 ans.....	29.
15	100					75 ans et plus.....	30.
						selon l'état matrimonial	
1.950	2.445					Célibataires (jamais marié(e)s), total.....	31.
690	1.025					Célibataires (jamais marié(e)s), 15 ans et plus.....	32.
2.340	2.750					Marié(e)s (comprend séparé(e)s).....	33.
75	205					Veufs (ves).....	34.
70	135					Divorcé(e)s.....	35.
						selon la langue maternelle	
4.365	5.400					Réponses uniques.....	36.
4.030	5.010					Anglais.....	37.
40	75					Français.....	38.
295	310					Langues non officielles.....	39.
115	80					Ukrainien.....	40.
125	90					Allemand.....	41.
-	10					Chinois.....	42.
15	25					Polonais.....	43.
-	5					Italien.....	44.
40	105					Autres langues.....	45.
70	130					Réponses multiples.....	46.
15	20					Anglais et français.....	47.
50	105					Anglais et langue(s) non officielle(s).....	48.
-	-					Français et langue(s) non officielle(s).....	49.
-	5					Anglais, français et langue(s) non officielle(s).....	50.
-	-					Langues non officielles.....	51.

Voir note, renvoi(s) et abréviation(s) sur l'encart à la fin de la publication.

Table 1. (continued)
Selected Characteristics for Census Tracts, 1986 Census - 100% data

No.	Characteristics	Edmonton 160	Edmonton 161	Edmonton 162	Edmonton 163	Edmonton 164	Edmonton 165
DWELLING CHARACTERISTICS							
1.	Total number of occupied private dwellings.....	2,090	1,585	2,020	1,930	1,750	2,850
by tenure							
2.	Owned.....	1,775	1,325	1,605	1,295	1,535	2,305
3.	Rented.....	205	260	415	635	220	440
4.	On reserve (2).....	120	-	-	-	-	105
by type of dwelling							
5.	Single-detached house.....	2,020	1,400	1,610	1,395	1,335	2,530
6.	Apartment, 5 or more storeys.....	-	-	-	-	-	-
7.	Movable dwelling.....	45	5	195	25	410	255
8.	All other types (3).....	30	185	210	515	5	65
HOUSEHOLD CHARACTERISTICS							
Private Households							
9.	Total number of private households.....	2,095	1,580	2,020	1,930	1,755	2,855
by size of household							
10.	1 person.....	155	95	245	345	145	345
11.	2 persons.....	535	290	435	490	435	825
12.	3 persons.....	405	365	385	335	325	525
13.	4 - 5 persons.....	865	765	875	690	745	970
14.	6 - 9 persons.....	125	70	80	70	95	180
15.	10 or more persons.....	-	-	-	-	-	10
by number of families							
16.	Non-family household.....	205	130	305	425	190	430
17.	1 census family.....	1,870	1,445	1,705	1,495	1,545	2,400
18.	2 or more census families.....	20	5	10	10	15	25
Persons in Private Households							
19.	Total.....	7,055	5,490	6,510	5,750	5,855	9,010
20.	Average number of persons per household.....	3.4	3.5	3.2	3.0	3.3	3.2
CENSUS FAMILY CHARACTERISTICS							
Census families							
21.	Total number of census families in private households.....	1,915	1,465	1,720	1,515	1,575	2,440
by size of family							
22.	2 persons.....	580	310	435	475	455	845
23.	3 persons.....	395	350	390	320	355	520
24.	4 persons.....	580	535	615	470	480	640
25.	5 or more persons.....	360	265	295	255	290	440
by family structure and presence of children							
26.	Number of husband-wife families.....	1,810	1,320	1,520	1,350	1,480	2,265
27.	With no children at home.....	525	250	340	395	400	750
28.	With children at home.....	1,280	1,070	1,180	950	1,075	1,510
29.	1 child at home.....	360	290	300	265	320	465
30.	2 children at home.....	565	515	590	440	465	620
31.	3 or more children at home.....	355	265	285	250	285	425
32.	Number of lone-parent families.....	105	140	205	165	100	180
33.	Male parent.....	30	25	40	15	35	45
34.	1 child at home.....	15	15	10	10	20	20
35.	2 children at home.....	10	10	20	-	10	20
36.	3 or more children at home.....	5	5	5	5	5	10
37.	Female parent.....	75	115	160	145	65	140
38.	1 child at home.....	35	45	80	65	30	70
39.	2 children at home.....	25	45	60	50	25	40
40.	3 or more children at home.....	15	20	25	35	15	30

See note(s), footnote(s) and abbreviation(s) on foldout at end of publication.

Tableau 1. (suite)

Certaines caractéristiques des secteurs de recensement, recensement de 1986 - données intégrales

Edmonton 166	Edmonton 167					Caractéristiques	N°
						CARACTÉRISTIQUES DU LOGEMENT	
1,415	1,870					Nombre total de logements privés occupés.....	1.
						selon le mode d'occupation	
1,240	1,295					Possédé.....	2.
175	570					Loué.....	3.
-	-					Dans une réserve (2).....	4.
970	1,385					selon le type de logement	
-	-					Maison individuelle non attenante.....	5.
425	85					Appartement, 5 étages ou plus.....	6.
20	405					Logement mobile.....	7.
						Tous autres types (3).....	8.
						CARACTÉRISTIQUES DU MÉNAGE	
						Ménages privés	
1,415	1,870					Nombre total de ménages privés.....	9.
						selon la taille du ménage	
165	330					1 personne.....	10.
390	530					2 personnes.....	11.
285	365					3 personnes.....	12.
495	580					4 - 5 personnes.....	13.
80	60					6 - 9 personnes.....	14.
-	-					10 personnes ou plus.....	15.
205	450					selon le nombre de familles	
1,200	1,415					Ménage non familial.....	16.
10	5					1 famille de recensement.....	17.
						2 familles de recensement ou plus.....	18.
						Personnes dans les ménages privés	
4,425	5,390					Total.....	19.
3.1	2.9					Nombre moyen de personnes par ménage.....	20.
						CARACTÉRISTIQUES DE LA FAMILLE DE RECENSEMENT	
						Familles de recensement	
1,215	1,430					Nombre total de familles de recensement dans les ménages privés.....	21.
						selon la taille de la famille	
400	505					2 personnes.....	22.
275	335					3 personnes.....	23.
330	385					4 personnes.....	24.
205	200					5 personnes ou plus.....	25.
						selon la structure de la famille et la présence d'enfants	
1,125	1,310					Nombre de familles époux-épouse.....	26.
355	445					Sans enfants à la maison.....	27.
770	860					Avec enfants à la maison.....	28.
250	295					1 enfant à la maison.....	29.
325	365					2 enfants à la maison.....	30.
205	205					3 enfants ou plus à la maison.....	31.
90	125					Nombre de familles monoparentales.....	32.
30	25					Parent de sexe masculin.....	33.
10	10					1 enfant à la maison.....	34.
15	5					2 enfants à la maison.....	35.
5	5					3 enfants ou plus à la maison.....	36.
60	100					Parent de sexe féminin.....	37.
35	45					1 enfant à la maison.....	38.
15	35					2 enfants à la maison.....	39.
10	15					3 enfants ou plus à la maison.....	40.

Voir nota, renvoi(s) et abréviation(s) sur l'encart à la fin de la publication.

Table 1. (concluded)
Selected Characteristics for Census Tracts, 1986 Census - 100% data

No.	Characteristics	Edmonton 160	Edmonton 161	Edmonton 162	Edmonton 163	Edmonton 164	Edmonton 165
CENSUS FAMILY CHARACTERISTICS (concluded)							
Children in Census Families							
1.	Total number of children at home.....	2,875	2,420	2,765	2,255	2,380	3,485
by age							
2.	Under 6 years of age.....	690	595	875	675	650	1,000
3.	6 - 14 years.....	1,260	1,110	1,270	1,025	985	1,455
4.	15 - 17 years.....	400	360	340	265	350	455
5.	18 - 24 years.....	415	315	240	245	335	455
6.	25 years and over.....	100	35	40	40	65	120
7.	Average number of children per census family(4) ..	1.5	1.7	1.6	1.5	1.5	1.4
Persons in Private Households							
by census family status and living arrangements							
8.	Total number of persons.....	7,055	5,490	6,510	5,755	5,855	9,015
9.	Number of non-family persons.....	455	285	500	630	420	820
10.	Living with relatives (5).....	150	85	125	120	140	260
11.	Living with non-relatives only.....	155	110	130	165	130	210
12.	Living alone.....	155	95	250	350	145	345
13.	Number of family persons.....	6,600	5,205	6,010	5,120	5,435	8,195
14.	Average number of persons per census family.....	3.4	3.6	3.5	3.4	3.4	3.4
15.	Total number of persons 65 years and over.....	225	115	180	485	210	580
16.	Number of non-family persons 65 years and over.....	60	35	80	195	65	165
17.	Living with relatives (5).....	25	20	20	25	30	40
18.	Living with non-relatives only.....	15	5	5	5	5	10
19.	Living alone.....	25	20	55	170	30	115
20.	Number of family persons 65 years and over..	160	75	105	280	145	415
ECONOMIC FAMILY CHARACTERISTICS							
Economic Families							
21.	Total number of economic families in private households.....	1,905	1,465	1,740	1,530	1,580	2,460
by size of family							
22.	2 persons.....	530	295	420	460	425	805
23.	3 persons.....	400	355	380	325	335	525
24.	4 persons.....	570	530	625	460	495	645
25.	5 or more persons.....	410	285	310	285	325	485
Persons in Private Households							
26.	Total.....	7,055	5,490	6,510	5,750	5,855	9,010
27.	Number of unattached individuals.....	305	205	375	510	280	560
28.	Number of economic family persons.....	6,750	5,285	6,135	5,240	5,575	8,455
29.	Average number of persons per economic family...	3.5	3.6	3.5	3.4	3.5	3.4

Tableau 1. (fin)

Certaines caractéristiques des secteurs de recensement, recensement de 1986 - données intégrales

Edmonton 166	Edmonton 167					Caractéristiques	N°
CARACTÉRISTIQUES DE LA FAMILLE DE RECENSEMENT (fin)							
Enfants dans les familles de recensement							
1,720	1,885					Nombre total d'enfants à la maison.....	1.
selon l'âge							
535	605					Moins de 6 ans.....	2.
690	785					6 - 14 ans.....	3.
240	215					15 - 17 ans.....	4.
220	240					18 - 24 ans.....	5.
35	40					25 ans et plus.....	6.
1.4	1.3					Nombre moyen d'enfants par famille de recensement (4).....	7.
Personnes dans les ménages privés							
selon la situation des particuliers dans la famille de recensement et modalité de vie							
4,425	5,385					Nombre total de personnes.....	8.
360	770					Nombre de personnes hors famille.....	9.
95	130					Vivant avec des personnes apparentées (5).....	10.
100	310					Vivant avec des personnes non apparentées seulement.....	11.
165	325					Vivant seules.....	12.
4,060	4,620					Nombre de personnes dans les familles.....	13.
3.3	3.2					Nombre moyen de personnes par famille de recensement.....	14.
170	300					Nombre total de personnes de 65 ans et plus... Nombre de personnes hors famille de 65 ans et plus.....	15.
45	125					Vivant avec des personnes apparentées (5).....	16.
10	10					Vivant avec des personnes non apparentées seulement.....	17.
-	10					Vivant seules.....	18.
30	105					Nombre de personnes de 65 ans et plus dans les familles.....	19.
125	170						20.
CARACTÉRISTIQUES DE LA FAMILLE ÉCONOMIQUE							
Familles économiques							
1,220	1,445					Nombre total de familles économiques dans les ménages privés.....	21.
selon la taille de la famille							
385	500					2 personnes.....	22.
280	340					3 personnes.....	23.
340	375					4 personnes.....	24.
225	235					5 personnes ou plus.....	25.
Personnes dans les ménages privés							
4,425	5,390					Total.....	26.
265	640					Nombre de personnes seules.....	27.
4,155	4,750					Nombre de personnes dans la famille économique.....	28.
3.4	3.3					Nombre moyen de personnes par famille économique.....	29.

Voir nota, renvoi(s) et abréviation(s) sur l'encart à la fin de la publication.

**Table 2: Selected Characteristics for Component Census Subdivisions of the Census Metropolitan Area, 1986
Census**

**Tableau 2: Certaines caractéristiques des subdivisions de recensement composantes de la région
métropolitaine de recensement, recensement de 1986**

Table 2.
Selected Characteristics for Component Census Subdivisions of the Census Metropolitan Area,
1986 Census - 100% data

No.	Characteristics	Edmonton (Consolidated - Unifiée) †	Edmonton (Primary - Primaire) †	Alexander 134, R †	Bon Accord, T	Edmonton, C	Fort Saskatchewan, C
		CMA/RMR	PCMA/RMRP				
POPULATION/LAND AREA							
1.	Population, 1981(1).....	740,882A	659,405A	394	1,376	541,992A	12,169
2.	Population, 1986.....	785,465	698,413	†	1,355	573,982	11,983
3.	Population percentage change, 1981-1986.....	6.0%	5.9%	†	-1.5%	5.9%	-1.5%
4.	Land area in square kilometres, 1986.....	11 396,68	4 145,62	62,21	2,02	669,95	32,94
5.	Population density per square kilometre, 1986...	68,9	168,5	†	670,8	856,8	363,8
POPULATION CHARACTERISTICS							
6.	Total population.....	785,465	698,410	†	1,355	573,980	11,985
by sex and age							
7.	Male, total.....	392,810	347,900		660	284,435	6,155
8.	0 - 4 years.....	34,145	29,915		70	24,365	495
9.	5 - 9 years.....	30,075	25,740		100	19,630	595
10.	10 - 14 years.....	28,105	23,800		80	17,290	630
11.	15 - 19 years.....	30,360	26,490		40	20,300	610
12.	20 - 24 years.....	38,735	35,560		20	31,140	500
13.	25 - 34 years.....	83,660	75,445		145	65,285	1,085
14.	35 - 44 years.....	56,985	49,740		115	37,755	1,105
15.	45 - 54 years.....	37,545	33,310		45	26,600	530
16.	55 - 64 years.....	28,955	26,100		25	22,555	310
17.	65 - 74 years.....	15,735	14,195		10	12,630	190
18.	75 years and over.....	8,505	7,615		10	6,895	105
19.	Female, total.....	392,655	350,510		690	289,545	5,830
20.	0 - 4 years.....	32,370	28,280		75	23,160	515
21.	5 - 9 years.....	28,350	24,225		95	18,490	525
22.	10 - 14 years.....	26,725	22,735		85	16,620	540
23.	15 - 19 years.....	29,585	26,230		40	20,600	535
24.	20 - 24 years.....	40,355	37,490		25	33,505	370
25.	25 - 34 years.....	81,220	72,945		170	62,125	1,145
26.	35 - 44 years.....	55,390	48,570		105	36,670	995
27.	45 - 54 years.....	36,025	32,490		35	26,695	480
28.	55 - 64 years.....	29,390	26,945		20	23,845	310
29.	65 - 74 years.....	19,660	18,025		25	16,315	250
30.	75 years and over.....	13,580	12,575		5	11,525	160
by marital status							
31.	Single (never married), total.....	349,570	310,910		645	254,515	5,385
32.	Single (never married), 15 years of age and over.....	169,805	156,215		135	134,960	2,075
33.	Married (includes separated).....	378,405	334,970		665	271,755	5,955
34.	Widowed.....	28,435	26,215		25	23,790	355
35.	Divorced.....	28,060	26,320		20	23,925	290
by mother tongue							
36.	Single responses.....	750,715	665,895		1,330	544,745	11,725
37.	English.....	611,495	536,010		1,255	429,200	10,620
38.	French.....	18,615	16,985		25	12,995	230
39.	Non-official languages.....	120,600	112,900		45	102,550	875
40.	Ukrainian.....	24,265	22,580		10	19,765	285
41.	German.....	22,715	19,195		20	15,875	260
42.	Chinese.....	16,000	15,880		-	15,450	30
43.	Polish.....	6,100	5,755		5	5,360	30
44.	Italian.....	5,970	5,880		-	5,620	5
45.	Other languages.....	45,555	43,600		10	40,480	265
46.	Multiple responses.....	34,750	32,520		25	29,235	260
47.	English and French.....	5,610	5,115		10	4,010	70
48.	English and non-official language(s).....	27,370	25,720		15	23,690	170
49.	French and non-official language(s).....	290	285		-	260	-
50.	English, French and non-official language(s).....	725	690		-	620	5
51.	Non-official languages.....	760	710		-	660	5

Tableau 2.

Certaines caractéristiques des subdivisions de recensement composantes de la région métropolitaine de recensement, recensement de 1986 - données intégrales

Gibbons, T	Legal, VL	Morinville, T	Redwater, T	St. Albert, C	Strathcona County No. 20, CM	Caractéristiques	N°
						POPULATION/SUPERFICIE	
2,281A	1,022	4,679A	1,932	31,957A	47,869A	Population, 1981(1).....	1.
2,335	881	5,364	1,982	36,710	49,802	Population, 1986.....	2.
2.4%	-13.8%	14.6%	2.6%	14.9%	4.0%	Taux de variation de la population, 1981-1986...	3.
6.58	1,84	12,32	7,00	33,63	1 184,51	Superficie en kilomètres carrés, 1986.....	4.
354,9	478,8	435,4	283,1	1 091,6	42,0	Densité de la population par kilomètre carré, 1986.....	5.
						CARACTÉRISTIQUES DE LA POPULATION	
2,335	880	5,365	1,980	36,710	49,800	Population totale.....	6.
						selon le sexe et l'âge	
1,175	435	2,750	995	18,435	25,330	Hommes, total.....	7.
135	40	380	85	1,850	2,020	0 - 4 ans.....	8.
135	45	340	95	1,805	2,270	5 - 9 ans.....	9.
120	30	255	80	1,840	2,750	10 - 14 ans.....	10.
105	25	190	75	1,695	2,695	15 - 19 ans.....	11.
55	20	150	60	1,340	1,680	20 - 24 ans.....	12.
230	90	640	195	2,980	3,565	25 - 34 ans.....	13.
210	60	425	130	3,645	5,085	35 - 44 ans.....	14.
80	25	170	75	1,995	3,020	45 - 54 ans.....	15.
55	35	100	75	975	1,465	55 - 64 ans.....	16.
30	30	60	75	355	570	65 - 74 ans.....	17.
25	35	40	55	150	215	75 ans et plus.....	18.
1,155	445	2,620	985	18,280	24,475	Femmes, total.....	19.
140	50	325	95	1,565	1,800	0 - 4 ans.....	20.
135	40	345	75	1,690	2,215	5 - 9 ans.....	21.
105	45	235	90	1,765	2,585	10 - 14 ans.....	22.
70	25	180	65	1,600	2,560	15 - 19 ans.....	23.
75	25	175	65	1,285	1,495	20 - 24 ans.....	24.
275	80	665	170	3,280	3,845	25 - 34 ans.....	25.
155	50	365	130	3,675	5,290	35 - 44 ans.....	26.
75	25	125	80	1,805	2,520	45 - 54 ans.....	27.
50	35	90	80	890	1,245	55 - 64 ans.....	28.
35	40	65	70	425	590	65 - 74 ans.....	29.
30	30	45	60	305	330	75 ans et plus.....	30.
						selon l'état matrimonial	
1,055	360	2,540	820	16,610	22,605	Célibataires (jamais marié(e)s), total.....	31.
275	105	655	285	6,295	8,965	Célibataires (jamais marié(e)s), 15 ans et plus.....	32.
1,185	430	2,655	1,035	18,590	25,490	Marié(e)s (comprend séparé(e)s).....	33.
65	65	90	100	700	810	Veufs (ves).....	34.
35	25	85	30	810	895	Divorcé(e)s.....	35.
						selon la langue maternelle	
2,295	835	5,105	1,865	35,705	48,680	Réponses uniques.....	36.
2,140	485	4,495	1,490	31,475	43,365	Anglais.....	37.
30	330	425	30	1,265	830	Français.....	38.
125	20	180	345	2,970	4,485	Langues non officielles.....	39.
65	5	55	250	565	1,110	Ukrainien.....	40.
20	5	50	55	760	1,725	Allemand.....	41.
-	5	-	-	205	185	Chinois.....	42.
5	-	-	20	145	135	Polonais.....	43.
-	-	5	-	95	110	Italien.....	44.
30	5	60	20	1,200	1,210	Autres langues.....	45.
40	45	260	115	1,005	1,120	Réponses multiples.....	46.
15	40	175	10	350	275	Anglais et français.....	47.
25	10	75	105	595	810	Anglais et langue(s) non officielle(s).....	48.
-	-	-	-	10	10	Français et langue(s) non officielle(s).....	49.
-	-	10	-	30	15	Anglais, français et langue(s) non officielle(s).....	50.
-	-	-	-	20	15	Langues non officielles.....	51.

Table 2. (continued)

Selected Characteristics for Component Census Subdivisions of the Census Metropolitan Area,
1986 Census - 100% data

No.	Characteristics	Edmonton (Consolidated - Unifiée) †	Edmonton (Primary - Primaire) †	Alexander 134, R ††	Bon Accord, T	Edmonton, C	Fort Saskatchewan, C
		CMA/RMR	PCMA/RMRP				
DWELLING CHARACTERISTICS							
1.	Total number of occupied private dwellings.....	283,365	255,985	††	390	218,825	3,720
by tenure							
2.	Owned.....	161,750	139,995		315	109,620	2,685
3.	Rented.....	121,390	115,990		75	109,200	1,025
4.	On reserve (2).....	225	-		-	-	-
by type of dwelling							
5.	Single-detached house.....	163,490	140,955		335	109,960	2,760
6.	Apartment, 5 or more storeys.....	20,225	20,160		-	20,155	-
7.	Movable dwelling.....	3,905	1,790		10	1,270	-
8.	All other types (3).....	95,750	93,075		45	87,435	955
HOUSEHOLD CHARACTERISTICS							
Private Households							
9.	Total number of private households.....	283,365	255,990		390	218,820	3,715
by size of household							
10.	1 person.....	63,565	60,055		35	56,700	490
11.	2 persons.....	83,730	76,665		65	67,855	895
12.	3 persons.....	50,550	45,450		70	38,130	715
13.	4 - 5 persons.....	75,405	65,010		200	49,075	1,490
14.	6 - 9 persons.....	9,895	8,600		20	6,890	125
15.	10 or more persons.....	220	205		-	175	-
by number of families							
16.	Non-family household.....	80,705	76,370		40	72,100	595
17.	1 census family.....	199,985	177,115		350	144,470	3,105
18.	2 or more census families.....	2,670	2,505		-	2,260	20
Persons in Private Households							
19.	Total.....	772,000	685,940		1,345	563,375	11,575
20.	Average number of persons per household.....	2.7	2.7		3.4	2.6	3.1
CENSUS FAMILY CHARACTERISTICS							
Census families							
21.	Total number of census families in private households.....	205,405	182,205		350	149,055	3,135
by size of family							
22.	2 persons.....	79,885	72,715		70	63,720	870
23.	3 persons.....	47,350	42,365		70	35,115	715
24.	4 persons.....	51,790	44,665		155	33,615	1,070
25.	5 or more persons.....	26,385	22,455		60	16,610	485
by family structure and presence of children							
26.	Number of husband-wife families.....	178,270	156,950		315	126,495	2,845
27.	With no children at home.....	64,820	58,575		50	50,795	745
28.	With children at home.....	113,450	98,375		265	75,695	2,100
29.	1 child at home.....	38,900	34,575		55	28,380	595
30.	2 children at home.....	49,115	42,215		150	31,505	1,025
31.	3 or more children at home.....	25,435	21,580		60	15,810	475
32.	Number of lone-parent families.....	27,135	25,255		35	22,565	295
33.	Male parent.....	4,375	3,930		5	3,370	45
34.	1 child at home.....	2,645	2,425		-	2,140	20
35.	2 children at home.....	1,240	1,080		-	880	15
36.	3 or more children at home.....	490	430		-	355	10
37.	Female parent.....	22,765	21,325		30	19,190	245
38.	1 child at home.....	12,420	11,715		15	10,790	100
39.	2 children at home.....	7,215	6,715		10	5,855	105
40.	3 or more children at home.....	3,125	2,895		10	2,555	40

See note(s), footnote(s) and abbreviation(s) on foldout at end of publication.

Tableau 2. (suite)

Certains caractéristiques des subdivisions de recensement composantes de la région métropolitaine de recensement, recensement de 1986 - données intégrales

Gibbons, T	Legal, VL	Morinville, T	Redwater, T	St. Albert, C	Strathcona County No. 20, CM	Caractéristiques	N°
CARACTÉRISTIQUES DU LOGEMENT							
685	270	1,540	690	11,080	14,675	Nombre total de logements privés occupés.....	1.
selon le mode d'occupation							
595	235	1,225	560	8,800	12,730	Possédé.....	2.
90	40	310	130	2,275	1,940	Loué.....	3.
-	-	-	-	-	-	Dans une réserve(2).....	4.
selon le type de logement							
600	265	1,280	630	8,420	13,115	Maison individuelle non attenante.....	5.
-	-	-	-	-	-	Appartement, 5 étages ou plus.....	6.
50	-	40	-	5	145	Logement mobile.....	7.
30	5	220	60	2,650	1,415	Tous autres types (3).....	8.
CARACTÉRISTIQUES DU MÉNAGE							
Ménages privés							
685	270	1,535	690	11,080	14,675	Nombre total de ménages privés.....	9.
selon la taille du ménage							
60	45	135	135	930	1,170	1 personne.....	10.
150	80	310	215	2,700	3,335	2 personnes.....	11.
125	35	305	120	2,295	2,890	3 personnes.....	12.
320	95	700	205	4,695	6,570	4 - 5 personnes.....	13.
30	20	90	25	450	690	6 - 9 personnes.....	14.
-	-	5	-	5	10	10 personnes ou plus.....	15.
selon le nombre de familles							
70	50	170	155	1,260	1,460	Ménage non familial.....	16.
615	220	1,355	540	9,730	13,110	1 famille de recensement.....	17.
-	-	10	-	90	95	2 familles de recensement ou plus.....	18.
Personnes dans les ménages privés							
2,290	815	5,290	1,940	36,295	49,310	Total.....	19.
3.3	3.0	3.4	2.8	3.3	3.4	Nombre moyen de personnes par ménage.....	20.
CARACTÉRISTIQUES DE LA FAMILLE DE RECENSEMENT							
Familles de recensement							
615	225	1,380	540	9,905	13,305	Nombre total de familles de recensement dans les ménages privés.....	21.
selon la taille de la famille							
160	80	330	200	2,750	3,455	2 personnes.....	22.
125	35	290	120	2,250	2,895	3 personnes.....	23.
220	75	465	150	3,275	4,535	4 personnes.....	24.
115	35	295	70	1,630	2,420	5 personnes ou plus.....	25.
selon la structure de la famille et la présence d'enfants							
570	205	1,275	490	8,940	12,340	Nombre de familles époux-épouse.....	26.
140	70	285	180	2,300	3,015	Sans enfants à la maison.....	27.
425	130	985	310	6,640	9,315	Avec enfants à la maison.....	28.
105	35	255	100	1,860	2,505	1 enfant à la maison.....	29.
215	65	445	140	3,170	4,425	2 enfants à la maison.....	30.
110	35	290	70	1,610	2,390	3 enfants ou plus à la maison.....	31.
Nombre de familles monoparentales.....							32.
45	20	100	45	965	970	Parent de sexe masculin.....	33.
10	5	25	5	150	230	1 enfant à la maison.....	34.
5	5	10	5	80	115	2 enfants à la maison.....	35.
5	-	5	5	55	90	3 enfants ou plus à la maison.....	36.
-	-	5	-	15	30	Parent de sexe féminin.....	37.
40	20	80	40	810	740	1 enfant à la maison.....	38.
15	5	30	15	365	320	2 enfants à la maison.....	39.
15	-	30	20	335	305	3 enfants ou plus à la maison.....	40.
10	5	20	10	110	115		

Table 2. (continued)

Selected Characteristics for Component Census Subdivisions of the Census Metropolitan Area,
1986 Census - 100% data

No.	Characteristics	Edmonton (Consolidated - Unifiée) †	Edmonton (Primary - Primaire) †	Alexander 134, R ††	Bon Accord, T	Edmonton, C	Fort Saskatchewan, C
		CMA/RMR	PCMA/RMRP				
CENSUS FAMILY CHARACTERISTICS (conclué)							
Children in Census Families							
1.	Total number of children at home.....	265,810	231,625	¶	610	180,330	4,695
by age							
2.	Under 6 years of age.....	76,920	67,170		180	54,560	1,165
3.	6 - 14 years.....	99,080	84,285		325	62,330	2,095
4.	15 - 17 years.....	32,425	27,985		60	20,625	720
5.	18 - 24 years.....	45,210	40,920		40	32,785	640
6.	25 years and over.....	12,175	11,260		10	10,030	80
7.	Average number of children per census family(4).....	1.3	1.3		1.7	1.2	1.5
Persons in Private Households							
by census family status and living arrangements							
8.	Total number of persons.....	772,000	685,940		1,345	563,380	11,575
9.	Number of non-family persons.....	122,520	115,160		65	107,500	900
10.	Living with relatives (5).....	25,490	23,680		15	21,530	185
11.	Living with non-relatives only.....	33,460	31,425		15	29,270	225
12.	Living alone.....	63,565	60,055		35	56,700	490
13.	Number of family persons.....	649,490	570,775		1,280	455,880	10,680
14.	Average number of persons per census family.....	3.2	3.1		3.6	3.1	3.4
15.	Total number of persons 65 years and over.....	51,490	46,945		55	42,565	570
16.	Number of non-family persons 65 years and over.....	20,590	19,040		20	17,635	200
17.	Living with relatives (5).....	4,285	3,980		5	3,565	35
18.	Living with non-relatives only.....	1,070	1,000		5	930	10
19.	Living alone.....	15,230	14,060		20	13,145	155
20.	Number of family persons 65 years and over.....	30,900	27,805		35	24,925	370
ECONOMIC FAMILY CHARACTERISTICS							
Economic Families							
21.	Total number of economic families in private households.....	208,770	185,410		355	152,145	3,165
by size of family							
22.	2 persons.....	78,190	71,285		65	62,630	865
23.	3 persons.....	47,810	42,805		70	35,600	715
24.	4 persons.....	52,030	44,875		150	33,830	1,075
25.	5 or more persons.....	30,735	26,445		65	20,080	515
Persons in Private Households							
26.	Total.....	772,000	685,940		1,345	563,380	11,575
27.	Number of unattached individuals.....	97,025	91,480		45	85,970	710
28.	Number of economic family persons.....	674,975	594,455		1,295	477,410	10,865
29.	Average number of persons per economic family.....	3.2	3.2		3.7	3.1	3.4

Tableau 2. (suite)

Certaines caractéristiques des subdivisions de recensement composantes de la région métropolitaine de recensement, recensement de 1986 - données intégrales

Gibbons, T	Legal, VL	Morinville, T	Redwater, T	St. Albert, C	Strathcona County No. 20, CM	Caractéristiques	N°
						CARACTÉRISTIQUES DE LA FAMILLE DE RECENSEMENT (fin)	
						Enfants dans les familles de recensement	
985	325	2,295	700	15,110	20,905	Nombre total d'enfants à la maison.....	1.
						selon l'âge	
325	110	835	210	3,855	4,510	Moins de 6 ans.....	2.
435	140	1,020	310	6,360	8,885	6 - 14 ans.....	3.
120	35	220	90	2,000	3,295	15 - 17 ans.....	4.
95	30	190	70	2,515	3,680	18 - 24 ans.....	5.
15	5	30	20	380	530	25 ans et plus.....	6.
1.6	1.4	1.7	1.3	1.5	1.6	Nombre moyen d'enfants par famille de recensement (4).....	7.
						Personnes dans les ménages privés	
						selon la situation des particuliers dans la famille de recensement et modalité de vie	
2,290	820	5,290	1,935	36,290	49,315	Nombre total de personnes.....	8.
120	65	345	205	2,335	2,770	Nombre de personnes hors famille.....	9.
35	10	95	35	690	825	Vivant avec des personnes apparentées (5).....	10.
25	15	115	40	720	770	Vivant avec des personnes non apparentées seulement.....	11.
60	40	130	130	930	1,175	Vivant seules.....	12.
2,175	745	4,950	1,735	33,960	46,545	Nombre de personnes dans les familles.....	13.
3.5	3.4	3.6	3.2	3.4	3.5	Nombre moyen de personnes par famille de recensement.....	14.
90	95	165	220	1,005	1,560	Nombre total de personnes de 65 ans et plus... et plus.....	15.
35	30	55	65	325	495	Nombre de personnes hors famille de 65 ans et plus.....	16.
5	5	15	10	125	160	Vivant avec des personnes apparentées (5)...	17.
5	5	10	5	10	20	Vivant avec des personnes non apparentées seulement.....	18.
30	20	30	50	195	315	Vivant seules.....	19.
55	65	110	155	680	1,070	Nombre de personnes de 65 ans et plus dans les familles.....	20.
						CARACTÉRISTIQUES DE LA FAMILLE ÉCONOMIQUE	
						Familles économiques	
620	225	1,380	545	9,945	13,330	Nombre total de familles économiques dans les ménages privés.....	21.
						selon la taille de la famille	
150	80	310	205	2,630	3,305	2 personnes.....	22.
120	35	295	120	2,250	2,855	3 personnes.....	23.
225	70	460	150	3,280	4,525	4 personnes.....	24.
120	35	315	80	1,790	2,645	5 personnes ou plus.....	25.
						Personnes dans les ménages privés	
2,295	815	5,290	1,940	36,290	49,315	Total.....	26.
85	55	245	175	1,645	1,945	Nombre de personnes seules.....	27.
2,205	760	5,045	1,760	34,645	47,370	Nombre de personnes dans la famille économique.....	28.
3.6	3.4	3.6	3.2	3.5	3.6	Nombre moyen de personnes par famille économique.....	29.

Table 2. (continued)
Selected Characteristics for Component Census Subdivisions of the Census Metropolitan Area,
1986 Census - 100% data

No.	Characteristics	Sturgeon No. 90, MD	Leduc (Primary - Primaire) PCA/ARP	Beaumont, T	Breton, VL	Calmar, T	Devon, T
POPULATION/LAND AREA							
1.	Population, 1981(1).....	13,734A	35,549A	2,644A	552	1,003	3,885
2.	Population, 1986.....	14,019	37,037	3,944	466	1,087	3,691
3.	Population percentage change, 1981-1986.....	2.1%	4.2%	49.2%	-15.6%	8.4%	-5.0%
4.	Land area in square kilometres, 1986.....	2 132.62	3 576.25	3.72	1.59	3.75	7.11
5.	Population density per square kilometre, 1986...	6.6	10.4	1 060.2	293.1	289.9	519.1
POPULATION CHARACTERISTICS							
6.	Total population.....	14,020	37,035	3,940	465	1,085	3,690
by sex and age							
7.	Male, total.....	7,535	19,040	1,980	220	555	1,920
8.	0 - 4 years.....	670	1,800	315	20	65	195
9.	5 - 9 years.....	725	1,785	285	15	50	210
10.	10 - 14 years.....	730	1,795	165	5	60	190
11.	15 - 19 years.....	755	1,545	75	15	40	150
12.	20 - 24 years.....	595	1,315	70	20	45	105
13.	25 - 34 years.....	1,225	3,505	585	35	115	410
14.	35 - 44 years.....	1,210	3,060	350	30	70	315
15.	45 - 54 years.....	785	1,745	75	25	45	150
16.	55 - 64 years.....	510	1,270	25	25	25	105
17.	65 - 74 years.....	240	740	25	20	20	60
18.	75 years and over.....	85	485	5	15	15	25
19.	Female, total.....	6,480	17,995	1,950	245	530	1,775
20.	0 - 4 years.....	555	1,710	335	20	50	195
21.	5 - 9 years.....	595	1,715	275	15	40	190
22.	10 - 14 years.....	660	1,690	150	15	55	145
23.	15 - 19 years.....	555	1,400	95	20	40	125
24.	20 - 24 years.....	470	1,160	80	25	40	120
25.	25 - 34 years.....	1,190	3,555	640	25	110	380
26.	35 - 44 years.....	1,140	2,775	255	25	70	280
27.	45 - 54 years.....	650	1,520	60	20	40	125
28.	55 - 64 years.....	375	1,140	30	35	30	110
29.	65 - 74 years.....	195	805	25	30	35	80
30.	75 years and over.....	85	515	10	20	20	20
by marital status							
31.	Single (never married), total.....	6,390	16,150	1,840	150	465	1,630
32.	Single (never married), 15 years of age and over.....	2,455	5,660	305	65	150	505
33.	Married (includes separated).....	7,215	19,070	2,025	245	545	1,890
34.	Widowed.....	210	1,090	30	55	50	100
35.	Divorced.....	205	725	50	20	30	70
by mother tongue							
36.	Single responses.....	13,605	35,915	3,805	455	1,045	3,610
37.	English.....	11,485	31,330	3,330	420	940	3,350
38.	French.....	825	925	315	-	10	50
39.	Non-official languages.....	1,295	3,665	165	35	100	215
40.	Ukrainian.....	465	845	25	15	45	50
41.	German.....	420	1,880	75	5	25	55
42.	Chinese.....	5	25	5	-	-	10
43.	Polish.....	55	150	5	-	5	10
44.	Italian.....	35	30	5	-	-	5
45.	Other languages.....	315	740	45	20	25	90
46.	Multiple responses.....	410	1,120	140	10	35	80
47.	English and French.....	165	255	95	5	5	20
48.	English and non-official language(s).....	235	810	45	10	35	55
49.	French and non-official language(s).....	-	5	-	-	-	-
50.	English, French and non-official language(s).....	10	15	-	-	-	-
51.	Non-official languages.....	5	30	-	-	-	-

Tableau 2. (suite)

Certains caractéristiques des subdivisions de recensement composantes de la région métropolitaine de recensement, recensement de 1986 - données intégrales

Golden Days, SV	Itaska Beach, SV	Leduc, C	Leduc County No. 25, CM	New Sarepta, VL	Sundance Beach, SV	Caractéristiques	N°
						POPULATION/SUPERFICIE	
30	8	12,471	13,289A	417	12A	Population, 1981(1).....	1.
65	4	13,126	13,220	314	11	Population, 1986.....	2.
116.7%	-50.0%	5.3%	-0.5%	-24.7%	-8.3%	Taux de variation de la population, 1981-1986...	3.
2.15	0.83	22.42	3 527.63	2.71	0.21	Superficie en kilomètres carrés, 1986.....	4.
30.2	4.8	585.5	3.7	115.9	52.4	Densité de la population par kilomètre carré, 1986.....	5.
						CARACTÉRISTIQUES DE LA POPULATION	
65	XXX	13,125	13,220	310	XXX	Population totale.....	6.
						selon le sexe et l'âge	
40		6,535	7,065	170		Hommes, total.....	7.
5		565	570	15		0 - 4 ans.....	8.
-		605	560	25		5 - 9 ans.....	9.
-		660	650	20		10 - 14 ans.....	10.
-		605	620	15		15 - 19 ans.....	11.
-		475	545	15		20 - 24 ans.....	12.
10		1,155	1,095	30		25 - 34 ans.....	13.
-		1,195	1,005	15		35 - 44 ans.....	14.
5		565	830	10		45 - 54 ans.....	15.
5		315	685	15		55 - 64 ans.....	16.
10		190	360	10		65 - 74 ans.....	17.
-		195	150	5		75 ans et plus.....	18.
25		6,595	6,155	145		Femmes, total.....	19.
-		540	525	10		0 - 4 ans.....	20.
-		605	530	15		5 - 9 ans.....	21.
-		680	595	10		10 - 14 ans.....	22.
-		555	520	5		15 - 19 ans.....	23.
-		465	395	5		20 - 24 ans.....	24.
5		1,240	1,055	35		25 - 34 ans.....	25.
-		1,150	915	15		35 - 44 ans.....	26.
10		475	740	15		45 - 54 ans.....	27.
5		330	515	15		55 - 64 ans.....	28.
10		295	265	10		65 - 74 ans.....	29.
-		260	105	5		75 ans et plus.....	30.
						selon l'état matrimonial	
15		5,770	5,750	125		Célibataires (jamais marié(e)s), total.....	31.
10		2,115	2,325	35		Célibataires (jamais marié(e)s), 15 ans et plus.....	32.
45		6,590	6,995	165		Marié(e)s (comprend séparé(e)s).....	33.
-		460	275	10		Veufs (ves).....	34.
5		305	200	10		Divorcé(e)s.....	35.
						selon la langue maternelle	
60		12,815	12,760	290		Réponses uniques.....	36.
60		11,620	10,525	240		Anglais.....	37.
-		205	340	5		Français.....	38.
5		990	1,890	45		Langues non officielles.....	39.
-		215	415	10		Ukrainien.....	40.
-		525	1,075	30		Allemand.....	41.
-		10	5	-		Chinois.....	42.
-		30	85	5		Polonais.....	43.
-		15	5	-		Italien.....	44.
5		205	315	10		Autres langues.....	45.
5		310	455	25		Réponses multiples.....	46.
-		55	70	5		Anglais et français.....	47.
5		235	360	20		Anglais et langue(s) non officielle(s).....	48.
-		-	-	-		Français et langue(s) non officielle(s).....	49.
-		-	-	-		Anglais, français et langue(s) non officielle(s).....	50.
-		10	5	-		Langues non officielles.....	51.
-		5	20	-			

Table 2. (continued)
Selected Characteristics for Component Census Subdivisions of the Census Metropolitan Area,
1986 Census - 100% data

No.	Characteristics	Sturgeon No. 90, MD	Leduc (Primary - Primaire) PCA/ARP	Beaumont, T	Breton, VL	Calmar, T	Devon, T
DWELLING CHARACTERISTICS							
1.	Total number of occupied private dwellings.....	4,120	11,855	1,120	200	380	1,190
by tenure							
2.	Owned.....	3,225	9,385	1,010	145	280	905
3.	Rented.....	895	2,485	110	55	100	290
4.	On reserve (2).....	-	-	-	-	-	-
by type of dwelling							
5.	Single-detached house.....	3,585	9,890	1,010	130	295	975
6.	Apartment, 5 or more storeys.....	10	60	-	-	-	-
7.	Movable dwelling.....	270	680	-	40	50	20
8.	All other types (3).....	255	1,245	110	25	40	200
HOUSEHOLD CHARACTERISTICS							
Private Households							
9.	Total number of private households.....	4,115	11,870	1,120	200	380	1,190
by size of household							
10.	1 person.....	360	1,680	60	65	75	180
11.	2 persons.....	1,070	3,130	215	65	90	285
12.	3 persons.....	760	2,105	195	30	75	200
13.	4 - 5 persons.....	1,665	4,415	585	35	130	475
14.	6 - 9 persons.....	255	530	50	-	5	45
15.	10 or more persons.....	5	5	-	-	-	5
by number of families							
16.	Non-family household.....	470	2,005	90	70	85	205
17.	1 census family.....	3,615	9,800	1,025	130	295	975
18.	2 or more census families.....	30	65	5	-	-	5
Persons in Private Households							
19.	Total.....	13,700	36,580	3,935	460	1,085	3,680
20.	Average number of persons per household.....	3.3	3.1	3.5	2.3	2.9	3.1
CENSUS FAMILY CHARACTERISTICS							
Census families							
21.	Total number of census families in private households.....	3,685	9,925	1,035	130	295	990
by size of family							
22.	2 persons.....	1,085	3,170	220	65	95	290
23.	3 persons.....	755	2,055	205	30	70	200
24.	4 persons.....	1,110	3,095	420	20	90	340
25.	5 or more persons.....	735	1,615	195	15	40	155
by family structure and presence of children							
Number of husband-wife families.....							
26.	With no children at home.....	3,475	9,150	990	115	260	910
27.	With children at home.....	980	2,770	205	60	75	245
28.	1 child at home.....	2,495	6,380	790	60	180	665
29.	2 children at home.....	695	1,775	185	25	55	180
30.	3 or more children at home.....	1,080	3,015	410	20	85	330
31.	Male parent.....	720	1,595	195	15	40	155
Number of lone-parent families.....							
32.	Male parent.....	210	775	45	10	35	80
33.	Female parent.....	80	190	5	5	-	25
34.	1 child at home.....	45	100	-	-	-	15
35.	2 children at home.....	25	65	5	-	-	5
36.	3 or more children at home.....	10	25	-	-	-	-
37.	Female parent.....	125	585	35	10	30	55
38.	1 child at home.....	60	295	15	5	15	30
39.	2 children at home.....	35	215	10	5	10	15
40.	3 or more children at home.....	25	75	10	-	-	10

See note(s), footnote(s) and abbreviation(s) on foldout at end of publication.

Tableau 2. (suite)

Certains caractéristiques des subdivisions de recensement composantes de la région métropolitaine de recensement, recensement de 1986 - données intégrales

Golden Days, SV	Itaska Beach, SV	Leduc, C	Leduc County No. 25, CM	New Sarepta, VL	Sundance Beach, SV	Caractéristiques	N°
CARACTÉRISTIQUES DU LOGEMENT							
30	XXX	4,205	4,190	110	XXX	Nombre total de logements privés occupés.....	1.
selon le mode d'occupation							
25		3,030	3,565	80		Possédé.....	2.
5		1,170	625	30		Loué.....	3.
-		-	-	-		Dans une réserve (2).....	4.
selon le type de logement							
25		3,160	3,795	80		Maison individuelle non attenante.....	5.
-		60	-	-		Appartement, 5 étages ou plus.....	6.
-		145	380	25		Logement mobile.....	7.
-		845	20	10		Tous autres types (3).....	8.
CARACTÉRISTIQUES DU MÉNAGE							
Ménages privés							
30		4,205	4,190	110		Nombre total de ménages privés.....	9.
selon la taille du ménage							
5		595	540	15		1 personne.....	10.
15		1,105	1,155	40		2 personnes.....	11.
5		750	770	15		3 personnes.....	12.
5		1,585	1,475	30		4 - 5 personnes.....	13.
-		165	245	5		6 - 9 personnes.....	14.
-		-	5	-		10 personnes ou plus.....	15.
selon le nombre de familles							
10		740	635	20		Ménage non familial.....	16.
25		3,445	3,520	90		1 famille de recensement.....	17.
-		20	30	-		2 familles de recensement ou plus.....	18.
Personnes dans les ménages privés							
65		12,845	13,105	315		Total.....	19.
2.2		3.1	3.1	2.9		Nombre moyen de personnes par ménage.....	20.
CARACTÉRISTIQUES DE LA FAMILLE DE RECENSEMENT							
Familles de recensement							
20		3,480	3,585	90		Nombre total de familles de recensement dans les ménages privés.....	21.
selon la taille de la famille							
20		1,095	1,200	40		2 personnes.....	22.
-		725	760	15		3 personnes.....	23.
5		1,140	985	20		4 personnes.....	24.
-		520	640	15		5 personnes ou plus.....	25.
selon la structure de la famille et la présence d'enfants							
25		3,110	3,395	80		Nombre de familles époux-épouse.....	26.
15		910	1,100	30		Sans enfants à la maison.....	27.
5		2,195	2,295	50		Avec enfants à la maison.....	28.
-		580	695	15		1 enfant à la maison.....	29.
5		1,110	965	20		2 enfants à la maison.....	30.
-		510	640	15		3 enfants ou plus à la maison.....	31.
Nombre de familles monoparentales.....							32.
-		370	185	10		Parent de sexe masculin.....	33.
-		75	65	5		1 enfant à la maison.....	34.
-		40	30	5		2 enfants à la maison.....	35.
-		30	25	-		3 enfants ou plus à la maison.....	36.
-		10	10	-		Parent de sexe féminin.....	37.
-		290	120	5		1 enfant à la maison.....	38.
-		145	65	5		2 enfants à la maison.....	39.
-		115	40	-		3 enfants ou plus à la maison.....	40.
-		35	15	-			

Voir nota, renvoi(s) et abréviation(s) sur l'encart à la fin de la publication.

Table 2. (continued)
Selected Characteristics for Component Census Subdivisions of the Census Metropolitan Area,
1986 Census - 100% data

No.	Characteristics	Sturgeon No. 90, MD	Leduc (Primary - Primaire) PCA/ARP	Beaumont, T	Breton, VL	Calmar, T	Devon, T
CENSUS FAMILY CHARACTERISTICS (concluded)							
Children in Census Families							
1.	Total number of children at home.....	5,670	14,395	1,730	125	410	1,470
by age							
2.	Under 6 years of age.....	1,425	4,110	760	40	135	475
3.	6 - 14 years.....	2,385	6,210	760	45	180	640
4.	15 - 17 years.....	815	1,825	115	20	50	180
5.	18 - 24 years.....	885	1,815	70	15	40	145
6.	25 years and over.....	170	435	15	10	5	35
7.	Average number of children per census family(4).....	1.5	1.4	1.7	1.0	1.4	1.5
Persons in Private Households							
by census family status and living arrangements							
8.	Total number of persons.....	13,700	36,580	3,935	465	1,080	3,675
9.	Number of non-family persons.....	865	3,105	180	90	115	310
10.	Living with relatives (5).....	265	710	65	10	15	75
11.	Living with non-relatives only.....	245	725	45	10	30	55
12.	Living alone.....	360	1,680	60	65	75	180
13.	Number of family persons.....	12,835	33,475	3,760	375	965	3,375
14.	Average number of persons per census family.....	3.5	3.4	3.6	2.9	3.3	3.4
15.	Total number of persons 65 years and over.....	610	2,295	65	85	100	190
16.	Number of non-family persons 65 years and over.....	175	775	15	45	40	75
17.	Living with relatives (5).....	55	130	5	-	-	10
18.	Living with non-relatives only.....	10	25	-	5	-	5
19.	Living alone.....	110	615	15	40	45	60
20.	Number of family persons 65 years and over.....	435	1,520	50	40	50	115
ECONOMIC FAMILY CHARACTERISTICS							
Economic Families							
21.	Total number of economic families in private households.....	3,705	10,015	1,045	130	295	1,000
by size of family							
22.	2 persons.....	1,050	3,090	215	65	90	280
23.	3 persons.....	750	2,070	200	30	70	205
24.	4 persons.....	1,105	3,125	420	20	95	345
25.	5 or more persons.....	795	1,735	215	15	45	170
Persons in Private Households							
26.	Total.....	13,700	36,580	3,935	460	1,080	3,680
27.	Number of unattached individuals.....	605	2,400	110	80	105	235
28.	Number of economic family persons.....	13,095	34,180	3,825	385	980	3,445
29.	Average number of persons per economic family.....	3.5	3.4	3.7	2.9	3.3	3.5

Tableau 2. (suite)

Certaines caractéristiques des subdivisions de recensement composantes de la région métropolitaine de recensement, recensement de 1986 - données intégrales

Golden Days, SV	Itaska Beach, SV	Leduc, C	Leduc County No. 25, CM	New Sarepta, VL	Sundance Beach, SV	Caractéristiques	N°
						CARACTÉRISTIQUES DE LA FAMILLE DE RECENSEMENT (fin)	
						Enfants dans les familles de recensement	
15	XXX	5,090	5,095	115	XXX	Nombre total d'enfants à la maison.....	1.
						selon l'âge	
5		1,315	1,255	30		Moins de 6 ans.....	2.
5		2,295	2,060	60		6 - 14 ans.....	3.
-		730	680	5		15 - 17 ans.....	4.
-		660	845	10		18 - 24 ans.....	5.
-		90	255	5		25 ans et plus.....	6.
0.5		1.5	1.4	1.3		Nombre moyen d'enfants par famille de recensement (4).....	7.
						Personnes dans les ménages privés	
						selon la situation des particuliers dans la famille de recensement et modalité de vie	
65		12,845	13,105	315		Nombre total de personnes.....	8.
10		1,165	1,030	30		Nombre de personnes hors famille.....	9.
-		265	245	10		Vivant avec des personnes apparentées (5)....	10.
-		305	245	5		Vivant avec des personnes non apparentées seulement.....	11.
5		595	540	15		Vivant seules.....	12.
55		11,680	12,080	285		Nombre de personnes dans les familles.....	13.
2.4		3.4	3.4	3.1		Nombre moyen de personnes par famille de recensement.....	14.
15		720	875	30		Nombre total de personnes de 65 ans et plus... et plus.....	15.
-		265	230	5		Nombre de personnes hors famille de 65 ans et plus.....	16.
-		50	50	-		Vivant avec des personnes apparentées (5)...	17.
-		10	15	-		Vivant avec des personnes non apparentées seulement.....	18.
-		210	165	5		Vivant seules.....	19.
10		455	645	25		Nombre de personnes de 65 ans et plus dans les familles.....	20.
						CARACTÉRISTIQUES DE LA FAMILLE ÉCONOMIQUE	
						Familles économiques	
25		3,520	3,600	95		Nombre total de familles économiques dans les ménages privés.....	21.
						selon la taille de la famille	
15		1,080	1,150	40		2 personnes.....	22.
5		735	760	20		3 personnes.....	23.
-		1,145	1,005	15		4 personnes.....	24.
-		560	680	15		5 personnes ou plus.....	25.
						Personnes dans les ménages privés	
65		12,845	13,105	315		Total.....	26.
10		905	785	15		Nombre de personnes seules.....	27.
60		11,945	12,320	295		Nombre de personnes dans la famille économique.....	28.
2.4		3.4	3.4	3.2		Nombre moyen de personnes par famille économique.....	29.

Table 2. (continued)

Selected Characteristics for Component Census Subdivisions of the Census Metropolitan Area,
1986 Census - 100% data

No.	Characteristics	Thorsby, VL	Harburg, VL	Spruce Grove (Primary - Primaire)	Betula Beach, SV	Drayton Valley, T	Edmonton Beach, SV
				PCA/ARP			
POPULATION/LAND AREA							
1.	Population, 1981(1).....	737	501	45,928A	-	5,042	280
2.	Population, 1986.....	632	477	50,015	10	5,290	322
3.	Population percentage change, 1981-1986.....	-14.2%	-4.8%	8.9%	...	4.9%	15.0%
4.	Land area in square kilometres, 1986.....	1.98	2.15	3 674,81	0.23	7.95	1.63
5.	Population density per square kilometre, 1986...	319.2	221.9	13.6	43.5	665.4	197.5
POPULATION CHARACTERISTICS							
6.	Total population.....	630	480	50,015	XXX	5,290	320
by sex and age							
7.	Male, total.....	300	240	25,865		2,770	180
8.	0 - 4 years.....	20	30	2,430		250	15
9.	5 - 9 years.....	25	20	2,550		250	15
10.	10 - 14 years.....	25	15	2,515		225	15
11.	15 - 19 years.....	10	15	2,325		190	20
12.	20 - 24 years.....	25	10	1,850		340	10
13.	25 - 34 years.....	35	35	4,715		660	35
14.	35 - 44 years.....	50	25	4,185		335	35
15.	45 - 54 years.....	20	15	2,485		200	10
16.	55 - 64 years.....	35	25	1,585		160	10
17.	65 - 74 years.....	25	20	805		105	10
18.	75 years and over.....	25	35	415		60	5
19.	Female, total.....	335	235	24,150		2,525	140
20.	0 - 4 years.....	10	20	2,375		255	15
21.	5 - 9 years.....	30	20	2,410		210	5
22.	10 - 14 years.....	25	15	2,300		170	10
23.	15 - 19 years.....	30	10	1,950		200	10
24.	20 - 24 years.....	20	15	1,700		285	10
25.	25 - 34 years.....	40	35	4,720		540	30
26.	35 - 44 years.....	40	25	4,050		285	25
27.	45 - 54 years.....	30	10	2,020		210	15
28.	55 - 64 years.....	40	30	1,305		150	5
29.	65 - 74 years.....	30	30	830		115	10
30.	75 years and over.....	40	25	480		100	-
by marital status							
31.	Single (never married), total.....	225	180	22,505		2,335	125
32.	Single (never married), 15 years of age and over.....	90	60	7,920		975	50
33.	Married (includes separated).....	330	225	25,360		2,625	185
34.	Widowed.....	65	55	1,130		200	5
35.	Divorced.....	20	15	1,020		130	10
by mother tongue							
36.	Single responses.....	600	455	48,905		5,160	320
37.	English.....	455	380	44,155		4,790	290
38.	French.....	-	10	705		75	5
39.	Non-official languages.....	145	70	4,040		295	25
40.	Ukrainian.....	70	5	840		75	5
41.	German.....	50	40	1,645		75	5
42.	Chinese.....	-	-	95		15	-
43.	Polish.....	10	5	190		25	10
44.	Italian.....	-	-	60		5	-
45.	Other languages.....	15	20	1,215		100	10
46.	Multiple responses.....	30	20	1,110		130	5
47.	English and French.....	-	-	235		20	-
48.	English and non-official language(s).....	30	20	840		105	5
49.	French and non-official language(s).....	-	-	10		-	-
50.	English, French and non-official language(s).....	-	-	15		-	-
51.	Non-official languages.....	-	-	15		-	-

Tableau 2. (suite)

Certains caractéristiques des subdivisions de recensement composantes de la région métropolitaine de recensement, recensement de 1986 - données intégrales

Entwistle, VL	Kapasiwin, SV	Lakeview, SV	Parkland County No. 31, CM	Point Alison, SV	Seba Beach, SV	Caractéristiques	N°
						POPULATION/SUPERFICIE	
462	22	13	22,966A	2	126	Population, 1981(1).....	1.
478	2	24	24,394	2	122	Population, 1986.....	2.
3.5%	-90.9%	84.6%	6.2%	-	-3.2%	Taux de variation de la population, 1981-1986...	3.
1,81	0,28	0,33	3 502,99	0,16	0,56	Superficie en kilomètres carrés, 1986.....	4.
264,1	7,1	72,7	7,0	12,5	217,9	Densité de la population par kilomètre carré, 1986.....	5.
						CARACTÉRISTIQUES DE LA POPULATION	
480	XXX	XXX	24,395	XXX	120	Population totale.....	6.
						selon le sexe et l'âge	
235			12,840		65	Hommes, total.....	7.
20			1,115		5	0 - 4 ans.....	8.
25			1,160		5	5 - 9 ans.....	9.
20			1,215		-	10 - 14 ans.....	10.
20			1,190		5	15 - 19 ans.....	11.
15			860		-	20 - 24 ans.....	12.
50			2,130		15	25 - 34 ans.....	13.
25			2,105		5	35 - 44 ans.....	14.
15			1,465		5	45 - 54 ans.....	15.
25			1,005		15	55 - 64 ans.....	16.
15			420		15	65 - 74 ans.....	17.
10			170		5	75 ans et plus.....	18.
240			11,550		55	Femmes, total.....	19.
25			1,050		-	0 - 4 ans.....	20.
15			1,090		5	5 - 9 ans.....	21.
15			1,135		-	10 - 14 ans.....	22.
25			965		5	15 - 19 ans.....	23.
20			755		5	20 - 24 ans.....	24.
45			2,110		10	25 - 34 ans.....	25.
20			2,045		-	35 - 44 ans.....	26.
20			1,190		5	45 - 54 ans.....	27.
25			760		10	55 - 64 ans.....	28.
25			330		10	65 - 74 ans.....	29.
10			125		5	75 ans et plus.....	30.
						selon l'état matrimonial	
190			10,655		35	Célibataires (jamais marié(e)s), total.....	31.
65			3,885		25	Célibataires (jamais marié(e)s), 15 ans et plus.....	32.
235			12,955		75	Marié(e)s (comprend séparé(e)s).....	33.
30			370		5	Veufs(ves).....	34.
25			415		5	Divorcé(e)s.....	35.
						selon la langue maternelle	
460			23,825		120	Réponses uniques.....	36.
425			21,385		110	Anglais.....	37.
10			355		-	Français.....	38.
25			2,090		5	Langues non officielles.....	39.
5			530		5	Ukrainien.....	40.
5			895		-	Allemand.....	41.
-			10		-	Chinois.....	42.
-			100		-	Polonais.....	43.
-			40		-	Italien.....	44.
10			510		5	Autres langues.....	45.
20			565		-	Réponses multiples.....	46.
-			125		-	Anglais et français.....	47.
-			420		5	Anglais et langue(s) non officielle(s).....	48.
-			5		-	Français et langue(s) non officielle(s).....	49.
-			10		-	Anglais, français et langue(s) non officielle(s).....	50.
-			10		-	Langues non officielles.....	51.

Voir nota, renvoi(s) et abréviation(s) sur l'encart à la fin de la publication.

Table 2. (continued)

Selected Characteristics for Component Census Subdivisions of the Census Metropolitan Area,
1986 Census - 100% data

No.	Characteristics	Thorsby, VL	Warburg, VL	Spruce Grove (Primary - Primaire)	Betula Beach, SV	Drayton Valley, T	Edmonton Beach, SV
				PCA/ARP			
DWELLING CHARACTERISTICS							
1.	Total number of occupied private dwellings.....	265	180	15,510	XXX	1,795	110
by tenure							
2.	Owned.....	200	140	12,370		1,225	100
3.	Rented.....	70	45	2,920		570	15
4.	On reserve(2).....	-	-	225		-	-
by type of dwelling							
5.	Single-detached house.....	260	160	12,645		1,315	110
6.	Apartment, 5 or more storeys.....	-	-	-		-	-
7.	Movable dwelling.....	-	10	1,440		80	5
8.	All other types(3).....	10	5	1,430		400	-
HOUSEHOLD CHARACTERISTICS							
Private Households							
9.	Total number of private households.....	265	180	15,510		1,795	110
by size of household							
10.	1 person.....	80	55	1,835		320	15
11.	2 persons.....	95	50	3,930		515	40
12.	3 persons.....	25	25	2,985		350	20
13.	4 - 5 persons.....	55	40	5,980		555	35
14.	6 - 9 persons.....	5	5	765		55	-
15.	10 or more persons.....	-	-	10		-	-
by number of families							
16.	Non-family household.....	90	60	2,335		435	15
17.	1 census family.....	175	115	13,075		1,350	100
18.	2 or more census families.....	-	-	100		10	-
Persons in Private Households							
19.	Total.....	630	445	49,480		5,155	320
20.	Average number of persons per household.....	2.4	2.5	3.2		2.9	2.9
CENSUS FAMILY CHARACTERISTICS							
Census families							
21.	Total number of census families in private households.....	175	120	13,280		1,365	100
by size of family							
22.	2 persons.....	85	55	4,000		490	40
23.	3 persons.....	30	20	2,935		320	20
24.	4 persons.....	45	25	4,030		370	30
25.	5 or more persons.....	15	20	2,315		190	10
by family structure and presence of children							
26.	Number of husband-wife families.....	160	100	12,170		1,240	90
27.	With no children at home.....	70	45	3,475		430	35
28.	With children at home.....	85	55	8,695		815	50
29.	1 child at home.....	25	15	2,550		275	20
30.	2 children at home.....	40	25	3,880		350	25
31.	3 or more children at home.....	15	15	2,265		190	10
32.	Number of lone-parent families.....	20	15	1,105		120	5
33.	Male parent.....	5	-	250		25	-
34.	1 child at home.....	5	5	115		10	-
35.	2 children at home.....	-	-	95		10	-
36.	3 or more children at home.....	5	-	35		5	-
37.	Female parent.....	15	15	850		95	5
38.	1 child at home.....	10	5	405		45	-
39.	2 children at home.....	5	5	290		35	-
40.	3 or more children at home.....	-	5	160		15	-

Tableau 2. (suite)

Certaines caractéristiques des subdivisions de recensement composantes de la région métropolitaine de recensement, recensement de 1986 - données intégrales

Entwistle, VL	Kapasiwin, SV	Lakeview, SV	Parkland County No. 31, CM	Point Alison, SV	Seba Beach, SV	Caractéristiques	N°
CARACTÉRISTIQUES DU LOGEMENT							
180	XXX	XXX	7,480	XXX	55	Nombre total de logements privés occupés.....	1.
120			6,575		45	selon le mode d'occupation	
55			900		10	Possédé.....	2.
-			-		-	Loué.....	3.
						Dans une réserve (2).....	4.
150			6,320		55	selon le type de logement	
-			-		-	Maison individuelle non attenante.....	5.
-			1,100		-	Appartement, 5 étages ou plus.....	6.
25			60		-	Logement mobile.....	7.
						Tous autres types (3).....	8.
CARACTÉRISTIQUES DU MÉNAGE							
Ménages privés							
180			7,480		55	Nombre total de ménages privés.....	9.
40			705		15	selon la taille du ménage	
60			2,025		25	1 personne.....	10.
30			1,455		5	2 personnes.....	11.
50			2,890		10	3 personnes.....	12.
5			410		-	4 - 5 personnes.....	13.
-			5		-	6 - 9 personnes.....	14.
						10 personnes ou plus.....	15.
50			900		20	selon le nombre de familles	
125			6,520		40	Ménage non familial.....	16.
-			60		-	1 famille de recensement.....	17.
						2 familles de recensement ou plus.....	18.
Personnes dans les ménages privés							
475			24,215		120	Total.....	19.
2.7			3.2		2.1	Nombre moyen de personnes par ménage.....	20.
CARACTÉRISTIQUES DE LA FAMILLE DE RECENSEMENT							
Familles de recensement							
130			6,640		35	Nombre total de familles de recensement dans les ménages privés.....	21.
55			2,100		25	selon la taille de la famille	
25			1,445		5	2 personnes.....	22.
30			1,920		5	3 personnes.....	23.
15			1,175		-	4 personnes.....	24.
						5 personnes ou plus.....	25.
selon la structure de la famille et la présence d'enfants							
110			6,265		35	Nombre de familles époux-épouse.....	26.
45			1,905		25	Sans enfants à la maison.....	27.
65			4,360		15	Avec enfants à la maison.....	28.
20			1,325		5	1 enfant à la maison.....	29.
30			1,875		5	2 enfants à la maison.....	30.
15			1,160		5	3 enfants ou plus à la maison.....	31.
20			375		-	Nombre de familles monoparentales.....	32.
-			125		-	Parent de sexe masculin.....	33.
-			60		-	1 enfant à la maison.....	34.
-			45		-	2 enfants à la maison.....	35.
-			20		-	3 enfants ou plus à la maison.....	36.
20			250		5	Parent de sexe féminin.....	37.
10			140		-	1 enfant à la maison.....	38.
10			70		-	2 enfants à la maison.....	39.
-			35		-	3 enfants ou plus à la maison.....	40.

Voir nota, renvoi(s) et abréviation(s) sur l'encart à la fin de la publication.

Table 2. (continued)

Selected Characteristics for Component Census Subdivisions of the Census Metropolitan Area,
1986 Census - 100% data

No.	Characteristics	Thorsby, VL	Warburg, VL	Spruce Grove (Primary - Primaire)	Betula Beach, SV	Drayton Valley, T	Edmonton Beach, SV
				PCA/ARP			
	CENSUS FAMILY CHARACTERISTICS (concluded)						
	Children in Census Families						
1.	Total number of children at home.....	190	150	19,785	XXX	1,795	110
	by age						
2.	Under 6 years of age.....	35	60	5,635		590	35
3.	6 - 14 years.....	100	60	8,590		745	40
4.	15 - 17 years.....	25	15	2,615		200	20
5.	18 - 24 years.....	25	15	2,470		230	15
6.	25 years and over.....	10	5	480		35	-
7.	Average number of children per census family(4).	1.1	1.3	1.5		1.3	1.1
	Persons in Private Households						
	by census family status and living arrangements						
8.	Total number of persons.....	635	445	49,485		5,155	320
9.	Number of non-family persons.....	105	70	4,245		755	20
10.	Living with relatives (5).....	20	5	1,100		120	10
11.	Living with non-relatives only.....	5	15	1,310		310	5
12.	Living alone.....	80	55	1,830		320	10
13.	Number of family persons.....	520	370	45,235		4,405	300
14.	Average number of persons per census family....	3.0	3.1	3.4		3.2	3.1
15.	Total number of persons 65 years and over....	120	85	2,250		285	25
	Number of non-family persons 65 years and over.....	50	35	780		130	5
17.	Living with relatives (5).....	5	-	180		10	-
18.	Living with non-relatives only.....	-	5	45		10	-
19.	Living alone.....	50	30	550		100	5
20.	Number of family persons 65 years and over..	65	55	1,475		160	20
	ECONOMIC FAMILY CHARACTERISTICS						
	Economic Families						
21.	Total number of economic families in private households.....	180	120	13,345		1,380	100
	by size of family						
22.	2 persons.....	90	50	3,820		480	40
23.	3 persons.....	25	25	2,935		325	20
24.	4 persons.....	45	30	4,035		355	25
25.	5 or more persons.....	20	15	2,560		220	15
	Persons in Private Households						
26.	Total.....	630	450	49,485		5,155	320
27.	Number of unattached individuals.....	90	70	3,145		630	15
28.	Number of economic family persons.....	545	380	46,340		4,525	305
29.	Average number of persons per economic family...	3.0	3.1	3.5		3.3	3.1

Tableau 2. (suite)

Certaines caractéristiques des subdivisions de recensement composantes de la région métropolitaine de recensement, recensement de 1986 - données intégrales

Entwistle, VI	Kapasiwin, SV	Lakeview, SV	Parkland County No. 31, CM	Point Alison, SV	Seba Beach, SV	Caractéristiques	N°
CARACTÉRISTIQUES DE LA FAMILLE DE RECENSEMENT (fin)							
Enfants dans les familles de recensement							
160	XXX	XXX	9,560	XXX	25	Nombre total d'enfants à la maison.....	1.
selon l'âge							
60			2,555		5	Moins de 6 ans.....	2.
65			4,035		5	6 - 14 ans.....	3.
20			1,335		5	15 - 17 ans.....	4.
20			1,340		-	18 - 24 ans.....	5.
5			295		5	25 ans et plus.....	6.
1.2			1.4		0.6	Nombre moyen d'enfants par famille de recensement (4).....	7.
Personnes dans les ménages privés							
selon la situation des particuliers dans la famille de recensement et modalité de vie							
475			24,215		125	Nombre total de personnes.....	8.
75			1,755		20	Nombre de personnes hors famille.....	9.
20			510		-	Vivant avec des personnes apparentées (5).....	10.
					-	Vivant avec des personnes non apparentées seulement.....	11.
20			530		-	Vivant seules.....	12.
35			705		15	Nombre de personnes dans les familles.....	13.
405			22,470		95	Nombre moyen de personnes par famille de recensement.....	14.
3.1			3.4		2.6		
50			1,005		30	Nombre total de personnes de 65 ans et plus.....	15.
25			275		10	Nombre de personnes hors famille de 65 ans et plus.....	16.
5			90		-	Vivant avec des personnes apparentées (5).....	17.
					-	Vivant avec des personnes non apparentées seulement.....	18.
20			155		10	Vivant seules.....	19.
30			730		25	Nombre de personnes de 65 ans et plus dans les familles.....	20.
CARACTÉRISTIQUES DE LA FAMILLE ÉCONOMIQUE							
Familles économiques							
135			6,655		35	Nombre total de familles économiques dans les ménages privés.....	21.
selon la taille de la famille							
55			1,980		25	2 personnes.....	22.
25			1,445		10	3 personnes.....	23.
30			1,935		-	4 personnes.....	24.
20			1,295		-	5 personnes ou plus.....	25.
Personnes dans les ménages privés							
480			24,215		120	Total.....	26.
55			1,240		20	Nombre de personnes seules.....	27.
420			22,980		100	Nombre de personnes dans la famille économique.....	28.
3.1			3.5		2.7	Nombre moyen de personnes par famille économique.....	29.

Table 2. (continued)
Selected Characteristics for Component Census Subdivisions of the Census Metropolitan Area,
1986 Census - 100% data

No.	Characteristics	Spruce Grove, T	Stony Plain, T	Stony Plain 135, R	Wabamun, VL	Wabamun 133A, R
POPULATION/LAND AREA						
1.	Population, 1981(1).....	10,320A	4,839	600	662	594
2.	Population, 1986.....	11,918	5,802	514	585	552
3.	Population percentage change, 1981-1986.....	15.5%	19.9%	-14.3%	-11.6%	-7.1%
4.	Land area in square kilometres, 1986.....	19.56	26.51	49.68	3.55	59.57
5.	Population density per square kilometre, 1986...	609.3	218.9	10.3	164.8	9.3
POPULATION CHARACTERISTICS						
6.	Total population.....	11,920	5,800	515	585	555
by sex and age						
7.	Male, total.....	6,010	2,900	265	310	280
8.	0 - 4 years.....	615	295	45	30	40
9.	5 - 9 years.....	670	305	45	30	40
10.	10 - 14 years.....	660	285	30	30	40
11.	15 - 19 years.....	565	255	25	25	40
12.	20 - 24 years.....	345	205	30	20	35
13.	25 - 34 years.....	1,160	545	40	55	35
14.	35 - 44 years.....	1,170	425	25	35	20
15.	45 - 54 years.....	510	210	15	30	15
16.	55 - 64 years.....	195	145	5	30	5
17.	65 - 74 years.....	85	125	5	15	5
18.	75 years and over.....	35	120	5	10	5
19.	Female, total.....	5,910	2,905	250	275	280
20.	0 - 4 years.....	625	265	50	30	60
21.	5 - 9 years.....	665	310	30	25	40
22.	10 - 14 years.....	635	250	35	25	30
23.	15 - 19 years.....	480	190	10	25	45
24.	20 - 24 years.....	360	210	25	15	25
25.	25 - 34 years.....	1,275	585	50	50	35
26.	35 - 44 years.....	1,155	415	25	45	20
27.	45 - 54 years.....	370	165	10	25	5
28.	55 - 64 years.....	180	140	5	20	10
29.	65 - 74 years.....	125	185	5	20	10
30.	75 years and over.....	45	180	-	10	5
by marital status						
31.	Single (never married), total.....	5,605	2,590	310	255	390
32.	Single (never married), 15 years of age and over.....	1,735	880	75	90	145
33.	Married (includes separated).....	5,850	2,785	180	300	145
34.	Widowed.....	180	290	10	25	15
35.	Divorced.....	285	135	10	5	5
by mother tongue						
36.	Single responses.....	11,720	5,655	495	575	545
37.	English.....	10,755	4,995	465	525	380
38.	French.....	160	90	-	5	-
39.	Non-official languages.....	805	565	30	40	165
40.	Ukrainian.....	145	65	-	15	-
41.	German.....	290	355	-	5	-
42.	Chinese.....	45	20	-	5	-
43.	Polish.....	30	20	-	-	-
44.	Italian.....	10	5	-	-	-
45.	Other languages.....	280	95	30	15	170
46.	Multiple responses.....	195	150	20	15	10
47.	English and French.....	65	20	-	-	-
48.	English and non-official language(s).....	125	125	20	10	5
49.	French and non-official language(s).....	-	5	-	-	-
50.	English, French and non-official language(s).....	-	-	-	-	-
51.	Non-official languages.....	5	-	-	-	-

Tableau 2. (suite)

Certaines caractéristiques des subdivisions de recensement composantes de la région métropolitaine de recensement, recensement de 1986 - données intégrales

						Caractéristiques	N°
						POPULATION/SUPERFICIE	
						Population, 1981(1).....	1.
						Population, 1986.....	2.
						Taux de variation de la population, 1981-1986...	3.
						Superficie en kilomètres carrés, 1986.....	4.
						Densité de la population par kilomètre carré, 1986.....	5.
						CARACTÉRISTIQUES DE LA POPULATION	
						Population totale.....	6.
						selon le sexe et l'âge	
						Hommes, total.....	7.
						0 - 4 ans.....	8.
						5 - 9 ans.....	9.
						10 - 14 ans.....	10.
						15 - 19 ans.....	11.
						20 - 24 ans.....	12.
						25 - 34 ans.....	13.
						35 - 44 ans.....	14.
						45 - 54 ans.....	15.
						55 - 64 ans.....	16.
						65 - 74 ans.....	17.
						75 ans et plus.....	18.
						Femmes, total.....	19.
						0 - 4 ans.....	20.
						5 - 9 ans.....	21.
						10 - 14 ans.....	22.
						15 - 19 ans.....	23.
						20 - 24 ans.....	24.
						25 - 34 ans.....	25.
						35 - 44 ans.....	26.
						45 - 54 ans.....	27.
						55 - 64 ans.....	28.
						65 - 74 ans.....	29.
						75 ans et plus.....	30.
						selon l'état matrimonial	
						Célibataires (jamais marié(e)s), total.....	31.
						Célibataires (jamais marié(e)s), 15 ans et plus.....	32.
						Marié(e)s (comprend séparé(e)s).....	33.
						Veufs (ves).....	34.
						Divorcé(e)s.....	35.
						selon la langue maternelle	
						Réponses uniques.....	36.
						Anglais.....	37.
						Français.....	38.
						Langues non officielles.....	39.
						Ukrainien.....	40.
						Allemand.....	41.
						Chinois.....	42.
						Polonais.....	43.
						Italien.....	44.
						Autres langues.....	45.
						Réponses multiples.....	46.
						Anglais et français.....	47.
						Anglais et langue(s) non officielle(s).....	48.
						Français et langue(s) non officielle(s).....	49.
						Anglais, français et langue(s) non officielle(s).....	50.
						Langues non officielles.....	51.

Table 2. (continued)

Selected Characteristics for Component Census Subdivisions of the Census Metropolitan Area,
1986 Census - 100% data

No.	Characteristics	Spruce Grove, T	Stony Plain, T	Stony Plain 135, R	Wabamun, VL	Wabamun 133A, R
DWELLING CHARACTERISTICS						
1.	Total number of occupied private dwellings.....	3,565	1,895	115	200	110
by tenure						
2.	Owned.....	2,895	1,265	-	125	-
3.	Rented.....	670	625	-	65	-
4.	On reserve (2).....	-	-	120	-	105
by type of dwelling						
5.	Single-detached house.....	2,975	1,360	100	135	105
6.	Apartment, 5 or more storeys.....	-	-	-	-	-
7.	Movable dwelling.....	195	20	-	45	-
8.	All other types (3).....	395	510	20	15	-
HOUSEHOLD CHARACTERISTICS						
Private Households						
9.	Total number of private households.....	3,565	1,895	120	195	105
by size of household						
10.	1 person.....	335	345	5	35	10
11.	2 persons.....	715	480	10	50	10
12.	3 persons.....	740	320	25	35	10
13.	4 - 5 persons.....	1,620	675	45	70	25
14.	6 - 9 persons.....	150	70	30	5	45
15.	10 or more persons.....	-	-	-	-	5
by number of families						
16.	Non-family household.....	435	420	15	40	15
17.	1 census family.....	3,120	1,460	105	160	90
18.	2 or more census families.....	20	10	-	-	5
Persons in Private Households						
19.	Total.....	11,880	5,635	515	580	550
20.	Average number of persons per household.....	3.3	3.0	4.3	2.9	5.2
CENSUS FAMILY CHARACTERISTICS						
Census families						
21.	Total number of census families in private households.....	3,145	1,485	110	155	95
by size of family						
22.	2 persons.....	735	465	15	50	20
23.	3 persons.....	725	310	25	45	15
24.	4 persons.....	1,140	465	25	40	20
25.	5 or more persons.....	550	250	45	30	50
by family structure and presence of children						
26.	Number of husband-wife families.....	2,810	1,320	85	140	60
27.	With no children at home.....	585	390	5	45	10
28.	With children at home.....	2,225	930	75	105	55
29.	1 child at home.....	585	255	15	35	5
30.	2 children at home.....	1,095	435	20	40	10
31.	3 or more children at home.....	545	245	40	30	35
32.	Number of lone-parent families.....	345	170	25	15	35
33.	Male parent.....	70	20	5	5	5
34.	1 child at home.....	25	15	-	-	-
35.	2 children at home.....	30	5	-	-	-
36.	3 or more children at home.....	5	-	-	-	5
37.	Female parent.....	275	145	25	15	30
38.	1 child at home.....	120	70	10	5	5
39.	2 children at home.....	105	50	10	5	5
40.	3 or more children at home.....	45	30	10	-	20

Tableau 2. (suite)

Certaines caractéristiques des subdivisions de recensement composantes de la région métropolitaine de recensement, recensement de 1986 - données intégrales

						Caractéristiques	N°
						CARACTÉRISTIQUES DU LOGEMENT	
						Nombre total de logements privés occupés.....	1.
						selon le mode d'occupation	
						Possédé.....	2.
						Loué.....	3.
						Dans une réserve (2).....	4.
						selon le type de logement	
						Maison individuelle non attenante.....	5.
						Appartement, 5 étages ou plus.....	6.
						Logement mobile.....	7.
						Tous autres types (3).....	8.
						CARACTÉRISTIQUES DU MÉNAGE	
						Ménages privés	
						Nombre total de ménages privés.....	9.
						selon la taille du ménage	
						1 personne.....	10.
						2 personnes.....	11.
						3 personnes.....	12.
						4 - 5 personnes.....	13.
						6 - 9 personnes.....	14.
						10 personnes ou plus.....	15.
						selon le nombre de familles	
						Ménage non familial.....	16.
						1 famille de recensement.....	17.
						2 familles de recensement ou plus.....	18.
						Personnes dans les ménages privés	
						Total.....	19.
						Nombre moyen de personnes par ménage.....	20.
						CARACTÉRISTIQUES DE LA FAMILLE DE RECENSEMENT	
						Familles de recensement	
						Nombre total de familles de recensement dans les ménages privés.....	21.
						selon la taille de la famille	
						2 personnes.....	22.
						3 personnes.....	23.
						4 personnes.....	24.
						5 personnes ou plus.....	25.
						selon la structure de la famille et la présence d'enfants	
						Nombre de familles époux-épouse.....	26.
						Sans enfants à la maison.....	27.
						Avec enfants à la maison.....	28.
						1 enfant à la maison.....	29.
						2 enfants à la maison.....	30.
						3 enfants ou plus à la maison.....	31.
						Nombre de familles monoparentales.....	32.
						Parent de sexe masculin.....	33.
						1 enfant à la maison.....	34.
						2 enfants à la maison.....	35.
						3 enfants ou plus à la maison.....	36.
						Parent de sexe féminin.....	37.
						1 enfant à la maison.....	38.
						2 enfants à la maison.....	39.
						3 enfants ou plus à la maison.....	40.

Table 2. (concluded)
Selected Characteristics for Component Census Subdivisions of the Census Metropolitan Area,
1986 Census - 100% data

No.	Characteristics	Spruce Grove, T	Stony Plain, T	Stony Plain 135, R	Wabamun, VL	Wabamun 133A, R
CENSUS FAMILY CHARACTERISTICS (concluded)						
Children in Census Families						
1.	Total number of children at home.....	5,140	2,215	255	220	300
by age						
2.	Under 6 years of age.....	1,465	670	90	70	90
3.	6 - 14 years.....	2,365	1,015	115	85	110
4.	15 - 17 years.....	685	265	20	35	40
5.	18 - 24 years.....	550	230	20	20	45
6.	25 years and over.....	80	40	5	15	15
7.	Average number of children per census family(4) .	1.6	1.5	2.3	1.4	3.1
Persons in Private Households						
by census family status and living arrangements						
8.	Total number of persons.....	11,875	5,635	515	575	550
9.	Number of non-family persons.....	780	620	65	60	90
10.	Living with relatives (5).....	205	110	40	15	65
11.	Living with non-relatives only.....	240	160	20	5	15
12.	Living alone.....	340	345	5	35	5
13.	Number of family persons.....	11,095	5,015	445	515	460
14.	Average number of persons per census family.....	3.5	3.4	4.1	3.3	4.7
15.	Total number of persons 65 years and over.....	290	475	15	50	15
16.	Number of non-family persons 65 years and over.....	120	195	5	20	-
17.	Living with relatives (5).....	35	20	5	5	-
18.	Living with non-relatives only.....	5	5	-	-	5
19.	Living alone.....	75	170	-	15	-
20.	Number of family persons 65 years and over..	170	280	5	30	15
ECONOMIC FAMILY CHARACTERISTICS						
Economic Families						
21.	Total number of economic families in private households.....	3,170	1,495	110	160	95
by size of family						
22.	2 persons.....	700	455	15	50	10
23.	3 persons.....	730	310	20	35	15
24.	4 persons.....	1,150	450	25	45	15
25.	5 or more persons.....	590	280	50	30	60
Persons in Private Households						
26.	Total.....	11,875	5,635	515	580	550
27.	Number of unattached individuals.....	575	510	25	45	30
28.	Number of economic family persons.....	11,305	5,125	485	535	520
29.	Average number of persons per economic family...	3.6	3.4	4.5	3.3	5.5

Tableau 2. (fin)

Certaines caractéristiques des subdivisions de recensement composantes de la région métropolitaine de recensement, recensement de 1986 - données intégrales

					Caractéristiques	N°
					CARACTÉRISTIQUES DE LA FAMILLE DE RECENSEMENT (fin)	
					Enfants dans les familles de recensement	
					Nombre total d'enfants à la maison.....	1.
					selon l'âge	
					Moins de 6 ans.....	2.
					6 - 14 ans.....	3.
					15 - 17 ans.....	4.
					18 - 24 ans.....	5.
					25 ans et plus.....	6.
					Nombre moyen d'enfants par famille de recensement (4).....	7.
					Personnes dans les ménages privés	
					selon la situation des particuliers dans la famille de recensement et modalité de vie	
					Nombre total de personnes.....	8.
					Nombre de personnes hors famille.....	9.
					Vivant avec des personnes apparentées (5).....	10.
					Vivant avec des personnes non apparentées seulement.....	11.
					Vivant seules.....	12.
					Nombre de personnes dans les familles.....	13.
					Nombre moyen de personnes par famille de recensement.....	14.
					Nombre total de personnes de 65 ans et plus... et plus.....	15.
					Nombre de personnes hors famille de 65 ans et plus.....	16.
					Vivant avec des personnes apparentées (5).....	17.
					Vivant avec des personnes non apparentées seulement.....	18.
					Vivant seules.....	19.
					Nombre de personnes de 65 ans et plus dans les familles.....	20.
					CARACTÉRISTIQUES DE LA FAMILLE ÉCONOMIQUE	
					Familles économiques	
					Nombre total de familles économiques dans les ménages privés.....	21.
					selon la taille de la famille	
					2 personnes.....	22.
					3 personnes.....	23.
					4 personnes.....	24.
					5 personnes ou plus.....	25.
					Personnes dans les ménages privés	
					Total.....	26.
					Nombre de personnes seules.....	27.
					Nombre de personnes dans la famille économique.....	28.
					Nombre moyen de personnes par famille économique.....	29.

10/10/2023 10:10:10 AM

10/10/2023 10:10:10 AM

1

2

3

4

5

6

7

8

9

10

11

12

13

14

15

16

17

18

19

20

21

22

23

24

25

26

27

28

29

30

**REFERENCE MATERIAL
IN
ENGLISH**

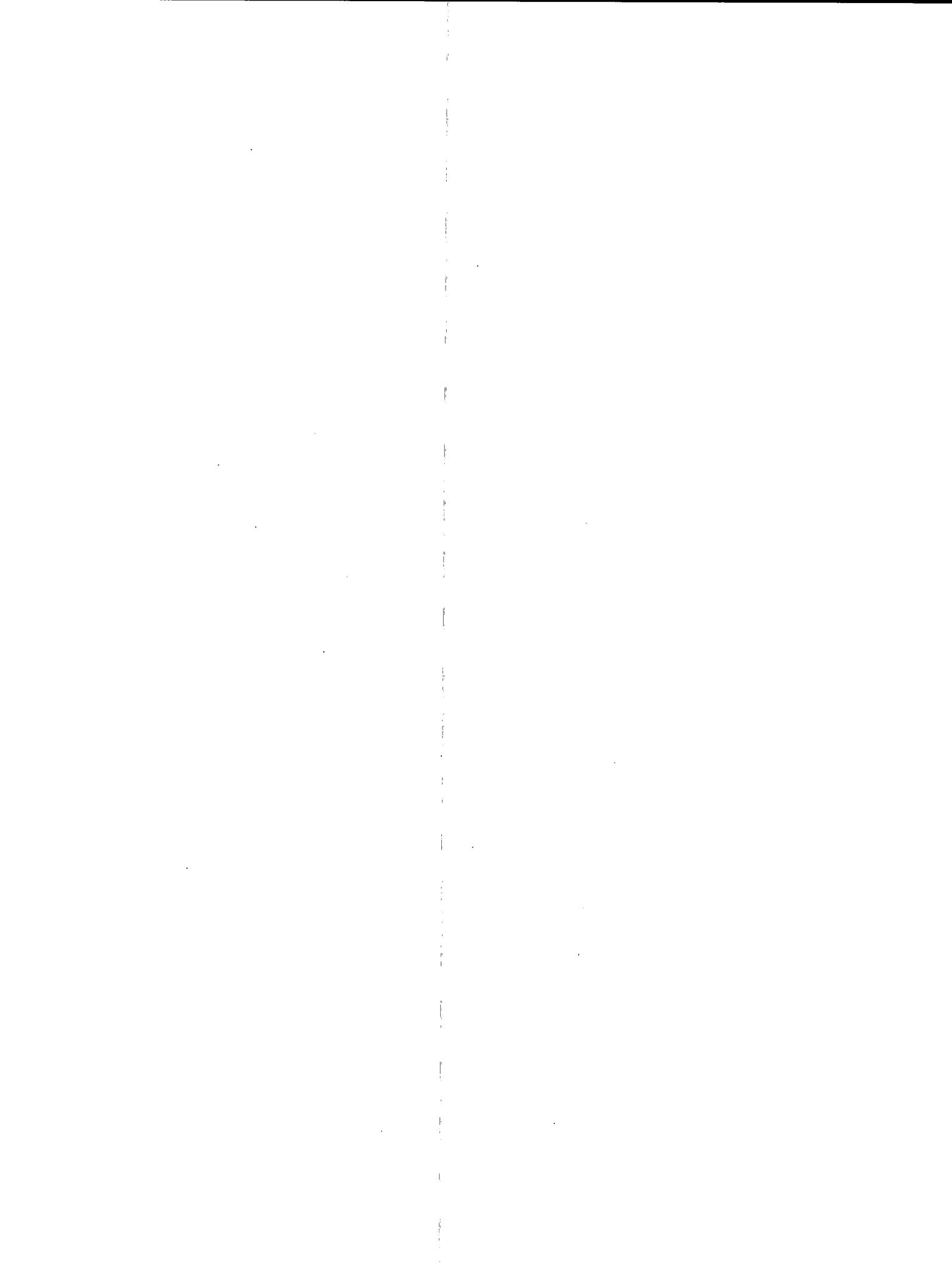

DEFINITIONS

The definitions of geographic terms and census concepts are presented here in summary form only. Users should refer to the **1986 Census Dictionary** (Catalogue No. 99-101E or F) for the full definitions and additional remarks related to these concepts and definitions.

GEOGRAPHIC TERMS:

CENSUS AGGLOMERATION (CA)

Concept and General Criteria

The general concept of a census agglomeration (CA) is one of a large urbanized core, together with adjacent urban and rural areas which have a high degree of economic and social integration with that core.

A CA is defined as the main labour market area of an urban area (the urbanized core) of at least 10,000 population, based on the previous census. Once a CA attains an urbanized core population of at least 100,000, based on the previous census, it becomes a census metropolitan area (CMA).

CAs are comprised of one or more census subdivisions (CSDs) which meet at least one of the following criteria:

- (1) the CSD falls completely or partly inside the urbanized core;
- (2) at least 50% of the employed labour force living in the CSD works in the urbanized core; or
- (3) at least 25% of the employed labour force working in the CSD lives in the urbanized core.

Regular and Consolidated CAs

In some parts of the country, adjacent CAs are socially and economically interrelated. When this occurs, they are grouped into a single consolidated CA. A regular CA, on the other hand, is free-standing. It is either not adjacent to another CA or not sufficiently related to another CA to be consolidated.

To be eligible for consolidation, the total commuting interchange between the adjacent CAs must be equal to at least 35% of the labour force living in the smaller CA. After consolidation, the original CAs become subregions (called primary CAs) within the consolidated CA.

Additional Criteria and Procedures for Inclusion of CSDs in CAs

In addition to criteria (1), (2) and (3) outlined above, the following criteria are applied to determine if a CSD is to be included:

- (4) If the commuting flow is less than 100 persons, CSDs are excluded from the CA, even if criteria (2) or (3) apply.
- (5) Even if criteria (2), (3) or (4) apply, CSDs may be included or excluded to maintain the contiguity of the CA.
- (6) CSD components of census-tracted CAs are retained for historical comparability even if they no longer meet criteria (2) or (3).

All the above criteria have been ranked in priority order. A CSD meeting the criteria for two or more CMAs/CAs is included in the CMA or CA for which it has the highest ranked criterion. If the CSD meets criteria that have the same rank, the decision is based on the actual population or on the number of commuters involved.

Exceptions to the above delineation criteria may occasionally be made in certain special situations.

Users should be aware that CA boundaries may not conform precisely with the main labour market area, since CAs must respect CSD limits.

CENSUS METROPOLITAN AREA (CMA)

Concept and General Criteria

The general concept of a census metropolitan area (CMA) is one of a very large urbanized core, together with adjacent urban and rural areas which have a high degree of economic and social integration with that core.

A CMA is defined as the main labour market area of an urban area (the urbanized core) of at least 100,000 population, based on the previous census. Once an area becomes a CMA, it is retained in the program even if its population subsequently declines.

Smaller labour market areas, centred on urbanized cores of at least 10,000 population, are included in the census agglomeration (CA) program.

CMAs are comprised of one or more census subdivisions (CSDs) which meet at least one of the following criteria:

- (1) the CSD falls completely or partly inside the urbanized core;
- (2) at least 50% of the employed labour force living in the CSD works in the urbanized core; or
- (3) at least 25% of the employed labour force working in the CSD lives in the urbanized core.

Regular and Consolidated CMAs

In some parts of the country, adjacent CMAs and CAs are socially and economically interrelated. When this occurs, they are grouped into a single consolidated CMA. A regular CMA, on the other hand, is free-standing. It is either not adjacent to another CMA or CA or not sufficiently related to another CMA or CA to be consolidated.

To be eligible for consolidation, the total commuting interchange between the adjacent CMAs and CAs must be equal to at least 35% of the labour force living in the smaller CMA or CA. After consolidation, the original CMAs and CAs become subregions (called primary CMAs and CAs) within the consolidated CMA.

Additional Criteria and Procedures for Inclusion of CSDs in CMAs

In addition to criteria (1), (2) and (3) outlined above, the following criteria are applied to determine if a CSD is to be included in the CMA:

- (4) If the commuting flow is less than 100 persons, CSDs are excluded from the CMA, even if criteria (2) or (3) apply.
- (5) Even if criteria (2), (3) or (4) apply, CSDs may be included or excluded to maintain the contiguity of the CMA.
- (6) CSD components of census tracted CMAs are retained for historical comparability even if they no longer meet criteria (2) or (3).

All the above criteria have been ranked in priority order. A CSD meeting the criteria for two or more CMAs/CAs is included in the one for which it has the highest ranked criterion. If the CSD meets criteria that have the same rank, the decision is based on the actual population or on the number of commuters involved.

Exceptions to the above delineation criteria may occasionally be made in certain special situations.

Users should be aware that CMA boundaries may not conform precisely with the main labour market area, since CMAs must respect CSD limits. CMAs

may also differ from metropolitan areas designated by local authorities for planning or other purposes.

CENSUS SUBDIVISION (CSD)

Refers to the general term applying to municipalities, Indian reserves, Indian settlements and unorganized territories.

In Newfoundland, Nova Scotia and British Columbia, the term also describes geostatistical areas that have been created by Statistics Canada in co-operation with the provinces as equivalents for municipalities.

CENSUS SUBDIVISION TYPE

Census subdivisions are classified into various types, according to official designations adopted by provincial or federal authorities. With the exception of unorganized territories, Indian reserves and Indian settlements, hamlets in the Northwest Territories and settlements in the Yukon Territory, the type indicates the municipal status of a CSD. The following list indicates the abbreviations used for the most common CSD types:

BOR	Borough
C	City - Cité
CM	County (Municipality)
COM	Community
CT	Canton (Municipalité de)
CU	Cantons unis (Municipalité de)
DM	District (Municipality)
HAM	Hamlet
ID	Improvement District
LGD	Local Government District
LOT	Township and Royalty
MD	Municipal District
NH	Northern Hamlet
NV	Northern Village
P	Paroisse (Municipalité de)
PAR	Parish
R	Indian Reserve - Réserve indienne
RM	Rural Municipality
RV	Resort Village
SA	Special Area
SCM	Subdivision of County Municipality
SD	Sans désignation (Municipalité)
S-E	Indian Settlement - Établissement indien
SET	Settlement
SRD	Subdivision of Regional District
SUN	Subdivision of Unorganized
SV	Summer Village
T	Town
TP	Township
UNO	Unorganized - Non organisé
V	Ville

VC	Village Cri
VK	Village Naskapi
VL	Village
VN	Village Nordique

CENSUS TRACT (CT)

Refers to a permanent small census geostatistical area established in large urban communities with the help of local specialists interested in urban and social science research. Census tracts are reviewed and approved by Statistics Canada according to the following criteria:

- (a) the boundaries must follow permanent and easily recognized lines on the ground;
- (b) the population must be between 2,500 and 8,000, with a preferred average of 4,000 persons, except for census tracts in the central business district, major industrial zones, or in peripheral rural or urban areas that may have either a lower or higher population;
- (c) the area must be as homogeneous as possible in terms of economic status and social living conditions; and
- (d) the shape must be as compact as possible.

All census metropolitan areas and all census agglomerations with a census subdivision having a population of 50,000 or more at the previous census are eligible for a census tract program. Once an urban centre is added to the program, it is retained even if its population subsequently declines.

While census tract boundaries do not necessarily respect census subdivision boundaries, they do respect the boundaries of census metropolitan areas and census agglomerations and their constituent primary census metropolitan areas and primary census agglomerations.

COMPONENT

Refers to the census subdivisions (CSDs) which form the building blocks of a census metropolitan area (CMA) or census agglomeration (CA), or of a primary census metropolitan area (PCMA) or primary census agglomeration (PCA).

GEOSTATISTICAL AREA

Refers to geographic areas delineated or employed for the tabulation and dissemination of census

data. This term applies to provinces and territories, census divisions, census subdivisions, census consolidated subdivisions, census metropolitan areas, census agglomerations, primary census metropolitan areas, primary census agglomerations, census tracts, provincial census tracts, urban areas, federal electoral districts and enumeration areas.

INDIAN RESERVE

Refers to land, the legal title to which is vested in Her Majesty, that has been set apart for the use and benefit of an Indian band and that is subject to the terms of the Indian Act. Since it is generally excluded from local jurisdiction and is administered by the Federal Department of Indian and Northern Affairs Canada (INAC), it is classified as a census subdivision (CSD) by Statistics Canada.

INDIAN SETTLEMENT

Refers to places, identified by the Federal Department of Indian and Northern Affairs Canada (INAC) for statistical purposes only, where a self-contained group of at least 10 Indian people reside more or less permanently. Indian settlements are usually located on Crown lands under federal or provincial jurisdiction. They have not been set apart for the use and benefit of an Indian band as is the case with Indian reserves.

LAND AREA

Refers to area measurement in square kilometres and excludes, wherever feasible, large bodies of water.

POPULATION DENSITY

Refers to the number of persons per square kilometre of land area.

PRIMARY CENSUS AGGLOMERATION (PCA) - PRIMARY CENSUS METROPOLITAN AREA (PCMA)

Refers to a labour market subregion within a larger consolidated census metropolitan area (CMA) or census agglomeration (CA).

Adjacent CMAs and CAs are consolidated into a single CMA or CA if the total commuting

interchange between the two is equal to at least 35% of the employed labour force living in the smaller CMA or CA. After consolidation, the original CMAs or CAs become PCMA's or PCA's within the new consolidated CMA or CA.

PROVINCIAL CENSUS TRACT (PCT)

Refers to a permanent small census geostatistical area of rural and/or urban type. PCTs exist in the area not included in the census tract program. Populations of PCTs generally vary between 3,000 and 8,000 with a preferred average of 5,000. Boundaries, as much as possible, follow permanent physical features and/or geographic units suggested by the provinces.

REFERENCE MAP

Refers to a map that identifies and locates the boundaries of census geostatistical areas.

CENSUS CONCEPTS:

AGE

Refers to the age at last birthday (as of the census reference date, June 3, 1986). This variable is derived from the date of birth question which asks day, month and year of birth. Persons who were unable to give the exact date of birth were asked to give the best possible estimate.

CENSUS FAMILY

Refers to a husband and a wife (with or without children who have never married, regardless of age), or a lone parent of any marital status, with one or more children who have never married, regardless of age, living in the same dwelling. For census purposes, persons living in a common-law type of arrangement are considered as now married, regardless of their legal marital status; they accordingly appear as a husband-wife family in most census family tables.

CENSUS FAMILY COMPOSITION

Refers to the classification of census families in terms of the number and/or age groups of children at home.

CENSUS FAMILY LIVING ARRANGEMENTS

Refers to the classification of persons in terms of whether they are members of a family household or a non-family household, and whether they are family or non-family persons.

CENSUS FAMILY STATUS

Refers to the classification of the population into family and non-family persons.

Family persons refers to household members who belong to a census family. They, in turn, are further classified as follows:

The terms Husband and Wife refer to persons living in the same dwelling as spouses. Persons living common-law are considered, for census purposes, as now married, regardless of their legal marital status, and accordingly appear as a husband-wife family in most of the published tables.

Lone parent refers to a mother or a father, with no spouse present, living in a dwelling with one or more never-married children.

Child refers to sons and daughters (including adopted children and stepchildren) who have never married, regardless of age, and are living in the same dwelling as their parent(s). Sons and daughters who have ever been married, regardless of their marital status at enumeration, are not considered as members of their parents' family, even though they are living in the same dwelling.

Non-family persons refers to household members who do not belong to a census family. They may be related to the household reference person - Person 1 - (e.g., brother-in-law, cousin, grandparent) or unrelated (e.g., lodger, room-mate, employee). A person living alone is always a non-family person.

CENSUS FAMILY STRUCTURE

Refers to the classification of census families into husband-wife families (with or without children present) and lone-parent families by sex of parent. Husband-wife families may be further disaggregated into "Now-married Couples" and "Common-law Couples".

ECONOMIC FAMILY

Refers to a group of two or more persons who live in the same dwelling and are related to each other by blood, marriage or adoption. Persons living common-law are considered, for census purposes, as now married regardless of their legal marital status; they accordingly appear as married couples in the economic family tables.

ECONOMIC FAMILY STATUS

Refers to the classification of population in terms of whether or not they are members of an economic family.

Economic family persons refers to household members who are members of an economic family.

Unattached individuals refers to household members who are not members of an economic family. A person living alone is always an unattached individual.

HOUSEHOLD SIZE

Refers to the number of persons in a private household.

HOUSEHOLD TYPE

Refers to the basic division of private households into family and non-family households. Family household refers to a household that contains at least one census family (e.g., persons living in the same dwelling who have a husband-wife or parent and never-married child relationship). One-family household refers to a single census family that occupies one private dwelling. The family may be that of the person responsible for household payments (primary family) or a family in which the person responsible for household payments is not a member (secondary family). A multiple-family household is one in which two or more census families occupy the same private dwelling. Additional persons may or may not be present in such a household.

A non-family household refers to one person who lives alone in a private dwelling, or to a group of persons who occupy a private dwelling and do not constitute a census family.

MARITAL STATUS

Refers to the conjugal status of a person.

Now married (excluding separated)

Persons whose husband or wife is living, unless the couple is separated or a divorce has been obtained. Persons living common-law are considered as "Now married".

Separated

Persons who have been deserted or who have parted because they no longer want to live together, but have not obtained a divorce.

Divorced

Persons who have obtained a legal divorce and who have not remarried.

Widowed

Persons who have lost their spouse through death and who have not remarried.

Never married (single)

Persons who have never married (including all persons less than 15 years of age) and persons whose marriage was annulled.

MOTHER TONGUE

Refers to the first language learned in childhood and still understood by the individual at the time of the census.

In 1986, the following instructions were provided to respondents:

"You should report the first language you learned in childhood, that is, before you went to school. If you no longer understand that language, report the second language you learned. If you are answering for someone else, report the first language that he/she learned in childhood.

If you understand more than one language, report the one you learned first. If you learned two languages at the same time, report the language you **yourself** spoke **most often at home**. If you used the two languages **equally often**, report both.

For a child who has not yet learned a language, report the language he/she will first be learning **at home**. If he/she is learning two languages at the same time, report the one in which he/she is spoken to **most often**. If the two languages are used **equally often**, report both.

Persons who speak an **Indian** language (from India) should not report Indian but rather Hindi, Urdu, Punjabi or some other language as applicable. Persons who speak an **Amerindian** language (North American Indian) should report Cree, Ojibway or some other Amerindian language as applicable."

OCCUPIED PRIVATE DWELLING

Refers to a private dwelling in which a person or group of persons is permanently residing on Census Day. Also included are private dwellings whose usual residents are temporarily absent on Census Day. Unless otherwise specified, all data in housing reports are for occupied private dwellings rather than unoccupied private dwellings or dwellings occupied solely by foreign and/or temporary residents.

PRIVATE DWELLING

Refers to a separate set of living quarters with a private entrance either from outside or from a common hall, lobby, vestibule or stairway inside the building. The entrance to the dwelling must be one which can be used without passing through the living quarters of someone else.

PRIVATE HOUSEHOLD

Refers to a person or group of persons (other than foreign residents) who occupy a private dwelling and do not have a usual place of residence elsewhere in Canada. The number of private households equals the number of occupied private dwellings.

SEX

Refers to the gender of the respondent.

STRUCTURAL TYPE OF DWELLING

Refers to the structural characteristics and/or dwelling configuration, that is, whether the dwelling is a detached single house, apartment in a high-rise building, a row house, a mobile home, etc.

Structural Type of Dwelling – 1986 Census Publication Categories:

- Single-detached House – A single dwelling not attached to any other dwelling or structure (except its own garage or shed). A single-

detached house has open space on all sides, and has no dwellings either above or below it.

- Apartment in a Building that Has Five or More Storeys – A dwelling unit in a high-rise building which has five or more storeys.
- Movable Dwelling (Comprises "Mobile Home" and "Other Movable Dwelling".)

Mobile Home – A single dwelling, designed and constructed to be transported on its own chassis, and capable of being moved on short notice.

Other Movable Dwelling – A single dwelling, other than a mobile home, used as a place of residence, but capable of being moved on short notice, such as a tent, recreational vehicle, motor home, railroad car, or houseboat.

- Other Dwelling (Comprises "Semi-detached House", "Row House", "Other Single Attached House", "Apartment or Flat in a Detached Duplex" and "Apartment in a Building that Has Less than Five Storeys".)

In 1986, the term "single-detached house" replaces "single-detached" and "single house", as used in previous censuses.

In 1976, 1981 and 1986, the term "movable dwelling" refers to mobile homes and other movable dwellings.

TENURE

Refers to whether some member of the household owns or rents the dwelling.

A dwelling is classified as "owned" even if it is not fully paid for, such as one which has a mortgage or some other claim on it. The dwelling may be situated on rented or leased land or be part of a condominium (whether registered or unregistered).

A dwelling is classified as "rented" even if it is provided without cash rent or at a reduced rent or if the dwelling is part of a co-operative. For census purposes, in a co-operative all members jointly own the co-operative and occupy their dwelling units under a lease agreement.

For historical and statutory reasons, shelter occupancy on reserves does not lend itself to the

usual classification by standard tenure categories. Therefore, a special category on reserve has been created for 1986 Census products to apply to all occupied private dwellings on reserves whether originally reported as owned or rented. Thus, tenure categories owned and rented refer to occupied private non-reserve dwellings only.

DATA QUALITY

GENERAL

The 1986 Census was a large and complex undertaking and, while considerable effort was taken to ensure high standards throughout all collection and processing operations, the resulting estimates are inevitably subject to a certain degree of error. Users of census data should be aware such error exists, and have some appreciation of its main components, so that they can assess the usefulness of census data for their purposes and the risks involved in basing conclusions or decisions on these data.

Errors can arise at virtually every stage of the census process from the preparation of materials, through the listing of dwellings and data collection to processing. Some errors occur more or less at random, and when the individual responses are aggregated for a sufficiently large group, such errors tend to cancel out. For errors of this nature, the larger the group, the more accurate the corresponding estimate. It is for this reason that users are advised to be cautious when using small estimates. There are some errors, however, which might occur more systematically, and which result in "biased" estimates. Because the bias from such errors is persistent no matter how large the group for which responses are aggregated, and because bias is particularly difficult to measure, systematic errors are a more serious problem for most data users than the random errors referred to previously.

For census data in general, the principal types of error are as follows:

- **coverage errors**, which occur when dwellings and/or individuals are missed, incorrectly included or double counted;
- **non-response errors**, which result from the fact that responses cannot be obtained from a small number of households and/or individuals, because of extended absence or some other reason;
- **response errors**, which occur when the respondent, or sometimes the Census Representen-

tative, misunderstands a census question, and records an incorrect response;

- **processing errors**, which can occur at various steps including: **coding**, when "write-in" responses are transformed into numerical codes by clerks; **data capture**, when responses are transferred from the census questionnaire to computer tapes by key-entry operators; and **imputation**, when a "valid", but not necessarily correct, response is inserted into a record by the computer to replace missing or "invalid" data ("valid" and "invalid" referring to whether or not the response is consistent with other information on the record);
- **sampling errors**, which apply only to the supplementary questions on the "long form" asked of a one-fifth sample of households, and which arise from the fact that the results for these questions, when weighted up to represent the whole population, inevitably differ somewhat from the results which would have been obtained if these questions had been asked of all households.

The above types of error each have both random and systematic components. Usually, however, the systematic component of sampling error is very small in relation to its random component. For the other non-sampling errors, both random and systematic components may be significant.

Since the data contained in this set of tabulations do not involve the supplementary questions on the "long form", they are not subject to any sampling error. They are, however, subject to coverage errors and to the other non-sampling errors referred to above.

COVERAGE ERRORS

Coverage errors affect the accuracy of the census counts, that is the sizes of the various census universes: population, families, households and dwellings. While steps have been taken to correct certain identifiable errors, the final counts are still subject to some degree of error resulting from persons or dwellings being missed, incorrectly included in the census or double counted.

Missed dwellings or persons result in **under-coverage**. Dwellings can be missed because of misunderstanding of enumeration area (EA) boundaries, or because dwellings are hidden or appear uninhabitable. Persons can be missed when their dwelling is missed or classified as vacant, or when individual household members are omitted from the questionnaire because the

respondent misinterprets the instructions on whom to include. Some individuals may be missed because they have no usual residence and did not spend census night in any dwelling.

Dwellings or persons that are incorrectly included or double counted result in **overcoverage**. Overcoverage of dwellings can occur when structures unfit for habitation are listed as dwellings, or when units which do not meet the census definition of a dwelling are listed separately, instead of being treated as part of a larger dwelling. Double counting of dwellings can occur, for example, because of ambiguity over EA boundaries. Persons can be double counted because their dwelling is double counted or because the guidelines on whom to include on the questionnaire have been misunderstood. Occasionally, someone who is not a Canadian resident may, incorrectly, be enumerated in the census. On average, overcoverage is less likely to occur than undercoverage and, as a result, counts of dwellings and persons are likely to be slightly underestimated.

In 1986, four studies were undertaken to measure different aspects of coverage error. First, a sample of dwellings listed as vacant were revisited to verify that they really were vacant on Census Day. Adjustments have been made to the final census counts for households missed because their dwelling was incorrectly classified as vacant. Secondly, a sample of persons enumerated as temporary residents was selected to verify whether or not they were enumerated at their usual place of residence. Based on this sample, estimates were obtained of the number of persons missed because they were temporarily absent from their usual place of residence. Corresponding adjustments were made to the final population counts. Despite these adjustments, the final counts are still subject to some undercoverage. For Canada as a whole and for each province, the magnitude of this residual undercoverage in the 1986 Census is being measured by means of a special study known as the Reverse Record Check. The results of this study were not available at the time this publication was produced, but similar studies conducted during previous censuses indicate an overall undercoverage rate of approximately 2% for both persons and households. Undercoverage tends to be higher for certain segments of the population such as young adult males and recent immigrants.

Undercoverage is offset to some degree by overcoverage errors, and in 1986 for the first time a special study was carried out to investigate overcoverage errors. Again, results were not available at the time this publication was produced.

OTHER NON-SAMPLING ERRORS

While coverage errors affect the number of units in the various census universes, other errors affect the characteristics of those units.

Sometimes, it is not possible to obtain a complete response from a household, even though the dwelling was identified as occupied and a questionnaire dropped off. The household members may have been away throughout the census period or, in rare instances, the householder may have refused to complete the form. More frequently, the questionnaire is returned but information is missing for some questions or individuals. Considerable effort is devoted to ensuring as complete a response as possible. Census Representatives edit the questionnaires and follow up any missing information. The Census Representative's work is then checked by both a supervisor and a quality control technician. Despite this, at the end of the collection stage, a small number of responses are missing. Although missing entries are eliminated during processing, there remains some potential non-response error. This is particularly serious if the non-respondents differ in some respects from the respondents since, as described in a later paragraph, a missing value is replaced by the corresponding entry for a "similar" record. If respondents and non-respondents differ in terms of the characteristics involved, this procedure will result in non-response bias.

Even when a response is obtained, it may not be entirely accurate. The respondent may have misinterpreted the question or may have guessed the answer, especially when answering on behalf of another, possibly absent, household member. Such errors are referred to as response errors. While response errors usually arise from inaccurate information provided by respondents, they can also result from mistakes by the Census Representative when completing certain parts of the questionnaire such as structural type of dwelling, or when calling back to obtain a missing response.

Some of the questions on the census document require a written response. During regional processing, these "write-in" entries are given a numeric code. Coding errors can occur, especially when the code list is extensive (as with, for example, language, ethnic origin, industry and occupation), and when the written response is ambiguous, incomplete or difficult to read. Coding errors are controlled, though not completely eliminated, by verifying a sample of each coder's work and taking corrective action where necessary.

After the coding and certain other manual processing steps are complete, the information on the questionnaires is key-entered onto a computer file. Two procedures are used to control the number of data capture errors. First, certain edits (such as range checks) are performed as the data are keyed. Secondly, a sample from each batch of documents is re-keyed and compared with the original entries. If there is more than a specified number of errors among the original entries, the whole batch is re-keyed.

Once the data have been captured, they are sent to Ottawa where they undergo a series of computer checks to identify missing or inconsistent responses. In the case of inconsistent responses, it has first to be decided which response is to be considered invalid. Invalid or missing responses must then be replaced by valid responses, that is, responses which are consistent with other data on the record. For a small proportion of cases, the correct response can be inferred from other data on the record. In most cases, however, this is not possible and a valid response is obtained from a "donor" record selected at random from among a group of consistent records which are similar to the invalid record in terms of a number of related characteristics. There is, of course, no guarantee that the imputed value will necessarily be the correct response for the individual concerned. However, provided the missing or invalid records are similar, on average, to the valid records, any imputation errors will more or less cancel out when results are tabulated for a sufficiently large geographical area or subgroup of the population.

Various studies are being carried out to evaluate the quality of the responses obtained in the 1986 Census. For each question, response rates and edit failure rates have been calculated. These can be useful in identifying the potential for non-response and other errors. Also, tabulations from the 1986 Census have been or will be compared with corresponding estimates from previous censuses, from sample surveys (such as the Labour Force Survey) and from various administrative records (such as birth registrations and municipal assessment records). Such comparisons can indicate potential quality problems or at least discrepancies between the sources.

In addition to these aggregate-level comparisons, there are some micromatch studies in progress, in which census responses are compared with another source of information at the individual record level. For certain "stable" characteristics (such as age, sex, mother tongue, place of birth, etc.), the responses obtained in the 1986 Census, for a sample of individuals, are being compared with those for the same individuals in the 1981 Census.

Also, following the 1986 Census, a sample of persons was re-enumerated, primarily to determine overcoverage rates. At the same time, however, interviewers asked a series of detailed questions on language, ethnic origin and structural type of dwelling, the responses to which will be compared with the corresponding census responses in order to identify, and hopefully understand, response errors.

For further information on the quality of census data, contact Social Survey Methods Division at Statistics Canada, Ottawa, Canada K1A 0T6 (613) 951-6929.

CONFIDENTIALITY AND RANDOM ROUNDING

The figures shown in this report have been subjected to a confidentiality procedure known as "**random rounding**" to prevent the possibility of associating small figures with any identifiable individual. Under this method, all figures including totals are randomly rounded (either up or down) to a multiple of "5". This technique provides strong protection against direct, residual or negative disclosures without adding significant error to the census data. However, since totals are independently rounded, they do not necessarily equal the sum of individual rounded figures in distributions. Also, minor differences can be expected for corresponding totals and cell values in various census tabulations. Similarly, percentages, which are calculated on rounded figures, do not necessarily add to 100. Percentage distributions and rates for the most part are based on rounded data, while percentage changes and averages are based on unrounded data.

Of concern to some users is that small cell counts may suffer a significant distortion as a result of random rounding. This distortion is the protection against disclosure and individual data cells containing these small numbers may lose their precision as a result. Since the rounding is of a random nature, however, when data cells are re-aggregated by the user, the rounding errors tend to cancel out. Distortions may be further reduced by building in the appropriate subtotals into tabulations. Also available is the option of requesting custom tabulations from the census microdata bases. With custom products, random rounding occurs after data cells have been aggregated thus minimizing any distortion.

In addition to random rounding, procedures such as **area and cell suppression** have been adopted to further protect the confidentiality of individual responses.

With **area suppression**, all characteristic data for the geographic area are deleted and replaced with the symbol (XXX). The extent to which data are suppressed depends upon whether the area is a standard geographic area, i.e. aggregated from enumeration areas (federal electoral districts, census divisions, census subdivisions, census tracts, etc.) or a non-standard area specified by the user for a custom tabulation. Data are deleted if the population is less than 40 persons for standard areas and less than 100 persons for non-standard areas. For tables involving income distributions, the suppression of data is extended to geographic areas with a total population of less than 250. Suppressed data are, however, included in the appropriate higher aggregate subtotals and totals. This technique is being implemented for all products involving subprovincial data (i.e. Profile series, basic summary data products, semi-custom and custom data products) collected on a 100% or 20% sample basis.

Note: For data collected on a 20% sample basis, area suppression is based on the non-institutional population rather than the total population since sample data were not collected for the institutional population.

With **cell suppression**, the minimum acceptable value for a cell is specified. All cell values below the designated cut-off are deleted and replaced by the symbol (XXX). However, the suppressed data are included in the appropriate higher aggregate subtotals and totals. For 1986 data products, two different methods of cell suppression are being implemented. For publications in "The Nation" and "Special Interest" series involving income, detailed occupation or detailed industry, the distribution is being suppressed where less than 250 persons or units are involved. In semi-custom and custom tabulations of variables collected on a sample basis, all cells with a value of "5" (after random rounding) are being suppressed.

SPECIAL NOTES

ADJUSTMENTS TO GEOSTATISTICAL AREAS

Users should be aware that census geostatistical areas are subject to change from one census to the next. Therefore, when using data from two or more censuses, the user must be aware of, and take into consideration, any changes to the geographic limits of the areas being compared. To assist users in this comparison, population counts of the 1981 Census are included in this publication and they have been adjusted, where necessary, to account

for 1981 to 1986 intercensal boundary changes. Population counts from the 1981 Census that have been subject to such adjustment are identified and footnoted.

All land area measurements apply to the limits in effect on January 1, 1986, the geographic reference date for the 1986 Census of Canada. The map scales used to measure land area vary greatly and land areas are measured using a digital planimeter and exclude, as much as possible, large bodies of water. The Census of Canada provides unofficial land area measurements only in order to calculate population density data. Official land area measurements for Canada, the provinces and territories are available from Energy, Mines and Resources Canada, Surveys and Mapping Branch.

GEOGRAPHIC REFERENCE DATE

All data reported are based on the boundaries in effect on January 1, 1986 provided that the information and documentation regarding these boundaries were in the hands of Statistics Canada by March 1, 1986.

POPULATION COUNTS BASED ON USUAL RESIDENCE

The population counts shown here for a particular area represent the number of Canadians whose usual place of residence is in that area, regardless of where they happened to be on Census Day. Also included are any Canadians staying in a dwelling in that area on Census Day and having no usual place of residence elsewhere in Canada. In most areas, there is little difference between the number of usual residents and the number of people staying in the area on Census Day. For certain places, however, such as tourist or vacation areas, or those including large work camps, the number of people staying in the area at any particular time could significantly exceed the number of usual residents shown here.

INCOMPLETELY ENUMERATED INDIAN RESERVES AND INDIAN SETTLEMENTS

On some Indian reserves and Indian settlements in the 1986 Census, enumeration was not permitted or was interrupted before it could be completed.

Data for 1986 are therefore not available for the incompletely enumerated reserves and settlements and are not included in tabulations. Data for geographic areas containing one or more of these

reserves or settlements are therefore noted accordingly. Because of the missing data, users are cautioned that for affected geographic areas, comparisons (e.g., percentage change) between 1981 and 1986 are not exact. While for higher level geographic areas (Canada, provinces, census metropolitan areas and census agglomerations) the impact of the missing data is very small, the impact can increase for smaller areas containing a larger proportion of affected reserves and settlements.

While it is not possible to estimate the population of each incompletely enumerated reserve, estimates of the missed total population and total occupied dwellings at the provincial level have been made and are shown in Appendix 1.

Note, however, that it was not possible to estimate any characteristics of the missed population, even at the provincial level.

A list of incompletely enumerated Indian reserves and Indian settlements is shown in Appendix 2 together with the province, census division and, where applicable, the census metropolitan area or census agglomeration (CMA/CA) in which each is located.

COMPARABILITY AND QUALITY OF DATA ON MOTHER TONGUE

Comparison Between 1981 and 1986. The question on mother tongue was the same in the last two censuses, but the instructions to the respondents were modified. In 1981, the respondents were asked to indicate only one language; nevertheless, 597,980 persons reported more than one. This instruction was dropped from the 1986 Census. Under the new instructions, people could indicate two mother tongues if they had learned them at the same time and had spoken one as frequently as the other when they were children.

The number of multiple responses given in the 1986 Census was significantly higher than that given in the 1981 Census. This increase was the result either of the changes made in the questionnaire, or of changes in the way in which the population answers language questions or of an increase in the number of persons who learned more than one language as a mother tongue. In 1986, 954,940 persons provided a multiple response.

When the 1981 data were processed, only one language was retained, even in cases where the respondent reported more than one. In 1986, responses indicating more than one language were accepted.

In order to facilitate the determination of the trends between 1981 and 1986, two methods of comparison were established. The 1986-based method involves presenting the data from the previous census showing the multiple responses obtained in 1981. The 1981-based method involves adjusting the results of the 1986 Census based on the methods used in 1981. In cases where several languages were reported, the multiple responses were distributed among the component languages.

These adjustments make it easier to relate the 1986 data to the 1981 data, but do not make the results of the two censuses entirely comparable.

The 1986 classification of languages differs from that used in 1981, especially with regard to aboriginal languages. Appendix B of the 1986 Census Dictionary (Catalogue No. 99-101E) provides a description of the changes.

Quality of data on aboriginal languages. Users should be aware that the data for some Indian reserves and Indian settlements are not available (see previous note).

For further information regarding data on mother tongue, please contact the Housing, Family and Social Statistics Division, Statistics Canada, Ottawa, Canada K1A 0T6 (613) 951-2563.

STRUCTURAL TYPE OF DWELLING

In the 1986 Census, there was a higher rate of non-response to the structural type of dwelling question than in 1981 (2.3% compared with 0.5%). It should be noted that the information on structural type was reported by the Census Representative in 1986, whereas in 1981, it was reported by the household respondent. The impact of this higher non-response on overall data quality should be small except in a limited number of geographic areas where non-responses may have been concentrated.

Movable dwellings, one category of structural type of dwelling, was suspected to be under-reported in the 1986 Census. This is thought to be due to the misclassification of a number of Mobile Homes as other structural types, primarily single-detached dwellings. For large geographic areas, this error is not expected to have a significant impact upon other dwelling categories because of the relatively larger number of dwellings in those areas.

A more detailed description of the quality of the structural type of dwelling data will be available in a forthcoming evaluation report.

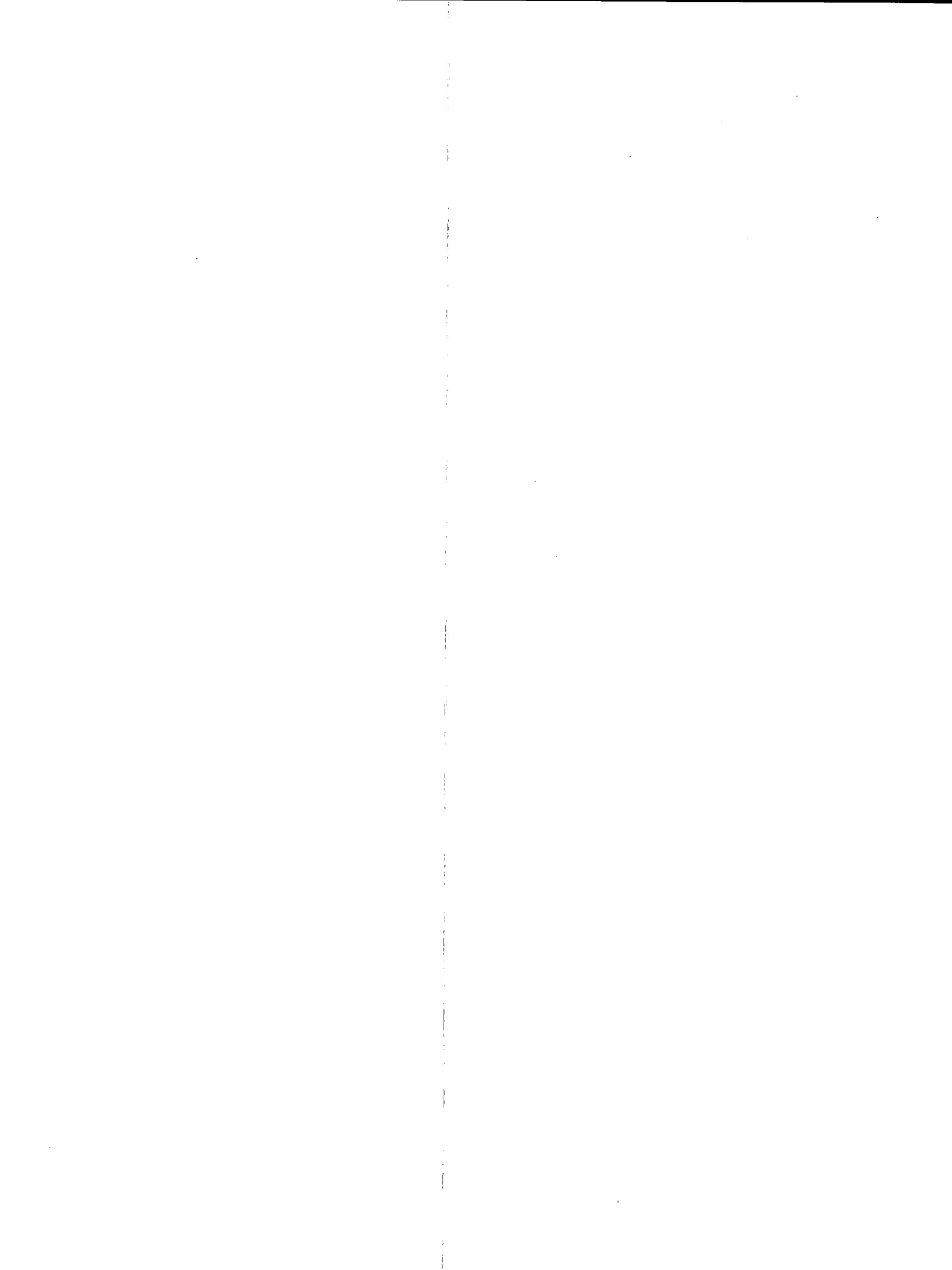

APPENDIX 1. Population and Occupied Private Dwellings, Showing Estimates for Incompletely Enumerated Indian Reserves and Indian Settlements, for Canada, Provinces and Territories, 1986

	Excluding incompletely enumerated Indian reserves and Indian settlements		Estimates for incompletely enumerated Indian reserves and Indian settlements		Including estimates on incompletely enumerated Indian reserves and Indian settlements	
	Population	Occupied private dwellings (1)	Population	Occupied private dwellings (1)	Population	Occupied private dwellings (1)
CANADA	25,309,331	9,046,933	44,733	10,600	25,354,064	9,057,533
Newfoundland	568,349	159,917	-	-	568,349	159,917
Prince Edward Island	126,646	40,872	-	-	126,646	40,872
Nova Scotia	873,176	297,224	23	6	873,199	297,230
New Brunswick	709,442	232,701	980	271	710,422	232,972
Quebec	6,532,461	2,370,889	7,815	1,582	6,540,276	2,372,471
Ontario	9,101,694	3,243,752	11,821	3,112	9,113,515	3,246,864
Manitoba	1,063,016	384,324	8,216	1,673	1,071,232	385,997
Saskatchewan	1,009,613	360,467	585	123	1,010,198	360,590
Alberta	2,365,825	840,527	9,453	1,949	2,375,278	842,476
British Columbia	2,883,367	1,094,217	5,840	1,884	2,889,207	1,096,101
Yukon Territory	23,504	8,143	-	-	23,504	8,143
Northwest Territories	52,238	13,900	-	-	52,238	13,900

(1) Includes all private dwellings occupied by usual residents as well as private dwellings occupied solely by foreign and/or temporary residents.

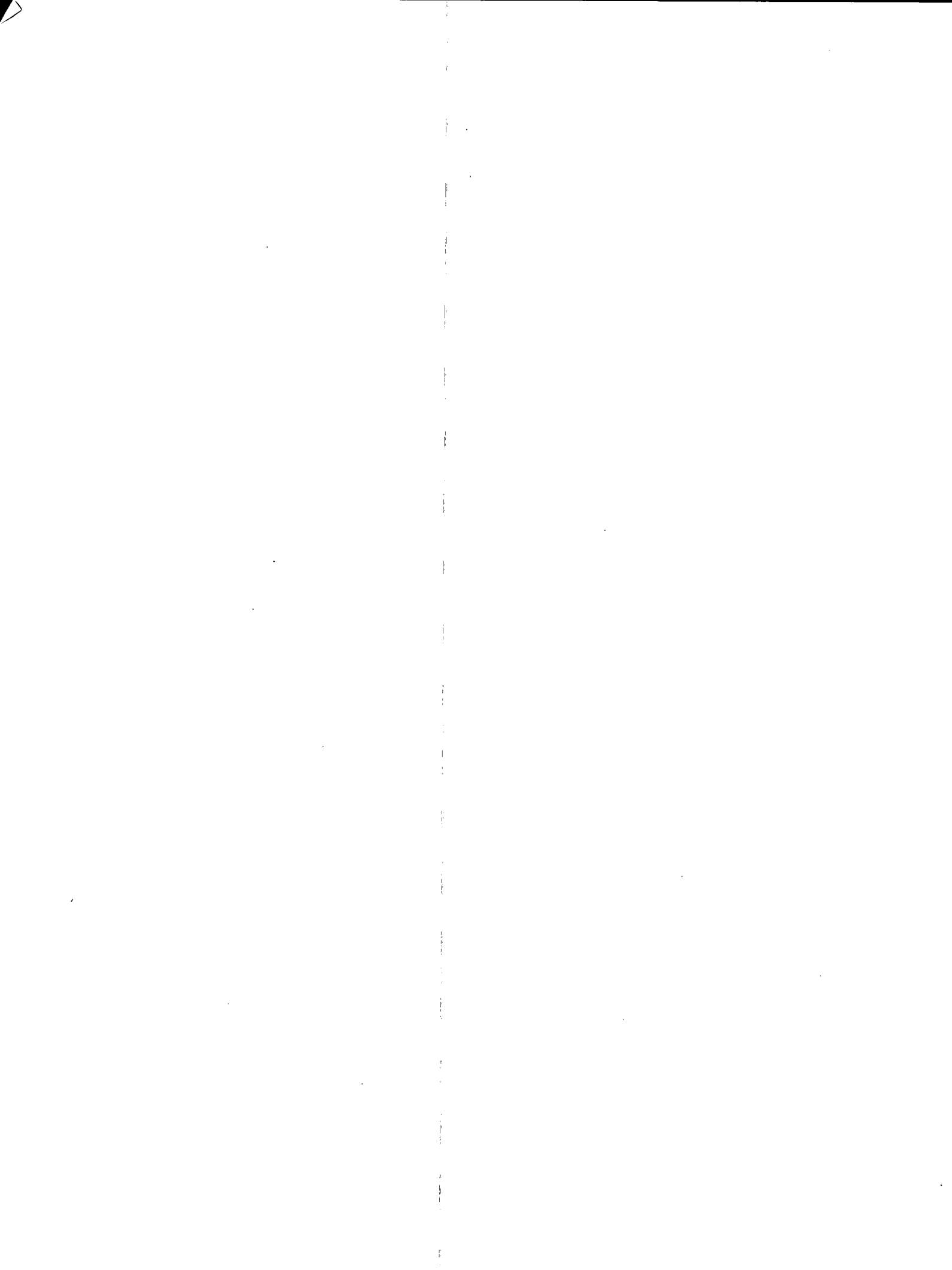

APPENDIX 2. Incompletely Enumerated Indian Reserves and Indian Settlements

CANADA

Name	Type	Province	Census Division	CMA/CA
Akwesasne 15	R	Quebec	Huntingdon	
Akwesasne 59	R	Ontario	Stormont – Dundas and Glengarry United Counties	Cornwall
Alexander 134	R	Alberta	Division No. 11	Edmonton
Alkali Lake 1	R	B.C.	Cariboo Regional District	Williams Lake
Andy Cahoose Meadow 16	R	B.C.	Cariboo Regional District	
Attawapiskat 91A	R	Ontario	Kenora District	
Baezaeko River 25	R	B.C.	Cariboo Regional District	Quesnel
Bear Island 1	R	Ontario	Nipissing District	
Bearskin Lake	R	Ontario	Kenora District	
Beaver Lake 131	R	Alberta	Division No. 16	Fort McMurray
Becher Bay 1	R	B.C.	Capital Regional District	Victoria
Becher Bay 2	R	B.C.	Capital Regional District	Victoria
Big Trout Lake	R	Ontario	Kenora District	
Bridge River 1	R	B.C.	Squamish-Lillooet Regional District	
Burnt Church 14	R	N.B.	Northumberland County	
Canoe Creek 1	R	B.C.	Thompson-Nicola Regional District	
Cayoosh Creek 1	R	B.C.	Squamish-Lillooet Regional District	
Chilhil 6	R	B.C.	Squamish-Lillooet Regional District	
Cold Lake 149	R	Alberta	Division No. 12	
Cold Lake 149A	R	Alberta	Division No. 12	
Cold Lake 149B	R	Alberta	Division No. 12	
Crane River 51	R	Manitoba	Division No. 19	
Dakota Plains 6A	R	Manitoba	Division No. 9	
Dakota Tipi 1	R	Manitoba	Division No. 9	
Dauphin River 48A	R	Manitoba	Division No. 19	
Deer Lake	S-E	Ontario	Kenora District	
Dog Creek 1	R	B.C.	Cariboo Regional District	Williams Lake
Ebb and Flow 52	R	Manitoba	Division No. 17	
Enderby 2	R	B.C.	North Okanagan Regional District	
Ermineskin 138	R	Alberta	Division No. 11	
Esquimalt	R	B.C.	Capital Regional District	Victoria
Factory Island 1	R	Ontario	Cochrane District	
Fort Albany (Part) 67	R	Ontario	Kenora District	
Fort Albany (Part) 67	R	Ontario	Cochrane District	
Fort Alexander 3	R	Manitoba	Division No. 19	
Fort Hope 64	R	Ontario	Kenora District	
Fountain 1	R	B.C.	Squamish-Lillooet Regional District	
Fountain 3	R	B.C.	Squamish-Lillooet Regional District	

APPENDIX 2. Incompletely Enumerated Indian Reserves and Indian Settlements

CANADA

Name	Type	Province	Census Division	CMA/CA
Fountain 11	R	B.C.	Squamish-Lillooet Regional District	
Gibson 31	R	Ontario	Muskoka District Municipality	
Goulais Bay 15A	R	Ontario	Algoma District	
Heart Lake 167	R	Alberta	Division No. 16	Fort McMurray
Jackhead 43	R	Manitoba	Division No. 19	
Johny Sticks 2	R	B.C.	Cariboo Regional District	Williams Lake
Kahnawake 14	R	Quebec	Laprairie	Montréal
Kamloops 1	R	B.C.	Thompson-Nicola Regional District	Kamloops
Kasabonika Lake	R	Ontario	Kenora District	
Katit 1	R	B.C.	Central Coast Regional District	
Keeseekoose 66	R	Saskatchewan	Division No. 9	
Kettle Point 44	R	Ontario	Lambton County	
Kingfisher 1	R	Ontario	Kenora District	
Kingsclear 6	R	N.B.	York County	Fredericton
Kushya Creek 7	R	B.C.	Cariboo Regional District	Quesnel
Lac-Rapide	R	Quebec	Pontiac	
Lansdowne House	S-E	Ontario	Kenora District	
Lillooet 1	R	B.C.	Squamish-Lillooet Regional District	
Little Black Bear 84	R	Saskatchewan	Division No. 6	
Lizard Point 62	R	Manitoba	Division No. 16	
Long Plain (Part) 6	R	Manitoba	Division No. 9	
Long Plain (Part) 6	R	Manitoba	Division No. 8	
Louis Creek 4	R	B.C.	Thompson-Nicola Regional District	
Louis Squinas Ranch 14	R	B.C.	Cariboo Regional District	
Malahat 11	R	B.C.	Cowichan Valley Regional District	
Marble Canyon 3	R	B.C.	Thompson-Nicola Regional District	
Mayne Island 6	R	B.C.	Capital Regional District	
Mission 5	R	B.C.	Squamish-Lillooet Regional District	
Montana 139	R	Alberta	Division No. 8	
Mount Currie 1	R	B.C.	Squamish-Lillooet Regional District	
Mount Currie 2	R	B.C.	Squamish-Lillooet Regional District	
Mount Currie 8	R	B.C.	Squamish-Lillooet Regional District	
Mount Currie 10	R	B.C.	Squamish-Lillooet Regional District	
Muskrat Dam Lake	R	Ontario	Kenora District	
Nazco 20	R	B.C.	Cariboo Regional District	Quesnel

APPENDIX 2. Incompletely Enumerated Indian Reserves and Indian Settlements

CANADA

Name	Type	Province	Census Division	CMA/CA
Necait 6	R	B.C.	Squamish-Lillooet Regional District	
Nekalliston 2	R	B.C.	Thompson-Nicola Regional District	
Neskainlith 1	R	B.C.	Thompson-Nicola Regional District	
Neskainlith 2	R	B.C.	Thompson-Nicola Regional District	
Nesuch 3	R	B.C.	Squamish-Lillooet Regional District	
North Thompson 1	R	B.C.	Thompson-Nicola Regional District	
Oka 16	R	Quebec	Deux-Montagnes	Montréal
Okanese 82	R	Saskatchewan	Division No. 6	
Oneida 41	R	Ontario	Middlesex County	
Pashilqua 2	R	B.C.	Squamish-Lillooet Regional District	
Pavilion 1	R	B.C.	Squamish-Lillooet Regional District	
Peguis 1B	R	Manitoba	Division No. 19	
Peigan 147	R	Alberta	Division No. 3	
Pigeon Lake 138A	R	Alberta	Division No. 11	
Pine Creek 66A	R	Manitoba	Division No. 19	
Rankin Location 15D	R	Ontario	Algoma District	Sault Ste. Marie
Rolling River 67	R	Manitoba	Division No. 15	
Roseau Rapids 2A	R	Manitoba	Division No. 2	
Roseau River 2	R	Manitoba	Division No. 2	
Sachigo Lake 1	R	Ontario	Kenora District	
Sachigo Lake 2	R	Ontario	Kenora District	
Sahhaltkum 4	R	B.C.	Thompson-Nicola Regional District	
Salmon River Meadow 7	R	B.C.	Cariboo Regional District	
Salmon River 1	R	B.C.	Columbia-Shuswap Regional District	
Samson 137	R	Alberta	Division No. 8	
Samson 137A	R	Alberta	Division No. 8	
Sandy Bay 5	R	Manitoba	Division No. 8	
Sandy Lake 88	R	Ontario	Kenora District	
Sarcee 145	R	Alberta	Division No. 6	Calgary
Saugeen 29	R	Ontario	Bruce County	
Seine River 23A	R	Ontario	Rainy River District	
Seton Lake 5A	R	B.C.	Squamish-Lillooet Regional District	
Sheguiandah 24	R	Ontario	Manitoulin District	
Skeetchestn	R	B.C.	Thompson-Nicola Regional District	

APPENDIX 2. Incompletely Enumerated Indian Reserves and Indian Settlements

CANADA

Name	Type	Province	Census Division	CMA/CA
Slosh 1	R	B.C.	Squamish-Lillooet Regional District	
Sooke 1	R	B.C.	Capital Regional District	Victoria
South Saanich 1	R	B.C.	Capital Regional District	Victoria
Squaam 2	R	B.C.	Thompson-Nicola Regional District	
Squinas 2	R	B.C.	Cariboo Regional District	
Star Blanket 83	R	Saskatchewan	Division No. 6	
Stoney 142, 143, 144	R	Alberta	Division No. 15	
Sucker Creek 23	R	Ontario	Manitoulin District	
Sundayman's Meadow 3	R	B.C.	Cariboo Regional District	Quesnel
Switsemalph 3	R	B.C.	Columbia-Shuswap Regional District	
Switsemalph 6	R	B.C.	Columbia-Shuswap Regional District	
Switsemalph 7	R	B.C.	Columbia-Shuswap Regional District	
Tatelkus Lake 28	R	B.C.	Cariboo Regional District	Quesnel
Thomas Squinas Ranch 2A	R	B.C.	Cariboo Regional District	
Towdystan Lake 3	R	B.C.	Cariboo Regional District	
Towinock 2	R	B.C.	Squamish-Lillooet Regional District	
Trout Lake Alec 16	R	B.C.	Cariboo Regional District	Quesnel
Tzetzi Lake 11	R	B.C.	Cariboo Regional District	
Ulkatcho 13	R	B.C.	Cariboo Regional District	
Union Bay 4	R	B.C.	Capital Regional District	Victoria
Wapekeka 2	R	Ontario	Kenora District	
Weagamow Lake 87	R	Ontario	Kenora District	
Whispering Pines 4	R	B.C.	Thompson-Nicola Regional District	
White Fish Lake 128	R	Alberta	Division No. 12	
Whitefish River (Part) 4	R	Ontario	Manitoulin District	
Whitefish River (Part) 4	R	Ontario	Sudbury District	
Wildcat 12	R	N.S.	Queens County	
Williams Lake 1	R	B.C.	Cariboo Regional District	Williams Lake
Windy Mouth 7	R	B.C.	Cariboo Regional District	Williams Lake

ACCESSIBLE FROM COAST TO COAST

Statistics Canada's regional reference centres provide a full range of the census products and services. Each reference centre is equipped with a library and a sales counter where users can consult or purchase census publications, microcomputer diskettes, microfiche, maps and more. Each centre has facilities to retrieve information from Statistics Canada's computerized data retrieval systems - CANSIM and TELICHART. A telephone inquiry service is also available with toll-free numbers for regional clients outside local calling areas. Many other services - from seminars to consultations - are offered. Call or write your regional reference centre for information. For a brief description of the products and services available from the 1986 Census, consult the section on Guidelines for Using This Publication.

NEWFOUNDLAND AND LABRADOR

Advisory Services
 Statistics Canada
 3rd Floor, Viking Building
 Crosbie Road
 St. John's, Newfoundland A1B 3P2
 Local calls: 709-772-4073
 Toll-free service: 1-800-563-4255

MARITIME PROVINCES

Advisory Services
 Statistics Canada
 North American Life Centre
 1770 Market Street
 Halifax, Nova Scotia B3J 3M3
 Local calls: 902-426-5331
 Toll-free service: 1-800-565-7192

QUEBEC

Advisory Services
 Statistics Canada
 Guy Favreau Complex
 200 Dorchester Blvd. W.
 Suite 412, East Tower
 Montréal, Quebec H2Z 1X4
 Local calls: 514-283-5725
 Toll-free service: 1-800-361-2831

NATIONAL CAPITAL REGION

Central Inquiries Service
 Statistics Canada
 Lobby, R.H. Coats Building
 Tunney's Pasture
 Ottawa, Ontario K1A 0T6
 Local calls: 613-951-8116
 If outside the local calling area, please dial the toll-free number for your province.

ONTARIO

Advisory Services
 Statistics Canada
 10th Floor, Arthur Meighen Building
 25 St. Clair Avenue East
 Toronto, Ontario M4T 1M4
 Local calls: 416-973-6586
 Toll-free service: 1-800-268-1151

NIPISSING REGION

Advisory Services
 Statistics Canada
 Civic Administration Centre
 225 Holditch Street
 Sturgeon Falls, Ontario P0H 2G0

Local calls: 705-753-4888

If outside the local calling area, please dial the toll-free number given above for Ontario residents.

MANITOBA

Advisory Services
 Statistics Canada
 6th Floor, General Post Office Building
 266 Graham Avenue
 Winnipeg, Manitoba R3C 0K4
 Local calls: 204-983-4020
 Toll-free service: 1-800-542-3404

SASKATCHEWAN

Advisory Services
 Statistics Canada
 5th Floor, 530 Midtown Centre
 Regina, Saskatchewan S4P 2B6
 Local calls: 306-780-5405
 Toll-free service: 1-800-667-7164

ALBERTA AND NORTHWEST TERRITORIES

Advisory Services
 Statistics Canada
 2nd Floor, Hys Centre
 11010-101 Street
 Edmonton, Alberta T5H 4C5
 Local calls: 403-420-3027
 Toll-free service: 1-800-282-3907
 N.W.T. call collect: 403-420-2011

SOUTHERN ALBERTA (CALGARY)

Advisory Services
 Statistics Canada
 Box 2390, Station M
 Room 245
 220 Fourth Avenue SE
 Calgary, Alberta T2P 3C1
 Local calls: 403-292-6717
 Toll-free service: 1-800-472-9708

BRITISH COLUMBIA AND YUKON

Advisory Services
 Statistics Canada
 Sinclair Centre, Suite 440F
 757 West Hastings Street
 Vancouver, British Columbia V6C 3C9
 Local calls: 604-666-3691
 Toll-free service:
 South and Central B.C.: 1-800-663-1551
 Yukon and Northern B.C.: Zenith 08913

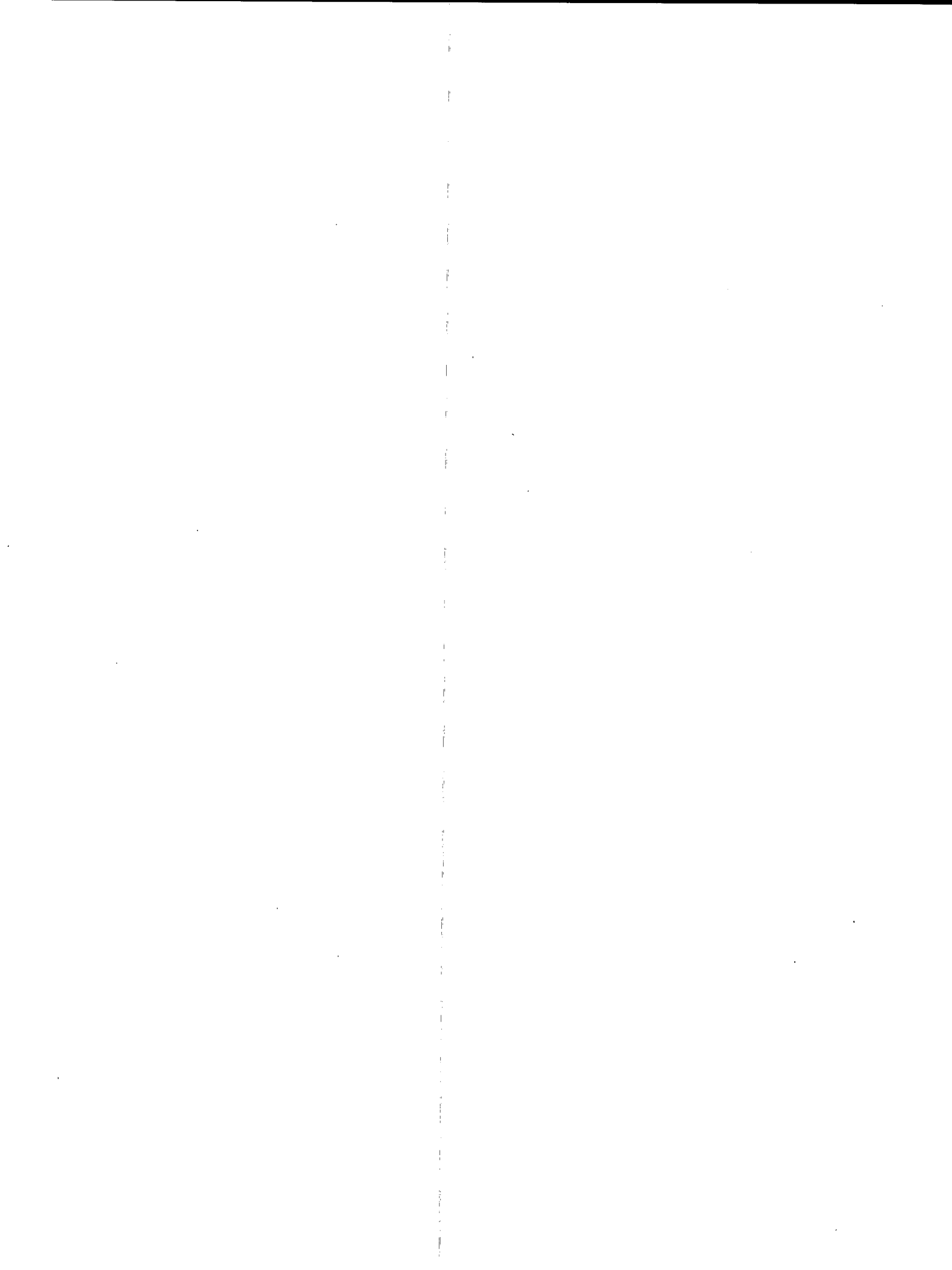

**DOCUMENTS DE RÉFÉRENCE
EN
FRANÇAIS**

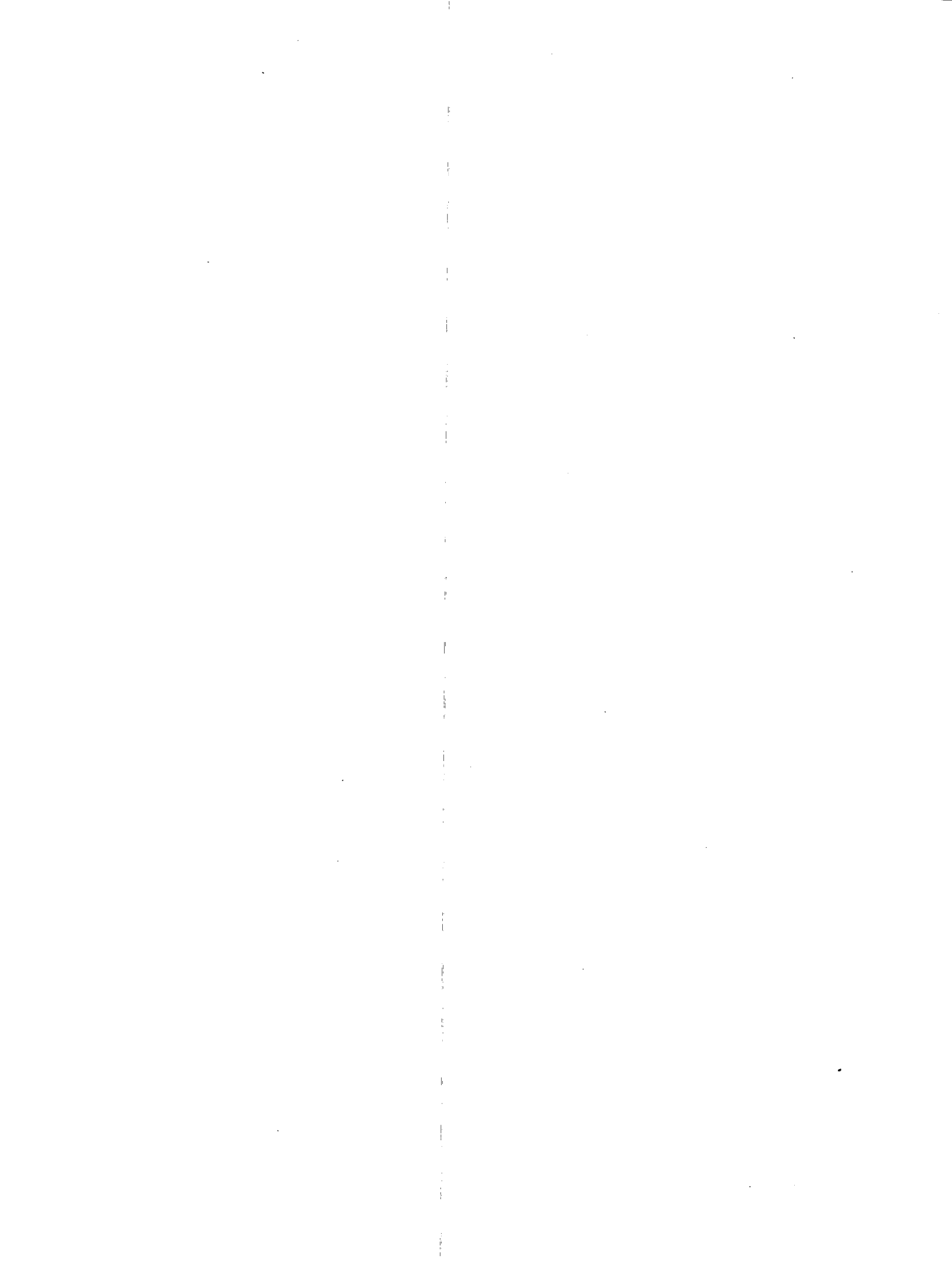

DÉFINITIONS

Seul un résumé des définitions des termes géographiques et des concepts du recensement est présenté ici. Les utilisateurs doivent consulter le **Dictionnaire du recensement de 1986** (no 99-101F ou E au catalogue) pour les définitions complètes et les observations additionnelles pertinentes.

TERMES GÉOGRAPHIQUES:

AGGLOMÉRATION DE RECENSEMENT (AR)

Concept et critères généraux

Le concept général d'agglomération de recensement (AR) s'applique à un grand noyau urbanisé ainsi qu'aux régions urbaines et rurales hautement intégrées à ce noyau du point de vue économique et social.

Une AR se définit comme la principale zone du marché du travail d'une région urbaine (le noyau urbanisé) d'au moins 10,000 habitants, d'après les chiffres de population du recensement précédent. Dès que la population du noyau urbanisé de l'AR atteint 100,000 habitants, toujours selon les chiffres du recensement précédent, celle-ci devient une région métropolitaine de recensement (RMR).

Chaque AR comprend une ou plusieurs subdivisions de recensement (SDR) répondant à au moins un des critères suivants:

- (1) la SDR est comprise entièrement ou en partie dans le noyau urbanisé;
- (2) au moins 50% de la population active occupée demeurant dans la SDR travaille dans le noyau urbanisé;
- (3) au moins 25% de la population active occupée travaillant dans la SDR demeure dans le noyau urbanisé.

AR normales et unifiées

Dans certaines parties du pays, les AR voisines sont unies par des liens sociaux et économiques. Dans ce cas, elles sont regroupées de manière à ne constituer qu'une seule AR unifiée. L'AR normale est, en revanche, indépendante. Ou bien elle n'est pas attenante à une autre AR, ou bien elle n'entretient pas suffisamment de liens avec une autre AR pour lui être réunie.

Pour justifier l'unification, il faut que le nombre total de personnes faisant la navette entre les AR adjacentes représente au moins 35% de la population active demeurant dans la plus petite AR. Une fois regroupées, les AR d'origine deviennent des sous-régions (appelées AR primaires) au sein de l'AR unifiée.

Autres critères et procédures déterminant l'inclusion d'une SDR dans une AR

En plus des critères (1), (2) et (3) énoncés ci-dessus, on applique les critères suivants pour déterminer si une SDR doit être incluse dans une AR:

- (4) Si le nombre de navetteurs est inférieur à 100, la SDR est exclue de l'AR, même si elle répond aux critères (2) ou (3).
- (5) Même si la SDR répond aux critères (2), (3) ou (4), la nécessité de maintenir la continuité de l'AR déterminera son inclusion ou son exclusion.
- (6) Même si elles ne satisfont plus aux critères (2) ou (3), les SDR des AR subdivisées en secteurs de recensement sont maintenues afin de permettre la comparabilité historique.

Tous les critères ci-dessus sont classés par ordre d'importance. Lorsqu'une SDR satisfait à certains d'entre eux relativement à plus d'une RMR/AR, on prend la région ou l'agglomération vis-à-vis de laquelle la SDR répond au critère le plus haut placé dans la liste et on y inclut cette dernière. Si les critères ont la même importance, la décision est déterminée soit par la population réelle, soit par le nombre de navetteurs en cause.

Il se peut qu'on s'écarte des critères de délimitation dans certains cas spéciaux.

Les utilisateurs doivent savoir que les limites d'une AR ne coïncident pas nécessairement avec celles de la principale zone du marché du travail, les AR devant respecter les limites des SDR.

AGGLOMÉRATION DE RECENSEMENT PRIMAIRE (ARP) – RÉGION MÉTRO- POLITAINE DE RECENSEMENT PRIMAIRE (RMRP)

Partie d'un marché du travail au sein d'une plus grande région métropolitaine de recensement (RMR) ou d'une agglomération de recensement (AR) unifiée.

Les RMR et les AR adjacentes peuvent être regroupées de manière à ne constituer qu'une seule

RMR ou AR si le nombre de navetteurs qui se déplacent entre elles représente au moins 35% de la population active occupée demeurant dans la plus petite RMR ou AR. Après le regroupement, les RMR ou AR d'origine deviennent des RMRP ou ARP au sein de la nouvelle RMR ou AR unifiée.

CARTE DE RÉFÉRENCE

Carte qui définit et situe les limites des unités géostatistiques de recensement.

COMPOSANTE

Subdivision de recensement (SDR) qui constitue l'unité de base d'une région métropolitaine de recensement (RMR) ou d'une agglomération de recensement (AR), ou encore d'une région métropolitaine de recensement primaire (RMRP) ou d'une agglomération de recensement primaire (ARP).

DENSITÉ DE POPULATION

Nombre de personnes au kilomètre carré de superficie.

ÉTABLISSEMENT INDIEN

Lieu, désigné par le ministère des Affaires indiennes et du Nord Canada (AINC) à des fins statistiques seulement, où un groupe indépendant d'au moins 10 autochtones habitent de façon plus ou moins permanente. Les établissements indiens sont généralement situés sur des terres de la Couronne soumises à l'autorité fédérale ou à celle des administrations provinciales. Contrairement aux réserves indiennes, ces terres ne sont pas réservées à l'usage exclusif d'une bande indienne.

GENRE DE SUBDIVISION DE RECENSEMENT

Les subdivisions de recensement sont classées en divers genres selon les appellations adoptées par les autorités provinciales ou fédérales. À l'exception des territoires non organisés, des réserves indiennes et des établissements indiens, des "hamlets" dans les Territoires du Nord-Ouest et des "settlements" dans le Yukon, le genre de subdivision de recensement indique son statut. Voici la liste des abréviations des genres de subdivisions de recensement les plus courants:

BOR Borough
C City - Cité

CM	County (Municipality)
COM	Community
CT	Canton (Municipalité de)
CU	Cantons unis (Municipalité de)
DM	District (Municipality)
HAM	Hamlet
ID	Improvement District
LGD	Local Government District
LOT	Township and Royalty
MD	Municipal District
NH	Northern Hamlet
NV	Northern Village
P	Paroisse (Municipalité de)
PAR	Parish
R	Indian Reserve - Réserve indienne
RM	Rural Municipality
RV	Resort Village
SA	Special Area
SCM	Subdivision of County Municipality
SD	Sans désignation (Municipalité)
S-E	Indian Settlement - Établissement indien
SET	Settlement
SRD	Subdivision of Regional District
SUN	Subdivision of Unorganized
SV	Summer Village
T	Town
TP	Township
UNO	Unorganized - Non organisé
V	Ville
VC	Village Cri
VK	Village Naskapi
VL	Village
VN	Village Nordique

RÉGION MÉTROPOLITAINE DE RECENSEMENT (RMR)

Concept et critères généraux

Le concept général de région métropolitaine de recensement (RMR) s'applique à un noyau urbanisé très important ainsi qu'aux régions urbaines et rurales hautement intégrées à ce noyau sur le plan économique et social.

Le terme RMR désigne la principale zone du marché du travail d'une région urbaine (noyau urbanisé) comptant 100,000 habitants ou plus, d'après les chiffres de population du recensement précédent. Lorsqu'une région devient une RMR, elle continue de faire partie du programme même si, ultérieurement, elle subit une baisse de population.

Quant aux zones des marchés du travail moins vastes des noyaux urbanisés comptant 10,000 habitants ou plus, elles font partie du programme des agglomérations de recensement (AR).

Chaque RMR est constituée d'une subdivision de recensement (SDR) ou plus répondant à au moins un des critères suivants:

- (1) la SDR se trouve entièrement ou en partie dans le noyau urbanisé;
- (2) au moins 50% de la population active occupée demeurant dans la SDR travaille dans le noyau urbanisé;
- (3) au moins 25% de la population active occupée travaillant dans la SDR demeure dans le noyau urbanisé.

RMR normales et unifiées

Dans certaines parties du pays, les RMR et les AR voisines sont unies par des liens sociaux et économiques. Dans ce cas, elles sont regroupées de manière à constituer une seule RMR unifiée. Par contre, la RMR normale est indépendante. Ou bien elle n'est pas attenante à une autre RMR ou AR, ou bien elle ne possède pas de liens suffisants avec une autre RMR ou AR pour lui être réunie.

Pour justifier l'unification, il faut que le nombre total de personnes faisant la navette entre les RMR ou AR voisines représente au moins 35% de la population active demeurant dans la plus petite RMR ou AR. Une fois regroupées, les RMR et AR d'origine deviennent des sous-régions (nommées RMR et AR primaires) au sein de la RMR unifiée.

Autres critères et procédures déterminant l'inclusion des SDR dans les RMR

En plus des critères (1), (2) et (3) énoncés ci-dessus, on applique les critères suivants pour déterminer si une SDR peut être incluse dans la RMR:

- (4) Si le nombre de navetteurs est inférieur à 100, la SDR est exclue de la RMR, même si elle répond aux critères (2) ou (3).
- (5) Même si la SDR répond aux critères (2), (3) ou (4), la nécessité de maintenir la continuité de la RMR déterminera son inclusion ou son exclusion.
- (6) Les SDR des RMR subdivisées en secteurs de recensement sont maintenues même si elles ne satisfont plus aux critères (2) ou (3), et ce afin de permettre la comparabilité historique.

Tous les critères ci-dessus sont classés par ordre d'importance. Lorsqu'une SDR satisfait à certains d'entre eux relativement à plus d'une RMR/AR, on prend la région ou l'agglomération vis-à-vis de laquelle la SDR répond au critère le plus haut placé dans la liste et on y inclut cette dernière. Si

les critères ont la même importance, la décision est déterminée soit par la population réelle, soit par le nombre de navetteurs en cause.

Il arrive à l'occasion que les critères de délimitation ne soient pas respectés dans certains cas spéciaux.

Les utilisateurs doivent savoir que les limites d'une RMR ne coïncident pas nécessairement avec celles de la principale zone du marché du travail, les RMR devant respecter les limites des SDR. Il se peut également que les RMR ne soient pas exactement identiques aux régions métropolitaines établies par les autorités locales à des fins de planification ou autres.

RÉSERVE INDIENNE

Territoire dont le titre légal de propriété appartient à Sa Majesté la Reine, qui a été réservé à l'usage et au profit d'une bande indienne et qui est assujéti aux termes de la Loi sur les Indiens. Puisque les réserves indiennes échappent généralement à la compétence des autorités locales et sont administrées par le ministère des Affaires indiennes et du Nord Canada (AINC), elles sont considérées par Statistique Canada comme des subdivisions de recensement (SDR).

SECTEUR DE RECENSEMENT (SR)

Petite unité géostatistique de recensement permanente établie dans les grands centres urbains avec l'aide de spécialistes locaux qui s'intéressent à la recherche en sciences sociales et en urbanisme. Les secteurs de recensement sont délimités et approuvés par Statistique Canada d'après les critères suivants:

- a) des limites qui coïncident avec des lignes permanentes facilement reconnaissables sur le terrain;
- b) une population de 2,500 à 8,000 habitants, la moyenne devant être de préférence de 4,000 personnes, sauf pour les secteurs de recensement du centre des affaires, les principales zones industrielles, ou les régions rurales ou urbaines périphériques dont les chiffres de population peuvent être plus petits ou plus grands;
- c) la plus grande homogénéité possible du point de vue économique et social; et
- d) dans la mesure du possible, une forme compacte.

Toute région métropolitaine de recensement et toute agglomération de recensement qui compte une subdivision de recensement dont la population s'élevait à 50,000 habitants ou plus au recensement précédent peut être incluse dans le programme de secteurs de recensement. Une fois qu'un centre urbain est intégré à ce programme, il continue d'en faire partie même si, ultérieurement, il subit une baisse de population.

Les limites des secteurs de recensement ne coïncident pas nécessairement avec celles des subdivisions de recensement, mais elles respectent les limites des régions métropolitaines de recensement et des agglomérations de recensement ainsi que des régions métropolitaines de recensement primaires et des agglomérations de recensement primaires qui les constituent.

SECTEUR DE RECENSEMENT PROVINCIAL (SRP)

Petite unité géostatistique permanente de recensement de type rural et (ou) urbain. Il existe des SRP dans les régions qui ne font pas partie du programme des secteurs de recensement. La population des SRP varie généralement de 3,000 à 8,000 habitants, la moyenne devant être de préférence de 5,000 habitants. Dans la mesure du possible, leurs limites coïncident avec des caractéristiques physiques permanentes et (ou) avec des unités géographiques proposées par les provinces.

SUBDIVISION DE RECENSEMENT (SDR)

Terme générique qui désigne les municipalités, les réserves indiennes, les établissements indiens et les territoires non organisés.

À Terre-Neuve, en Nouvelle-Écosse et en Colombie-Britannique, l'expression désigne également des unités géostatistiques créées comme équivalents des municipalités et délimitées par Statistique Canada en collaboration avec les provinces.

SUPERFICIE

Surface en kilomètres carrés excluant, partout où cela est possible, les grandes nappes d'eau.

UNITÉ GÉOSTATISTIQUE

Toute région géographique délimitée ou utilisée pour la totalisation et la diffusion des données du

recensement. L'expression englobe les provinces et territoires, les divisions de recensement, les subdivisions de recensement, les subdivisions de recensement unifiées, les régions métropolitaines de recensement, les agglomérations de recensement, les régions métropolitaines de recensement primaires, les agglomérations de recensement primaires, les secteurs de recensement, les secteurs de recensement provinciaux, les régions urbaines, les circonscriptions électorales fédérales et les secteurs de dénombrement.

CONCEPT DU RECENSEMENT:

ÂGE

Âge au dernier anniversaire de naissance (à la date de référence du recensement, le 3 juin 1986). Cette variable est établie d'après la réponse à la question sur la date de naissance qui demande le jour, le mois et l'année de naissance. Les personnes qui ne connaissaient pas la date exacte de leur naissance devaient donner la meilleure estimation possible.

COMPOSITION DE LA FAMILLE DE RECENSEMENT

Les familles de recensement sont classées selon le nombre et (ou) les groupes d'âge des enfants à la maison.

ÉTAT MATRIMONIAL

Situation conjugale d'une personne.

Actuellement marié(e) (sauf séparé(e))

Personne dont le conjoint est vivant, à moins que le couple ne soit séparé ou divorcé; les personnes vivant en union libre sont considérées comme actuellement mariées.

Séparé(e)

Personne qui a été abandonnée, ou qui est séparée de son conjoint, légalement ou non, parce qu'elle ne veut plus vivre avec cette personne, mais qui n'a pas obtenu de divorce.

Divorcé(e)

Personne qui a obtenu un divorce et qui ne s'est pas remariée.

Veuf(ve)

Personne dont le conjoint est décédé et qui ne s'est pas remariée.

Célibataire (jamais marié(e))

Personne qui n'a jamais été mariée (y compris toute personne de moins de 15 ans), ou personne dont le mariage a été annulé.

FAMILLE DE RECENSEMENT

Époux et épouse (avec ou sans enfants jamais mariés, peu importe leur âge) ou un parent seul (peu importe son état matrimonial) avec un ou plusieurs enfants jamais mariés (quel que soit leur âge) vivant dans le même logement. Aux fins du recensement, les personnes vivant en union libre sont considérées comme "actuellement mariées", peu importe leur état matrimonial légal; elles figurent donc comme une famille époux-épouse dans la plupart des tableaux sur la famille de recensement.

FAMILLE ÉCONOMIQUE

Groupe de deux personnes ou plus qui vivent dans le même logement et qui sont apparentées par le sang, par alliance ou par adoption. Les personnes qui vivent en union libre sont considérées, aux fins du recensement, comme actuellement mariées, quel que soit leur état matrimonial légal; elles figurent donc comme des couples mariés dans les tableaux sur les familles économiques.

GENRE DE MÉNAGE

Répartition fondamentale des ménages privés en ménages familiaux et en ménages non familiaux. Un ménage familial est un ménage qui comprend au moins une famille de recensement, par exemple, des personnes qui habitent le même logement et qui ont des liens conjugaux (époux-épouse) ou des liens de filiation (parent et enfant jamais marié). Un ménage unifamilial se compose d'une seule famille de recensement qui occupe un logement privé. Il peut s'agir de la famille de la personne responsable des paiements du ménage (famille principale) ou d'une famille dont la personne responsable des paiements du ménage n'est pas membre (famille secondaire). Un ménage multifamilial se compose de deux familles de recensement ou plus qui occupent le même logement privé. D'autres personnes peuvent aussi faire partie d'un tel ménage.

Un ménage non familial est constitué d'une personne qui vit seule dans un logement privé ou d'un groupe de personnes qui partagent un logement privé mais ne forment pas une famille de recensement.

LANGUE MATERNELLE

Première langue apprise dans l'enfance et encore comprise par le recensé au moment du recensement.

En 1986, les instructions ci-après étaient fournies aux recensés:

"Vous devez indiquer la première langue que vous avez apprise dans votre petite enfance, c'est-à-dire avant d'aller à l'école. Si vous ne la comprenez plus, indiquez la seconde langue que vous avez apprise. Si vous répondez pour une autre personne, indiquez la première langue qu'elle a apprise dans sa petite enfance.

Si vous comprenez plusieurs langues, indiquez celle que vous avez apprise en premier lieu. Si vous en avez appris deux simultanément, indiquez celle que vous parliez **vous-même le plus souvent à la maison**. Si vous les utilisiez **également**, indiquez-les toutes les deux.

Dans le cas d'un enfant qui n'a pas encore appris à parler, indiquez la langue qu'il apprendra en premier lieu **à la maison**. S'il apprend simultanément deux langues, indiquez celle dans laquelle on lui parle **le plus souvent**. Si les deux sont utilisées **également**, indiquez-les toutes les deux.

Les personnes de langue **indienne (de l'Inde)** ne doivent pas indiquer indien mais plutôt hindi, ourdou, pendjabi ou une autre langue, selon le cas. Les personnes de langue **amérindienne** (indien(ne) de l'Amérique du Nord) doivent indiquer le cri, l'ojobway ou une autre langue amérindienne, selon le cas."

LOGEMENT PRIVÉ

Ensemble distinct de pièces d'habitation ayant une entrée privée donnant sur l'extérieur ou sur un corridor ou un escalier commun à l'intérieur, c'est-à-dire que l'entrée doit donner accès au logement sans qu'on ait à passer par les pièces d'habitation de quelqu'un d'autre.

LOGEMENT PRIVÉ OCCUPÉ

Logement privé occupé de façon permanente le jour du recensement par une personne ou un groupe de personnes. Sont également inclus dans cette catégorie les logements privés dont les résidents

habituels sont temporairement absents le jour du recensement. Sauf indication contraire, toutes les données présentées dans les publications sur le logement se rapportent aux logements privés occupés et non à des logements privés inoccupés ou à des logements occupés uniquement par des résidents étrangers et (ou) temporaires.

MÉNAGE PRIVÉ

La ou les personnes (autres que des résidents étrangers) qui occupent un logement privé et n'ont pas de domicile habituel ailleurs au Canada. Le nombre de ménages privés est égal au nombre de logements privés occupés.

MODALITÉ DE VIE DE LA FAMILLE DE RECENSEMENT

Les personnes sont classées selon qu'elles font partie d'un ménage familial ou non familial et selon qu'elles sont membres d'une famille ou personnes hors famille.

MODE D'OCCUPATION

Indique si le logement est possédé ou loué par un membre du ménage.

Un logement est classé "possédé" même s'il est hypothéqué ou grevé d'une autre créance. Le logement peut être situé sur un terrain donné ou pris en location, ou encore faire partie d'un condominium (immeuble en copropriété) enregistré ou non.

Un logement est classé "loué" même s'il est donné en location sans loyer en argent ou à un loyer réduit, ou s'il fait partie d'une coopérative. Aux fins du recensement, tous les membres d'une coopérative ont des parts dans cette coopérative et occupent leur logement en vertu d'un bail.

Pour des raisons historiques et légales, l'occupation des logements dans des réserves ne se prête pas à la classification habituelle en catégories standard de mode d'occupation. Une catégorie spéciale dans une réserve a donc été créée pour les produits du recensement de 1986; cette catégorie s'applique à tous les logements privés occupés dans une réserve, qu'ils aient été, à l'origine, déclarés comme possédé ou loué. Ainsi, les catégories de mode d'occupation propriétaire et locataire ne s'appliquent qu'à des logements privés occupés qui ne sont pas dans des réserves.

SEXE

Qualité d'homme ou de femme.

SITUATION DES PARTICULIERS DANS LA FAMILLE DE RECENSEMENT

Classement de la population en personnes faisant partie d'une famille et en personnes hors famille.

Personnes faisant partie d'une famille - Membres d'un ménage qui font partie d'une famille de recensement. Ces personnes sont classées comme suit:

Époux ou épouse - Personne qui habite le même logement que son conjoint. Les personnes vivant en union libre sont considérées, aux fins du recensement, comme actuellement mariées, quel que soit leur état matrimonial légal, et figurent donc comme des familles époux-épouse dans la plupart des tableaux publiés.

Parent seul - Mère ou père, sans conjoint, qui habite un logement avec un ou plusieurs enfants célibataires (jamais mariés).

Enfant - Fils et filles (y compris les enfants adoptés et les enfants d'un autre lit) qui ne se sont jamais mariés, peu importe leur âge, et qui vivent dans le même logement que leurs parents. Les fils et les filles qui se sont déjà mariés, peu importe leur état matrimonial au moment du recensement, ne sont pas considérés comme des membres de la famille de leurs parents, même s'ils vivent dans le même logement.

Personnes hors famille - Membres d'un ménage qui ne font pas partie d'une famille de recensement. Ils peuvent être apparentés à la personne repère du ménage, la Personne 1 (par ex., beau-frère, cousine ou grand-père) ou non apparentés (par ex., chambreur, compagne d'appartement ou employé). Les personnes qui vivent seules sont toujours considérées comme des personnes hors famille.

SITUATION DES PARTICULIERS DANS LA FAMILLE ÉCONOMIQUE

Classement des personnes selon qu'elles font partie ou non d'une famille économique.

Membres d'une famille économique - Membres d'un ménage qui font partie d'une famille économique.

Personnes seules - Membres d'un ménage qui ne font pas partie d'une famille économique. Une personne vivant seule dans un logement est toujours classée comme une personne seule.

STRUCTURE DE LA FAMILLE DE RECENSEMENT

Classement des familles de recensement en familles époux-épouse (avec ou sans enfants présents) et en familles monoparentales selon le sexe du parent. Les familles époux-épouse peuvent également être recoupées en "Couples mariés" et "Couples vivant en union libre".

TAILLE DU MÉNAGE

Nombre de personnes dans un ménage privé.

TYPE DE CONSTRUCTION RÉSIDEN- TIELLE

Type de construction et(ou) caractéristiques du logement (maison individuelle non attenante, appartement dans une tour d'habitation, maison en rangée, habitation mobile, etc.).

Type de construction résidentielle - Catégories des publications du recensement de 1986:

- Maison individuelle non attenante - Logement individuel qui n'est joint à aucun autre logement ou construction (sauf à son propre garage ou hangar). Une maison individuelle non attenante est entourée d'espaces libres et n'a aucun logement au-dessus ou en dessous.
- Appartement dans un immeuble de cinq étages ou plus - Logement dans une tour d'habitation qui a cinq étages ou plus.
- Logement mobile (comprend les catégories "habitation mobile" et "autre logement mobile")

Habitation mobile - Logement individuel conçu et construit pour être transporté sur son propre châssis et que l'on peut déplacer sans grand délai.

Autre logement mobile - Logement individuel, autre qu'une habitation mobile, servant de lieu de résidence et que l'on peut déplacer sans grand délai (tente, véhicule de plaisance, caravane motorisée, voiture de chemin de fer ou bateau-maison).

- Autre logement (comprend les catégories "maison jumelée", "maison en rangée", "autre maison individuelle attenante", "appartement ou plain-pied dans un duplex non attenant" et "appartement dans un immeuble de moins de cinq étages")

Au recensement de 1986, l'expression "maison individuelle non attenante" remplace "maison individuelle (ou logement individuel non attenant)" utilisé précédemment.

En 1976, 1981 et 1986, l'expression "logement mobile" désignait les habitations mobiles ainsi que les autres logements mobiles.

QUALITÉ DES DONNÉES

GÉNÉRALITÉS

Le recensement de 1986 a été un projet complexe de grande envergure. Même si l'on a déployé des efforts considérables pour maintenir des normes élevées tout au cours des activités de collecte et de traitement, les estimations obtenues sont inévitablement entachées d'erreurs. Les utilisateurs doivent savoir que ces erreurs existent et avoir une idée générale des principales composantes du recensement afin d'être en mesure de déterminer si les données du recensement peuvent leur être utiles et évaluer les risques que comporte le fait de baser leurs conclusions ou leurs décisions sur ces données.

Des erreurs peuvent se produire pratiquement à toutes les étapes du recensement, allant de la préparation des documents au traitement des données, en passant par l'établissement des listes des logements et la collecte des données. Certaines erreurs peuvent survenir plus ou moins au hasard et, lorsque les différentes réponses sont agrégées pour un groupe suffisamment grand, elles tendent à s'annuler. Dans le cas des erreurs de cette nature, plus le groupe est grand, plus l'estimation correspondante est exacte. C'est pour cette raison que les utilisateurs sont invités à employer avec une certaine réserve les petites estimations. Par contre, d'autres erreurs peuvent se produire systématiquement et entraîner des estimations "biaisées". Comme le biais découlant de ces erreurs est persistant, peu importe la taille du groupe pour lequel les réponses sont agrégées, et qu'il est particulièrement difficile à mesurer, les erreurs systématiques posent un plus grave problème à la plupart des utilisateurs des données que les erreurs aléatoires mentionnées plus haut.

En ce qui concerne les données du recensement en général, les principaux types d'erreur sont les suivants:

- les **erreurs d'observation**, qui se produisent lorsqu'on oublie des logements ou des personnes, qu'on les englobe à tort ou qu'on les compte deux fois;
- les **erreurs dues à la non-réponse**, qui découlent du fait qu'on n'a pas pu obtenir de réponses d'un petit nombre de ménages et(ou) de personnes à cause d'une absence prolongée ou pour toute autre raison;
- les **erreurs de réponse**, qui surviennent lorsque le répondant, et parfois le recenseur, a mal interprété une question du recensement et a inscrit une mauvaise réponse;
- les **erreurs de traitement**, qui peuvent se produire à diverses étapes, notamment: au **codage**, lorsque les commis transforment les réponses en toutes lettres en codes numériques; à la **saisie des données**, lorsque les préposés à l'introduction des données transfèrent sur les bandes pour ordinateur les réponses figurant sur le questionnaire du recensement; à l'**imputation**, lorsque l'ordinateur insère dans un enregistrement une réponse "valide", mais pas nécessairement exacte, pour remplacer des données manquantes ou "invalides" (une réponse est "valide" si elle est conforme aux autres renseignements de l'enregistrement, elle est "invalides" si elle n'est pas conforme);
- les **erreurs d'échantillonnage**, qui s'appliquent uniquement aux questions supplémentaires figurant sur la formule complète et s'adressant à un échantillon d'un cinquième des ménages; elles résultent du fait que les réponses à ces questions, lorsqu'elles sont pondérées pour représenter l'ensemble de la population, diffèrent inévitablement des résultats qu'on aurait obtenus si on avait posé ces questions à tous les ménages.

Les types d'erreur ci-dessus ont chacun une composante aléatoire et une composante systématique. Toutefois, la composante systématique des erreurs d'échantillonnage est généralement très faible par rapport à la composante aléatoire. Par contre, dans le cas des erreurs non dues à l'échantillonnage, les deux composantes peuvent être importantes.

Étant donné que les données présentées dans cette série de totalisations ne tiennent pas compte des questions supplémentaires figurant sur la formule complète, elles ne sont pas sujettes aux erreurs

d'échantillonnage. Elles sont cependant sujettes aux erreurs d'observation et aux autres erreurs non dues à l'échantillonnage mentionnées ci-dessus.

ERREURS D'OBSERVATION

Les erreurs d'observation peuvent influencer sur la précision des chiffres du recensement, c'est-à-dire la taille des divers univers du recensement: la population, les familles, les ménages et les logements. Bien qu'on ait pris quelques mesures pour corriger les erreurs identifiables, une certaine marge d'erreur subsiste toujours dans les chiffres définitifs du fait que des logements ou des personnes ont été oubliés, pris en compte par erreur dans le recensement ou comptés deux fois.

Si des logements ou des personnes n'ont pas été pris en compte alors qu'ils auraient dû l'être, on a un **sous-dénombrement**. Des logements peuvent être oubliés à la suite d'une mauvaise interprétation des limites des secteurs de dénombrement (SD) ou du fait que des logements sont cachés ou semblent inhabitables. Des personnes peuvent être oubliées quand le logement est oublié ou classé comme inoccupé, ou quand certains membres des ménages sont omis sur le questionnaire parce que le répondant a mal interprété les instructions concernant les personnes à inclure. Certaines personnes peuvent être oubliées parce qu'elles n'ont aucun lieu habituel de résidence et qu'elles ne se trouvaient dans aucun logement la nuit du recensement.

Les logements ou les personnes qui ont été pris en compte par erreur ou qui ont été comptés deux fois donnent lieu à un **surdénombrement**. Le surdénombrement des logements peut se produire lorsque des constructions ne convenant pas à l'habitation sont comptées comme des logements ou lorsque des unités qui ne correspondent pas à la définition d'un logement utilisée dans le recensement sont énumérées séparément au lieu d'être considérées comme faisant partie d'un grand logement. Le double compte des logements peut se produire, par exemple dans les cas où les limites des SD ne sont pas clairement définies. Les personnes peuvent être comptées deux fois parce que leur logement est compté deux fois ou parce que les lignes directrices concernant les personnes à inscrire dans le questionnaire ont été mal interprétées. Parfois, une personne qui n'habite pas habituellement le Canada peut être comptée, à tort, dans le recensement. En moyenne, le surdénombrement est moins susceptible de se produire que le sous-dénombrement; les chiffres des logements et des personnes sont donc probablement légèrement sous-estimés.

En 1986, on a entrepris quatre études pour mesurer les différents aspects des erreurs d'observation. Premièrement, on a revisité un échantillon des logements dénombrés comme inoccupés afin de vérifier s'ils étaient vraiment inoccupés le jour du recensement. On a rectifié les chiffres définitifs du recensement pour tenir compte des ménages oubliés parce que leur logement a été classé par erreur comme inoccupé. Deuxièmement, on a prélevé un échantillon des personnes dénombrées comme résidents temporaires pour vérifier si elles ont été dénombrées à leur lieu habituel de résidence. Au moyen de cet échantillon, on a pu estimer le nombre de personnes qui ont été oubliées parce qu'elles étaient temporairement absentes de leur lieu habituel de résidence. On a apporté les corrections correspondantes aux chiffres de population définitifs. Malgré ces corrections, les chiffres définitifs sont encore sujets à un certain sous-dénombrement. Pour l'ensemble du Canada et pour chaque province, on mesure l'ampleur de ce sous-dénombrement résiduel dans le recensement de 1986 au moyen d'une étude spéciale: la Contre-vérification des dossiers. Les résultats de cette étude n'étaient pas connus au moment de la mise sous presse, mais les études analogues effectuées au cours des recensements antérieurs indiquent un taux global de sous-dénombrement d'environ 2% à la fois pour les personnes et les ménages. Le sous-dénombrement est généralement plus élevé pour certains groupes de la population, tels que les jeunes hommes adultes et les récents immigrants. Le sous-dénombrement est compensé dans une certaine mesure par les erreurs de surdénombrement; en 1986, pour la première fois une étude spéciale est maintenant en cours pour déterminer les erreurs de surdénombrement. Là encore, les résultats n'étaient pas connus au moment de la mise sous presse.

AUTRES ERREURS NON DUES À L'ÉCHANTILLONNAGE

Les erreurs d'observation font varier le nombre d'unités dans les divers univers du recensement, tandis que d'autres genres d'erreur font varier les caractéristiques de ces unités.

Il est parfois impossible d'obtenir d'un ménage une réponse complète, même si le logement a été jugé occupé et un questionnaire a été livré. Les membres du ménage ont pu s'absenter pendant toute la période du recensement ou, dans de rares cas, le chef de ménage a pu refuser de remplir le questionnaire. Il arrive plus souvent que le questionnaire est retourné, mais que les données fournies à certaines questions ou pour certaines personnes sont incomplètes. Nous déployons des efforts considérables pour obtenir la réponse la

plus complète possible. Les recenseurs vérifient les questionnaires et effectuent des suivis s'il manque des données. Le travail des recenseurs est ensuite vérifié par un surveillant et un technicien du contrôle qualitatif. Malgré ces mesures, à la fin de la phase de collecte des données, il manque un petit nombre de réponses. Bien que les entrées manquantes soient éliminées pendant le traitement des données, il peut toujours se glisser quelques erreurs dues à la non-réponse. Ce genre d'erreur est particulièrement grave si les non-répondants sont différents des répondants à certains égards puisque, comme on le décrit dans un paragraphe ultérieur, la valeur manquante est remplacée par une valeur correspondante tirée d'un dossier "similaire". Si certaines caractéristiques des non-répondants diffèrent de celles des répondants, cette méthode entraîne un biais dû à la non-réponse.

Même lorsqu'on obtient une réponse, il se peut qu'elle ne soit pas tout à fait précise. Le répondant peut avoir mal interprété la question ou avoir donné une réponse incertaine, surtout s'il a répondu pour un autre membre du ménage qui était peut-être absent. Ces erreurs sont appelées erreurs de réponse. Bien que les erreurs de réponse soient en général attribuables à des renseignements imprécis fournis par les répondants, elles peuvent parfois être liées à des erreurs qu'a faites le recenseur au moment où il a rempli certaines sections du questionnaire, comme le type de construction résidentielle, ou lorsqu'il a rappelé le répondant pour obtenir des données manquantes.

À certaines questions du recensement, il faut inscrire une réponse en toutes lettres. Pendant le dépouillement au bureau régional, on attribue un code numérique à ces réponses "écrites". Il peut alors se produire des erreurs de codage, surtout lorsque la liste des codes est longue (comme dans le cas de la langue, de l'origine ethnique, de l'industrie et de la profession) ou lorsque la réponse écrite est ambiguë, incomplète ou difficile à lire. En vérifiant un échantillon du travail de chaque préposé au codage et en prenant des mesures correctives s'il y a lieu, on peut contrôler les erreurs de codage, sans toutefois les éliminer complètement.

Après le codage et certaines autres étapes du dépouillement manuel des données, les renseignements figurant sur les questionnaires sont introduits sur clavier dans un fichier d'ordinateur. Deux procédures servent à contrôler le nombre d'erreurs à la saisie des données. Premièrement, certaines vérifications (comme le contrôle des tranches) sont effectuées au moment de l'introduction des données. Deuxièmement, un échantillon de chaque lot de documents est réintroduit et comparé à la série de données

originale. Si le nombre d'erreurs dans la série originale est supérieur à un nombre déterminé, tout le lot doit être réintroduit.

Une fois que les données sont saisies, elles sont envoyées à Ottawa, où elles font l'objet d'une série de contrôles informatiques permettant de découvrir des réponses manquantes ou incohérentes. Dans le cas des réponses incohérentes, il faut d'abord décider quelle réponse doit être considérée non valide. Les réponses non valides ou manquantes doivent ensuite être remplacées par de bonnes réponses, c'est-à-dire par des réponses compatibles avec les autres données figurant sur l'enregistrement. Dans une faible proportion de cas, la bonne réponse peut être déduite à partir des autres données de l'enregistrement. Toutefois, dans la plupart des cas, cela est impossible, et la bonne réponse est tirée d'un enregistrement "donneur" choisi au hasard parmi un groupe d'enregistrements cohérents où un certain nombre de caractéristiques connexes sont similaires à celles de l'enregistrement incomplet. On ne peut bien sûr garantir que la valeur imputée sera nécessairement la bonne réponse pour la personne concernée. Néanmoins, si les enregistrements contenant des données non valides ou manquantes sont, en moyenne, similaires aux enregistrements valides, les erreurs à l'imputation sont plus ou moins éliminées lorsque les résultats sont totalisés pour une région géographique ou un sous-groupe de la population suffisamment important.

On mène actuellement diverses études pour évaluer la qualité des réponses obtenues dans le cadre du recensement de 1986. Pour chaque question, on a calculé des taux de réponse et des taux de rejet à la vérification. Ces taux peuvent servir à déterminer la présence possible d'erreurs dues à la non-réponse et d'autres erreurs. De plus, les totalisations du recensement de 1986 ont été, ou seront, comparées à des estimations correspondantes établies à partir de recensements antérieurs, d'enquêtes-échantillon (comme l'Enquête sur la population active) et de divers dossiers administratifs (comme les extraits de naissances et les rapports d'évaluation municipale). Ces comparaisons peuvent indiquer certains problèmes potentiels au niveau de la qualité ou du moins certaines incohérences entre les sources d'information.

En plus de ces comparaisons globales, on étudie actuellement les données de certains particuliers en comparant les réponses du recensement à une autre source de renseignements. Pour certaines caractéristiques "stables" (comme l'âge, le sexe, la langue maternelle, le lieu de naissance, etc.), les réponses obtenues au recensement de 1986 sont comparées aux renseignements fournis pour les

mêmes personnes au recensement de 1981. De plus, après le recensement de 1986, on a dénombré une seconde fois un échantillon de répondants, surtout pour déterminer les taux de sur-dénombrement. En même temps, les interviewers ont posé une série de questions détaillées sur la langue, l'origine ethnique et le type de construction résidentielle, et les réponses seront comparées aux réponses fournies au recensement, ce qui nous permettra de déterminer les erreurs de réponse et, nous l'espérons, de les comprendre.

Pour de plus amples renseignements sur la qualité des données du recensement, veuillez communiquer avec la Division des méthodes d'enquêtes sociales de Statistique Canada, Ottawa, Canada K1A 0T6 (613) 951-6929.

CONFIDENTIALITÉ ET ARRONDISSEMENT ALÉATOIRE

Par souci de confidentialité, les chiffres publiés dans le présent rapport ont subi un "arrondissement aléatoire" qui supprime toute possibilité d'associer des chiffres à une personne facilement reconnaissable. Grâce à cette méthode, tous les chiffres, y compris les totaux, sont arrondis de façon aléatoire (vers le haut ou vers le bas) jusqu'à un multiple de "5". Cette technique assure une protection efficace contre la divulgation directe, par soustraction ou par méthode résiduelle, sans ajouter d'erreur significative aux données du recensement. Cependant, comme les totaux sont arrondis séparément, ils ne correspondent pas nécessairement à la somme des chiffres arrondis dans les répartitions. De plus, il faut s'attendre à ce que les totaux et les autres chiffres correspondants dans diverses totalisations du recensement présentent quelques légères différences. De même, la somme des pourcentages calculés à partir de chiffres arrondis ne correspond pas forcément à 100. Les répartitions en pourcentage et les taux sont dans la plupart des cas basés sur des données arrondies, alors que les variations en pourcentage et les moyennes sont basées sur des données non arrondies.

La distorsion importante pouvant résulter de l'arrondissement aléatoire lorsqu'il s'agit de cases de faible valeur préoccupe certains utilisateurs. Cette distorsion, qui assure la protection contre la divulgation, entraîne une perte de précision des cases de données renfermant des chiffres peu élevés. Cependant, comme il s'agit d'une méthode aléatoire, les erreurs dues à l'arrondissement ont tendance à disparaître lorsque les cases de données sont agrégées de nouveau. Il est aussi possible de réduire les distorsions en intégrant des totaux

partiels dans les totalisations. On peut aussi choisir de demander des totalisations spéciales établies à partir des bases de microdonnées du recensement. Dans le cas de produits personnalisés, l'arrondissement aléatoire se fait après que les cases de données ont été agrégées, ce qui réduit la distorsion au minimum.

Outre l'arrondissement aléatoire, on a adopté d'autres techniques, telles que la **suppression des régions et des cases**, afin d'assurer encore mieux la confidentialité des réponses.

Dans le cadre de la **suppression des régions**, toutes les données caractéristiques se rapportant à la région géographique sont supprimées et remplacées par le symbole (XXX). La suppression des données se fait différemment selon qu'il s'agit d'une région normalisée, c.-à-d. regroupant des secteurs de dénombrement (une circonscription électorale fédérale, une division de recensement, une subdivision de recensement, un secteur de recensement, etc.) ou d'une région non normalisée pour laquelle l'utilisateur désire une totalisation spéciale. Les données sont supprimées si la population est inférieure à 40 personnes dans le cas des régions normalisées, et à 100 personnes lorsqu'il s'agit de régions non normalisées. Pour les tableaux renfermant des répartitions des revenus, on supprime aussi les données relatives aux régions dont la population est inférieure à 250 personnes. Toutefois, les données supprimées sont incluses dans les totaux, partiels ou non, à un niveau d'agrégation supérieur. Cette technique est appliquée à tous les produits renfermant des données infraprovinciales (c.-à-d. la série des Profils, les produits sommaires de base, les produits personnalisés et semi-personnalisés), qu'il s'agisse de données intégrales ou de données recueillies sur un échantillon de 20%.

Nota: Pour les données-échantillon, la suppression des régions est fondée sur la population hors institution plutôt que sur la population totale, étant donné qu'aucune donnée-échantillon n'a été recueillie pour la population des institutions.

Dans le cas de la **suppression des cases**, il faut préciser une valeur minimale acceptable. Toutes les cases dont la valeur est inférieure au seuil établi sont supprimées et remplacées par le symbole (XXX). Les données supprimées sont toutefois incluses dans les totaux, partiels ou non, à un niveau d'agrégation supérieur. Pour les données de 1986, on a mis en oeuvre deux méthodes différentes de suppression des cases. Dans le cas des publications de la série "Le Pays" et

de la série "Intérêt particulier" portant sur le revenu, la profession précise ou l'industrie précise, on supprime la **répartition** lorsqu'il s'agit de moins de 250 personnes ou unités. Dans le cas de totalisations personnalisées ou semi-personnalisées se rapportant à des variables recueillies à partir d'un échantillon, toutes les **cases** dont la valeur est de "5" (après arrondissement aléatoire) sont supprimées.

NOTES SPÉCIALES

AJUSTEMENTS AUX UNITÉS GÉOSTATISTIQUES

Les utilisateurs doivent être conscients du fait que les unités géostatistiques du recensement peuvent varier d'un recensement à l'autre. Par conséquent, celui qui utilise des données provenant de deux ou plusieurs recensements doit être au courant et tenir compte du fait que les limites géographiques des secteurs qu'il compare peuvent avoir été modifiées. Pour faciliter la comparaison, les chiffres de population du recensement de 1981 ont été inclus dans cette publication, et ils ont été ajustés, au besoin, pour tenir compte des changements de limites entre le recensement de 1981 et celui de 1986. Les chiffres de population du recensement de 1981 qui ont été ainsi ajustés sont identifiés et font l'objet d'une note en bas de page.

Toutes les mesures de superficie s'appliquent aux limites en vigueur au 1^{er} janvier 1986, soit la date de référence géographique pour le recensement de 1986. Les échelles des cartes utilisées pour mesurer la superficie varient grandement, et les surfaces sont mesurées à l'aide d'un planimètre digital et ne tiennent pas compte, dans la mesure du possible, des grandes étendues d'eau. Les mesures non officielles de la superficie que fournit le recensement du Canada ne servent qu'à calculer les données sur la densité de la population. Les mesures officielles de la superficie du Canada, des provinces et des territoires sont établies par la Direction des levés et de la cartographie, Énergie, Mines et Ressources Canada.

DATE DE RÉFÉRENCE DES RÉGIONS GÉOGRAPHIQUES

Toutes les données déclarées sont fondées sur les limites qui existaient au 1^{er} janvier 1986, à condition que Statistique Canada ait en main les renseignements et les documents concernant ces limites le 1^{er} mars 1986 au plus tard.

CHIFFRES DE POPULATION BASÉS SUR LA RÉSIDENCE HABITUELLE

Les chiffres de population présentés ici pour les différentes régions géographiques indiquent le nombre de Canadiens qui y ont leur lieu habituel de résidence, sans égard au lieu où ils se trouvaient le jour du recensement. Sont également comptés les Canadiens séjournant dans un logement de la région en cause le jour du recensement et n'ayant pas de lieu habituel de résidence ailleurs au Canada. Dans la plupart des régions, il n'y a guère de différence entre le nombre de résidents habituels et le nombre de personnes séjournant dans la région le jour du recensement. Toutefois, dans certains endroits, comme les lieux de villégiature et les régions où sont situés des camps de chantier importants, la différence entre ces deux chiffres peut être importante.

RÉSERVES INDIENNES ET ÉTABLISSEMENTS INDIENS PARTIELLEMENT DÉNOMBRÉS

Lors du recensement de 1986, le dénombrement n'a pas été autorisé sur certaines réserves indiennes et établissements indiens ou a dû être interrompu parce qu'on ne pouvait le mener à terme.

Les données de 1986 ne sont donc pas disponibles pour les réserves indiennes et les établissements indiens partiellement dénombrés et ne sont pas comprises dans les totalisations. Les données sur les régions géographiques ayant une ou plusieurs de ces réserves ou établissements font donc l'objet d'un nota approprié. En raison des données manquantes, les utilisateurs doivent prendre note que les comparaisons (par ex., des variations en pourcentage) entre 1981 et 1986 ne sont pas exactes pour les régions géographiques en cause. L'effet des données manquantes est très faible pour les régions géographiques de niveau plus élevé (Canada, provinces, régions métropolitaines de recensement et agglomérations de recensement) mais peut être plus important pour les petites régions où les réserves et établissements indiens en cause représentent une proportion plus grande de la population.

Bien qu'il soit impossible d'estimer la population de chaque réserve partiellement dénombrée, les estimations de la population totale manquante et du nombre total de logements privés occupés au niveau provincial ont été faites et sont présentées à l'annexe 1.

Veuillez noter par contre qu'il a été impossible d'estimer les caractéristiques de la population manquante, même au niveau provincial.

Une liste des réserves indiennes et des établissements indiens partiellement dénombrés figure à l'annexe 2. On a indiqué pour chacune la province, la division de recensement et, le cas échéant, la région métropolitaine de recensement ou l'agglomération de recensement (RMR/AR).

COMPARABILITÉ ET QUALITÉ DES DONNÉES SUR LA LANGUE MATERNELLE

Comparaison entre 1981 et 1986. La même question concernant la langue maternelle a été posée lors des deux derniers recensements, mais les instructions données aux répondants ont été modifiées. En 1981, les répondants étaient invités à n'indiquer qu'une langue. Malgré cela, 597,980 personnes en avaient déclaré plus d'une. Cette instruction fut supprimée lors du recensement de 1986. En vertu des nouvelles instructions, une personne pouvait indiquer deux langues maternelles si elle les avait apprises simultanément et les avait parlées aussi souvent l'une que l'autre dans son enfance.

Le nombre de réponses multiples s'est accru de manière importante lors du recensement de 1986 par rapport à celui de 1981. Cette augmentation résulte soit des modifications apportées au questionnaire, soit des changements dans la manière dont la population répond à des questions linguistiques, soit d'un accroissement du nombre de personnes ayant appris plusieurs langues maternelles. En 1986, 954,940 personnes ont fourni une réponse multiple.

Lors du traitement des données de 1981, on n'a retenu qu'une seule langue, même dans les cas où plusieurs avaient été déclarées. En 1986, on a accepté les réponses comprenant plusieurs langues.

Pour faciliter l'établissement des tendances entre 1981 et 1986, deux bases de comparaison ont été établies. Avec la base de 1986, les données du recensement précédent sont présentées en faisant état des réponses multiples obtenues en 1981. Avec la base de 1981, les résultats du recensement de 1986 sont ajustés en s'inspirant des méthodes utilisées en 1981. Dans les cas où plusieurs langues ont été déclarées, les réponses multiples ont été réparties entre les langues composantes.

Ces ajustements facilitent la mise en relation des données de 1986 avec celles de 1981 mais ne rendent pas parfaitement comparables les résultats des deux recensements.

Des modifications ont été apportées à la classification des langues de 1986 par rapport à

celle de 1981, notamment en ce qui concerne les langues autochtones. L'annexe B du Dictionnaire du recensement de 1986 (n° 99-101F au catalogue) nous donne une description des changements.

Qualité des données sur les langues autochtones. Les utilisateurs sont priés de noter que les données pour certaines réserves et établissements indiens ne sont pas disponibles (voir la note précédente).

Pour de plus amples renseignements au sujet des données sur la langue maternelle, veuillez communiquer avec la Division des statistiques sociales, du logement et des familles, Statistique Canada, Ottawa, Canada K1A 0T6 (613) 951-2563.

TYPE DE CONSTRUCTION RÉSIDENTIELLE

Au recensement de 1986, le taux de non-réponse à la question sur le type de construction résidentielle était supérieur à celui de 1981 (2.3% contre 0.5%). Il convient de noter que l'information sur le type de construction a été déclarée par le recenseur en 1986 plutôt que par le répondant lui-même comme en 1981. Ce taux de non-réponse plus élevé devrait avoir peu de conséquences sur la qualité globale des données, sauf dans un nombre limité de régions géographiques où il y a concentration de non-réponses.

Les logements mobiles, un type de construction résidentielle, n'ont probablement pas tous été déclarés au recensement de 1986. Cette situation est probablement due au fait qu'un certain nombre d'habitations mobiles ont été classées par erreur avec les autres types de construction résidentielle, principalement les logements individuels non attenants. Dans les grandes régions géographiques, cette erreur ne devrait pas influencer notablement sur les autres catégories de logements, étant donné le nombre de logements relativement plus élevé dans ces régions.

La qualité des données sur le type de construction résidentielle sera décrite en détail dans un prochain rapport d'évaluation.

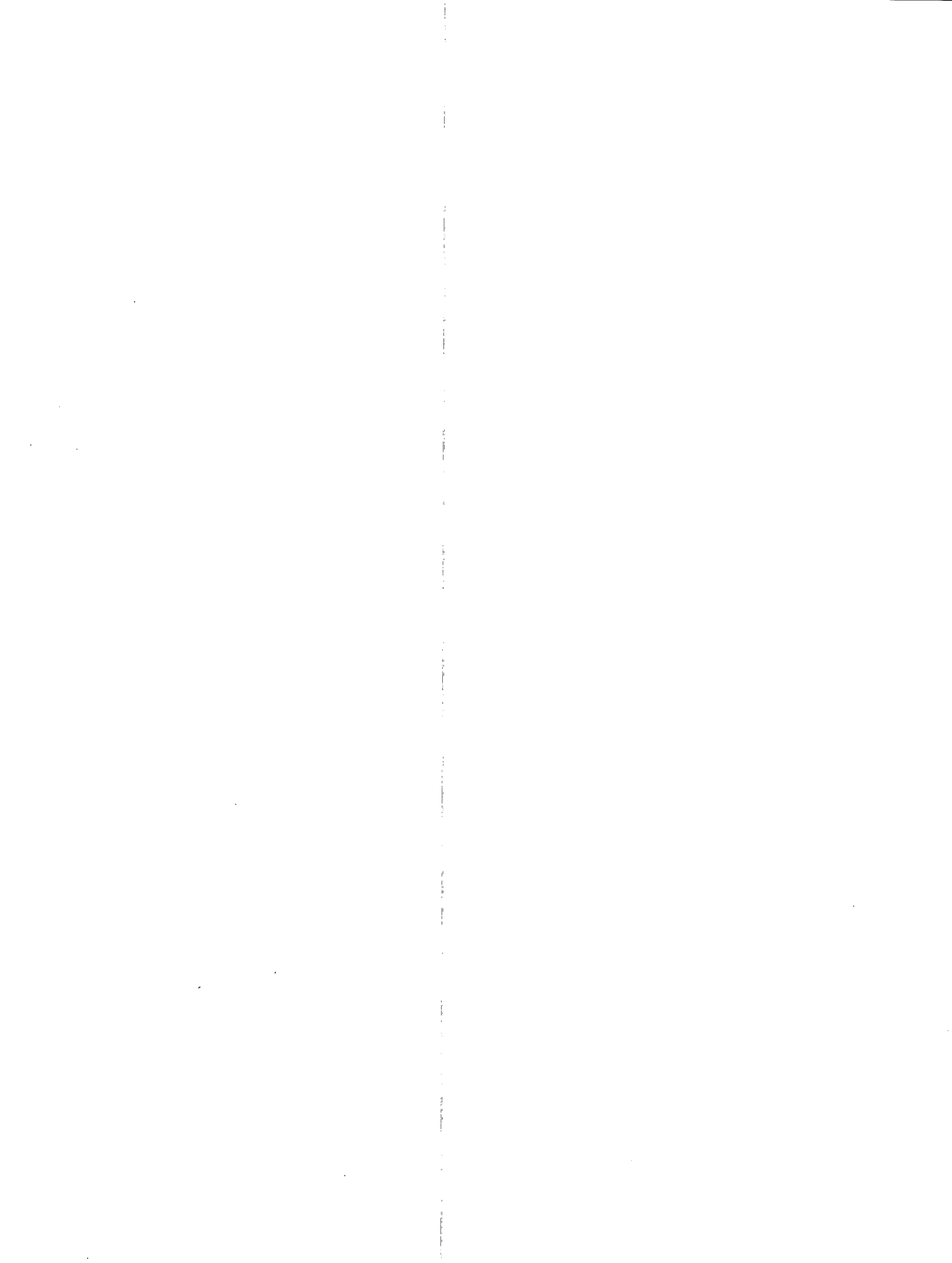

ANNEXE 1. Population et logements privés occupés, par estimations des réserves indiennes et des établissements indiens partiellement dénombrés, Canada, provinces et territoires, 1986

	Ne comprenant pas les réserves indiennes et établissements indiens partiellement dénombrés		Estimations des réserves indiennes et établissements indiens partiellement dénombrés		Comprenant les estimations des réserves indiennes et établissements indiens partiellement dénombrés	
	Popula- tion	Logements privés occupés (1)	Popula- tion	Logements privés occupés (1)	Popula- tion	Logements privés occupés (1)
CANADA	25,309,331	9,046,933	44,733	10,600	25,354,064	9,057,533
Terre-Neuve	568,349	159,917	-	-	568,349	159,917
Île-du-Prince-Édouard	126,646	40,872	-	-	126,646	40,872
Nouvelle-Écosse	873,176	297,224	23	6	873,199	297,230
Nouveau-Brunswick	709,442	232,701	980	271	710,422	232,972
Québec	6,532,461	2,370,889	7,815	1,582	6,540,276	2,372,471
Ontario	9,101,694	3,243,752	11,821	3,112	9,113,515	3,246,864
Manitoba	1,063,016	384,324	8,216	1,673	1,071,232	385,997
Saskatchewan	1,009,613	360,467	585	123	1,010,198	360,590
Alberta	2,365,825	840,527	9,453	1,949	2,375,278	842,476
Colombie-Britannique	2,883,367	1,094,217	5,840	1,884	2,889,207	1,096,101
Yukon	23,504	8,143	-	-	23,504	8,143
Territoires du Nord-Ouest	52,238	13,900	-	-	52,238	13,900

(1) Comprend tous les logements privés occupés par des résidents habituels ainsi que les logements privés occupés par des résidents étrangers et (ou) temporaires.

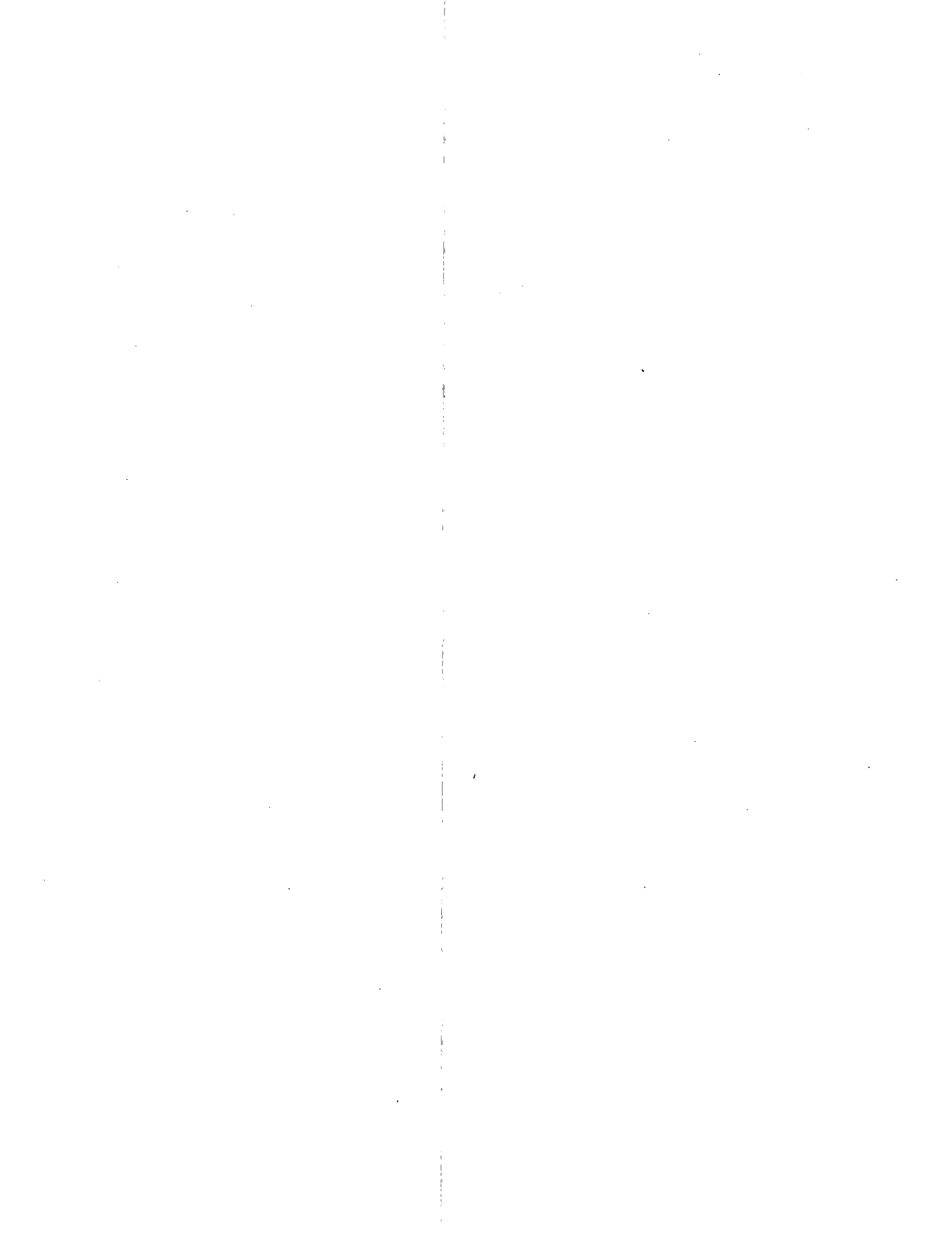

ANNEXE 2. Réserves indiennes et établissements indiens partiellement dénombrés

CANADA

Nom	Genre	Province	Division de recensement	RMR/AR
Akwesasne 15	R	Québec	Huntingdon	
Akwesasne 59	R	Ontario	Stormont - Dundas and Glengarry United Counties	Cornwall
Alexander 134	R	Alberta	Division No. 11	Edmonton
Alkali Lake 1	R	C.-B.	Cariboo Regional District	Williams Lake
Andy Cahoose Meadow 16	R	C.-B.	Cariboo Regional District	
Attawapiskat 91A	R	Ontario	Kenora District	
Baezaeko River 25	R	C.-B.	Cariboo Regional District	Quesnel
Bear Island 1	R	Ontario	Nipissing District	
Bearskin Lake	R	Ontario	Kenora District	
Beaver Lake 131	R	Alberta	Division No. 16	Fort McMurray
Becher Bay 1	R	C.-B.	Capital Regional District	Victoria
Becher Bay 2	R	C.-B.	Capital Regional District	Victoria
Big Trout Lake	R	Ontario	Kenora District	
Bridge River 1	R	C.-B.	Squamish-Lillooet Regional District	
Burnt Church 14	R	N.-B.	Northumberland County	
Canoe Creek 1	R	C.-B.	Thompson-Nicola Regional District	
Cayoosh Creek 1	R	C.-B.	Squamish-Lillooet Regional District	
Chilhil 6	R	C.-B.	Squamish-Lillooet Regional District	
Cold Lake 149	R	Alberta	Division No. 12	
Cold Lake 149A	R	Alberta	Division No. 12	
Cold Lake 149B	R	Alberta	Division No. 12	
Crane River 51	R	Manitoba	Division No. 19	
Dakota Plains 6A	R	Manitoba	Division No. 9	
Dakota Tipi 1	R	Manitoba	Division No. 9	
Dauphin River 48A	R	Manitoba	Division No. 19	
Deer Lake	S-E	Ontario	Kenora District	
Dog Creek 1	R	C.-B.	Cariboo Regional District	Williams Lake
Ebb and Flow 52	R	Manitoba	Division No. 17	
Enderby 2	R	C.-B.	North Okanagan Regional District	
Ermineskin 138	R	Alberta	Division No. 11	
Esquimalt	R	C.-B.	Capital Regional District	Victoria
Factory Island 1	R	Ontario	Cochrane District	
Fort Albany (Part) 67	R	Ontario	Kenora District	
Fort Albany (Part) 67	R	Ontario	Cochrane District	
Fort Alexander 3	R	Manitoba	Division No. 19	
Fort Hope 64	R	Ontario	Kenora District	
Fountain 1	R	C.-B.	Squamish-Lillooet Regional District	
Fountain 3	R	C.-B.	Squamish-Lillooet Regional District	

ANNEXE 2. Réserves indiennes et établissements indiens partiellement dénombrés

CANADA

Nom	Genre	Province	Division de recensement	RMR/AR
Fountain 11	R	C.-B.	Squamish-Lillooet Regional District	
Gibson 31	R	Ontario	Muskoka District Municipality	
Goulais Bay 15A	R	Ontario	Algoma District	
Heart Lake 167	R	Alberta	Division No. 16	Fort McMurray
Jackhead 43	R	Manitoba	Division No. 19	
Johny Sticks 2	R	C.-B.	Cariboo Regional District	Williams Lake
Kahnawake 14	R	Québec	LaPrairie	Montréal
Kamloops 1	R	C.-B.	Thompson-Nicola Regional District	Kamloops
Kasabonika Lake	R	Ontario	Kenora District	
Katit 1	R	C.-B.	Central Coast Regional District	
Keeseekoose 66	R	Saskatchewan	Division No. 9	
Kettle Point 44	R	Ontario	Lambton County	
Kingfisher 1	R	Ontario	Kenora District	
Kingsclear 6	R	N.-B.	York County	Fredericton
Kushya Creek 7	R	C.-B.	Cariboo Regional District	Quesnel
Lac-Rapide	R	Québec	Pontiac	
Lansdowne House	S-E	Ontario	Kenora District	
Lillooet 1	R	C.-B.	Squamish-Lillooet Regional District	
Little Black Bear 84	R	Saskatchewan	Division No. 6	
Lizard Point 62	R	Manitoba	Division No. 16	
Long Plain (Part) 6	R	Manitoba	Division No. 9	
Long Plain (Part) 6	R	Manitoba	Division No. 8	
Louis Creek 4	R	C.-B.	Thompson-Nicola Regional District	
Louis Squinas Ranch 14	R	C.-B.	Cariboo Regional District	
Malahat 11	R	C.-B.	Cowichan Valley Regional District	
Marble Canyon 3	R	C.-B.	Thompson-Nicola Regional District	
Mayne Island 6	R	C.-B.	Capital Regional District	
Mission 5	R	C.-B.	Squamish-Lillooet Regional District	
Montana 139	R	Alberta	Division No. 8	
Mount Currie 1	R	C.-B.	Squamish-Lillooet Regional District	
Mount Currie 2	R	C.-B.	Squamish-Lillooet Regional District	
Mount Currie 8	R	C.-B.	Squamish-Lillooet Regional District	
Mount Currie 10	R	C.-B.	Squamish-Lillooet Regional District	
Muskrat Dam Lake	R	Ontario	Kenora District	
Nazco 20	R	C.-B.	Cariboo Regional District	Quesnel

ANNEXE 2. Réserves indiennes et établissements indiens partiellement dénombrés

CANADA

Nom	Genre	Province	Division de recensement	RMR/AR
Necait 6	R	C.-B.	Squamish-Lillooet Regional District	
Nekalliston 2	R	C.-B.	Thompson-Nicola Regional District	
Neskainlith 1	R	C.-B.	Thompson-Nicola Regional District	
Neskainlith 2	R	C.-B.	Thompson-Nicola Regional District	
Nesuch 3	R	C.-B.	Squamish-Lillooet Regional District	
North Thompson 1	R	C.-B.	Thompson-Nicola Regional District	
Oka 16	R	Québec	Deux-Montagnes	Montréal
Okanese 82	R	Saskatchewan	Division No. 6	
Oneida 41	R	Ontario	Middlesex County	
Pashilqua 2	R	C.-B.	Squamish-Lillooet Regional District	
Pavilion 1	R	C.-B.	Squamish-Lillooet Regional District	
Peguis 1B	R	Manitoba	Division No. 19	
Peigan 147	R	Alberta	Division No. 3	
Pigeon Lake 138A	R	Alberta	Division No. 11	
Pine Creek 66A	R	Manitoba	Division No. 19	
Rankin Location 15D	R	Ontario	Algoma District	Sault Ste. Marie
Rolling River 67	R	Manitoba	Division No. 15	
Roseau Rapids 2A	R	Manitoba	Division No. 2	
Roseau River 2	R	Manitoba	Division No. 2	
Sachigo Lake 1	R	Ontario	Kenora District	
Sachigo Lake 2	R	Ontario	Kenora District	
Sahhaltkum 4	R	C.-B.	Thompson-Nicola Regional District	
Salmon River Meadow 7	R	C.-B.	Cariboo Regional District	
Salmon River 1	R	C.-B.	Columbia-Shuswap Regional District	
Samson 137	R	Alberta	Division No. 8	
Samson 137A	R	Alberta	Division No. 8	
Sandy Bay 5	R	Manitoba	Division No. 8	
Sandy Lake 88	R	Ontario	Kenora District	
Sarcee 145	R	Alberta	Division No. 6	Calgary
Saugeen 29	R	Ontario	Bruce County	
Seine River 23A	R	Ontario	Rainy River District	
Seton Lake 5A	R	C.-B.	Squamish-Lillooet Regional District	
Sheguiandah 24	R	Ontario	Manitoulin District	
Skeetchestn	R	C.-B.	Thompson-Nicola Regional District	

ANNEXE 2. Réserves indiennes et établissements indiens partiellement dénombrés

CANADA

Nom	Genre	Province	Division de recensement	RMR/AR
Slosh 1	R	C.-B.	Squamish-Lillooet Regional District	
Sooke 1	R	C.-B.	Capital Regional District	Victoria
South Saanich 1	R	C.-B.	Capital Regional District	Victoria
Squaam 2	R	C.-B.	Thompson-Nicola Regional District	
Squinas 2	R	C.-B.	Cariboo Regional District	
Star Blanket 83	R	Saskatchewan	Division No. 6	
Stoney 142, 143, 144	R	Alberta	Division No. 15	
Sucker Creek 23	R	Ontario	Manitoulin District	
Sundayman's Meadow 3	R	C.-B.	Cariboo Regional District	Quesnel
Switsemalph 3	R	C.-B.	Columbia-Shuswap Regional District	
Switsemalph 6	R	C.-B.	Columbia-Shuswap Regional District	
Switsemalph 7	R	C.-B.	Columbia-Shuswap Regional District	
Tatelkus Lake 28	R	C.-B.	Cariboo Regional District	Quesnel
Thomas Squinas Ranch 2A	R	C.-B.	Cariboo Regional District	
Towdystan Lake 3	R	C.-B.	Cariboo Regional District	
Towinock 2	R	C.-B.	Squamish-Lillooet Regional District	
Trout Lake Alec 16	R	C.-B.	Cariboo Regional District	Quesnel
Tzetzi Lake 11	R	C.-B.	Cariboo Regional District	
Ulkatcho 13	R	C.-B.	Cariboo Regional District	
Union Bay 4	R	C.-B.	Capital Regional District	Victoria
Wapekeka 2	R	Ontario	Kenora District	
Weagamow Lake 87	R	Ontario	Kenora District	
Whispering Pines 4	R	C.-B.	Thompson-Nicola Regional District	
White Fish Lake 128	R	Alberta	Division No. 12	
Whitefish River (Part) 4	R	Ontario	Manitoulin District	
Whitefish River (Part) 4	R	Ontario	Sudbury District	
Wildcat 12	R	N.-É.	Queens County	
Williams Lake 1	R	C.-B.	Cariboo Regional District	Williams Lake
Windy Mouth 7	R	C.-B.	Cariboo Regional District	Williams Lake

OÙ NOUS TROUVER?

Les centres régionaux de consultation de Statistique Canada offrent la gamme complète des produits et services du recensement. On y trouve une bibliothèque et un comptoir de ventes où les utilisateurs peuvent consulter ou acheter des publications du recensement, des disquettes de micro-ordinateurs, des microfiches, des cartes et plus encore. Chaque centre vous offre la possibilité d'extraire de l'information des systèmes de retrait de données automatisées CANSIM et TELICHART de Statistique Canada. Un service de renseignements téléphonique est également disponible; ce service est gratuit pour les clients se trouvant à l'extérieur des services d'appel locaux. On y offre également plusieurs autres services utiles, allant des séminaires aux consultations. Pour obtenir des renseignements, téléphonez ou écrivez au centre de consultation de votre région. Pour une description concise des produits et services du recensement de 1986, se reporter à la section "Lignes directrices pour l'utilisation de cette publication".

TERRE-NEUVE ET LABRADOR

Services consultatifs
Statistique Canada
Édifice Viking, 3^e étage
Chemin Crosbie
St. John's (Terre-Neuve) A1B 3P2
Appel local: 709-772-4073
Service d'appel sans frais: 1-800-563-4255

MARITIMES

Services consultatifs
Statistique Canada
Centre North American Life
1770, rue Market
Halifax (Nouvelle-Écosse) B3J 3M3
Appel local: 902-426-5331
Service d'appel sans frais: 1-800-565-7192

QUÉBEC

Services consultatifs
Statistique Canada
Complexe Guy Favreau
200 ouest, boul. Dorchester
Pièce 412, Tour est
Montréal (Québec) H2Z 1X4
Appel local: 514-283-5725
Service d'appel sans frais: 1-800-361-2831

RÉGION DE LA CAPITALE NATIONALE

Service central des renseignements
Statistique Canada
Entrée principale
Édifice R.H. Coats
Parc Tunney
Ottawa (Ontario) K1A 0T6
Appel local: 613-951-8116
Si vous devez faire des appels interurbains,
composez le numéro sans frais de votre province.

ONTARIO

Services consultatifs
Statistique Canada
Édifice Arthur Meighen, 10^e étage
25 est, avenue St. Clair
Toronto (Ontario) M4T 1M4
Appel local: 416-973-6586
Service d'appel sans frais: 1-800-268-1151

NIPISSING (Ontario)

Services consultatifs
Statistique Canada
Centre d'administration civique
225, rue Holditch

Sturgeon Falls (Ontario) P0H 2G0

Appel local: 705-753-4888

Si vous devez faire des appels interurbains, composez le numéro sans frais indiqué ci-dessus pour les résidents de l'Ontario.

MANITOBA

Services consultatifs
Statistique Canada
6^e étage, Bureau de poste principal
266, avenue Graham
Winnipeg (Manitoba) R3C 0K4
Appel local: 204-983-4020
Service d'appel sans frais: 1-800-542-3404

SASKATCHEWAN

Services consultatifs
Statistique Canada
530, Centre Midtown, 5^e étage
Regina (Saskatchewan) S4P 2B6
Appel local: 306-780-5405
Service d'appel sans frais: 1-800-667-7164

ALBERTA ET TERRITOIRES DU NORD-OUEST

Services consultatifs
Statistique Canada
Centre Hys, 2^e étage
11010, 101^e rue
Edmonton (Alberta) T5H 4C5
Appel local: 403-420-3027
Service d'appel sans frais: 1-800-282-3907
Appel à frais virés T. N.-O.: 403-420-2011

SUD DE L'ALBERTA (CALGARY)

Services consultatifs
Statistique Canada
C.P. 2390, succursale M
Pièce 245
220 sud-est, 4^e avenue
Calgary (Alberta) T2P 3C1
Appel local: 403-292-6717
Service d'appel sans frais: 1-800-472-9708

COLOMBIE-BRITANNIQUE ET YUKON

Services consultatifs
Statistique Canada
Centre Sinclair, pièce 440F
757 ouest, rue Hastings
Vancouver (Colombie-Britannique) V6C 3C9
Appel local: 604-666-3691
Service d'appel sans frais:
Sud et centre C.-B.: 1-800-663-1551
Yukon et nord de la C.-B.: Zénith 08913

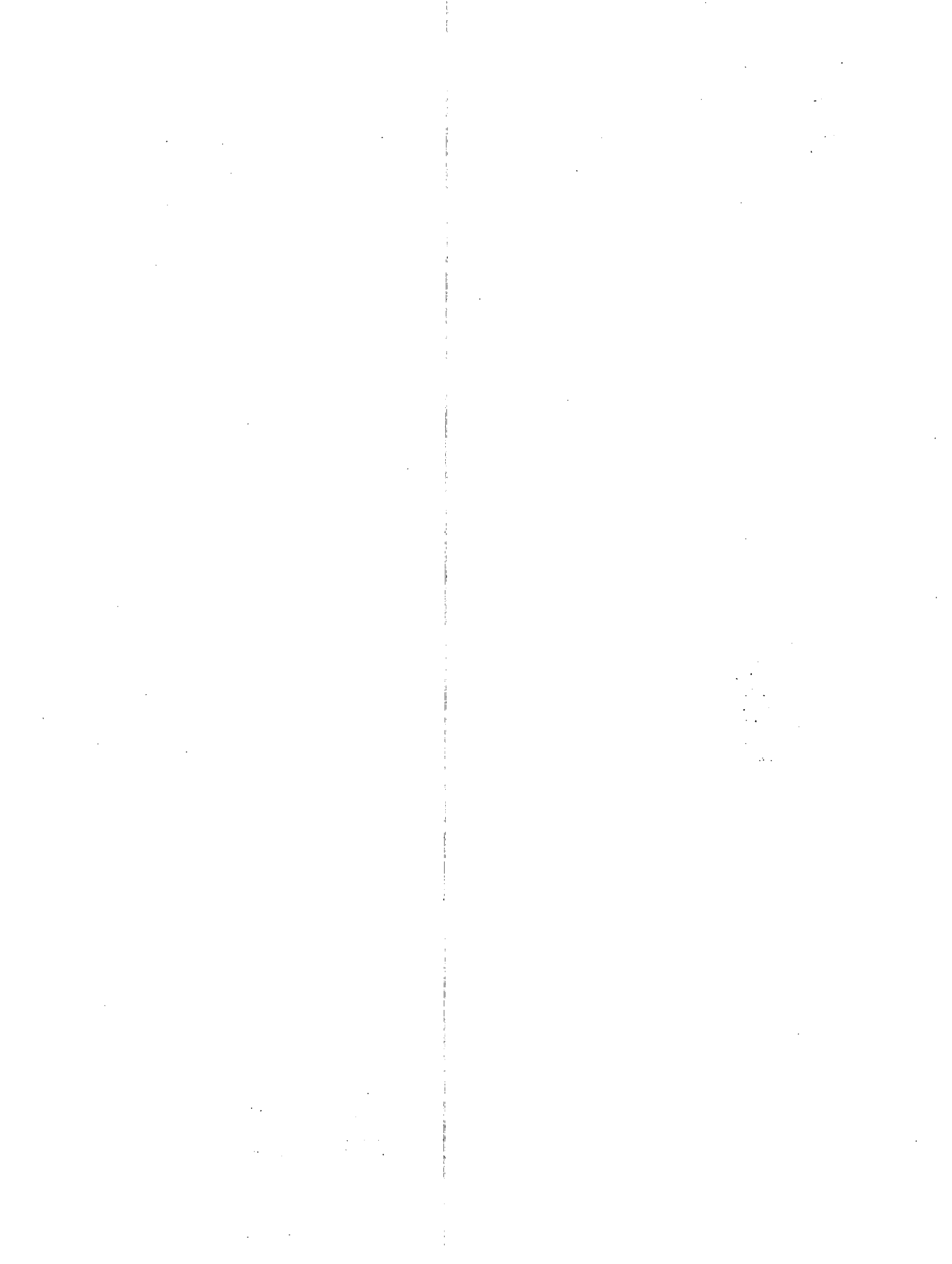

Note(s)

- Calculations based on unrounded data.
- † Excludes 1986 Census data for one or more incompletely enumerated Indian reserves or Indian settlements (see Special Notes).
- †† Incompletely enumerated Indian reserve or Indian settlement (see Special Notes).
- XXX Figures suppressed to protect confidentiality.
- A Adjusted figure due to boundary change.
- * Land area is included in neighbouring census subdivision.
- .. Figures not available.
- ... Figures not appropriate or not applicable.
- Nil or zero.
- Amount too small to be expressed.

Footnote(s)

- (1)...Based on 1986 area.
- (2)...For historical and statutory reasons, shelter occupancy on reserves does not lend itself to the usual classification by standard tenure categories. Therefore, a special category "on reserve" has been created for 1986 Census products to apply to all occupied private dwellings on reserves whether originally reported as "owned" or "rented".
- (3)...Includes semi-detached houses, row-houses, other single attached houses, apartments or flats in a detached duplex and apartments in a building that has less than five storeys.
- (4)...The average number of children per census family is calculated using the total number of children at home and the total number of census families.
- (5)...May include non-relatives.

Nota

- Les calculs sont basés sur des données non arrondies.
- † Ne comprend pas les données du recensement de 1986 pour une ou plusieurs réserves indiennes ou établissements indiens partiellement dénombrés (voir Notes spéciales).
- †† Réserve indienne ou établissement indien partiellement dénombré (voir Notes spéciales).
- XXX Nombres supprimés afin de protéger la confidentialité.
- A Chiffre ajusté à cause de changement de limite.
- * La superficie est comprise dans la subdivision de recensement avoisinante.
- .. Nombres non disponibles.
- ... N'ayant pas lieu de figurer.
- Néant ou zéro.
- Nombres infimes.

Renvoi(s)

- (1)...Selon la superficie de 1986.
- (2)...Pour des raisons historiques et légales, l'occupation des logements dans des réserves ne se prête pas à la classification habituelle en catégories standard de mode d'occupation. Une catégorie spéciale "dans une réserve" a donc été créée pour les produits du recensement de 1986; cette catégorie s'applique à tous les logements privés occupés dans une réserve, qu'ils aient été, à l'origine, déclarés comme "possédé" ou "loué".
- (3)...Comprend les maisons jumelées, maisons en rangée, autres maisons individuelles attenantes, appartements ou plain-pieds dans un duplex non attenant et appartements dans un immeuble de moins de cinq étages.
- (4)...Le nombre moyen d'enfants par famille de recensement est calculé d'après le nombre total d'enfants à la maison et le nombre total de familles de recensement.
- (5)...Peut comprendre des personnes non apparentées.

Statistics Canada Library
Bibliothèque Statistique Canada



1010043322



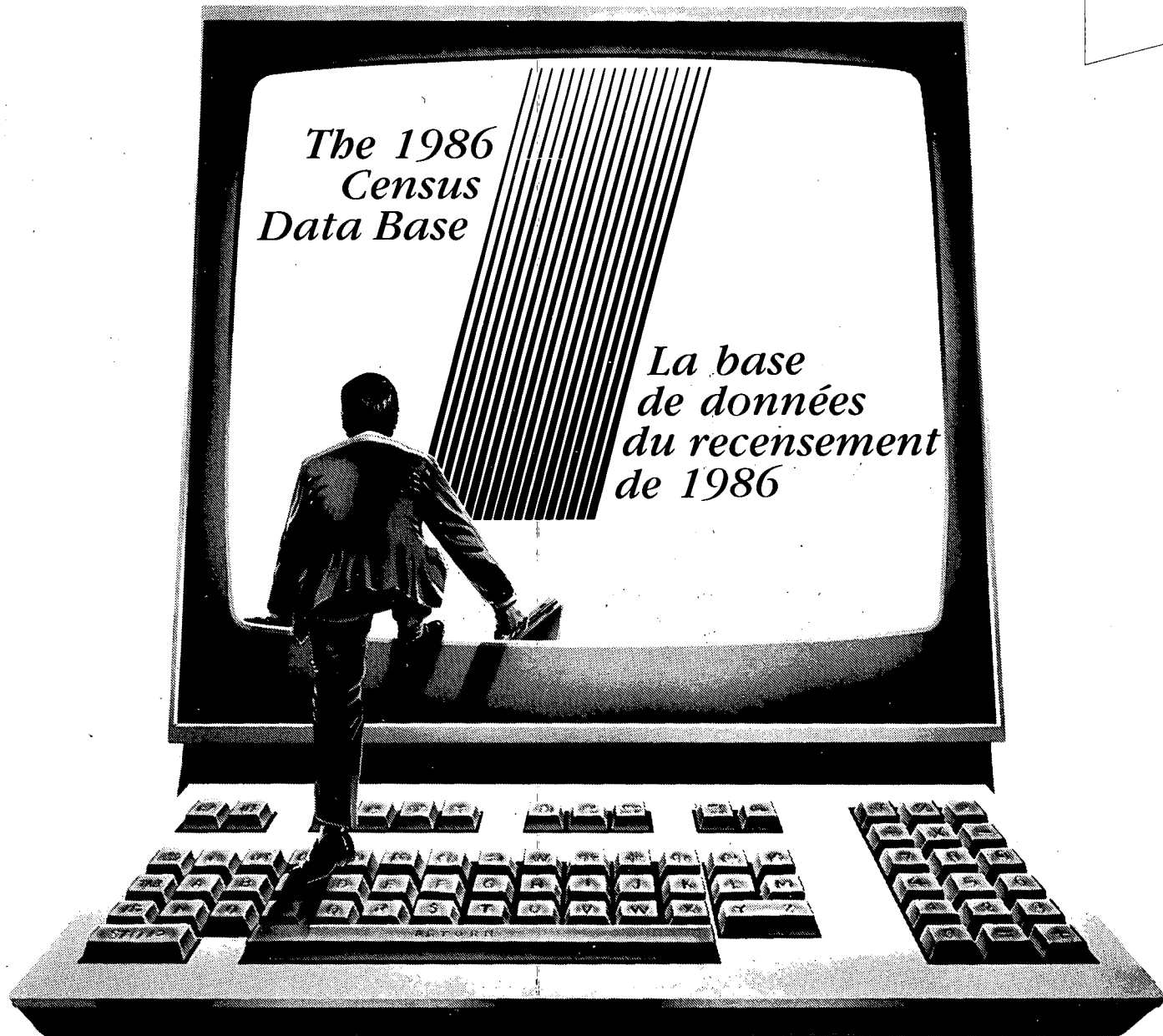

Electronic Census "Profiles"

If you find the demographic, cultural, and economic view of Canada's urban centres you get in the Census Tract Profiles publications series useful, you'll appreciate the flexibility of having it in electronic form.

That's why Statistics Canada's Electronic Data Dissemination Division is producing the Profiles series on tape and diskette.

From St. John's to Victoria, Census Tract Profiles are available for 37 large urban areas at both the census tract and component municipalities levels. Further, such profiles are also available for all Census Divisions and Census Subdivisions in the country. And you can easily analyze them in your own computing environment.

1986 Census Tract data are more complete than ever before, with more detailed data on mother tongue and the 65-plus age group, and an additional census-tract centre - Lethbridge, Alberta.

Any way you want them, the stats on Canada's urban centres are waiting for you at Statistics Canada. Please call your nearest regional reference centre for details.

Les «Profils» du recensement sur support électronique

Si vous trouvez utiles les aperçus démographiques, culturels et économiques des centres urbains du Canada que vous présente la série de publications «Profils - Secteurs de recensement», vous apprécierez d'autant plus la possibilité de les obtenir sur support électronique.

C'est pourquoi la Division de la diffusion informatique des données de Statistique Canada stocke actuellement cette série sur bandes et sur disquettes.

Vous pouvez ainsi obtenir des profils portant sur 37 grands centres urbains, de St. John's à Victoria; ceux-ci présentent de l'information au niveau des secteurs de recensement et des municipalités les composant. Vous pouvez aussi vous procurer des profils des divisions et subdivisions de recensement. Il ne vous restera plus ensuite qu'à les analyser avec votre propre système informatique.

Vous vous apercevrez également que les données des secteurs de recensement de 1986 sont plus complètes que jamais. Entre autres, il y a davantage de données détaillées sur la langue maternelle et sur les personnes âgées de 65 ans et plus ainsi que des profils des secteurs de recensement de Lethbridge (Alberta).

Quelle que soit la forme sous laquelle vous les désirez, les données portant sur les centres urbains du Canada n'attendent que vous. Pour en savoir plus long, il vous suffit de communiquer avec le centre de consultation de Statistique Canada de votre région.