

Census Tracts

Secteurs de recensement

Halifax:  
Part 1

Halifax:  
Partie 1

*Census  
Recensement*

*Canada 1986*

95-111

# Profiles • Profils

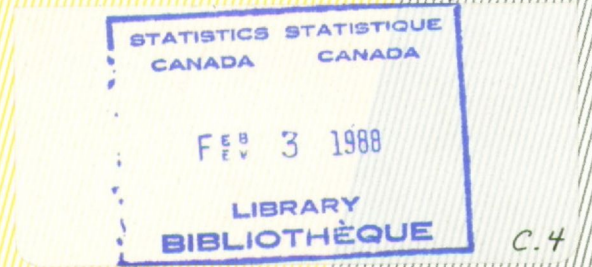



BUDA  
7835458

Census  
Tracts

Secteurs de  
recensement

Halifax: Part 1

Halifax: Partie 1

# Profiles • Profils

Published under the authority of the Minister of  
Supply and Services Canada

© Minister of Supply and Services Canada, 1987

Extracts from this publication may be reproduced  
for individual use without permission provided the  
source is fully acknowledged. However, reproduction  
of this publication in whole or in part for purposes  
of resale or redistribution requires written permission  
from the Publishing Services Group, Permissions  
Officer, Canadian Government Publishing Centre,  
Ottawa, Canada K1A 0S9.

January 1988

*Price:* Canada, \$22.00  
Other Countries, \$23.00

Catalogue 95-111

ISBN 0-660-53494-0

Ottawa

Publication autorisée par le ministre des  
Approvisionnement et Services Canada

© Ministre des Approvisionnement et  
Services Canada, 1987

Le lecteur peut reproduire sans autorisation  
des extraits de cette publication à des fins  
d'utilisation personnelle à condition d'indiquer  
la source en entier. Toutefois, la reproduction  
de cette publication en tout ou en partie à des  
fins commerciales ou de redistribution néces-  
site l'obtention au préalable d'une autorisation  
écrite des Services d'édition, Agent de droit  
d'auteur, Centre d'édition du gouvernement du  
Canada, Ottawa, Canada K1A 0S9.

Janvier 1988

*Prix:* Canada, \$22.00  
Autres pays, \$23.00

Catalogue 95-111

ISBN 0-660-53494-0

Ottawa





## PREFACE

The Profile series is designed to provide a wide range of information collected by the 1986 Census of Population for a variety of subprovincial geographic levels: census divisions and census subdivisions, census metropolitan areas and census agglomerations, census tracts (including census subdivisions of census-tracted centres), federal electoral districts, urban and rural areas and the Labour Force Survey economic regions.

This series is structured into two parts. Part 1 provides basic demographic, housing and family characteristics collected from all households. These data are available before Part 2 is published. Part 2, data collected from a 20% sample of households, completes the Profile series for each geographic area. It presents social, cultural, labour and 1985 income data along with additional information on housing and families.

The catalogue numbers that correspond to subprovincial profiles are as follows:

- Census Divisions and Subdivisions (by province or territory), Part 1 and Part 2 (Cat. Nos. 94-101 to 94-124)
- Federal Electoral Districts, Part 1 (Cat. No. 94-125), Part 2 (Cat. No. 94-126)
- Census Metropolitan Areas and Census Agglomerations, Part 1 (Cat. No. 94-127), Part 2 (Cat. No. 94-128)
- Urban and Rural Areas (Canada, provinces and territories), Part 1 (Cat. No. 94-129), Part 2 (Cat. No. 94-130)
- Labour Force Survey Economic Regions (20% sample only) (Cat. No. 94-131)
- Census Tracts (37 tracted centres), Part 1 and Part 2 (Cat. Nos. 95-101 to 95-174)

## PRÉFACE

La série des Profils est conçue de façon à fournir un vaste éventail de renseignements recueillis lors du recensement de la population de 1986 pour un grand nombre de régions infraprovinciales: les divisions de recensement et les subdivisions de recensement, les régions métropolitaines de recensement et les agglomérations de recensement, les secteurs de recensement (y compris les subdivisions de recensement des centres urbains divisés en secteurs de recensement), les circonscriptions électorales fédérales, les régions urbaines et les régions rurales et les régions économiques de l'Enquête sur la population active.

Cette série est divisée en deux parties. La partie 1 contient les renseignements fondamentaux sur la démographie, sur les logements et sur les familles recueillis auprès de l'ensemble des ménages. Ces données sont disponibles avant la parution de la partie 2. Dans ce dernier cas, les données recueillies auprès d'un échantillon de 20% des ménages complètent la série des Profils pour chaque région géographique. Elle contient des données sociales, culturelles, sur la main-d'oeuvre et le revenu en 1985 ainsi que des renseignements supplémentaires sur les logements et les familles.

Les numéros au catalogue qui se rapportent aux profils infraprovinciaux sont les suivants:

- Divisions et subdivisions de recensement (par province ou territoire), partie 1 et partie 2 (nos 94-101 à 94-124 au catalogue)
- Circonscriptions électorales fédérales, partie 1 (n° 94-125 au catalogue), partie 2 (n° 94-126 au catalogue)
- Régions métropolitaines de recensement et agglomérations de recensement, partie 1 (n° 94-127 au catalogue), partie 2 (n° 94-128 au catalogue)
- Régions urbaines et rurales (Canada, provinces et territoires), partie 1 (n° 94-129 au catalogue), partie 2 (n° 94-130 au catalogue)
- Régions économiques de l'Enquête sur la population active (données-échantillon seulement) (n° 94-131 au catalogue)
- Secteurs de recensement (37 centres urbains divisés en secteurs de recensement), partie 1 et partie 2 (nos 95-101 à 95-174 au catalogue)

In addition to the "Profiles", there are two other data series. "The Nation" is a data series designed to illustrate the scope and depth of the 1986 Census subject-matter, by presenting considerable detail on variables, cross-tabulating variables, or providing historical data. A "Special Interest" series provides data on selected topics for which there has been considerable interest expressed, such as the immigrant population, ethnic groups, etc.

En plus des "Profils", il y a deux autres séries de données. "Le Pays" est une série de données conçue pour illustrer l'étendue et l'ampleur des sujets du recensement de 1986 en présentant des renseignements très détaillés sur les variables, des variables recoupées ou des données chronologiques. Une série "Intérêt particulier" fournit des renseignements sur certains sujets qui ont suscité un intérêt considérable, tels que les immigrants, les groupes ethniques, etc.

**TABLE OF CONTENTS****TABLE DES MATIÈRES**

	Page
<b>GUIDELINES FOR USING THIS PUBLICATION</b> .....	v
Purpose .....	v
Organization of the Publication .....	vi
Geographic and Content Considerations .....	vi
1986 Census Products and Services .....	viii
Symbols .....	x
Geographic Index .....	xi

## MAP

## CONVERSION TABLE

## TABLES

1. Selected Characteristics for Census Tracts, 1986 Census
2. Selected Characteristics for Component Census Subdivisions of the Census Metropolitan Area, 1986 Census

<b>Reference Material in English</b>
--------------------------------------

DEFINITIONS .....	xiii
DATA QUALITY .....	xix
CONFIDENTIALITY AND RANDOM ROUNDING .....	xxi
SPECIAL NOTES .....	xxii
REGIONAL OFFICE ADDRESSES .....	xxxix

	Page
<b>LIGNES DIRECTRICES POUR L'UTILISATION DE CETTE PUBLICATION</b> .....	v
But .....	v
Organisation de la publication .....	vi
Facteurs de géographie et de contenu .....	vi
Produits et services du recensement de 1986 .....	viii
Signes conventionnels .....	x
Index géographique .....	xi

## CARTE

## TABLE DE CONVERSION

## TABLEAUX

1. Certaines caractéristiques des secteurs de recensement, recensement de 1986
2. Certaines caractéristiques des subdivisions de recensement composantes de la région métropolitaine de recensement, recensement de 1986

<b>Documents de référence en français</b>
---

DÉFINITIONS .....	xxxv
QUALITÉ DES DONNÉES .....	xli
CONFIDENTIALITÉ ET ARRONDISSEMENT ALÉATOIRE ...	xliv
NOTES SPÉCIALES .....	xlv
ADRESSES DES BUREAUX RÉGIONAUX .....	lv





## GUIDELINES FOR USING THIS PUBLICATION

### PURPOSE

This publication presents a statistical "profile" of census tracts and component census subdivisions in the census metropolitan area of Halifax, Nova Scotia. It is based on data collected by the 1986 Census of Canada from all households. Part 2 is a separate publication in this series, presenting additional information collected from a 20% sample of households.

The 1986 Profile series contains many improvements over the comparable 1981 series. For instance, certain variables like mother tongue have more categories. Also, by providing the languages with the highest counts (incidence reporting), the relevance of the data is increased. In this publication, the non-official languages with the five highest counts in Halifax are shown, along with English and French. Also new in 1986, the census family characteristics section shows the living arrangements of non-family persons 65 years and over.

The 37 urban centres included in the 1986 Census tract program are: Brantford, Ont.; Calgary, Alta.; Chicoutimi-Jonquière, Que.; Edmonton, Alta.; Guelph, Ont.; Halifax, N.S.; Hamilton, Ont.; Kamloops and Kelowna, B.C.; Kingston, Kitchener, Ont.; Lethbridge, Alta.; London, Ont.; Moncton, N.B.; Montréal, Que.; North Bay and Oshawa, Ont.; Ottawa-Hull, Ont./Que.; Peterborough, Ont.; Prince George, B.C.; Québec, Que.; Regina, Sask.; Saint John, N.B.; Sarnia, Ont.; Saskatoon, Sask.; Sault Ste. Marie, Ont.; Sherbrooke, Que.; St. Catharines-Niagara, Ont.; St. John's, Nfld.; Sudbury, Thunder Bay and Toronto, Ont.; Trois-Rivières, Que.; Vancouver and Victoria, B.C.; Windsor, Ont. and Winnipeg, Man. (Catalogue Nos. 95-101 to 95-174).

A reference map showing all CTs and component census subdivisions is included in this publication.

## LIGNES DIRECTRICES POUR L'UTILISATION DE CETTE PUBLICATION

### BUT

Cette publication présente un "profil" statistique des secteurs de recensement et des subdivisions de recensement composantes de la région métropolitaine de recensement de Halifax, Nouvelle-Écosse. La publication est fondée sur les données recueillies auprès de tous les ménages dans le cadre du recensement du Canada de 1986. La partie 2 est une publication distincte qui fait partie de cette série et offre des renseignements supplémentaires obtenus auprès d'un échantillon de 20% des ménages.

La série des Profils de 1986 a été améliorée à plusieurs points de vue par rapport à la série comparable de 1981. Par exemple, certaines variables, comme la langue maternelle, comportent plus de catégories. De plus, en indiquant les langues déclarées le plus souvent (déclaration selon la fréquence), on augmente la pertinence des données. Dans la présente publication, les cinq langues non officielles déclarées le plus souvent pour Halifax sont présentées, ainsi que l'anglais et le français. De plus, pour la première fois, la section sur les caractéristiques des familles de recensement traite en 1986 des modalités de vie des personnes hors famille de 65 ans ou plus.

Les 37 centres urbains compris dans le programme des secteurs de recensement de 1986 sont les suivants: Brantford (Ont.); Calgary (Alb.); Chicoutimi-Jonquière (Qc); Edmonton (Alb.); Guelph (Ont.); Halifax (N.-É.); Hamilton (Ont.); Kamloops et Kelowna (C.-B.); Kingston, Kitchener (Ont.); Lethbridge (Alb.); London (Ont.); Moncton (N.-B.); Montréal (Qc); North Bay et Oshawa (Ont.); Ottawa-Hull (Ont./Qc); Peterborough (Ont.); Prince George (C.-B.); Québec (Qc); Regina (Sask.); Saint John (N.-B.); Sarnia (Ont.); Saskatoon (Sask.); Sault Ste. Marie (Ont.); Sherbrooke (Qc); St. Catharines-Niagara (Ont.); St. John's (T.-N.); Sudbury, Thunder Bay et Toronto (Ont.); Trois-Rivières (Qc); Vancouver et Victoria (C.-B.); Windsor (Ont.) et Winnipeg (Man.) (nos 95-101 à 95-174 au catalogue).

Une carte de référence présentant tous les SR et les subdivisions de recensement composantes est comprise dans la présente publication.

## ORGANIZATION OF THE PUBLICATION

The publication consists of two tables, both displaying identical data variables, but differing by geographic level. The profile is presented by census tracts in Table 1, and by component census subdivisions in Table 2. The data for each geographic area are displayed in the columns. The variable descriptions are identified down the side of the table (the "stub"). The entire stub for each table covers three full pages. The data have been grouped into blocks by topic (i.e. population, dwellings, households, families) and for each block of data, the appropriate total is shown. Each block of data may be shown by a number of different characteristics. For example, population is tabulated first by age and sex, then by marital status and finally by mother tongue.

The geographic areas, which run across the top of the page, are sequenced numerically for census tracts, and alphabetically for the component census subdivisions.

There are 12 geographic areas shown across a two-page layout. Since the stub is three pages in length, it is necessary to repeat the same geographic areas three times before continuing to the next 12 areas. For example, Halifax CMA is found on pages 1, 3 and 5.

Users interested in locating data for a specific component census subdivision should refer to the geographic index for the location of the data in the publication (see blue pages).

## GEOGRAPHIC AND CONTENT CONSIDERATIONS

Census metropolitan areas (CMAs) and census agglomerations (CAs) are generally defined as large urbanized cores, together with adjacent urban and rural areas which have a high degree of economic and social integration with the core.

Users should be aware that CMAs and CAs are subject to change from one census to the next. Changes can result from modifications to the delineation criteria and/or changes to the limits of component census subdivisions (CSDs). A summary of 1981 to 1986 changes to CMAs and

## ORGANISATION DE LA PUBLICATION

La publication comprend deux tableaux qui fournissent les mêmes variables de données, mais pour différents niveaux géographiques. Le profil est présenté par secteurs de recensement au tableau 1 et par subdivisions de recensement composantes au tableau 2. Les données pour chaque région géographique figurent dans les colonnes. La description des variables est mentionnée sur le côté du tableau (la "colonne de titres"). L'ensemble de la colonne de titres pour chacun des tableaux couvre trois pages complètes. Les données ont été groupées selon le sujet (c'est-à-dire la population, les logements, les ménages, les familles) et, pour chaque groupe de données, le total approprié est indiqué. Chacun des groupes de données peut être ventilé selon un certain nombre de caractéristiques différentes. Par exemple, la population est d'abord totalisée selon l'âge et le sexe, ensuite selon l'état matrimonial et enfin selon la langue maternelle.

Les régions géographiques, mentionnées au haut de la page, apparaissent en ordre numérique pour les secteurs de recensement et en ordre alphabétique pour les subdivisions de recensement composantes.

Il y a 12 régions géographiques réparties sur deux pages. Comme la colonne de titres est ventilée sur trois pages, il faut répéter les mêmes régions géographiques trois fois avant de passer aux 12 régions suivantes. Par exemple, les données pour la RMR de Halifax se trouvent aux pages 1, 3 et 5.

Les utilisateurs qui désirent consulter les données propres à une subdivision de recensement composante particulière sont priés de se reporter à l'index géographique qui indique les pages où se trouvent les données dans la publication (voir les pages bleues).

## FACTEURS DE GÉOGRAPHIE ET DE CONTENU

Les régions métropolitaines de recensement (RMR) et les agglomérations de recensement (AR) sont généralement définies comme étant de grands noyaux urbanisés, auxquels s'ajoutent des régions urbaines et rurales adjacentes ayant un degré élevé d'intégration économique et sociale avec le noyau.

Les utilisateurs doivent être conscients du fait que les RMR et les AR peuvent varier d'un recensement à l'autre. Les changements peuvent être causés par des modifications apportées aux critères de délimitation et(ou) des changements apportés aux limites des subdivisions de recense-

CAs is available in Census Metropolitan Areas and Census Agglomerations: A 1986 and 1981 Comparison (Catalogue No. 99-105E and F).

While the CMA and CA concepts remain the same as in 1981, the use of place-of-work data from the 1981 Census as well as several modifications to the delineation criteria have resulted in new CMAs and CAs and many that are significantly different from those reported in the 1981 Census. To be included in a CMA or CA, a CSD now requires a commuting flow of 50%, up from 40% in 1981. In addition the flow must be at least 100 persons. CAs composed of a single CSD are now permitted. Adjacent CMAs and CAs which are closely interrelated will now be combined into a single larger CMA or CA.

In some parts of the country, adjacent CMAs and CAs are themselves socially and economically interrelated. When this occurs, they are grouped into a single consolidated CMA or CA. After consolidation, the original CMAs and CAs become subregions, called primary census metropolitan areas (PCMAS) and primary census agglomerations (PCAs) within the consolidated CMA or CA. Like the CMAs and CAs of which they form a part, these PCMAS and PCAs may contain one or more CSDs each.

It should be noted that census tracts do not necessarily respect census subdivision boundaries. However, census tracts do respect the boundaries of all tracted census metropolitan areas and census agglomerations and their constituent primary census metropolitan areas and primary census agglomerations.

A conversion table showing the relationship between the 1986 and 1981 census tracts is included in this publication. Municipalities (census subdivisions) added to many census metropolitan areas and census agglomerations between 1986 and 1981 have been tracted for the first time. In these cases the names of the 1981 municipalities (census subdivisions) corresponding to the 1986 census tracts appear in the 1981 column of the conversion table.

ment (SDR) composantes. Un résumé des changements apportés aux RMR et AR de 1981 et 1986 est présenté dans la publication Régions métropolitaines de recensement et agglomérations de recensement: Comparaison entre 1986 et 1981 (n° 99-105 F et E au catalogue).

Les concepts de RMR et AR demeurent les mêmes qu'en 1981, mais l'utilisation des données sur le lieu de travail établies par le recensement de 1981 ainsi que plusieurs modifications apportées aux critères de délimitation ont donné lieu à la création de nouvelles RMR et AR et à la production d'un grand nombre qui diffèrent sensiblement de celles observées au recensement de 1981. Pour être considérée comme une RMR ou une AR, une SDR doit maintenant afficher un taux de navettage de 50%, au lieu de 40% en 1981. De plus, le taux de déplacement doit représenter au moins 100 personnes. Les AR composées d'une seule SDR sont maintenant admises, et les RMR et AR adjacentes qui présentent une interrelation étroite sont combinées en une seule grande RMR ou AR.

Dans certaines parties du pays, les RMR et AR adjacentes présentent elles-mêmes une interrelation économique et sociale. Dans ce cas, elles sont regroupées en une seule RMR ou AR unifiée. Après l'unification, les RMR et AR initiales deviennent des sous-régions appelées régions métropolitaines de recensement primaires (RMRP) et agglomérations de recensement primaires (ARP) à l'intérieur de la RMR ou AR unifiée. Les RMRP et les ARP, tout comme les RMR et les AR dont elles font partie, peuvent comprendre chacune une ou plusieurs SDR.

Il importe de noter que les secteurs de recensement ne correspondent pas nécessairement aux subdivisions de recensement, mais qu'ils respectent les limites de toutes les régions métropolitaines de recensement et agglomérations de recensement divisées en secteurs de recensement ainsi que les régions métropolitaines de recensement primaires et les agglomérations de recensement primaires constituantes.

La présente publication renferme également une table de conversion illustrant le lien qui existe entre les secteurs de recensement de 1986 et ceux de 1981. Les municipalités (subdivisions de recensement) ajoutées à plusieurs régions métropolitaines de recensement et agglomérations de recensement entre 1986 et 1981 ont été divisées en secteurs de recensement pour la première fois. Les municipalités (subdivisions de recensement) prises en compte en 1981 et correspondant aux secteurs de recensement de 1986 sont, dans ce cas, énumérées dans la colonne "1981" de la table de conversion.

On some Indian reserves or settlements, census enumeration was not permitted or was interrupted. Therefore, data are not available for these reserves and tables have been noted accordingly. This issue is discussed more fully in the SPECIAL NOTES section.

**Comparability of Data on Mother Tongue:** The 1986 Census was the first in which people could report two mother tongues. For further information on this change and on other factors affecting the comparability of the 1986 data on mother tongue with that of 1981, see the SPECIAL NOTES section.

Additional information on geographic and content considerations, definitions of terms, explanations of data quality, etc., may be found at the end of this publication immediately following the tables (see yellow pages). This information is presented separately in English and French sections for easier use.

## 1986 CENSUS PRODUCTS AND SERVICES

The 1986 Census product line is designed to serve the diverse needs of our users. Using as a base the most demanded publications of past censuses, a full series of data, reference and analytical publications will be offered.

In addition to the tabulations shown in publications, census data are available in machine-readable form. In particular, there is a set of 42 basic summary tabulations for small geographic areas including enumeration areas, census tracts and census subdivisions. The data contained in the published profiles for census subdivisions and census divisions, census tracts, federal electoral districts, census metropolitan areas and census agglomerations are also available in machine-readable form.

Provincial census tract (PCT) is a geographic concept comparable to census tract and covers all the territory outside the 37 census-tracted centres. Data for PCTs are only available from the basic summary tabulations on magnetic tape.

Dans certaines réserves indiennes et établissements indiens, les recenseurs n'ont pas eu la permission d'effectuer le dénombrement ou ont dû l'interrompre. Les données ne sont donc pas disponibles pour ces réserves et des notes apparaissent selon le besoin. Pour des précisions à ce sujet, voir la section NOTES SPÉCIALES.

**Comparabilité des données sur la langue maternelle:** Pour la première fois lors du recensement de 1986, une personne pouvait déclarer deux langues maternelles. Pour de plus amples renseignements à ce sujet ainsi que sur d'autres facteurs touchant à la comparabilité des données sur la langue maternelle de 1986 avec celles de 1981, voir la section NOTES SPÉCIALES.

Vous trouverez d'autres renseignements complémentaires sur les facteurs de géographie et de contenu, la définition détaillée des termes, des précisions sur la qualité des données, etc., à la fin de la publication, immédiatement après les tableaux (voir les pages jaunes). Ces renseignements sont présentés dans des sections française et anglaise distinctes, ce qui en facilite la consultation.

## PRODUITS ET SERVICES DU RECENSEMENT DE 1986

La gamme des produits du recensement de 1986 doit répondre aux besoins variés de nos utilisateurs. En fonction des publications les plus populaires des derniers recensements, nous offrirons une série complète de données, de documents de référence et d'ouvrages analytiques.

En plus des totalisations présentées dans les publications, les données du recensement sont disponibles sous forme lisible par machine. Notamment, une série de 42 totalisations sommaires de base existe pour les petites régions géographiques comprenant les secteurs de dénombrement, les secteurs de recensement et les subdivisions de recensement. Les données contenues dans les profils publiés pour les subdivisions de recensement et les divisions de recensement, les secteurs de recensement, les circonscriptions électorales fédérales, les régions métropolitaines de recensement et les agglomérations de recensement sont également disponibles sous forme lisible par machine.

Un secteur de recensement provincial (SRP) est un concept géographique comparable au secteur de recensement qui englobe tous les territoires situés à l'extérieur des 37 centres divisés en secteurs de recensement. Les données des SRP sont tirées uniquement des tableaux sommaires de base mémorisés sur bande magnétique.

Thematic maps of selected census data at the census tract level are presented for 12 large census metropolitan areas (CMAs) in the Metropolitan Atlas series (Catalogue Nos. 98-101 to 98-112).

While many tabulations are available from the planned output program, census tabulations can also be customized to individual users' needs. A range of products is offered, from predetermined basic data tabulations available for user-selected geographic areas, to complete custom tabulations which are developed to the exact requirements of the client. The products thus offer, on a cost-recovery basis, varying levels of flexibility in content, geography and medium.

## REFERENCE PRODUCTS

Users, who may require assistance in understanding and interpreting the data and geographic concepts appearing in this set of tabulations, should refer to the 1986 Census Dictionary (Catalogue No. 99-101E or F). The Dictionary provides definitions for all variables and terms used in 1986 Census data products.

Two additional documents available to assist users with geography related changes are:

1. 1986 Census Geography: A Historical Comparison (Catalogue No. 99-106E and F). This publication is designed to aid users in the comprehension of standard geographic terms. It also compares geographic terms associated with the 1986 Census to those of previous censuses.
2. Census Metropolitan Areas and Census Agglomerations: A 1986 and 1981 Comparison (Catalogue No. 99-105E and F). This publication provides comparisons of 1986 census metropolitan areas (CMAs) and census agglomerations (CAs) and their 1981 versions. The publication lists census subdivisions that make up the 1986 version of each CMA and CA, and shows corresponding delineations for 1981.

Des cartes thématiques illustrant certaines données au niveau des secteurs de recensement sont présentées pour 12 grandes régions métropolitaines de recensement (RMR) dans la série d'atlas métropolitains (nos 98-101 à 98-112 au catalogue).

Même si plusieurs totalisations sont disponibles à partir du programme des produits déjà établi, des totalisations du recensement peuvent également être personnalisées selon les besoins de l'utilisateur. Il est possible de se procurer une gamme de produits allant des totalisations de données fondamentales, déterminées à l'avance, disponibles pour les régions géographiques choisies par l'utilisateur, à des totalisations entièrement personnalisées et préparées selon les exigences précises du client. Ainsi, ces produits permettent d'offrir, contre recouvrement des coûts, différents niveaux de souplesse en matière de contenu, de géographie et de support.

## PRODUITS DE RÉFÉRENCE

Les utilisateurs qui ont besoin d'aide pour comprendre et interpréter les données et les concepts géographiques figurant dans cette série de totalisations peuvent consulter le Dictionnaire du recensement de 1986 (no 99-101F ou E au catalogue). Le dictionnaire donne les définitions de toutes les variables et de tous les termes utilisés dans les produits du recensement de 1986.

Deux publications supplémentaires sont disponibles afin d'aider les utilisateurs à comprendre les modifications apportées au secteur de la géographie:

1. Géographie du recensement de 1986: Comparaison historique (no 99-106F et E au catalogue). Cette publication est destinée à aider les utilisateurs à comprendre les termes géographiques normalisés. Elle permet également la comparaison entre les termes géographiques associés au recensement de 1986 et ceux des recensements précédents.
2. Régions métropolitaines de recensement et agglomérations de recensement: Comparaison entre 1986 et 1981 (no 99-105F et E au catalogue). Cette publication facilite la comparaison entre, d'une part, les régions métropolitaines de recensement (RMR) et les agglomérations de recensement (AR) de 1986 et, d'autre part, celles de 1981. La publication donne une liste des subdivisions de recensement de chaque RMR et AR de 1986 et montre la délimitation correspondante de 1981.

Further details on the products and services available from the census are provided in the 1986 Census Products and Services – Preliminary Edition (Catalogue No. 99-102E or F). A more comprehensive description of products will be produced in early 1988 in the 1986 Census Products and Services – Final Edition (Catalogue No. 99-103E or F).

All users wishing to obtain more information about the range of census products available to serve their needs are invited to contact their nearest Statistics Canada Regional Office. They will be glad to help. Addresses and phone numbers are listed on page xxxi.

## SYMBOLS

The following standard symbols are used in census publications:

..	figures not available
...	figures not appropriate or not applicable
-	nil or zero
--	amount too small to be expressed
†	Excludes 1986 Census data for one or more incompletely enumerated Indian reserves or Indian settlements (see Special Notes).
¶	Incompletely enumerated Indian reserve or Indian settlement (see Special Notes).
XXX	Figures suppressed to protect confidentiality.
A	Adjusted figure due to boundary change.

D'autres détails sur les produits et services du recensement sont fournis dans les Produits et services du recensement de 1986 – Version préliminaire (n° 99-102F ou E au catalogue). Une description exhaustive des produits sera présentée au début de 1988 dans les Produits et services du recensement de 1986 – Version définitive (n° 99-103F ou E au catalogue).

Les utilisateurs qui désirent obtenir plus de précisions sur la gamme des produits du recensement adaptés à leurs besoins sont invités à communiquer avec le bureau régional de Statistique Canada le plus près. On sera heureux de vous aider. Les adresses et les numéros de téléphone sont donnés à la page LV.

## SIGNES CONVENTIONNELS

Les signes conventionnels suivants sont employés uniformément dans les publications du recensement:

..	nombres non disponibles
...	n'ayant pas lieu de figurer
-	néant ou zéro
--	nombres infimes
†	Ne comprend pas les données du recensement de 1986 pour une ou plusieurs réserves indiennes ou établissements indiens partiellement dénombrés (voir Notes spéciales).
¶	Réserve indienne ou établissement indien partiellement dénombré (voir Notes spéciales).
XXX	Nombres supprimés afin de protéger la confidentialité.
A	Chiffre ajusté à cause de changement de limite.

**Profiles - Profils**  
**Geographic Index - Index géographique**  
**Census Metropolitan Area - Région métropolitaine de recensement**  
**and**  
**Component Census Subdivisions - Subdivisions de recensement composantes**

Note: Table 1 - Census tracts are sequenced by numerical order within the tracted centre.

Nota: Tableau 1 - Les secteurs de recensement sont en ordre numérique à l'intérieur des centres divisés en secteurs de recensement.

	PAGE
Census Metropolitan Area (CMA) -	
Région métropolitaine de recensement (RMR)	
Halifax .....	2-1
Component Census Subdivisions (CSD) -	
Subdivisions de recensement composantes (SDR)	
Bedford, T .....	2-1
Cole Harbour 30, R .....	2-1
Dartmouth, C .....	2-1
Halifax, C .....	2-1
Halifax, Subd. A, SCM .....	2-1
Halifax, Subd. B, SCM .....	2-2
Halifax, Subd. C, SCM .....	2-2
Halifax, Subd. D, SCM .....	2-2
Halifax, Subd. E, SCM .....	2-2
Shubenacadie 13, R .....	2-2





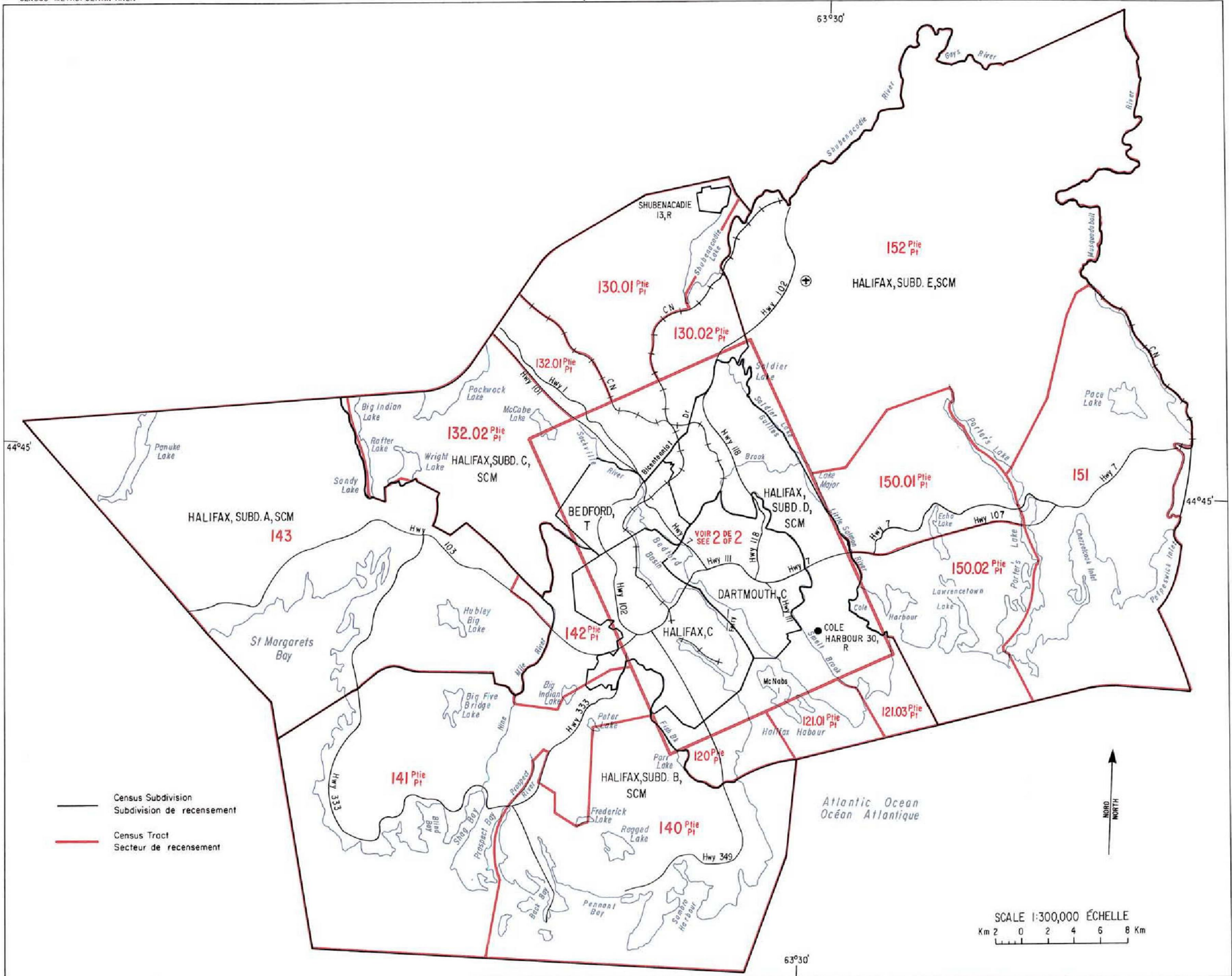

— Census Subdivision  
 Subdivision de recensement

— Census Tract  
 Secteur de recensement

SCALE 1:300,000 ÉCHELLE  
 Km 2 0 2 4 6 8 Km

NORTH  
 NORTH



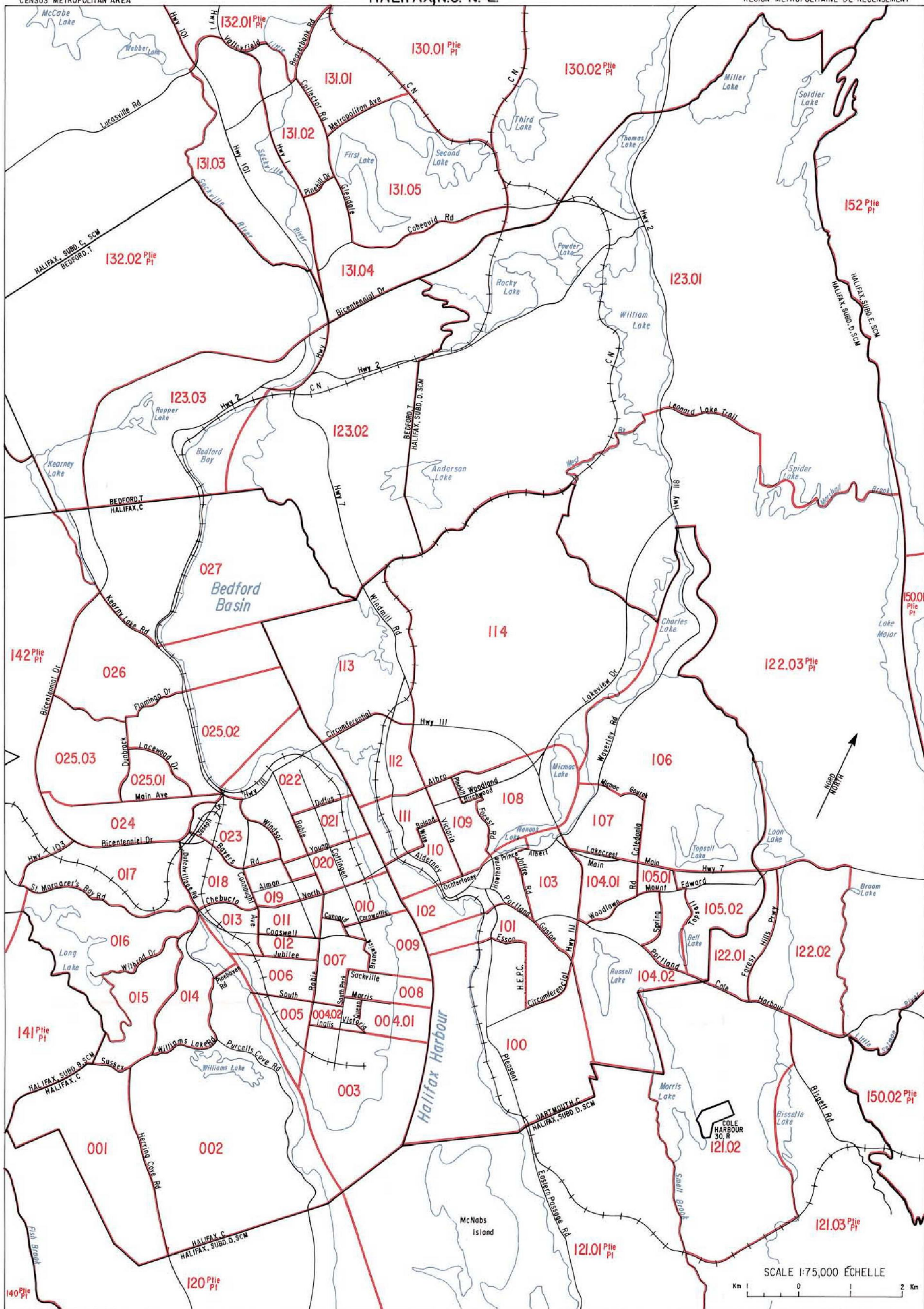



**CONVERSION TABLE - TABLE DE CONVERSION**

**Census Tract Numbers in 1986, with Numbers for Corresponding Census Tracts in 1981,  
Census Metropolitan Area of Halifax**

**Numéros des secteurs de recensement en 1986 et  
numéros des secteurs de recensement correspondants en 1981,  
région métropolitaine de recensement de Halifax**

1986	1981	1986	1981
1	1	120	120
2	2	121.01	121.01
3	3	121.02	121.02*
4.01	4*	121.03	121.02*
4.02	4*	122.01	122*
5	5	122.02	122*
6	6	122.03	122*
7	7	123.01	123*
8	8	123.02	123*
9	9	123.03	123*
10	10	130.01	130*
11	11	130.02	130*
12	12	131.01	131.01*
13	13	131.02	131.02*
14	14	131.03	131.03
15	15	131.04	131.02*
16	16	131.05	131.01*
17	17, 142*	132.01	132*
18	18	132.02	132*, 142*
19	19	140	140
20	20	141	141
21	21	142	142*, 17*, 27*
22	22	143	143
23	23	150.01	150*
24	24	150.02	150*
25.01	25.01	151	151
25.02	25.02*	152	152
25.03	25.02*		
26	26		
27	27*		
100	100		
101	101		
102	102		
103	103		
104.01	104.01		
104.02	104.02		
105.01	105.01		
105.02	105.02, 122*		
106	106		
107	107		
108	108		
109	109		
110	110		
111	111		
112	112		
113	113		
114	114		

\* Part of a Census Tract or Census Subdivision - Partie de secteur de recensement ou de subdivision de recensement



**TABLES**

-

**TABLEAUX**





**Table 1: Selected Characteristics for Census Tracts, 1986 Census**

**Tableau 1: Certaines caractéristiques des secteurs de recensement, recensement de 1986**

**Table 1.**  
**Selected Characteristics for Census Tracts, 1986 Census - 100% data**

No.	Characteristics	Halifax CMA/RMR	Halifax 001	Halifax 002	Halifax 003	Halifax 004.01	Halifax 004.02
<b>POPULATION/LAND AREA</b>							
1.	Population, 1981(1).....	277,727	4,756	5,883	2,659	3,545A	4,236A
2.	Population, 1986.....	295,990	4,526	5,977	2,657	3,194	4,086
3.	Population percentage change, 1981-1986.....	6.6%	-4.8%	1.6%	-0.1%	-9.9%	-3.5%
4.	Land area in square kilometres, 1986.....	2 508,10	5,83	11,37	2,07	0,45	0,46
5.	Population density per square kilometre, 1986...	118,0	776,3	525,7	1 283,6	7 097,8	8 882,6
<b>POPULATION CHARACTERISTICS</b>							
6.	Total population.....	295,990	4,530	5,975	2,660	3,195	4,090
<b>by sex and age</b>							
7.	Male, total.....	144,605	2,150	2,835	1,245	1,770	1,710
8.	0 - 4 years.....	10,575	170	220	60	20	95
9.	5 - 9 years.....	9,830	185	190	55	15	55
10.	10 - 14 years.....	10,405	225	215	70	5	35
11.	15 - 19 years.....	11,265	215	200	110	60	45
12.	20 - 24 years.....	16,585	225	340	190	630	275
13.	25 - 34 years.....	29,185	385	575	225	635	560
14.	35 - 44 years.....	21,895	260	370	175	190	210
15.	45 - 54 years.....	13,850	205	265	150	85	115
16.	55 - 64 years.....	10,715	170	250	110	70	110
17.	65 - 74 years.....	6,890	85	130	70	40	120
18.	75 years and over.....	3,415	15	70	40	25	90
19.	Female, total.....	151,385	2,370	3,140	1,410	1,425	2,375
20.	0 - 4 years.....	10,160	170	195	60	20	85
21.	5 - 9 years.....	9,470	210	190	65	10	50
22.	10 - 14 years.....	9,740	235	215	60	15	45
23.	15 - 19 years.....	10,845	215	245	95	45	80
24.	20 - 24 years.....	16,485	210	375	190	445	385
25.	25 - 34 years.....	30,545	435	540	300	530	665
26.	35 - 44 years.....	22,475	330	435	200	145	245
27.	45 - 54 years.....	13,975	250	290	155	65	125
28.	55 - 64 years.....	11,965	185	275	105	60	170
29.	65 - 74 years.....	9,185	85	175	115	55	270
30.	75 years and over.....	6,535	45	205	70	30	250
<b>by marital status</b>							
31.	Single (never married), total.....	131,220	2,260	2,545	1,270	2,035	1,940
32.	Single (never married), 15 years of age and over.....	71,040	1,070	1,320	915	1,955	1,570
33.	Married (includes separated).....	142,770	1,970	2,880	1,175	905	1,595
34.	Widowed.....	12,815	150	330	105	80	370
35.	Divorced.....	9,185	145	230	105	170	180
<b>by mother tongue</b>							
36.	Single responses.....	291,890	4,475	5,870	2,600	3,115	4,020
37.	English.....	277,075	4,310	5,615	2,415	2,775	3,725
38.	French.....	7,345	75	105	55	240	130
39.	Non-official languages.....	7,475	90	155	125	100	165
40.	German.....	850	5	20	20	5	15
41.	Chinese.....	820	10	20	10	5	40
42.	Arabic.....	740	-	10	15	5	5
43.	Greek.....	695	-	15	10	5	10
44.	Italian.....	540	5	10	5	10	-
45.	Other languages.....	3,830	60	80	70	65	90
46.	Multiple responses.....	4,100	55	105	60	80	70
47.	English and French.....	2,295	35	50	35	55	25
48.	English and non-official language(s).....	1,610	20	50	25	20	25
49.	French and non-official language(s).....	50	-	-	-	-	-
50.	English, French and non-official language(s).....	140	-	-	5	-	15
51.	Non-official languages.....	10	-	-	-	-	-

See note(s), footnote(s) and abbreviation(s) on foldout at end of publication.

Tableau 1.

Certains caractéristiques des secteurs de recensement, recensement de 1986 - données intégrales

Halifax 005	Halifax 006	Halifax 007	Halifax 008	Halifax 009	Halifax 010	Caractéristiques	N°
						<b>POPULATION/SUPERFICIE</b>	
1,972	3,523	1,676	1,675	1,540	5,194	Population, 1981(1).....	1.
1,808	3,561	1,645	1,640	1,460	5,746	Population, 1986.....	2.
-8.3%	1.1%	-1.8%	-2.1%	-5.2%	10.6%	Taux de variation de la population, 1981-1986...	3.
0.78	1.01	1.14	0.52	0.70	0.78	Superficie en kilomètres carrés, 1986.....	4.
2 317.9	3 525.7	1 443.0	3 153.8	2 085.7	7 366.7	Densité de la population par kilomètre carré, 1986.....	5.
						<b>CARACTÉRISTIQUES DE LA POPULATION</b>	
1,805	3,560	1,645	1,640	1,460	5,745	Population totale.....	6.
						<b>selon le sexe et l'âge</b>	
865	1,590	680	790	705	2,710	Hommes, total.....	7.
45	70	5	25	25	200	0 - 4 ans.....	8.
65	75	-	15	15	165	5 - 9 ans.....	9.
65	100	-	15	20	155	10 - 14 ans.....	10.
65	125	15	35	25	190	15 - 19 ans.....	11.
95	210	65	155	95	410	20 - 24 ans.....	12.
70	290	140	260	220	610	25 - 34 ans.....	13.
125	235	80	100	100	295	35 - 44 ans.....	14.
105	155	45	60	70	200	45 - 54 ans.....	15.
100	150	75	50	75	225	55 - 64 ans.....	16.
75	115	115	45	50	165	65 - 74 ans.....	17.
55	80	135	40	20	95	75 ans et plus.....	18.
945	1,970	965	855	750	3,035	Femmes, total.....	19.
45	80	5	15	15	160	0 - 4 ans.....	20.
55	85	-	5	20	160	5 - 9 ans.....	21.
80	100	-	15	15	160	10 - 14 ans.....	22.
70	110	35	20	25	190	15 - 19 ans.....	23.
60	210	165	190	125	385	20 - 24 ans.....	24.
95	345	195	230	235	640	25 - 34 ans.....	25.
150	260	75	85	100	305	35 - 44 ans.....	26.
105	170	55	55	75	210	45 - 54 ans.....	27.
115	205	110	60	60	275	55 - 64 ans.....	28.
100	205	150	70	50	295	65 - 74 ans.....	29.
70	205	185	95	40	260	75 ans et plus.....	30.
						<b>selon l'état matrimonial</b>	
775	1,705	790	910	660	3,040	Célibataires (jamais marié(e)s), total.....	31.
425	1,200	775	815	560	2,035	Célibataires (jamais marié(e)s), 15 ans et plus.....	32.
930	1,480	525	515	605	1,855	Marié(e)s (comprend séparé(e)s).....	33.
80	255	245	125	80	495	Veufs (ves).....	34.
30	115	85	100	120	360	Divorcé(e)s.....	35.
						<b>selon la langue maternelle</b>	
1,780	3,525	1,610	1,595	1,420	5,625	Réponses uniques.....	36.
1,675	3,280	1,515	1,495	1,345	5,325	Anglais.....	37.
25	45	50	50	40	130	Français.....	38.
85	200	55	50	40	160	Langues non officielles.....	39.
5	25	5	-	5	10	Allemand.....	40.
10	10	5	-	5	35	Chinois.....	41.
-	20	-	-	5	15	Arabe.....	42.
15	45	-	5	-	5	Grec.....	43.
-	-	5	-	-	5	Italien.....	44.
55	100	35	45	30	90	Autres langues.....	45.
25	40	35	45	35	125	Réponses multiples.....	46.
-	15	10	15	25	65	Anglais et français.....	47.
20	20	20	25	15	50	Anglais et langue(s) non officielle(s).....	48.
-	-	-	-	-	-	Français et langue(s) non officielle(s).....	49.
-	-	5	-	-	5	Anglais, français et langue(s) non officielle(s).....	50.
-	-	-	-	-	-	Langues non officielles.....	51.

**Table 1. (continued)**  
**Selected Characteristics for Census Tracts, 1986 Census - 100% data**

No.	Characteristics	Halifax CMA/RMR	Halifax 001	Halifax 002	Halifax 003	Halifax 004.01	Halifax 004.02
<b>DWELLING CHARACTERISTICS</b>							
1.	Total number of occupied private dwellings.....	103,830	1,360	2,075	1,035	1,645	2,235
by tenure							
2.	Owned.....	60,500	765	980	515	100	285
3.	Rented.....	43,330	600	1,090	515	1,540	1,950
4.	On reserve(2).....	5	-	-	-	-	-
by type of dwelling							
5.	Single-detached house.....	53,615	695	960	500	30	155
6.	Apartment, 5 or more storeys.....	11,175	-	-	270	785	1,195
7.	Movable dwelling.....	1,840	-	5	-	-	-
8.	All other types (3).....	37,205	665	1,110	265	825	885
<b>HOUSEHOLD CHARACTERISTICS</b>							
Private Households							
9.	Total number of private households.....	103,830	1,360	2,075	1,035	1,645	2,235
by size of household							
10.	1 person.....	20,220	110	355	315	1,005	1,190
11.	2 persons.....	31,335	325	690	330	510	730
12.	3 persons.....	20,175	340	425	170	85	160
13.	4 - 5 persons.....	28,505	495	535	190	40	125
14.	6 - 9 persons.....	3,520	90	70	25	5	20
15.	10 or more persons.....	75	-	-	-	-	-
by number of families							
16.	Non-family household.....	27,110	155	455	400	1,245	1,450
17.	1 census family.....	75,530	1,180	1,590	630	400	780
18.	2 or more census families.....	1,190	25	25	10	5	5
Persons in Private Households							
19.	Total.....	288,850	4,510	5,735	2,465	2,475	3,835
20.	Average number of persons per household.....	2.8	3.3	2.8	2.4	1.5	1.7
<b>CENSUS FAMILY CHARACTERISTICS</b>							
Census families							
21.	Total number of census families in private households.....	77,830	1,225	1,645	640	405	790
by size of family							
22.	2 persons.....	30,680	345	715	310	335	545
23.	3 persons.....	18,785	355	430	135	45	125
24.	4 persons.....	19,605	345	355	125	15	80
25.	5 or more persons.....	8,860	190	150	70	5	45
by family structure and presence of children							
26.	Number of husband-wife families.....	67,435	920	1,330	545	370	715
27.	With no children at home.....	24,610	230	520	245	310	475
28.	With children at home.....	42,825	690	810	305	55	235
29.	1 child at home.....	15,650	240	335	120	35	120
30.	2 children at home.....	18,615	290	330	115	20	75
31.	3 or more children at home.....	8,560	160	145	70	5	40
32.	Number of lone-parent families.....	10,490	310	315	90	35	80
33.	Male parent.....	1,550	25	25	10	5	10
34.	1 child at home.....	940	15	15	10	-	-
35.	2 children at home.....	445	5	5	5	5	-
36.	3 or more children at home.....	170	5	-	-	-	-
37.	Female parent.....	8,945	285	295	80	30	65
38.	1 child at home.....	5,135	105	175	60	25	55
39.	2 children at home.....	2,695	105	85	20	5	5
40.	3 or more children at home.....	1,120	75	25	5	-	5

See note(s), footnote(s) and abbreviation(s) on foldout at end of publication.

Tableau 1. (suite)

Certaines caractéristiques des secteurs de recensement, recensement de 1986 - données intégrales

Halifax 005	Halifax 006	Halifax 007	Halifax 008	Halifax 009	Halifax 010	Caractéristiques	N°
<b>CARACTÉRISTIQUES DU LOGEMENT</b>							
620	1,475	935	825	740	2,440	Nombre total de logements privés occupés.....	1.
<b>selon le mode d'occupation</b>							
515	775	130	85	110	360	Possédé.....	2.
100	695	810	735	630	2,080	Loué.....	3.
-	-	-	-	-	-	Dans une réserve(2).....	4.
<b>selon le type de logement</b>							
515	505	35	30	35	175	Maison individuelle non attenante.....	5.
-	210	735	385	470	1,135	Appartement, 5 étages ou plus.....	6.
-	-	-	-	-	-	Logement mobile.....	7.
105	755	170	405	235	1,130	Tous autres types(3).....	8.
<b>CARACTÉRISTIQUES DU MÉNAGE</b>							
<b>Ménages privés</b>							
615	1,470	935	825	745	2,440	Nombre total de ménages privés.....	9.
<b>selon la taille du ménage</b>							
95	500	645	355	335	910	1 personne.....	10.
205	470	235	295	300	715	2 personnes.....	11.
110	195	35	105	65	375	3 personnes.....	12.
185	260	20	60	40	340	4 - 5 personnes.....	13.
25	50	-	5	10	95	6 - 9 personnes.....	14.
-	-	-	-	-	-	10 personnes ou plus.....	15.
<b>selon le nombre de familles</b>							
135	670	725	550	455	1,255	Ménage non familial.....	16.
475	795	215	275	285	1,160	1 famille de recensement.....	17.
5	10	-	-	5	35	2 familles de recensement ou plus.....	18.
<b>Personnes dans les ménages privés</b>							
1,795	3,455	1,310	1,550	1,350	5,600	Total.....	19.
2.9	2.3	1.4	1.9	1.8	2.3	Nombre moyen de personnes par ménage.....	20.
<b>CARACTÉRISTIQUES DE LA FAMILLE DE RECENSEMENT</b>							
<b>Familles de recensement</b>							
<b>Nombre total de familles de recensement dans les ménages privés.....</b>							21.
490	815	210	270	295	1,220		
<b>selon la taille de la famille</b>							
200	395	180	180	235	625	2 personnes.....	22.
95	160	20	55	40	280	3 personnes.....	23.
120	150	10	30	15	190	4 personnes.....	24.
75	105	-	10	10	130	5 personnes ou plus.....	25.
<b>selon la structure de la famille et la présence d'enfants</b>							
<b>Nombre de familles époux-épouse.....</b>							26.
455	700	195	215	245	780	Sans enfants à la maison.....	27.
180	330	165	140	200	375	Avec enfants à la maison.....	28.
275	370	35	75	45	405	1 enfant à la maison.....	29.
80	120	20	45	20	155	2 enfants à la maison.....	30.
115	150	10	20	15	130	3 enfants ou plus à la maison.....	31.
75	100	-	5	5	115		
<b>Nombre de familles monoparentales.....</b>							32.
35	115	15	60	55	445	Parent de sexe masculin.....	33.
5	25	5	5	10	45	1 enfant à la maison.....	34.
-	10	5	5	10	30	2 enfants à la maison.....	35.
-	10	-	-	-	15	3 enfants ou plus à la maison.....	36.
5	5	-	-	-	5		
35	90	15	50	45	400	Parent de sexe féminin.....	37.
20	55	10	35	30	220	1 enfant à la maison.....	38.
15	30	-	10	10	110	2 enfants à la maison.....	39.
-	10	-	5	5	70	3 enfants ou plus à la maison.....	40.

**Table 1. (continued)**  
**Selected Characteristics for Census Tracts, 1986 Census - 100% data**

No.	Characteristics	Halifax CMA/RMR	Halifax 001	Halifax 002	Halifax 003	Halifax 004.01	Halifax 004.02
<b>CENSUS FAMILY CHARACTERISTICS</b> (concluded)							
<b>Children in Census Families</b>							
1.	Total number of children at home.....	97,795	1,990	1,955	705	130	500
by age							
2.	Under 6 years of age.....	23,685	390	465	140	40	210
3.	6 - 14 years.....	34,690	770	720	220	40	135
4.	15 - 17 years.....	12,220	260	235	110	15	35
5.	18 - 24 years.....	20,740	415	400	185	25	75
6.	25 years and over.....	6,455	155	140	55	15	50
7.	Average number of children per census family(4).	1.3	1.6	1.2	1.1	0.3	0.6
<b>Persons in Private Households</b>							
by census family status and living arrangements							
8.	Total number of persons.....	288,850	4,510	5,740	2,470	2,480	3,840
9.	Number of non-family persons.....	45,690	380	805	575	1,570	1,830
10.	Living with relatives (5).....	11,385	195	270	95	100	145
11.	Living with non-relatives only.....	14,080	75	175	170	465	490
12.	Living alone.....	20,220	110	355	315	1,000	1,195
13.	Number of family persons.....	243,160	4,130	4,930	1,895	900	2,005
14.	Average number of persons per census family.....	3.1	3.4	3.0	3.0	2.2	2.5
15.	Total number of persons 65 years and over.....	23,830	225	400	290	140	695
16.	Number of non-family persons 65 years and over.....	10,105	85	155	125	90	460
17.	Living with relatives (5).....	3,100	50	70	35	5	40
18.	Living with non-relatives only.....	765	5	10	10	10	30
19.	Living alone.....	6,240	30	80	80	75	390
20.	Number of family persons 65 years and over..	13,735	140	250	165	50	235
<b>ECONOMIC FAMILY CHARACTERISTICS</b>							
<b>Economic Families</b>							
21.	Total number of economic families in private households.....	79,100	1,230	1,670	660	445	840
by size of family							
22.	2 persons.....	29,265	315	665	310	375	580
23.	3 persons.....	18,970	345	435	155	40	135
24.	4 persons.....	19,845	335	375	120	25	85
25.	5 or more persons.....	11,020	240	195	80	10	40
<b>Persons in Private Households</b>							
26.	Total.....	288,850	4,510	5,735	2,470	2,475	3,835
27.	Number of unattached individuals.....	34,305	185	535	485	1,470	1,685
28.	Number of economic family persons.....	254,550	4,325	5,200	1,985	1,010	2,155
29.	Average number of persons per economic family...	3.2	3.5	3.1	3.0	2.3	2.6

Tableau 1. (suite)

Certaines caractéristiques des secteurs de recensement, recensement de 1986 - données intégrales

Halifax 005	Halifax 006	Halifax 007	Halifax 008	Halifax 009	Halifax 010	Caractéristiques	N°
<b>CARACTÉRISTIQUES DE LA FAMILLE DE RECENSEMENT (fin)</b>							
<b>Enfants dans les familles de recensement</b>							
625	935	65	185	155	1,560	Nombre total d'enfants à la maison.....	1.
<b>selon l'âge</b>							
110	180	5	45	30	395	Moins de 6 ans.....	2.
235	330	5	40	50	535	6 - 14 ans.....	3.
75	120	10	20	15	190	15 - 17 ans.....	4.
170	215	35	45	35	285	18 - 24 ans.....	5.
40	95	5	35	25	155	25 ans et plus.....	6.
1.3	1.1	0.3	0.7	0.5	1.3	Nombre moyen d'enfants par famille de recensement (4).....	7.
<b>Personnes dans les ménages privés</b>							
<b>selon la situation des particuliers dans la famille de recensement et modalité de vie</b>							
1,800	3,455	1,315	1,550	1,355	5,605	Nombre total de personnes.....	8.
225	1,005	835	875	655	2,045	Nombre de personnes hors famille.....	9.
50	150	50	110	80	390	Vivant avec des personnes apparentées (5).....	10.
80	360	145	410	240	750	Vivant avec des personnes non apparentées seulement.....	11.
95	495	650	355	335	910	Vivant seules.....	12.
1,570	2,445	475	675	700	3,555	Nombre de personnes dans les familles.....	13.
3.2	3.0	2.2	2.5	2.4	2.9	Nombre moyen de personnes par famille de recensement.....	14.
300	590	440	245	145	755	Nombre total de personnes de 65 ans et plus... et plus.....	15.
70	280	285	155	75	490	Nombre de personnes hors famille de 65 ans et plus.....	16.
25	75	20	30	15	60	Vivant avec des personnes apparentées (5).....	17.
10	30	10	20	10	40	Vivant avec des personnes non apparentées seulement.....	18.
40	175	255	105	50	390	Vivant seules.....	19.
225	305	150	90	70	265	Nombre de personnes de 65 ans et plus dans les familles.....	20.
<b>CARACTÉRISTIQUES DE LA FAMILLE ÉCONOMIQUE</b>							
<b>Familles économiques</b>							
505	860	235	315	320	1,280	Nombre total de familles économiques dans les ménages privés.....	21.
<b>selon la taille de la famille</b>							
195	410	195	215	240	595	2 personnes.....	22.
100	170	25	60	40	295	3 personnes.....	23.
120	155	10	30	20	200	4 personnes.....	24.
80	120	5	10	20	185	5 personnes ou plus.....	25.
<b>Personnes dans les ménages privés</b>							
1,795	3,455	1,310	1,550	1,350	5,600	Total.....	26.
170	855	790	765	575	1,660	Nombre de personnes seules.....	27.
1,625	2,600	520	785	775	3,945	Nombre de personnes dans la famille économique.....	28.
3.2	3.0	2.2	2.5	2.4	3.1	Nombre moyen de personnes par famille économique.....	29.

**Table 1. (continued)**  
**Selected Characteristics for Census Tracts, 1986 Census - 100% data**

No.	Characteristics	Halifax 011	Halifax 012	Halifax 013	Halifax 014	Halifax 015	Halifax 016
<b>POPULATION/LAND AREA</b>							
1.	Population, 1981(1).....	6,134	2,950	2,754	3,321	5,334	2,014
2.	Population, 1986.....	6,045	2,858	2,684	3,197	5,285	1,954
3.	Population percentage change, 1981-1986.....	-1.5%	-3.1%	-2.5%	-3.7%	-0.9%	-3.0%
4.	Land area in square kilometres, 1986.....	0.83	0.47	0.78	1.97	2.15	2.56
5.	Population density per square kilometre, 1986...	7 283.1	6 080.9	3 441.0	1 622.8	2 458.1	763.3
<b>POPULATION CHARACTERISTICS</b>							
6.	Total population.....	6,045	2,860	2,685	3,200	5,285	1,955
<b>by sex and age</b>							
7.	Male, total.....	2,830	1,320	1,215	1,550	2,495	940
8.	0 - 4 years.....	160	75	60	100	215	65
9.	5 - 9 years.....	130	80	60	95	170	60
10.	10 - 14 years.....	115	100	90	95	185	55
11.	15 - 19 years.....	160	100	85	135	170	55
12.	20 - 24 years.....	440	120	110	175	360	85
13.	25 - 34 years.....	720	265	165	280	575	195
14.	35 - 44 years.....	410	235	195	195	320	135
15.	45 - 54 years.....	195	110	125	175	185	95
16.	55 - 64 years.....	200	105	120	165	165	90
17.	65 - 74 years.....	170	75	120	95	105	80
18.	75 years and over.....	125	55	90	40	55	40
19.	Female, total.....	3,220	1,540	1,470	1,645	2,790	1,010
20.	0 - 4 years.....	125	90	70	95	205	65
21.	5 - 9 years.....	115	85	85	100	160	40
22.	10 - 14 years.....	105	70	70	90	175	45
23.	15 - 19 years.....	160	85	85	125	190	60
24.	20 - 24 years.....	550	185	140	170	415	90
25.	25 - 34 years.....	765	300	195	295	645	230
26.	35 - 44 years.....	395	250	210	205	370	110
27.	45 - 54 years.....	200	120	145	185	220	95
28.	55 - 64 years.....	250	120	165	180	195	115
29.	65 - 74 years.....	265	130	175	120	160	75
30.	75 years and over.....	290	110	135	75	65	90
<b>by marital status</b>							
31.	Single (never married), total.....	3,015	1,375	1,115	1,360	2,440	785
32.	Single (never married), 15 years of age and over.....	2,265	875	680	785	1,340	455
33.	Married (includes separated).....	2,390	1,230	1,320	1,575	2,360	960
34.	Widowed.....	370	160	180	155	220	150
35.	Divorced.....	275	90	75	110	265	60
<b>by mother tongue</b>							
36.	Single responses.....	5,905	2,815	2,640	3,140	5,175	1,915
37.	English.....	5,450	2,635	2,490	2,935	4,890	1,835
38.	French.....	190	40	45	65	125	30
39.	Non-official languages.....	270	140	105	145	160	45
40.	German.....	20	5	5	5	-	15
41.	Chinese.....	40	10	10	10	20	5
42.	Arabic.....	30	30	25	5	15	-
43.	Greek.....	60	30	20	50	5	5
44.	Italian.....	25	-	10	5	5	5
45.	Other languages.....	100	60	35	60	115	20
46.	Multiple responses.....	140	40	50	55	110	35
47.	English and French.....	60	10	20	30	55	15
48.	English and non-official language(s).....	75	25	20	20	50	25
49.	French and non-official language(s).....	5	-	-	-	-	-
	English, French and non-official language(s).....	-	5	5	5	5	-
50.	English, French and non-official language(s).....	-	5	5	5	5	-
51.	Non-official languages.....	-	-	-	-	-	-



Tableau 1. (suite)

Certaines caractéristiques des secteurs de recensement, recensement de 1986 - données intégrales

Halifax 017	Halifax 018	Halifax 019	Halifax 020	Halifax 021	Halifax 022	Caractéristiques	N°
<b>POPULATION/SUPERFICIE</b>							
2,335	4,460	5,035	3,341	4,314	5,554	Population, 1981(1).....	1.
2,291	4,049	4,740	3,367	3,979	5,368	Population, 1986.....	2.
-1.9%	-9.2%	-5.9%	0.8%	-7.8%	-3.3%	Taux de variation de la population, 1981-1986...	3.
2,98	1,40	0,83	0,96	0,83	2,43	Superficie en kilomètres carrés, 1986.....	4.
768,8	2 892,1	5 710,8	3 507,3	4 794,0	2 209,1	Densité de la population par kilomètre carré, 1986.....	5.
<b>CARACTÉRISTIQUES DE LA POPULATION</b>							
2,290	4,050	4,740	3,370	3,980	5,365	Population totale.....	6.
<b>selon le sexe et l'âge</b>							
1,050	1,745	2,160	1,665	1,795	2,510	Hommes, total.....	7.
45	80	125	55	125	120	0 - 4 ans.....	8.
55	85	95	55	115	120	5 - 9 ans.....	9.
65	50	85	45	125	115	10 - 14 ans.....	10.
95	85	140	110	130	165	15 - 19 ans.....	11.
95	175	235	390	195	300	20 - 24 ans.....	12.
180	320	420	315	320	470	25 - 34 ans.....	13.
140	220	260	145	235	325	35 - 44 ans.....	14.
150	150	225	120	165	240	45 - 54 ans.....	15.
115	240	220	140	175	300	55 - 64 ans.....	16.
80	230	225	140	150	245	65 - 74 ans.....	17.
35	120	135	155	65	110	75 ans et plus.....	18.
1,240	2,305	2,580	1,700	2,185	2,860	Femmes, total.....	19.
60	100	125	65	155	115	0 - 4 ans.....	20.
50	75	90	40	120	125	5 - 9 ans.....	21.
65	60	95	40	125	110	10 - 14 ans.....	22.
105	100	130	60	115	175	15 - 19 ans.....	23.
120	200	235	160	235	275	20 - 24 ans.....	24.
225	370	460	225	410	490	25 - 34 ans.....	25.
160	240	280	125	275	335	35 - 44 ans.....	26.
175	200	270	115	190	300	45 - 54 ans.....	27.
130	345	300	165	245	385	55 - 64 ans.....	28.
95	400	360	190	185	355	65 - 74 ans.....	29.
55	215	235	510	135	195	75 ans et plus.....	30.
<b>selon l'état matrimonial</b>							
935	1,540	1,990	1,525	1,860	2,195	Célibataires (jamais marié(e)s), total.....	31.
595	1,095	1,380	1,225	1,095	1,495	Célibataires (jamais marié(e)s), 15 ans et plus.....	32.
1,185	1,935	2,185	1,070	1,635	2,520	Marié(e)s (comprend séparé(e)s).....	33.
90	430	400	600	290	450	Veufs (ves).....	34.
80	145	170	170	195	205	Divorcé(e)s.....	35.
<b>selon la langue maternelle</b>							
2,260	3,995	4,625	3,320	3,950	5,255	Réponses uniques.....	36.
2,090	3,805	4,255	3,055	3,790	4,940	Anglais.....	37.
40	100	105	185	70	165	Français.....	38.
130	95	260	85	85	150	Langues non officielles.....	39.
5	5	10	10	5	10	Allemand.....	40.
5	5	40	20	15	10	Chinois.....	41.
15	20	25	15	10	20	Arabe.....	42.
40	5	85	10	5	15	Grec.....	43.
5	10	45	5	15	10	Italien.....	44.
55	45	50	30	30	80	Autres langues.....	45.
30	55	115	45	30	110	Réponses multiples.....	46.
15	30	50	25	15	65	Anglais et français.....	47.
15	20	55	15	10	45	Anglais et langue(s) non officielle(s).....	48.
-	-	5	-	-	-	Français et langue(s) non officielle(s).....	49.
-	-	5	-	5	-	Anglais, français et langue(s) non officielle(s).....	50.
-	-	-	-	5	-	Langues non officielles.....	51.

Table 1. (continued)  
Selected Characteristics for Census Tracts, 1986 Census - 100% data

No.	Characteristics	Halifax 011	Halifax 012	Halifax 013	Halifax 014	Halifax 015	Halifax 016
<b>DWELLING CHARACTERISTICS</b>							
1.	Total number of occupied private dwellings.....	2,435	1,065	1,045	1,145	1,995	695
by tenure							
2.	Owned.....	970	565	710	670	815	430
3.	Rented.....	1,460	500	335	470	1,180	260
4.	On reserve (2).....	-	-	-	-	-	-
by type of dwelling							
5.	Single-detached house.....	780	455	675	660	445	455
6.	Apartment, 5 or more storeys.....	260	5	75	-	470	10
7.	Movable dwelling.....	-	-	-	5	5	-
8.	All other types (3).....	1,390	600	295	480	1,080	230
<b>HOUSEHOLD CHARACTERISTICS</b>							
Private Households							
9.	Total number of private households.....	2,435	1,065	1,045	1,140	1,995	690
by size of household							
10.	1 person.....	635	265	280	210	375	145
11.	2 persons.....	960	330	340	365	705	235
12.	3 persons.....	425	180	160	230	435	135
13.	4 - 5 persons.....	360	245	235	300	435	160
14.	6 - 9 persons.....	50	40	35	40	50	20
15.	10 or more persons.....	-	-	-	5	-	-
by number of families							
16.	Non-family household.....	1,150	405	360	275	555	195
17.	1 census family.....	1,260	655	675	850	1,400	495
18.	2 or more census families.....	15	5	15	15	40	5
Persons in Private Households							
19.	Total.....	5,710	2,775	2,665	3,185	5,260	1,825
20.	Average number of persons per household.....	2.3	2.6	2.5	2.8	2.6	2.6
<b>CENSUS FAMILY CHARACTERISTICS</b>							
Census families							
21.	Total number of census families in private households.....	1,300	665	700	875	1,480	505
by size of family							
22.	2 persons.....	690	295	325	375	695	225
23.	3 persons.....	295	140	130	215	420	120
24.	4 persons.....	215	135	150	185	255	115
25.	5 or more persons.....	100	100	90	105	115	45
by family structure and presence of children							
26.	Number of husband-wife families.....	1,080	585	635	755	1,085	445
27.	With no children at home.....	540	240	285	290	455	185
28.	With children at home.....	535	345	350	460	625	265
29.	1 child at home.....	240	115	110	175	280	110
30.	2 children at home.....	205	130	140	180	235	115
31.	3 or more children at home.....	95	100	90	105	110	45
32.	Number of lone-parent families.....	220	80	65	125	400	60
33.	Male parent.....	30	10	10	20	40	15
34.	1 child at home.....	20	5	5	10	30	15
35.	2 children at home.....	10	5	-	5	10	5
36.	3 or more children at home.....	5	5	-	-	-	-
37.	Female parent.....	190	70	55	105	360	40
38.	1 child at home.....	130	40	35	70	210	25
39.	2 children at home.....	50	20	10	25	125	15
40.	3 or more children at home.....	10	5	5	5	30	-

Tableau 1. (suite)

Certaines caractéristiques des secteurs de recensement, recensement de 1986 - données intégrales

Halifax 017	Halifax 018	Halifax 019	Halifax 020	Halifax 021	Halifax 022	Caractéristiques	N°
<b>CARACTÉRISTIQUES DU LOGEMENT</b>							
850	1,860	1,965	1,020	1,495	2,190	Nombre total de logements privés occupés.....	1.
<b>selon le mode d'occupation</b>							
555	775	1,105	320	765	1,305	Possédé.....	2.
300	1,080	855	700	730	880	Loué.....	3.
-	-	-	-	-	-	Dans une réserve (2).....	4.
<b>selon le type de logement</b>							
550	825	990	275	465	925	Maison individuelle non attenante.....	5.
15	560	95	210	135	380	Appartement, 5 étages ou plus.....	6.
-	-	-	-	-	-	Logement mobile.....	7.
290	480	880	535	890	890	Tous autres types (3).....	8.
<b>CARACTÉRISTIQUES DU MÉNAGE</b>							
<b>Ménages privés</b>							
855	1,860	1,965	1,020	1,495	2,190	Nombre total de ménages privés.....	9.
<b>selon la taille du ménage</b>							
190	715	580	360	280	585	1 personne.....	10.
285	610	660	315	510	755	2 personnes.....	11.
140	240	355	160	345	420	3 personnes.....	12.
195	250	315	155	330	360	4 - 5 personnes.....	13.
35	40	50	30	35	70	6 - 9 personnes.....	14.
-	-	5	-	-	5	10 personnes ou plus.....	15.
<b>selon le nombre de familles</b>							
240	820	765	465	415	805	Ménage non familial.....	16.
605	1,030	1,175	545	1,065	1,360	1 famille de recensement.....	17.
10	10	25	15	20	30	2 familles de recensement ou plus.....	18.
<b>Personnes dans les ménages privés</b>							
2,280	4,005	4,690	2,330	3,960	5,330	Total.....	19.
2.7	2.2	2.4	2.3	2.6	2.4	Nombre moyen de personnes par ménage.....	20.
<b>CARACTÉRISTIQUES DE LA FAMILLE DE RECENSEMENT</b>							
<b>Familles de recensement</b>							
620	1,050	1,225	570	1,100	1,415	Nombre total de familles de recensement dans les ménages privés.....	21.
<b>selon la taille de la famille</b>							
285	585	645	325	525	720	2 personnes.....	22.
125	210	275	120	285	355	3 personnes.....	23.
135	185	190	90	210	235	4 personnes.....	24.
80	95	110	35	80	105	5 personnes ou plus.....	25.
<b>selon la structure de la famille et la présence d'enfants</b>							
<b>Nombre de familles époux-épouse.....</b>							26.
565	925	1,025	425	750	1,195	Sans enfants à la maison.....	27.
255	500	505	240	340	580	Avec enfants à la maison.....	28.
315	430	520	190	410	615	1 enfant à la maison.....	29.
110	180	230	85	170	290	2 enfants à la maison.....	30.
120	155	180	80	165	225	3 enfants ou plus à la maison.....	31.
80	90	110	30	75	110		
<b>Nombre de familles monoparentales.....</b>							32.
55	120	200	145	350	220	Parent de sexe masculin.....	33.
10	20	25	15	40	40	1 enfant à la maison.....	34.
-	10	20	10	30	30	2 enfants à la maison.....	35.
5	10	5	5	5	10	3 enfants ou plus à la maison.....	36.
5	5	-	-	-	-		
50	105	175	125	315	185	Parent de sexe féminin.....	37.
30	75	120	80	155	120	1 enfant à la maison.....	38.
10	20	40	30	105	55	2 enfants à la maison.....	39.
5	5	10	15	55	10	3 enfants ou plus à la maison.....	40.

Voir nota, renvoi(s) et abréviation(s) sur l'encart à la fin de la publication.

**Table 1. (continued)**  
**Selected Characteristics for Census Tracts, 1986 Census - 100% data**

No.	Characteristics	Halifax 011	Halifax 012	Halifax 013	Halifax 014	Halifax 015	Halifax 016
<b>CENSUS FAMILY CHARACTERISTICS</b> (concluded)							
<b>Children in Census Families</b>							
1.	Total number of children at home.....	1,275	815	805	1,065	1,700	565
<b>by age</b>							
2.	Under 6 years of age.....	340	185	155	220	470	155
3.	6 - 14 years.....	385	300	270	335	605	170
4.	15 - 17 years.....	155	80	90	150	190	55
5.	18 - 24 years.....	250	175	205	270	305	130
6.	25 years and over.....	150	70	85	90	130	50
7.	Average number of children per census family(4).	1.0	1.2	1.2	1.2	1.1	1.1
<b>Persons in Private Households</b>							
<b>by census family status and living arrangements</b>							
8.	Total number of persons.....	5,710	2,775	2,665	3,185	5,260	1,825
9.	Number of non-family persons.....	2,055	710	530	495	990	315
10.	Living with relatives (5).....	375	125	120	155	275	75
11.	Living with non-relatives only.....	1,045	315	130	125	340	90
12.	Living alone.....	630	270	275	210	375	145
13.	Number of family persons.....	3,655	2,070	2,135	2,690	4,265	1,515
14.	Average number of persons per census family.....	2.8	3.1	3.1	3.1	2.9	3.0
15.	Total number of persons 65 years and over.....	675	370	515	330	385	190
16.	Number of non-family persons 65 years and over.....	300	180	200	130	155	80
17.	Living with relatives (5).....	110	45	50	55	45	30
18.	Living with non-relatives only.....	40	20	20	5	10	5
19.	Living alone.....	145	115	135	70	95	40
20.	Number of family persons 65 years and over..	375	190	310	200	235	110
<b>ECONOMIC FAMILY CHARACTERISTICS</b>							
<b>Economic Families</b>							
21.	Total number of economic families in private households.....	1,415	700	720	895	1,510	520
<b>by size of family</b>							
22.	2 persons.....	750	305	325	350	655	220
23.	3 persons.....	315	145	145	215	405	125
24.	4 persons.....	220	140	155	195	290	120
25.	5 or more persons.....	125	110	105	130	165	55
<b>Persons in Private Households</b>							
26.	Total.....	5,710	2,775	2,665	3,185	5,255	1,825
27.	Number of unattached individuals.....	1,675	585	410	335	715	235
28.	Number of economic family persons.....	4,035	2,190	2,255	2,850	4,545	1,595
29.	Average number of persons per economic family...	2.9	3.1	3.1	3.2	3.0	3.1

See note(s), footnote(s) and abbreviation(s) on foldout at end of publication.

Tableau 1. (suite)

Certaines caractéristiques des secteurs de recensement, recensement de 1986 - données intégrales

Halifax 017	Halifax 018	Halifax 019	Halifax 020	Halifax 021	Halifax 022	Caractéristiques	N°
<b>CARACTÉRISTIQUES DE LA FAMILLE DE RECENSEMENT (fin)</b>							
<b>Enfants dans les familles de recensement</b>							
715	965	1,235	560	1,315	1,405	Nombre total d'enfants à la maison.....	1.
<b>selon l'âge</b>							
115	195	275	140	295	275	Moins de 6 ans.....	2.
210	230	320	140	430	400	6 - 14 ans.....	3.
105	95	135	55	135	170	15 - 17 ans.....	4.
215	280	320	130	290	360	18 - 24 ans.....	5.
70	160	195	85	160	215	25 ans et plus.....	6.
1.2	0.9	1.0	1.0	1.2	1.0	Nombre moyen d'enfants par famille de recensement (4).....	7.
<b>Personnes dans les ménages privés</b>							
<b>selon la situation des particuliers dans la famille de recensement et modalité de vie</b>							
2,280	4,005	4,690	2,330	3,955	5,330	Nombre total de personnes.....	8.
370	1,070	1,205	775	795	1,315	Nombre de personnes hors famille.....	9.
80	195	325	150	295	330	Vivant avec des personnes apparentées (5).....	10.
100	160	295	260	220	405	Vivant avec des personnes non apparentées seulement.....	11.
190	715	580	360	285	590	Vivant seules.....	12.
1,905	2,940	3,485	1,560	3,160	4,015	Nombre de personnes dans les familles.....	13.
3.1	2.8	2.8	2.7	2.9	2.8	Nombre moyen de personnes par famille de recensement.....	14.
265	960	950	455	530	895	Nombre total de personnes de 65 ans et plus.....	15.
85	445	400	270	210	390	Nombre de personnes hors famille de 65 ans et plus.....	16.
35	90	150	40	95	100	Vivant avec des personnes apparentées (5).....	17.
5	10	30	20	20	40	Vivant avec des personnes non apparentées seulement.....	18.
45	345	220	210	100	255	Vivant seules.....	19.
175	510	550	190	320	500	Nombre de personnes de 65 ans et plus dans les familles.....	20.
<b>CARACTÉRISTIQUES DE LA FAMILLE ÉCONOMIQUE</b>							
<b>Familles économiques</b>							
630	1,090	1,285	590	1,145	1,475	Nombre total de familles économiques dans les ménages privés.....	21.
<b>selon la taille de la famille</b>							
265	575	625	300	495	710	2 personnes.....	22.
135	230	315	130	315	360	3 personnes.....	23.
135	170	195	100	225	250	4 personnes.....	24.
95	115	150	55	115	155	5 personnes ou plus.....	25.
<b>Personnes dans les ménages privés</b>							
2,280	4,010	4,690	2,330	3,960	5,335	Total.....	26.
290	870	875	625	500	990	Nombre de personnes seules.....	27.
1,990	3,135	3,815	1,710	3,455	4,345	Nombre de personnes dans la famille économique.....	28.
3.2	2.9	3.0	2.9	3.0	2.9	Nombre moyen de personnes par famille économique.....	29.

**Table 1. (continued)**  
**Selected Characteristics for Census Tracts, 1986 Census - 100% data**

No.	Characteristics	Halifax 023	Halifax 024	Halifax 025.01	Halifax 025.02	Halifax 025.03	Halifax 026
<b>POPULATION/LAND AREA</b>							
1.	Population, 1981(1).....	5,381	6,189	6,088	4,079A	3,978A	3,427
2.	Population, 1986.....	5,271	6,452	5,771	4,704	4,073	3,950
3.	Population percentage change, 1981-1986.....	-2.0%	4.2%	-5.2%	15.3%	2.4%	15.3%
4.	Land area in square kilometres, 1986.....	1.42	2.51	0.96	1.87	3.05	3.52
5.	Population density per square kilometre, 1986...	3 712.0	2 570.5	6 011.5	2 515.5	1 335.4	1 122.2
<b>POPULATION CHARACTERISTICS</b>							
6.	Total population.....	5,270	6,455	5,770	4,705	4,075	3,950
<b>by sex and age</b>							
7.	Male, total.....	2,590	3,160	2,685	2,105	1,935	1,935
8.	0 - 4 years.....	160	150	155	85	125	120
9.	5 - 9 years.....	135	140	160	90	75	115
10.	10 - 14 years.....	145	180	195	115	85	130
11.	15 - 19 years.....	255	250	245	160	80	165
12.	20 - 24 years.....	410	445	345	325	350	200
13.	25 - 34 years.....	495	640	490	440	610	295
14.	35 - 44 years.....	250	385	350	290	250	305
15.	45 - 54 years.....	230	335	290	255	125	255
16.	55 - 64 years.....	220	320	240	195	105	205
17.	65 - 74 years.....	205	235	145	115	90	105
18.	75 years and over.....	85	70	85	40	35	30
19.	Female, total.....	2,680	3,290	3,085	2,600	2,135	2,015
20.	0 - 4 years.....	140	145	155	110	120	105
21.	5 - 9 years.....	140	120	140	95	75	110
22.	10 - 14 years.....	130	130	160	120	60	115
23.	15 - 19 years.....	150	215	225	175	120	160
24.	20 - 24 years.....	325	440	420	395	435	195
25.	25 - 34 years.....	490	705	565	440	580	320
26.	35 - 44 years.....	320	415	450	330	280	310
27.	45 - 54 years.....	285	360	325	285	160	280
28.	55 - 64 years.....	330	370	270	240	130	220
29.	65 - 74 years.....	245	270	195	215	125	145
30.	75 years and over.....	125	115	175	195	45	55
<b>by marital status</b>							
31.	Single (never married), total.....	2,360	2,610	2,530	2,165	1,690	1,650
32.	Single (never married), 15 years of age and over.....	1,510	1,740	1,570	1,550	1,140	955
33.	Married (includes separated).....	2,340	3,295	2,680	2,195	2,100	2,085
34.	Widowed.....	330	300	345	180	125	135
35.	Divorced.....	235	255	220	170	165	80
<b>by mother tongue</b>							
36.	Single responses.....	5,160	6,340	5,680	4,585	4,010	3,895
37.	English.....	4,820	5,970	5,220	4,195	3,735	3,625
38.	French.....	200	170	145	135	125	100
39.	Non-official languages.....	130	200	310	245	145	165
40.	German.....	10	15	15	15	5	30
41.	Chinese.....	5	10	30	35	10	10
42.	Arabic.....	15	30	65	20	5	20
43.	Greek.....	20	55	25	10	10	5
44.	Italian.....	20	35	50	25	5	25
45.	Other languages.....	60	60	135	145	100	75
46.	Multiple responses.....	115	110	90	125	65	55
47.	English and French.....	55	55	45	45	45	30
48.	English and non-official language(s).....	60	50	40	65	20	25
49.	French and non-official language(s).....	-	-	-	-	-	-
50.	English, French and non-official language(s).....	-	5	5	10	5	5
51.	Non-official languages.....	-	-	-	-	-	-

Tableau 1. (suite)

Certains caractéristiques des secteurs de recensement, recensement de 1986 - données intégrales

Halifax 027	Halifax 100	Halifax 101	Halifax 102	Halifax 103	Halifax 104.01	Caractéristiques	N°
						<b>POPULATION/SUPERFICIE</b>	
1,056A	3,278	4,608	4,363	4,622	2,661	Population, 1981(1).....	1.
961	3,681	4,314	4,500	4,663	2,366	Population, 1986.....	2.
-9.0%	12.3%	-6.4%	3.1%	0.9%	-11.1%	Taux de variation de la population, 1981-1986....	3.
4,68	7,04	0,91	1,06	1,68	1,24	Superficie en kilomètres carrés, 1986.....	4.
205,3	522,9	4 740,7	4 245,3	2 775,6	1 908,1	Densité de la population par kilomètre carré, 1986.....	5.
						<b>CARACTÉRISTIQUES DE LA POPULATION</b>	
960	3,680	4,315	4,500	4,665	2,365	Population totale.....	6.
						<b>selon le sexe et l'âge</b>	
490	1,830	2,050	2,210	2,315	1,195	Hommes, total.....	7.
20	115	145	205	155	65	0 - 4 ans.....	8.
15	110	120	105	150	50	5 - 9 ans.....	9.
30	125	115	95	175	70	10 - 14 ans.....	10.
35	120	130	110	200	115	15 - 19 ans.....	11.
65	235	235	355	305	145	20 - 24 ans.....	12.
90	425	455	585	420	170	25 - 34 ans.....	13.
75	225	260	270	315	115	35 - 44 ans.....	14.
70	155	180	160	275	195	45 - 54 ans.....	15.
35	155	215	170	195	185	55 - 64 ans.....	16.
35	100	145	110	85	65	65 - 74 ans.....	17.
10	55	55	45	30	25	75 ans et plus.....	18.
470	1,850	2,265	2,290	2,345	1,175	Femmes, total.....	19.
20	120	120	195	125	45	0 - 4 ans.....	20.
15	105	95	100	125	50	5 - 9 ans.....	21.
30	110	130	75	155	60	10 - 14 ans.....	22.
35	120	125	105	245	95	15 - 19 ans.....	23.
40	225	290	380	280	115	20 - 24 ans.....	24.
100	375	480	560	400	155	25 - 34 ans.....	25.
70	225	295	235	360	145	35 - 44 ans.....	26.
60	170	210	185	295	215	45 - 54 ans.....	27.
50	165	245	200	210	185	55 - 64 ans.....	28.
30	105	175	150	105	70	65 - 74 ans.....	29.
20	130	85	100	45	35	75 ans et plus.....	30.
						<b>selon l'état matrimonial</b>	
385	1,695	1,665	1,770	2,060	900	Célibataires (jamais marié(e)s), total.....	31.
245	1,010	940	995	1,175	560	Célibataires (jamais marié(e)s), 15 ans et plus.....	32.
505	1,625	2,190	2,360	2,320	1,285	Marié(e)s (comprend séparé(e)s).....	33.
40	215	225	185	145	115	Veufs (ves).....	34.
35	145	235	190	140	60	Divorcé(e)s.....	35.
						<b>selon la langue maternelle</b>	
955	3,640	4,260	4,420	4,590	2,340	Réponses uniques.....	36.
890	3,505	4,105	4,125	4,340	2,235	Anglais.....	37.
15	70	100	190	100	35	Français.....	38.
50	70	60	105	150	65	Langues non officielles.....	39.
10	10	5	15	15	20	Allemand.....	40.
-	5	-	15	30	20	Chinois.....	41.
5	10	-	10	30	-	Arabe.....	42.
15	15	10	5	5	5	Grec.....	43.
-	-	10	15	10	5	Italien.....	44.
20	20	40	50	65	20	Autres langues.....	45.
10	40	55	85	75	25	Réponses multiples.....	46.
5	30	30	45	35	10	Anglais et français.....	47.
-	10	20	30	40	10	Anglais et langue(s) non officielle(s).....	48.
-	-	-	-	-	-	Français et langue(s) non officielle(s).....	49.
-	5	-	5	5	-	Anglais, français et langue(s) non officielle(s).....	50.
-	-	-	-	-	-	Langues non officielles.....	51.

**Table 1. (continued)**  
**Selected Characteristics for Census Tracts, 1986 Census - 100% data**

No.	Characteristics	Halifax 023	Halifax 024	Halifax 025.01	Halifax 025.02	Halifax 025.03	Halifax 026
<b>DWELLING CHARACTERISTICS</b>							
1.	Total number of occupied private dwellings.....	1,955	2,510	2,110	1,780	1,780	1,360
by tenure							
2.	Owned.....	635	1,205	920	700	210	1,060
3.	Rented.....	1,320	1,305	1,185	1,080	1,565	305
4.	On reserve (2).....	-	-	-	-	-	-
by type of dwelling							
5.	Single-detached house.....	575	980	450	615	55	870
6.	Apartment, 5 or more storeys.....	410	365	440	310	280	-
7.	Movable dwelling.....	-	-	125	-	-	-
8.	All other types (3).....	970	1,170	1,085	850	1,445	490
<b>HOUSEHOLD CHARACTERISTICS</b>							
Private Households							
9.	Total number of private households.....	1,955	2,515	2,105	1,780	1,780	1,360
by size of household							
10.	1 person.....	370	515	415	450	385	205
11.	2 persons.....	700	925	730	630	840	425
12.	3 persons.....	465	510	435	300	315	260
13.	4 - 5 persons.....	375	505	480	350	225	430
14.	6 - 9 persons.....	45	60	50	45	15	40
15.	10 or more persons.....	-	-	-	-	-	-
by number of families							
16.	Non-family household.....	535	740	600	620	640	275
17.	1 census family.....	1,410	1,745	1,480	1,135	1,135	1,070
18.	2 or more census families.....	15	25	25	25	5	15
Persons in Private Households							
19.	Total.....	5,075	6,420	5,545	4,420	4,060	3,935
20.	Average number of persons per household.....	2.6	2.6	2.6	2.5	2.3	2.9
<b>CENSUS FAMILY CHARACTERISTICS</b>							
Census families							
21.	Total number of census families in private households.....	1,435	1,795	1,530	1,180	1,145	1,100
by size of family							
22.	2 persons.....	665	875	705	595	690	425
23.	3 persons.....	410	445	355	230	265	250
24.	4 persons.....	240	345	330	245	135	295
25.	5 or more persons.....	115	140	140	110	45	130
by family structure and presence of children							
26.	Number of husband-wife families.....	1,085	1,565	1,255	1,045	975	1,005
27.	With no children at home.....	495	715	510	505	580	370
28.	With children at home.....	590	845	740	540	400	635
29.	1 child at home.....	285	380	290	195	225	220
30.	2 children at home.....	205	330	310	240	130	285
31.	3 or more children at home.....	95	135	135	110	45	130
32.	Number of lone-parent families.....	350	235	280	135	170	95
33.	Male parent.....	35	35	25	25	20	25
34.	1 child at home.....	25	25	15	15	15	15
35.	2 children at home.....	10	15	5	10	5	10
36.	3 or more children at home.....	5	5	-	5	-	5
37.	Female parent.....	310	195	255	110	145	70
38.	1 child at home.....	150	130	180	75	100	40
39.	2 children at home.....	120	50	50	20	40	20
40.	3 or more children at home.....	45	10	25	10	10	10



Tableau 1. (suite)

Certains caractéristiques des secteurs de recensement, recensement de 1986 - données intégrales

Halifax 027	Halifax 100	Halifax 101	Halifax 102	Halifax 103	Halifax 104.01	Caractéristiques	N°
<b>CARACTÉRISTIQUES DU LOGEMENT</b>							
375	1,140	1,790	1,825	1,555	770	Nombre total de logements privés occupés.....	1.
selon le mode d'occupation							
225	660	705	700	955	725	Possédé.....	2.
155	480	1,080	1,120	600	45	Loué.....	3.
-	-	-	-	-	-	Dans une réserve (2).....	4.
selon le type de logement							
225	565	640	625	795	685	Maison individuelle non attenante.....	5.
-	70	235	105	-	-	Appartement, 5 étages ou plus.....	6.
5	60	-	-	-	65	Logement mobile.....	7.
145	445	905	1,090	755	20	Tous autres types (3).....	8.
<b>CARACTÉRISTIQUES DU MÉNAGE</b>							
Ménages privés							
375	1,140	1,785	1,825	1,550	770	Nombre total de ménages privés.....	9.
selon la taille du ménage							
100	175	420	440	175	75	1 personne.....	10.
120	360	695	675	500	240	2 personnes.....	11.
70	270	350	355	340	185	3 personnes.....	12.
80	295	310	315	485	240	4 - 5 personnes.....	13.
10	40	20	35	60	35	6 - 9 personnes.....	14.
-	5	-	-	-	-	10 personnes ou plus.....	15.
selon le nombre de familles							
120	245	530	575	265	95	Ménage non familial.....	16.
250	870	1,250	1,235	1,275	650	1 famille de recensement.....	17.
5	25	5	15	20	20	2 familles de recensement ou plus.....	18.
Personnes dans les ménages privés							
945	3,240	4,275	4,410	4,635	2,345	Total.....	19.
2.5	2.8	2.4	2.4	3.0	3.0	Nombre moyen de personnes par ménage.....	20.
<b>CARACTÉRISTIQUES DE LA FAMILLE DE RECENSEMENT</b>							
Familles de recensement							
260	920	1,265	1,260	1,310	695	Nombre total de familles de recensement dans les ménages privés.....	21.
selon la taille de la famille							
115	395	675	640	510	270	2 personnes.....	22.
65	245	315	310	325	190	3 personnes.....	23.
50	190	215	240	320	155	4 personnes.....	24.
25	90	60	65	160	75	5 personnes ou plus.....	25.
selon la structure de la famille et la présence d'enfants							
Nombre de familles époux-épouse.....							26.
240	735	1,020	1,090	1,105	620	Sans enfants à la maison.....	27.
110	290	510	530	390	230	Avec enfants à la maison.....	28.
130	450	505	565	710	395	1 enfant à la maison.....	29.
55	200	255	275	260	175	2 enfants à la maison.....	30.
55	165	200	230	295	145	3 enfants ou plus à la maison.....	31.
25	85	55	60	160	75		
Nombre de familles monoparentales.....							32.
20	180	250	170	205	70	Parent de sexe masculin.....	33.
5	20	30	25	20	10	1 enfant à la maison.....	34.
-	20	20	15	15	5	2 enfants à la maison.....	35.
-	-	10	5	5	-	3 enfants ou plus à la maison.....	36.
-	-	5	-	-	-	Parent de sexe féminin.....	37.
15	160	220	145	185	60	1 enfant à la maison.....	38.
5	85	145	100	100	35	2 enfants à la maison.....	39.
10	45	55	35	60	15	3 enfants ou plus à la maison.....	40.
-	30	15	15	25	10		

**Table 1. (continued)**  
**Selected Characteristics for Census Tracts, 1986 Census - 100% data**

No.	Characteristics	Halifax 023	Halifax 024	Halifax 025.01	Halifax 025.02	Halifax 025.03	Halifax 025
<b>CENSUS FAMILY CHARACTERISTICS</b> (concluded)							
<b>Children in Census Families</b>							
1.	Total number of children at home.....	1,620	1,815	1,750	1,220	855	1,355
by age							
2.	Under 6 years of age.....	325	335	360	220	275	270
3.	6 - 14 years.....	475	505	575	380	260	420
4.	15 - 17 years.....	170	235	255	175	90	185
5.	18 - 24 years.....	460	545	445	335	170	380
6.	25 years and over.....	195	190	115	110	55	110
7.	Average number of children per census family(4).	1.1	1.0	1.1	1.0	0.7	1.2
<b>Persons in Private Households</b>							
by census family status and living arrangements							
8.	Total number of persons.....	5,075	6,420	5,540	4,415	4,060	3,935
9.	Number of non-family persons.....	940	1,245	1,010	970	1,080	470
10.	Living with relatives (5).....	300	275	230	170	190	140
11.	Living with non-relatives only.....	270	455	365	350	510	120
12.	Living alone.....	370	515	415	455	380	210
13.	Number of family persons.....	4,135	5,175	4,535	3,450	2,980	3,460
14.	Average number of persons per census family.....	2.9	2.9	3.0	2.9	2.6	3.1
15.	Total number of persons 65 years and over.....	655	690	415	370	295	335
16.	Number of non-family persons 65 years and over.....	235	240	155	140	85	105
17.	Living with relatives (5).....	90	80	60	45	35	40
18.	Living with non-relatives only.....	20	25	5	5	5	15
19.	Living alone.....	130	130	85	85	50	55
20.	Number of family persons 65 years and over..	415	455	260	230	210	230
<b>ECONOMIC FAMILY CHARACTERISTICS</b>							
<b>Economic Families</b>							
21.	Total number of economic families in private households.....	1,495	1,835	1,565	1,205	1,195	1,110
by size of family							
22.	2 persons.....	660	830	675	585	710	405
23.	3 persons.....	430	475	375	245	280	245
24.	4 persons.....	255	360	335	235	150	300
25.	5 or more persons.....	150	175	175	140	60	160
<b>Persons in Private Households</b>							
26.	Total.....	5,075	6,420	5,540	4,415	4,060	3,930
27.	Number of unattached individuals.....	635	970	780	800	890	330
28.	Number of economic family persons.....	4,435	5,445	4,760	3,615	3,170	3,600
29.	Average number of persons per economic family...	3.0	3.0	3.0	3.0	2.6	3.2

Tableau 1. (suite)

Certains caractéristiques des secteurs de recensement, recensement de 1986 - données intégrales

Halifax 027	Halifax 100	Halifax 101	Halifax 102	Halifax 103	Halifax 104.01	Caractéristiques	N°
<b>CARACTÉRISTIQUES DE LA FAMILLE DE RECENSEMENT (fin)</b>							
<b>Enfants dans les familles de recensement</b>							
265	1, 100	1, 190	1, 175	1, 695	810	Nombre total d'enfants à la maison.....	1.
<b>selon l'âge</b>							
40	275	290	445	305	135	Moins de 6 ans.....	2.
85	370	400	305	560	195	6 - 14 ans.....	3.
40	120	135	120	255	100	15 - 17 ans.....	4.
70	230	255	205	465	295	18 - 24 ans.....	5.
20	105	100	105	110	80	25 ans et plus.....	6.
1.0	1.2	0.9	0.9	1.3	1.2	Nombre moyen d'enfants par famille de recensement (4).....	7.
<b>Personnes dans les ménages privés</b>							
<b>selon la situation des particuliers dans la famille de recensement et modalité de vie</b>							
945	3, 235	4, 270	4, 415	4, 635	2, 345	Nombre total de personnes.....	8.
185	475	800	885	525	215	Nombre de personnes hors famille.....	9.
45	130	170	180	145	90	Vivant avec des personnes apparentées (5)....	10.
40	175	200	265	200	55	Vivant avec des personnes non apparentées seulement.....	11.
100	175	420	440	180	75	Vivant seules.....	12.
760	2, 760	3, 475	3, 530	4, 110	2, 130	Nombre de personnes dans les familles.....	13.
2.9	3.0	2.7	2.8	3.1	3.1	Nombre moyen de personnes par famille de recensement.....	14.
100	255	465	405	265	190	Nombre total de personnes de 65 ans et plus... Nombre de personnes hors famille de 65 ans et plus.....	15. 16.
35	80	175	170	75	60	Vivant avec des personnes apparentées (5) ..	17.
15	35	40	50	35	25	Vivant avec des personnes non apparentées seulement.....	18.
-	10	10	20	5	5	Vivant seules.....	19.
20	40	120	95	30	35	Nombre de personnes de 65 ans et plus dans les familles.....	20.
70	175	290	235	185	125		
<b>CARACTÉRISTIQUES DE LA FAMILLE ÉCONOMIQUE</b>							
<b>Familles économiques</b>							
265	920	1, 300	1, 290	1, 315	685	Nombre total de familles économiques dans les ménages privés.....	21.
<b>selon la taille de la famille</b>							
110	345	660	630	475	240	2 personnes.....	22.
70	260	330	330	325	185	3 personnes.....	23.
55	200	230	240	320	165	4 personnes.....	24.
30	115	80	95	190	100	5 personnes ou plus.....	25.
<b>Personnes dans les ménages privés</b>							
945	3, 235	4, 270	4, 415	4, 635	2, 345	Total.....	26.
140	345	625	705	375	125	Nombre de personnes seules.....	27.
805	2, 895	3, 645	3, 705	4, 260	2, 220	Nombre de personnes dans la famille économique.....	28.
3.1	3.1	2.8	2.9	3.2	3.2	Nombre moyen de personnes par famille économique.....	29.

**Table 1. (continued)**  
**Selected Characteristics for Census Tracts, 1986 Census - 100% data**

No.	Characteristics	Halifax 104.02	Halifax 105.01	Halifax 105.02	Halifax 106	Halifax 107	Halifax 108
<b>POPULATION/LAND AREA</b>							
1.	Population, 1981(1).....	2,893	3,444	3,111A	5,987	3,981	3,712
2.	Population, 1986.....	2,995	3,643	5,527	6,603	3,655	3,855
3.	Population percentage change, 1981-1986.....	3.5%	5.8%	77.7%	10.3%	-8.2%	3.9%
4.	Land area in square kilometres, 1986.....	4.17	1.14	2.29	10.02	1.50	2.23
5.	Population density per square kilometre, 1986...	718.2	3 195.6	2 413.5	659.0	2 436.7	1 728.7
<b>POPULATION CHARACTERISTICS</b>							
6.	Total population.....	2,995	3,645	5,525	6,605	3,655	3,855
<b>by sex and age</b>							
7.	Male, total.....	1,480	1,820	2,785	3,285	1,800	1,855
8.	0 - 4 years.....	75	105	265	275	125	90
9.	5 - 9 years.....	85	105	210	245	120	90
10.	10 - 14 years.....	90	170	225	235	140	95
11.	15 - 19 years.....	155	225	270	300	165	160
12.	20 - 24 years.....	190	220	235	405	230	190
13.	25 - 34 years.....	195	240	580	670	290	295
14.	35 - 44 years.....	210	290	480	495	250	260
15.	45 - 54 years.....	235	275	325	360	210	230
16.	55 - 64 years.....	175	145	135	175	170	245
17.	65 - 74 years.....	50	35	40	100	75	135
18.	75 years and over.....	15	10	15	25	25	60
19.	Female, total.....	1,515	1,820	2,745	3,320	1,855	1,995
20.	0 - 4 years.....	80	115	240	240	85	95
21.	5 - 9 years.....	80	125	195	230	120	110
22.	10 - 14 years.....	110	165	230	275	125	105
23.	15 - 19 years.....	155	200	235	290	160	155
24.	20 - 24 years.....	200	160	220	395	230	170
25.	25 - 34 years.....	175	260	605	685	310	265
26.	35 - 44 years.....	220	335	480	520	275	290
27.	45 - 54 years.....	250	270	325	335	235	270
28.	55 - 64 years.....	160	130	130	215	190	285
29.	65 - 74 years.....	55	40	45	95	95	160
30.	75 years and over.....	30	20	35	45	35	100
<b>by marital status</b>							
31.	Single (never married), total.....	1,280	1,680	2,440	2,920	1,585	1,430
32.	Single (never married), 15 years of age and over.....	760	885	1,060	1,425	865	845
33.	Married (includes separated).....	1,580	1,800	2,880	3,380	1,840	2,125
34.	Widowed.....	80	75	100	120	120	190
35.	Divorced.....	55	90	110	185	110	110
<b>by mother tongue</b>							
36.	Single responses.....	2,975	3,600	5,460	6,525	3,615	3,810
37.	English.....	2,875	3,440	5,120	6,195	3,450	3,585
38.	French.....	40	55	175	145	65	105
39.	Non-official languages.....	55	100	170	190	100	120
40.	German.....	10	10	10	15	10	15
41.	Chinese.....	5	10	35	30	15	10
42.	Arabic.....	-	20	10	20	15	5
43.	Greek.....	5	-	-	-	-	10
44.	Italian.....	-	10	5	15	5	10
45.	Other languages.....	35	55	105	105	60	70
46.	Multiple responses.....	25	40	65	75	45	45
47.	English and French.....	15	25	40	40	15	25
48.	English and non-official language(s).....	5	15	30	40	15	15
49.	French and non-official language(s).....	-	-	-	-	5	-
50.	English, French and non-official language(s).....	-	-	-	5	-	5
51.	Non-official languages.....	-	-	-	-	-	-

See note(s), footnote(s) and abbreviation(s) on foldout at end of publication.

Tableau 1. (suite)

Certains caractéristiques des secteurs de recensement, recensement de 1986 - données intégrales

Halifax 109	Halifax 110	Halifax 111	Halifax 112	Halifax 113	Halifax 114	Caractéristiques	N°
<b>POPULATION/SUPERFICIE</b>							
4,026	2,299	3,543	3,463	1,709	4,633	Population, 1981(1).....	1.
3,734	2,203	3,915	3,444	1,734	4,411	Population, 1986.....	2.
-7.3%	-4.2%	10.5%	-0.5%	1.5%	-4.8%	Taux de variation de la population, 1981-1986...	3.
1,14	0,73	0,93	1,76	2,80	18,00	Superficie en kilomètres carrés, 1986.....	4.
3 275,4	3 017,8	4 209,7	1 956,8	619,3	245,1	Densité de la population par kilomètre carré, 1986.....	5.
<b>CARACTÉRISTIQUES DE LA POPULATION</b>							
3,735	2,200	3,915	3,445	1,735	4,410	Population totale.....	6.
<b>selon le sexe et l'âge</b>							
1,740	995	1,870	1,725	870	2,055	Hommes, total.....	7.
90	105	105	210	120	150	0 - 4 ans.....	8.
70	55	80	135	135	120	5 - 9 ans.....	9.
55	60	65	95	110	110	10 - 14 ans.....	10.
105	80	105	95	70	105	15 - 19 ans.....	11.
245	140	305	285	35	360	20 - 24 ans.....	12.
355	250	505	475	210	595	25 - 34 ans.....	13.
225	85	220	175	140	235	35 - 44 ans.....	14.
185	60	165	85	35	165	45 - 54 ans.....	15.
200	65	160	90	5	135	55 - 64 ans.....	16.
145	50	105	60	5	55	65 - 74 ans.....	17.
60	40	55	25	-	25	75 ans et plus.....	18.
1,995	1,210	2,045	1,715	865	2,355	Femmes, total.....	19.
95	95	120	200	120	145	0 - 4 ans.....	20.
75	75	100	125	140	130	5 - 9 ans.....	21.
90	55	85	85	95	110	10 - 14 ans.....	22.
110	80	100	100	75	145	15 - 19 ans.....	23.
220	150	325	270	55	455	20 - 24 ans.....	24.
340	265	455	445	200	640	25 - 34 ans.....	25.
220	105	200	175	140	260	35 - 44 ans.....	26.
210	45	205	115	20	215	45 - 54 ans.....	27.
240	100	200	110	5	155	55 - 64 ans.....	28.
235	115	165	50	5	80	65 - 74 ans.....	29.
150	120	80	35	5	35	75 ans et plus.....	30.
<b>selon l'état matrimonial</b>							
1,485	945	1,600	1,500	920	1,965	Célibataires (jamais marié(e)s), total.....	31.
1,010	500	1,040	645	195	1,200	Célibataires (jamais marié(e)s), 15 ans et plus.....	32.
1,790	915	1,890	1,725	790	2,030	Marié(e)s (comprend séparé(e)s).....	33.
290	210	230	95	15	110	Veufs (ves).....	34.
170	130	190	120	10	305	Divorcé(e)s.....	35.
<b>selon la langue maternelle</b>							
3,680	2,140	3,825	3,385	1,685	4,360	Réponses uniques.....	36.
3,535	2,025	3,550	3,150	1,555	4,185	Anglais.....	37.
70	70	145	160	120	115	Français.....	38.
75	45	135	70	15	60	Langues non officielles.....	39.
15	5	-	5	10	5	Allemand.....	40.
5	15	5	10	-	10	Chinois.....	41.
10	-	15	10	-	10	Arabe.....	42.
-	5	10	5	5	-	Grec.....	43.
5	-	5	-	-	5	Italien.....	44.
45	20	100	45	5	30	Autres langues.....	45.
55	60	85	55	45	50	Réponses multiples.....	46.
30	35	45	45	40	35	Anglais et français.....	47.
20	20	40	10	5	10	Anglais et langue(s) non officielle(s).....	48.
-	5	-	-	-	-	Français et langue(s) non officielle(s).....	49.
-	-	5	5	-	-	Anglais, français et langue(s) non officielle(s).....	50.
-	-	-	-	-	-	Langues non officielles.....	51.

**Table 1. (continued)**  
**Selected Characteristics for Census Tracts, 1986 Census - 100% data**

No.	Characteristics	Halifax 104.02	Halifax 105.01	Halifax 105.02	Halifax 106	Halifax 107	Halifax 108
<b>DWELLING CHARACTERISTICS</b>							
1.	Total number of occupied private dwellings.....	920	1,060	1,630	2,165	1,185	1,445
by tenure							
2.	Owned.....	760	815	1,410	1,195	850	910
3.	Rented.....	160	240	215	970	335	540
4.	On reserve(2).....	-	-	-	-	-	-
by type of dwelling							
5.	Single-detached house.....	750	600	1,165	1,100	760	800
6.	Apartment, 5 or more storeys.....	55	-	5	190	-	220
7.	Movable dwelling.....	-	-	-	5	-	-
8.	All other types(3).....	110	460	465	870	425	430
<b>HOUSEHOLD CHARACTERISTICS</b>							
<b>Private Households</b>							
9.	Total number of private households.....	920	1,060	1,630	2,165	1,185	1,450
by size of household							
10.	1 person.....	70	55	95	255	120	275
11.	2 persons.....	230	255	335	610	325	530
12.	3 persons.....	220	245	430	490	315	255
13.	4 - 5 persons.....	345	445	695	745	385	345
14.	6 - 9 persons.....	45	55	75	65	40	45
15.	10 or more persons.....	-	-	-	-	-	-
by number of families							
16.	Non-family household.....	105	90	125	345	175	330
17.	1 census family.....	805	960	1,480	1,795	990	1,105
18.	2 or more census families.....	15	15	25	25	15	10
<b>Persons in Private Households</b>							
19.	Total.....	2,985	3,635	5,500	6,575	3,650	3,840
20.	Average number of persons per household.....	3.2	3.4	3.4	3.0	3.1	2.7
<b>CENSUS FAMILY CHARACTERISTICS</b>							
<b>Census families</b>							
21.	Total number of census families in private households.....	835	985	1,530	1,845	1,030	1,125
by size of family							
22.	2 persons.....	255	265	385	645	370	525
23.	3 persons.....	215	250	445	480	280	250
24.	4 persons.....	245	285	505	495	245	240
25.	5 or more persons.....	115	180	200	220	135	110
by family structure and presence of children							
26.	Number of husband-wife families.....	765	870	1,395	1,600	875	1,025
27.	With no children at home.....	220	215	315	525	300	460
28.	With children at home.....	540	650	1,075	1,075	580	565
29.	1 child at home.....	195	205	390	390	230	220
30.	2 children at home.....	240	275	490	465	225	235
31.	3 or more children at home.....	110	180	195	215	130	110
32.	Number of lone-parent families.....	70	110	135	245	150	100
33.	Male parent.....	15	15	20	35	25	10
34.	1 child at home.....	10	10	15	15	10	10
35.	2 children at home.....	10	5	-	10	5	5
36.	3 or more children at home.....	-	-	-	5	-	-
37.	Female parent.....	55	95	120	210	135	90
38.	1 child at home.....	25	45	55	105	65	55
39.	2 children at home.....	20	40	55	80	50	25
40.	3 or more children at home.....	10	15	15	25	20	5

Tableau 1. (suite)

Certaines caractéristiques des secteurs de recensement, recensement de 1986 - données intégrales

Halifax 109	Halifax 110	Halifax 111	Halifax 112	Halifax 113	Halifax 114	Caractéristiques	N°
<b>CARACTÉRISTIQUES DU LOGEMENT</b>							
1,605	945	1,620	1,255	410	2,085	Nombre total de logements privés occupés.....	1.
selon le mode d'occupation							
780	150	695	310	25	175	Possédé.....	2.
825	795	925	950	390	1,910	Loué.....	3.
-	-	-	-	-	-	Dans une réserve(2).....	4.
selon le type de logement							
775	130	610	310	30	145	Maison individuelle non attenante.....	5.
305	315	330	5	-	115	Appartement, 5 étages ou plus.....	6.
-	-	-	-	-	5	Logement mobile.....	7.
525	495	680	940	380	1,820	Tous autres types (3).....	8.
<b>CARACTÉRISTIQUES DU MÉNAGE</b>							
Ménages privés							
1,600	945	1,620	1,255	405	2,085	Nombre total de ménages privés.....	9.
selon la taille du ménage							
500	355	385	220	10	670	1 personne.....	10.
515	255	660	400	15	875	2 personnes.....	11.
295	175	295	305	45	285	3 personnes.....	12.
260	135	245	300	300	250	4 - 5 personnes.....	13.
30	25	30	30	35	10	6 - 9 personnes.....	14.
5	5	-	-	-	-	10 personnes ou plus.....	15.
selon le nombre de familles							
630	405	575	290	10	835	Ménage non familial.....	16.
965	540	1,025	955	390	1,250	1 famille de recensement.....	17.
5	5	20	10	5	5	2 familles de recensement ou plus.....	18.
Personnes dans les ménages privés							
3,705	2,140	3,870	3,385	1,700	4,390	Total.....	19.
2.3	2.3	2.4	2.7	4.2	2.1	Nombre moyen de personnes par ménage.....	20.
<b>CARACTÉRISTIQUES DE LA FAMILLE DE RECENSEMENT</b>							
Familles de recensement							
980	545	1,070	980	400	1,260	Nombre total de familles de recensement dans les ménages privés.....	21.
selon la taille de la famille							
470	255	610	400	25	790	2 personnes.....	22.
270	160	250	290	55	260	3 personnes.....	23.
175	90	155	235	205	160	4 personnes.....	24.
60	45	60	55	120	50	5 personnes ou plus.....	25.
selon la structure de la famille et la présence d'enfants							
835	405	870	800	380	905	Nombre de familles époux-épouse.....	26.
380	185	465	290	15	555	Sans enfants à la maison.....	27.
455	215	405	510	365	350	Avec enfants à la maison.....	28.
230	125	200	240	50	170	1 enfant à la maison.....	29.
160	60	145	220	200	130	2 enfants à la maison.....	30.
65	30	60	45	115	50	3 enfants ou plus à la maison.....	31.
Nombre de familles monoparentales.....							32.
145	140	200	180	25	360	Parent de sexe masculin.....	33.
25	20	15	20	5	35	1 enfant à la maison.....	34.
10	10	10	10	-	30	2 enfants à la maison.....	35.
5	5	-	10	5	5	3 enfants ou plus à la maison.....	36.
-	-	-	5	-	-	Parent de sexe féminin.....	37.
125	125	185	160	20	325	1 enfant à la maison.....	38.
75	50	135	105	5	210	2 enfants à la maison.....	39.
30	35	50	45	5	85	3 enfants ou plus à la maison.....	40.
15	35	10	20	5	30		

**Table 1. (continued)**  
**Selected Characteristics for Census Tracts, 1986 Census - 100% data**

No.	Characteristics	Halifax 104.02	Halifax 105.01	Halifax 105.02	Halifax 106	Halifax 107	Halifax 108
<b>CENSUS FAMILY CHARACTERISTICS (concluded)</b>							
<b>Children in Census Families</b>							
1.	Total number of children at home.....	1,155	1,535	2,245	2,425	1,345	1,205
<b>by age</b>							
2.	Under 6 years of age.....	175	260	590	575	265	220
3.	6 - 14 years.....	325	520	770	875	435	355
4.	15 - 17 years.....	165	260	295	330	190	160
5.	18 - 24 years.....	425	435	495	530	370	375
6.	25 years and over.....	70	70	90	115	85	95
7.	Average number of children per census family(4).	1.4	1.6	1.5	1.3	1.3	1.1
<b>Persons in Private Households</b>							
<b>by census family status and living arrangements</b>							
8.	Total number of persons.....	2,980	3,630	5,495	6,575	3,645	3,840
9.	Number of non-family persons.....	225	240	335	705	395	485
10.	Living with relatives (5).....	75	100	135	220	130	105
11.	Living with non-relatives only.....	80	85	100	225	140	110
12.	Living alone.....	75	55	95	255	120	275
13.	Number of family persons.....	2,755	3,390	5,165	5,870	3,255	3,355
14.	Average number of persons per census family.....	3.3	3.4	3.4	3.2	3.2	3.0
15.	Total number of persons 65 years and over.....	155	110	135	265	230	455
16.	Number of non-family persons 65 years and over.....	55	40	55	80	75	155
17.	Living with relatives (5).....	30	25	40	35	30	40
18.	Living with non-relatives only.....	-	5	-	5	10	5
19.	Living alone.....	25	5	15	40	35	110
20.	Number of family persons 65 years and over..	95	70	85	190	160	300
<b>ECONOMIC FAMILY CHARACTERISTICS</b>							
<b>Economic Families</b>							
21.	Total number of economic families in private households.....	825	990	1,525	1,845	1,030	1,130
<b>by size of family</b>							
22.	2 persons.....	225	250	345	585	325	500
23.	3 persons.....	220	245	430	490	295	245
24.	4 persons.....	245	280	505	500	245	255
25.	5 or more persons.....	135	210	240	275	165	130
<b>Persons in Private Households</b>							
26.	Total.....	2,980	3,630	5,495	6,570	3,650	3,835
27.	Number of unattached individuals.....	150	135	200	485	260	380
28.	Number of economic family persons.....	2,825	3,495	5,300	6,090	3,385	3,455
29.	Average number of persons per economic family...	3.4	3.5	3.5	3.3	3.3	3.1



Tableau 1. (suite)

Certains caractéristiques des secteurs de recensement, recensement de 1986 - données intégrales

Halifax 109	Halifax 110	Halifax 111	Halifax 112	Halifax 113	Halifax 114	Caractéristiques	N°
<b>CARACTÉRISTIQUES DE LA FAMILLE DE RECENSEMENT (fin)</b>							
<b>Enfants dans les familles de recensement</b>							
975	645	950	1,125	865	1,100	Nombre total d'enfants à la maison.....	1.
<b>selon l'âge</b>							
215	215	245	460	300	340	Moins de 6 ans.....	2.
250	215	295	365	400	400	6 - 14 ans.....	3.
110	85	90	90	90	100	15 - 17 ans.....	4.
285	100	225	155	70	190	18 - 24 ans.....	5.
125	25	105	50	5	65	25 ans et plus.....	6.
1.0	1.2	0.9	1.1	2.2	0.9	Nombre moyen d'enfants par famille de recensement (4).....	7.
<b>Personnes dans les ménages privés</b>							
<b>selon la situation des particuliers dans la famille de recensement et modalité de vie</b>							
3,705	2,145	3,865	3,385	1,700	4,390	Nombre total de personnes.....	8.
910	550	970	490	55	1,130	Nombre de personnes hors famille.....	9.
170	90	205	140	25	185	Vivant avec des personnes apparentées (5).....	10.
						Vivant avec des personnes non apparentées	
235	105	380	120	10	275	seulement.....	11.
500	350	385	220	10	670	Vivant seules.....	12.
2,795	1,590	2,895	2,895	1,650	3,260	Nombre de personnes dans les familles.....	13.
2.8	2.9	2.7	3.0	4.1	2.6	Nombre moyen de personnes par famille de recensement.....	14.
590	315	400	165	20	190	Nombre total de personnes de 65 ans et plus... et plus.....	15.
280	225	160	65	15	75	Nombre de personnes hors famille de 65 ans	16.
50	15	45	25	10	15	et plus.....	17.
						Vivant avec des personnes apparentées (5)...	18.
10	5	5	5	-	10	Vivant avec des personnes non apparentées	19.
220	205	105	35	5	55	seulement.....	20.
						Vivant seules.....	
310	90	245	105	5	115	Nombre de personnes de 65 ans et plus dans les familles.....	
<b>CARACTÉRISTIQUES DE LA FAMILLE ÉCONOMIQUE</b>							
<b>Familles économiques</b>							
1,015	560	1,100	1,000	400	1,310	Nombre total de familles économiques dans les ménages privés.....	21.
<b>selon la taille de la famille</b>							
470	245	590	390	15	805	2 personnes.....	22.
280	160	255	295	45	260	3 personnes.....	23.
180	95	170	225	205	175	4 personnes.....	24.
90	55	85	90	125	65	5 personnes ou plus.....	25.
<b>Personnes dans les ménages privés</b>							
3,705	2,145	3,870	3,385	1,700	4,390	Total.....	26.
740	460	765	340	25	945	Nombre de personnes seules.....	27.
2,965	1,680	3,100	3,040	1,675	3,445	Nombre de personnes dans la famille économique.....	28.
2.9	3.0	2.8	3.0	4.2	2.6	Nombre moyen de personnes par famille économique.....	29.

**Table 1. (continued)**  
**Selected Characteristics for Census Tracts, 1986 Census - 100% data**

No.	Characteristics	Halifax 120	Halifax 121.01	Halifax 121.02	Halifax 121.03	Halifax 122.01	Halifax 122.02
<b>POPULATION/LAND AREA</b>							
1.	Population, 1981(1).....	1,637	5,121	5,692A	1,357A	3,860A	3,518A
2.	Population, 1986.....	1,766	5,724	8,487	1,515	4,289	5,549
3.	Population percentage change, 1981-1986.....	7.9%	11.8%	49.1%	11.6%	11.1%	57.7%
4.	Land area in square kilometres, 1986.....	26.78	24.68	10.69	17.70	1.05	4.51
5.	Population density per square kilometre, 1986...	65.9	231.9	793.9	85.6	4 084.8	1 203.7
<b>POPULATION CHARACTERISTICS</b>							
6.	Total population.....	1,765	5,720	8,490	1,515	4,290	5,545
<b>by sex and age</b>							
7.	Male, total.....	905	2,955	4,305	805	2,185	2,855
8.	0 - 4 years.....	65	265	410	65	205	320
9.	5 - 9 years.....	55	200	500	50	280	250
10.	10 - 14 years.....	80	205	495	45	235	255
11.	15 - 19 years.....	75	220	370	55	180	260
12.	20 - 24 years.....	80	385	270	80	140	270
13.	25 - 34 years.....	160	725	665	195	455	670
14.	35 - 44 years.....	135	410	1,025	135	445	470
15.	45 - 54 years.....	100	240	385	75	135	215
16.	55 - 64 years.....	90	145	125	55	65	110
17.	65 - 74 years.....	55	100	40	35	35	30
18.	75 years and over.....	15	65	15	25	5	10
19.	Female, total.....	855	2,770	4,180	710	2,105	2,695
20.	0 - 4 years.....	65	235	400	40	200	285
21.	5 - 9 years.....	65	210	440	60	225	255
22.	10 - 14 years.....	65	175	435	55	210	210
23.	15 - 19 years.....	60	190	360	45	175	230
24.	20 - 24 years.....	70	280	250	80	120	230
25.	25 - 34 years.....	155	645	785	165	510	695
26.	35 - 44 years.....	135	370	1,000	115	400	465
27.	45 - 54 years.....	90	225	310	55	135	175
28.	55 - 64 years.....	75	165	110	45	65	85
29.	65 - 74 years.....	60	115	60	30	45	40
30.	75 years and over.....	20	160	25	25	20	15
<b>by marital status</b>							
31.	Single (never married), total.....	750	2,475	4,020	725	2,010	2,585
32.	Single (never married), 15 years of age and over.....	360	1,190	1,345	410	660	1,000
33.	Married (includes separated).....	930	2,865	4,275	715	2,140	2,785
34.	Widowed.....	55	260	100	45	80	70
35.	Divorced.....	30	120	95	35	60	110
<b>by mother tongue</b>							
36.	Single responses.....	1,745	5,650	8,395	1,510	4,245	5,475
37.	English.....	1,700	5,320	7,855	1,465	3,995	5,155
38.	French.....	25	255	310	30	130	175
39.	Non-official languages.....	20	70	235	15	115	140
40.	German.....	10	30	30	-	10	15
41.	Chinese.....	-	-	65	-	15	30
42.	Arabic.....	-	-	20	-	5	25
43.	Greek.....	-	-	-	-	-	-
44.	Italian.....	-	5	10	5	-	5
45.	Other languages.....	10	30	110	10	85	70
46.	Multiple responses.....	20	80	90	5	40	80
47.	English and French.....	10	65	50	5	20	45
48.	English and non-official language(s).....	5	10	35	-	15	25
49.	French and non-official language(s).....	-	-	-	-	-	-
50.	English, French and non-official language(s).....	-	-	5	-	5	5
51.	Non-official languages.....	-	-	-	-	-	-

Tableau 1. (suite)

Certains caractéristiques des secteurs de recensement, recensement de 1986 - données intégrales

Halifax 122.03	Halifax 123.01	Halifax 123.02	Halifax 123.03	Halifax 130.01	Halifax 130.02	Caractéristiques	N°
						<b>POPULATION/SUPERFICIE</b>	
2,842A	1,971A	1,783A	4,507A	4,825A	4,051A	Population, 1981(1).....	1.
2,861	2,070	2,904	4,712	5,965	4,710	Population, 1986.....	2.
0.7%	5.0%	62.9%	4.5%	23.6%	16.3%	Taux de variation de la population, 1981-1986...	3.
36,26	44,98	13,12	7,06	126,82	44,20	Superficie en kilomètres carrés, 1986.....	4.
78,9	46,0	221,3	667,4	47,0	106,6	Densité de la population par kilomètre carré, 1986.....	5.
						<b>CARACTÉRISTIQUES DE LA POPULATION</b>	
2,860	2,070	2,900	4,715	5,965	4,710	Population totale.....	6.
						<b>selon le sexe et l'âge</b>	
1,460	1,040	1,450	2,295	3,030	2,405	Hommes, total.....	7.
110	80	120	205	275	235	0 - 4 ans.....	8.
100	70	115	155	305	235	5 - 9 ans.....	9.
125	80	130	165	280	225	10 - 14 ans.....	10.
170	75	110	190	220	170	15 - 19 ans.....	11.
145	85	140	230	255	135	20 - 24 ans.....	12.
215	175	210	420	675	480	25 - 34 ans.....	13.
260	200	250	420	530	490	35 - 44 ans.....	14.
185	135	180	240	230	225	45 - 54 ans.....	15.
90	75	100	135	155	135	55 - 64 ans.....	16.
40	45	60	95	70	55	65 - 74 ans.....	17.
15	15	25	30	35	25	75 ans et plus.....	18.
1,400	1,030	1,455	2,420	2,940	2,305	Femmes, total.....	19.
90	80	105	200	290	235	0 - 4 ans.....	20.
85	85	90	165	250	210	5 - 9 ans.....	21.
115	75	95	185	260	195	10 - 14 ans.....	22.
155	75	140	155	225	170	15 - 19 ans.....	23.
130	65	130	240	265	130	20 - 24 ans.....	24.
230	190	240	475	665	525	25 - 34 ans.....	25.
260	195	260	445	505	460	35 - 44 ans.....	26.
170	105	165	235	210	175	45 - 54 ans.....	27.
100	85	105	150	135	105	55 - 64 ans.....	28.
50	55	85	120	70	65	65 - 74 ans.....	29.
25	10	35	55	55	50	75 ans et plus.....	30.
						<b>selon l'état matrimonial</b>	
1,290	825	1,280	1,990	2,670	2,010	Célibataires (jamais marié(e)s), total.....	31.
670	350	620	920	1,020	680	Célibataires (jamais marié(e)s), 15 ans et plus.....	32.
1,440	1,135	1,485	2,425	3,065	2,530	Marié(e)s (comprend séparé(e)s).....	33.
80	75	90	140	120	100	Veufs (ves).....	34.
50	40	55	160	105	75	Divorcé(e)s.....	35.
						<b>selon la langue maternelle</b>	
2,840	2,055	2,860	4,640	5,920	4,675	Réponses uniques.....	36.
2,770	2,000	2,695	4,440	5,745	4,520	Anglais.....	37.
40	30	45	85	130	105	Français.....	38.
35	25	120	115	45	50	Langues non officielles.....	39.
-	5	15	15	30	10	Allemand.....	40.
-	5	15	-	-	-	Chinois.....	41.
5	5	15	10	5	-	Arabe.....	42.
-	-	-	-	-	-	Grec.....	43.
5	-	15	20	5	5	Italien.....	44.
25	10	65	65	15	35	Autres langues.....	45.
15	15	45	75	45	35	Réponses multiples.....	46.
10	10	15	40	40	20	Anglais et français.....	47.
5	5	25	35	5	10	Anglais et langue(s) non officielle(s).....	48.
-	-	-	-	-	-	Français et langue(s) non officielle(s).....	49.
-	-	5	-	-	5	Anglais, français et langue(s) non officielle(s).....	50.
-	-	-	-	-	-	Langues non officielles.....	51.

**Table 1. (continued)**  
**Selected Characteristics for Census Tracts, 1986 Census - 100% data**

No.	Characteristics	Halifax 120	Halifax 121.01	Halifax 121.02	Halifax 121.03	Halifax 122.01	Halifax 122.02
<b>DWELLING CHARACTERISTICS</b>							
1.	Total number of occupied private dwellings.....	555	1,665	2,360	400	1,210	1,610
by tenure							
2.	Owned.....	465	1,185	2,030	340	1,015	1,225
3.	Rented.....	90	480	330	55	200	385
4.	On reserve(2).....	-	-	5	-	-	-
by type of dwelling							
5.	Single-detached house.....	500	1,085	1,950	345	815	940
6.	Apartment, 5 or more storeys.....	-	-	-	-	-	-
7.	Movable dwelling.....	-	200	5	15	5	-
8.	All other types (3).....	45	375	405	45	390	665
<b>HOUSEHOLD CHARACTERISTICS</b>							
Private Households							
9.	Total number of private households.....	550	1,665	2,360	400	1,210	1,610
by size of household							
10.	1 person.....	60	150	85	40	70	80
11.	2 persons.....	140	435	415	95	200	350
12.	3 persons.....	130	390	515	95	250	360
13.	4 - 5 persons.....	205	620	1,255	160	630	725
14.	6 - 9 persons.....	25	60	95	15	55	90
15.	10 or more persons.....	-	-	-	-	5	-
by number of families							
16.	Non-family household.....	65	205	150	45	100	140
17.	1 census family.....	475	1,435	2,200	345	1,085	1,435
18.	2 or more census families.....	10	25	20	10	20	35
Persons in Private Households							
19.	Total.....	1,755	5,265	8,445	1,300	4,275	5,525
20.	Average number of persons per household.....	3.2	3.2	3.6	3.3	3.5	3.4
<b>CENSUS FAMILY CHARACTERISTICS</b>							
Census families							
21.	Total number of census families in private households.....	495	1,485	2,235	360	1,130	1,500
by size of family							
22.	2 persons.....	175	480	415	95	245	400
23.	3 persons.....	110	395	535	100	250	360
24.	4 persons.....	130	435	885	120	470	540
25.	5 or more persons.....	75	180	395	45	165	205
by family structure and presence of children							
26.	Number of husband-wife families.....	450	1,345	2,070	330	1,035	1,340
27.	With no children at home.....	150	395	355	85	195	310
28.	With children at home.....	305	950	1,715	245	840	1,030
29.	1 child at home.....	100	345	460	90	215	320
30.	2 children at home.....	125	425	865	110	460	515
31.	3 or more children at home.....	70	180	390	40	165	195
32.	Number of lone-parent families.....	45	145	165	30	90	160
33.	Male parent.....	5	35	30	10	20	35
34.	1 child at home.....	5	25	10	5	10	25
35.	2 children at home.....	-	5	10	5	10	10
36.	3 or more children at home.....	-	5	5	-	-	5
37.	Female parent.....	35	110	130	20	70	125
38.	1 child at home.....	25	65	45	10	35	70
39.	2 children at home.....	10	40	60	5	25	30
40.	3 or more children at home.....	-	10	25	10	15	25

Tableau 1. (suite)

Certaines caractéristiques des secteurs de recensement, recensement de 1986 - données intégrales

Halifax 122.03	Halifax 123.01	Halifax 123.02	Halifax 123.03	Halifax 130.01	Halifax 130.02	Caractéristiques	N°
<b>CARACTÉRISTIQUES DU LOGEMENT</b>							
835	685	915	1,640	1,750	1,475	Nombre total de logements privés occupés.....	1.
selon le mode d'occupation							
780	590	700	1,000	1,550	1,280	Possédé.....	2.
55	95	220	645	190	195	Loué.....	3.
-	-	-	-	-	-	Dans une réserve (2).....	4.
selon le type de logement							
665	595	695	930	1,575	1,270	Maison individuelle non attenante.....	5.
-	5	-	-	-	-	Appartement, 5 étages ou plus.....	6.
120	-	-	-	20	15	Logement mobile.....	7.
50	85	220	715	155	190	Tous autres types (3).....	8.
<b>CARACTÉRISTIQUES DU MÉNAGE</b>							
Ménages privés							
830	685	915	1,640	1,750	1,470	Nombre total de ménages privés.....	9.
selon la taille du ménage							
80	80	100	260	115	150	1 personne.....	10.
175	205	260	490	430	395	2 personnes.....	11.
185	150	160	365	400	285	3 personnes.....	12.
320	230	345	485	735	580	4 - 5 personnes.....	13.
70	20	45	40	70	65	6 - 9 personnes.....	14.
5	-	5	-	5	-	10 personnes ou plus.....	15.
selon le nombre de familles							
95	100	140	340	150	190	Ménage non familial.....	16.
720	580	765	1,285	1,580	1,270	1 famille de recensement.....	17.
20	10	15	15	20	15	2 familles de recensement ou plus.....	18.
Personnes dans les ménages privés							
2,835	2,065	2,895	4,675	5,755	4,685	Total.....	19.
3.4	3.0	3.2	2.8	3.3	3.2	Nombre moyen de personnes par ménage.....	20.
<b>CARACTÉRISTIQUES DE LA FAMILLE DE RECENSEMENT</b>							
Familles de recensement							
755	600	790	1,320	1,620	1,295	Nombre total de familles de recensement dans les ménages privés.....	21.
selon la taille de la famille							
210	220	265	485	475	400	2 personnes.....	22.
180	145	155	355	405	275	3 personnes.....	23.
240	170	250	340	525	435	4 personnes.....	24.
125	65	120	145	220	185	5 personnes ou plus.....	25.
selon la structure de la famille et la présence d'enfants							
700	550	715	1,155	1,485	1,230	Nombre de familles époux-épouse.....	26.
185	195	220	400	410	360	Sans enfants à la maison.....	27.
520	350	490	760	1,075	870	Avec enfants à la maison.....	28.
160	130	140	295	350	255	1 enfant à la maison.....	29.
235	160	240	325	510	430	2 enfants à la maison.....	30.
120	65	110	140	215	180	3 enfants ou plus à la maison.....	31.
Nombre de familles monoparentales.....							32.
55	50	75	160	135	70	Parent de sexe masculin.....	33.
10	15	15	25	25	15	1 enfant à la maison.....	34.
10	5	15	15	20	5	2 enfants à la maison.....	35.
-	5	5	5	5	-	3 enfants ou plus à la maison.....	36.
40	35	65	140	105	55	Parent de sexe féminin.....	37.
20	20	35	75	45	35	1 enfant à la maison.....	38.
15	10	15	55	50	15	2 enfants à la maison.....	39.
5	5	10	10	15	5	3 enfants ou plus à la maison.....	40.

Table 1. (continued)  
Selected Characteristics for Census Tracts, 1986 Census - 100% data

No.	Characteristics	Halifax 120	Halifax 121.01	Halifax 121.02	Halifax 121.03	Halifax 122.01	Halifax 122.02
<b>CENSUS FAMILY CHARACTERISTICS (concluded)</b>							
<b>Children in Census Families</b>							
1.	Total number of children at home.....	665	1,990	3,760	515	1,835	2,260
by age							
2.	Under 6 years of age.....	155	585	965	125	490	710
3.	6 - 14 years.....	235	665	1,680	185	840	840
4.	15 - 17 years.....	70	220	475	55	220	275
5.	18 - 24 years.....	150	400	560	115	245	360
6.	25 years and over.....	55	125	75	30	35	60
7.	Average number of children per census family(4) .	1.3	1.3	1.7	1.4	1.6	1.5
<b>Persons in Private Households</b>							
by census family status and living arrangements							
8.	Total number of persons.....	1,755	5,265	8,445	1,300	4,275	5,530
9.	Number of non-family persons.....	140	455	385	105	275	425
10.	Living with relatives (5).....	50	165	155	40	120	135
11.	Living with non-relatives only.....	30	135	150	20	85	210
12.	Living alone.....	55	150	85	35	75	80
13.	Number of family persons.....	1,615	4,815	8,060	1,200	4,000	5,100
14.	Average number of persons per census family.....	3.3	3.2	3.6	3.4	3.5	3.4
15.	Total number of persons 65 years and over.....	145	275	135	50	100	95
16.	Number of non-family persons 65 years and over.....	50	110	65	15	50	35
17.	Living with relatives (5).....	15	40	40	5	25	20
18.	Living with non-relatives only.....	-	5	5	-	-	5
19.	Living alone.....	30	65	15	10	25	10
20.	Number of family persons 65 years and over..	95	170	70	35	55	60
<b>ECONOMIC FAMILY CHARACTERISTICS</b>							
<b>Economic Families</b>							
21.	Total number of economic families in private households.....	490	1,485	2,240	360	1,125	1,485
by size of family							
22.	2 persons.....	140	435	400	95	205	355
23.	3 persons.....	125	395	510	100	245	340
24.	4 persons.....	135	435	885	110	465	540
25.	5 or more persons.....	85	225	445	60	205	250
<b>Persons in Private Households</b>							
26.	Total.....	1,755	5,270	8,445	1,300	4,275	5,525
27.	Number of unattached individuals.....	85	285	235	60	150	290
28.	Number of economic family persons.....	1,670	4,980	8,215	1,240	4,120	5,235
29.	Average number of persons per economic family...	3.4	3.4	3.7	3.5	3.7	3.5

Tableau 1. (suite)  
 Certaines caractéristiques des secteurs de recensement, recensement de 1986 – données intégrales

Halifax 122.03	Halifax 123.01	Halifax 123.02	Halifax 123.03	Halifax 130.01	Halifax 130.02	Caractéristiques	N°
<b>CARACTÉRISTIQUES DE LA FAMILLE DE RECENSEMENT (fin)</b>							
<b>Enfants dans les familles de recensement</b>							
1,135	750	1,120	1,655	2,300	1,820	Nombre total d'enfants à la maison.....	1.
<b>selon l'âge</b>							
210	185	245	460	660	535	Moins de 6 ans.....	2.
370	280	400	600	960	775	6 - 14 ans.....	3.
175	85	155	195	275	205	15 - 17 ans.....	4.
310	160	250	325	325	245	18 - 24 ans.....	5.
75	30	70	75	75	60	25 ans et plus.....	6.
1.5	1.3	1.4	1.3	1.4	1.4	Nombre moyen d'enfants par famille de recensement (4).....	7.
<b>Personnes dans les ménages privés</b>							
<b>selon la situation des particuliers dans la famille de recensement et modalité de vie</b>							
2,835	2,060	2,895	4,675	5,755	4,685	Nombre total de personnes.....	8.
240	170	270	545	350	345	Nombre de personnes hors famille.....	9.
125	50	95	120	140	105	Vivant avec des personnes apparentées (5)....	10.
35	40	70	165	95	95	Vivant avec des personnes non apparentées seulement.....	11.
75	85	105	260	115	150	Vivant seules.....	12.
2,595	1,895	2,625	4,130	5,405	4,340	Nombre de personnes dans les familles.....	13.
3.4	3.2	3.3	3.1	3.3	3.4	Nombre moyen de personnes par famille de recensement.....	14.
135	125	205	300	155	185	Nombre total de personnes de 65 ans et plus... et plus.....	15.
50	50	85	120	50	85	Nombre de personnes hors famille de 65 ans et plus.....	16.
25	10	35	40	30	35	Vivant avec des personnes apparentées (5)...	17.
-	5	10	10	5	-	Vivant avec des personnes non apparentées seulement.....	18.
25	35	35	75	20	50	Vivant seules.....	19.
80	80	120	175	95	100	Nombre de personnes de 65 ans et plus dans les familles.....	20.
<b>CARACTÉRISTIQUES DE LA FAMILLE ÉCONOMIQUE</b>							
<b>Familles économiques</b>							
750	595	795	1,325	1,615	1,300	Nombre total de familles économiques dans les ménages privés.....	21.
<b>selon la taille de la famille</b>							
175	205	255	460	430	385	2 personnes.....	22.
185	140	150	350	400	270	3 personnes.....	23.
230	175	255	350	530	430	4 personnes.....	24.
160	80	140	160	260	215	5 personnes ou plus.....	25.
<b>Personnes dans les ménages privés</b>							
2,835	2,060	2,900	4,675	5,755	4,685	Total.....	26.
115	120	175	425	210	240	Nombre de personnes seules.....	27.
2,720	1,940	2,720	4,250	5,545	4,450	Nombre de personnes dans la famille économique.....	28.
3.6	3.3	3.4	3.2	3.4	3.4	Nombre moyen de personnes par famille économique.....	28.

Table 1. (continued)  
Selected Characteristics for Census Tracts, 1986 Census - 100% data

No.	Characteristics	Halifax 131.01	Halifax 131.02	Halifax 131.03	Halifax 131.04	Halifax 131.05	Halifax 132.01
<b>POPULATION/LAND AREA</b>							
1.	Population, 1981(1).....	4,250A	5,617A	2,533	3,392A	2,733A	3,234A
2.	Population, 1986.....	4,686	5,616	3,698	3,103	3,657	3,865
3.	Population percentage change, 1981-1986.....	10.3%	--	46.0%	-8.5%	33.8%	19.5%
4.	Land area in square kilometres, 1986.....	2.57	2.44	5.83	4.29	5.07	36.11
5.	Population density per square kilometre, 1986...	1 823.3	2 301.6	634.3	723.3	721.3	107.0
<b>POPULATION CHARACTERISTICS</b>							
6.	Total population.....	4,690	5,620	3,700	3,100	3,655	3,865
<b>by sex and age</b>							
7.	Male, total.....	2,390	2,770	1,825	1,515	1,830	1,975
8.	0 - 4 years.....	215	185	175	90	130	170
9.	5 - 9 years.....	275	210	165	110	150	170
10.	10 - 14 years.....	305	280	150	160	250	200
11.	15 - 19 years.....	225	320	150	180	220	170
12.	20 - 24 years.....	150	285	175	150	125	140
13.	25 - 34 years.....	420	445	420	195	270	405
14.	35 - 44 years.....	530	510	270	295	425	355
15.	45 - 54 years.....	170	340	145	195	190	195
16.	55 - 64 years.....	60	115	105	75	45	80
17.	65 - 74 years.....	20	60	55	55	25	75
18.	75 years and over.....	10	20	15	15	5	15
19.	Female, total.....	2,295	2,850	1,870	1,585	1,825	1,890
20.	0 - 4 years.....	205	215	185	90	145	160
21.	5 - 9 years.....	240	245	150	115	180	155
22.	10 - 14 years.....	265	270	150	170	205	170
23.	15 - 19 years.....	205	295	150	190	190	140
24.	20 - 24 years.....	120	290	200	140	110	170
25.	25 - 34 years.....	500	445	410	230	295	420
26.	35 - 44 years.....	505	570	300	350	465	335
27.	45 - 54 years.....	125	275	155	155	120	165
28.	55 - 64 years.....	65	130	90	85	60	85
29.	65 - 74 years.....	45	85	55	45	30	60
30.	75 years and over.....	25	25	25	15	15	25
<b>by marital status</b>							
31.	Single (never married), total.....	2,230	2,575	1,615	1,420	1,720	1,655
32.	Single (never married), 15 years of age and over.....	730	1,175	645	680	660	630
33.	Married (includes separated).....	2,290	2,795	1,910	1,545	1,825	2,035
34.	Widowed.....	80	125	75	70	70	95
35.	Divorced.....	85	120	100	70	40	85
<b>by mother tongue</b>							
36.	Single responses.....	4,650	5,540	3,650	3,075	3,625	3,835
37.	English.....	4,480	5,320	3,525	2,970	3,505	3,730
38.	French.....	125	155	90	75	80	65
39.	Non-official languages.....	50	65	40	25	40	40
40.	German.....	10	-	5	-	5	15
41.	Chinese.....	-	5	5	-	10	-
42.	Arabic.....	5	10	-	-	-	-
43.	Greek.....	-	-	-	-	-	-
44.	Italian.....	5	15	5	5	-	5
45.	Other languages.....	30	35	15	15	25	20
46.	Multiple responses.....	35	75	45	30	30	25
47.	English and French.....	25	40	25	20	25	25
48.	English and non-official language(s).....	10	30	20	5	5	5
49.	French and non-official language(s).....	-	-	-	-	-	-
50.	English, French and non-official language(s).....	-	5	-	-	-	-
51.	Non-official languages.....	-	-	-	-	-	-



Tableau 1. (suite)

Certaines caractéristiques des secteurs de recensement, recensement de 1986 - données intégrales

Halifax 132.02	Halifax 140	Halifax 141	Halifax 142	Halifax 143	Halifax 150.01	Caractéristiques	N°
<b>POPULATION/SUPERFICIE</b>							
3,433A	5,092	4,941	3,950A	6,250	4,914A	Population, 1981(1).....	1.
3,597	5,631	5,469	4,583	6,843	5,563	Population, 1986.....	2.
4.8%	10.6%	10.7%	16.0%	9.5%	13.2%	Taux de variation de la population, 1981-1986...	3.
165,68	156,05	216,11	57,18	402,59	103,09	Superficie en kilomètres carrés, 1986.....	4.
21,7	36,1	25,3	80,2	17,0	54,0	Densité de la population par kilomètre carré, 1986.....	5.
<b>CARACTÉRISTIQUES DE LA POPULATION</b>							
3,595	5,630	5,470	4,585	6,845	5,565	Population totale.....	6.
<b>selon le sexe et l'âge</b>							
1,810	2,895	2,785	2,320	3,480	2,740	Hommes, total.....	7.
170	230	215	200	265	280	0 - 4 ans.....	8.
170	250	205	165	300	240	5 - 9 ans.....	9.
115	250	230	185	280	265	10 - 14 ans.....	10.
135	240	220	210	265	235	15 - 19 ans.....	11.
135	240	215	240	215	265	20 - 24 ans.....	12.
365	580	545	455	570	520	25 - 34 ans.....	13.
305	445	470	370	690	425	35 - 44 ans.....	14.
170	300	285	255	325	230	45 - 54 ans.....	15.
120	210	220	155	285	145	55 - 64 ans.....	16.
80	110	135	65	205	80	65 - 74 ans.....	17.
40	50	50	25	90	35	75 ans et plus.....	18.
1,785	2,730	2,685	2,260	3,365	2,820	Femmes, total.....	19.
165	235	225	170	255	260	0 - 4 ans.....	20.
140	200	210	170	270	280	5 - 9 ans.....	21.
125	220	220	185	245	250	10 - 14 ans.....	22.
125	200	210	200	225	255	15 - 19 ans.....	23.
145	215	165	190	210	270	20 - 24 ans.....	24.
390	615	575	470	630	610	25 - 34 ans.....	25.
300	400	430	385	630	410	35 - 44 ans.....	26.
150	265	240	230	285	205	45 - 54 ans.....	27.
120	190	200	135	295	160	55 - 64 ans.....	28.
70	130	130	90	225	90	65 - 74 ans.....	29.
45	55	80	45	100	55	75 ans et plus.....	30.
<b>selon l'état matrimonial</b>							
1,525	2,390	2,215	1,985	2,690	2,810	Célibataires (jamais marié(e)s), total.....	31.
630	1,000	915	905	1,075	1,240	Célibataires (jamais marié(e)s), 15 ans et plus.....	32.
1,880	2,950	2,975	2,360	3,780	2,550	Marié(e)s (comprend séparé(e)s).....	33.
115	180	170	135	240	140	Veufs (ves).....	34.
75	115	110	105	130	65	Divorcé(e)s.....	35.
<b>selon la langue maternelle</b>							
3,565	5,610	5,435	4,520	6,805	5,535	Réponses uniques.....	36.
3,480	5,500	5,300	4,370	6,615	5,395	Anglais.....	37.
40	65	75	75	80	70	Français.....	38.
40	40	55	75	105	70	Langues non officielles.....	39.
5	10	30	10	25	25	Allemand.....	40.
-	-	-	5	-	-	Chinois.....	41.
5	-	-	15	10	5	Arabe.....	42.
5	5	5	15	10	-	Grec.....	43.
-	5	5	5	5	-	Italien.....	44.
25	25	25	35	60	40	Autres langues.....	45.
35	20	35	60	40	30	Réponses multiples.....	46.
30	20	20	40	15	20	Anglais et français.....	47.
5	5	10	20	20	5	Anglais et langue(s) non officielle(s).....	48.
-	-	-	-	-	-	Français et langue(s) non officielle(s).....	49.
-	-	-	-	-	-	Anglais, français et langue(s) non officielle(s).....	50.
-	-	-	-	-	-	Langues non officielles.....	51.

**Table 1. (continued)**  
**Selected Characteristics for Census Tracts, 1986 Census - 100% data**

No.	Characteristics	Halifax 131.01	Halifax 131.02	Halifax 131.03	Halifax 131.04	Halifax 131.05	Halifax 132.01
<b>DWELLING CHARACTERISTICS</b>							
1.	Total number of occupied private dwellings.....	1,280	1,650	1,165	885	980	1,175
by tenure							
2.	Owned.....	1,115	1,335	890	760	925	1,090
3.	Rented.....	165	315	280	125	55	85
4.	On reserve (2).....	-	-	-	-	-	-
by type of dwelling							
5.	Single-detached house.....	905	1,235	765	690	910	965
6.	Apartment, 5 or more storeys.....	-	-	-	-	-	-
7.	Movable dwelling.....	-	-	-	25	-	175
8.	All other types (3).....	375	415	400	165	75	40
<b>HOUSEHOLD CHARACTERISTICS</b>							
Private Households							
9.	Total number of private households.....	1,280	1,645	1,170	885	985	1,175
by size of household							
10.	1 person.....	60	115	85	55	30	90
11.	2 persons.....	180	355	315	190	155	265
12.	3 persons.....	255	380	310	180	190	290
13.	4 - 5 persons.....	710	710	410	400	555	485
14.	6 - 9 persons.....	75	80	50	60	55	45
15.	10 or more persons.....	-	-	-	5	-	-
by number of families							
16.	Non-family household.....	80	155	125	80	35	125
17.	1 census family.....	1,190	1,465	1,030	785	930	1,030
18.	2 or more census families.....	10	25	10	25	15	20
Persons in Private Households							
19.	Total.....	4,675	5,580	3,680	3,085	3,640	3,850
20.	Average number of persons per household.....	3.7	3.4	3.2	3.5	3.7	3.3
<b>CENSUS FAMILY CHARACTERISTICS</b>							
Census families							
21.	Total number of census families in private households.....	1,210	1,515	1,055	830	960	1,075
by size of family							
22.	2 persons.....	205	395	340	220	175	300
23.	3 persons.....	270	380	310	190	205	285
24.	4 persons.....	530	485	290	280	405	360
25.	5 or more persons.....	205	250	115	140	170	130
by family structure and presence of children							
26.	Number of husband-wife families.....	1,115	1,350	915	740	890	985
27.	With no children at home.....	165	305	265	175	145	265
28.	With children at home.....	955	1,040	650	565	750	720
29.	1 child at home.....	235	330	270	170	180	245
30.	2 children at home.....	520	470	275	265	400	345
31.	3 or more children at home.....	195	245	110	135	170	125
32.	Number of lone-parent families.....	95	165	140	95	65	90
33.	Male parent.....	20	25	25	10	10	10
34.	1 child at home.....	15	10	20	10	5	5
35.	2 children at home.....	5	10	5	5	10	10
36.	3 or more children at home.....	-	-	-	5	-	-
37.	Female parent.....	70	140	115	80	55	75
38.	1 child at home.....	25	75	50	40	30	35
39.	2 children at home.....	30	45	40	25	15	30
40.	3 or more children at home.....	20	20	25	20	10	10

Tableau 1. (suite)

Certaines caractéristiques des secteurs de recensement, recensement de 1986 - données intégrales

Halifax 132.02	Halifax 140	Halifax 141	Halifax 142	Halifax 143	Halifax 150.01	Caractéristiques	N°
<b>CARACTÉRISTIQUES DU LOGEMENT</b>							
1,125	1,755	1,745	1,420	2,285	1,500	Nombre total de logements privés occupés.....	1.
<b>selon le mode d'occupation</b>							
1,045	1,590	1,560	1,235	2,005	1,360	Possédé.....	2.
80	160	185	185	280	145	Loué.....	3.
-	-	-	-	-	-	Dans une réserve(2).....	4.
<b>selon le type de logement</b>							
865	1,590	1,620	980	2,125	1,200	Maison individuelle non attenante.....	5.
-	-	-	-	-	-	Appartement, 5 étages ou plus.....	6.
235	30	30	205	40	225	Logement mobile.....	7.
30	135	95	240	125	75	Tous autres types(3).....	8.
<b>CARACTÉRISTIQUES DU MÉNAGE</b>							
<b>Ménages privés</b>							
1,125	1,755	1,745	1,420	2,285	1,500	Nombre total de ménages privés.....	9.
<b>selon la taille du ménage</b>							
105	165	175	135	265	110	1 personne.....	10.
305	435	505	365	720	315	2 personnes.....	11.
270	410	370	340	450	305	3 personnes.....	12.
380	670	605	525	780	595	4 - 5 personnes.....	13.
60	80	80	65	65	155	6 - 9 personnes.....	14.
-	-	-	-	-	25	10 personnes ou plus.....	15.
<b>selon le nombre de familles</b>							
135	215	220	180	320	150	Ménage non familial.....	16.
975	1,500	1,505	1,215	1,945	1,315	1 famille de recensement.....	17.
15	40	20	30	20	40	2 familles de recensement ou plus.....	18.
<b>Personnes dans les ménages privés</b>							
3,570	5,615	5,450	4,555	6,820	5,535	Total.....	19.
3.2	3.2	3.1	3.2	3.0	3.7	Nombre moyen de personnes par ménage.....	20.
<b>CARACTÉRISTIQUES DE LA FAMILLE DE RECENSEMENT</b>							
<b>Familles de recensement</b>							
<b>Nombre total de familles de recensement dans les ménages privés.....</b>							21.
1,000	1,575	1,550	1,275	1,985	1,390		
<b>selon la taille de la famille</b>							
330	480	555	395	755	375	2 personnes.....	22.
270	415	375	340	440	335	3 personnes.....	23.
280	515	430	390	550	415	4 personnes.....	24.
125	170	195	145	235	265	5 personnes ou plus.....	25.
<b>selon la structure de la famille et la présence d'enfants</b>							
<b>Nombre de familles époux-épouse.....</b>							26.
905	1,430	1,440	1,135	1,825	1,200	Sans enfants à la maison.....	27.
280	400	485	320	675	300	Avec enfants à la maison.....	28.
625	1,030	955	815	1,155	905	1 enfant à la maison.....	29.
235	365	340	300	395	275	2 enfants à la maison.....	30.
270	500	420	375	530	385	3 enfants ou plus à la maison.....	31.
120	165	200	140	225	245		
<b>Nombre de familles monoparentales.....</b>							32.
100	150	115	140	155	185	Parent de sexe masculin.....	33.
15	35	30	30	45	30	1 enfant à la maison.....	34.
10	20	20	20	20	15	2 enfants à la maison.....	35.
5	5	15	10	15	10	3 enfants ou plus à la maison.....	36.
-	5	-	5	10	5		
80	115	85	105	110	155	Parent de sexe féminin.....	37.
40	60	55	55	60	65	1 enfant à la maison.....	38.
30	40	20	30	30	50	2 enfants à la maison.....	39.
10	10	5	15	20	40	3 enfants ou plus à la maison.....	40.

**Table 1. (continued)**  
**Selected Characteristics for Census Tracts, 1986 Census - 100% data**

No.	Characteristics	Halifax 131.01	Halifax 131.02	Halifax 131.03	Halifax 131.04	Halifax 131.05	Halifax 132.01
<b>CENSUS FAMILY CHARACTERISTICS (concluded)</b>							
<b>Children in Census Families</b>							
1.	Total number of children at home.....	2,095	2,335	1,415	1,300	1,635	1,515
by age							
2.	Under 6 years of age.....	505	475	425	210	325	370
3.	6 - 14 years.....	970	900	535	505	720	635
4.	15 - 17 years.....	275	360	180	220	255	200
5.	18 - 24 years.....	295	520	225	315	305	250
6.	25 years and over.....	40	75	55	50	30	55
7.	Average number of children per census family(4).....	1.7	1.5	1.3	1.6	1.7	1.4
<b>Persons in Private Households</b>							
by census family status and living arrangements							
8.	Total number of persons.....	4,675	5,580	3,685	3,085	3,640	3,850
9.	Number of non-family persons.....	255	385	295	215	160	275
10.	Living with relatives (5).....	105	130	105	95	95	100
11.	Living with non-relatives only.....	85	140	110	65	35	80
12.	Living alone.....	50	115	80	55	30	95
13.	Number of family persons.....	4,425	5,195	3,385	2,870	3,480	3,570
14.	Average number of persons per census family.....	3.6	3.4	3.2	3.5	3.6	3.3
15.	Total number of persons 65 years and over.....	100	190	155	130	75	180
16.	Number of non-family persons 65 years and over.....	60	80	50	40	40	65
17.	Living with relatives (5).....	30	35	25	25	30	30
18.	Living with non-relatives only.....	5	10	5	-	5	5
19.	Living alone.....	25	40	15	10	5	30
20.	Number of family persons 65 years and over.....	40	110	105	90	35	115
<b>ECONOMIC FAMILY CHARACTERISTICS</b>							
<b>Economic Families</b>							
21.	Total number of economic families in private households.....	1,205	1,500	1,055	815	950	1,070
by size of family							
22.	2 persons.....	185	355	305	185	155	265
23.	3 persons.....	250	375	305	180	195	290
24.	4 persons.....	520	480	300	270	395	355
25.	5 or more persons.....	255	295	140	180	205	155
<b>Persons in Private Households</b>							
26.	Total.....	4,675	5,585	3,685	3,085	3,640	3,850
27.	Number of unattached individuals.....	150	255	195	120	65	170
28.	Number of economic family persons.....	4,530	5,330	3,490	2,965	3,570	3,675
29.	Average number of persons per economic family.....	3.8	3.6	3.3	3.6	3.8	3.4

Tableau 1. (suite)

Certaines caractéristiques des secteurs de recensement, recensement de 1986 - données intégrales

Halifax 132.02	Halifax 140	Halifax 141	Halifax 142	Halifax 143	Halifax 150.01	Caractéristiques	N°
<b>CARACTÉRISTIQUES DE LA FAMILLE DE RECENSEMENT (fin)</b>							
<b>Enfants dans les familles de recensement</b>							
1,335	2,145	2,000	1,750	2,450	2,325	<b>Nombre total d'enfants à la maison.....</b>	1.
<b>selon l'âge</b>							
390	525	510	405	615	535	Moins de 6 ans.....	2.
465	825	750	630	980	825	6 - 14 ans.....	3.
150	265	245	230	300	280	15 - 17 ans.....	4.
250	400	360	385	430	495	18 - 24 ans.....	5.
85	120	130	100	125	185	25 ans et plus.....	6.
1.3	1.4	1.3	1.4	1.2	1.7	<b>Nombre moyen d'enfants par famille de recensement (4).....</b>	7.
<b>Personnes dans les ménages privés</b>							
<b>selon la situation des particuliers dans la famille de recensement et modalité de vie</b>							
3,570	5,610	5,450	4,555	6,815	5,540	<b>Nombre total de personnes.....</b>	8.
325	460	460	405	555	630	Nombre de personnes hors famille.....	9.
150	205	200	185	170	415	Vivant avec des personnes apparentées (5)...	10.
80	90	80	90	120	105	Vivant avec des personnes non apparentées seulement.....	11.
105	160	175	130	265	105	Vivant seules.....	12.
3,245	5,155	4,990	4,155	6,265	4,910	Nombre de personnes dans les familles.....	13.
3.2	3.3	3.2	3.3	3.2	3.5	<b>Nombre moyen de personnes par famille de recensement.....</b>	14.
235	345	400	225	610	260	<b>Nombre total de personnes de 65 ans et plus... et plus.....</b>	15.
95	145	145	85	200	95	Nombre de personnes hors famille de 65 ans et plus.....	16.
45	70	70	40	65	40	Vivant avec des personnes apparentées (5)...	17.
10	10	5	5	10	20	Vivant avec des personnes non apparentées seulement.....	18.
45	70	70	45	125	40	Vivant seules.....	19.
135	200	250	140	415	165	Nombre de personnes de 65 ans et plus dans les familles.....	20.
<b>CARACTÉRISTIQUES DE LA FAMILLE ÉCONOMIQUE</b>							
<b>Familles économiques</b>							
1,010	1,575	1,555	1,270	1,990	1,375	<b>Nombre total de familles économiques dans les ménages privés.....</b>	21.
<b>selon la taille de la famille</b>							
305	425	510	355	715	310	2 personnes.....	22.
270	405	365	340	445	305	3 personnes.....	23.
285	495	425	370	560	400	4 personnes.....	24.
150	245	250	200	270	360	5 personnes ou plus.....	25.
<b>Personnes dans les ménages privés</b>							
3,570	5,615	5,450	4,555	6,820	5,540	<b>Total.....</b>	26.
180	255	260	220	385	210	Nombre de personnes seules.....	27.
3,395	5,360	5,190	4,335	6,435	5,325	Nombre de personnes dans la famille économique.....	28.
3.4	3.4	3.3	3.4	3.2	3.9	<b>Nombre moyen de personnes par famille économique.....</b>	29.

Table 1. (continued)  
Selected Characteristics for Census Tracts, 1986 Census - 100% data

No.	Characteristics	Halifax 150.02	Halifax 151	Halifax 152			
<b>POPULATION/LAND AREA</b>							
1.	Population, 1981(1).....	2,636A	3,990	2,862			
2.	Population, 1986.....	3,269	4,356	2,960			
3.	Population percentage change, 1981-1986.....	24.0%	9.2%	3.4%			
4.	Land area in square kilometres, 1986.....	75.85	185.47	616.75			
5.	Population density per square kilometre, 1986...	43.1	23.5	4.8			
<b>POPULATION CHARACTERISTICS</b>							
6.	Total population.....	3,270	4,360	2,960			
<b>by sex and age</b>							
7.	Male, total.....	1,655	2,255	1,535			
8.	0 - 4 years.....	195	190	120			
9.	5 - 9 years.....	145	195	115			
10.	10 - 14 years.....	140	205	135			
11.	15 - 19 years.....	110	160	140			
12.	20 - 24 years.....	100	170	140			
13.	25 - 34 years.....	335	400	270			
14.	35 - 44 years.....	325	345	230			
15.	45 - 54 years.....	155	180	150			
16.	55 - 64 years.....	70	205	135			
17.	65 - 74 years.....	65	130	70			
18.	75 years and over.....	20	80	30			
19.	Female, total.....	1,615	2,090	1,425			
20.	0 - 4 years.....	175	170	120			
21.	5 - 9 years.....	120	140	110			
22.	10 - 14 years.....	125	150	120			
23.	15 - 19 years.....	130	165	130			
24.	20 - 24 years.....	105	160	95			
25.	25 - 34 years.....	385	375	290			
26.	35 - 44 years.....	290	330	210			
27.	45 - 54 years.....	125	165	130			
28.	55 - 64 years.....	85	205	110			
29.	65 - 74 years.....	65	145	75			
30.	75 years and over.....	15	90	40			
<b>by marital status</b>							
31.	Single (never married), total.....	1,375	1,805	1,295			
32.	Single (never married), 15 years of age and over.....	475	750	575			
33.	Married (includes separated).....	1,785	2,280	1,530			
34.	Widowed.....	60	200	85			
35.	Divorced.....	50	75	45			
<b>by mother tongue</b>							
36.	Single responses.....	3,225	4,285	2,950			
37.	English.....	3,115	4,115	2,910			
38.	French.....	75	135	15			
39.	Non-official languages.....	35	45	25			
40.	German.....	20	15	5			
41.	Chinese.....	-	-	-			
42.	Arabic.....	-	5	-			
43.	Greek.....	-	-	-			
44.	Italian.....	-	-	-			
45.	Other languages.....	20	20	20			
46.	Multiple responses.....	45	65	15			
47.	English and French.....	30	60	5			
48.	English and non-official language(s).....	10	10	10			
49.	French and non-official language(s).....	-	-	-			
50.	English, French and non-official language(s).....	-	-	-			
51.	Non-official languages.....	5	-	-			

Tableau 1. (suite)

Certaines caractéristiques des secteurs de recensement, recensement de 1986 - données intégrales

						Caractéristiques	N°
						<b>POPULATION/SUPERFICIE</b>	
						Population, 1981(1).....	1.
						Population, 1986.....	2.
						Taux de variation de la population, 1981-1986...	3.
						Superficie en kilomètres carrés, 1986.....	4.
						Densité de la population par kilomètre carré, 1986.....	5.
						<b>CARACTÉRISTIQUES DE LA POPULATION</b>	
						Population totale.....	6.
						<b>selon le sexe et l'âge</b>	
						<b>Hommes, total</b> .....	7.
						0 - 4 ans.....	8.
						5 - 9 ans.....	9.
						10 - 14 ans.....	10.
						15 - 19 ans.....	11.
						20 - 24 ans.....	12.
						25 - 34 ans.....	13.
						35 - 44 ans.....	14.
						45 - 54 ans.....	15.
						55 - 64 ans.....	16.
						65 - 74 ans.....	17.
						75 ans et plus.....	18.
						<b>Femmes, total</b> .....	19.
						0 - 4 ans.....	20.
						5 - 9 ans.....	21.
						10 - 14 ans.....	22.
						15 - 19 ans.....	23.
						20 - 24 ans.....	24.
						25 - 34 ans.....	25.
						35 - 44 ans.....	26.
						45 - 54 ans.....	27.
						55 - 64 ans.....	28.
						65 - 74 ans.....	29.
						75 ans et plus.....	30.
						<b>selon l'état matrimonial</b>	
						Célibataires (jamais marié(e)s), total.....	31.
						Célibataires (jamais marié(e)s), 15 ans et plus.....	32.
						Marié(e)s (comprend séparé(e)s).....	33.
						Veufs (ves).....	34.
						Divorcé(e)s.....	35.
						<b>selon la langue maternelle</b>	
						Réponses uniques.....	36.
						Anglais.....	37.
						Français.....	38.
						Langues non officielles.....	39.
						Allemand.....	40.
						Chinois.....	41.
						Arabe.....	42.
						Grec.....	43.
						Italien.....	44.
						Autres langues.....	45.
						Réponses multiples.....	46.
						Anglais et français.....	47.
						Anglais et langue(s) non officielle(s).....	48.
						Français et langue(s) non officielle(s).....	49.
						Anglais, français et langue(s) non officielle(s).....	50.
						Langues non officielles.....	51.

Table 1. (continued)  
Selected Characteristics for Census Tracts, 1986 Census - 100% data

No.	Characteristics	Halifax 150.02	Halifax 151	Halifax 152			
<b>DWELLING CHARACTERISTICS</b>							
1.	Total number of occupied private dwellings.....	1,005	1,445	905			
by tenure							
2.	Owned.....	930	1,275	830			
3.	Rented.....	75	170	80			
4.	On reserve (2).....	-	-	-			
by type of dwelling							
5.	Single-detached house.....	930	1,340	750			
6.	Apartment, 5 or more storeys.....	-	-	-			
7.	Movable dwelling.....	35	60	135			
8.	All other types (3).....	45	50	20			
<b>HOUSEHOLD CHARACTERISTICS</b>							
Private Households							
9.	Total number of private households.....	1,005	1,445	910			
by size of household							
10.	1 person.....	75	220	100			
11.	2 persons.....	275	415	230			
12.	3 persons.....	210	265	170			
13.	4 - 5 persons.....	400	475	345			
14.	6 - 9 persons.....	45	70	55			
15.	10 or more persons.....	-	-	-			
by number of families							
16.	Non-family household.....	100	255	125			
17.	1 census family.....	895	1,160	765			
18.	2 or more census families.....	15	20	25			
Persons in Private Households							
19.	Total.....	3,255	4,340	2,955			
20.	Average number of persons per household.....	3.2	3.0	3.2			
<b>CENSUS FAMILY CHARACTERISTICS</b>							
Census families							
21.	Total number of census families in private households.....	915	1,205	810			
by size of family							
22.	2 persons.....	280	435	260			
23.	3 persons.....	220	275	185			
24.	4 persons.....	295	325	235			
25.	5 or more persons.....	125	180	130			
by family structure and presence of children							
26.	Number of husband-wife families.....	865	1,100	740			
27.	With no children at home.....	255	370	220			
28.	With children at home.....	615	735	520			
29.	1 child at home.....	205	245	165			
30.	2 children at home.....	290	310	225			
31.	3 or more children at home.....	125	170	130			
32.	Number of lone-parent families.....	50	105	65			
33.	Male parent.....	10	15	20			
34.	1 child at home.....	5	10	15			
35.	2 children at home.....	5	-	5			
36.	3 or more children at home.....	5	5	-			
37.	Female parent.....	40	90	50			
38.	1 child at home.....	20	50	30			
39.	2 children at home.....	15	25	10			
40.	3 or more children at home.....	10	15	5			



Tableau 1. (suite)

Certaines caractéristiques des secteurs de recensement, recensement de 1986 - données intégrales

					Caractéristiques	N°
					<b>CARACTÉRISTIQUES DU LOGEMENT</b>	
					Nombre total de logements privés occupés.....	1.
					<b>selon le mode d'occupation</b>	
					Possédé.....	2.
					Loué.....	3.
					Dans une réserve (2).....	4.
					<b>selon le type de logement</b>	
					Maison individuelle non attenante.....	5.
					Appartement, 5 étages ou plus.....	6.
					Logement mobile.....	7.
					Tous autres types (3).....	8.
					<b>CARACTÉRISTIQUES DU MÉNAGE</b>	
					<b>Ménages privés</b>	
					Nombre total de ménages privés.....	9.
					<b>selon la taille du ménage</b>	
					1 personne.....	10.
					2 personnes.....	11.
					3 personnes.....	12.
					4 - 5 personnes.....	13.
					6 - 9 personnes.....	14.
					10 personnes ou plus.....	15.
					<b>selon le nombre de familles</b>	
					Ménage non familial.....	16.
					1 famille de recensement.....	17.
					2 familles de recensement ou plus.....	18.
					<b>Personnes dans les ménages privés</b>	
					Total.....	19.
					Nombre moyen de personnes par ménage.....	20.
					<b>CARACTÉRISTIQUES DE LA FAMILLE DE RECENSEMENT</b>	
					<b>Familles de recensement</b>	
					Nombre total de familles de recensement dans les ménages privés.....	21.
					<b>selon la taille de la famille</b>	
					2 personnes.....	22.
					3 personnes.....	23.
					4 personnes.....	24.
					5 personnes ou plus.....	25.
					<b>selon la structure de la famille et la présence d'enfants</b>	
					<b>Nombre de familles époux-épouse.....</b>	26.
					Sans enfants à la maison.....	27.
					Avec enfants à la maison.....	28.
					1 enfant à la maison.....	29.
					2 enfants à la maison.....	30.
					3 enfants ou plus à la maison.....	31.
					<b>Nombre de familles monoparentales.....</b>	32.
					Parent de sexe masculin.....	33.
					1 enfant à la maison.....	34.
					2 enfants à la maison.....	35.
					3 enfants ou plus à la maison.....	36.
					Parent de sexe féminin.....	37.
					1 enfant à la maison.....	38.
					2 enfants à la maison.....	39.
					3 enfants ou plus à la maison.....	40.

**Table 1. (concluded)**  
**Selected Characteristics for Census Tracts, 1986 Census - 100% data**

No.	Characteristics	Halifax 150.02	Halifax 151	Halifax 152			
<b>CENSUS FAMILY CHARACTERISTICS (concluded)</b>							
<b>Children in Census Families</b>							
1.	Total number of children at home.....	1,275	1,605	1,160			
<b>by age</b>							
2.	Under 6 years of age.....	425	420	275			
3.	6 - 14 years.....	465	600	430			
4.	15 - 17 years.....	135	190	160			
5.	18 - 24 years.....	200	295	225			
6.	25 years and over.....	40	95	70			
7.	Average number of children per census family(4) .	1.4	1.3	1.4			
<b>Persons in Private Households</b>							
<b>by census family status and living arrangements</b>							
8.	Total number of persons.....	3,260	4,340	2,955			
9.	Number of non-family persons.....	200	425	245			
10.	Living with relatives (5).....	75	155	100			
11.	Living with non-relatives only.....	50	55	50			
12.	Living alone.....	75	215	100			
13.	Number of family persons.....	3,055	3,915	2,710			
14.	Average number of persons per census family.....	3.3	3.2	3.4			
15.	Total number of persons 65 years and over.....	160	445	210			
16.	Number of non-family persons 65 years and over.....	45	165	70			
17.	Living with relatives (5).....	20	50	25			
18.	Living with non-relatives only.....	5	10	5			
19.	Living alone.....	20	105	35			
20.	Number of family persons 65 years and over..	115	275	145			
<b>ECONOMIC FAMILY CHARACTERISTICS</b>							
<b>Economic Families</b>							
21.	Total number of economic families in private households.....	920	1,215	800			
<b>by size of family</b>							
22.	2 persons.....	270	410	235			
23.	3 persons.....	200	270	165			
24.	4 persons.....	295	325	230			
25.	5 or more persons.....	150	215	170			
<b>Persons in Private Households</b>							
26.	Total.....	3,260	4,340	2,955			
27.	Number of unattached individuals.....	120	270	145			
28.	Number of economic family persons.....	3,135	4,070	2,805			
29.	Average number of persons per economic family...	3.4	3.3	3.5			

Tableau 1. (fin)

Certaines caractéristiques des secteurs de recensement, recensement de 1986 - données intégrales

						Caractéristiques	N°
						<b>CARACTÉRISTIQUES DE LA FAMILLE DE RECENSEMENT (fin)</b>	
						<b>Enfants dans les familles de recensement</b>	
						Nombre total d'enfants à la maison.....	1.
						<b>selon l'âge</b>	
						Moins de 6 ans.....	2.
						6 - 14 ans.....	3.
						15 - 17 ans.....	4.
						18 - 24 ans.....	5.
						25 ans et plus.....	6.
						Nombre moyen d'enfants par famille de recensement (4).....	7.
						<b>Personnes dans les ménages privés</b>	
						<b>selon la situation des particuliers dans le ménage de recensement et modalité de vie</b>	
						Nombre total de personnes.....	8.
						Nombre de personnes hors famille.....	9.
						Vivant avec des personnes apparentées (5).....	10.
						Vivant avec des personnes non apparentées seulement.....	11.
						Vivant seules.....	12.
						Nombre de personnes dans les familles.....	13.
						Nombre moyen de personnes par famille de recensement.....	14.
						Nombre total de personnes de 65 ans et plus... et plus.....	15.
						Nombre de personnes hors famille de 65 ans et plus.....	16.
						Vivant avec des personnes apparentées (5).....	17.
						Vivant avec des personnes non apparentées seulement.....	18.
						Vivant seules.....	19.
						Nombre de personnes de 65 ans et plus dans les familles.....	20.
						<b>CARACTÉRISTIQUES DE LA FAMILLE ÉCONOMIQUE</b>	
						<b>Familles économiques</b>	
						Nombre total de familles économiques dans les ménages privés.....	21.
						<b>selon la taille de la famille</b>	
						2 personnes.....	22.
						3 personnes.....	23.
						4 personnes.....	24.
						5 personnes ou plus.....	25.
						<b>Personnes dans les ménages privés</b>	
						<b>Total</b> .....	26.
						Nombre de personnes seules.....	27.
						Nombre de personnes dans la famille économique.....	28.
						Nombre moyen de personnes par famille économique.....	29.



**Table 2: Selected Characteristics for Component Census Subdivisions of the Census Metropolitan Area, 1986  
Census**

**Tableau 2: Certaines caractéristiques des subdivisions de recensement composantes de la région  
métropolitaine de recensement, recensement de 1986**

**Table 2.**  
**Selected Characteristics for Component Census Subdivisions of the Census Metropolitan Area,**  
**1986 Census - 100% data**

No.	Characteristics	Halifax	Bedford, T	Cole Harbour 30, R	Dartmouth, C	Halifax, C	Halifax, Subd. A, SCM
		CMA/RMR					
<b>POPULATION/LAND AREA</b>							
1.	Population, 1981(1)	277,727	6,777	2	62,333A	114,594	8,058
2.	Population, 1986	295,990	8,010	7	65,243	113,577	9,028
3.	Population percentage change, 1981-1986	6.6%	18.2%	250.0%	4.7%	-0.9%	12.0%
4.	Land area in square kilometres, 1986	2 508,10	39,79	0,18	58,57	79,22	406,66
5.	Population density per square kilometre, 1986	118,0	201,3	38,9	1 113,9	1 433,7	22,2
<b>POPULATION CHARACTERISTICS</b>							
6.	Total population	295,990	8,010	XXX	65,240	113,575	9,030
<b>by sex and age</b>							
7.	Male, total	144,605	3,940		31,880	53,405	4,580
8.	0 - 4 years	10,575	335		2,405	2,985	365
9.	5 - 9 years	9,830	280		1,995	2,670	375
10.	10 - 14 years	10,400	305		2,035	2,910	380
11.	15 - 19 years	11,265	315		2,500	3,710	365
12.	20 - 24 years	16,580	390		4,100	7,530	300
13.	25 - 34 years	29,190	670		6,710	11,270	785
14.	35 - 44 years	21,895	705		4,260	6,895	890
15.	45 - 54 years	13,845	435		3,290	4,965	445
16.	55 - 64 years	10,710	260		2,640	4,770	340
17.	65 - 74 years	6,895	180		1,365	3,640	230
18.	75 years and over	3,420	60		580	2,060	95
19.	Female, total	151,385	4,070		33,360	60,170	4,445
20.	0 - 4 years	10,160	325		2,240	2,925	340
21.	5 - 9 years	9,470	260		1,975	2,635	360
22.	10 - 14 years	9,735	295		2,080	2,730	350
23.	15 - 19 years	10,840	310		2,495	3,570	325
24.	20 - 24 years	16,485	385		4,145	7,770	290
25.	25 - 34 years	30,545	750		6,610	12,045	860
26.	35 - 44 years	22,475	735		4,485	7,475	835
27.	45 - 54 years	13,975	430		3,585	5,555	390
28.	55 - 64 years	11,965	270		2,925	5,840	335
29.	65 - 74 years	9,185	215		1,745	5,315	260
30.	75 years and over	6,540	95		1,085	4,310	105
<b>by marital status</b>							
31.	Single (never married), total	131,220	3,425		27,840	51,555	3,650
32.	Single (never married), 15 years of age and over	71,040	1,625		15,110	34,700	1,480
33.	Married (includes separated)	142,770	4,110		32,535	50,120	4,930
34.	Widowed	12,820	250		2,520	7,250	285
35.	Divorced	9,185	225		2,345	4,655	165
<b>by mother tongue</b>							
36.	Single responses	291,890	7,880		64,320	111,520	8,970
37.	English	277,075	7,510		60,970	104,370	8,710
38.	French	7,340	135		1,765	3,000	115
39.	Non-official languages	7,475	240		1,585	4,150	150
40.	German	850	30		175	330	30
41.	Chinese	815	20		210	440	5
42.	Arabic	740	20		165	450	15
43.	Greek	695	-		75	575	10
44.	Italian	540	30		80	345	10
45.	Other languages	3,830	135		875	2,010	80
46.	Multiple responses	4,100	125		925	2,055	60
47.	English and French	2,300	60		550	1,020	30
48.	English and non-official language(s)	1,610	60		335	910	25
49.	French and non-official language(s)	50	-		15	30	-
	English, French and non-official language(s)	140	10		25	90	-
51.	Non-official languages	10	-		5	5	-

Tableau 2.

Certaines caractéristiques des subdivisions de recensement composantes de la région métropolitaine de recensement, recensement de 1986 - données intégrales

Halifax, Subd. B, SCM	Halifax, Subd. C, SCM	Halifax, Subd. D, SCM	Halifax, Subd. E, SCM	Shubenacadie 13, R	Caractéristiques	N°
					<b>POPULATION/SUPERFICIE</b>	
11,984	33,581	25,996A	14,402	-	Population, 1981(1).....	1.
13,220	38,503	32,254	16,148	-	Population, 1986.....	2.
10.3%	14.7%	24.1%	12.1%	-	Taux de variation de la population, 1981-1986...	3.
406.72	367.40	164.55	980.92	4.09	Superficie en kilomètres carrés, 1986.....	4.
32.5	104.8	196.0	16.5	-	Densité de la population par kilomètre carré, 1986.....	5.
					<b>CARACTÉRISTIQUES DE LA POPULATION</b>	
13,220	38,505	32,255	16,145	-	Population totale.....	6.
					<b>selon le sexe et l'âge</b>	
6,745	19,345	16,515	8,195		<b>Hommes, total.....</b>	7.
535	1,635	1,520	795		0 - 4 ans.....	8.
525	1,780	1,500	695		5 - 9 ans.....	9.
550	1,955	1,525	750		10 - 14 ans.....	10.
545	1,770	1,410	645		15 - 19 ans.....	11.
585	1,525	1,470	680		20 - 24 ans.....	12.
1,330	3,635	3,250	1,525		25 - 34 ans.....	13.
1,065	3,685	3,075	1,320		35 - 44 ans.....	14.
695	1,845	1,470	710		45 - 54 ans.....	15.
515	880	760	560		55 - 64 ans.....	16.
290	470	375	345		65 - 74 ans.....	17.
115	175	170	165		75 ans et plus.....	18.
6,470	19,160	15,745	7,955		<b>Femmes, total.....</b>	19.
545	1,670	1,400	725		0 - 4 ans.....	20.
490	1,675	1,425	655		5 - 9 ans.....	21.
510	1,795	1,340	635		10 - 14 ans.....	22.
500	1,680	1,290	675		15 - 19 ans.....	23.
475	1,550	1,230	630		20 - 24 ans.....	24.
1,400	3,850	3,370	1,660		25 - 34 ans.....	25.
995	3,765	2,945	1,235		35 - 44 ans.....	26.
620	1,510	1,270	625		45 - 54 ans.....	27.
465	860	720	555		55 - 64 ans.....	28.
310	520	445	375		65 - 74 ans.....	29.
165	275	305	195		75 ans et plus.....	30.
					<b>selon l'état matrimonial</b>	
5,520	17,265	14,675	7,290		Célibataires (jamais marié(e)s), total.....	31.
2,360	6,755	5,970	3,040		Célibataires (jamais marié(e)s), 15 ans et plus.....	32.
6,980	19,670	16,275	8,140		Marié(e)s (comprend séparé(e)s).....	33.
440	835	760	480		Veufs (ves).....	34.
285	740	540	235		Divorcé(e)s.....	35.
					<b>selon la langue maternelle</b>	
13,130	38,155	31,915	15,995		Réponses uniques.....	36.
12,815	36,905	30,260	15,530		Anglais.....	37.
180	855	1,010	290		Français.....	38.
135	390	650	175		Langues non officielles.....	39.
45	90	100	60		Allemand.....	40.
-	20	115	5		Chinois.....	41.
10	25	50	5		Arabe.....	42.
20	10	5	-		Grec.....	43.
5	35	20	-		Italien.....	44.
55	210	350	105		Autres langues.....	45.
90	350	340	155		Réponses multiples.....	46.
60	250	220	115		Anglais et français.....	47.
30	95	105	35		Anglais et langue(s) non officielle(s).....	48.
-	5	-	-		Français et langue(s) non officielle(s).....	49.
-	5	10	-		Anglais, français et langue(s) non officielle(s).....	50.
-	-	-	-		Langues non officielles.....	51.

Voir nota, renvoi(s) et abréviation(s) sur l'encart à la fin de la publication.

**Table 2. (continued)**  
**Selected Characteristics for Component Census Subdivisions of the Census Metropolitan Area,**  
**1986 Census - 100% data**

No.	Characteristics	Halifax CMA/RMR	Bedford, T	Cole Harbour 30, R	Dartmouth, C	Halifax, C	Halifax, Subd. A, SCM
<b>DWELLING CHARACTERISTICS</b>							
1.	Total number of occupied private dwellings.....	103,830	2,690	XXX	23,400	45,095	2,935
by tenure							
2.	Owned.....	60,500	1,815		11,815	18,655	2,590
3.	Rented.....	43,325	880		11,580	26,445	350
4.	On reserve (2).....	-	-		-	-	-
by type of dwelling							
5.	Single-detached house.....	53,615	1,735		10,480	14,975	2,615
6.	Apartment, 5 or more storeys.....	11,175	-		1,955	9,215	-
7.	Movable dwelling.....	1,840	5		140	140	50
8.	All other types (3).....	37,205	950		10,825	20,770	270
<b>HOUSEHOLD CHARACTERISTICS</b>							
Private Households							
9.	Total number of private households.....	103,830	2,690		23,400	45,095	2,940
by size of household							
10.	1 person.....	20,220	370		4,295	12,895	300
11.	2 persons.....	31,335	790		7,480	15,270	880
12.	3 persons.....	20,175	560		4,855	7,655	605
13.	4 - 5 persons.....	28,505	870		6,085	8,095	1,060
14.	6 - 9 persons.....	3,520	90		670	1,165	90
15.	10 or more persons.....	75	-		10	15	-
by number of families							
16.	Non-family household.....	27,110	495		5,615	17,485	375
17.	1 census family.....	75,530	2,165		17,540	27,180	2,530
18.	2 or more census families.....	1,190	35		245	430	30
Persons in Private Households							
19.	Total.....	288,850	7,965		64,260	108,775	9,000
20.	Average number of persons per household.....	2.8	3.0		2.7	2.4	3.1
<b>CENSUS FAMILY CHARACTERISTICS</b>							
Census families							
21.	Total number of census families in private households.....	77,930	2,230		18,035	28,040	2,590
by size of family							
22.	2 persons.....	30,680	805		7,480	13,870	920
23.	3 persons.....	18,785	545		4,595	6,455	600
24.	4 persons.....	19,605	615		4,150	5,150	770
25.	5 or more persons.....	8,860	270		1,810	2,570	305
by family structure and presence of children							
26.	Number of husband-wife families.....	67,440	1,965		15,295	23,165	2,390
27.	With no children at home.....	24,610	655		5,870	10,895	815
28.	With children at home.....	42,825	1,315		9,425	12,270	1,575
29.	1 child at home.....	15,650	460		3,795	5,065	535
30.	2 children at home.....	18,620	590		3,890	4,750	740
31.	3 or more children at home.....	8,560	260		1,740	2,455	300
32.	Number of lone-parent families.....	10,495	260		2,735	4,880	200
33.	Male parent.....	1,550	45		340	625	55
34.	1 child at home.....	940	30		210	400	30
35.	2 children at home.....	440	10		90	170	20
36.	3 or more children at home.....	165	5		40	60	10
37.	Female parent.....	8,945	220		2,400	4,250	145
38.	1 child at home.....	5,135	115		1,395	2,570	75
39.	2 children at home.....	2,690	75		710	1,220	40
40.	3 or more children at home.....	1,120	25		295	460	25

See note(s), footnote(s) and abbreviation(s) on foldout at end of publication.



Tableau 2. (suite)

Certaines caractéristiques des subdivisions de recensement composantes de la région métropolitaine de recensement, recensement de 1986 - données intégrales

Halifax, Subd. B, SCM	Halifax, Subd. C, SCM	Halifax, Subd. D, SCM	Halifax, Subd. E, SCM	Shubenacadie 13, R	Caractéristiques	N°
<b>CARACTÉRISTIQUES DU LOGEMENT</b>						
4,180	11,355	9,315	4,860	-	Nombre total de logements privés occupés.....	1.
selon le mode d'occupation						
3,730	9,880	7,620	4,395		Possédé.....	2.
445	1,475	1,695	460		Loué.....	3.
-	-	-	-		Dans une réserve (2).....	4.
selon le type de logement						
3,615	9,065	6,905	4,220		Maison individuelle non attenante.....	5.
-	-	5	-		Appartement, 5 étages ou plus.....	6.
250	455	340	450		Logement mobile.....	7.
315	1,830	2,060	185		Tous autres types (3).....	8.
<b>CARACTÉRISTIQUES DU MÉNAGE</b>						
Ménages privés						
4,180	11,350	9,310	4,855		Nombre total de ménages privés.....	9.
selon la taille du ménage						
420	795	640	495		1 personne.....	10.
1,120	2,540	2,010	1,240		2 personnes.....	11.
955	2,525	2,075	955		3 personnes.....	12.
1,495	4,930	4,145	1,825		4 - 5 personnes.....	13.
190	550	430	320		6 - 9 personnes.....	14.
-	5	10	25		10 personnes ou plus.....	15.
selon le nombre de familles						
540	1,060	905	635		Ménage non familial.....	16.
3,560	10,150	8,270	4,135		1 famille de recensement.....	17.
75	140	140	90		2 familles de recensement ou plus.....	18.
Personnes dans les ménages privés						
13,165	38,140	31,460	15,090		Total.....	19.
3.2	3.4	3.4	3.3		Nombre moyen de personnes par ménage.....	20.
<b>CARACTÉRISTIQUES DE LA FAMILLE DE RECENSEMENT</b>						
Familles de recensement						
3,720	10,445	8,550	4,320		Nombre total de familles de recensement dans les ménages privés.....	21.
selon la taille de la famille						
1,235	2,790	2,245	1,345		2 personnes.....	22.
955	2,570	2,065	1,010		3 personnes.....	23.
1,105	3,560	2,990	1,265		4 personnes.....	24.
430	1,520	1,255	700		5 personnes ou plus.....	25.
selon la structure de la famille et la présence d'enfants						
Nombre de familles époux-épouse.....						26.
3,370	9,515	7,820	3,910		Sans enfants à la maison.....	27.
1,035	2,330	1,870	1,140		Avec enfants à la maison.....	28.
2,335	7,190	5,950	2,770		1 enfant à la maison.....	29.
840	2,245	1,815	885		2 enfants à la maison.....	30.
1,075	3,460	2,905	1,215		3 enfants ou plus à la maison.....	31.
420	1,490	1,230	670			
Nombre de familles monoparentales.....						32.
345	930	730	410		Parent de sexe masculin.....	33.
85	160	155	75		1 enfant à la maison.....	34.
45	95	85	40		2 enfants à la maison.....	35.
25	55	50	25		3 enfants ou plus à la maison.....	36.
10	15	20	10		Parent de sexe féminin.....	37.
265	765	575	330		1 enfant à la maison.....	38.
150	375	285	160		2 enfants à la maison.....	39.
80	270	195	100		3 enfants ou plus à la maison.....	40.
30	130	95	70			

Table 2. (concluded)

Selected Characteristics for Component Census Subdivisions of the Census Metropolitan Area,  
1986 Census - 100% data

No.	Characteristics	Halifax CMA/RMR	Bedford, T	Cole Harbour 30, R	Dartmouth, C	Halifax, C	Halifax, Subd. A, SCM
<b>CENSUS FAMILY CHARACTERISTICS (concluded)</b>							
<b>Children in Census Families</b>							
1.	Total number of children at home.....	97,795	2,910	XXX	21,550	30,205	3,325
by age							
2.	Under 6 years of age.....	23,690	745		5,305	6,660	820
3.	6 - 14 years.....	34,690	1,035		7,040	9,605	1,310
4.	15 - 17 years.....	12,220	370		2,685	3,660	425
5.	18 - 24 years.....	20,735	605		5,120	7,245	600
6.	25 years and over.....	6,455	160		1,405	3,035	165
7.	Average number of children per census family(4).....	1.3	1.3		1.2	1.1	1.3
<b>Persons in Private Households</b>							
by census family status and living arrangements							
8.	Total number of persons.....	288,850	7,970		64,255	108,770	8,995
9.	Number of non-family persons.....	45,690	855		9,380	27,355	695
10.	Living with relatives (5).....	11,385	235		2,315	5,490	240
11.	Living with non-relatives only.....	14,080	250		2,765	8,970	150
12.	Living alone.....	20,220	370		4,300	12,890	300
13.	Number of family persons.....	243,160	7,110		54,880	81,415	8,300
14.	Average number of persons per census family.....	3.1	3.2		3.0	2.9	3.2
15.	Total number of persons 65 years and over.....	23,835	545		4,615	13,620	685
Number of non-family persons 65 years and over							
16.	over.....	10,100	215		1,835	6,140	225
17.	Living with relatives (5).....	3,085	85		535	1,635	80
18.	Living with non-relatives only.....	765	15		125	495	10
19.	Living alone.....	6,240	120		1,175	4,005	130
20.	Number of family persons 65 years and over..	13,735	330		2,780	7,480	465
<b>ECONOMIC FAMILY CHARACTERISTICS</b>							
<b>Economic Families</b>							
21.	Total number of economic families in private households.....	79,100	2,240		18,245	29,070	2,595
by size of family							
22.	2 persons.....	29,265	755		7,115	13,650	870
23.	3 persons.....	18,965	535		4,645	6,770	600
24.	4 persons.....	19,850	635		4,235	5,380	765
25.	5 or more persons.....	11,020	310		2,250	3,275	370
<b>Persons in Private Households</b>							
26.	Total.....	288,850	7,965		64,260	108,770	9,000
27.	Number of unattached individuals.....	34,300	620		7,065	21,865	455
28.	Number of economic family persons.....	254,550	7,350		57,195	86,910	8,540
29.	Average number of persons per economic family...	3.2	3.3		3.1	3.0	3.3

Tableau 2. (fin)

Certaines caractéristiques des subdivisions de recensement composantes de la région métropolitaine de recensement, recensement de 1986 - données intégrales

Halifax, Subd. B, SCM	Halifax, Subd. C, SCM	Halifax, Subd. D, SCM	Halifax, Subd. E, SCM	Shubenacadie 13. R	Caractéristiques	N°
<b>CARACTÉRISTIQUES DE LA FAMILLE DE RECENSEMENT (fin)</b>						
<b>Enfants dans les familles de recensement</b>						
4,930	15,610	12,905	6,360	-	Nombre total d'enfants à la maison.....	1.
<b>selon l'âge</b>						
1,215	3,855	3,425	1,660		Moins de 6 ans.....	2.
1,850	6,435	5,100	2,320		6 - 14 ans.....	3.
615	2,115	1,585	765		15 - 17 ans.....	4.
950	2,690	2,305	1,225		18 - 24 ans.....	5.
305	520	480	385		25 ans et plus.....	6.
1.3	1.5	1.5	1.5		Nombre moyen d'enfants par famille de recensement (4).....	7.
<b>Personnes dans les ménages privés</b>						
<b>selon la situation des particuliers dans la famille de recensement et modalité de vie</b>						
13,165	38,140	31,465	16,085		Nombre total de personnes.....	8.
1,150	2,575	2,190	1,500		Nombre de personnes hors famille.....	9.
515	1,005	845	745		Vivant avec des personnes apparentées (5)....	10.
215	775	700	255		Vivant avec des personnes non apparentées seulement.....	11.
420	800	640	500		Vivant seules.....	12.
12,015	35,565	29,270	14,590		Nombre de personnes dans les familles.....	13.
3.2	3.4	3.4	3.4		Nombre moyen de personnes par famille de recensement.....	14.
880	1,355	1,060	1,075		Nombre total de personnes de 65 ans et plus... Nombre de personnes hors famille de 65 ans et plus.....	15.
350	555	420	370		Vivant avec des personnes apparentées (5) ..	16.
165	275	190	135		Vivant avec des personnes non apparentées seulement.....	17.
15	45	20	35		Vivant seules.....	18.
165	235	210	195		Nombre de personnes de 65 ans et plus dans les familles.....	19.
530	800	645	705			20.
<b>CARACTÉRISTIQUES DE LA FAMILLE ÉCONOMIQUE</b>						
<b>Familles économiques</b>						
3,715	10,395	8,520	4,310		Nombre total de familles économiques dans les ménages privés.....	21.
<b>selon la taille de la famille</b>						
1,115	2,525	2,005	1,230		2 personnes.....	22.
940	2,500	2,030	940		3 personnes.....	23.
1,080	3,535	2,975	1,245		4 personnes.....	24.
580	1,835	1,505	890		5 personnes ou plus.....	25.
<b>Personnes dans les ménages privés</b>						
13,165	38,135	31,460	16,090		Total.....	26.
630	1,570	1,345	755		Nombre de personnes seules.....	27.
12,530	36,565	30,115	15,335		Nombre de personnes dans la famille économique.....	28.
3.4	3.5	3.5	3.6		Nombre moyen de personnes par famille économique.....	29.



**REFERENCE MATERIAL**  
**IN**  
**ENGLISH**



## DEFINITIONS

The definitions of geographic terms and census concepts are presented here in summary form only. Users should refer to the **1986 Census Dictionary** (Catalogue No. 99-101E or F) for the full definitions and additional remarks related to these concepts and definitions.

### GEOGRAPHIC TERMS:

#### CENSUS AGGLOMERATION (CA)

##### Concept and General Criteria

The general concept of a census agglomeration (CA) is one of a large urbanized core, together with adjacent urban and rural areas which have a high degree of economic and social integration with that core.

A CA is defined as the main labour market area of an urban area (the urbanized core) of at least 10,000 population, based on the previous census. Once a CA attains an urbanized core population of at least 100,000, based on the previous census, it becomes a census metropolitan area (CMA).

CAs are comprised of one or more census subdivisions (CSDs) which meet at least one of the following criteria:

- (1) the CSD falls completely or partly inside the urbanized core;
- (2) at least 50% of the employed labour force living in the CSD works in the urbanized core; or
- (3) at least 25% of the employed labour force working in the CSD lives in the urbanized core.

##### Regular and Consolidated CAs

In some parts of the country, adjacent CAs are socially and economically interrelated. When this occurs, they are grouped into a single consolidated CA. A regular CA, on the other hand, is free-standing. It is either not adjacent to another CA or not sufficiently related to another CA to be consolidated.

To be eligible for consolidation, the total commuting interchange between the adjacent CAs must be equal to at least 35% of the labour force living in the smaller CA. After consolidation, the original CAs become subregions (called primary CAs) within the consolidated CA.

### Additional Criteria and Procedures for Inclusion of CSDs in CAs

In addition to criteria (1), (2) and (3) outlined above, the following criteria are applied to determine if a CSD is to be included:

- (4) If the commuting flow is less than 100 persons, CSDs are excluded from the CA, even if criteria (2) or (3) apply.
- (5) Even if criteria (2), (3) or (4) apply, CSDs may be included or excluded to maintain the contiguity of the CA.
- (6) CSD components of census-tracted CAs are retained for historical comparability even if they no longer meet criteria (2) or (3).

All the above criteria have been ranked in priority order. A CSD meeting the criteria for two or more CMAs/CAs is included in the CMA or CA for which it has the highest ranked criterion. If the CSD meets criteria that have the same rank, the decision is based on the actual population or on the number of commuters involved.

Exceptions to the above delineation criteria may occasionally be made in certain special situations.

Users should be aware that CA boundaries may not conform precisely with the main labour market area, since CAs must respect CSD limits.

#### CENSUS METROPOLITAN AREA (CMA)

##### Concept and General Criteria

The general concept of a census metropolitan area (CMA) is one of a very large urbanized core, together with adjacent urban and rural areas which have a high degree of economic and social integration with that core.

A CMA is defined as the main labour market area of an urban area (the urbanized core) of at least 100,000 population, based on the previous census. Once an area becomes a CMA, it is retained in the program even if its population subsequently declines.

Smaller labour market areas, centred on urbanized cores of at least 10,000 population, are included in the census agglomeration (CA) program.

CMAs are comprised of one or more census subdivisions (CSDs) which meet at least one of the following criteria:

- (1) the CSD falls completely or partly inside the urbanized core;
- (2) at least 50% of the employed labour force living in the CSD works in the urbanized core; or
- (3) at least 25% of the employed labour force working in the CSD lives in the urbanized core.

#### Regular and Consolidated CMAs

In some parts of the country, adjacent CMAs and CAs are socially and economically interrelated. When this occurs, they are grouped into a single consolidated CMA. A regular CMA, on the other hand, is free-standing. It is either not adjacent to another CMA or CA or not sufficiently related to another CMA or CA to be consolidated.

To be eligible for consolidation, the total commuting interchange between the adjacent CMAs and CAs must be equal to at least 35% of the labour force living in the smaller CMA or CA. After consolidation, the original CMAs and CAs become subregions (called primary CMAs and CAs) within the consolidated CMA.

#### Additional Criteria and Procedures for Inclusion of CSDs in CMAs

In addition to criteria (1), (2) and (3) outlined above, the following criteria are applied to determine if a CSD is to be included in the CMA:

- (4) If the commuting flow is less than 100 persons, CSDs are excluded from the CMA, even if criteria (2) or (3) apply.
- (5) Even if criteria (2), (3) or (4) apply, CSDs may be included or excluded to maintain the contiguity of the CMA.
- (6) CSD components of census tracted CMAs are retained for historical comparability even if they no longer meet criteria (2) or (3).

All the above criteria have been ranked in priority order. A CSD meeting the criteria for two or more CMAs/CAs is included in the one for which it has the highest ranked criterion. If the CSD meets criteria that have the same rank, the decision is based on the actual population or on the number of commuters involved.

Exceptions to the above delineation criteria may occasionally be made in certain special situations.

Users should be aware that CMA boundaries may not conform precisely with the main labour market area, since CMAs must respect CSD limits. CMAs

may also differ from metropolitan areas designated by local authorities for planning or other purposes.

#### **CENSUS SUBDIVISION (CSD)**

Refers to the general term applying to municipalities, Indian reserves, Indian settlements and unorganized territories.

In Newfoundland, Nova Scotia and British Columbia, the term also describes geostatistical areas that have been created by Statistics Canada in co-operation with the provinces as equivalents for municipalities.

#### **CENSUS SUBDIVISION TYPE**

Census subdivisions are classified into various types, according to official designations adopted by provincial or federal authorities. With the exception of unorganized territories, Indian reserves and Indian settlements, hamlets in the Northwest Territories and settlements in the Yukon Territory, the type indicates the municipal status of a CSD. The following list indicates the abbreviations used for the most common CSD types:

BOR	Borough
C	City - Cité
CM	County (Municipality)
COM	Community
CT	Canton (Municipalité de)
CU	Cantons unis (Municipalité de)
DM	District (Municipality)
HAM	Hamlet
ID	Improvement District
LGD	Local Government District
LOT	Township and Royalty
MD	Municipal District
NH	Northern Hamlet
NV	Northern Village
P	Paroisse (Municipalité de)
PAR	Parish
R	Indian Reserve - Réserve indienne
RM	Rural Municipality
RV	Resort Village
SA	Special Area
SCM	Subdivision of County Municipality
SD	Sans désignation (Municipalité)
S-E	Indian Settlement - Établissement indien
SET	Settlement
SRD	Subdivision of Regional District
SUN	Subdivision of Unorganized
SV	Summer Village
T	Town
TP	Township
UNO	Unorganized - Non organisé
V	Ville



VC	Village Cri
VK	Village Naskapi
VL	Village
VN	Village Nordique

### **CENSUS TRACT (CT)**

Refers to a permanent small census geostatistical area established in large urban communities with the help of local specialists interested in urban and social science research. Census tracts are reviewed and approved by Statistics Canada according to the following criteria:

- (a) the boundaries must follow permanent and easily recognized lines on the ground;
- (b) the population must be between 2,500 and 8,000, with a preferred average of 4,000 persons, except for census tracts in the central business district, major industrial zones, or in peripheral rural or urban areas that may have either a lower or higher population;
- (c) the area must be as homogeneous as possible in terms of economic status and social living conditions; and
- (d) the shape must be as compact as possible.

All census metropolitan areas and all census agglomerations with a census subdivision having a population of 50,000 or more at the previous census are eligible for a census tract program. Once an urban centre is added to the program, it is retained even if its population subsequently declines.

While census tract boundaries do not necessarily respect census subdivision boundaries, they do respect the boundaries of census metropolitan areas and census agglomerations and their constituent primary census metropolitan areas and primary census agglomerations.

### **COMPONENT**

Refers to the census subdivisions (CSDs) which form the building blocks of a census metropolitan area (CMA) or census agglomeration (CA), or of a primary census metropolitan area (PCMA) or primary census agglomeration (PCA).

### **GEOSTATISTICAL AREA**

Refers to geographic areas delineated or employed for the tabulation and dissemination of census

data. This term applies to provinces and territories, census divisions, census subdivisions, census consolidated subdivisions, census metropolitan areas, census agglomerations, primary census metropolitan areas, primary census agglomerations, census tracts, provincial census tracts, urban areas, federal electoral districts and enumeration areas.

### **INDIAN RESERVE**

Refers to land, the legal title to which is vested in Her Majesty, that has been set apart for the use and benefit of an Indian band and that is subject to the terms of the Indian Act. Since it is generally excluded from local jurisdiction and is administered by the Federal Department of Indian and Northern Affairs Canada (INAC), it is classified as a census subdivision (CSD) by Statistics Canada.

### **INDIAN SETTLEMENT**

Refers to places, identified by the Federal Department of Indian and Northern Affairs Canada (INAC) for statistical purposes only, where a self-contained group of at least 10 Indian people reside more or less permanently. Indian settlements are usually located on Crown lands under federal or provincial jurisdiction. They have not been set apart for the use and benefit of an Indian band as is the case with Indian reserves.

### **LAND AREA**

Refers to area measurement in square kilometres and excludes, wherever feasible, large bodies of water.

### **POPULATION DENSITY**

Refers to the number of persons per square kilometre of land area.

### **PRIMARY CENSUS AGGLOMERATION (PCA) – PRIMARY CENSUS METROPOLITAN AREA (PCMA)**

Refers to a labour market subregion within a larger consolidated census metropolitan area (CMA) or census agglomeration (CA).

Adjacent CMAs and CAs are consolidated into a single CMA or CA if the total commuting

interchange between the two is equal to at least 35% of the employed labour force living in the smaller CMA or CA. After consolidation, the original CMAs or CAs become PCMA or PCA within the new consolidated CMA or CA.

### PROVINCIAL CENSUS TRACT (PCT)

Refers to a permanent small census geostatistical area of rural and/or urban type. PCTs exist in the area not included in the census tract program. Populations of PCTs generally vary between 3,000 and 8,000 with a preferred average of 5,000. Boundaries, as much as possible, follow permanent physical features and/or geographic units suggested by the provinces.

### REFERENCE MAP

Refers to a map that identifies and locates the boundaries of census geostatistical areas.

### CENSUS CONCEPTS:

#### AGE

Refers to the age at last birthday (as of the census reference date, June 3, 1986). This variable is derived from the date of birth question which asks day, month and year of birth. Persons who were unable to give the exact date of birth were asked to give the best possible estimate.

#### CENSUS FAMILY

Refers to a husband and a wife (with or without children who have never married, regardless of age), or a lone parent of any marital status, with one or more children who have never married, regardless of age, living in the same dwelling. For census purposes, persons living in a common-law type of arrangement are considered as now married, regardless of their legal marital status; they accordingly appear as a husband-wife family in most census family tables.

#### CENSUS FAMILY COMPOSITION

Refers to the classification of census families in terms of the number and/or age groups of children at home.

### CENSUS FAMILY LIVING ARRANGEMENTS

Refers to the classification of persons in terms of whether they are members of a family household or a non-family household, and whether they are family or non-family persons.

### CENSUS FAMILY STATUS

Refers to the classification of the population into family and non-family persons.

Family persons refers to household members who belong to a census family. They, in turn, are further classified as follows:

The terms Husband and Wife refer to persons living in the same dwelling as spouses. Persons living common-law are considered, for census purposes, as now married, regardless of their legal marital status, and accordingly appear as a husband-wife family in most of the published tables.

Lone parent refers to a mother or a father, with no spouse present, living in a dwelling with one or more never-married children.

Child refers to sons and daughters (including adopted children and stepchildren) who have never married, regardless of age, and are living in the same dwelling as their parent(s). Sons and daughters who have ever been married, regardless of their marital status at enumeration, are not considered as members of their parents' family, even though they are living in the same dwelling.

Non-family persons refers to household members who do not belong to a census family. They may be related to the household reference person - Person 1 - (e.g., brother-in-law, cousin, grandparent) or unrelated (e.g., lodger, room-mate, employee). A person living alone is always a non-family person.

### CENSUS FAMILY STRUCTURE

Refers to the classification of census families into husband-wife families (with or without children present) and lone-parent families by sex of parent. Husband-wife families may be further disaggregated into "Now-married Couples" and "Common-law Couples".

## ECONOMIC FAMILY

Refers to a group of two or more persons who live in the same dwelling and are related to each other by blood, marriage or adoption. Persons living common-law are considered, for census purposes, as now married regardless of their legal marital status; they accordingly appear as married couples in the economic family tables.

## ECONOMIC FAMILY STATUS

Refers to the classification of population in terms of whether or not they are members of an economic family.

Economic family persons refers to household members who are members of an economic family.

Unattached individuals refers to household members who are not members of an economic family. A person living alone is always an unattached individual.

## HOUSEHOLD SIZE

Refers to the number of persons in a private household.

## HOUSEHOLD TYPE

Refers to the basic division of private households into family and non-family households. Family household refers to a household that contains at least one census family (e.g., persons living in the same dwelling who have a husband-wife or parent and never-married child relationship). One-family household refers to a single census family that occupies one private dwelling. The family may be that of the person responsible for household payments (primary family) or a family in which the person responsible for household payments is not a member (secondary family). A multiple-family household is one in which two or more census families occupy the same private dwelling. Additional persons may or may not be present in such a household.

A non-family household refers to one person who lives alone in a private dwelling, or to a group of persons who occupy a private dwelling and do not constitute a census family.

## MARITAL STATUS

Refers to the conjugal status of a person.

## Now married (excluding separated)

Persons whose husband or wife is living, unless the couple is separated or a divorce has been obtained. Persons living common-law are considered as "Now married".

## Separated

Persons who have been deserted or who have parted because they no longer want to live together, but have not obtained a divorce.

## Divorced

Persons who have obtained a legal divorce and who have not remarried.

## Widowed

Persons who have lost their spouse through death and who have not remarried.

## Never married (single)

Persons who have never married (including all persons less than 15 years of age) and persons whose marriage was annulled.

## MOTHER TONGUE

Refers to the first language learned in childhood and still understood by the individual at the time of the census.

In 1986, the following instructions were provided to respondents:

"You should report the first language you learned in childhood, that is, before you went to school. If you no longer understand that language, report the second language you learned. If you are answering for someone else, report the first language that he/she learned in childhood.

If you understand more than one language, report the one you learned first. If you learned two languages at the same time, report the language you **yourself** spoke **most often at home**. If you used the two languages **equally often**, report both.

For a child who has not yet learned a language, report the language he/she will first be learning **at home**. If he/she is learning two languages at the same time, report the one in which he/she is spoken to **most often**. If the two languages are used **equally often**, report both.

Persons who speak an **Indian** language (from India) should not report Indian but rather Hindi, Urdu, Punjabi or some other language as applicable. Persons who speak an **Amerindian** language (North American Indian) should report Cree, Ojibway or some other Amerindian language as applicable."

## OCCUPIED PRIVATE DWELLING

Refers to a private dwelling in which a person or group of persons is permanently residing on Census Day. Also included are private dwellings whose usual residents are temporarily absent on Census Day. Unless otherwise specified, all data in housing reports are for occupied private dwellings rather than unoccupied private dwellings or dwellings occupied solely by foreign and/or temporary residents.

## PRIVATE DWELLING

Refers to a separate set of living quarters with a private entrance either from outside or from a common hall, lobby, vestibule or stairway inside the building. The entrance to the dwelling must be one which can be used without passing through the living quarters of someone else.

## PRIVATE HOUSEHOLD

Refers to a person or group of persons (other than foreign residents) who occupy a private dwelling and do not have a usual place of residence elsewhere in Canada. The number of private households equals the number of occupied private dwellings.

## SEX

Refers to the gender of the respondent.

## STRUCTURAL TYPE OF DWELLING

Refers to the structural characteristics and/or dwelling configuration, that is, whether the dwelling is a detached single house, apartment in a high-rise building, a row house, a mobile home, etc.

### Structural Type of Dwelling - 1986 Census Publication Categories:

- Single-detached House - A single dwelling not attached to any other dwelling or structure (except its own garage or shed). A single-

detached house has open space on all sides, and has no dwellings either above or below it.

- Apartment in a Building that Has Five or More Storeys - A dwelling unit in a high-rise building which has five or more storeys.
- Movable Dwelling (Comprises "Mobile Home" and "Other Movable Dwelling".)

Mobile Home - A single dwelling, designed and constructed to be transported on its own chassis, and capable of being moved on short notice.

Other Movable Dwelling - A single dwelling, other than a mobile home, used as a place of residence, but capable of being moved on short notice, such as a tent, recreational vehicle, motor home, railroad car, or houseboat.

- Other Dwelling (Comprises "Semi-detached House", "Row House", "Other Single Attached House", "Apartment or Flat in a Detached Duplex" and "Apartment in a Building that Has Less than Five Storeys".)

In 1986, the term "single-detached house" replaces "single-detached" and "single house", as used in previous censuses.

In 1976, 1981 and 1986, the term "movable dwelling" refers to mobile homes and other movable dwellings.

## TENURE

Refers to whether some member of the household owns or rents the dwelling.

A dwelling is classified as "owned" even if it is not fully paid for, such as one which has a mortgage or some other claim on it. The dwelling may be situated on rented or leased land or be part of a condominium (whether registered or unregistered).

A dwelling is classified as "rented" even if it is provided without cash rent or at a reduced rent or if the dwelling is part of a co-operative. For census purposes, in a co-operative all members jointly own the co-operative and occupy their dwelling units under a lease agreement.

For historical and statutory reasons, shelter occupancy on reserves does not lend itself to the

usual classification by standard tenure categories. Therefore, a special category on reserve has been created for 1986 Census products to apply to all occupied private dwellings on reserves whether originally reported as owned or rented. Thus, tenure categories owned and rented refer to occupied private non-reserve dwellings only.

## DATA QUALITY

### GENERAL

The 1986 Census was a large and complex undertaking and, while considerable effort was taken to ensure high standards throughout all collection and processing operations, the resulting estimates are inevitably subject to a certain degree of error. Users of census data should be aware such error exists, and have some appreciation of its main components, so that they can assess the usefulness of census data for their purposes and the risks involved in basing conclusions or decisions on these data.

Errors can arise at virtually every stage of the census process from the preparation of materials, through the listing of dwellings and data collection to processing. Some errors occur more or less at random, and when the individual responses are aggregated for a sufficiently large group, such errors tend to cancel out. For errors of this nature, the larger the group, the more accurate the corresponding estimate. It is for this reason that users are advised to be cautious when using small estimates. There are some errors, however, which might occur more systematically, and which result in "biased" estimates. Because the bias from such errors is persistent no matter how large the group for which responses are aggregated, and because bias is particularly difficult to measure, systematic errors are a more serious problem for most data users than the random errors referred to previously.

For census data in general, the principal types of error are as follows:

- **coverage errors**, which occur when dwellings and/or individuals are missed, incorrectly included or double counted;
- **non-response errors**, which result from the fact that responses cannot be obtained from a small number of households and/or individuals, because of extended absence or some other reason;
- **response errors**, which occur when the respondent, or sometimes the Census Representative, misunderstands a census question, and records an incorrect response;
- **processing errors**, which can occur at various steps including: **coding**, when "write-in" responses are transformed into numerical codes by clerks; **data capture**, when responses are transferred from the census questionnaire to computer tapes by key-entry operators; and **imputation**, when a "valid", but not necessarily correct, response is inserted into a record by the computer to replace missing or "invalid" data ("valid" and "invalid" referring to whether or not the response is consistent with other information on the record);
- **sampling errors**, which apply only to the supplementary questions on the "long form" asked of a one-fifth sample of households, and which arise from the fact that the results for these questions, when weighted up to represent the whole population, inevitably differ somewhat from the results which would have been obtained if these questions had been asked of all households.

The above types of error each have both random and systematic components. Usually, however, the systematic component of sampling error is very small in relation to its random component. For the other non-sampling errors, both random and systematic components may be significant.

Since the data contained in this set of tabulations do not involve the supplementary questions on the "long form", they are not subject to any sampling error. They are, however, subject to coverage errors and to the other non-sampling errors referred to above.

### COVERAGE ERRORS

Coverage errors affect the accuracy of the census counts, that is the sizes of the various census universes: population, families, households and dwellings. While steps have been taken to correct certain identifiable errors, the final counts are still subject to some degree of error resulting from persons or dwellings being missed, incorrectly included in the census or double counted.

Missed dwellings or persons result in **under-coverage**. Dwellings can be missed because of misunderstanding of enumeration area (EA) boundaries, or because dwellings are hidden or appear uninhabitable. Persons can be missed when their dwelling is missed or classified as vacant, or when individual household members are omitted from the questionnaire because the

respondent misinterprets the instructions on whom to include. Some individuals may be missed because they have no usual residence and did not spend census night in any dwelling.

Dwellings or persons that are incorrectly included or double counted result in **overcoverage**. Overcoverage of dwellings can occur when structures unfit for habitation are listed as dwellings, or when units which do not meet the census definition of a dwelling are listed separately, instead of being treated as part of a larger dwelling. Double counting of dwellings can occur, for example, because of ambiguity over EA boundaries. Persons can be double counted because their dwelling is double counted or because the guidelines on whom to include on the questionnaire have been misunderstood. Occasionally, someone who is not a Canadian resident may, incorrectly, be enumerated in the census. On average, overcoverage is less likely to occur than undercoverage and, as a result, counts of dwellings and persons are likely to be slightly underestimated.

In 1986, four studies were undertaken to measure different aspects of coverage error. First, a sample of dwellings listed as vacant were revisited to verify that they really were vacant on Census Day. Adjustments have been made to the final census counts for households missed because their dwelling was incorrectly classified as vacant. Secondly, a sample of persons enumerated as temporary residents was selected to verify whether or not they were enumerated at their usual place of residence. Based on this sample, estimates were obtained of the number of persons missed because they were temporarily absent from their usual place of residence. Corresponding adjustments were made to the final population counts. Despite these adjustments, the final counts are still subject to some undercoverage. For Canada as a whole and for each province, the magnitude of this residual undercoverage in the 1986 Census is being measured by means of a special study known as the Reverse Record Check. The results of this study were not available at the time this publication was produced, but similar studies conducted during previous censuses indicate an overall undercoverage rate of approximately 2% for both persons and households. Undercoverage tends to be higher for certain segments of the population such as young adult males and recent immigrants.

Undercoverage is offset to some degree by overcoverage errors, and in 1986 for the first time a special study was carried out to investigate overcoverage errors. Again, results were not available at the time this publication was produced.

## OTHER NON-SAMPLING ERRORS

While coverage errors affect the number of units in the various census universes, other errors affect the characteristics of those units.

Sometimes, it is not possible to obtain a complete response from a household, even though the dwelling was identified as occupied and a questionnaire dropped off. The household members may have been away throughout the census period or, in rare instances, the householder may have refused to complete the form. More frequently, the questionnaire is returned but information is missing for some questions or individuals. Considerable effort is devoted to ensuring as complete a response as possible. Census Representatives edit the questionnaires and follow up any missing information. The Census Representative's work is then checked by both a supervisor and a quality control technician. Despite this, at the end of the collection stage, a small number of responses are missing. Although missing entries are eliminated during processing, there remains some potential non-response error. This is particularly serious if the non-respondents differ in some respects from the respondents since, as described in a later paragraph, a missing value is replaced by the corresponding entry for a "similar" record. If respondents and non-respondents differ in terms of the characteristics involved, this procedure will result in non-response bias.

Even when a response is obtained, it may not be entirely accurate. The respondent may have misinterpreted the question or may have guessed the answer, especially when answering on behalf of another, possibly absent, household member. Such errors are referred to as response errors. While response errors usually arise from inaccurate information provided by respondents, they can also result from mistakes by the Census Representative when completing certain parts of the questionnaire such as structural type of dwelling, or when calling back to obtain a missing response.

Some of the questions on the census document require a written response. During regional processing, these "write-in" entries are given a numeric code. Coding errors can occur, especially when the code list is extensive (as with, for example, language, ethnic origin, industry and occupation), and when the written response is ambiguous, incomplete or difficult to read. Coding errors are controlled, though not completely eliminated, by verifying a sample of each coder's work and taking corrective action where necessary.

After the coding and certain other manual processing steps are complete, the information on the questionnaires is key-entered onto a computer file. Two procedures are used to control the number of data capture errors. First, certain edits (such as range checks) are performed as the data are keyed. Secondly, a sample from each batch of documents is re-keyed and compared with the original entries. If there is more than a specified number of errors among the original entries, the whole batch is re-keyed.

Once the data have been captured, they are sent to Ottawa where they undergo a series of computer checks to identify missing or inconsistent responses. In the case of inconsistent responses, it has first to be decided which response is to be considered invalid. Invalid or missing responses must then be replaced by valid responses, that is, responses which are consistent with other data on the record. For a small proportion of cases, the correct response can be inferred from other data on the record. In most cases, however, this is not possible and a valid response is obtained from a "donor" record selected at random from among a group of consistent records which are similar to the invalid record in terms of a number of related characteristics. There is, of course, no guarantee that the imputed value will necessarily be the correct response for the individual concerned. However, provided the missing or invalid records are similar, on average, to the valid records, any imputation errors will more or less cancel out when results are tabulated for a sufficiently large geographical area or subgroup of the population.

Various studies are being carried out to evaluate the quality of the responses obtained in the 1986 Census. For each question, response rates and edit failure rates have been calculated. These can be useful in identifying the potential for non-response and other errors. Also, tabulations from the 1986 Census have been or will be compared with corresponding estimates from previous censuses, from sample surveys (such as the Labour Force Survey) and from various administrative records (such as birth registrations and municipal assessment records). Such comparisons can indicate potential quality problems or at least discrepancies between the sources.

In addition to these aggregate-level comparisons, there are some micromatch studies in progress, in which census responses are compared with another source of information at the individual record level. For certain "stable" characteristics (such as age, sex, mother tongue, place of birth, etc.), the responses obtained in the 1986 Census, for a sample of individuals, are being compared with those for the same individuals in the 1981 Census.

Also, following the 1986 Census, a sample of persons was re-enumerated, primarily to determine overcoverage rates. At the same time, however, interviewers asked a series of detailed questions on language, ethnic origin and structural type of dwelling, the responses to which will be compared with the corresponding census responses in order to identify, and hopefully understand, response errors.

For further information on the quality of census data, contact Social Survey Methods Division at Statistics Canada, Ottawa, Canada K1A 0T6 (613) 951-6929.

## CONFIDENTIALITY AND RANDOM ROUNDING

The figures shown in this report have been subjected to a confidentiality procedure known as "**random rounding**" to prevent the possibility of associating small figures with any identifiable individual. Under this method, all figures including totals are randomly rounded (either up or down) to a multiple of "5". This technique provides strong protection against direct, residual or negative disclosures without adding significant error to the census data. However, since totals are independently rounded, they do not necessarily equal the sum of individual rounded figures in distributions. Also, minor differences can be expected for corresponding totals and cell values in various census tabulations. Similarly, percentages, which are calculated on rounded figures, do not necessarily add to 100. Percentage distributions and rates for the most part are based on rounded data, while percentage changes and averages are based on unrounded data.

Of concern to some users is that small cell counts may suffer a significant distortion as a result of random rounding. This distortion is the protection against disclosure and individual data cells containing these small numbers may lose their precision as a result. Since the rounding is of a random nature, however, when data cells are re-aggregated by the user, the rounding errors tend to cancel out. Distortions may be further reduced by building in the appropriate subtotals into tabulations. Also available is the option of requesting custom tabulations from the census microdata bases. With custom products, random rounding occurs after data cells have been aggregated thus minimizing any distortion.

In addition to random rounding, procedures such as **area and cell suppression** have been adopted to further protect the confidentiality of individual responses.

With **area suppression**, all characteristic data for the geographic area are deleted and replaced with the symbol (XXX). The extent to which data are suppressed depends upon whether the area is a standard geographic area, i.e. aggregated from enumeration areas (federal electoral districts, census divisions, census subdivisions, census tracts, etc.) or a non-standard area specified by the user for a custom tabulation. Data are deleted if the population is less than 40 persons for standard areas and less than 100 persons for non-standard areas. For tables involving income distributions, the suppression of data is extended to geographic areas with a total population of less than 250. Suppressed data are, however, included in the appropriate higher aggregate subtotals and totals. This technique is being implemented for all products involving subprovincial data (i.e. Profile series, basic summary data products, semi-custom and custom data products) collected on a 100% or 20% sample basis.

**Note:** For data collected on a 20% sample basis, area suppression is based on the non-institutional population rather than the total population since sample data were not collected for the institutional population.

With **cell suppression**, the minimum acceptable value for a cell is specified. All cell values below the designated cut-off are deleted and replaced by the symbol (XXX). However, the suppressed data are included in the appropriate higher aggregate subtotals and totals. For 1986 data products, two different methods of cell suppression are being implemented. For publications in "The Nation" and "Special Interest" series involving income, detailed occupation or detailed industry, the distribution is being suppressed where less than 250 persons or units are involved. In semi-custom and custom tabulations of variables collected on a sample basis, all cells with a value of "5" (after random rounding) are being suppressed.

## SPECIAL NOTES

### ADJUSTMENTS TO GEOSTATISTICAL AREAS

Users should be aware that census geostatistical areas are subject to change from one census to the next. Therefore, when using data from two or more censuses, the user must be aware of, and take into consideration, any changes to the geographic limits of the areas being compared. To assist users in this comparison, population counts of the 1981 Census are included in this publication and they have been adjusted, where necessary, to account

for 1981 to 1986 intercensal boundary changes. Population counts from the 1981 Census that have been subject to such adjustment are identified and footnoted.

All land area measurements apply to the limits in effect on January 1, 1986, the geographic reference date for the 1986 Census of Canada. The map scales used to measure land area vary greatly and land areas are measured using a digital planimeter and exclude, as much as possible, large bodies of water. The Census of Canada provides unofficial land area measurements only in order to calculate population density data. Official land area measurements for Canada, the provinces and territories are available from Energy, Mines and Resources Canada, Surveys and Mapping Branch.

### GEOGRAPHIC REFERENCE DATE

All data reported are based on the boundaries in effect on January 1, 1986 provided that the information and documentation regarding these boundaries were in the hands of Statistics Canada by March 1, 1986.

### POPULATION COUNTS BASED ON USUAL RESIDENCE

The population counts shown here for a particular area represent the number of Canadians whose usual place of residence is in that area, regardless of where they happened to be on Census Day. Also included are any Canadians staying in a dwelling in that area on Census Day and having no usual place of residence elsewhere in Canada. In most areas, there is little difference between the number of usual residents and the number of people staying in the area on Census Day. For certain places, however, such as tourist or vacation areas, or those including large work camps, the number of people staying in the area at any particular time could significantly exceed the number of usual residents shown here.

### INCOMPLETELY ENUMERATED INDIAN RESERVES AND INDIAN SETTLEMENTS

On some Indian reserves and Indian settlements in the 1986 Census, enumeration was not permitted or was interrupted before it could be completed.

Data for 1986 are therefore not available for the incompletely enumerated reserves and settlements and are not included in tabulations. Data for geographic areas containing one or more of these



reserves or settlements are therefore noted accordingly. Because of the missing data, users are cautioned that for affected geographic areas, comparisons (e.g., percentage change) between 1981 and 1986 are not exact. While for higher level geographic areas (Canada, provinces, census metropolitan areas and census agglomerations) the impact of the missing data is very small, the impact can increase for smaller areas containing a larger proportion of affected reserves and settlements.

While it is not possible to estimate the population of each incompletely enumerated reserve, estimates of the missed total population and total occupied dwellings at the provincial level have been made and are shown in Appendix 1.

Note, however, that it was not possible to estimate any characteristics of the missed population, even at the provincial level.

A list of incompletely enumerated Indian reserves and Indian settlements is shown in Appendix 2 together with the province, census division and, where applicable, the census metropolitan area or census agglomeration (CMA/CA) in which each is located.

## COMPARABILITY AND QUALITY OF DATA ON MOTHER TONGUE

**Comparison Between 1981 and 1986.** The question on mother tongue was the same in the last two censuses, but the instructions to the respondents were modified. In 1981, the respondents were asked to indicate only one language; nevertheless, 597,980 persons reported more than one. This instruction was dropped from the 1986 Census. Under the new instructions, people could indicate two mother tongues if they had learned them at the same time and had spoken one as frequently as the other when they were children.

The number of multiple responses given in the 1986 Census was significantly higher than that given in the 1981 Census. This increase was the result either of the changes made in the questionnaire, or of changes in the way in which the population answers language questions or of an increase in the number of persons who learned more than one language as a mother tongue. In 1986, 954,940 persons provided a multiple response.

When the 1981 data were processed, only one language was retained, even in cases where the respondent reported more than one. In 1986, responses indicating more than one language were accepted.

In order to facilitate the determination of the trends between 1981 and 1986, two methods of comparison were established. The 1986-based method involves presenting the data from the previous census showing the multiple responses obtained in 1981. The 1981-based method involves adjusting the results of the 1986 Census based on the methods used in 1981. In cases where several languages were reported, the multiple responses were distributed among the component languages.

These adjustments make it easier to relate the 1986 data to the 1981 data, but do not make the results of the two censuses entirely comparable.

The 1986 classification of languages differs from that used in 1981, especially with regard to aboriginal languages. Appendix B of the 1986 Census Dictionary (Catalogue No. 99-101E) provides a description of the changes.

**Quality of data on aboriginal languages.** Users should be aware that the data for some Indian reserves and Indian settlements are not available (see previous note).

For further information regarding data on mother tongue, please contact the Housing, Family and Social Statistics Division, Statistics Canada, Ottawa, Canada K1A 0T6 (613) 951-2563.

## STRUCTURAL TYPE OF DWELLING

In the 1986 Census, there was a higher rate of non-response to the structural type of dwelling question than in 1981 (2.3% compared with 0.5%). It should be noted that the information on structural type was reported by the Census Representative in 1986, whereas in 1981, it was reported by the household respondent. The impact of this higher non-response on overall data quality should be small except in a limited number of geographic areas where non-responses may have been concentrated.

Movable dwellings, one category of structural type of dwelling, was suspected to be under-reported in the 1986 Census. This is thought to be due to the misclassification of a number of Mobile Homes as other structural types, primarily single-detached dwellings. For large geographic areas, this error is not expected to have a significant impact upon other dwelling categories because of the relatively larger number of dwellings in those areas.

A more detailed description of the quality of the structural type of dwelling data will be available in a forthcoming evaluation report.



**APPENDIX 1. Population and Occupied Private Dwellings, Showing Estimates for Incompletely Enumerated Indian Reserves and Indian Settlements, for Canada, Provinces and Territories, 1986**

	Excluding incompletely enumerated Indian reserves and Indian settlements		Estimates for incompletely enumerated Indian reserves and Indian settlements		Including estimates on incompletely enumerated Indian reserves and Indian settlements	
	Population	Occupied private dwellings (1)	Population	Occupied private dwellings (1)	Population	Occupied private dwellings (1)
<b>CANADA</b>	<b>25,309,331</b>	<b>9,046,933</b>	<b>44,733</b>	<b>10,600</b>	<b>25,354,064</b>	<b>9,057,533</b>
Newfoundland	568,349	159,917	-	-	568,349	159,917
Prince Edward Island	126,646	40,872	-	-	126,646	40,872
Nova Scotia	873,176	297,224	23	6	873,199	297,230
New Brunswick	709,442	232,701	980	271	710,422	232,972
Quebec	6,532,461	2,370,889	7,815	1,582	6,540,276	2,372,471
Ontario	9,101,694	3,243,752	11,821	3,112	9,113,515	3,246,864
Manitoba	1,063,016	384,324	8,216	1,673	1,071,232	385,997
Saskatchewan	1,009,613	360,467	585	123	1,010,198	360,590
Alberta	2,365,825	840,527	9,453	1,949	2,375,278	842,476
British Columbia	2,883,367	1,094,217	5,840	1,884	2,889,207	1,096,101
Yukon Territory	23,504	8,143	-	-	23,504	8,143
Northwest Territories	52,238	13,900	-	-	52,238	13,900

(1) Includes all private dwellings occupied by usual residents as well as private dwellings occupied solely by foreign and/or temporary residents.



## APPENDIX 2. Incompletely Enumerated Indian Reserves and Indian Settlements

### CANADA

Name	Type	Province	Census Division	CMA/CA
Akwesasne 15	R	Quebec	Huntingdon	
Akwesasne 59	R	Ontario	Stormont – Dundas and Glengarry United Counties	Cornwall
Alexander 134	R	Alberta	Division No. 11	Edmonton
Alkali Lake 1	R	B.C.	Cariboo Regional District	Williams Lake
Andy Cahoose Meadow 16	R	B.C.	Cariboo Regional District	
Attawapiskat 91A	R	Ontario	Kenora District	
Baezaeko River 25	R	B.C.	Cariboo Regional District	Quesnel
Bear Island 1	R	Ontario	Nipissing District	
Bearskin Lake	R	Ontario	Kenora District	
Beaver Lake 131	R	Alberta	Division No. 16	Fort McMurray
Becher Bay 1	R	B.C.	Capital Regional District	Victoria
Becher Bay 2	R	B.C.	Capital Regional District	Victoria
Big Trout Lake	R	Ontario	Kenora District	
Bridge River 1	R	B.C.	Squamish-Lillooet Regional District	
Burnt Church 14	R	N.B.	Northumberland County	
Canoe Creek 1	R	B.C.	Thompson-Nicola Regional District	
Cayoosh Creek 1	R	B.C.	Squamish-Lillooet Regional District	
Chilhil 6	R	B.C.	Squamish-Lillooet Regional District	
Cold Lake 149	R	Alberta	Division No. 12	
Cold Lake 149A	R	Alberta	Division No. 12	
Cold Lake 149B	R	Alberta	Division No. 12	
Crane River 51	R	Manitoba	Division No. 19	
Dakota Plains 6A	R	Manitoba	Division No. 9	
Dakota Tipi 1	R	Manitoba	Division No. 9	
Dauphin River 48A	R	Manitoba	Division No. 19	
Deer Lake	S-E	Ontario	Kenora District	
Dog Creek 1	R	B.C.	Cariboo Regional District	Williams Lake
Ebb and Flow 52	R	Manitoba	Division No. 17	
Enderby 2	R	B.C.	North Okanagan Regional District	
Ermineskin 138	R	Alberta	Division No. 11	
Esquimalt	R	B.C.	Capital Regional District	Victoria
Factory Island 1	R	Ontario	Cochrane District	
Fort Albany (Part) 67	R	Ontario	Kenora District	
Fort Albany (Part) 67	R	Ontario	Cochrane District	
Fort Alexander 3	R	Manitoba	Division No. 19	
Fort Hope 64	R	Ontario	Kenora District	
Fountain 1	R	B.C.	Squamish-Lillooet Regional District	
Fountain 3	R	B.C.	Squamish-Lillooet Regional District	

## APPENDIX 2. Incompletely Enumerated Indian Reserves and Indian Settlements

### CANADA

Name	Type	Province	Census Division	CMA/CA
Fountain 11	R	B.C.	Squamish-Lillooet Regional District	
Gibson 31	R	Ontario	Muskoka District Municipality	
Goulais Bay 15A	R	Ontario	Algoma District	
Heart Lake 167	R	Alberta	Division No. 16	Fort McMurray
Jackhead 43	R	Manitoba	Division No. 19	
Johnny Sticks 2	R	B.C.	Cariboo Regional District	Williams Lake
Kahnawake 14	R	Quebec	Laprairie	Montréal
Kamloops 1	R	B.C.	Thompson-Nicola Regional District	Kamloops
Kasabonika Lake	R	Ontario	Kenora District	
Katit 1	R	B.C.	Central Coast Regional District	
Keeseekoose 66	R	Saskatchewan	Division No. 9	
Kettle Point 44	R	Ontario	Lambton County	
Kingfisher 1	R	Ontario	Kenora District	
Kingsclear 6	R	N.B.	York County	Fredericton
Kushya Creek 7	R	B.C.	Cariboo Regional District	Quesnel
Lac-Rapide	R	Quebec	Pontiac	
Lansdowne House	S-E	Ontario	Kenora District	
Lillooet 1	R	B.C.	Squamish-Lillooet Regional District	
Little Black Bear 84	R	Saskatchewan	Division No. 6	
Lizard Point 62	R	Manitoba	Division No. 16	
Long Plain (Part) 6	R	Manitoba	Division No. 9	
Long Plain (Part) 6	R	Manitoba	Division No. 8	
Louis Creek 4	R	B.C.	Thompson-Nicola Regional District	
Louis Squinas Ranch 14	R	B.C.	Cariboo Regional District	
Malahat 11	R	B.C.	Cowichan Valley Regional District	
Marble Canyon 3	R	B.C.	Thompson-Nicola Regional District	
Mayne Island 6	R	B.C.	Capital Regional District	
Mission 5	R	B.C.	Squamish-Lillooet Regional District	
Montana 139	R	Alberta	Division No. 8	
Mount Currie 1	R	B.C.	Squamish-Lillooet Regional District	
Mount Currie 2	R	B.C.	Squamish-Lillooet Regional District	
Mount Currie 8	R	B.C.	Squamish-Lillooet Regional District	
Mount Currie 10	R	B.C.	Squamish-Lillooet Regional District	
Muskrat Dam Lake	R	Ontario	Kenora District	
Nazco 20	R	B.C.	Cariboo Regional District	Quesnel

## APPENDIX 2. Incompletely Enumerated Indian Reserves and Indian Settlements

### CANADA

Name	Type	Province	Census Division	CMA/CA
Necait 6	R	B.C.	Squamish-Lillooet Regional District	
Nekalliston 2	R	B.C.	Thompson-Nicola Regional District	
Neskainlith 1	R	B.C.	Thompson-Nicola Regional District	
Neskainlith 2	R	B.C.	Thompson-Nicola Regional District	
Nesuch 3	R	B.C.	Squamish-Lillooet Regional District	
North Thompson 1	R	B.C.	Thompson-Nicola Regional District	
Oka 16	R	Quebec	Deux-Montagnes	Montréal
Okanese 82	R	Saskatchewan	Division No. 6	
Oneida 41	R	Ontario	Middlesex County	
Pashilqua 2	R	B.C.	Squamish-Lillooet Regional District	
Pavilion 1	R	B.C.	Squamish-Lillooet Regional District	
Peguis 1B	R	Manitoba	Division No. 19	
Peigan 147	R	Alberta	Division No. 3	
Pigeon Lake 138A	R	Alberta	Division No. 11	
Pine Creek 66A	R	Manitoba	Division No. 19	
Rankin Location 15D	R	Ontario	Algoma District	Sault Ste. Marie
Rolling River 67	R	Manitoba	Division No. 15	
Roseau Rapids 2A	R	Manitoba	Division No. 2	
Roseau River 2	R	Manitoba	Division No. 2	
Sachigo Lake 1	R	Ontario	Kenora District	
Sachigo Lake 2	R	Ontario	Kenora District	
Sahhaltkum 4	R	B.C.	Thompson-Nicola Regional District	
Salmon River Meadow 7	R	B.C.	Cariboo Regional District	
Salmon River 1	R	B.C.	Columbia-Shuswap Regional District	
Samson 137	R	Alberta	Division No. 8	
Samson 137A	R	Alberta	Division No. 8	
Sandy Bay 5	R	Manitoba	Division No. 8	
Sandy Lake 88	R	Ontario	Kenora District	
Sarcee 145	R	Alberta	Division No. 6	Calgary
Saugeen 29	R	Ontario	Bruce County	
Seine River 23A	R	Ontario	Rainy River District	
Seton Lake 5A	R	B.C.	Squamish-Lillooet Regional District	
Sheguiandah 24	R	Ontario	Manitoulin District	
Skeetchestn	R	B.C.	Thompson-Nicola Regional District	

## APPENDIX 2. Incompletely Enumerated Indian Reserves and Indian Settlements

### CANADA

Name	Type	Province	Census Division	CMA/CA
Slosh 1	R	B.C.	Squamish-Lillooet Regional District	
Sooke 1	R	B.C.	Capital Regional District	Victoria
South Saanich 1	R	B.C.	Capital Regional District	Victoria
Squaam 2	R	B.C.	Thompson-Nicola Regional District	
Squinas 2	R	B.C.	Cariboo Regional District	
Star Blanket 83	R	Saskatchewan	Division No. 6	
Stoney 142, 143, 144	R	Alberta	Division No. 15	
Sucker Creek 23	R	Ontario	Manitoulin District	
Sundayman's Meadow 3	R	B.C.	Cariboo Regional District	Quesnel
Switsemalph 3	R	B.C.	Columbia-Shuswap Regional District	
Switsemalph 6	R	B.C.	Columbia-Shuswap Regional District	
Switsemalph 7	R	B.C.	Columbia-Shuswap Regional District	
Tatelkus Lake 28	R	B.C.	Cariboo Regional District	Quesnel
Thomas Squinas Ranch 2A	R	B.C.	Cariboo Regional District	
Towdystan Lake 3	R	B.C.	Cariboo Regional District	
Towinock 2	R	B.C.	Squamish-Lillooet Regional District	
Trout Lake Alec 16	R	B.C.	Cariboo Regional District	Quesnel
Tzetzi Lake 11	R	B.C.	Cariboo Regional District	
Ulkatcho 13	R	B.C.	Cariboo Regional District	
Union Bay 4	R	B.C.	Capital Regional District	Victoria
Wapekeka 2	R	Ontario	Kenora District	
Weagamow Lake 87	R	Ontario	Kenora District	
Whispering Pines 4	R	B.C.	Thompson-Nicola Regional District	
White Fish Lake 128	R	Alberta	Division No. 12	
Whitefish River (Part) 4	R	Ontario	Manitoulin District	
Whitefish River (Part) 4	R	Ontario	Sudbury District	
Wildcat 12	R	N.S.	Queens County	
Williams Lake 1	R	B.C.	Cariboo Regional District	Williams Lake
Windy Mouth 7	R	B.C.	Cariboo Regional District	Williams Lake



## ACCESSIBLE FROM COAST TO COAST

Statistics Canada's regional reference centres provide a full range of the census products and services. Each reference centre is equipped with a library and a sales counter where users can consult or purchase census publications, microcomputer diskettes, microfiche, maps and more. Each centre has facilities to retrieve information from Statistics Canada's computerized data retrieval systems - CANSIM and TELICHART. A telephone inquiry service is also available with toll-free numbers for regional clients outside local calling areas. Many other services - from seminars to consultations - are offered. Call or write your regional reference centre for information. For a brief description of the products and services available from the 1986 Census, consult the section on Guidelines for Using This Publication.

### NEWFOUNDLAND AND LABRADOR

Advisory Services  
 Statistics Canada  
 3rd Floor, Viking Building  
 Crosbie Road  
 St. John's, Newfoundland A1B 3P2  
 Local calls: 709-772-4073  
 Toll-free service: 1-800-563-4255

### MARITIME PROVINCES

Advisory Services  
 Statistics Canada  
 North American Life Centre  
 1770 Market Street  
 Halifax, Nova Scotia B3J 3M3  
 Local calls: 902-426-5331  
 Toll-free service: 1-800-565-7192

### QUEBEC

Advisory Services  
 Statistics Canada  
 Guy Favreau Complex  
 200 Dorchester Blvd. W.  
 Suite 412, East Tower  
 Montréal, Quebec H2Z 1X4  
 Local calls: 514-283-5725  
 Toll-free service: 1-800-361-2831

### NATIONAL CAPITAL REGION

Central Inquiries Service  
 Statistics Canada  
 Lobby, R.H. Coats Building  
 Tunney's Pasture  
 Ottawa, Ontario K1A 0T6  
 Local calls: 613-951-8116  
 If outside the local calling area, please dial the toll-free number for your province.

### ONTARIO

Advisory Services  
 Statistics Canada  
 10th Floor, Arthur Meighen Building  
 25 St. Clair Avenue East  
 Toronto, Ontario M4T 1M4  
 Local calls: 416-973-6586  
 Toll-free service: 1-800-268-1151

### NIPISSING REGION

Advisory Services  
 Statistics Canada  
 Civic Administration Centre  
 225 Holditch Street  
 Sturgeon Falls, Ontario P0H 2G0

Local calls: 705-753-4888

If outside the local calling area, please dial the toll-free number given above for Ontario residents.

### MANITOBA

Advisory Services  
 Statistics Canada  
 6th Floor, General Post Office Building  
 266 Graham Avenue  
 Winnipeg, Manitoba R3C 0K4  
 Local calls: 204-983-4020  
 Toll-free service: 1-800-542-3404

### SASKATCHEWAN

Advisory Services  
 Statistics Canada  
 5th Floor, 530 Midtown Centre  
 Regina, Saskatchewan S4P 2B6  
 Local calls: 306-780-5405  
 Toll-free service: 1-800-667-7164

### ALBERTA AND NORTHWEST TERRITORIES

Advisory Services  
 Statistics Canada  
 2nd Floor, Hys Centre  
 11010-101 Street  
 Edmonton, Alberta T5H 4C5  
 Local calls: 403-420-3027  
 Toll-free service: 1-800-282-3907  
 N.W.T. call collect: 403-420-2011

### SOUTHERN ALBERTA (CALGARY)

Advisory Services  
 Statistics Canada  
 Box 2390, Station M  
 Room 245  
 220 Fourth Avenue SE  
 Calgary, Alberta T2P 3C1  
 Local calls: 403-292-6717  
 Toll-free service: 1-800-472-9708

### BRITISH COLUMBIA AND YUKON

Advisory Services  
 Statistics Canada  
 Sinclair Centre, Suite 440F  
 757 West Hastings Street  
 Vancouver, British Columbia V6C 3C9  
 Local calls: 604-666-3691  
 Toll-free service:  
 South and Central B.C.: 1-800-663-1551  
 Yukon and Northern B.C.: Zenith 08913



**DOCUMENTS DE RÉFÉRENCE  
EN  
FRANÇAIS**



## DÉFINITIONS

Seul un résumé des définitions des termes géographiques et des concepts du recensement est présenté ici. Les utilisateurs doivent consulter le **Dictionnaire du recensement de 1986** (n° 99-101F ou E au catalogue) pour les définitions complètes et les observations additionnelles pertinentes.

### TERMES GÉOGRAPHIQUES:

#### AGGLOMÉRATION DE RECENSEMENT (AR)

##### Concept et critères généraux

Le concept général d'agglomération de recensement (AR) s'applique à un grand noyau urbanisé ainsi qu'aux régions urbaines et rurales hautement intégrées à ce noyau du point de vue économique et social.

Une AR se définit comme la principale zone du marché du travail d'une région urbaine (le noyau urbanisé) d'au moins 10,000 habitants, d'après les chiffres de population du recensement précédent. Dès que la population du noyau urbanisé de l'AR atteint 100,000 habitants, toujours selon les chiffres du recensement précédent, celle-ci devient une région métropolitaine de recensement (RMR).

Chaque AR comprend une ou plusieurs subdivisions de recensement (SDR) répondant à au moins un des critères suivants:

- (1) la SDR est comprise entièrement ou en partie dans le noyau urbanisé;
- (2) au moins 50% de la population active occupée demeurant dans la SDR travaille dans le noyau urbanisé;
- (3) au moins 25% de la population active occupée travaillant dans la SDR demeure dans le noyau urbanisé.

##### AR normales et unifiées

Dans certaines parties du pays, les AR voisines sont unies par des liens sociaux et économiques. Dans ce cas, elles sont regroupées de manière à ne constituer qu'une seule AR unifiée. L'AR normale est, en revanche, indépendante. Ou bien elle n'est pas attenante à une autre AR, ou bien elle n'entretient pas suffisamment de liens avec une autre AR pour lui être réunie.

Pour justifier l'unification, il faut que le nombre total de personnes faisant la navette entre les AR adjacentes représente au moins 35% de la population active demeurant dans la plus petite AR. Une fois regroupées, les AR d'origine deviennent des sous-régions (appelées AR primaires) au sein de l'AR unifiée.

##### Autres critères et procédures déterminant l'inclusion d'une SDR dans une AR

En plus des critères (1), (2) et (3) énoncés ci-dessus, on applique les critères suivants pour déterminer si une SDR doit être incluse dans une AR:

- (4) Si le nombre de navetteurs est inférieur à 100, la SDR est exclue de l'AR, même si elle répond aux critères (2) ou (3).
- (5) Même si la SDR répond aux critères (2), (3) ou (4), la nécessité de maintenir la continuité de l'AR déterminera son inclusion ou son exclusion.
- (6) Même si elles ne satisfont plus aux critères (2) ou (3), les SDR des AR subdivisées en secteurs de recensement sont maintenues afin de permettre la comparabilité historique.

Tous les critères ci-dessus sont classés par ordre d'importance. Lorsqu'une SDR satisfait à certains d'entre eux relativement à plus d'une RMR/AR, on prend la région ou l'agglomération vis-à-vis de laquelle la SDR répond au critère le plus haut placé dans la liste et on y inclut cette dernière. Si les critères ont la même importance, la décision est déterminée soit par la population réelle, soit par le nombre de navetteurs en cause.

Il se peut qu'on s'écarte des critères de délimitation dans certains cas spéciaux.

Les utilisateurs doivent savoir que les limites d'une AR ne coïncident pas nécessairement avec celles de la principale zone du marché du travail, les AR devant respecter les limites des SDR.

#### AGGLOMÉRATION DE RECENSEMENT PRIMAIRE (ARP) – RÉGION MÉTROPOLITAINE DE RECENSEMENT PRIMAIRE (RMRP)

Partie d'un marché du travail au sein d'une plus grande région métropolitaine de recensement (RMR) ou d'une agglomération de recensement (AR) unifiée.

Les RMR et les AR adjacentes peuvent être regroupées de manière à ne constituer qu'une seule

RMR ou AR si le nombre de navetteurs qui se déplacent entre elles représente au moins 35% de la population active occupée demeurant dans la plus petite RMR ou AR. Après le regroupement, les RMR ou AR d'origine deviennent des RMRP ou ARP au sein de la nouvelle RMR ou AR unifiée.

## CARTE DE RÉFÉRENCE

Carte qui définit et situe les limites des unités géostatistiques de recensement.

## COMPOSANTE

Subdivision de recensement (SDR) qui constitue l'unité de base d'une région métropolitaine de recensement (RMR) ou d'une agglomération de recensement (AR), ou encore d'une région métropolitaine de recensement primaire (RMRP) ou d'une agglomération de recensement primaire (ARP).

## DENSITÉ DE POPULATION

Nombre de personnes au kilomètre carré de superficie.

## ÉTABLISSEMENT INDIEN

Lieu, désigné par le ministère des Affaires indiennes et du Nord Canada (AINC) à des fins statistiques seulement, où un groupe indépendant d'au moins 10 autochtones habitent de façon plus ou moins permanente. Les établissements indiens sont généralement situés sur des terres de la Couronne soumises à l'autorité fédérale ou à celle des administrations provinciales. Contrairement aux réserves indiennes, ces terres ne sont pas réservées à l'usage exclusif d'une bande indienne.

## GENRE DE SUBDIVISION DE RECENSEMENT

Les subdivisions de recensement sont classées en divers genres selon les appellations adoptées par les autorités provinciales ou fédérales. À l'exception des territoires non organisés, des réserves indiennes et des établissements indiens, des "hamlets" dans les Territoires du Nord-Ouest et des "settlements" dans le Yukon, le genre de subdivision de recensement indique son statut. Voici la liste des abréviations des genres de subdivisions de recensement les plus courants:

BOR Borough  
C City - Cité

CM County (Municipality)  
COM Community  
CT Canton (Municipalité de)  
CU Cantons unis (Municipalité de)  
DM District (Municipality)  
HAM Hamlet  
ID Improvement District  
LGD Local Government District  
LOT Township and Royalty  
MD Municipal District  
NH Northern Hamlet  
NV Northern Village  
P Paroisse (Municipalité de)  
PAR Parish  
R Indian Reserve - Réserve indienne  
RM Rural Municipality  
RV Resort Village  
SA Special Area  
SCM Subdivision of County Municipality  
SD Sans désignation (Municipalité)  
S-E Indian Settlement - Établissement indien  
SET Settlement  
SRD Subdivision of Regional District  
SUN Subdivision of Unorganized  
SV Summer Village  
T Town  
TP Township  
UNO Unorganized - Non organisé  
V Ville  
VC Village Cri  
VK Village Naskapi  
VL Village  
VN Village Nordique

## RÉGION MÉTROPOLITAINE DE RECENSEMENT (RMR)

### Concept et critères généraux

Le concept général de région métropolitaine de recensement (RMR) s'applique à un noyau urbanisé très important ainsi qu'aux régions urbaines et rurales hautement intégrées à ce noyau sur le plan économique et social.

Le terme RMR désigne la principale zone du marché du travail d'une région urbaine (noyau urbanisé) comptant 100,000 habitants ou plus, d'après les chiffres de population du recensement précédent. Lorsqu'une région devient une RMR, elle continue de faire partie du programme même si, ultérieurement, elle subit une baisse de population.

Quant aux zones des marchés du travail moins vastes des noyaux urbanisés comptant 10,000 habitants ou plus, elles font partie du programme des agglomérations de recensement (AR).

Chaque RMR est constituée d'une subdivision de recensement (SDR) ou plus répondant à au moins un des critères suivants:

- (1) la SDR se trouve entièrement ou en partie dans le noyau urbanisé;
- (2) au moins 50% de la population active occupée demeurant dans la SDR travaille dans le noyau urbanisé;
- (3) au moins 25% de la population active occupée travaillant dans la SDR demeure dans le noyau urbanisé.

#### RMR normales et unifiées

Dans certaines parties du pays, les RMR et les AR voisines sont unies par des liens sociaux et économiques. Dans ce cas, elles sont regroupées de manière à constituer une seule RMR unifiée. Par contre, la RMR normale est indépendante. Ou bien elle n'est pas attenante à une autre RMR ou AR, ou bien elle ne possède pas de liens suffisants avec une autre RMR ou AR pour lui être réunie.

Pour justifier l'unification, il faut que le nombre total de personnes faisant la navette entre les RMR ou AR voisines représente au moins 35% de la population active demeurant dans la plus petite RMR ou AR. Une fois regroupées, les RMR et AR d'origine deviennent des sous-régions (nommées RMR et AR primaires) au sein de la RMR unifiée.

#### Autres critères et procédures déterminant l'inclusion des SDR dans les RMR

En plus des critères (1), (2) et (3) énoncés ci-dessus, on applique les critères suivants pour déterminer si une SDR peut être incluse dans la RMR:

- (4) Si le nombre de navetteurs est inférieur à 100, la SDR est exclue de la RMR, même si elle répond aux critères (2) ou (3).
- (5) Même si la SDR répond aux critères (2), (3) ou (4), la nécessité de maintenir la continuité de la RMR déterminera son inclusion ou son exclusion.
- (6) Les SDR des RMR subdivisées en secteurs de recensement sont maintenues même si elles ne satisfont plus aux critères (2) ou (3), et ce afin de permettre la comparabilité historique.

Tous les critères ci-dessus sont classés par ordre d'importance. Lorsqu'une SDR satisfait à certains d'entre eux relativement à plus d'une RMR/AR, on prend la région ou l'agglomération vis-à-vis de laquelle la SDR répond au critère le plus haut placé dans la liste et on y inclut cette dernière. Si

les critères ont la même importance, la décision est déterminée soit par la population réelle, soit par le nombre de navetteurs en cause.

Il arrive à l'occasion que les critères de délimitation ne soient pas respectés dans certains cas spéciaux.

Les utilisateurs doivent savoir que les limites d'une RMR ne coïncident pas nécessairement avec celles de la principale zone du marché du travail, les RMR devant respecter les limites des SDR. Il se peut également que les RMR ne soient pas exactement identiques aux régions métropolitaines établies par les autorités locales à des fins de planification ou autres.

#### **RÉSERVE INDIENNE**

Territoire dont le titre légal de propriété appartient à Sa Majesté la Reine, qui a été réservé à l'usage et au profit d'une bande indienne et qui est assujéti aux termes de la Loi sur les Indiens. Puisque les réserves indiennes échappent généralement à la compétence des autorités locales et sont administrées par le ministère des Affaires indiennes et du Nord Canada (AINC), elles sont considérées par Statistique Canada comme des subdivisions de recensement (SDR).

#### **SECTEUR DE RECENSEMENT (SR)**

Petite unité géostatistique de recensement permanente établie dans les grands centres urbains avec l'aide de spécialistes locaux qui s'intéressent à la recherche en sciences sociales et en urbanisme. Les secteurs de recensement sont délimités et approuvés par Statistique Canada d'après les critères suivants:

- a) des limites qui coïncident avec des lignes permanentes facilement reconnaissables sur le terrain;
- b) une population de 2,500 à 8,000 habitants, la moyenne devant être de préférence de 4,000 personnes, sauf pour les secteurs de recensement du centre des affaires, les principales zones industrielles, ou les régions rurales ou urbaines périphériques dont les chiffres de population peuvent être plus petits ou plus grands;
- c) la plus grande homogénéité possible du point de vue économique et social; et
- d) dans la mesure du possible, une forme compacte.

Toute région métropolitaine de recensement et toute agglomération de recensement qui compte une subdivision de recensement dont la population s'élevait à 50,000 habitants ou plus au recensement précédent peut être incluse dans le programme de secteurs de recensement. Une fois qu'un centre urbain est intégré à ce programme, il continue d'en faire partie même si, ultérieurement, il subit une baisse de population.

Les limites des secteurs de recensement ne coïncident pas nécessairement avec celles des subdivisions de recensement, mais elles respectent les limites des régions métropolitaines de recensement et des agglomérations de recensement ainsi que des régions métropolitaines de recensement primaires et des agglomérations de recensement primaires qui les constituent.

### **SECTEUR DE RECENSEMENT PROVINCIAL (SRP)**

Petite unité géostatistique permanente de recensement de type rural et (ou) urbain. Il existe des SRP dans les régions qui ne font pas partie du programme des secteurs de recensement. La population des SRP varie généralement de 3,000 à 8,000 habitants, la moyenne devant être de préférence de 5,000 habitants. Dans la mesure du possible, leurs limites coïncident avec des caractéristiques physiques permanentes et (ou) avec des unités géographiques proposées par les provinces.

### **SUBDIVISION DE RECENSEMENT (SDR)**

Terme générique qui désigne les municipalités, les réserves indiennes, les établissements indiens et les territoires non organisés.

À Terre-Neuve, en Nouvelle-Écosse et en Colombie-Britannique, l'expression désigne également des unités géostatistiques créées comme équivalents des municipalités et délimitées par Statistique Canada en collaboration avec les provinces.

### **SUPERFICIE**

Surface en kilomètres carrés excluant, partout où cela est possible, les grandes nappes d'eau.

### **UNITÉ GÉOSTATISTIQUE**

Toute région géographique délimitée ou utilisée pour la totalisation et la diffusion des données du

recensement. L'expression englobe les provinces et territoires, les divisions de recensement, les subdivisions de recensement, les subdivisions de recensement unifiées, les régions métropolitaines de recensement, les agglomérations de recensement, les régions métropolitaines de recensement primaires, les agglomérations de recensement primaires, les secteurs de recensement, les secteurs de recensement provinciaux, les régions urbaines, les circonscriptions électorales fédérales et les secteurs de dénombrement.

### **CONCEPT DU RECENSEMENT:**

#### **ÂGE**

Âge au dernier anniversaire de naissance (à la date de référence du recensement, le 3 juin 1986). Cette variable est établie d'après la réponse à la question sur la date de naissance qui demande le jour, le mois et l'année de naissance. Les personnes qui ne connaissaient pas la date exacte de leur naissance devaient donner la meilleure estimation possible.

### **COMPOSITION DE LA FAMILLE DE RECENSEMENT**

Les familles de recensement sont classées selon le nombre et (ou) les groupes d'âge des enfants à la maison.

#### **ÉTAT MATRIMONIAL**

Situation conjugale d'une personne.

##### **Actuellement marié(e) (sauf séparé(e))**

Personne dont le conjoint est vivant, à moins que le couple ne soit séparé ou divorcé; les personnes vivant en union libre sont considérées comme actuellement mariées.

##### **Séparé(e)**

Personne qui a été abandonnée, ou qui est séparée de son conjoint, légalement ou non, parce qu'elle ne veut plus vivre avec cette personne, mais qui n'a pas obtenu de divorce.

##### **Divorcé(e)**

Personne qui a obtenu un divorce et qui ne s'est pas remariée.

##### **Veuf(ve)**

Personne dont le conjoint est décédé et qui ne s'est pas remariée.



**Célibataire (jamais marié(e))**

Personne qui n'a jamais été mariée (y compris toute personne de moins de 15 ans), ou personne dont le mariage a été annulé.

**FAMILLE DE RECENSEMENT**

Époux et épouse (avec ou sans enfants jamais mariés, peu importe leur âge) ou un parent seul (peu importe son état matrimonial) avec un ou plusieurs enfants jamais mariés (quel que soit leur âge) vivant dans le même logement. Aux fins du recensement, les personnes vivant en union libre sont considérées comme "actuellement mariées", peu importe leur état matrimonial légal; elles figurent donc comme une famille époux-épouse dans la plupart des tableaux sur la famille de recensement.

**FAMILLE ÉCONOMIQUE**

Groupe de deux personnes ou plus qui vivent dans le même logement et qui sont apparentées par le sang, par alliance ou par adoption. Les personnes qui vivent en union libre sont considérées, aux fins du recensement, comme actuellement mariées, quel que soit leur état matrimonial légal; elles figurent donc comme des couples mariés dans les tableaux sur les familles économiques.

**GENRE DE MÉNAGE**

Répartition fondamentale des ménages privés en ménages familiaux et en ménages non familiaux. Un ménage familial est un ménage qui comprend au moins une famille de recensement, par exemple, des personnes qui habitent le même logement et qui ont des liens conjugaux (époux-épouse) ou des liens de filiation (parent et enfant jamais marié). Un ménage unifamilial se compose d'une seule famille de recensement qui occupe un logement privé. Il peut s'agir de la famille de la personne responsable des paiements du ménage (famille principale) ou d'une famille dont la personne responsable des paiements du ménage n'est pas membre (famille secondaire). Un ménage multifamilial se compose de deux familles de recensement ou plus qui occupent le même logement privé. D'autres personnes peuvent aussi faire partie d'un tel ménage.

Un ménage non familial est constitué d'une personne qui vit seule dans un logement privé ou d'un groupe de personnes qui partagent un logement privé mais ne forment pas une famille de recensement.

**LANGUE MATERNELLE**

Première langue apprise dans l'enfance et encore comprise par le recensé au moment du recensement.

En 1986, les instructions ci-après étaient fournies aux recensés:

"Vous devez indiquer la première langue que vous avez apprise dans votre petite enfance, c'est-à-dire avant d'aller à l'école. Si vous ne la comprenez plus, indiquez la seconde langue que vous avez apprise. Si vous répondez pour une autre personne, indiquez la première langue qu'elle a apprise dans sa petite enfance.

Si vous comprenez plusieurs langues, indiquez celle que vous avez apprise en premier lieu. Si vous en avez appris deux simultanément, indiquez celle que vous parliez **vous-même le plus souvent à la maison**. Si vous les utilisiez **également**, indiquez-les toutes les deux.

Dans le cas d'un enfant qui n'a pas encore appris à parler, indiquez la langue qu'il apprendra en premier lieu **à la maison**. S'il apprend simultanément deux langues, indiquez celle dans laquelle on lui parle **le plus souvent**. Si les deux sont utilisées **également**, indiquez-les toutes les deux.

Les personnes de langue **indienne (de l'Inde)** ne doivent pas indiquer indien mais plutôt hindi, ourdou, pendjabi ou une autre langue, selon le cas. Les personnes de langue **amérindienne** (indien(ne) de l'Amérique du Nord) doivent indiquer le cri, l'ojobway ou une autre langue amérindienne, selon le cas."

**LOGEMENT PRIVÉ**

Ensemble distinct de pièces d'habitation ayant une entrée privée donnant sur l'extérieur ou sur un corridor ou un escalier commun à l'intérieur, c'est-à-dire que l'entrée doit donner accès au logement sans qu'on ait à passer par les pièces d'habitation de quelqu'un d'autre.

**LOGEMENT PRIVÉ OCCUPÉ**

Logement privé occupé de façon permanente le jour du recensement par une personne ou un groupe de personnes. Sont également inclus dans cette catégorie les logements privés dont les résidents

habituels sont temporairement absents le jour du recensement. Sauf indication contraire, toutes les données présentées dans les publications sur le logement se rapportent aux logements privés occupés et non à des logements privés inoccupés ou à des logements occupés uniquement par des résidents étrangers et (ou) temporaires.

### MÉNAGE PRIVÉ

La ou les personnes (autres que des résidents étrangers) qui occupent un logement privé et n'ont pas de domicile habituel ailleurs au Canada. Le nombre de ménages privés est égal au nombre de logements privés occupés.

### MODALITÉ DE VIE DE LA FAMILLE DE RECENSEMENT

Les personnes sont classées selon qu'elles font partie d'un ménage familial ou non familial et selon qu'elles sont membres d'une famille ou personnes hors famille.

### MODE D'OCCUPATION

Indique si le logement est possédé ou loué par un membre du ménage.

Un logement est classé "possédé" même s'il est hypothéqué ou grevé d'une autre créance. Le logement peut être situé sur un terrain donné ou pris en location, ou encore faire partie d'un condominium (immeuble en copropriété) enregistré ou non.

Un logement est classé "loué" même s'il est donné en location sans loyer en argent ou à un loyer réduit, ou s'il fait partie d'une coopérative. Aux fins du recensement, tous les membres d'une coopérative ont des parts dans cette coopérative et occupent leur logement en vertu d'un bail.

Pour des raisons historiques et légales, l'occupation des logements dans des réserves ne se prête pas à la classification habituelle en catégories standard de mode d'occupation. Une catégorie spéciale dans une réserve a donc été créée pour les produits du recensement de 1986; cette catégorie s'applique à tous les logements privés occupés dans une réserve, qu'ils aient été, à l'origine, déclarés comme possédé ou loué. Ainsi, les catégories de mode d'occupation propriétaire et locataire ne s'appliquent qu'à des logements privés occupés qui ne sont pas dans des réserves.

### SEXE

Qualité d'homme ou de femme.

### SITUATION DES PARTICULIERS DANS LA FAMILLE DE RECENSEMENT

Classement de la population en personnes faisant partie d'une famille et en personnes hors famille.

Personnes faisant partie d'une famille - Membres d'un ménage qui font partie d'une famille de recensement. Ces personnes sont classées comme suit:

Époux ou épouse - Personne qui habite le même logement que son conjoint. Les personnes vivant en union libre sont considérées, aux fins du recensement, comme actuellement mariées, quel que soit leur état matrimonial légal, et figurent donc comme des familles époux-épouse dans la plupart des tableaux publiés.

Parent seul - Mère ou père, sans conjoint, qui habite un logement avec un ou plusieurs enfants célibataires (jamais mariés).

Enfant - Fils et filles (y compris les enfants adoptés et les enfants d'un autre lit) qui ne se sont jamais mariés, peu importe leur âge, et qui vivent dans le même logement que leurs parents. Les fils et les filles qui se sont déjà mariés, peu importe leur état matrimonial au moment du recensement, ne sont pas considérés comme des membres de la famille de leurs parents, même s'ils vivent dans le même logement.

Personnes hors famille - Membres d'un ménage qui ne font pas partie d'une famille de recensement. Ils peuvent être apparentés à la personne repère du ménage, la Personne 1 (par ex., beau-frère, cousine ou grand-père) ou non apparentés (par ex., chambreur, compagne d'appartement ou employé). Les personnes qui vivent seules sont toujours considérées comme des personnes hors famille.

### SITUATION DES PARTICULIERS DANS LA FAMILLE ÉCONOMIQUE

Classement des personnes selon qu'elles font partie ou non d'une famille économique.

Membres d'une famille économique - Membres d'un ménage qui font partie d'une famille économique.

Personnes seules - Membres d'un ménage qui ne font pas partie d'une famille économique. Une personne vivant seule dans un logement est toujours classée comme une personne seule.

## STRUCTURE DE LA FAMILLE DE RECENSEMENT

Classement des familles de recensement en familles époux-épouse (avec ou sans enfants présents) et en familles monoparentales selon le sexe du parent. Les familles époux-épouse peuvent également être recoupées en "Couples mariés" et "Couples vivant en union libre".

## TAILLE DU MÉNAGE

Nombre de personnes dans un ménage privé.

## TYPE DE CONSTRUCTION RÉSIDEN- TIELLE

Type de construction et(ou) caractéristiques du logement (maison individuelle non attenante, appartement dans une tour d'habitation, maison en rangée, habitation mobile, etc.).

## Type de construction résidentielle – Catégories des publications du recensement de 1986:

- Maison individuelle non attenante – Logement individuel qui n'est joint à aucun autre logement ou construction (sauf à son propre garage ou hangar). Une maison individuelle non attenante est entourée d'espaces libres et n'a aucun logement au-dessus ou en dessous.
- Appartement dans un immeuble de cinq étages ou plus – Logement dans une tour d'habitation qui a cinq étages ou plus.
- Logement mobile (comprend les catégories "habitation mobile" et "autre logement mobile")

Habitation mobile – Logement individuel conçu et construit pour être transporté sur son propre châssis et que l'on peut déplacer sans grand délai.

Autre logement mobile – Logement individuel, autre qu'une habitation mobile, servant de lieu de résidence et que l'on peut déplacer sans grand délai (tente, véhicule de plaisance, caravane motorisée, voiture de chemin de fer ou bateau-maison).

- Autre logement (comprend les catégories "maison jumelée", "maison en rangée", "autre maison individuelle attenante", "appartement ou plain-pied dans un duplex non attenant" et "appartement dans un immeuble de moins de cinq étages")

Au recensement de 1986, l'expression "maison individuelle non attenante" remplace "maison individuelle (ou logement individuel non attenant)" utilisé précédemment.

En 1976, 1981 et 1986, l'expression "logement mobile" désignait les habitations mobiles ainsi que les autres logements mobiles.

## QUALITÉ DES DONNÉES

### GÉNÉRALITÉS

Le recensement de 1986 a été un projet complexe de grande envergure. Même si l'on a déployé des efforts considérables pour maintenir des normes élevées tout au cours des activités de collecte et de traitement, les estimations obtenues sont inévitablement entachées d'erreurs. Les utilisateurs doivent savoir que ces erreurs existent et avoir une idée générale des principales composantes du recensement afin d'être en mesure de déterminer si les données du recensement peuvent leur être utiles et évaluer les risques que comporte le fait de baser leurs conclusions ou leurs décisions sur ces données.

Des erreurs peuvent se produire pratiquement à toutes les étapes du recensement, allant de la préparation des documents au traitement des données, en passant par l'établissement des listes des logements et la collecte des données. Certaines erreurs peuvent survenir plus ou moins au hasard et, lorsque les différentes réponses sont agrégées pour un groupe suffisamment grand, elles tendent à s'annuler. Dans le cas des erreurs de cette nature, plus le groupe est grand, plus l'estimation correspondante est exacte. C'est pour cette raison que les utilisateurs sont invités à employer avec une certaine réserve les petites estimations. Par contre, d'autres erreurs peuvent se produire systématiquement et entraîner des estimations "biaisées". Comme le biais découlant de ces erreurs est persistant, peu importe la taille du groupe pour lequel les réponses sont agrégées, et qu'il est particulièrement difficile à mesurer, les erreurs systématiques posent un plus grave problème à la plupart des utilisateurs des données que les erreurs aléatoires mentionnées plus haut.

En ce qui concerne les données du recensement en général, les principaux types d'erreur sont les suivants:

- les **erreurs d'observation**, qui se produisent lorsqu'on oublie des logements ou des personnes, qu'on les englobe à tort ou qu'on les compte deux fois;
- les **erreurs dues à la non-réponse**, qui découlent du fait qu'on n'a pas pu obtenir de réponses d'un petit nombre de ménages et(ou) de personnes à cause d'une absence prolongée ou pour toute autre raison;
- les **erreurs de réponse**, qui surviennent lorsque le répondant, et parfois le recenseur, a mal interprété une question du recensement et a inscrit une mauvaise réponse;
- les **erreurs de traitement**, qui peuvent se produire à diverses étapes, notamment: au **codage**, lorsque les commis transforment les réponses en toutes lettres en codes numériques; à la **saisie des données**, lorsque les préposés à l'introduction des données transfèrent sur les bandes pour ordinateur les réponses figurant sur le questionnaire du recensement; à l'**imputation**, lorsque l'ordinateur insère dans un enregistrement une réponse "valide", mais pas nécessairement exacte, pour remplacer des données manquantes ou "invalides" (une réponse est "valide" si elle est conforme aux autres renseignements de l'enregistrement, elle est "invalides" si elle n'est pas conforme);
- les **erreurs d'échantillonnage**, qui s'appliquent uniquement aux questions supplémentaires figurant sur la formule complète et s'adressant à un échantillon d'un cinquième des ménages; elles résultent du fait que les réponses à ces questions, lorsqu'elles sont pondérées pour représenter l'ensemble de la population, diffèrent inévitablement des résultats qu'on aurait obtenus si on avait posé ces questions à tous les ménages.

Les types d'erreur ci-dessus ont chacun une composante aléatoire et une composante systématique. Toutefois, la composante systématique des erreurs d'échantillonnage est généralement très faible par rapport à la composante aléatoire. Par contre, dans le cas des erreurs non dues à l'échantillonnage, les deux composantes peuvent être importantes.

Étant donné que les données présentées dans cette série de totalisations ne tiennent pas compte des questions supplémentaires figurant sur la formule complète, elles ne sont pas sujettes aux erreurs

d'échantillonnage. Elles sont cependant sujettes aux erreurs d'observation et aux autres erreurs non dues à l'échantillonnage mentionnées ci-dessus.

## ERREURS D'OBSERVATION

Les erreurs d'observation peuvent influencer sur la précision des chiffres du recensement, c'est-à-dire la taille des divers univers du recensement: la population, les familles, les ménages et les logements. Bien qu'on ait pris quelques mesures pour corriger les erreurs identifiables, une certaine marge d'erreur subsiste toujours dans les chiffres définitifs du fait que des logements ou des personnes ont été oubliés, pris en compte par erreur dans le recensement ou comptés deux fois.

Si des logements ou des personnes n'ont pas été pris en compte alors qu'ils auraient dû l'être, on a un **sous-dénombrement**. Des logements peuvent être oubliés à la suite d'une mauvaise interprétation des limites des secteurs de dénombrement (SD) ou du fait que des logements sont cachés ou semblent inhabitables. Des personnes peuvent être oubliées quand le logement est oublié ou classé comme inoccupé, ou quand certains membres des ménages sont omis sur le questionnaire parce que le répondant a mal interprété les instructions concernant les personnes à inclure. Certaines personnes peuvent être oubliées parce qu'elles n'ont aucun lieu habituel de résidence et qu'elles ne se trouvaient dans aucun logement la nuit du recensement.

Les logements ou les personnes qui ont été pris en compte par erreur ou qui ont été comptés deux fois donnent lieu à un **surdénombrement**. Le surdénombrement des logements peut se produire lorsque des constructions ne convenant pas à l'habitation sont comptées comme des logements ou lorsque des unités qui ne correspondent pas à la définition d'un logement utilisée dans le recensement sont énumérées séparément au lieu d'être considérées comme faisant partie d'un grand logement. Le double compte des logements peut se produire, par exemple dans les cas où les limites des SD ne sont pas clairement définies. Les personnes peuvent être comptées deux fois parce que leur logement est compté deux fois ou parce que les lignes directrices concernant les personnes à inscrire dans le questionnaire ont été mal interprétées. Parfois, une personne qui n'habite pas habituellement le Canada peut être comptée, à tort, dans le recensement. En moyenne, le surdénombrement est moins susceptible de se produire que le sous-dénombrement; les chiffres des logements et des personnes sont donc probablement légèrement sous-estimés.

En 1986, on a entrepris quatre études pour mesurer les différents aspects des erreurs d'observation. Premièrement, on a revisité un échantillon des logements dénombrés comme inoccupés afin de vérifier s'ils étaient vraiment inoccupés le jour du recensement. On a rectifié les chiffres définitifs du recensement pour tenir compte des ménages oubliés parce que leur logement a été classé par erreur comme inoccupé. Deuxièmement, on a prélevé un échantillon des personnes dénombrées comme résidents temporaires pour vérifier si elles ont été dénombrées à leur lieu habituel de résidence. Au moyen de cet échantillon, on a pu estimer le nombre de personnes qui ont été oubliées parce qu'elles étaient temporairement absentes de leur lieu habituel de résidence. On a apporté les corrections correspondantes aux chiffres de population définitifs. Malgré ces corrections, les chiffres définitifs sont encore sujets à un certain sous-dénombrement. Pour l'ensemble du Canada et pour chaque province, on mesure l'ampleur de ce sous-dénombrement résiduel dans le recensement de 1986 au moyen d'une étude spéciale: la Contre-vérification des dossiers. Les résultats de cette étude n'étaient pas connus au moment de la mise sous presse, mais les études analogues effectuées au cours des recensements antérieurs indiquent un taux global de sous-dénombrement d'environ 2% à la fois pour les personnes et les ménages. Le sous-dénombrement est généralement plus élevé pour certains groupes de la population, tels que les jeunes hommes adultes et les récents immigrants. Le sous-dénombrement est compensé dans une certaine mesure par les erreurs de surdénombrement; en 1986, pour la première fois une étude spéciale est maintenant en cours pour déterminer les erreurs de surdénombrement. Là encore, les résultats n'étaient pas connus au moment de la mise sous presse.

### AUTRES ERREURS NON DUES À L'ÉCHANTILLONNAGE

Les erreurs d'observation font varier le nombre d'unités dans les divers univers du recensement, tandis que d'autres genres d'erreur font varier les caractéristiques de ces unités.

Il est parfois impossible d'obtenir d'un ménage une réponse complète, même si le logement a été jugé occupé et un questionnaire a été livré. Les membres du ménage ont pu s'absenter pendant toute la période du recensement ou, dans de rares cas, le chef de ménage a pu refuser de remplir le questionnaire. Il arrive plus souvent que le questionnaire est retourné, mais que les données fournies à certaines questions ou pour certaines personnes sont incomplètes. Nous déployons des efforts considérables pour obtenir la réponse la

plus complète possible. Les recenseurs vérifient les questionnaires et effectuent des suivis s'il manque des données. Le travail des recenseurs est ensuite vérifié par un surveillant et un technicien du contrôle qualitatif. Malgré ces mesures, à la fin de la phase de collecte des données, il manque un petit nombre de réponses. Bien que les entrées manquantes soient éliminées pendant le traitement des données, il peut toujours se glisser quelques erreurs dues à la non-réponse. Ce genre d'erreur est particulièrement grave si les non-répondants sont différents des répondants à certains égards puisque, comme on le décrit dans un paragraphe ultérieur, la valeur manquante est remplacée par une valeur correspondante tirée d'un dossier "similaire". Si certaines caractéristiques des non-répondants diffèrent de celles des répondants, cette méthode entraîne un biais dû à la non-réponse.

Même lorsqu'on obtient une réponse, il se peut qu'elle ne soit pas tout à fait précise. Le répondant peut avoir mal interprété la question ou avoir donné une réponse incertaine, surtout s'il a répondu pour un autre membre du ménage qui était peut-être absent. Ces erreurs sont appelées erreurs de réponse. Bien que les erreurs de réponse soient en général attribuables à des renseignements imprécis fournis par les répondants, elles peuvent parfois être liées à des erreurs qu'a faites le recenseur au moment où il a rempli certaines sections du questionnaire, comme le type de construction résidentielle, ou lorsqu'il a rappelé le répondant pour obtenir des données manquantes.

À certaines questions du recensement, il faut inscrire une réponse en toutes lettres. Pendant le dépouillement au bureau régional, on attribue un code numérique à ces réponses "écrites". Il peut alors se produire des erreurs de codage, surtout lorsque la liste des codes est longue (comme dans le cas de la langue, de l'origine ethnique, de l'industrie et de la profession) ou lorsque la réponse écrite est ambiguë, incomplète ou difficile à lire. En vérifiant un échantillon du travail de chaque préposé au codage et en prenant des mesures correctives s'il y a lieu, on peut contrôler les erreurs de codage, sans toutefois les éliminer complètement.

Après le codage et certaines autres étapes du dépouillement manuel des données, les renseignements figurant sur les questionnaires sont introduits sur clavier dans un fichier d'ordinateur. Deux procédures servent à contrôler le nombre d'erreurs à la saisie des données. Premièrement, certaines vérifications (comme le contrôle des tranches) sont effectuées au moment de l'introduction des données. Deuxièmement, un échantillon de chaque lot de documents est réintroduit et comparé à la série de données

originale. Si le nombre d'erreurs dans la série originale est supérieur à un nombre déterminé, tout le lot doit être réintroduit.

Une fois que les données sont saisies, elles sont envoyées à Ottawa, où elles font l'objet d'une série de contrôles informatiques permettant de découvrir des réponses manquantes ou incohérentes. Dans le cas des réponses incohérentes, il faut d'abord décider quelle réponse doit être considérée non valide. Les réponses non valides ou manquantes doivent ensuite être remplacées par de bonnes réponses, c'est-à-dire par des réponses compatibles avec les autres données figurant sur l'enregistrement. Dans une faible proportion de cas, la bonne réponse peut être déduite à partir des autres données de l'enregistrement. Toutefois, dans la plupart des cas, cela est impossible, et la bonne réponse est tirée d'un enregistrement "donneur" choisi au hasard parmi un groupe d'enregistrements cohérents où un certain nombre de caractéristiques connexes sont similaires à celles de l'enregistrement incomplet. On ne peut bien sûr garantir que la valeur imputée sera nécessairement la bonne réponse pour la personne concernée. Néanmoins, si les enregistrements contenant des données non valides ou manquantes sont, en moyenne, similaires aux enregistrements valides, les erreurs à l'imputation sont plus ou moins éliminées lorsque les résultats sont totalisés pour une région géographique ou un sous-groupe de la population suffisamment important.

On mène actuellement diverses études pour évaluer la qualité des réponses obtenues dans le cadre du recensement de 1986. Pour chaque question, on a calculé des taux de réponse et des taux de rejet à la vérification. Ces taux peuvent servir à déterminer la présence possible d'erreurs dues à la non-réponse et d'autres erreurs. De plus, les totalisations du recensement de 1986 ont été, ou seront, comparées à des estimations correspondantes établies à partir de recensements antérieurs, d'enquêtes-échantillon (comme l'Enquête sur la population active) et de divers dossiers administratifs (comme les extraits de naissances et les rapports d'évaluation municipale). Ces comparaisons peuvent indiquer certains problèmes potentiels au niveau de la qualité ou du moins certaines incohérences entre les sources d'information.

En plus de ces comparaisons globales, on étudie actuellement les données de certains particuliers en comparant les réponses du recensement à une autre source de renseignements. Pour certaines caractéristiques "stables" (comme l'âge, le sexe, la langue maternelle, le lieu de naissance, etc.), les réponses obtenues au recensement de 1986 sont comparées aux renseignements fournis pour les

mêmes personnes au recensement de 1981. De plus, après le recensement de 1986, on a dénombré une seconde fois un échantillon de répondants, surtout pour déterminer les taux de sur-dénombrement. En même temps, les interviewers ont posé une série de questions détaillées sur la langue, l'origine ethnique et le type de construction résidentielle, et les réponses seront comparées aux réponses fournies au recensement, ce qui nous permettra de déterminer les erreurs de réponse et, nous l'espérons, de les comprendre.

Pour de plus amples renseignements sur la qualité des données du recensement, veuillez communiquer avec la Division des méthodes d'enquêtes sociales de Statistique Canada, Ottawa, Canada K1A 0T6 (613) 951-6929.

## CONFIDENTIALITÉ ET ARRONDISSEMENT ALÉATOIRE

Par souci de confidentialité, les chiffres publiés dans le présent rapport ont subi un "**arrondissement aléatoire**" qui supprime toute possibilité d'associer des chiffres à une personne facilement reconnaissable. Grâce à cette méthode, tous les chiffres, y compris les totaux, sont arrondis de façon aléatoire (vers le haut ou vers le bas) jusqu'à un multiple de "5". Cette technique assure une protection efficace contre la divulgation directe, par soustraction ou par méthode résiduelle, sans ajouter d'erreur significative aux données du recensement. Cependant, comme les totaux sont arrondis séparément, ils ne correspondent pas nécessairement à la somme des chiffres arrondis dans les répartitions. De plus, il faut s'attendre à ce que les totaux et les autres chiffres correspondants dans diverses totalisations du recensement présentent quelques légères différences. De même, la somme des pourcentages calculés à partir de chiffres arrondis ne correspond pas forcément à 100. Les répartitions en pourcentage et les taux sont dans la plupart des cas basés sur des données arrondies, alors que les variations en pourcentage et les moyennes sont basées sur des données non arrondies.

La distorsion importante pouvant résulter de l'arrondissement aléatoire lorsqu'il s'agit de cases de faible valeur préoccupe certains utilisateurs. Cette distorsion, qui assure la protection contre la divulgation, entraîne une perte de précision des cases de données renfermant des chiffres peu élevés. Cependant, comme il s'agit d'une méthode aléatoire, les erreurs dues à l'arrondissement ont tendance à disparaître lorsque les cases de données sont agrégées de nouveau. Il est aussi possible de réduire les distorsions en intégrant des totaux

partiels dans les totalisations. On peut aussi choisir de demander des totalisations spéciales établies à partir des bases de microdonnées du recensement. Dans le cas de produits personnalisés, l'arrondissement aléatoire se fait après que les cases de données ont été agrégées, ce qui réduit la distorsion au minimum.

Outre l'arrondissement aléatoire, on a adopté d'autres techniques, telles que la **suppression des régions et des cases**, afin d'assurer encore mieux la confidentialité des réponses.

Dans le cadre de la **suppression des régions**, toutes les données caractéristiques se rapportant à la région géographique sont supprimées et remplacées par le symbole (XXX). La suppression des données se fait différemment selon qu'il s'agit d'une région normalisée, c.-à-d. regroupant des secteurs de dénombrement (une circonscription électorale fédérale, une division de recensement, une subdivision de recensement, un secteur de recensement, etc.) ou d'une région non normalisée pour laquelle l'utilisateur désire une totalisation spéciale. Les données sont supprimées si la population est inférieure à 40 personnes dans le cas des régions normalisées, et à 100 personnes lorsqu'il s'agit de régions non normalisées. Pour les tableaux renfermant des répartitions des revenus, on supprime aussi les données relatives aux régions dont la population est inférieure à 250 personnes. Toutefois, les données supprimées sont incluses dans les totaux, partiels ou non, à un niveau d'agrégation supérieur. Cette technique est appliquée à tous les produits renfermant des données infraprovinciales (c.-à-d. la série des Profils, les produits sommaires de base, les produits personnalisés et semi-personnalisés), qu'il s'agisse de données intégrales ou de données recueillies sur un échantillon de 20%.

**Nota:** Pour les données-échantillon, la suppression des régions est fondée sur la population hors institution plutôt que sur la population totale, étant donné qu'aucune donnée-échantillon n'a été recueillie pour la population des institutions.

Dans le cas de la **suppression des cases**, il faut préciser une valeur minimale acceptable. Toutes les cases dont la valeur est inférieure au seuil établi sont supprimées et remplacées par le symbole (XXX). Les données supprimées sont toutefois incluses dans les totaux, partiels ou non, à un niveau d'agrégation supérieur. Pour les données de 1986, on a mis en oeuvre deux méthodes différentes de suppression des cases. Dans le cas des publications de la série "Le Pays" et

de la série "Intérêt particulier" portant sur le revenu, la profession précise ou l'industrie précise, on supprime la **répartition** lorsqu'il s'agit de moins de 250 personnes ou unités. Dans le cas de totalisations personnalisées ou semi-personnalisées se rapportant à des variables recueillies à partir d'un échantillon, toutes les **cases** dont la valeur est de "5" (après arrondissement aléatoire) sont supprimées.

## NOTES SPÉCIALES

### AJUSTEMENTS AUX UNITÉS GÉOSTATISTIQUES

Les utilisateurs doivent être conscients du fait que les unités géostatistiques du recensement peuvent varier d'un recensement à l'autre. Par conséquent, celui qui utilise des données provenant de deux ou plusieurs recensements doit être au courant et tenir compte du fait que les limites géographiques des secteurs qu'il compare peuvent avoir été modifiées. Pour faciliter la comparaison, les chiffres de population du recensement de 1981 ont été inclus dans cette publication, et ils ont été ajustés, au besoin, pour tenir compte des changements de limites entre le recensement de 1981 et celui de 1986. Les chiffres de population du recensement de 1981 qui ont été ainsi ajustés sont identifiés et font l'objet d'une note en bas de page.

Toutes les mesures de superficie s'appliquent aux limites en vigueur au 1<sup>er</sup> janvier 1986, soit la date de référence géographique pour le recensement de 1986. Les échelles des cartes utilisées pour mesurer la superficie varient grandement, et les surfaces sont mesurées à l'aide d'un planimètre digital et ne tiennent pas compte, dans la mesure du possible, des grandes étendues d'eau. Les mesures non officielles de la superficie que fournit le recensement du Canada ne servent qu'à calculer les données sur la densité de la population. Les mesures officielles de la superficie du Canada, des provinces et des territoires sont établies par la Direction des levés et de la cartographie, Énergie, Mines et Ressources Canada.

### DATE DE RÉFÉRENCE DES RÉGIONS GÉOGRAPHIQUES

Toutes les données déclarées sont fondées sur les limites qui existaient au 1<sup>er</sup> janvier 1986, à condition que Statistique Canada ait en main les renseignements et les documents concernant ces limites le 1<sup>er</sup> mars 1986 au plus tard.

## CHIFFRES DE POPULATION BASÉS SUR LA RÉSIDENCE HABITUELLE

Les chiffres de population présentés ici pour les différentes régions géographiques indiquent le nombre de Canadiens qui y ont leur lieu habituel de résidence, sans égard au lieu où ils se trouvaient le jour du recensement. Sont également comptés les Canadiens séjournant dans un logement de la région en cause le jour du recensement et n'ayant pas de lieu habituel de résidence ailleurs au Canada. Dans la plupart des régions, il n'y a guère de différence entre le nombre de résidents habituels et le nombre de personnes séjournant dans la région le jour du recensement. Toutefois, dans certains endroits, comme les lieux de villégiature et les régions où sont situés des camps de chantier importants, la différence entre ces deux chiffres peut être importante.

## RÉSERVES INDIENNES ET ÉTABLISSEMENTS INDIENS PARTIELLEMENT DÉNOMBRÉS

Lors du recensement de 1986, le dénombrement n'a pas été autorisé sur certaines réserves indiennes et établissements indiens ou a dû être interrompu parce qu'on ne pouvait le mener à terme.

Les données de 1986 ne sont donc pas disponibles pour les réserves indiennes et les établissements indiens partiellement dénombrés et ne sont pas comprises dans les totalisations. Les données sur les régions géographiques ayant une ou plusieurs de ces réserves ou établissements font donc l'objet d'un nota approprié. En raison des données manquantes, les utilisateurs doivent prendre note que les comparaisons (par ex., des variations en pourcentage) entre 1981 et 1986 ne sont pas exactes pour les régions géographiques en cause. L'effet des données manquantes est très faible pour les régions géographiques de niveau plus élevé (Canada, provinces, régions métropolitaines de recensement et agglomérations de recensement) mais peut être plus important pour les petites régions où les réserves et établissements indiens en cause représentent une proportion plus grande de la population.

Bien qu'il soit impossible d'estimer la population de chaque réserve partiellement dénombrée, les estimations de la population totale manquante et du nombre total de logements privés occupés au niveau provincial ont été faites et sont présentées à l'annexe 1.

Veillez noter par contre qu'il a été impossible d'estimer les caractéristiques de la population manquante, même au niveau provincial.

Une liste des réserves indiennes et des établissements indiens partiellement dénombrés figure à l'annexe 2. On a indiqué pour chacune la province, la division de recensement et, le cas échéant, la région métropolitaine de recensement ou l'agglomération de recensement (RMR/AR).

## COMPARABILITÉ ET QUALITÉ DES DONNÉES SUR LA LANGUE MATERNELLE

**Comparaison entre 1981 et 1986.** La même question concernant la langue maternelle a été posée lors des deux derniers recensements, mais les instructions données aux répondants ont été modifiées. En 1981, les répondants étaient invités à n'indiquer qu'une langue. Malgré cela, 597,980 personnes en avaient déclaré plus d'une. Cette instruction fut supprimée lors du recensement de 1986. En vertu des nouvelles instructions, une personne pouvait indiquer deux langues maternelles si elle les avait apprises simultanément et les avait parlées aussi souvent l'une que l'autre dans son enfance.

Le nombre de réponses multiples s'est accru de manière importante lors du recensement de 1986 par rapport à celui de 1981. Cette augmentation résulte soit des modifications apportées au questionnaire, soit des changements dans la manière dont la population répond à des questions linguistiques, soit d'un accroissement du nombre de personnes ayant appris plusieurs langues maternelles. En 1986, 954,940 personnes ont fourni une réponse multiple.

Lors du traitement des données de 1981, on n'a retenu qu'une seule langue, même dans les cas où plusieurs avaient été déclarées. En 1986, on a accepté les réponses comprenant plusieurs langues.

Pour faciliter l'établissement des tendances entre 1981 et 1986, deux bases de comparaison ont été établies. Avec la base de 1986, les données du recensement précédent sont présentées en faisant état des réponses multiples obtenues en 1981. Avec la base de 1981, les résultats du recensement de 1986 sont ajustés en s'inspirant des méthodes utilisées en 1981. Dans les cas où plusieurs langues ont été déclarées, les réponses multiples ont été réparties entre les langues composantes.

Ces ajustements facilitent la mise en relation des données de 1986 avec celles de 1981 mais ne rendent pas parfaitement comparables les résultats des deux recensements.

Des modifications ont été apportées à la classification des langues de 1986 par rapport à



celle de 1981, notamment en ce qui concerne les langues autochtones. L'annexe B du Dictionnaire du recensement de 1986 (n° 99-101F au catalogue) nous donne une description des changements.

**Qualité des données sur les langues autochtones.** Les utilisateurs sont priés de noter que les données pour certaines réserves et établissements indiens ne sont pas disponibles (voir la note précédente).

Pour de plus amples renseignements au sujet des données sur la langue maternelle, veuillez communiquer avec la Division des statistiques sociales, du logement et des familles, Statistique Canada, Ottawa, Canada K1A 0T6 (613) 951-2563.

## **TYPE DE CONSTRUCTION RÉSIDENTIELLE**

Au recensement de 1986, le taux de non-réponse à la question sur le type de construction résidentielle était supérieur à celui de 1981 (2.3% contre 0.5%). Il convient de noter que l'information sur le type de construction a été déclarée par le recenseur en 1986 plutôt que par le répondant lui-même comme en 1981. Ce taux de non-réponse plus élevé devrait avoir peu de conséquences sur la qualité globale des données, sauf dans un nombre limité de régions géographiques où il y a concentration de non-réponses.

Les logements mobiles, un type de construction résidentielle, n'ont probablement pas tous été déclarés au recensement de 1986. Cette situation est probablement due au fait qu'un certain nombre d'habitations mobiles ont été classées par erreur avec les autres types de construction résidentielle, principalement les logements individuels non attenants. Dans les grandes régions géographiques, cette erreur ne devrait pas influencer notablement sur les autres catégories de logements, étant donné le nombre de logements relativement plus élevé dans ces régions.

La qualité des données sur le type de construction résidentielle sera décrite en détail dans un prochain rapport d'évaluation.



**ANNEXE 1. Population et logements privés occupés, par estimations des réserves indiennes et des établissements indiens partiellement dénombrés, Canada, provinces et territoires, 1986**

	Ne comprenant pas les réserves indiennes et établissements indiens partiellement dénombrés		Estimations des réserves indiennes et établissements indiens partiellement dénombrés		Comprenant les estimations des réserves indiennes et établissements indiens partiellement dénombrés	
	Popula- tion	Logements privés occupés (1)	Popula- tion	Logements privés occupés (1)	Popula- tion	Logements privés occupés (1)
<b>CANADA</b>	<b>25,309,331</b>	<b>9,046,933</b>	<b>44,733</b>	<b>10,600</b>	<b>25,354,064</b>	<b>9,057,533</b>
Terre-Neuve	568,349	159,917	-	-	568,349	159,917
Île-du-Prince-Édouard	126,646	40,872	-	-	126,646	40,872
Nouvelle-Écosse	873,176	297,224	23	6	873,199	297,230
Nouveau-Brunswick	709,442	232,701	980	271	710,422	232,972
Québec	6,532,461	2,370,889	7,815	1,582	6,540,276	2,372,471
Ontario	9,101,694	3,243,752	11,821	3,112	9,113,515	3,246,864
Manitoba	1,063,016	384,324	8,216	1,673	1,071,232	385,997
Saskatchewan	1,009,613	360,467	585	123	1,010,198	360,590
Alberta	2,365,825	840,527	9,453	1,949	2,375,278	842,476
Colombie-Britannique	2,883,367	1,094,217	5,840	1,884	2,889,207	1,096,101
Yukon	23,504	8,143	-	-	23,504	8,143
Territoires du Nord-Ouest	52,238	13,900	-	-	52,238	13,900

(1) Comprend tous les logements privés occupés par des résidents habituels ainsi que les logements privés occupés par des résidents étrangers et (ou) temporaires.



## ANNEXE 2. Réserves indiennes et établissements indiens partiellement dénombrés

### CANADA

Nom	Genre	Province	Division de recensement	RMR/AR
Akwesasne 15	R	Québec	Huntingdon	
Akwesasne 59	R	Ontario	Stormont – Dundas and Glengarry United Counties	Cornwall
Alexander 134	R	Alberta	Division No. 11	Edmonton
Alkali Lake 1	R	C.-B.	Cariboo Regional District	Williams Lake
Andy Cahoose Meadow 16	R	C.-B.	Cariboo Regional District	
Attawapiskat 91A	R	Ontario	Kenora District	
Baezaeko River 25	R	C.-B.	Cariboo Regional District	Quesnel
Bear Island 1	R	Ontario	Nipissing District	
Bearskin Lake	R	Ontario	Kenora District	
Beaver Lake 131	R	Alberta	Division No. 16	Fort McMurray
Becher Bay 1	R	C.-B.	Capital Regional District	Victoria
Becher Bay 2	R	C.-B.	Capital Regional District	Victoria
Big Trout Lake	R	Ontario	Kenora District	
Bridge River 1	R	C.-B.	Squamish-Lillooet Regional District	
Burnt Church 14	R	N.-B.	Northumberland County	
Canoe Creek 1	R	C.-B.	Thompson-Nicola Regional District	
Cayoosh Creek 1	R	C.-B.	Squamish-Lillooet Regional District	
Chilhil 6	R	C.-B.	Squamish-Lillooet Regional District	
Cold Lake 149	R	Alberta	Division No. 12	
Cold Lake 149A	R	Alberta	Division No. 12	
Cold Lake 149B	R	Alberta	Division No. 12	
Crane River 51	R	Manitoba	Division No. 19	
Dakota Plains 6A	R	Manitoba	Division No. 9	
Dakota Tipi 1	R	Manitoba	Division No. 9	
Dauphin River 48A	R	Manitoba	Division No. 19	
Deer Lake	S-E	Ontario	Kenora District	
Dog Creek 1	R	C.-B.	Cariboo Regional District	Williams Lake
Ebb and Flow 52	R	Manitoba	Division No. 17	
Enderby 2	R	C.-B.	North Okanagan Regional District	
Ermieskin 138	R	Alberta	Division No. 11	
Esquimalt	R	C.-B.	Capital Regional District	Victoria
Factory Island 1	R	Ontario	Cochrane District	
Fort Albany (Part) 67	R	Ontario	Kenora District	
Fort Albany (Part) 67	R	Ontario	Cochrane District	
Fort Alexander 3	R	Manitoba	Division No. 19	
Fort Hope 64	R	Ontario	Kenora District	
Fountain 1	R	C.-B.	Squamish-Lillooet Regional District	
Fountain 3	R	C.-B.	Squamish-Lillooet Regional District	

## ANNEXE 2. Réserves indiennes et établissements indiens partiellement dénombrés

### CANADA

Nom	Genre	Province	Division de recensement	RMR/AR
Fountain 11	R	C.-B.	Squamish-Lillooet Regional District	
Gibson 31	R	Ontario	Muskoka District Municipality	
Goulais Bay 15A	R	Ontario	Algoma District	
Heart Lake 167	R	Alberta	Division No. 16	Fort McMurray
Jackhead 43	R	Manitoba	Division No. 19	
Johny Sticks 2	R	C.-B.	Cariboo Regional District	Williams Lake
Kahnawake 14	R	Québec	Laprairie	Montréal
Kamloops 1	R	C.-B.	Thompson-Nicola Regional District	Kamloops
Kasabonika Lake	R	Ontario	Kenora District	
Katit 1	R	C.-B.	Central Coast Regional District	
Keeseekoose 66	R	Saskatchewan	Division No. 9	
Kettle Point 44	R	Ontario	Lambton County	
Kingfisher 1	R	Ontario	Kenora District	
Kingsclear 6	R	N.-B.	York County	Fredericton
Kushya Creek 7	R	C.-B.	Cariboo Regional District	Quesnel
Lac-Rapide	R	Québec	Pontiac	
Lansdowne House	S-E	Ontario	Kenora District	
Lillooet 1	R	C.-B.	Squamish-Lillooet Regional District	
Little Black Bear 84	R	Saskatchewan	Division No. 6	
Lizard Point 62	R	Manitoba	Division No. 16	
Long Plain (Part) 6	R	Manitoba	Division No. 9	
Long Plain (Part) 6	R	Manitoba	Division No. 8	
Louis Creek 4	R	C.-B.	Thompson-Nicola Regional District	
Louis Squinas Ranch 14	R	C.-B.	Cariboo Regional District	
Malahat 11	R	C.-B.	Cowichan Valley Regional District	
Marble Canyon 3	R	C.-B.	Thompson-Nicola Regional District	
Mayne Island 6	R	C.-B.	Capital Regional District	
Mission 5	R	C.-B.	Squamish-Lillooet Regional District	
Montana 139	R	Alberta	Division No. 8	
Mount Currie 1	R	C.-B.	Squamish-Lillooet Regional District	
Mount Currie 2	R	C.-B.	Squamish-Lillooet Regional District	
Mount Currie 8	R	C.-B.	Squamish-Lillooet Regional District	
Mount Currie 10	R	C.-B.	Squamish-Lillooet Regional District	
Muskrat Dam Lake	R	Ontario	Kenora District	
Nazco 20	R	C.-B.	Cariboo Regional District	Quesnel

## ANNEXE 2. Réserves indiennes et établissements indiens partiellement dénombrés

### CANADA

Nom	Genre	Province	Division de recensement	RMR/AR
Necait 6	R	C.-B.	Squamish-Lillooet Regional District	
Nekalliston 2	R	C.-B.	Thompson-Nicola Regional District	
Neskainlith 1	R	C.-B.	Thompson-Nicola Regional District	
Neskainlith 2	R	C.-B.	Thompson-Nicola Regional District	
Nesuch 3	R	C.-B.	Squamish-Lillooet Regional District	
North Thompson 1	R	C.-B.	Thompson-Nicola Regional District	
Oka 16	R	Québec	Deux-Montagnes	Montréal
Okanese 82	R	Saskatchewan	Division No. 6	
Oneida 41	R	Ontario	Middlesex County	
Pashilqua 2	R	C.-B.	Squamish-Lillooet Regional District	
Pavilion 1	R	C.-B.	Squamish-Lillooet Regional District	
Peguis 1B	R	Manitoba	Division No. 19	
Peigan 147	R	Alberta	Division No. 3	
Pigeon Lake 138A	R	Alberta	Division No. 11	
Pine Creek 66A	R	Manitoba	Division No. 19	
Rankin Location 15D	R	Ontario	Algoma District	Sault Ste. Marie
Rolling River 67	R	Manitoba	Division No. 15	
Roseau Rapids 2A	R	Manitoba	Division No. 2	
Roseau River 2	R	Manitoba	Division No. 2	
Sachigo Lake 1	R	Ontario	Kenora District	
Sachigo Lake 2	R	Ontario	Kenora District	
Sahhaltkum 4	R	C.-B.	Thompson-Nicola Regional District	
Salmon River Meadow 7	R	C.-B.	Cariboo Regional District	
Salmon River 1	R	C.-B.	Columbia-Shuswap Regional District	
Samson 137	R	Alberta	Division No. 8	
Samson 137A	R	Alberta	Division No. 8	
Sandy Bay 5	R	Manitoba	Division No. 8	
Sandy Lake 88	R	Ontario	Kenora District	
Sarcee 145	R	Alberta	Division No. 6	Calgary
Saugeen 29	R	Ontario	Bruce County	
Seine River 23A	R	Ontario	Rainy River District	
Seton Lake 5A	R	C.-B.	Squamish-Lillooet Regional District	
Sheguiandah 24	R	Ontario	Manitoulin District	
Skeetchestn	R	C.-B.	Thompson-Nicola Regional District	

## ANNEXE 2. Réserves indiennes et établissements indiens partiellement dénombrés

### CANADA

Nom	Genre	Province	Division de recensement	RMR/AR
Slosh 1	R	C.-B.	Squamish-Lillooet Regional District	
Sooke 1	R	C.-B.	Capital Regional District	Victoria
South Saanich 1	R	C.-B.	Capital Regional District	Victoria
Squaam 2	R	C.-B.	Thompson-Nicola Regional District	
Squinas 2	R	C.-B.	Cariboo Regional District	
Star Blanket 83	R	Saskatchewan	Division No. 6	
Stoney 142, 143, 144	R	Alberta	Division No. 15	
Sucker Creek 23	R	Ontario	Manitoulin District	
Sundayman's Meadow 3	R	C.-B.	Cariboo Regional District	Quesnel
Switsemalph 3	R	C.-B.	Columbia-Shuswap Regional District	
Switsemalph 6	R	C.-B.	Columbia-Shuswap Regional District	
Switsemalph 7	R	C.-B.	Columbia-Shuswap Regional District	
Tatelkus Lake 28	R	C.-B.	Cariboo Regional District	Quesnel
Thomas Squinas Ranch 2A	R	C.-B.	Cariboo Regional District	
Towdystan Lake 3	R	C.-B.	Cariboo Regional District	
Towinock 2	R	C.-B.	Squamish-Lillooet Regional District	
Trout Lake Alec 16	R	C.-B.	Cariboo Regional District	Quesnel
Tzetzzi Lake 11	R	C.-B.	Cariboo Regional District	
Ulkatcho 13	R	C.-B.	Cariboo Regional District	
Union Bay 4	R	C.-B.	Capital Regional District	Victoria
Wapekeka 2	R	Ontario	Kenora District	
Weagamow Lake 87	R	Ontario	Kenora District	
Whispering Pines 4	R	C.-B.	Thompson-Nicola Regional District	
White Fish Lake 128	R	Alberta	Division No. 12	
Whitefish River (Part) 4	R	Ontario	Manitoulin District	
Whitefish River (Part) 4	R	Ontario	Sudbury District	
Wildcat 12	R	N.-É.	Queens County	
Williams Lake 1	R	C.-B.	Cariboo Regional District	Williams Lake
Windy Mouth 7	R	C.-B.	Cariboo Regional District	Williams Lake



## OÙ NOUS TROUVER?

Les centres régionaux de consultation de Statistique Canada offrent la gamme complète des produits et services du recensement. On y trouve une bibliothèque et un comptoir de ventes où les utilisateurs peuvent consulter ou acheter des publications du recensement, des disquettes de micro-ordinateurs, des microfiches, des cartes et plus encore. Chaque centre vous offre la possibilité d'extraire de l'information des systèmes de retrait de données automatisées CANSIM et TELICHART de Statistique Canada. Un service de renseignements téléphonique est également disponible; ce service est gratuit pour les clients se trouvant à l'extérieur des services d'appel locaux. On y offre également plusieurs autres services utiles, allant des séminaires aux consultations. Pour obtenir des renseignements, téléphonez ou écrivez au centre de consultation de votre région. Pour une description concise des produits et services du recensement de 1986, se reporter à la section "Lignes directrices pour l'utilisation de cette publication".

### TERRE-NEUVE ET LABRADOR

Services consultatifs  
Statistique Canada  
Édifice Viking, 3<sup>e</sup> étage  
Chemin Crosbie  
St. John's (Terre-Neuve) A1B 3P2  
Appel local: 709-772-4073  
Service d'appel sans frais: 1-800-563-4255

### MARITIMES

Services consultatifs  
Statistique Canada  
Centre North American Life  
1770, rue Market  
Halifax (Nouvelle-Écosse) B3J 3M3  
Appel local: 902-426-5331  
Service d'appel sans frais: 1-800-565-7192

### QUÉBEC

Services consultatifs  
Statistique Canada  
Complexe Guy Favreau  
200 ouest, boul. Dorchester  
Pièce 412, Tour est  
Montréal (Québec) H2Z 1X4  
Appel local: 514-283-5725  
Service d'appel sans frais: 1-800-361-2831

### RÉGION DE LA CAPITALE NATIONALE

Service central des renseignements  
Statistique Canada  
Entrée principale  
Édifice R.H. Coats  
Parc Tunney  
Ottawa (Ontario) K1A 0T6  
Appel local: 613-951-8116  
Si vous devez faire des appels interurbains,  
composez le numéro sans frais de votre province.

### ONTARIO

Services consultatifs  
Statistique Canada  
Édifice Arthur Meighen, 10<sup>e</sup> étage  
25 est, avenue St. Clair  
Toronto (Ontario) M4T 1M4  
Appel local: 416-973-6586  
Service d'appel sans frais: 1-800-268-1151

### NIPISSING (Ontario)

Services consultatifs  
Statistique Canada  
Centre d'administration civique  
225, rue Holditch

### Sturgeon Falls (Ontario) P0H 2G0

Appel local: 705-753-4888  
Si vous devez faire des appels interurbains, composez  
le numéro sans frais indiqué ci-dessus pour les  
résidents de l'Ontario.

### MANITOBA

Services consultatifs  
Statistique Canada  
6<sup>e</sup> étage, Bureau de poste principal  
266, avenue Graham  
Winnipeg (Manitoba) R3C 0K4  
Appel local: 204-983-4020  
Service d'appel sans frais: 1-800-542-3404

### SASKATCHEWAN

Services consultatifs  
Statistique Canada  
530, Centre Midtown, 5<sup>e</sup> étage  
Regina (Saskatchewan) S4P 2B6  
Appel local: 306-780-5405  
Service d'appel sans frais: 1-800-667-7164

### ALBERTA ET TERRITOIRES DU NORD- OUEST

Services consultatifs  
Statistique Canada  
Centre Hys, 2<sup>e</sup> étage  
11010, 101<sup>e</sup> rue  
Edmonton (Alberta) T5H 4C5  
Appel local: 403-420-3027  
Service d'appel sans frais: 1-800-282-3907  
Appel à frais virés T. N.-O.: 403-420-2011

### SUD DE L'ALBERTA (CALGARY)

Services consultatifs  
Statistique Canada  
C.P. 2390, succursale M  
Pièce 245  
220 sud-est, 4<sup>e</sup> avenue  
Calgary (Alberta) T2P 3C1  
Appel local: 403-292-6717  
Service d'appel sans frais: 1-800-472-9708

### COLOMBIE-BRITANNIQUE ET YUKON

Services consultatifs  
Statistique Canada  
Centre Sinclair, pièce 440F  
757 ouest, rue Hastings  
Vancouver (Colombie-Britannique) V6C 3C9  
Appel local: 604-666-3691  
Service d'appel sans frais:  
Sud et centre C.-B.: 1-800-663-1551  
Yukon et nord de la C.-B.: Zénith 08913

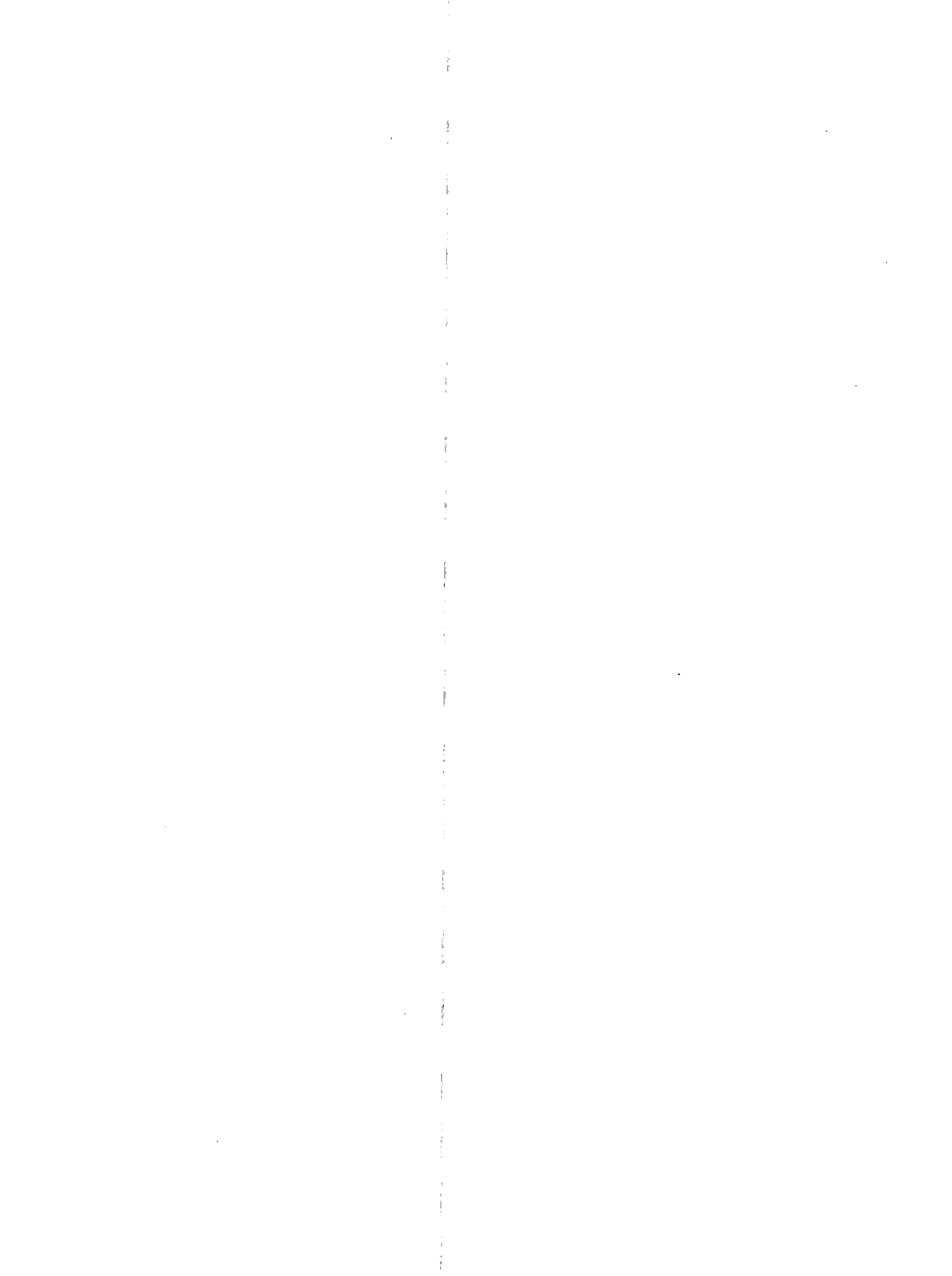





**Note(s)**

Calculations based on unrounded data.

- † Excludes 1986 Census data for one or more incompletely enumerated Indian reserves or Indian settlements (see Special Notes).
- † Incompletely enumerated Indian reserve or Indian settlement (see Special Notes).
- XXX Figures suppressed to protect confidentiality.
- A Adjusted figure due to boundary change.
- \* Land area is included in neighbouring census subdivision.
- .. Figures not available.
- ... Figures not appropriate or not applicable.
- Nil or zero.
- Amount too small to be expressed.

**Footnote(s)**

- (1)...Based on 1986 area.
- (2)...For historical and statutory reasons, shelter occupancy on reserves does not lend itself to the usual classification by standard tenure categories. Therefore, a special category "on reserve" has been created for 1986 Census products to apply to all occupied private dwellings on reserves whether originally reported as "owned" or "rented".
- (3)...Includes semi-detached houses, row-houses, other single attached houses, apartments or flats in a detached duplex and apartments in a building that has less than five storeys.
- (4)...The average number of children per census family is calculated using the total number of children at home and the total number of census families.
- (5)...May include non-relatives.

**Nota**

Les calculs sont basés sur des données non arrondies.

- † Ne comprend pas les données du recensement de 1986 pour une ou plusieurs réserves indiennes ou établissements indiens partiellement dénombrés (voir Notes spéciales).
- † Réserve indienne ou établissement indien partiellement dénombré (voir Notes spéciales).
- XXX Nombres supprimés afin de protéger la confidentialité.
- A Chiffre ajusté à cause de changement de limite.
- \* La superficie est comprise dans la subdivision de recensement avoisinante.
- .. Nombres non disponibles.
- ... N'ayant pas lieu de figurer.
- Néant ou zéro.
- Nombres infimes.

**Renvoi(s)**

- (1)...Selon la superficie de 1986.
- (2)...Pour des raisons historiques et légales, l'occupation des logements dans des réserves ne se prête pas à la classification habituelle en catégories standard de mode d'occupation. Une catégorie spéciale "dans une réserve" a donc été créée pour les produits du recensement de 1986; cette catégorie s'applique à tous les logements privés occupés dans une réserve, qu'ils aient été, à l'origine, déclarés comme "possédé" ou "loué".
- (3)...Comprend les maisons jumelées, maisons en rangée, autres maisons individuelles attenantes, appartements ou plain-pieds dans un duplex non attenant et appartements dans un immeuble de moins de cinq étages.
- (4)...Le nombre moyen d'enfants par famille de recensement est calculé d'après le nombre total d'enfants à la maison et le nombre total de familles de recensement.
- (5)...Peut comprendre des personnes non apparentées.



Statistics Canada Library  
Bibliothèque Statistique Canada



1010015055

## *The 1986 Census Data Base*

*La base  
de données  
du recensement  
de 1986*

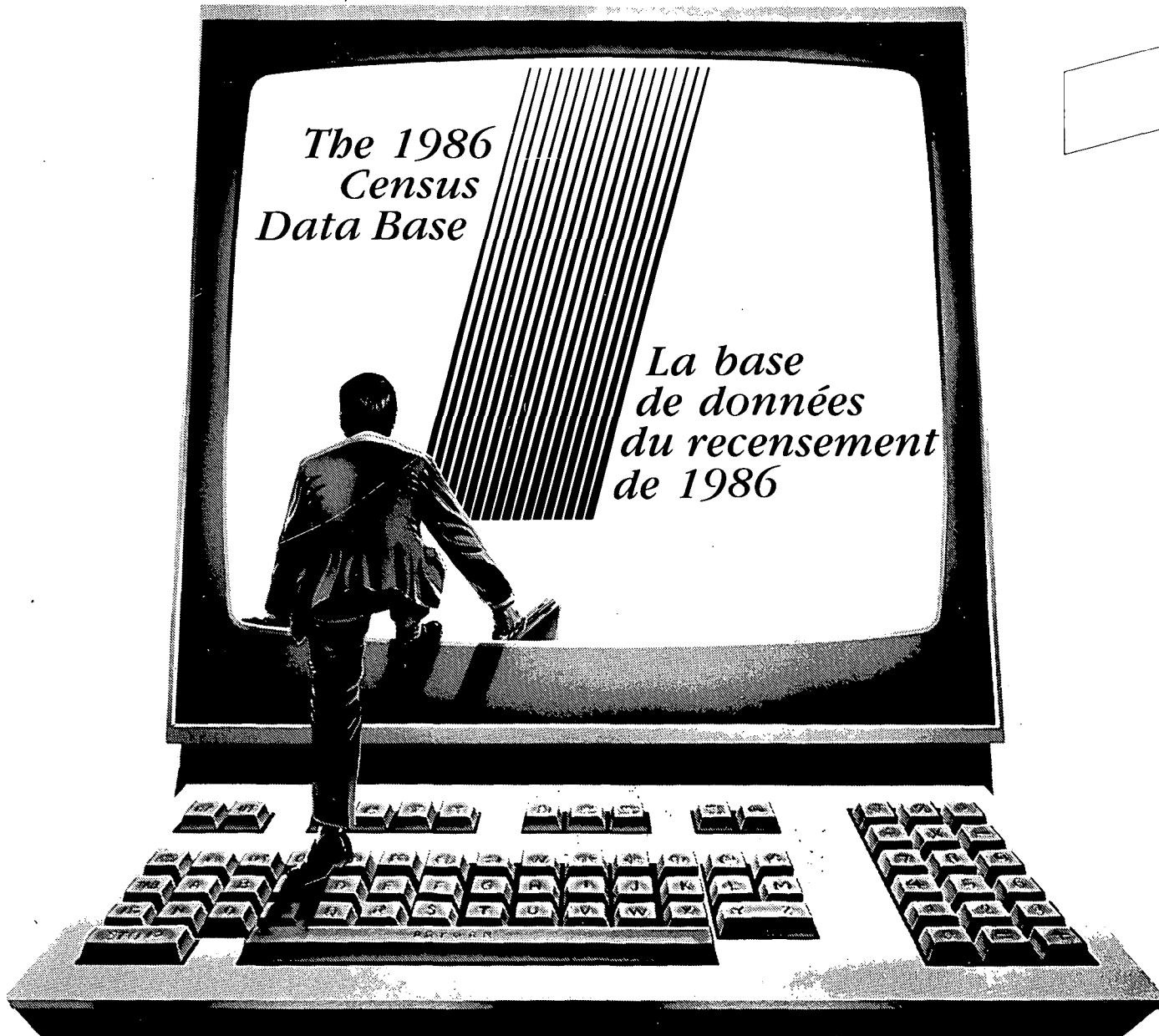

### **Electronic Census "Profiles"**

If you find the demographic, cultural, and economic view of Canada's urban centres you get in the Census Tract Profiles publications series useful, you'll appreciate the flexibility of having it in electronic form.

That's why Statistics Canada's Electronic Data Dissemination Division is producing the Profiles series on tape and diskette.

From St. John's to Victoria, Census Tract Profiles are available for 37 large urban areas at both the census tract and component municipalities levels. Further, such profiles are also available for all Census Divisions and Census Subdivisions in the country. And you can easily analyze them in your own computing environment.

1986 Census Tract data are more complete than ever before, with more detailed data on mother tongue and the 65-plus age group, and an additional census-tracked centre - Lethbridge, Alberta.

Any way you want them, the stats on Canada's urban centres are waiting for you at Statistics Canada. Please call your nearest regional reference centre for details.

### **Les «Profils» du recensement sur support électronique**

Si vous trouvez utiles les aperçus démographiques, culturels et économiques des centres urbains du Canada que vous présente la série de publications «Profils - Secteurs de recensement», vous apprécierez d'autant plus la possibilité de les obtenir sur support électronique.

C'est pourquoi la Division de la diffusion informatique des données de Statistique Canada stocke actuellement cette série sur bandes et sur disquettes.

Vous pouvez ainsi obtenir des profils portant sur 37 grands centres urbains, de St. John's à Victoria; ceux-ci présentent de l'information au niveau des secteurs de recensement et des municipalités les composant. Vous pouvez aussi vous procurer des profils des divisions et subdivisions de recensement. Il ne vous restera plus ensuite qu'à les analyser avec votre propre système informatique.

Vous vous apercevrez également que les données des secteurs de recensement de 1986 sont plus complètes que jamais. Entre autres, il y a davantage de données détaillées sur la langue maternelle et sur les personnes âgées de 65 ans et plus ainsi que des profils des secteurs de recensement de Lethbridge (Alberta).

Quelle que soit la forme sous laquelle vous les désirez, les données portant sur les centres urbains du Canada n'attendent que vous. Pour en savoir plus long, il vous suffit de communiquer avec le centre de consultation de Statistique Canada de votre région.