

Census Tracts

Secteurs de recensement

Kitchener:  
Part 1

Kitchener:  
Partie 1

*Census  
Recensement*

*Canada 1986*

95-121

# Profiles • Profils

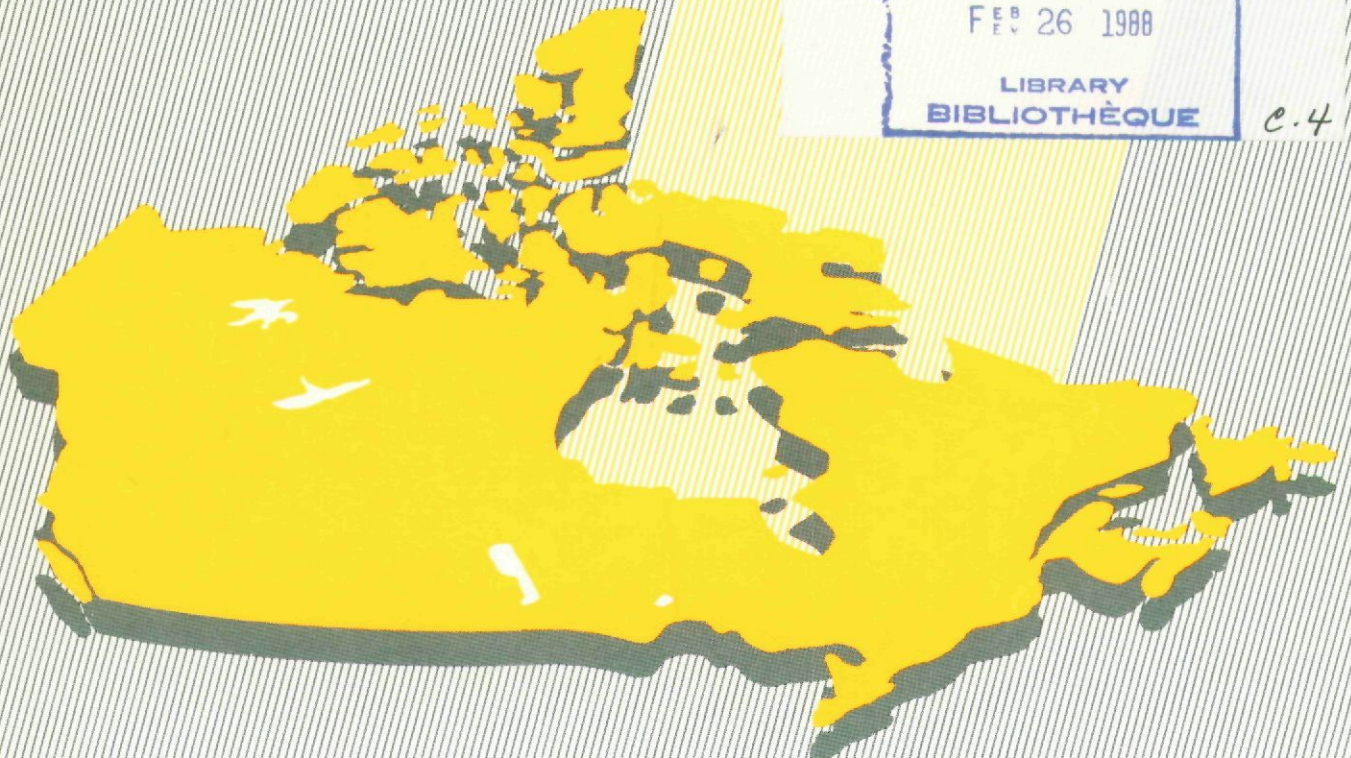
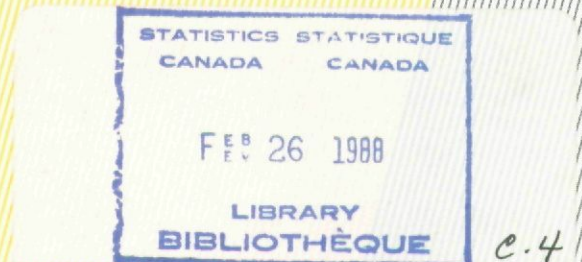



80°30'

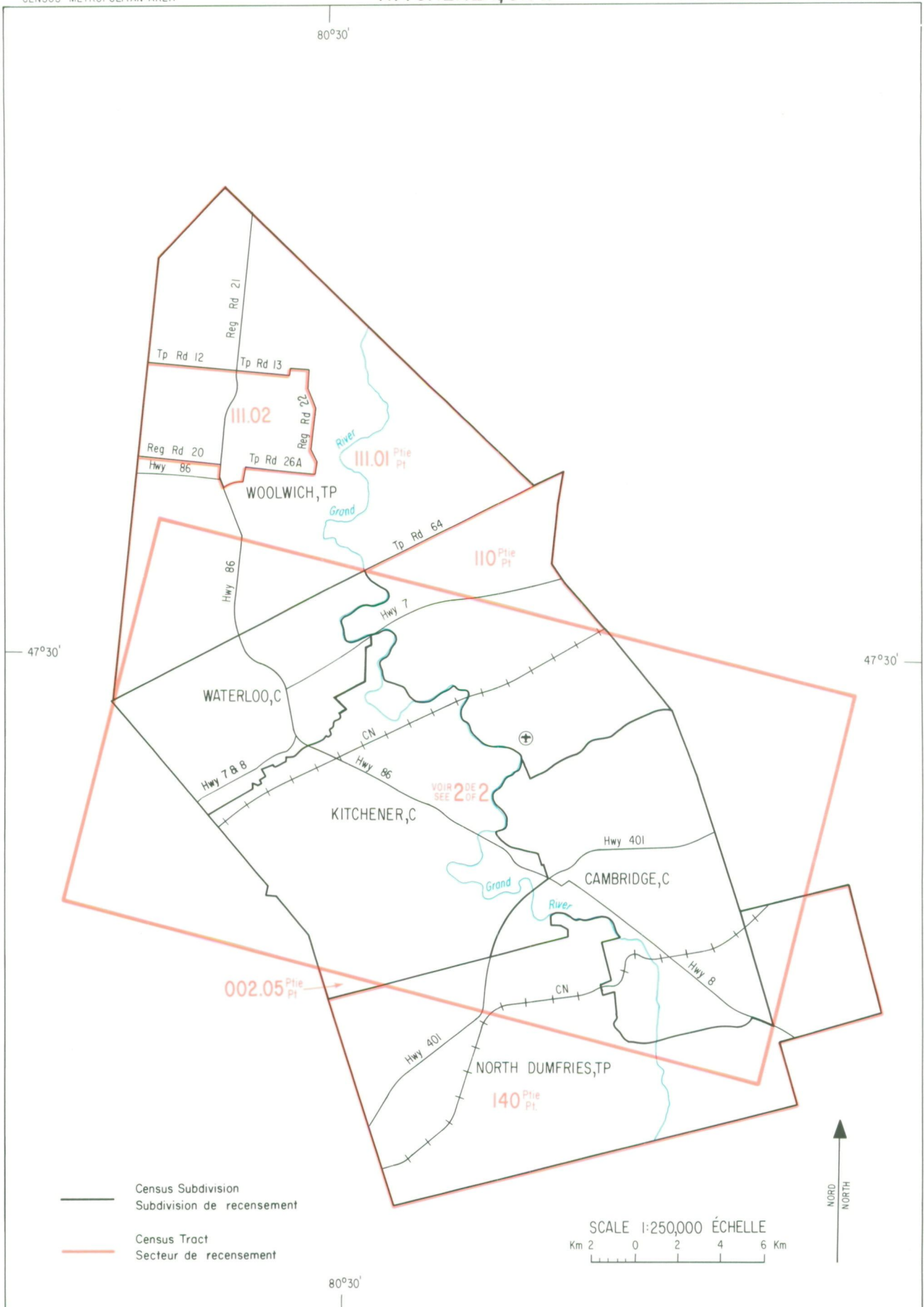

— Census Subdivision  
Subdivision de recensement

— Census Tract  
Secteur de recensement

SCALE 1:250,000 ÉCHELLE  
Km 2 0 2 4 6 Km

NORD  
NORTH

80°30'

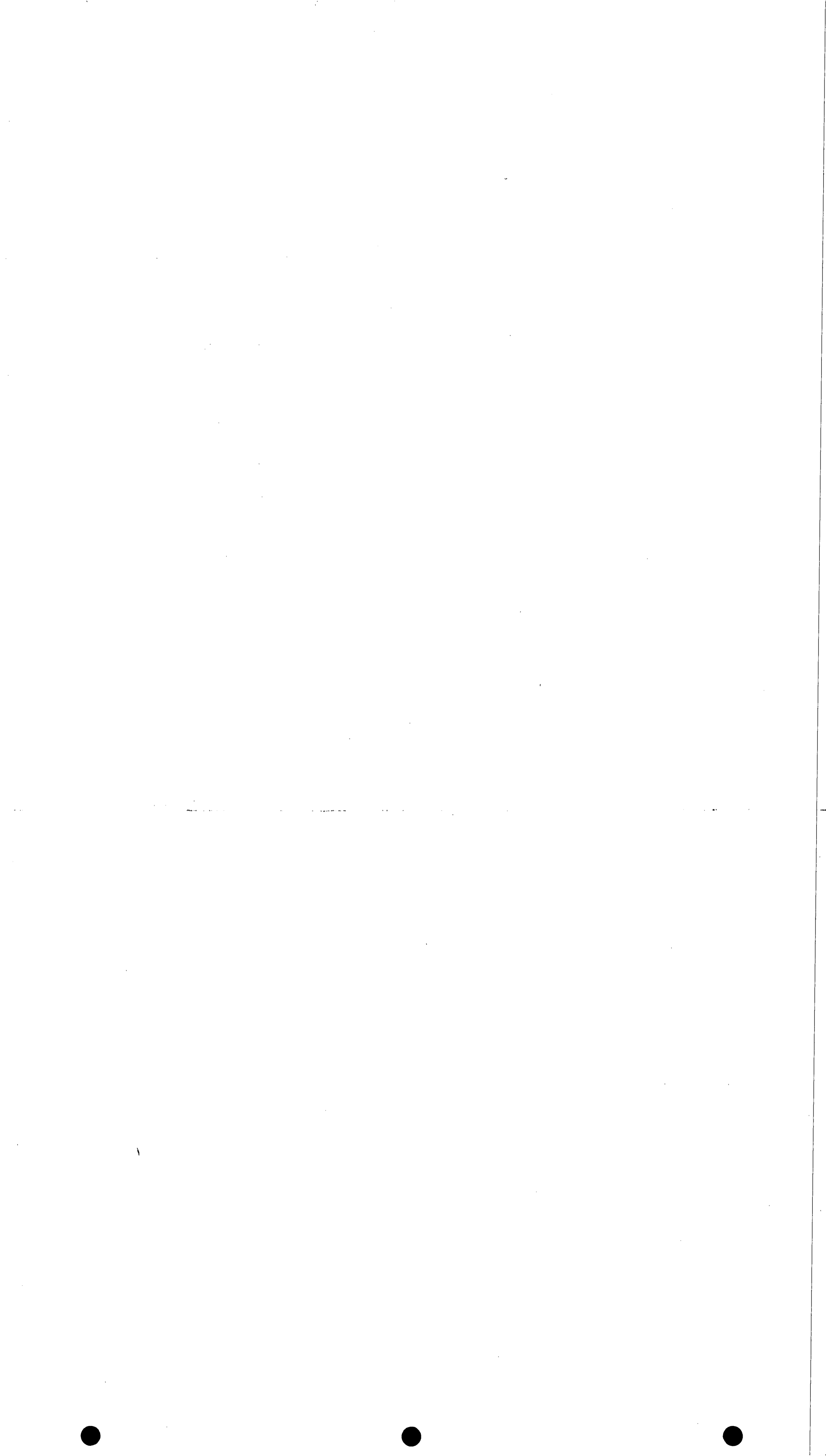

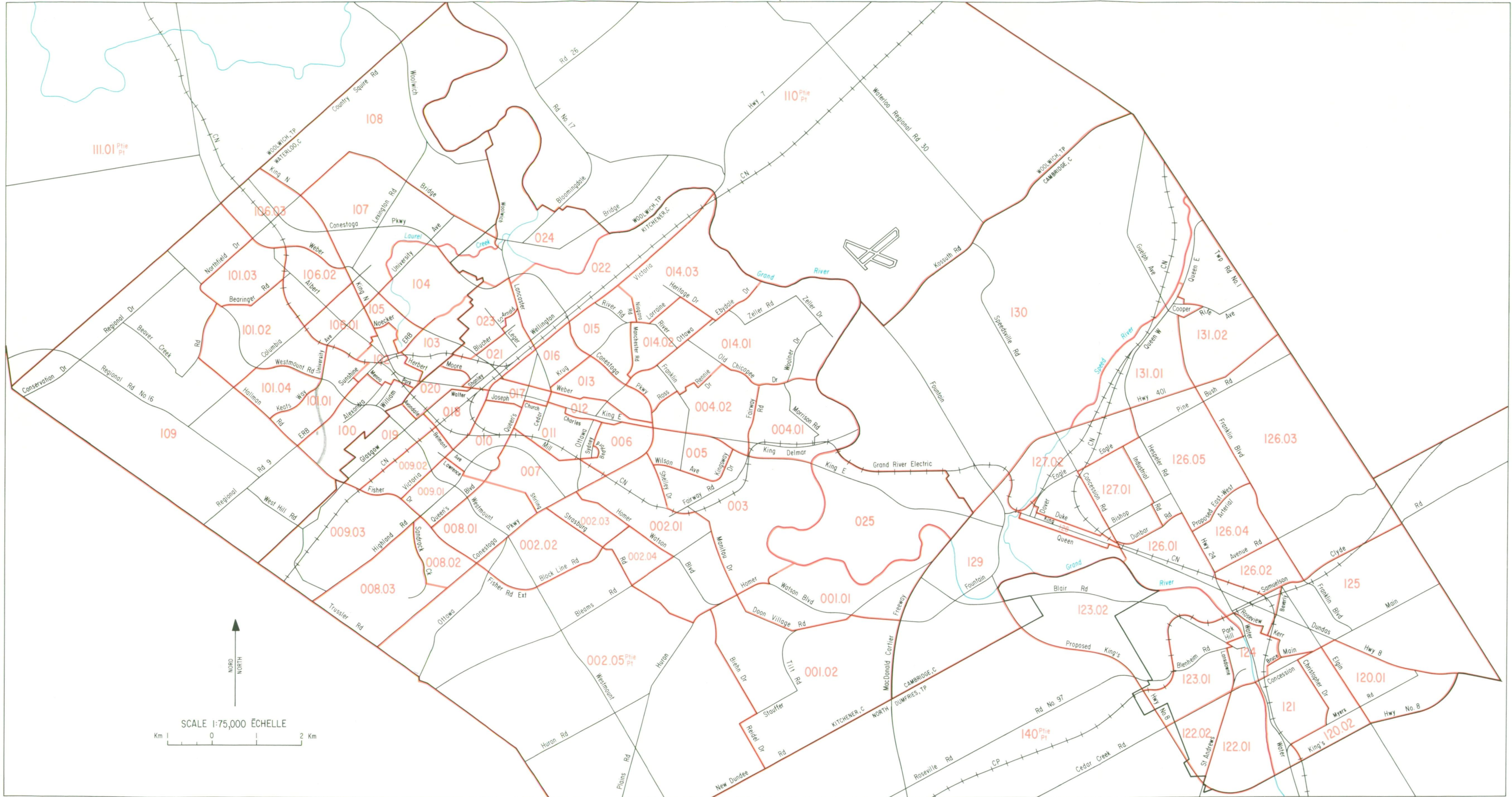



Census  
Tracts

BuDJ  
7835698  
Secteurs de  
recensement

Kitchener:  
Part 1

Kitchener:  
Partie 1

# Profiles · Profils

Published under the authority of the Minister of  
Supply and Services Canada

© Minister of Supply and Services Canada, 1987

Extracts from this publication may be reproduced  
for individual use without permission provided the  
source is fully acknowledged. However, reproduction  
of this publication in whole or in part for purposes  
of resale or redistribution requires written permission  
from the Publishing Services Group, Permissions  
Officer, Canadian Government Publishing Centre,  
Ottawa, Canada K1A 0S9.

February 1988

*Price:* Canada, \$22.00  
Other Countries, \$23.00

Catalogue 95-121

ISBN 0-660-53499-1

Ottawa

Publication autorisée par le ministre des  
Approvisionnement et Services Canada

© Ministre des Approvisionnements et  
Services Canada, 1987

Le lecteur peut reproduire sans autorisation  
des extraits de cette publication à des fins  
d'utilisation personnelle à condition d'indiquer  
la source en entier. Toutefois, la reproduction  
de cette publication en tout ou en partie à des  
fins commerciales ou de redistribution néces-  
site l'obtention au préalable d'une autorisation  
écrite des Services d'édition, Agent de droit  
d'auteur, Centre d'édition du gouvernement du  
Canada, Ottawa, Canada K1A 0S9.

Février 1988

*Prix:* Canada, \$22.00  
Autres pays, \$23.00

Catalogue 95-121

ISBN 0-660-53499-1

Ottawa







## PREFACE

The Profile series is designed to provide a wide range of information collected by the 1986 Census of Population for a variety of subprovincial geographic levels: census divisions and census subdivisions, census metropolitan areas and census agglomerations, census tracts (including census subdivisions of census-tracted centres), federal electoral districts, urban and rural areas and the Labour Force Survey economic regions.

This series is structured into two parts. Part 1 provides basic demographic, housing and family characteristics collected from all households. These data are available before Part 2 is published. Part 2, data collected from a 20% sample of households, completes the Profile series for each geographic area. It presents social, cultural, labour and 1985 income data along with additional information on housing and families.

The catalogue numbers that correspond to subprovincial profiles are as follows:

- Census Divisions and Subdivisions (by province or territory), Part 1 and Part 2 (Cat. Nos. 94-101 to 94-124)
- Federal Electoral Districts, Part 1 (Cat. No. 94-125), Part 2 (Cat. No. 94-126)
- Census Metropolitan Areas and Census Agglomerations, Part 1 (Cat. No. 94-127), Part 2 (Cat. No. 94-128)
- Urban and Rural Areas (Canada, provinces and territories), Part 1 (Cat. No. 94-129), Part 2 (Cat. No. 94-130)
- Labour Force Survey Economic Regions (20% sample only) (Cat. No. 94-131)
- Census Tracts (37 tracted centres), Part 1 and Part 2 (Cat. Nos. 95-101 to 95-174)

## PRÉFACE

La série des Profils est conçue de façon à fournir un vaste éventail de renseignements recueillis lors du recensement de la population de 1986 pour un grand nombre de régions infraprovinciales: les divisions de recensement et les subdivisions de recensement, les régions métropolitaines de recensement et les agglomérations de recensement, les secteurs de recensement (y compris les subdivisions de recensement des centres urbains divisés en secteurs de recensement), les circonscriptions électorales fédérales, les régions urbaines et les régions rurales et les régions économiques de l'Enquête sur la population active.

Cette série est divisée en deux parties. La partie 1 contient les renseignements fondamentaux sur la démographie, sur les logements et sur les familles recueillis auprès de l'ensemble des ménages. Ces données sont disponibles avant la parution de la partie 2. Dans ce dernier cas, les données recueillies auprès d'un échantillon de 20% des ménages complètent la série des Profils pour chaque région géographique. Elle contient des données sociales, culturelles, sur la main-d'œuvre et le revenu en 1985 ainsi que des renseignements supplémentaires sur les logements et les familles.

Les numéros au catalogue qui se rapportent aux profils infraprovinciaux sont les suivants:

- Divisions et subdivisions de recensement (par province ou territoire), partie 1 et partie 2 (nos 94-101 à 94-124 au catalogue)
- Circonscriptions électorales fédérales, partie 1 (no 94-125 au catalogue), partie 2 (no 94-126 au catalogue)
- Régions métropolitaines de recensement et agglomérations de recensement, partie 1 (no 94-127 au catalogue), partie 2 (no 94-128 au catalogue)
- Régions urbaines et rurales (Canada, provinces et territoires), partie 1 (no 94-129 au catalogue), partie 2 (no 94-130 au catalogue)
- Régions économiques de l'Enquête sur la population active (données-échantillon seulement) (no 94-131 au catalogue)
- Secteurs de recensement (37 centres urbains divisés en secteurs de recensement), partie 1 et partie 2 (nos 95-101 à 95-174 au catalogue)

In addition to the "Profiles", there are two other data series. "The Nation" is a data series designed to illustrate the scope and depth of the 1986 Census subject-matter by presenting considerable detail on variables, cross-tabulating variables, or providing historical data. A "Special Interest" series provides data on selected topics for which there has been considerable interest expressed, such as the immigrant population, ethnic groups, etc.

En plus des "Profils", il y a deux autres séries de données. "Le Pays" est une série de données conçue pour illustrer l'étendue et l'ampleur des sujets du recensement de 1986 en présentant des renseignements très détaillés sur les variables, des variables recoupées ou des données chronologiques. Une série "Intérêt particulier" fournit des renseignements sur certains sujets qui ont suscité un intérêt considérable, tels que les immigrants, les groupes ethniques, etc.

## TABLE OF CONTENTS

	Page
<b>GUIDELINES FOR USING THIS PUBLICATION</b> .....	v
Purpose .....	v
Organization of the Publication .....	vi
Geographic and Content Considerations .....	vi
1986 Census Products and Services .....	viii
Symbols .....	x
Geographic Index .....	xi

### MAP

### CONVERSION TABLE

### TABLES

1. Selected Characteristics for Census Tracts, 1986 Census
2. Selected Characteristics for Component Census Subdivisions of the Census Metropolitan Area, 1986 Census

### Reference Material in English

DEFINITIONS .....	xiii
DATA QUALITY .....	xix
CONFIDENTIALITY AND RANDOM ROUNDING .....	xxi
SPECIAL NOTES .....	xxii
REGIONAL OFFICE ADDRESSES .....	xxx1

## TABLE DES MATIÈRES

	Page
<b>LIGNES DIRECTRICES POUR L'UTILISATION DE CETTE PUBLICATION</b> .....	v
But .....	v
Organisation de la publication .....	vi
Facteurs de géographie et de contenu .....	vi
Produits et services du recensement de 1986 .....	viii
Signes conventionnels .....	x
Index géographique .....	xi

### CARTE

### TABLE DE CONVERSION

### TABLEAUX

1. Certaines caractéristiques des secteurs de recensement, recensement de 1986
2. Certaines caractéristiques des subdivisions de recensement composantes de la région métropolitaine de recensement, recensement de 1986

### Documents de référence en français

DÉFINITIONS .....	xxxv
QUALITÉ DES DONNÉES .....	xli
CONFIDENTIALITÉ ET ARRONDISSEMENT ALÉATOIRE ...	xliv
NOTES SPÉCIALES .....	xlv
ADRESSES DES BUREAUX RÉGIONAUX .....	lv



## GUIDELINES FOR USING THIS PUBLICATION

### PURPOSE

This publication presents a statistical "profile" of census tracts and component census subdivisions in the census metropolitan area of Kitchener, Ontario. It is based on data collected by the 1986 Census of Canada from all households. Part 2 is a separate publication in this series, presenting additional information collected from a 20% sample of households.

The 1986 Profile series contains many improvements over the comparable 1981 series. For instance, certain variables like mother tongue have more categories. Also, by providing the languages with the highest counts (incidence reporting), the relevance of the data is increased. In this publication, the non-official languages with the five highest counts in Kitchener are shown, along with English and French. Also new in 1986, the census family characteristics section shows the living arrangements of non-family persons 65 years and over.

The 37 urban centres included in the 1986 Census tract program are: Brantford, Ont.; Calgary, Alta.; Chicoutimi-Jonquière, Que.; Edmonton, Alta.; Guelph, Ont.; Halifax, N.S.; Hamilton, Ont.; Kamloops and Kelowna, B.C.; Kingston, Kitchener, Ont.; Lethbridge, Alta.; London, Ont.; Moncton, N.B.; Montréal, Que.; North Bay and Oshawa, Ont.; Ottawa-Hull, Ont./Que.; Peterborough, Ont.; Prince George, B.C.; Québec, Que.; Regina, Sask.; Saint John, N.B.; Sarnia, Ont.; Saskatoon, Sask.; Sault Ste. Marie, Ont.; Sherbrooke, Que.; St. Catharines-Niagara, Ont.; St. John's, Nfld.; Sudbury, Thunder Bay and Toronto, Ont.; Trois-Rivières, Que.; Vancouver and Victoria, B.C.; Windsor, Ont. and Winnipeg, Man. (Catalogue Nos. 95-101 to 95-174).

A reference map showing all CTs and component census subdivisions is included in this publication.

## LIGNES DIRECTRICES POUR L'UTILISATION DE CETTE PUBLICATION

### BUT

Cette publication présente un "profil" statistique des secteurs de recensement et des subdivisions de recensement composantes de la région métropolitaine de recensement de Kitchener, Ontario. La publication est fondée sur les données recueillies auprès de tous les ménages dans le cadre du recensement du Canada de 1986. La partie 2 est une publication distincte qui fait partie de cette série et offre des renseignements supplémentaires obtenus auprès d'un échantillon de 20% des ménages.

La série des Profils de 1986 a été améliorée à plusieurs points de vue par rapport à la série comparable de 1981. Par exemple, certaines variables, comme la langue maternelle, comportent plus de catégories. De plus, en indiquant les langues déclarées le plus souvent (déclaration selon la fréquence), on augmente la pertinence des données. Dans la présente publication, les cinq langues non officielles déclarées le plus souvent pour Kitchener sont présentées, ainsi que l'anglais et le français. De plus, pour la première fois, la section sur les caractéristiques des familles de recensement traite en 1986 des modalités de vie des personnes hors famille de 65 ans ou plus.

Les 37 centres urbains compris dans le programme des secteurs de recensement de 1986 sont les suivants: Brantford (Ont.); Calgary (Alb.); Chicoutimi-Jonquière (Qc); Edmonton (Alb.); Guelph (Ont.); Halifax (N.-É.); Hamilton (Ont.); Kamloops et Kelowna (C.-B.); Kingston, Kitchener (Ont.); Lethbridge (Alb.); London (Ont.); Moncton (N.-B.); Montréal (Qc); North Bay et Oshawa (Ont.); Ottawa-Hull (Ont./Qc); Peterborough (Ont.); Prince George (C.-B.); Québec (Qc); Regina (Sask.); Saint John (N.-B.); Sarnia (Ont.); Saskatoon (Sask.); Sault Ste. Marie (Ont.); Sherbrooke (Qc); St. Catharines-Niagara (Ont.); St. John's (T.-N.); Sudbury, Thunder Bay et Toronto (Ont.); Trois-Rivières (Qc); Vancouver et Victoria (C.-B.); Windsor (Ont.) et Winnipeg (Man.) (nos 95-101 à 95-174 au catalogue).

Une carte de référence présentant tous les SR et les subdivisions de recensement composantes est comprise dans la présente publication.

## ORGANIZATION OF THE PUBLICATION

The publication consists of two tables, both displaying identical data variables, but differing by geographic level. The profile is presented by census tracts in Table 1, and by component census subdivisions in Table 2. The data for each geographic area are displayed in the columns. The variable descriptions are identified down the side of the table (the "stub"). The entire stub for each table covers three full pages. The data have been grouped into blocks by topic (i.e. population, dwellings, households, families) and for each block of data, the appropriate total is shown. Each block of data may be shown by a number of different characteristics. For example, population is tabulated first by age and sex, then by marital status and finally by mother tongue.

The geographic areas, which run across the top of the page, are sequenced numerically for census tracts, and alphabetically for the component census subdivisions.

There are 12 geographic areas shown across a two-page layout. Since the stub is three pages in length, it is necessary to repeat the same geographic areas three times before continuing to the next 12 areas. For example, Kitchener CMA is found on pages 1, 3 and 5.

Users interested in locating data for a specific component census subdivision should refer to the geographic index for the location of the data in the publication (see blue pages).

## GEOGRAPHIC AND CONTENT CONSIDERATIONS

Census metropolitan areas (CMAs) and census agglomerations (CAs) are generally defined as large urbanized cores, together with adjacent urban and rural areas which have a high degree of economic and social integration with the core.

Users should be aware that CMAs and CAs are subject to change from one census to the next. Changes can result from modifications to the delineation criteria and/or changes to the limits of component census subdivisions (CSDs). A summary of 1981 to 1986 changes to CMAs and

## ORGANISATION DE LA PUBLICATION

La publication comprend deux tableaux qui fournissent les mêmes variables de données, mais pour différents niveaux géographiques. Le profil est présenté par secteurs de recensement au tableau 1 et par subdivisions de recensement composantes au tableau 2. Les données pour chaque région géographique figurent dans les colonnes. La description des variables est mentionnée sur le côté du tableau (la "colonne de titres"). L'ensemble de la colonne de titres pour chacun des tableaux couvre trois pages complètes. Les données ont été groupées selon le sujet (c'est-à-dire la population, les logements, les ménages, les familles) et, pour chaque groupe de données, le total approprié est indiqué. Chacun des groupes de données peut être ventilé selon un certain nombre de caractéristiques différentes. Par exemple, la population est d'abord totalisée selon l'âge et le sexe, ensuite selon l'état matrimonial et enfin selon la langue maternelle.

Les régions géographiques, mentionnées au haut de la page, apparaissent en ordre numérique pour les secteurs de recensement et en ordre alphabétique pour les subdivisions de recensement composantes.

Il y a 12 régions géographiques réparties sur deux pages. Comme la colonne de titres est ventilée sur trois pages, il faut répéter les mêmes régions géographiques trois fois avant de passer aux 12 régions suivantes. Par exemple, les données pour la RMR de Kitchener se trouvent aux pages 1, 3 et 5.

Les utilisateurs qui désirent consulter les données propres à une subdivision de recensement composante particulière sont priés de se reporter à l'index géographique qui indique les pages où se trouvent les données dans la publication (voir les pages bleues).

## FACTEURS DE GÉOGRAPHIE ET DE CONTENU

Les régions métropolitaines de recensement (RMR) et les agglomérations de recensement (AR) sont généralement définies comme étant de grands noyaux urbanisés, auxquels s'ajoutent des régions urbaines et rurales adjacentes ayant un degré élevé d'intégration économique et sociale avec le noyau.

Les utilisateurs doivent être conscients du fait que les RMR et les AR peuvent varier d'un recensement à l'autre. Les changements peuvent être causés par des modifications apportées aux critères de délimitation et(ou) des changements apportés aux limites des subdivisions de recensement.

CAs is available in Census Metropolitan Areas and Census Agglomerations: A 1986 and 1981 Comparison (Catalogue No. 99-105E and F).

While the CMA and CA concepts remain the same as in 1981, the use of place-of-work data from the 1981 Census as well as several modifications to the delineation criteria have resulted in new CMAs and CAs and many that are significantly different from those reported in the 1981 Census. To be included in a CMA or CA, a CSD now requires a commuting flow of 50%, up from 40% in 1981. In addition the flow must be at least 100 persons. CAs composed of a single CSD are now permitted. Adjacent CMAs and CAs which are closely interrelated will now be combined into a single larger CMA or CA.

In some parts of the country, adjacent CMAs and CAs are themselves socially and economically interrelated. When this occurs, they are grouped into a single consolidated CMA or CA. After consolidation, the original CMAs and CAs become subregions, called primary census metropolitan areas (PCMAs) and primary census agglomerations (PCAs) within the consolidated CMA or CA. Like the CMAs and CAs of which they form a part, these PCMAs and PCAs may contain one or more CSDs each.

It should be noted that census tracts do not necessarily respect census subdivision boundaries. However, census tracts do respect the boundaries of all tracted census metropolitan areas and census agglomerations and their constituent primary census metropolitan areas and primary census agglomerations.

A conversion table showing the relationship between the 1986 and 1981 census tracts is included in this publication. Municipalities (census subdivisions) added to many census metropolitan areas and census agglomerations between 1986 and 1981 have been tracted for the first time. In these cases the names of the 1981 municipalities (census subdivisions) corresponding to the 1986 census tracts appear in the 1981 column of the conversion table.

ment (SDR) composantes. Un résumé des changements apportés aux RMR et AR de 1981 et 1986 est présenté dans la publication Régions métropolitaines de recensement et agglomérations de recensement: Comparaison entre 1986 et 1981 (n° 99-105 F et E au catalogue).

Les concepts de RMR et AR demeurent les mêmes qu'en 1981, mais l'utilisation des données sur le lieu de travail établies par le recensement de 1981 ainsi que plusieurs modifications apportées aux critères de délimitation ont donné lieu à la création de nouvelles RMR et AR et à la production d'un grand nombre qui diffèrent sensiblement de celles observées au recensement de 1981. Pour être considérée comme une RMR ou une AR, une SDR doit maintenant afficher un taux de navettage de 50%, au lieu de 40% en 1981. De plus, le taux de déplacement doit représenter au moins 100 personnes. Les AR composées d'une seule SDR sont maintenant admises, et les RMR et AR adjacentes qui présentent une interrelation étroite sont combinées en une seule grande RMR ou AR.

Dans certaines parties du pays, les RMR et AR adjacentes présentent elles-mêmes une interrelation économique et sociale. Dans ce cas, elles sont regroupées en une seule RMR ou AR unifiée. Après l'unification, les RMR et AR initiales deviennent des sous-régions appelées régions métropolitaines de recensement primaires (RMRP) et agglomérations de recensement primaires (ARP) à l'intérieur de la RMR ou AR unifiée. Les RMRP et les ARP, tout comme les RMR et les AR dont elles font partie, peuvent comprendre chacune une ou plusieurs SDR.

Il importe de noter que les secteurs de recensement ne correspondent pas nécessairement aux subdivisions de recensement, mais qu'ils respectent les limites de toutes les régions métropolitaines de recensement et agglomérations de recensement divisées en secteurs de recensement ainsi que les régions métropolitaines de recensement primaires et les agglomérations de recensement primaires constituantes.

La présente publication renferme également une table de conversion illustrant le lien qui existe entre les secteurs de recensement de 1986 et ceux de 1981. Les municipalités (subdivisions de recensement) ajoutées à plusieurs régions métropolitaines de recensement et agglomérations de recensement entre 1986 et 1981 ont été divisées en secteurs de recensement pour la première fois. Les municipalités (subdivisions de recensement) prises en compte en 1981 et correspondant aux secteurs de recensement de 1986 sont, dans ce cas, énumérées dans la colonne "1981" de la table de conversion.

On some Indian reserves or settlements, census enumeration was not permitted or was interrupted. Therefore, data are not available for these reserves and tables have been noted accordingly. This issue is discussed more fully in the SPECIAL NOTES section.

**Comparability of Data on Mother Tongue:** The 1986 Census was the first in which people could report two mother tongues. For further information on this change and on other factors affecting the comparability of the 1986 data on mother tongue with that of 1981, see the SPECIAL NOTES section.

Additional information on geographic and content considerations, definitions of terms, explanations of data quality, etc., may be found at the end of this publication immediately following the tables (see yellow pages). This information is presented separately in English and French sections for easier use.

## 1986 CENSUS PRODUCTS AND SERVICES

The 1986 Census product line is designed to serve the diverse needs of our users. Using as a base the most demanded publications of past censuses, a full series of data, reference and analytical publications will be offered.

In addition to the tabulations shown in publications, census data are available in machine-readable form. In particular, there is a set of 42 basic summary tabulations for small geographic areas including enumeration areas, census tracts and census subdivisions. The data contained in the published profiles for census subdivisions and census divisions, census tracts, federal electoral districts, census metropolitan areas and census agglomerations are also available in machine-readable form.

Provincial census tract (PCT) is a geographic concept comparable to census tract and covers all the territory outside the 37 census-tracted centres. Data for PCTs are only available from the basic summary tabulations on magnetic tape.

Dans certaines réserves indiennes et établissements indiens, les recenseurs n'ont pas eu la permission d'effectuer le dénombrement ou ont dû l'interrompre. Les données ne sont donc pas disponibles pour ces réserves et des notes apparaissent selon le besoin. Pour des précisions à ce sujet, voir la section NOTES SPÉCIALES.

**Comparabilité des données sur la langue maternelle:** Pour la première fois lors du recensement de 1986, une personne pouvait déclarer deux langues maternelles. Pour de plus amples renseignements à ce sujet ainsi que sur d'autres facteurs touchant à la comparabilité des données sur la langue maternelle de 1986 avec celles de 1981, voir la section NOTES SPÉCIALES.

Vous trouverez d'autres renseignements complémentaires sur les facteurs de géographie et de contenu, la définition détaillée des termes, des précisions sur la qualité des données, etc., à la fin de la publication, immédiatement après les tableaux (voir les pages jaunes). Ces renseignements sont présentés dans des sections française et anglaise distinctes, ce qui en facilite la consultation.

## PRODUITS ET SERVICES DU RECENSEMENT DE 1986

La gamme des produits du recensement de 1986 doit répondre aux besoins variés de nos utilisateurs. En fonction des publications les plus populaires des derniers recensements, nous offrirons une série complète de données, de documents de référence et d'ouvrages analytiques.

En plus des totalisations présentées dans les publications, les données du recensement sont disponibles sous forme lisible par machine. Notamment, une série de 42 totalisations sommaires de base existe pour les petites régions géographiques comprenant les secteurs de dénombrement, les secteurs de recensement et les subdivisions de recensement. Les données contenues dans les profils publiés pour les subdivisions de recensement et les divisions de recensement, les secteurs de recensement, les circonscriptions électorales fédérales, les régions métropolitaines de recensement et les agglomérations de recensement sont également disponibles sous forme lisible par machine.

Un secteur de recensement provincial (SRP) est un concept géographique comparable au secteur de recensement qui englobe tous les territoires situés à l'extérieur des 37 centres divisés en secteurs de recensement. Les données des SRP sont tirées uniquement des tableaux sommaires de base mémorisés sur bande magnétique.



Thematic maps of selected census data at the census tract level are presented for 12 large census metropolitan areas (CMAs) in the Metropolitan Atlas series (Catalogue Nos. 98-101 to 98-112).

While many tabulations are available from the planned output program, census tabulations can also be customized to individual users' needs. A range of products is offered, from predetermined basic data tabulations available for user-selected geographic areas, to complete custom tabulations which are developed to the exact requirements of the client. The products thus offer, on a cost-recovery basis, varying levels of flexibility in content, geography and medium.

## REFERENCE PRODUCTS

Users, who may require assistance in understanding and interpreting the data and geographic concepts appearing in this set of tabulations, should refer to the 1986 Census Dictionary (Catalogue No. 99-101E or F). The Dictionary provides definitions for all variables and terms used in 1986 Census data products.

Two additional documents available to assist users with geography related changes are:

1. 1986 Census Geography: A Historical Comparison (Catalogue No. 99-106E and F). This publication is designed to aid users in the comprehension of standard geographic terms. It also compares geographic terms associated with the 1986 Census to those of previous censuses.
2. Census Metropolitan Areas and Census Agglomerations: A 1986 and 1981 Comparison (Catalogue No. 99-105E and F). This publication provides comparisons of 1986 census metropolitan areas (CMAs) and census agglomerations (CAs) and their 1981 versions. The publication lists census subdivisions that make up the 1986 version of each CMA and CA, and shows corresponding delineations for 1981.

Des cartes thématiques illustrant certaines données au niveau des secteurs de recensement sont présentées pour 12 grandes régions métropolitaines de recensement (RMR) dans la série d'atlas métropolitains (nos 98-101 à 98-112 au catalogue).

Même si plusieurs totalisations sont disponibles à partir du programme des produits déjà établi, des totalisations du recensement peuvent également être personnalisées selon les besoins de l'utilisateur. Il est possible de se procurer une gamme de produits allant des totalisations de données fondamentales, déterminées à l'avance, disponibles pour les régions géographiques choisies par l'utilisateur, à des totalisations entièrement personnalisées et préparées selon les exigences précises du client. Ainsi, ces produits permettent d'offrir, contre recouvrement des coûts, différents niveaux de souplesse en matière de contenu, de géographie et de support.

## PRODUITS DE RÉFÉRENCE

Les utilisateurs qui ont besoin d'aide pour comprendre et interpréter les données et les concepts géographiques figurant dans cette série de totalisations peuvent consulter le Dictionnaire du recensement de 1986 (n° 99-101F ou E au catalogue). Le dictionnaire donne les définitions de toutes les variables et de tous les termes utilisés dans les produits du recensement de 1986.

Deux publications supplémentaires sont disponibles afin d'aider les utilisateurs à comprendre les modifications apportées au secteur de la géographie:

1. Géographie du recensement de 1986: Comparaison historique (n° 99-106F et E au catalogue). Cette publication est destinée à aider les utilisateurs à comprendre les termes géographiques normalisés. Elle permet également la comparaison entre les termes géographiques associés au recensement de 1986 et ceux des recensements précédents.
2. Régions métropolitaines de recensement et agglomérations de recensement: Comparaison entre 1986 et 1981 (n° 99-105F et E au catalogue). Cette publication facilite la comparaison entre, d'une part, les régions métropolitaines de recensement (RMR) et les agglomérations de recensement (AR) de 1986 et, d'autre part, celles de 1981. La publication donne une liste des subdivisions de recensement de chaque RMR et AR de 1986 et montre la délimitation correspondante de 1981.

Further details on the products and services available from the census are provided in the 1986 Census Products and Services – Preliminary Edition (Catalogue No. 99-102E or F). A more comprehensive description of products will be produced in early 1988 in the 1986 Census Products and Services – Final Edition (Catalogue No. 99-103E or F).

All users wishing to obtain more information about the range of census products available to serve their needs are invited to contact their nearest Statistics Canada Regional Office. They will be glad to help. Addresses and phone numbers are listed on page xxxi.

## SYMBOLS

The following standard symbols are used in census publications:

..	figures not available
...	figures not appropriate or not applicable
-	nil or zero
--	amount too small to be expressed
†	Excludes 1986 Census data for one or more incompletely enumerated Indian reserves or Indian settlements (see Special Notes).
¶	Incompletely enumerated Indian reserve or Indian settlement (see Special Notes).
XXX	Figures suppressed to protect confidentiality.
A	Adjusted figure due to boundary change.

D'autres détails sur les produits et services du recensement sont fournis dans les Produits et services du recensement de 1986 – Version préliminaire (n° 99-102F ou E au catalogue). Une description exhaustive des produits sera présentée au début de 1988 dans les Produits et services du recensement de 1986 – Version définitive (n° 99-103F ou E au catalogue).

Les utilisateurs qui désirent obtenir plus de précisions sur la gamme des produits du recensement adaptés à leurs besoins sont invités à communiquer avec le bureau régional de Statistique Canada le plus près. On sera heureux de vous aider. Les adresses et les numéros de téléphone sont donnés à la page LV.

## SIGNES CONVENTIONNELS

Les signes conventionnels suivants sont employés uniformément dans les publications du recensement:

..	nombres non disponibles
...	n'ayant pas lieu de figurer
-	néant ou zéro
--	nombres infimes
†	Ne comprend pas les données du recensement de 1986 pour une ou plusieurs réserves indiennes ou établissements indiens partiellement dénombrés (voir Notes spéciales).
¶	Réserve indienne ou établissement indien partiellement dénombré (voir Notes spéciales).
XXX	Nombres supprimés afin de protéger la confidentialité.
A	Chiffre ajusté à cause de changement de limite.

**Profiles - Profils**  
**Geographic Index - Index géographique**  
**Census Metropolitan Area - Région métropolitaine de recensement**  
**and et**  
**Component Census Subdivisions - Subdivisions de recensement composantes**

Note: Table 1 - Census tracts are sequenced by numerical order within the tracted centre.

Nota: Tableau 1 - Les secteurs de recensement sont en ordre numérique à l'intérieur des centres divisés en secteurs de recensement.

	PAGE
<b>Census Metropolitan Area (CMA) -</b> <b>Région métropolitaine de recensement (RMR)</b>	
Kitchener .....	2-1
<b>Component Census Subdivisions (CSD) -</b> <b>Subdivisions de recensement composantes (SDR)</b>	
Cambridge, C .....	2-1
Kitchener, C .....	2-1
North Dumfries, TP .....	2-1
Waterloo, C .....	2-1
Woolwich, TP .....	2-1

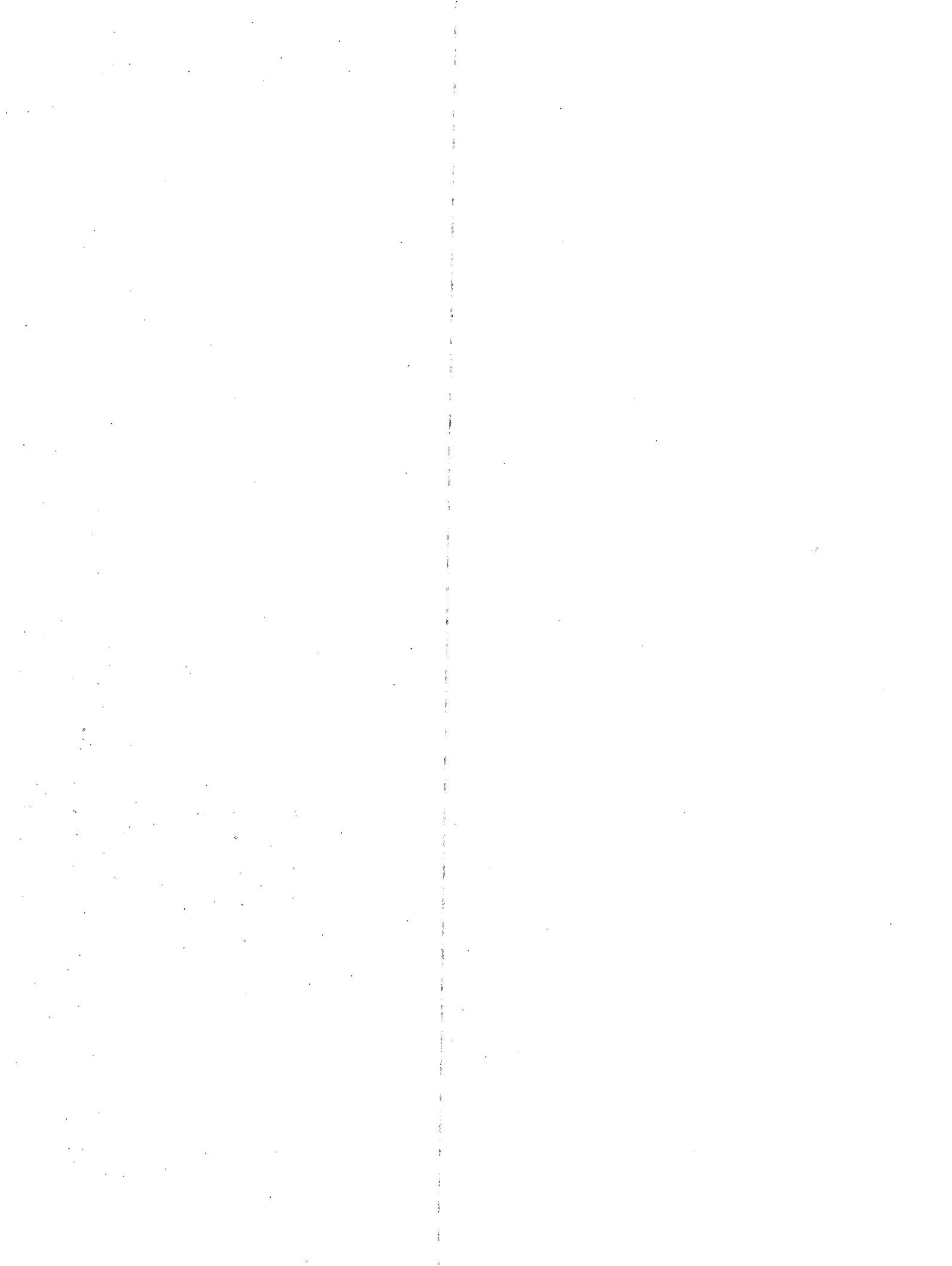

## CONVERSION TABLE - TABLE DE CONVERSION

**Census Tract Numbers in 1986, with Numbers for Corresponding Census Tracts in 1981,  
Census Metropolitan Area of Kitchener**

**Numéros des secteurs de recensement en 1986 et  
numéros des secteurs de recensement correspondants en 1981,  
région métropolitaine de recensement de Kitchener**

1986	1981	1986	1981
1.01	1*	101.04	101.01*
1.02	1*	102	102
2.01	2.01*	103	103
2.02	2.02*	104	104
2.03	2.01*	105	105
2.04	2.01*	106.01	106.01
2.05	2.02*	106.02	106.02
3	3	106.03	106.03
4.01	4.01	107	107*, 24*, 108*
4.02	4.02	108	108*, 24*
5	5	109	109*, 9*
6	6	110	110
7	7	111.01	111.01
8.01	8.01	111.02	111.02
8.02	8.02*	120.01	120*
8.03	8.02*	120.02	120*
9.01	9*	121	121
9.02	9*	122.01	122*, 140*
9.03	9*, 109*	122.02	122*, 140*
10	10	123.01	123*
11	11	123.02	123*, 129*, 140*
12	12	124	124
13	13	125	125
14.01	14.01	126.01	126.01
14.02	14.02*	126.02	126.02*
14.03	14.02*	126.03	126.03
15	15	126.04	126.02*
16	16	126.05	126.02*
17	17	127.01	127.01
18	18	127.02	127.02
19	19	128	128
20	20	129	129*
21	21	130	130
22	22	131.01	131*
23	23	131.02	131*
24	24*, 107*	140	140*, 122*
25	25		
100	100		
101.01	101.01*		
101.02	101.02		
101.03	101.03		

\* Part of a Census Tract or Census Subdivision - Partie de secteur de recensement ou de subdivision de recensement



**TABLES**

-

**TABLEAUX**





**Table 1: Selected Characteristics for Census Tracts, 1986 Census**

**Tableau 1: Certaines caractéristiques des secteurs de recensement, recensement de 1986**

**Table 1.**  
**Selected Characteristics for Census Tracts, 1986 Census - 100% data**

No.	Characteristics	Kitchener	Kitchener	Kitchener	Kitchener	Kitchener	Kitchener
		CMA/RMR	001.01	001.02	002.01	002.02	002.03
<b>POPULATION/LAND AREA</b>							
1.	Population, 1981(1).....	287,801	3,896A	2,412A	2,415A	7,112A	2,827A
2.	Population, 1986.....	311,195	4,726	3,682	2,258	8,182	3,276
3.	Population percentage change, 1981-1986.....	8.1%	21.3%	52.7%	-6.5%	15.0%	15.9%
4.	Land area in square kilometres, 1986.....	823,64	4,23	10,04	5,25	2,77	0,78
5.	Population density per square kilometre, 1986...	377,8	1 117,3	366,7	430,1	2 953,8	4 200,0
<b>POPULATION CHARACTERISTICS</b>							
6.	Total population.....	311,195	4,730	3,685	2,260	8,180	3,275
by sex and age							
7.	Male, total.....	152,845	2,345	1,825	1,130	4,090	1,635
8.	0 - 4 years.....	11,730	230	240	75	385	135
9.	5 - 9 years.....	11,450	240	225	80	445	160
10.	10 - 14 years.....	11,665	220	165	100	430	185
11.	15 - 19 years.....	12,470	185	125	105	350	135
12.	20 - 24 years.....	15,245	165	70	130	355	140
13.	25 - 34 years.....	27,545	495	415	210	810	345
14.	35 - 44 years.....	22,255	420	375	145	750	310
15.	45 - 54 years.....	15,355	205	105	145	335	145
16.	55 - 64 years.....	13,100	130	70	85	135	55
17.	65 - 74 years.....	7,840	40	30	25	75	25
18.	75 years and over.....	4,195	20	10	20	25	5
19.	Female, total.....	158,350	2,375	1,850	1,130	4,090	1,645
20.	0 - 4 years.....	11,260	215	240	70	405	150
21.	5 - 9 years.....	10,985	205	215	50	410	155
22.	10 - 14 years.....	11,115	210	175	105	385	160
23.	15 - 19 years.....	12,000	170	110	90	340	125
24.	20 - 24 years.....	15,185	205	100	135	390	160
25.	25 - 34 years.....	27,975	555	520	205	920	355
26.	35 - 44 years.....	22,520	425	280	165	715	320
27.	45 - 54 years.....	14,855	185	90	150	290	120
28.	55 - 64 years.....	14,360	120	75	90	130	60
29.	65 - 74 years.....	10,230	55	35	50	70	30
30.	75 years and over.....	7,875	20	10	25	25	10
by marital status							
31.	Single (never married), total.....	130,535	2,115	1,660	965	3,880	1,485
32.	Single (never married), 15 years of age and over.....	62,340	790	400	480	1,420	535
33.	Married (includes separated).....	159,200	2,405	1,955	1,140	4,000	1,635
34.	Widowed.....	14,205	80	35	75	105	50
35.	Divorced.....	7,250	120	30	85	195	100
by mother tongue							
36.	Single responses.....	299,890	4,610	3,605	2,155	7,855	3,160
37.	English.....	249,155	4,045	3,175	1,800	6,760	2,795
38.	French.....	3,710	50	50	25	100	50
39.	Non-official languages.....	47,025	505	380	335	995	310
40.	German.....	16,775	230	160	130	275	105
41.	Portuguese.....	8,220	25	35	50	170	40
42.	Polish.....	2,220	25	5	15	45	15
43.	Dutch.....	1,775	30	10	10	60	5
44.	Italian.....	1,565	20	20	-	25	10
45.	Other languages.....	16,465	175	150	125	415	135
46.	Multiple responses.....	11,305	120	75	100	325	115
47.	English and French.....	1,630	20	20	15	55	25
48.	English and non-official language(s).....	8,995	95	50	80	260	90
49.	French and non-official language(s).....	80	-	5	-	5	-
50.	English, French and non-official language(s).....	215	-	-	-	-	-
51.	Non-official languages.....	390	-	-	5	5	-

Tableau 1.

Certaines caractéristiques des secteurs de recensement, recensement de 1986 - données intégrales

Kitchener 002.04	Kitchener 002.05	Kitchener 003	Kitchener 004.01	Kitchener 004.02	Kitchener 005	Caractéristiques	N°
						<b>POPULATION/SUPERFICIE</b>	
2,967A	736A	3,441	4,336	6,867	6,531	Population, 1981(1).....	1.
3,414	3,692	3,456	4,937	6,800	6,522	Population, 1986.....	2.
15.1%	401.6%	0.4%	13.9%	-1.0%	-0.1%	Taux de variation de la population, 1981-1986...	3.
1,17	33,93	6,66	3,39	2,75	1,45	Superficie en kilomètres carrés, 1986.....	4.
2 917,9	108,8	518,9	1 456,3	2 472,7	4 497,9	Densité de la population par kilomètre carré, 1986.....	5.
						<b>CARACTÉRISTIQUES DE LA POPULATION</b>	
3,410	3,695	3,455	4,940	6,800	6,525	Population totale.....	6.
						<b>selon le sexe et l'âge</b>	
1,665	1,875	1,680	2,450	3,235	3,120	Hommes, total.....	7.
170	240	160	245	240	170	0 - 4 ans.....	8.
165	210	150	210	240	170	5 - 9 ans.....	9.
175	160	105	195	250	190	10 - 14 ans.....	10.
125	165	120	230	270	250	15 - 19 ans.....	11.
95	110	200	220	310	385	20 - 24 ans.....	12.
335	435	325	470	585	645	25 - 34 ans.....	13.
340	325	215	420	395	415	35 - 44 ans.....	14.
165	130	145	205	310	285	45 - 54 ans.....	15.
65	60	180	150	315	290	55 - 64 ans.....	16.
30	35	60	55	175	210	65 - 74 ans.....	17.
5	10	10	40	155	115	75 ans et plus.....	18.
1,750	1,815	1,775	2,485	3,560	3,405	Femmes, total.....	19.
150	255	155	205	245	160	0 - 4 ans.....	20.
185	195	125	235	210	155	5 - 9 ans.....	21.
185	135	100	170	220	175	10 - 14 ans.....	22.
140	115	140	200	270	255	15 - 19 ans.....	23.
115	135	260	220	345	420	20 - 24 ans.....	24.
425	490	335	525	580	585	25 - 34 ans.....	25.
325	280	230	410	435	415	35 - 44 ans.....	26.
115	100	185	225	335	340	45 - 54 ans.....	27.
65	60	165	130	355	365	55 - 64 ans.....	28.
40	35	50	70	235	295	65 - 74 ans.....	29.
10	5	30	100	330	250	75 ans et plus.....	30.
1,485	1,670	1,445	2,210	2,755	2,545	Délibataires (jamais marié(e)s), total.....	31.
455	470	645	945	1,345	1,530	Délibataires (jamais marié(e)s), 15 ans et plus.....	32.
1,830	1,945	1,815	2,450	3,315	3,245	Marié(e)s (comprend séparé(e)s).....	33.
35	50	95	155	520	455	Veufs (ves).....	34.
60	30	100	125	210	285	Divorcé(e)s.....	35.
						<b>selon la langue maternelle</b>	
3,260	3,505	3,350	4,760	6,465	6,230	Réponses uniques.....	36.
2,685	2,725	2,850	3,945	5,265	4,970	Anglais.....	37.
30	25	50	65	105	110	Français.....	38.
545	750	455	750	1,100	1,145	Langues non officielles.....	39.
215	180	170	250	445	395	Allemand.....	40.
55	95	40	40	100	110	Portugais.....	41.
25	45	25	25	70	55	Polonais.....	42.
10	10	15	20	25	35	Néerlandais.....	43.
15	20	10	25	10	15	Italien.....	44.
235	395	190	390	440	530	Autres langues.....	45.
150	185	105	175	330	295	Réponses multiples.....	46.
15	20	35	30	65	55	Anglais et français.....	47.
125	165	65	130	250	205	Anglais et langue(s) non officielle(s).....	48.
-	-	-	5	5	-	Français et langue(s) non officielle(s).....	49.
5	5	-	10	5	10	Anglais, français et langue(s) non officielle(s).....	50.
5	-	5	5	10	20	Langues non officielles.....	51.

**Table 1. (continued)**  
**Selected Characteristics for Census Tracts, 1986 Census - 100% data**

No.	Characteristics	Kitchener	Kitchener	Kitchener	Kitchener	Kitchener	Kitchener
		CMA/RMR	001.01	001.02	002.01	002.02	002.03
<b>DWELLING CHARACTERISTICS</b>							
1.	Total number of occupied private dwellings.....	110,155	1,565	1,045	820	2,570	1,095
by tenure							
2.	Owned.....	68,175	1,040	975	415	1,605	670
3.	Rented.....	41,980	525	70	405	970	425
4.	On reserve (2).....	-	-	-	-	-	-
by type of dwelling							
5.	Single-detached house.....	61,030	620	855	345	1,220	380
6.	Apartment, 5 or more storeys.....	10,825	145	-	190	260	-
7.	Movable dwelling.....	55	-	-	-	-	-
8.	All other types (3).....	38,140	795	190	290	1,100	715
<b>HOUSEHOLD CHARACTERISTICS</b>							
Private Households							
9.	Total number of private households.....	110,155	1,560	1,040	820	2,575	1,095
by size of household							
10.	1 person.....	22,040	220	45	165	325	150
11.	2 persons.....	33,230	415	195	255	600	285
12.	3 persons.....	19,975	315	240	165	535	255
13.	4 - 5 persons.....	31,135	570	510	210	995	385
14.	6 - 9 persons.....	3,675	40	50	25	120	25
15.	10 or more persons.....	95	-	-	5	-	-
by number of families							
16.	Non-family household.....	26,870	290	55	200	425	190
17.	1 census family.....	82,125	1,260	975	615	2,120	900
18.	2 or more census families.....	1,060	15	10	5	25	10
Persons in Private Households							
19.	Total.....	306,580	4,720	3,645	2,250	8,160	3,270
20.	Average number of persons per household.....	2.8	3.0	3.5	2.7	3.2	3.0
<b>CENSUS FAMILY CHARACTERISTICS</b>							
Census families							
21.	Total number of census families in private households.....	84,270	1,290	995	625	2,180	915
by size of family							
22.	2 persons.....	32,960	405	215	240	605	280
23.	3 persons.....	19,145	300	250	160	510	250
24.	4 persons.....	21,835	395	375	145	705	280
25.	5 or more persons.....	10,335	180	160	80	360	100
by family structure and presence of children							
26.	Number of husband-wife families.....	74,745	1,135	955	525	1,870	760
27.	With no children at home.....	27,595	335	195	190	460	200
28.	With children at home.....	47,150	795	760	330	1,415	555
29.	1 child at home.....	16,150	240	240	125	400	190
30.	2 children at home.....	20,940	385	365	135	675	265
31.	3 or more children at home.....	10,060	175	160	70	340	105
32.	Number of lone-parent families.....	9,525	150	40	100	310	155
33.	Male parent.....	1,615	20	10	15	35	25
34.	1 child at home.....	960	15	-	10	20	15
35.	2 children at home.....	485	5	5	-	5	10
36.	3 or more children at home.....	170	-	5	5	5	-
37.	Female parent.....	7,915	125	30	85	275	125
38.	1 child at home.....	4,405	55	20	40	125	65
39.	2 children at home.....	2,510	55	10	30	100	50
40.	3 or more children at home.....	995	20	-	15	45	15

See note(s), footnote(s) and abbreviation(s) on foldout at end of publication.

Tableau 1. (suite)

Certaines caractéristiques des secteurs de recensement, recensement de 1986 - données intégrales

Kitchener 002.04	Kitchener 002.05	Kitchener 003	Kitchener 004.01	Kitchener 004.02	Kitchener 005	Caractéristiques	N°
<b>CARACTÉRISTIQUES DU LOGEMENT</b>							
1,050	1,040	1,245	1,540	2,345	2,755	Nombre total de logements privés occupés.....	1.
selon le mode d'occupation							
810	835	605	855	1,200	820	Possédé.....	2.
245	210	640	690	1,145	1,935	Loué.....	3.
-	-	-	-	-	-	Dans une réserve (2).....	4.
selon le type de logement							
720	705	525	645	910	710	Maison individuelle non attenante.....	5.
-	-	-	120	75	1,275	Appartement, 5 étages ou plus.....	6.
-	-	-	-	-	-	Logement mobile.....	7.
335	335	720	775	1,355	765	Tous autres types (3).....	8.
<b>CARACTÉRISTIQUES DU MÉNAGE</b>							
Ménages privés							
1,050	1,040	1,245	1,540	2,345	2,755	Nombre total de ménages privés.....	9.
selon la taille du ménage							
90	35	175	180	480	870	1 personne.....	10.
250	200	425	395	680	970	2 personnes.....	11.
235	245	290	335	470	410	3 personnes.....	12.
440	510	330	565	640	465	4 - 5 personnes.....	13.
40	50	25	65	75	35	6 - 9 personnes.....	14.
-	-	-	-	-	-	10 personnes ou plus.....	15.
selon le nombre de familles							
110	50	230	250	570	1,045	Ménage non familial.....	16.
935	980	1,000	1,275	1,740	1,695	1 famille de recensement.....	17.
10	10	10	20	30	15	2 familles de recensement ou plus.....	18.
Personnes dans les ménages privés							
3,405	3,680	3,450	4,790	6,420	6,285	Total.....	19.
3.2	3.5	2.8	3.1	2.7	2.3	Nombre moyen de personnes par ménage.....	20.
<b>CARACTÉRISTIQUES DE LA FAMILLE DE RECENSEMENT</b>							
Familles de recensement							
950	1,005	1,025	1,310	1,800	1,725	Nombre total de familles de recensement dans les ménages privés.....	21.
selon la taille de la famille							
265	225	430	410	695	900	2 personnes.....	22.
235	250	265	325	470	365	3 personnes.....	23.
330	375	255	395	450	325	4 personnes.....	24.
125	150	70	175	190	125	5 personnes ou plus.....	25.
selon la structure de la famille et la présence d'enfants							
870	940	845	1,120	1,505	1,460	Nombre de familles époux-épouse.....	26.
230	190	310	325	555	725	Sans enfants à la maison.....	27.
640	745	540	795	950	730	Avec enfants à la maison.....	28.
200	230	225	255	365	295	1 enfant à la maison.....	29.
325	370	250	375	405	310	2 enfants à la maison.....	30.
120	150	70	170	180	130	3 enfants ou plus à la maison.....	31.
Nombre de familles monoparentales.....							32.
80	65	180	185	295	270	Parent de sexe masculin.....	33.
15	15	20	30	30	40	1 enfant à la maison.....	34.
5	10	15	20	20	30	2 enfants à la maison.....	35.
-	5	5	10	10	10	3 enfants ou plus à la maison.....	36.
5	-	5	5	5	-	Parent de sexe féminin.....	37.
65	55	165	160	260	225	1 enfant à la maison.....	38.
25	25	110	70	120	145	2 enfants à la maison.....	39.
30	20	40	60	95	60	3 enfants ou plus à la maison.....	40.
10	10	10	25	50	20		

**Table 1. (continued)**  
**Selected Characteristics for Census Tracts, 1986 Census - 100% data**

No.	Characteristics	Kitchener	Kitchener	Kitchener	Kitchener	Kitchener	Kitchener
		CMA/RMR	001.01	001.02	002.01	002.02	002.03
<b>CENSUS FAMILY CHARACTERISTICS</b> (concluded)							
<b>Children in Census Families</b>							
1.	Total number of children at home.....	106,950	1,820	1,560	800	3,410	1,285
by age							
2.	Under 6 years of age.....	26,985	530	575	160	965	335
3.	6 - 14 years.....	40,140	770	660	305	1,475	600
4.	15 - 17 years.....	14,005	230	150	110	440	170
5.	18 - 24 years.....	20,750	250	145	180	475	165
6.	25 years and over.....	5,070	35	30	45	55	15
7.	Average number of children per census family(4).	1.3	1.4	1.6	1.3	1.6	1.4
<b>Persons in Private Households</b>							
by census family status and living arrangements							
8.	Total number of persons.....	306,585	4,720	3,645	2,255	8,165	3,270
9.	Number of non-family persons.....	40,620	475	130	300	705	310
10.	Living with relatives (5).....	8,510	105	50	70	190	70
11.	Living with non-relatives only.....	10,070	150	35	75	190	90
12.	Living alone.....	22,045	215	45	160	325	150
13.	Number of family persons.....	265,955	4,245	3,515	1,950	7,460	2,960
14.	Average number of persons per census family.....	3.2	3.3	3.5	3.1	3.4	3.2
15.	Total number of persons 65 years and over.....	27,685	135	80	115	205	75
16.	Number of non-family persons 65 years and over.....	10,765	50	25	45	60	30
17.	Living with relatives (5).....	2,410	20	15	20	30	15
18.	Living with non-relatives only.....	510	-	-	-	5	-
19.	Living alone.....	7,850	25	10	25	25	10
20.	Number of family persons 65 years and over..	16,920	85	60	75	145	45
<b>ECONOMIC FAMILY CHARACTERISTICS</b>							
<b>Economic Families</b>							
21.	Total number of economic families in private households.....	84,995	1,295	990	635	2,190	920
by size of family							
22.	2 persons.....	31,810	385	195	240	570	270
23.	3 persons.....	19,245	305	240	165	520	245
24.	4 persons.....	21,840	400	380	140	695	290
25.	5 or more persons.....	12,100	205	175	90	400	115
<b>Persons in Private Households</b>							
26.	Total.....	306,585	4,720	3,645	2,255	8,165	3,270
27.	Number of unattached individuals.....	32,110	370	85	235	515	235
28.	Number of economic family persons.....	274,470	4,345	3,560	2,015	7,650	3,030
29.	Average number of persons per economic family...	3.2	3.4	3.6	3.2	3.5	3.3

Tableau 1. (suite)

Certaines caractéristiques des secteurs de recensement, recensement de 1986 - données intégrales

Kitchener 002.04	Kitchener 002.05	Kitchener 003	Kitchener 004.01	Kitchener 004.02	Kitchener 005	Caractéristiques	N°
<b>CARACTÉRISTIQUES DE LA FAMILLE DE RECENSEMENT (fin)</b>							
<b>Enfants dans les familles de recensement</b>							
1,375	1,580	1,195	1,875	2,270	1,705	Nombre total d'enfants à la maison.....	1.
<b>selon l'âge</b>							
395	590	370	530	565	370	Moins de 6 ans.....	2.
625	600	420	715	825	600	6 - 14 ans.....	3.
180	175	140	240	315	265	15 - 17 ans.....	4.
160	200	210	340	440	375	18 - 24 ans.....	5.
20	25	55	55	125	90	25 ans et plus.....	6.
1.5	1.6	1.2	1.4	1.3	1.0	Nombre moyen d'enfants par famille de recensement (4).....	7.
<b>Personnes dans les ménages privés</b>							
<b>selon la situation des particuliers dans la famille de recensement et modalité de vie</b>							
3,405	3,685	3,450	4,790	6,425	6,285	Nombre total de personnes.....	8.
210	160	380	480	850	1,405	Nombre de personnes hors famille.....	9.
75	80	80	140	200	210	Vivant avec des personnes apparentées (5).....	10.
45	45	130	155	170	330	Vivant avec des personnes non apparentées seulement.....	11.
90	35	175	185	480	870	Vivant seules.....	12.
3,195	3,520	3,065	4,315	5,570	4,880	Nombre de personnes dans les familles.....	13.
3.4	3.5	3.0	3.3	3.1	2.8	Nombre moyen de personnes par famille de recensement.....	14.
80	85	140	165	575	720	Nombre total de personnes de 65 ans et plus... et plus.....	15.
25	25	45	65	250	325	Nombre de personnes hors famille de 65 ans et plus.....	16.
20	25	15	35	40	40	Vivant avec des personnes apparentées (5).....	17.
-	-	5	5	5	20	Vivant avec des personnes non apparentées seulement.....	18.
-	-	30	25	205	270	Vivant seules.....	19.
55	60	95	100	330	395	Nombre de personnes de 65 ans et plus dans les familles.....	20.
<b>CARACTÉRISTIQUES DE LA FAMILLE ÉCONOMIQUE</b>							
<b>Familles économiques</b>							
950	995	1,030	1,315	1,810	1,770	Nombre total de familles économiques dans les ménages privés.....	21.
<b>selon la taille de la famille</b>							
235	205	410	380	665	900	2 personnes.....	22.
240	245	270	325	460	380	3 personnes.....	23.
330	365	260	405	455	325	4 personnes.....	24.
140	185	90	200	230	160	5 personnes ou plus.....	25.
<b>Personnes dans les ménages privés</b>							
3,405	3,685	3,445	4,790	6,425	6,285	Total.....	26.
135	85	300	335	655	1,195	Nombre de personnes seules.....	27.
3,270	3,605	3,145	4,450	5,770	5,090	Nombre de personnes dans la famille économique.....	28.
3.4	3.6	3.1	3.4	3.2	2.9	Nombre moyen de personnes par famille économique.....	29.

Table 1. (continued)  
Selected Characteristics for Census Tracts, 1986 Census - 100% data

No.	Characteristics	Kitchener 006	Kitchener 007	Kitchener 008.01	Kitchener 008.02	Kitchener 008.03	Kitchener 009.01
<b>POPULATION/LAND AREA</b>							
1.	Population, 1981(1).....	1,392	7,563	6,655	4,021A	4,934A	3,769A
2.	Population, 1986.....	1,313	7,648	6,211	4,072	7,420	3,873
3.	Population percentage change, 1981-1986.....	-5.7%	1.1%	-6.7%	1.3%	50.4%	2.8%
4.	Land area in square kilometres, 1986.....	1.29	2.30	1.37	1.11	3.76	1.46
5.	Population density per square kilometre, 1986...	1 017.8	3 325.2	4 533.6	3 668.5	1 973.4	2 652.7
<b>POPULATION CHARACTERISTICS</b>							
6.	Total population.....	1,315	7,645	6,210	4,075	7,420	3,875
<b>by sex and age</b>							
7.	Male, total.....	640	3,670	3,145	1,995	3,650	1,850
8.	0 - 4 years.....	25	300	160	125	415	115
9.	5 - 9 years.....	25	205	180	205	385	125
10.	10 - 14 years.....	30	205	220	215	400	160
11.	15 - 19 years.....	55	250	330	200	285	180
12.	20 - 24 years.....	80	425	360	170	155	215
13.	25 - 34 years.....	105	775	365	260	725	375
14.	35 - 44 years.....	95	445	365	390	750	245
15.	45 - 54 years.....	80	360	460	245	310	180
16.	55 - 64 years.....	85	370	485	120	115	125
17.	65 - 74 years.....	45	215	165	40	60	90
18.	75 years and over.....	20	120	60	15	50	35
19.	Female, total.....	670	3,975	3,065	2,075	3,770	2,025
20.	0 - 4 years.....	25	295	140	125	390	100
21.	5 - 9 years.....	20	265	165	195	445	125
22.	10 - 14 years.....	20	200	210	255	360	165
23.	15 - 19 years.....	45	230	265	240	275	150
24.	20 - 24 years.....	90	475	300	130	170	245
25.	25 - 34 years.....	105	710	355	285	830	395
26.	35 - 44 years.....	80	465	415	460	755	295
27.	45 - 54 years.....	90	340	480	210	235	185
28.	55 - 64 years.....	95	460	480	110	95	150
29.	65 - 74 years.....	75	300	185	30	75	150
30.	75 years and over.....	30	245	70	30	140	70
<b>by marital status</b>							
31.	Single (never married), total.....	455	2,970	2,480	1,930	3,360	1,695
32.	Single (never married), 15 years of age and over.....	310	1,505	1,410	810	960	895
33.	Married (includes separated).....	735	3,980	3,435	2,015	3,830	1,820
34.	Widowed.....	90	435	195	60	175	190
35.	Divorced.....	35	265	100	65	65	170
<b>by mother tongue</b>							
36.	Single responses.....	1,255	7,185	6,020	3,960	7,195	3,705
37.	English.....	940	5,385	5,130	3,415	6,210	3,040
38.	French.....	5	115	70	35	75	60
39.	Non-official languages.....	315	1,685	820	515	905	610
40.	German.....	185	530	345	170	315	200
41.	Portuguese.....	40	400	60	35	70	60
42.	Polish.....	5	95	45	15	35	30
43.	Dutch.....	10	45	30	10	25	25
44.	Italian.....	-	35	25	10	25	5
45.	Other languages.....	70	575	320	270	445	290
46.	Multiple responses.....	60	465	190	105	230	165
47.	English and French.....	10	60	20	10	25	30
48.	English and non-official language(s).....	45	370	155	90	185	130
49.	French and non-official language(s).....	-	-	-	-	-	-
50.	English, French and non-official language(s).....	-	10	5	-	10	5
51.	Non-official languages.....	5	20	5	5	10	5



Tableau 1. (suite)

Certaines caractéristiques des secteurs de recensement, recensement de 1986 - données intégrales

Kitchener 009.02	Kitchener 009.03	Kitchener 010	Kitchener 011	Kitchener 012	Kitchener 013	Caractéristiques	N°
						<b>POPULATION/SUPERFICIE</b>	
5,274A	193A	4,388	4,393	2,133	3,578	Population, 1981(1).....	1.
6,401	868	4,214	4,377	2,027	3,556	Population, 1986.....	2.
21.4%	349.7%	-4.0%	-0.4%	-5.0%	-0.6%	Taux de variation de la population, 1981-1986...	3.
1,40	5,14	1,61	1,61	0,75	1,50	Superficie en kilomètres carrés, 1986.....	4.
4 572,1	168,9	2 617,4	2 718,6	2 702,7	2 370,7	Densité de la population par kilomètre carré, 1986.....	5.
						<b>CARACTÉRISTIQUES DE LA POPULATION</b>	
6,400	870	4,215	4,380	2,030	3,560	Population totale.....	6.
						<b>selon le sexe et l'âge</b>	
3,150	430	2,030	2,155	955	1,715	Hommes, total.....	7.
305	45	130	135	80	100	0 - 4 ans.....	8.
255	40	125	100	60	95	5 - 9 ans.....	9.
250	45	115	115	45	100	10 - 14 ans.....	10.
285	25	125	145	55	125	15 - 19 ans.....	11.
445	20	210	280	80	155	20 - 24 ans.....	12.
665	55	410	425	200	305	25 - 34 ans.....	13.
390	105	270	300	130	220	35 - 44 ans.....	14.
265	45	170	210	80	170	45 - 54 ans.....	15.
180	35	210	210	100	195	55 - 64 ans.....	16.
85	10	150	140	70	160	65 - 74 ans.....	17.
30	-	120	100	55	85	75 ans et plus.....	18.
3,255	440	2,185	2,225	1,070	1,840	Femmes, total.....	19.
285	40	120	135	55	110	0 - 4 ans.....	20.
250	50	115	85	50	115	5 - 9 ans.....	21.
220	50	125	100	55	100	10 - 14 ans.....	22.
275	30	110	135	65	90	15 - 19 ans.....	23.
470	25	210	260	100	135	20 - 24 ans.....	24.
670	75	415	375	180	285	25 - 34 ans.....	25.
465	105	235	220	125	250	35 - 44 ans.....	26.
285	30	175	190	85	175	45 - 54 ans.....	27.
215	25	260	260	110	225	55 - 64 ans.....	28.
85	10	210	230	130	200	65 - 74 ans.....	29.
50	5	210	225	120	165	75 ans et plus.....	30.
						<b>selon l'état matrimonial</b>	
3,060	385	1,655	1,760	815	1,315	Célibataires (jamais marié(e)s), total.....	31.
1,510	120	930	1,090	480	695	Célibataires (jamais marié(e)s), 15 ans et plus.....	32.
2,945	475	2,090	2,130	960	1,890	Marié(e)s (comprend séparé(e)s).....	33.
145	5	330	340	180	260	Veufs (ves).....	34.
250	5	135	150	70	90	Divorcé(e)s.....	35.
						<b>selon la langue maternelle</b>	
6,115	840	4,070	4,115	1,920	3,410	Réponses uniques.....	36.
5,105	715	3,315	2,930	1,530	2,810	Anglais.....	37.
110	5	60	65	30	40	Français.....	38.
900	125	700	1,120	365	565	Langues non officielles.....	39.
195	45	220	310	150	300	Allemand.....	40.
95	-	100	425	20	55	Portugais.....	41.
55	5	35	35	15	30	Polonais.....	42.
45	5	10	30	10	15	Néerlandais.....	43.
25	10	10	5	5	15	Italien.....	44.
490	55	320	325	160	155	Autres langues.....	45.
285	25	140	260	105	145	Réponses multiples.....	46.
60	5	15	35	10	15	Anglais et français.....	47.
210	20	120	205	90	110	Anglais et langue(s) non officielle(s).....	48.
-	-	-	-	-	-	Français et langue(s) non officielle(s).....	49.
5	-	-	5	5	-	Anglais, français et langue(s) non officielle(s).....	50.
5	-	5	10	-	10	Langues non officielles.....	51.

**Table 1. (continued)**  
**Selected Characteristics for Census Tracts, 1986 Census - 100% data**

No.	Characteristics	Kitchener 006	Kitchener 007	Kitchener 008.01	Kitchener 008.02	Kitchener 008.03	Kitchener 009.01
<b>DWELLING CHARACTERISTICS</b>							
1.	Total number of occupied private dwellings.....	555	3,040	2,045	1,160	1,995	1,580
by tenure							
2.	Owned.....	375	1,430	1,685	965	1,935	600
3.	Rented.....	180	1,605	365	195	60	985
4.	On reserve(2).....	-	-	-	-	-	-
by type of dwelling							
5.	Single-detached house.....	355	1,280	1,685	810	1,850	295
6.	Apartment, 5 or more storeys.....	15	295	60	-	-	465
7.	Movable dwelling.....	-	-	-	-	-	-
8.	All other types(3).....	185	1,460	300	350	135	830
<b>HOUSEHOLD CHARACTERISTICS</b>							
Private Households							
9.	Total number of private households.....	555	3,040	2,050	1,160	1,990	1,585
by size of household							
10.	1 person.....	155	775	180	60	50	485
11.	2 persons.....	200	1,025	690	235	370	500
12.	3 persons.....	90	550	435	235	430	230
13.	4 - 5 persons.....	100	620	670	585	1,045	320
14.	6 - 9 persons.....	10	65	70	50	100	45
15.	10 or more persons.....	-	5	-	-	-	-
by number of families							
16.	Non-family household.....	185	920	235	95	80	575
17.	1 census family.....	365	2,085	1,790	1,055	1,880	1,000
18.	2 or more census families.....	5	30	20	10	30	5
Persons in Private Households							
19.	Total.....	1,310	7,580	6,200	4,060	7,185	3,865
20.	Average number of persons per household.....	2.4	2.5	3.0	3.5	3.6	2.4
<b>CENSUS FAMILY CHARACTERISTICS</b>							
Census families							
21.	Total number of census families in private households.....	375	2,150	1,835	1,080	1,940	1,015
by size of family							
22.	2 persons.....	190	1,015	710	245	395	455
23.	3 persons.....	80	525	420	240	435	215
24.	4 persons.....	85	435	480	385	780	215
25.	5 or more persons.....	20	175	225	210	325	125
by family structure and presence of children							
Number of husband-wife families.....							
26.	With no children at home.....	180	825	620	205	365	365
27.	With children at home.....	175	1,030	1,045	760	1,485	455
28.	1 child at home.....	75	450	365	185	395	145
29.	2 children at home.....	80	415	465	365	770	190
30.	3 or more children at home.....	20	165	220	205	320	115
31.	Number of lone-parent families.....	20	295	170	115	85	195
Male parent.....							
32.	1 child at home.....	-	45	30	25	20	20
33.	2 children at home.....	-	30	20	10	10	10
34.	3 or more children at home.....	-	10	10	10	10	-
35.	Female parent.....	-	5	5	5	-	5
36.	1 child at home.....	15	250	140	90	70	175
37.	2 children at home.....	15	160	80	30	25	75
38.	3 or more children at home.....	5	65	40	35	35	65
39.		-	30	20	20	10	35
40.							

Tableau 1. (suite)

Certaines caractéristiques des secteurs de recensement, recensement de 1986 - données intégrales

Kitchener 009.02	Kitchener 009.03	Kitchener 010	Kitchener 011	Kitchener 012	Kitchener 013	Caractéristiques	N°
<b>CARACTÉRISTIQUES DU LOGEMENT</b>							
2,370	245	1,685	1,945	890	1,395	Nombre total de logements privés occupés.....	1.
selon le mode d'occupation							
930	235	1,025	900	515	1,055	Possédé.....	2.
1,445	15	665	1,040	375	345	Loué.....	3.
-	-	-	-	-	-	Dans une réserve (2).....	4.
selon le type de logement							
550	235	1,000	770	505	1,040	Maison individuelle non attenante.....	5.
730	-	170	490	70	90	Appartement, 5 étages ou plus.....	6.
-	-	-	-	-	-	Logement mobile.....	7.
1,090	5	515	685	320	265	Tous autres types (3).....	8.
<b>CARACTÉRISTIQUES DU MÉNAGE</b>							
Ménages privés							
2,370	245	1,685	1,945	890	1,395	Nombre total de ménages privés.....	9.
selon la taille du ménage							
460	5	505	710	330	355	1 personne.....	10.
780	55	585	640	270	490	2 personnes.....	11.
485	45	245	265	125	195	3 personnes.....	12.
570	120	295	275	150	330	4 - 5 personnes.....	13.
75	10	50	50	15	30	6 - 9 personnes.....	14.
-	-	5	-	-	-	10 personnes ou plus.....	15.
selon le nombre de familles							
680	5	610	840	380	415	Ménage non familial.....	16.
1,675	235	1,060	1,090	505	970	1 famille de recensement.....	17.
15	-	15	15	-	15	2 familles de recensement ou plus.....	18.
Personnes dans les ménages privés							
6,385	865	4,075	4,320	2,005	3,515	Total.....	19.
2.7	3.5	2.4	2.2	2.2	2.5	Nombre moyen de personnes par ménage.....	20.
<b>CARACTÉRISTIQUES DE LA FAMILLE DE RECENSEMENT</b>							
Familles de recensement							
1,710	235	1,095	1,120	515	1,000	Nombre total de familles de recensement dans les ménages privés.....	21.
selon la taille de la famille							
675	65	555	600	265	485	2 personnes.....	22.
450	50	225	245	100	185	3 personnes.....	23.
410	90	200	180	110	230	4 personnes.....	24.
185	40	115	90	40	95	5 personnes ou plus.....	25.
selon la structure de la famille et la présence d'enfants							
1,325	235	945	970	445	890	Nombre de familles époux-épouse.....	26.
450	55	465	495	225	410	Sans enfants à la maison.....	27.
875	175	475	475	225	480	Avec enfants à la maison.....	28.
325	45	185	210	85	160	1 enfant à la maison.....	29.
375	90	185	175	100	225	2 enfants à la maison.....	30.
175	40	105	90	40	95	3 enfants ou plus à la maison.....	31.
Nombre de familles monoparentales.....							32.
390	5	150	150	65	105	Parent de sexe masculin.....	33.
35	5	25	40	10	15	1 enfant à la maison.....	34.
20	-	15	20	10	10	2 enfants à la maison.....	35.
10	-	10	10	5	5	3 enfants ou plus à la maison.....	36.
5	-	-	-	-	-	Parent de sexe féminin.....	37.
355	5	125	115	55	90	1 enfant à la maison.....	38.
205	-	75	85	30	60	2 enfants à la maison.....	39.
115	-	35	25	10	20	3 enfants ou plus à la maison.....	40.
30	-	15	-	5	5		

Table 1. (continued)  
Selected Characteristics for Census Tracts, 1986 Census - 100% data

No.	Characteristics	Kitchener 006	Kitchener 007	Kitchener 008.01	Kitchener 008.02	Kitchener 008.03	Kitchener 009.01
<b>CENSUS FAMILY CHARACTERISTICS (concluded)</b>							
<b>Children in Census Families</b>							
1.	Total number of children at home.....	330	2,260	2,280	1,795	3,145	1,265
<b>by age</b>							
2.	Under 6 years of age.....	55	660	360	325	970	250
3.	6 - 14 years.....	80	775	690	785	1,405	525
4.	15 - 17 years.....	50	250	345	290	375	200
5.	18 - 24 years.....	115	425	710	345	350	230
6.	25 years and over.....	35	140	165	55	40	60
7.	Average number of children per census family(4).....	0.9	1.1	1.2	1.7	1.6	1.2
<b>Persons in Private Households</b>							
<b>by census family status and living arrangements</b>							
8.	Total number of persons.....	1,310	7,580	6,200	4,060	7,185	3,865
9.	Number of non-family persons.....	250	1,320	420	220	255	765
10.	Living with relatives (5).....	30	280	145	65	120	120
11.	Living with non-relatives only.....	65	265	95	90	85	155
12.	Living alone.....	150	775	180	60	50	485
13.	Number of family persons.....	1,060	6,260	5,780	3,845	6,930	3,100
14.	Average number of persons per census family.....	2.8	2.9	3.2	3.6	3.6	3.1
15.	Total number of persons 65 years and over.....	175	835	470	130	130	340
16.	Number of non-family persons 65 years and over.....	75	315	110	40	40	165
17.	Living with relatives (5).....	15	70	60	20	30	20
18.	Living with non-relatives only.....	10	15	5	5	-	5
19.	Living alone.....	50	235	45	15	5	140
20.	Number of family persons 65 years and over.....	100	515	365	90	95	175
<b>ECONOMIC FAMILY CHARACTERISTICS</b>							
<b>Economic Families</b>							
21.	Total number of economic families in private households.....	375	2,180	1,840	1,080	1,925	1,035
<b>by size of family</b>							
22.	2 persons.....	185	985	675	230	360	450
23.	3 persons.....	80	530	425	235	430	225
24.	4 persons.....	80	440	480	395	760	220
25.	5 or more persons.....	25	225	260	220	375	140
<b>Persons in Private Households</b>							
26.	Total.....	1,310	7,580	6,200	4,060	7,185	3,865
27.	Number of unattached individuals.....	215	1,040	275	155	130	640
28.	Number of economic family persons.....	1,095	6,540	5,925	3,910	7,050	3,220
29.	Average number of persons per economic family.....	2.9	3.0	3.2	3.6	3.7	3.1

Tableau 1. (suite)

Certaines caractéristiques des secteurs de recensement, recensement de 1986 - données intégrales

Kitchener 009.02	Kitchener 009.03	Kitchener 010	Kitchener 011	Kitchener 012	Kitchener 013	Caractéristiques	N°
<b>CARACTÉRISTIQUES DE LA FAMILLE DE RECENSEMENT (fin)</b>							
<b>Enfants dans les familles de recensement</b>							
2,260	360	1,175	1,095	540	1,065	Nombre total d'enfants à la maison.....	1.
<b>selon l'âge</b>							
680	110	285	300	150	260	Moins de 6 ans.....	2.
850	155	435	360	185	360	6 - 14 ans.....	3.
300	35	120	130	65	120	15 - 17 ans.....	4.
360	60	235	215	100	235	18 - 24 ans.....	5.
65	5	105	95	45	85	25 ans et plus.....	6.
1.3	1.5	1.1	1.0	1.0	1.1	Nombre moyen d'enfants par famille de recensement (4).....	7.
<b>Personnes dans les ménages privés</b>							
<b>selon la situation des particuliers dans la famille de recensement et modalité de vie</b>							
6,385	865	4,075	4,320	2,005	3,515	Nombre total de personnes.....	8.
1,090	35	860	1,140	505	555	Nombre de personnes hors famille.....	9.
210	10	135	175	70	110	Vivant avec des personnes apparentées (5).....	10.
420	20	225	250	105	95	Vivant avec des personnes non apparentées seulement.....	11.
465	5	500	715	330	350	Vivant seules.....	12.
5,295	835	3,215	3,180	1,500	2,955	Nombre de personnes dans les familles.....	13.
3.1	3.5	2.9	2.8	2.9	3.0	Nombre moyen de personnes par famille de recensement.....	14.
240	25	595	695	365	575	Nombre total de personnes de 65 ans et plus... et plus.....	15.
90	10	245	340	185	215	Nombre de personnes hors famille de 65 ans et plus.....	16.
40	5	45	50	20	45	Vivant avec des personnes apparentées (5).....	17.
5	-	15	15	15	10	Vivant avec des personnes non apparentées seulement.....	18.
50	-	190	275	145	165	Vivant seules.....	19.
150	15	350	355	185	360	Nombre de personnes de 65 ans et plus dans les familles.....	20.
<b>CARACTÉRISTIQUES DE LA FAMILLE ÉCONOMIQUE</b>							
<b>Familles économiques</b>							
1,740	240	1,115	1,150	530	1,015	Nombre total de familles économiques dans les ménages privés.....	21.
<b>selon la taille de la famille</b>							
655	55	545	600	265	465	2 personnes.....	22.
460	50	230	240	105	200	3 personnes.....	23.
405	85	210	195	105	240	4 personnes.....	24.
220	45	125	115	50	110	5 personnes ou plus.....	25.
<b>Personnes dans les ménages privés</b>							
6,390	865	4,075	4,315	2,005	3,515	Total.....	26.
880	25	725	965	435	445	Nombre de personnes seules.....	27.
5,505	845	3,355	3,360	1,570	3,065	Nombre de personnes dans la famille économique.....	28.
3.2	3.6	3.0	2.9	3.0	3.0	Nombre moyen de personnes par famille économique.....	29.

Table 1. (continued)  
Selected Characteristics for Census Tracts, 1986 Census - 100% data

No.	Characteristics	Kitchener 014.01	Kitchener 014.02	Kitchener 014.03	Kitchener 015	Kitchener 016	Kitchener 017
<b>POPULATION/LAND AREA</b>							
1.	Population, 1981(1).....	4,604	5,123A	4,482A	6,150	6,011	1,532
2.	Population, 1986.....	4,503	5,114	4,708	5,804	5,757	1,555
3.	Population percentage change, 1981-1986.....	-2.2%	-0.2%	5.0%	-5.6%	-4.2%	1.5%
4.	Land area in square kilometres, 1986.....	7.04	1.78	4.23	1.61	1.45	0.67
5.	Population density per square kilometre, 1986...	639.6	2 873.0	1 113.0	3 605.0	3 970.3	2 320.9
<b>POPULATION CHARACTERISTICS</b>							
6.	Total population.....	4,505	5,115	4,710	5,805	5,760	1,555
<b>by sex and age</b>							
7.	Male, total.....	2,185	2,505	2,270	2,850	2,655	815
8.	0 - 4 years.....	130	150	130	145	165	30
9.	5 - 9 years.....	145	175	135	145	130	30
10.	10 - 14 years.....	150	200	155	135	115	10
11.	15 - 19 years.....	240	265	205	190	165	45
12.	20 - 24 years.....	255	290	205	310	275	140
13.	25 - 34 years.....	285	375	315	455	555	195
14.	35 - 44 years.....	260	310	310	300	325	95
15.	45 - 54 years.....	295	335	335	345	215	85
16.	55 - 64 years.....	270	265	270	445	260	100
17.	65 - 74 years.....	105	100	125	260	260	50
18.	75 years and over.....	55	45	80	115	180	40
19.	Female, total.....	2,320	2,610	2,440	2,950	3,105	740
20.	0 - 4 years.....	135	155	150	130	155	25
21.	5 - 9 years.....	120	165	120	110	140	15
22.	10 - 14 years.....	165	240	160	140	110	20
23.	15 - 19 years.....	210	280	190	185	165	50
24.	20 - 24 years.....	225	260	185	285	270	85
25.	25 - 34 years.....	295	395	365	420	545	140
26.	35 - 44 years.....	300	395	355	305	290	65
27.	45 - 54 years.....	325	330	315	375	210	65
28.	55 - 64 years.....	255	250	285	510	335	70
29.	65 - 74 years.....	165	120	205	295	425	95
30.	75 years and over.....	125	60	110	190	460	100
<b>by marital status</b>							
31.	Single (never married), total.....	1,820	2,220	1,785	2,010	2,205	715
32.	Single (never married), 15 years of age and over.....	980	1,145	935	1,200	1,390	580
33.	Married (includes separated).....	2,340	2,590	2,565	3,325	2,720	560
34.	Widowed.....	245	155	245	345	600	145
35.	Divorced.....	100	145	115	125	235	125
<b>by mother tongue</b>							
36.	Single responses.....	4,345	4,855	4,420	5,590	5,530	1,485
37.	English.....	3,635	3,725	3,025	4,470	4,490	1,160
38.	French.....	35	55	40	55	65	20
39.	Non-official languages.....	675	1,075	1,355	1,070	975	305
40.	German.....	325	395	655	565	500	85
41.	Portuguese.....	40	40	60	45	65	20
42.	Polish.....	45	70	55	80	45	10
43.	Dutch.....	15	10	15	15	25	5
44.	Italian.....	20	20	70	40	25	10
45.	Other languages.....	230	535	505	330	315	170
46.	Multiple responses.....	155	255	285	215	225	75
47.	English and French.....	20	35	10	20	45	15
48.	English and non-official language(s).....	125	200	245	175	165	55
49.	French and non-official language(s).....	-	5	-	-	-	-
50.	English, French and non-official language(s).....	-	5	5	5	5	-
51.	Non-official languages.....	5	10	20	10	15	-

See note(s), footnote(s) and abbreviation(s) on foldout at end of publication.

Tableau 1. (suite)

Certaines caractéristiques des secteurs de recensement, recensement de 1986 - données intégrales

Kitchener 018	Kitchener 019	Kitchener 020	Kitchener 021	Kitchener 022	Kitchener 023	Caractéristiques	N°
						<b>POPULATION/SUPERFICIE</b>	
1,995	3,304	2,815	4,939	1,128	3,054	Population, 1981(1).....	1.
1,966	3,754	2,753	4,875	1,111	3,003	Population, 1986.....	2.
-1.5%	13.6%	-2.2%	-1.3%	-1.5%	-1.7%	Taux de variation de la population, 1981-1986...	3.
0,91	2,10	0,80	1,48	4,97	1,35	Superficie en kilomètres carrés, 1986.....	4.
2 160,4	1 787,6	3 441,3	3 293,9	223,5	2 224,4	Densité de la population par kilomètre carré, 1986.....	5.
						<b>CARACTÉRISTIQUES DE LA POPULATION</b>	
1,970	3,755	2,755	4,875	1,115	3,005	Population totale.....	6.
						<b>selon le sexe et l'âge</b>	
970	1,820	1,190	2,490	560	1,455	Hommes, total.....	7.
85	105	60	190	40	90	0 - 4 ans.....	8.
60	110	65	135	30	65	5 - 9 ans.....	9.
50	90	50	115	20	70	10 - 14 ans.....	10.
70	125	55	165	45	100	15 - 19 ans.....	11.
120	245	115	315	70	135	20 - 24 ans.....	12.
230	335	260	560	100	280	25 - 34 ans.....	13.
140	235	160	305	70	165	35 - 44 ans.....	14.
60	205	100	185	55	140	45 - 54 ans.....	15.
75	180	125	230	60	190	55 - 64 ans.....	16.
50	120	95	190	60	155	65 - 74 ans.....	17.
30	70	100	95	10	70	75 ans et plus.....	18.
995	1,935	1,565	2,385	555	1,550	Femmes, total.....	19.
60	120	75	160	30	105	0 - 4 ans.....	20.
55	95	45	115	30	75	5 - 9 ans.....	21.
55	105	55	110	35	75	10 - 14 ans.....	22.
80	145	80	140	50	95	15 - 19 ans.....	23.
140	235	155	305	45	155	20 - 24 ans.....	24.
210	355	295	475	90	240	25 - 34 ans.....	25.
120	245	180	250	55	170	35 - 44 ans.....	26.
60	195	120	165	60	140	45 - 54 ans.....	27.
80	210	160	315	75	240	55 - 64 ans.....	28.
70	140	190	220	55	175	65 - 74 ans.....	29.
50	85	210	130	25	75	75 ans et plus.....	30.
						<b>selon l'état matrimonial</b>	
865	1,495	1,080	2,025	420	1,080	Célibataires (jamais marié(e)s), total.....	31.
490	860	735	1,200	240	605	Célibataires (jamais marié(e)s), 15 ans et plus.....	32.
935	2,030	1,255	2,420	580	1,650	Marié(e)s (comprend séparé(e)s).....	33.
95	135	305	270	70	200	Veufs (ves).....	34.
65	100	110	155	35	70	Divorcé(e)s.....	35.
						<b>selon la langue maternelle</b>	
1,900	3,595	2,625	4,635	1,065	2,895	Réponses uniques.....	36.
1,465	3,010	2,185	3,755	920	2,415	Anglais.....	37.
45	50	40	80	25	40	français.....	38.
390	535	400	795	120	440	Langues non officielles.....	39.
90	215	165	245	40	185	Allemand.....	40.
65	20	10	35	10	25	Portugais.....	41.
50	30	10	140	20	95	Polonais.....	42.
5	15	20	25	-	5	Néerlandais.....	43.
5	20	5	20	5	15	Italien.....	44.
180	235	190	335	50	115	Autres langues.....	45.
65	160	130	240	45	110	Réponses multiples.....	46.
15	20	20	45	25	5	Anglais et français.....	47.
55	130	95	180	20	85	Anglais et langue(s) non officielle(s).....	48.
5	-	-	-	-	-	Français et langue(s) non officielle(s).....	49.
-	-	-	10	-	-	Anglais, français et langue(s) non officielle(s).....	50.
-	5	10	10	5	5	Langues non officielles.....	51.

**Table 1. (continued)**  
**Selected Characteristics for Census Tracts, 1986 Census - 100% data**

No.	Characteristics	Kitchener 014.01	Kitchener 014.02	Kitchener 014.03	Kitchener 015	Kitchener 016	Kitchener 017
<b>DWELLING CHARACTERISTICS</b>							
1.	Total number of occupied private dwellings.....	1,590	1,765	1,735	2,345	2,670	805
by tenure							
2.	Owned.....	935	930	1,055	1,575	1,105	80
3.	Rented.....	660	830	675	765	1,575	725
4.	On reserve (2).....	-	-	-	-	-	-
by type of dwelling							
5.	Single-detached house.....	900	810	995	1,530	1,085	80
6.	Apartment, 5 or more storeys.....	230	290	360	170	710	215
7.	Movable dwelling.....	-	-	-	-	-	-
8.	All other types (3).....	465	660	380	645	880	510
<b>HOUSEHOLD CHARACTERISTICS</b>							
Private Households							
9.	Total number of private households.....	1,595	1,760	1,735	2,345	2,675	805
by size of household							
10.	1 person.....	300	310	380	575	1,090	485
11.	2 persons.....	455	495	535	870	880	215
12.	3 persons.....	315	355	285	395	305	55
13.	4 - 5 persons.....	475	530	490	465	330	35
14.	6 - 9 persons.....	50	70	45	40	60	15
15.	10 or more persons.....	-	5	-	-	5	-
by number of families							
16.	Non-family household.....	340	355	420	640	1,260	555
17.	1 census family.....	1,240	1,395	1,300	1,690	1,395	250
18.	2 or more census families.....	10	10	10	10	15	5
Persons in Private Households							
19.	Total.....	4,495	5,105	4,680	5,760	5,640	1,325
20.	Average number of persons per household.....	2.8	2.9	2.7	2.5	2.1	1.6
<b>CENSUS FAMILY CHARACTERISTICS</b>							
Census families							
21.	Total number of census families in private households.....	1,270	1,420	1,325	1,720	1,425	255
by size of family							
22.	2 persons.....	485	505	540	885	830	175
23.	3 persons.....	295	355	290	375	255	50
24.	4 persons.....	320	375	355	325	215	15
25.	5 or more persons.....	165	190	150	135	130	10
by family structure and presence of children							
26.	Number of husband-wife families.....	1,110	1,210	1,225	1,580	1,245	215
27.	With no children at home.....	390	410	475	785	705	150
28.	With children at home.....	720	805	750	795	535	65
29.	1 child at home.....	245	290	260	340	215	40
30.	2 children at home.....	310	345	345	315	205	15
31.	3 or more children at home.....	165	170	145	135	120	15
32.	Number of lone-parent families.....	160	215	100	135	180	45
33.	Male parent.....	30	30	15	25	30	5
34.	1 child at home.....	15	15	10	20	25	5
35.	2 children at home.....	5	15	10	5	5	5
36.	3 or more children at home.....	-	5	-	5	5	5
37.	Female parent.....	135	180	80	110	150	35
38.	1 child at home.....	80	80	50	75	95	25
39.	2 children at home.....	45	50	20	25	35	5
40.	3 or more children at home.....	10	50	10	10	15	5



Tableau 1. (suite)

Certaines caractéristiques des secteurs de recensement, recensement de 1986 - données intégrales

Kitchener 018	Kitchener 019	Kitchener 020	Kitchener 021	Kitchener 022	Kitchener 023	Caractéristiques	N°
<b>CARACTÉRISTIQUES DU LOGEMENT</b>							
785	1,525	1,335	1,950	440	1,190	Nombre total de logements privés occupés.....	1.
selon le mode d'occupation							
405	780	440	1,120	290	900	Possédé.....	2.
385	750	890	835	150	290	Loué.....	3.
-	-	-	-	-	-	Dans une réserve (2).....	4.
selon le type de logement							
375	650	475	1,100	285	900	Maison individuelle non attenante.....	5.
5	260	515	130	35	-	Appartement, 5 étages ou plus.....	6.
-	-	-	-	5	-	Logement mobile.....	7.
415	610	350	725	115	290	Tous autres types (3).....	8.
<b>CARACTÉRISTIQUES DU MÉNAGE</b>							
Ménages privés							
790	1,525	1,335	1,955	435	1,190	Nombre total de ménages privés.....	9.
selon la taille du ménage							
225	380	615	535	100	270	1 personne.....	10.
250	555	415	695	160	450	2 personnes.....	11.
145	240	135	325	85	205	3 personnes.....	12.
145	315	155	345	85	230	4 - 5 personnes.....	13.
25	25	20	55	5	30	6 - 9 personnes.....	14.
-	-	5	5	-	5	10 personnes ou plus.....	15.
selon le nombre de familles							
290	460	695	690	135	325	Ménage non familial.....	16.
490	1,060	630	1,240	295	855	1 famille de recensement.....	17.
10	5	10	20	5	10	2 familles de recensement ou plus.....	18.
Personnes dans les ménages privés							
1,955	3,745	2,635	4,760	1,105	2,990	Total.....	19.
2.5	2.5	2.0	2.4	2.5	2.5	Nombre moyen de personnes par ménage.....	20.
<b>CARACTÉRISTIQUES DE LA FAMILLE DE RECENSEMENT</b>							
Familles de recensement							
510	1,065	645	1,280	310	885	Nombre total de familles de recensement dans les ménages privés.....	21.
selon la taille de la famille							
250	520	365	660	160	460	2 personnes.....	22.
125	235	130	285	70	190	3 personnes.....	23.
85	225	100	215	50	165	4 personnes.....	24.
55	95	50	115	35	70	5 personnes ou plus.....	25.
selon la structure de la famille et la présence d'enfants							
430	965	555	1,105	270	790	Nombre de familles époux-épouse.....	26.
200	455	305	540	125	400	Sans enfants à la maison.....	27.
230	505	250	565	145	395	Avec enfants à la maison.....	28.
100	200	105	250	60	165	1 enfant à la maison.....	29.
80	215	100	200	50	165	2 enfants à la maison.....	30.
50	95	50	115	35	65	3 enfants ou plus à la maison.....	31.
Nombre de familles monoparentales.....							32.
80	105	90	175	40	90	Parent de sexe masculin.....	33.
15	15	15	30	5	25	1 enfant à la maison.....	34.
10	10	10	15	5	15	2 enfants à la maison.....	35.
10	5	-	10	5	5	3 enfants ou plus à la maison.....	36.
-	-	-	-	-	-	Parent de sexe féminin.....	37.
65	85	75	150	30	65	1 enfant à la maison.....	38.
45	55	45	105	25	45	2 enfants à la maison.....	39.
20	25	25	30	5	20	3 enfants ou plus à la maison.....	40.
5	10	-	15	-	-		

**Table 1. (continued)**  
**Selected Characteristics for Census Tracts, 1986 Census - 100% data**

No.	Characteristics	Kitchener 014.01	Kitchener 014.02	Kitchener 014.03	Kitchener 015	Kitchener 016	Kitchener 017
<b>CENSUS FAMILY CHARACTERISTICS</b> (concluded)							
<b>Children in Census Families</b>							
1.	Total number of children at home.....	1,630	1,965	1,565	1,610	1,295	180
by age							
2.	Under 6 years of age.....	305	345	325	300	355	55
3.	6 - 14 years.....	520	710	510	480	440	60
4.	15 - 17 years.....	250	300	235	200	150	25
5.	18 - 24 years.....	475	510	415	470	250	30
6.	25 years and over.....	75	90	85	155	105	15
7.	Average number of children per census family(4).	1.3	1.4	1.2	0.9	0.9	0.7
<b>Persons in Private Households</b>							
by census family status and living arrangements							
8.	Total number of persons.....	4,495	5,105	4,680	5,755	5,640	1,325
9.	Number of non-family persons.....	485	510	560	850	1,670	675
10.	Living with relatives (5).....	115	130	120	165	225	50
11.	Living with non-relatives only.....	65	70	65	115	355	135
12.	Living alone.....	305	310	375	570	1,090	485
13.	Number of family persons.....	4,010	4,595	4,120	4,905	3,970	650
14.	Average number of persons per census family.....	3.2	3.2	3.1	2.9	2.8	2.5
15.	Total number of persons 65 years and over.....	450	325	515	850	1,240	265
16.	Number of non-family persons 65 years and over.....	220	110	205	280	605	175
17.	Living with relatives (5).....	35	30	55	65	75	10
18.	Living with non-relatives only.....	5	-	10	15	30	5
19.	Living alone.....	180	80	150	200	505	155
20.	Number of family persons 65 years and over..	225	210	310	575	630	90
<b>ECONOMIC FAMILY CHARACTERISTICS</b>							
<b>Economic Families</b>							
21.	Total number of economic families in private households.....	1,280	1,430	1,335	1,735	1,480	270
by size of family							
22.	2 persons.....	455	490	520	855	835	185
23.	3 persons.....	315	345	285	385	275	50
24.	4 persons.....	330	375	365	330	220	15
25.	5 or more persons.....	180	215	165	165	145	20
<b>Persons in Private Households</b>							
26.	Total.....	4,495	5,105	4,680	5,755	5,640	1,325
27.	Number of unattached individuals.....	370	380	440	685	1,450	625
28.	Number of economic family persons.....	4,125	4,720	4,240	5,070	4,190	705
29.	Average number of persons per economic family...	3.2	3.3	3.2	2.9	2.8	2.6

Tableau 1. (suite)

Certains caractéristiques des secteurs de recensement, recensement de 1986 - données intégrales

Kitchener 018	Kitchener 019	Kitchener 020	Kitchener 021	Kitchener 022	Kitchener 023	Caractéristiques	N°
						<b>CARACTÉRISTIQUES DE LA FAMILLE DE RECENSEMENT (fin)</b>	
						<b>Enfants dans les familles de recensement</b>	
555	1,090	595	1,290	315	845	Nombre total d'enfants à la maison.....	1.
						<b>selon l'âge</b>	
160	270	160	395	85	205	Moins de 6 ans.....	2.
205	350	180	415	100	260	6 - 14 ans.....	3.
65	135	70	145	50	95	15 - 17 ans.....	4.
105	265	110	235	70	200	18 - 24 ans.....	5.
20	65	75	95	20	85	25 ans et plus.....	6.
1.1	1.0	0.9	1.0	1.0	1.0	Nombre moyen d'enfants par famille de recensement (4).....	7.
						<b>Personnes dans les ménages privés</b>	
						<b>selon la situation des particuliers dans la famille de recensement et modalité de vie</b>	
1,955	3,745	2,635	4,760	1,105	2,990	Nombre total de personnes.....	8.
460	620	845	1,080	210	470	Nombre de personnes hors famille.....	9.
100	95	85	225	40	95	Vivant avec des personnes apparentées (5).....	10.
135	145	145	325	70	105	Vivant avec des personnes non apparentées seulement.....	11.
225	385	615	535	100	270	Vivant seules.....	12.
1,495	3,120	1,795	3,675	900	2,520	Nombre de personnes dans les familles.....	13.
2.9	2.9	2.8	2.9	2.9	2.9	Nombre moyen de personnes par famille de recensement.....	14.
205	415	510	635	155	475	Nombre total de personnes de 65 ans et plus.....	15.
85	130	260	240	55	155	Nombre de personnes hors famille de 65 ans et plus.....	16.
20	35	15	50	15	30	Vivant avec des personnes apparentées (5).....	17.
-	5	10	20	5	5	Vivant avec des personnes non apparentées seulement.....	18.
60	90	240	170	35	120	Vivant seules.....	19.
115	280	250	395	100	325	Nombre de personnes de 65 ans et plus dans les familles.....	20.
						<b>CARACTÉRISTIQUES DE LA FAMILLE ÉCONOMIQUE</b>	
						<b>Familles économiques</b>	
525	1,090	670	1,325	315	890	Nombre total de familles économiques dans les ménages privés.....	21.
						<b>selon la taille de la famille</b>	
235	525	385	655	145	450	2 personnes.....	22.
130	225	120	305	80	190	3 personnes.....	23.
90	230	105	225	55	170	4 personnes.....	24.
70	105	55	140	40	85	5 personnes ou plus.....	25.
						<b>Personnes dans les ménages privés</b>	
1,960	3,745	2,635	4,755	1,110	2,990	Total.....	26.
355	530	760	855	170	375	Nombre de personnes seules.....	27.
1,600	3,210	1,880	3,900	935	2,620	Nombre de personnes dans la famille économique.....	28.
3.0	2.9	2.8	2.9	3.0	2.9	Nombre moyen de personnes par famille économique.....	29.

Voir nota, renvoi (s) et abréviation (s) sur l'encart à la fin de la publication.

Table 1. (continued)  
Selected Characteristics for Census Tracts, 1986 Census - 100% data

No.	Characteristics	Kitchener 024	Kitchener 025	Kitchener 100	Kitchener 101.01	Kitchener 101.02	Kitchener 101.03
<b>POPULATION/LAND AREA</b>							
1.	Population, 1981(1).....	2,253A	476	5,425	3,033A	139	7,029
2.	Population, 1986.....	2,240	515	5,623	3,329	207	7,027
3.	Population percentage change, 1981-1986.....	-0.6%	8.2%	3.6%	9.8%	48.9%	--
4.	Land area in square kilometres, 1986.....	5.44	7.20	2.59	1.86	3.70	1.76
5.	Population density per square kilometre, 1986...	411.8	71.5	2 171.0	1 789.8	55.9	3 992.6
<b>POPULATION CHARACTERISTICS</b>							
6.	Total population.....	2,240	515	5,620	3,330	210	7,025
<b>by sex and age</b>							
7.	Male, total.....	1,110	270	2,730	1,540	125	3,605
8.	0 - 4 years.....	75	10	175	125	5	305
9.	5 - 9 years.....	65	10	165	110	5	285
10.	10 - 14 years.....	75	25	145	125	5	365
11.	15 - 19 years.....	85	25	220	85	20	315
12.	20 - 24 years.....	125	20	300	200	50	455
13.	25 - 34 years.....	200	30	435	390	15	655
14.	35 - 44 years.....	170	40	395	190	10	585
15.	45 - 54 years.....	130	40	280	80	10	360
16.	55 - 64 years.....	120	30	295	80	-	180
17.	65 - 74 years.....	55	15	205	105	-	80
18.	75 years and over.....	25	10	115	55	-	15
19.	Female, total.....	1,135	245	2,890	1,790	80	3,420
20.	0 - 4 years.....	80	15	185	140	5	270
21.	5 - 9 years.....	65	15	165	115	-	270
22.	10 - 14 years.....	65	20	150	90	-	305
23.	15 - 19 years.....	110	20	175	85	10	315
24.	20 - 24 years.....	105	15	300	205	20	380
25.	25 - 34 years.....	175	35	475	390	15	695
26.	35 - 44 years.....	155	45	405	235	15	590
27.	45 - 54 years.....	130	25	280	105	5	305
28.	55 - 64 years.....	110	35	350	145	5	185
29.	65 - 74 years.....	70	15	250	155	-	105
30.	75 years and over.....	70	10	165	130	-	15
<b>by marital status</b>							
31.	Single (never married), total.....	890	190	2,255	1,440	155	3,290
32.	Single (never married), 15 years of age and over.....	475	95	1,270	735	135	1,485
33.	Married (includes separated).....	1,205	310	2,965	1,550	45	3,510
34.	Widowed.....	95	15	305	205	-	125
35.	Divorced.....	50	10	105	130	5	105
<b>by mother tongue</b>							
36.	Single responses.....	2,175	500	5,505	3,240	200	6,760
37.	English.....	1,870	405	4,870	2,860	160	5,610
38.	French.....	40	-	45	45	5	95
39.	Non-official languages.....	270	90	595	330	35	1,055
40.	German.....	170	45	325	135	10	470
41.	Portuguese.....	-	-	5	5	-	25
42.	Polish.....	15	-	25	20	5	10
43.	Dutch.....	10	-	35	20	5	50
44.	Italian.....	5	-	15	-	-	35
45.	Other languages.....	60	45	190	155	15	460
46.	Multiple responses.....	65	10	120	90	10	270
47.	English and French.....	10	5	30	30	-	40
48.	English and non-official language(s).....	45	5	75	55	5	210
49.	French and non-official language(s).....	5	-	5	-	-	5
50.	English, French and non-official language(s).....	-	-	5	5	-	5
51.	Non-official languages.....	5	-	5	-	-	5

Tableau 1. (suite)

Certaines caractéristiques des secteurs de recensement, recensement de 1986 - données intégrales

Kitchener 101.04	Kitchener 102	Kitchener 103	Kitchener 104	Kitchener 105	Kitchener 106.01	Caractéristiques	N°
						<b>POPULATION/SUPERFICIE</b>	
4,083A	2,203	3,707	7,311	1,696	2,992	Population, 1981(1).....	1.
4,274	2,086	3,548	7,697	1,582	3,198	Population, 1986.....	2.
4.7%	-5.3%	-4.3%	5.3%	-6.7%	6.9%	Taux de variation de la population, 1981-1986...	3.
1,46	1,45	1,32	2,49	0,80	1,45	Superficie en kilomètres carrés, 1986.....	4.
2 927,4	1 438,6	2 687,9	3 091,2	1 977,5	2 205,5	Densité de la population par kilomètre carré, 1986.....	5.
						<b>CARACTÉRISTIQUES DE LA POPULATION</b>	
4,275	2,085	3,545	7,700	1,585	3,200	Population totale.....	6.
						<b>selon le sexe et l'âge</b>	
2,155	995	1,640	3,810	770	1,625	Hommes, total.....	7.
120	50	80	235	35	90	0 - 4 ans.....	8.
175	40	75	230	30	65	5 - 9 ans.....	9.
255	50	55	235	40	60	10 - 14 ans.....	10.
250	55	100	355	55	85	15 - 19 ans.....	11.
175	120	170	415	115	465	20 - 24 ans.....	12.
140	250	300	650	150	325	25 - 34 ans.....	13.
420	145	165	420	85	155	35 - 44 ans.....	14.
370	70	155	480	70	90	45 - 54 ans.....	15.
170	80	250	475	85	145	55 - 64 ans.....	16.
60	85	170	235	55	110	65 - 74 ans.....	17.
20	60	115	85	40	30	75 ans et plus.....	18.
2,120	1,090	1,910	3,885	810	1,575	Femmes, total.....	19.
105	45	80	210	40	95	0 - 4 ans.....	20.
185	30	75	205	30	70	5 - 9 ans.....	21.
255	40	60	240	30	50	10 - 14 ans.....	22.
245	75	115	305	45	80	15 - 19 ans.....	23.
120	145	195	440	120	390	20 - 24 ans.....	24.
175	220	260	585	130	310	25 - 34 ans.....	25.
500	105	165	490	75	130	35 - 44 ans.....	26.
290	85	210	515	80	105	45 - 54 ans.....	27.
145	100	285	510	95	195	55 - 64 ans.....	28.
80	115	245	260	90	105	65 - 74 ans.....	29.
25	125	225	130	65	40	75 ans et plus.....	30.
						<b>selon l'état matrimonial</b>	
1,975	840	1,225	3,105	625	1,555	Célibataires (jamais marié(e)s), total.....	31.
875	595	795	1,750	420	1,125	Célibataires (jamais marié(e)s), 15 ans et plus.....	32.
2,200	980	1,925	4,130	785	1,455	Marié(e)s (comprend séparé(e)s).....	33.
75	175	315	290	110	115	Veufs (ves).....	34.
25	85	85	175	60	65	Divorcé(e)s.....	35.
						<b>selon la langue maternelle</b>	
4,165	2,025	3,425	7,540	1,500	3,120	Réponses uniques.....	36.
3,620	1,760	2,905	6,465	1,210	2,525	Anglais.....	37.
45	25	20	75	15	55	Français.....	38.
505	240	495	1,005	270	545	Langues non officielles.....	39.
160	125	285	480	130	175	Allemand.....	40.
5	-	5	20	10	-	Portugais.....	41.
15	10	35	70	15	15	Polonais.....	42.
25	10	15	45	5	30	Néerlandais.....	43.
10	5	5	5	5	15	Italien.....	44.
290	90	145	380	115	305	Autres langues.....	45.
105	55	125	155	85	75	Réponses multiples.....	46.
20	10	10	10	15	15	Anglais et français.....	47.
75	40	115	130	65	55	Anglais et langue(s) non officielle(s).....	48.
5	-	-	5	-	-	Français et langue(s) non officielle(s).....	49.
5	5	5	5	-	-	Anglais, français et langue(s) non officielle(s).....	50.
5	5	5	5	5	5	Langues non officielles.....	51.

**Table 1. (continued)**  
**Selected Characteristics for Census Tracts, 1986 Census - 100% data**

No.	Characteristics	Kitchener 024	Kitchener 025	Kitchener 100	Kitchener 101.01	Kitchener 101.02	Kitchener 101.03
<b>DWELLING CHARACTERISTICS</b>							
1.	Total number of occupied private dwellings.....	775	170	2,100	1,425	25	2,255
by tenure							
2.	Owned.....	555	150	1,550	390	15	1,455
3.	Rented.....	220	20	540	1,035	10	800
4.	On reserve (2).....	-	-	-	-	-	-
by type of dwelling							
5.	Single-detached house.....	565	160	1,565	250	20	1,355
6.	Apartment, 5 or more storeys.....	5	-	165	360	-	-
7.	Movable dwelling.....	5	-	-	-	-	-
8.	All other types (3).....	200	5	365	815	5	895
<b>HOUSEHOLD CHARACTERISTICS</b>							
Private Households							
9.	Total number of private households.....	770	175	2,095	1,430	25	2,255
by size of household							
10.	1 person.....	110	15	415	465	-	260
11.	2 persons.....	260	60	770	445	10	585
12.	3 persons.....	165	40	355	225	5	465
13.	4 - 5 persons.....	215	50	495	265	5	855
14.	6 - 9 persons.....	20	10	55	25	-	85
15.	10 or more persons.....	-	-	5	-	-	-
by number of families							
16.	Non-family household.....	150	20	545	570	-	415
17.	1 census family.....	615	145	1,535	850	25	1,815
18.	2 or more census families.....	5	5	10	10	-	20
Persons in Private Households							
19.	Total.....	2,170	510	5,535	3,325	90	7,015
20.	Average number of persons per household.....	2.8	3.0	2.6	2.3	3.4	3.1
<b>CENSUS FAMILY CHARACTERISTICS</b>							
Census families							
21.	Total number of census families in private households.....	625	155	1,565	860	25	1,865
by size of family							
22.	2 persons.....	260	65	715	425	5	570
23.	3 persons.....	150	40	330	190	5	415
24.	4 persons.....	155	40	340	165	5	610
25.	5 or more persons.....	70	10	180	80	5	265
by family structure and presence of children							
26.	Number of husband-wife families.....	565	150	1,420	710	20	1,680
27.	With no children at home.....	225	60	615	340	5	475
28.	With children at home.....	340	90	800	370	15	1,205
29.	1 child at home.....	125	35	295	140	5	350
30.	2 children at home.....	150	40	330	160	5	585
31.	3 or more children at home.....	65	15	175	75	5	260
32.	Number of lone-parent families.....	60	10	140	150	5	185
33.	Male parent.....	15	-	30	20	-	25
34.	1 child at home.....	10	-	15	15	-	20
35.	2 children at home.....	5	-	10	5	5	-
36.	3 or more children at home.....	-	-	5	-	-	5
37.	Female parent.....	45	5	115	130	-	160
38.	1 child at home.....	20	5	80	70	-	80
39.	2 children at home.....	20	5	25	50	-	60
40.	3 or more children at home.....	5	-	5	10	-	20

Tableau 1. (suite)

Certaines caractéristiques des secteurs de recensement, recensement de 1986 - données intégrales

Kitchener 101.04	Kitchener 102	Kitchener 103	Kitchener 104	Kitchener 105	Kitchener 106.01	Caractéristiques	N°
<b>CARACTÉRISTIQUES DU LOGEMENT</b>							
1,215	945	1,490	2,820	695	1,275	Nombre total de logements privés occupés.....	1.
selon le mode d'occupation							
1,090	400	965	1,765	385	505	Possédé.....	2.
130	540	525	1,055	310	775	Loué.....	3.
-	-	-	-	-	-	Dans une réserve (2).....	4.
selon le type de logement							
1,030	405	950	1,455	270	560	Maison individuelle non attenante.....	5.
70	120	190	655	125	210	Appartement, 5 étages ou plus.....	6.
-	-	5	-	-	-	Logement mobile.....	7.
115	420	350	715	300	510	Tous autres types (3).....	8.
<b>CARACTÉRISTIQUES DU MÉNAGE</b>							
Ménages privés							
1,215	945	1,490	2,820	695	1,275	Nombre total de ménages privés.....	9.
selon la taille du ménage							
80	355	415	480	210	335	1 personne.....	10.
255	335	590	980	275	490	2 personnes.....	11.
200	110	225	570	95	215	3 personnes.....	12.
615	110	230	735	100	220	4 - 5 personnes.....	13.
65	30	30	50	15	15	6 - 9 personnes.....	14.
-	5	-	5	-	-	10 personnes ou plus.....	15.
selon le nombre de familles							
100	445	500	620	275	515	Ménage non familial.....	16.
1,105	495	985	2,170	415	750	1 famille de recensement.....	17.
10	5	10	25	5	10	2 familles de recensement ou plus.....	18.
Personnes dans les ménages privés							
4,245	2,030	3,465	7,680	1,560	3,035	Total.....	19.
3.5	2.2	2.3	2.7	2.2	2.4	Nombre moyen de personnes par ménage.....	20.
<b>CARACTÉRISTIQUES DE LA FAMILLE DE RECENSEMENT</b>							
Familles de recensement							
1,120	500	1,000	2,225	420	770	Nombre total de familles de recensement dans les ménages privés.....	21.
selon la taille de la famille							
260	300	580	975	240	415	2 personnes.....	22.
210	90	195	535	85	170	3 personnes.....	23.
425	70	160	500	65	125	4 personnes.....	24.
235	45	70	215	30	65	5 personnes ou plus.....	25.
selon la structure de la famille et la présence d'enfants							
1,055	440	910	1,940	365	675	Nombre de familles époux-épouse.....	26.
240	260	515	820	200	345	Sans enfants à la maison.....	27.
820	180	390	1,110	165	330	Avec enfants à la maison.....	28.
175	75	165	425	75	150	1 enfant à la maison.....	29.
420	65	155	475	65	120	2 enfants à la maison.....	30.
225	40	70	210	30	60	3 enfants ou plus à la maison.....	31.
Nombre de familles monoparentales.....							32.
65	55	95	285	55	100	Parent de sexe masculin.....	33.
15	10	15	55	5	15	1 enfant à la maison.....	34.
5	5	5	30	5	10	2 enfants à la maison.....	35.
10	5	5	20	5	-	3 enfants ou plus à la maison.....	36.
5	-	-	5	-	5	Parent de sexe féminin.....	37.
50	45	80	235	50	80	1 enfant à la maison.....	38.
15	30	50	125	35	55	2 enfants à la maison.....	39.
25	10	20	90	10	20	3 enfants ou plus à la maison.....	40.
10	5	5	25	10	5		

Voir note, renvoi(s) et abréviation(s) sur l'encart à la fin de la publication.

**Table 1. (continued)**  
**Selected Characteristics for Census Tracts, 1986 Census - 100% data**

No.	Characteristics	Kitchener 024	Kitchener 025	Kitchener 100	Kitchener 101.01	Kitchener 101.02	Kitchener 101.03
<b>CENSUS FAMILY CHARACTERISTICS (concluded)</b>							
<b>Children in Census Families</b>							
1.	Total number of children at home.....	735	180	1,740	935	40	2,685
<b>by age</b>							
2.	Under 6 years of age.....	175	35	420	300	5	690
3.	6 - 14 years.....	240	60	560	395	10	1,100
4.	15 - 17 years.....	90	25	240	100	10	370
5.	18 - 24 years.....	175	50	410	115	10	465
6.	25 years and over.....	55	15	110	30	-	60
7.	Average number of children per census family(4) .	1.2	1.1	1.1	1.1	1.6	1.4
<b>Persons in Private Households</b>							
<b>by census family status and living arrangements</b>							
8.	Total number of persons.....	2,170	510	5,540	3,320	85	7,015
9.	Number of non-family persons.....	245	30	820	810	10	780
10.	Living with relatives (5).....	65	5	150	65	-	135
11.	Living with non-relatives only.....	65	5	255	285	5	390
12.	Living alone.....	110	20	415	465	-	260
13.	Number of family persons.....	1,930	480	4,715	2,510	80	6,230
14.	Average number of persons per census family.....	3.1	3.1	3.0	2.9	3.5	3.3
15.	Total number of persons 65 years and over.....	170	50	680	445	-	220
16.	Number of non-family persons 65 years and over.....	50	10	220	195	5	60
17.	Living with relatives (5).....	15	5	55	15	-	30
18.	Living with non-relatives only.....	-	5	15	-	5	5
19.	Living alone.....	40	5	150	180	-	20
20.	Number of family persons 65 years and over..	115	40	455	245	-	160
<b>ECONOMIC FAMILY CHARACTERISTICS</b>							
<b>Economic Families</b>							
21.	Total number of economic families in private households.....	640	150	1,595	870	25	1,865
<b>by size of family</b>							
22.	2 persons.....	250	60	720	410	5	535
23.	3 persons.....	155	40	330	190	10	415
24.	4 persons.....	155	35	340	170	5	610
25.	5 or more persons.....	75	20	200	90	5	305
<b>Persons in Private Households</b>							
26.	Total.....	2,175	510	5,540	3,320	90	7,010
27.	Number of unattached individuals.....	175	20	670	745	10	650
28.	Number of economic family persons.....	1,995	490	4,870	2,575	80	6,360
29.	Average number of persons per economic family...	3.1	3.2	3.1	3.0	3.5	3.4



Tableau 1. (suite)

Certaines caractéristiques des secteurs de recensement, recensement de 1986 - données intégrales

Kitchener 101.04	Kitchener 102	Kitchener 103	Kitchener 104	Kitchener 105	Kitchener 106.01	Caractéristiques	N°
<b>CARACTÉRISTIQUES DE LA FAMILLE DE RECENSEMENT (fin)</b>							
<b>Enfants dans les familles de recensement</b>							
1,880	445	850	2,525	375	725	Nombre total d'enfants à la maison.....	1.
<b>selon l'âge</b>							
295	110	200	520	90	205	Moins de 6 ans.....	2.
800	140	220	815	120	210	6 - 14 ans.....	3.
325	65	105	335	40	70	15 - 17 ans.....	4.
415	85	225	705	95	160	18 - 24 ans.....	5.
50	50	100	150	35	75	25 ans et plus.....	6.
1.7	0.9	0.9	1.1	0.9	0.9	Nombre moyen d'enfants par famille de recensement (4).....	7.
<b>Personnes dans les ménages privés</b>							
<b>selon la situation des particuliers dans la famille de recensement et modalité de vie</b>							
4,245	2,030	3,460	7,675	1,555	3,040	Nombre total de personnes.....	8.
180	645	695	990	395	865	Nombre de personnes hors famille.....	9.
65	55	130	175	60	80	Vivant avec des personnes apparentées (5).....	10.
35	235	150	335	130	455	Vivant avec des personnes non apparentées seulement.....	11.
80	360	415	480	210	335	Vivant seules.....	12.
4,065	1,385	2,770	6,685	1,160	2,170	Nombre de personnes dans les familles.....	13.
3.6	2.8	2.8	3.0	2.8	2.8	Nombre moyen de personnes par famille de recensement.....	14.
180	385	690	715	255	285	Nombre total de personnes de 65 ans et plus.....	15.
50	180	260	200	100	90	Nombre de personnes hors famille de 65 ans et plus.....	16.
35	15	40	45	20	20	Vivant avec des personnes apparentées (5).....	17.
-	10	20	15	5	5	Vivant avec des personnes non apparentées seulement.....	18.
20	155	195	140	75	55	Vivant seules.....	19.
130	205	430	515	155	200	Nombre de personnes de 65 ans et plus dans les familles.....	20.
<b>CARACTÉRISTIQUES DE LA FAMILLE ÉCONOMIQUE</b>							
<b>Familles économiques</b>							
1,125	515	1,030	2,235	440	785	Nombre total de familles économiques dans les ménages privés.....	21.
<b>selon la taille de la famille</b>							
250	295	570	945	250	405	2 personnes.....	22.
200	95	215	535	85	175	3 personnes.....	23.
415	75	160	500	70	130	4 personnes.....	24.
260	45	85	255	30	75	5 personnes ou plus.....	25.
<b>Personnes dans les ménages privés</b>							
4,245	2,035	3,460	7,675	1,560	3,040	Total.....	26.
120	590	565	815	335	790	Nombre de personnes seules.....	27.
4,130	1,440	2,900	6,865	1,220	2,250	Nombre de personnes dans la famille économique.....	28.
3.7	2.8	2.8	3.1	2.8	2.9	Nombre moyen de personnes par famille économique.....	29.

Voir nota, renvoi(s) et abréviation(s) sur l'encart à la fin de la publication.

**Table 1. (continued)**  
**Selected Characteristics for Census Tracts, 1986 Census - 100% data**

No.	Characteristics	Kitchener 106.02	Kitchener 106.03	Kitchener 107	Kitchener 108	Kitchener 109	Kitchener 110
<b>POPULATION/LAND AREA</b>							
1.	Population, 1981(1).....	3,659	61	5,585A	649A	1,891	2,742
2.	Population, 1986.....	3,784	71	6,933	1,906	7,474	2,565
3.	Population percentage change, 1981-1986.....	3.4%	16.4%	24.1%	193.7%	295.2%	-6.5%
4.	Land area in square kilometres, 1986.....	1.61	2.90	6.15	11.31	22.33	98.60
5.	Population density per square kilometre, 1986...	2 350.3	24.5	1 127.3	168.5	334.7	26.0
<b>POPULATION CHARACTERISTICS</b>							
6.	Total population.....	3,785	70	6,930	1,910	7,470	2,565
<b>by sex and age</b>							
7.	Male, total.....	1,915	40	3,340	975	3,785	1,340
8.	0 - 4 years.....	105	-	255	85	500	75
9.	5 - 9 years.....	95	-	295	60	375	105
10.	10 - 14 years.....	105	5	285	60	270	115
11.	15 - 19 years.....	170	5	240	65	230	115
12.	20 - 24 years.....	375	10	265	130	215	135
13.	25 - 34 years.....	390	5	540	225	940	170
14.	35 - 44 years.....	185	-	635	160	725	200
15.	45 - 54 years.....	195	5	340	95	290	170
16.	55 - 64 years.....	170	-	270	65	150	140
17.	65 - 74 years.....	85	5	145	25	70	80
18.	75 years and over.....	45	5	80	10	15	35
19.	Female, total.....	1,875	30	3,595	935	3,690	1,225
20.	0 - 4 years.....	95	-	265	85	470	85
21.	5 - 9 years.....	95	-	320	70	345	85
22.	10 - 14 years.....	85	5	255	60	270	80
23.	15 - 19 years.....	150	-	255	65	235	115
24.	20 - 24 years.....	340	-	285	115	240	85
25.	25 - 34 years.....	370	-	620	195	1,010	170
26.	35 - 44 years.....	235	5	610	150	640	210
27.	45 - 54 years.....	195	-	335	85	230	155
28.	55 - 64 years.....	160	5	295	75	160	130
29.	65 - 74 years.....	115	10	195	35	70	70
30.	75 years and over.....	30	5	160	10	30	40
<b>by marital status</b>							
31.	Single (never married), total.....	1,745	25	2,900	775	3,185	1,080
32.	Single (never married), 15 years of age and over.....	1,170	20	1,220	355	960	530
33.	Married (includes separated).....	1,815	45	3,620	1,060	4,125	1,385
34.	Widowed.....	90	-	285	45	95	75
35.	Divorced.....	130	-	130	25	75	25
<b>by mother tongue</b>							
36.	Single responses.....	3,645	70	6,735	1,855	7,250	2,505
37.	English.....	3,060	55	5,710	1,525	6,170	2,170
38.	French.....	45	-	60	20	105	15
39.	Non-official languages.....	535	15	970	315	970	315
40.	German.....	240	15	395	150	350	220
41.	Portuguese.....	10	-	10	10	35	5
42.	Polish.....	20	-	40	20	35	10
43.	Dutch.....	35	-	30	15	40	25
44.	Italian.....	15	-	40	10	45	-
45.	Other languages.....	210	5	450	110	465	55
46.	Multiple responses.....	140	-	195	55	225	60
47.	English and French.....	20	-	20	5	30	5
48.	English and non-official language(s).....	105	-	155	45	180	50
49.	French and non-official language(s).....	-	-	5	-	-	-
50.	English, French and non-official language(s).....	10	-	5	5	5	5
51.	Non-official languages.....	10	-	10	5	5	-

Tableau 1. (suite)

Certaines caractéristiques des secteurs de recensement, recensement de 1986 - données intégrales

Kitchener 111.01	Kitchener 111.02	Kitchener 120.01	Kitchener 120.02	Kitchener 121	Kitchener 122.01	Caractéristiques	N°
						<b>POPULATION/SUPERFICIE</b>	
6,228	7,519	2,514A	3,780A	5,830	4,762A	Population, 1981(1).....	1.
6,298	7,869	2,714	4,003	5,561	4,702	Population, 1986.....	2.
1.1%	4.7%	8.0%	5.9%	-4.6%	-1.3%	Taux de variation de la population, 1981-1986...	3.
192,38	36,62	2,28	1,42	2,51	2,97	Superficie en kilomètres carrés, 1986.....	4.
32,7	214,9	1 190,4	2 819,0	2 215,5	1 583,2	Densité de la population par kilomètre carré, 1986.....	5.
						<b>CARACTÉRISTIQUES DE LA POPULATION</b>	
6,300	7,865	2,715	4,005	5,560	4,705	Population totale.....	6.
						<b>selon le sexe et l'âge</b>	
3,095	3,940	1,345	1,910	2,640	2,265	Hommes, total.....	7.
280	330	115	150	155	155	0 - 4 ans.....	8.
250	320	110	155	180	165	5 - 9 ans.....	9.
295	390	120	155	205	175	10 - 14 ans.....	10.
290	375	110	145	220	175	15 - 19 ans.....	11.
260	310	120	190	245	185	20 - 24 ans.....	12.
420	630	195	320	410	400	25 - 34 ans.....	13.
395	590	180	250	310	320	35 - 44 ans.....	14.
340	345	160	210	260	225	45 - 54 ans.....	15.
300	285	120	185	320	210	55 - 64 ans.....	16.
165	215	90	95	220	155	65 - 74 ans.....	17.
100	150	35	50	120	95	75 ans et plus.....	18.
3,205	3,930	1,375	2,090	2,920	2,435	Femmes, total.....	19.
250	300	90	145	190	155	0 - 4 ans.....	20.
250	325	95	165	175	175	5 - 9 ans.....	21.
270	330	95	155	205	170	10 - 14 ans.....	22.
315	300	110	155	215	155	15 - 19 ans.....	23.
245	295	145	205	230	195	20 - 24 ans.....	24.
425	615	205	330	395	395	25 - 34 ans.....	25.
420	600	195	310	340	325	35 - 44 ans.....	26.
350	335	155	190	310	225	45 - 54 ans.....	27.
300	330	130	195	320	245	55 - 64 ans.....	28.
195	255	110	150	280	210	65 - 74 ans.....	29.
170	250	45	90	270	195	75 ans et plus.....	30.
						<b>selon l'état matrimonial</b>	
2,970	3,440	1,090	1,645	2,155	1,820	Célibataires (jamais marié(e)s), total.....	31.
1,365	1,450	480	710	1,055	830	Célibataires (jamais marié(e)s), 15 ans et plus.....	32.
3,020	3,985	1,465	2,080	2,810	2,465	Marié(e)s (comprend séparé(e)s).....	33.
260	355	120	205	440	330	Veufs (ves).....	34.
50	90	35	65	155	85	Divorcé(e)s.....	35.
						<b>selon la langue maternelle</b>	
6,030	7,660	2,505	3,775	5,420	4,595	Réponses uniques.....	36.
4,075	6,845	1,590	2,765	4,635	4,165	Anglais.....	37.
10	30	30	50	70	45	Français.....	38.
1,950	785	885	955	715	385	Langues non officielles.....	39.
1,835	640	30	40	65	70	Allemand.....	40.
5	10	585	700	360	90	Portugais.....	41.
15	10	25	20	20	25	Polonais.....	42.
40	55	35	30	60	35	Néerlandais.....	43.
5	5	80	45	45	50	Italien.....	44.
55	65	135	125	165	115	Autres langues.....	45.
265	210	210	230	145	105	Réponses multiples.....	46.
10	10	15	30	25	35	Anglais et français.....	47.
240	195	195	195	115	65	Anglais et langue(s) non officielle(s).....	48.
-	-	-	-	5	-	Français et langue(s) non officielle(s).....	49.
-	-	-	5	-	5	Anglais, français et langue(s) non officielle(s).....	50.
15	5	-	5	5	-	Langues non officielles.....	51.

Voir nota, renvoi(s) et abréviation(s) sur l'encart à la fin de la publication.

**Table 1. (continued)**  
**Selected Characteristics for Census Tracts, 1986 Census - 100% data**

No.	Characteristics	Kitchener 106.02	Kitchener 106.03	Kitchener 107	Kitchener 108	Kitchener 109	Kitchener 110
<b>DWELLING CHARACTERISTICS</b>							
1.	Total number of occupied private dwellings.....	1,555	25	2,415	680	2,290	785
by tenure							
2.	Owned.....	590	20	1,545	390	2,110	655
3.	Rented.....	970	5	870	290	180	130
4.	On reserve (2).....	-	-	-	-	-	-
by type of dwelling							
5.	Single-detached house.....	465	20	1,305	390	1,935	735
6.	Apartment, 5 or more storeys.....	125	-	555	-	35	-
7.	Movable dwelling.....	-	-	-	-	5	5
8.	All other types (3).....	960	5	555	285	315	45
<b>HOUSEHOLD CHARACTERISTICS</b>							
Private Households							
9.	Total number of private households.....	1,555	25	2,410	680	2,290	785
by size of household							
10.	1 person.....	430	-	485	95	165	70
11.	2 persons.....	515	15	685	235	580	225
12.	3 persons.....	295	5	395	150	525	160
13.	4 - 5 persons.....	290	5	785	180	940	285
14.	6 - 9 persons.....	25	-	60	20	80	45
15.	10 or more persons.....	-	-	-	-	-	-
by number of families							
16.	Non-family household.....	595	5	585	140	220	85
17.	1 census family.....	955	20	1,805	530	2,045	690
18.	2 or more census families.....	10	-	20	5	25	15
Persons in Private Households							
19.	Total.....	3,775	70	6,815	1,905	7,455	2,540
20.	Average number of persons per household.....	2.4	2.7	2.8	2.8	3.3	3.2
<b>CENSUS FAMILY CHARACTERISTICS</b>							
Census families							
21.	Total number of census families in private households.....	975	25	1,850	545	2,095	715
by size of family							
22.	2 persons.....	455	15	655	215	600	250
23.	3 persons.....	245	5	395	145	510	165
24.	4 persons.....	185	-	575	120	685	185
25.	5 or more persons.....	85	5	230	65	300	120
by family structure and presence of children							
26.	Number of husband-wife families.....	835	20	1,715	510	2,010	670
27.	With no children at home.....	395	10	580	190	555	230
28.	With children at home.....	445	10	1,130	315	1,445	445
29.	1 child at home.....	195	5	345	130	480	145
30.	2 children at home.....	170	5	560	125	670	180
31.	3 or more children at home.....	85	5	235	60	295	115
32.	Number of lone-parent families.....	140	-	135	35	90	40
33.	Male parent.....	20	-	25	10	25	10
34.	1 child at home.....	10	-	20	-	10	5
35.	2 children at home.....	5	-	10	5	10	5
36.	3 or more children at home.....	5	-	5	-	5	-
37.	Female parent.....	120	-	110	30	70	30
38.	1 child at home.....	50	-	55	15	30	10
39.	2 children at home.....	55	-	40	5	25	15
40.	3 or more children at home.....	15	-	15	5	15	5

See note(s), footnote(s) and abbreviation(s) on foldout at end of publication.

Tableau 1. (suite)

Certaines caractéristiques des secteurs de recensement, recensement de 1986 - données intégrales

Kitchener 111.01	Kitchener 111.02	Kitchener 120.01	Kitchener 120.02	Kitchener 121	Kitchener 122.01	Caractéristiques	N°
<b>CARACTÉRISTIQUES DU LOGEMENT</b>							
1,810	2,570	890	1,370	2,005	1,650	Nombre total de logements privés occupés.....	1.
selon le mode d'occupation							
1,525	1,950	690	795	1,115	1,205	Possédé.....	2.
290	620	200	575	895	445	Loué.....	3.
-	-	-	-	-	-	Dans une réserve (2).....	4.
selon le type de logement							
1,450	1,710	525	635	1,145	1,170	Maison individuelle non attenant.....	5.
-	-	55	5	240	85	Appartement, 5 étages ou plus.....	6.
-	-	-	-	-	-	Logement mobile.....	7.
365	860	305	730	615	395	Tous autres types (3).....	8.
<b>CARACTÉRISTIQUES DU MÉNAGE</b>							
Ménages privés							
1,810	2,570	890	1,370	2,010	1,650	Nombre total de ménages privés.....	9.
selon la taille du ménage							
210	435	110	205	465	320	1 personne.....	10.
505	705	290	405	620	480	2 personnes.....	11.
320	440	145	285	350	315	3 personnes.....	12.
570	860	310	415	495	480	4 - 5 personnes.....	13.
180	120	40	55	75	50	6 - 9 personnes.....	14.
25	5	-	-	-	-	10 personnes ou plus.....	15.
selon le nombre de familles							
270	530	125	260	530	370	Ménage non familial.....	16.
1,535	2,020	755	1,080	1,455	1,255	1 famille de recensement.....	17.
15	25	15	25	20	20	2 familles de recensement ou plus.....	18.
Personnes dans les ménages privés							
6,155	7,740	2,710	3,995	5,375	4,605	Total.....	19.
3.4	3.0	3.0	2.9	2.7	2.8	Nombre moyen de personnes par ménage.....	20.
<b>CARACTÉRISTIQUES DE LA FAMILLE DE RECENSEMENT</b>							
Familles de recensement							
1,560	2,065	775	1,130	1,500	1,300	Nombre total de familles de recensement dans les ménages privés.....	21.
selon la taille de la famille							
515	690	305	420	630	500	2 personnes.....	22.
300	430	160	285	340	305	3 personnes.....	23.
390	595	210	310	340	350	4 personnes.....	24.
355	350	105	120	190	135	5 personnes ou plus.....	25.
selon la structure de la famille et la présence d'enfants							
1,465	1,915	705	975	1,300	1,165	Nombre de familles époux-épouse.....	26.
470	610	255	320	520	425	Sans enfants à la maison.....	27.
1,000	1,305	450	655	780	745	Avec enfants à la maison.....	28.
275	375	140	240	275	260	1 enfant à la maison.....	29.
375	585	200	295	325	340	2 enfants à la maison.....	30.
350	345	110	120	180	135	3 enfants ou plus à la maison.....	31.
Nombre de familles monoparentales.....							32.
90	150	70	160	200	135	Parent de sexe masculin.....	33.
20	30	10	20	30	30	1 enfant à la maison.....	34.
10	15	10	15	20	15	2 enfants à la maison.....	35.
5	15	5	5	5	10	3 enfants ou plus à la maison.....	36.
5	-	-	-	5	-	Parent de sexe féminin.....	37.
70	115	60	135	170	105	1 enfant à la maison.....	38.
40	70	40	85	90	65	2 enfants à la maison.....	39.
20	40	15	40	60	35	3 enfants ou plus à la maison.....	40.
15	15	5	10	20	10		

**Table 1. (continued)**  
**Selected Characteristics for Census Tracts, 1986 Census - 100% data**

No.	Characteristics	Kitchener 106.02	Kitchener 106.03	Kitchener 107	Kitchener 108	Kitchener 109	Kitchener 110
<b>CENSUS FAMILY CHARACTERISTICS</b> (concluded)							
<b>Children in Census Families</b>							
1.	Total number of children at home.....	1,040	20	2,440	625	2,930	970
<b>by age</b>							
2.	Under 6 years of age.....	235	-	660	195	1,140	195
3.	6 - 14 years.....	335	5	1,005	220	1,070	350
4.	15 - 17 years.....	170	5	290	75	270	130
5.	18 - 24 years.....	240	5	400	110	380	245
6.	25 years and over.....	60	5	80	15	65	60
7.	Average number of children per census family(4) .	1.1	0.9	1.3	1.1	1.4	1.4
<b>Persons in Private Households</b>							
<b>by census family status and living arrangements</b>							
8.	Total number of persons.....	3,775	65	6,815	1,900	7,455	2,535
9.	Number of non-family persons.....	925	5	805	230	425	180
10.	Living with relatives (5).....	115	5	130	50	135	55
11.	Living with non-relatives only.....	390	-	195	85	120	60
12.	Living alone.....	425	-	480	95	165	65
13.	Number of family persons.....	2,850	60	6,005	1,675	7,030	2,355
14.	Average number of persons per census family.....	2.9	2.9	3.2	3.1	3.4	3.3
15.	Total number of persons 65 years and over.....	270	20	495	75	180	205
16.	Number of non-family persons 65 years and over.....	75	-	200	25	60	55
17.	Living with relatives (5).....	20	-	40	15	40	20
18.	Living with non-relatives only.....	-	5	5	-	-	5
19.	Living alone.....	50	-	155	10	25	25
20.	Number of family persons 65 years and over..	195	15	295	45	115	155
<b>ECONOMIC FAMILY CHARACTERISTICS</b>							
<b>Economic Families</b>							
21.	Total number of economic families in private households.....	995	20	1,860	550	2,090	715
<b>by size of family</b>							
22.	2 persons.....	460	10	640	210	565	235
23.	3 persons.....	245	5	380	140	510	160
24.	4 persons.....	180	-	580	130	670	190
25.	5 or more persons.....	105	5	260	65	340	135
<b>Persons in Private Households</b>							
26.	Total.....	3,780	70	6,815	1,900	7,455	2,540
27.	Number of unattached individuals.....	815	5	675	175	290	130
28.	Number of economic family persons.....	2,965	60	6,140	1,730	7,165	2,410
29.	Average number of persons per economic family...	3.0	2.9	3.3	3.1	3.4	3.4

Tableau 1. (suite)

Certaines caractéristiques des secteurs de recensement, recensement de 1986 - données intégrales

Kitchener 111.01	Kitchener 111.02	Kitchener 120.01	Kitchener 120.02	Kitchener 121	Kitchener 122.01	Caractéristiques	N°
<b>CARACTÉRISTIQUES DE LA FAMILLE DE RECENSEMENT (fin)</b>							
<b>Enfants dans les familles de recensement</b>							
2,630	2,975	1,000	1,470	1,850	1,600	Nombre total d'enfants à la maison.....	1.
<b>selon l'âge</b>							
630	735	250	360	405	370	Moins de 6 ans.....	2.
940	1,225	365	575	685	605	6 - 14 ans.....	3.
370	410	135	175	250	195	15 - 17 ans.....	4.
535	475	210	295	390	330	18 - 24 ans.....	5.
155	125	45	65	120	95	25 ans et plus.....	6.
1.7	1.4	1.3	1.3	1.2	1.2	Nombre moyen d'enfants par famille de recensement (4).....	7.
<b>Personnes dans les ménages privés</b>							
<b>selon la situation des particuliers dans la famille de recensement et modalité de vie</b>							
6,155	7,745	2,705	3,995	5,375	4,600	Nombre total de personnes.....	8.
500	790	220	420	730	535	Nombre de personnes hors famille.....	9.
155	160	80	120	175	125	Vivant avec des personnes apparentées(5).....	10.
140	190	35	90	95	90	Vivant avec des personnes non apparentées seulement.....	11.
205	435	105	205	465	320	Vivant seules.....	12.
5,655	6,950	2,485	3,575	4,645	4,065	Nombre de personnes dans les familles.....	13.
3.6	3.4	3.2	3.2	3.1	3.1	Nombre moyen de personnes par famille de recensement.....	14.
550	785	275	380	750	560	Nombre total de personnes de 65 ans et plus.....	15.
155	275	85	155	320	230	Nombre de personnes hors famille de 65 ans et plus.....	16.
40	40	30	50	55	35	Vivant avec des personnes apparentées(5).....	17.
10	20	-	-	10	20	Vivant avec des personnes non apparentées seulement.....	18.
105	215	50	105	260	180	Vivant seules.....	19.
390	510	190	230	430	325	Nombre de personnes de 65 ans et plus dans les familles.....	20.
<b>CARACTÉRISTIQUES DE LA FAMILLE ÉCONOMIQUE</b>							
<b>Familles économiques</b>							
1,580	2,080	775	1,130	1,520	1,305	Nombre total de familles économiques dans les ménages privés.....	21.
<b>selon la taille de la famille</b>							
510	680	290	390	610	475	2 personnes.....	22.
310	435	145	275	345	305	3 personnes.....	23.
385	585	200	295	335	350	4 personnes.....	24.
375	385	140	170	225	165	5 personnes ou plus.....	25.
<b>Personnes dans les ménages privés</b>							
6,155	7,740	2,705	3,995	5,375	4,600	Total.....	26.
345	625	145	300	555	415	Nombre de personnes seules.....	27.
5,805	7,115	2,565	3,695	4,815	4,185	Nombre de personnes dans la famille économique.....	28.
3.7	3.4	3.3	3.3	3.2	3.2	Nombre moyen de personnes par famille économique.....	29.

Table 1. (continued)  
Selected Characteristics for Census Tracts, 1986 Census - 100% data

No.	Characteristics	Kitchener 122.02	Kitchener 123.01	Kitchener 123.02	Kitchener 124	Kitchener 125	Kitchener 126.01
<b>POPULATION/LAND AREA</b>							
1.	Population, 1981(1).....	3,152A	5,069A	1,973A	2,784	6,057	3,532
2.	Population, 1986.....	3,759	4,988	2,257	2,478	5,866	3,419
3.	Population percentage change, 1981-1986.....	19.3%	-1.6%	14.4%	-11.0%	-3.2%	-3.2%
4.	Land area in square kilometres, 1986.....	1.28	3.65	8.10	0.75	9.69	3.39
5.	Population density per square kilometre, 1986...	2 936.7	1 366.6	278.6	3 304.0	605.4	1 008.6
<b>POPULATION CHARACTERISTICS</b>							
6.	Total population.....	3,760	4,985	2,255	2,480	5,865	3,420
<b>by sex and age</b>							
7.	Male, total.....	1,870	2,440	1,135	1,125	2,955	1,670
8.	0 - 4 years.....	205	185	110	70	255	105
9.	5 - 9 years.....	180	175	130	65	235	105
10.	10 - 14 years.....	160	190	105	55	225	105
11.	15 - 19 years.....	150	200	110	65	260	115
12.	20 - 24 years.....	175	205	60	115	330	160
13.	25 - 34 years.....	355	350	170	210	540	315
14.	35 - 44 years.....	270	350	220	150	325	210
15.	45 - 54 years.....	190	255	125	125	295	190
16.	55 - 64 years.....	110	265	60	105	265	170
17.	65 - 74 years.....	60	190	40	100	150	115
18.	75 years and over.....	15	90	20	60	80	80
19.	Female, total.....	1,890	2,545	1,120	1,355	2,910	1,750
20.	0 - 4 years.....	190	150	95	75	230	105
21.	5 - 9 years.....	175	145	120	70	205	85
22.	10 - 14 years.....	150	165	95	80	195	75
23.	15 - 19 years.....	155	195	100	85	235	115
24.	20 - 24 years.....	195	190	75	145	320	180
25.	25 - 34 years.....	375	350	200	170	520	300
26.	35 - 44 years.....	270	370	205	140	320	210
27.	45 - 54 years.....	170	260	110	105	295	180
28.	55 - 64 years.....	115	295	60	150	270	180
29.	65 - 74 years.....	70	275	45	175	175	165
30.	75 years and over.....	25	155	15	160	140	155
<b>by marital status</b>							
31.	Single (never married), total.....	1,640	1,885	1,005	940	2,440	1,275
32.	Single (never married), 15 years of age and over.....	590	875	365	530	1,100	695
33.	Married (includes separated).....	1,940	2,755	1,195	1,195	2,995	1,805
34.	Widowed.....	105	265	35	245	275	220
35.	Divorced.....	75	85	20	100	150	115
<b>by mother tongue</b>							
36.	Single responses.....	3,640	4,915	2,195	2,395	5,575	3,335
37.	English.....	3,225	4,410	1,900	2,015	4,265	2,765
38.	French.....	45	50	10	35	90	65
39.	Non-official languages.....	370	450	285	345	1,225	510
40.	German.....	30	80	30	35	60	60
41.	Portuguese.....	160	115	85	175	775	275
42.	Polish.....	25	15	5	10	40	20
43.	Dutch.....	25	30	20	10	45	25
44.	Italian.....	20	25	35	20	105	35
45.	Other languages.....	100	185	110	90	210	100
46.	Multiple responses.....	120	70	60	80	290	80
47.	English and French.....	20	5	15	15	40	10
48.	English and non-official language(s).....	100	60	40	65	235	70
49.	French and non-official language(s).....	-	5	-	-	5	-
50.	English, French and non-official language(s).....	-	5	-	5	-	-
51.	Non-official languages.....	5	-	5	-	5	-



Tableau 1. (suite)

Certaines caractéristiques des secteurs de recensement, recensement de 1986 - données intégrales

Kitchener 126.02	Kitchener 126.03	Kitchener 126.04	Kitchener 126.05	Kitchener 127.01	Kitchener 127.02	Caractéristiques	N°
						<b>POPULATION/SUPERFICIE</b>	
4,286A	349	4,545A	614A	4,493	4,507	Population, 1981(1).....	1.
4,177	949	5,410	645	4,464	4,376	Population, 1986.....	2.
-2.5%	171.9%	19.0%	5.0%	-0.6%	-2.9%	Taux de variation de la population, 1981-1986...	3.
1,28	11,94	1,95	5,47	2,20	3,96	Superficie en kilomètres carrés, 1986.....	4.
3 263,3	79,5	2 774,4	117,9	2 029,1	1 105,1	Densité de la population par kilomètre carré, 1986.....	5.
						<b>CARACTÉRISTIQUES DE LA POPULATION</b>	
4,175	950	5,410	645	4,465	4,375	Population totale.....	6.
						<b>selon le sexe et l'âge</b>	
2,065	500	2,695	325	2,155	2,095	Hommes, total.....	7.
165	65	280	30	135	170	0 - 4 ans.....	8.
165	50	310	40	195	130	5 - 9 ans.....	9.
180	45	275	40	215	140	10 - 14 ans.....	10.
225	40	245	25	225	150	15 - 19 ans.....	11.
215	35	200	5	180	210	20 - 24 ans.....	12.
310	95	520	45	285	380	25 - 34 ans.....	13.
290	75	455	70	300	275	35 - 44 ans.....	14.
250	55	225	35	255	205	45 - 54 ans.....	15.
145	25	120	20	175	225	55 - 64 ans.....	16.
100	15	60	10	105	140	65 - 74 ans.....	17.
30	5	5	5	90	80	75 ans et plus.....	18.
2,110	450	2,715	315	2,310	2,280	Femmes, total.....	19.
155	45	255	25	130	150	0 - 4 ans.....	20.
175	45	285	35	150	130	5 - 9 ans.....	21.
205	35	260	40	220	135	10 - 14 ans.....	22.
210	35	245	35	235	140	15 - 19 ans.....	23.
190	30	205	15	180	230	20 - 24 ans.....	24.
320	110	590	60	320	375	25 - 34 ans.....	25.
315	70	445	65	330	265	35 - 44 ans.....	26.
215	40	205	25	230	190	45 - 54 ans.....	27.
175	25	135	20	180	270	55 - 64 ans.....	28.
115	5	55	5	135	195	65 - 74 ans.....	29.
45	10	25	5	200	205	75 ans et plus.....	30.
						<b>selon l'état matrimonial</b>	
1,850	415	2,525	295	1,905	1,660	Célibataires (jamais marié(e)s), total.....	31.
815	135	860	100	860	805	Célibataires (jamais marié(e)s), 15 ans et plus.....	32.
2,115	505	2,690	335	2,200	2,260	Marié(e)s (comprend séparé(e)s).....	33.
155	20	100	10	270	335	Veufs (ves).....	34.
60	10	95	-	90	120	Divorcé(e)s.....	35.
						<b>selon la langue maternelle</b>	
3,855	905	5,155	625	4,285	4,260	Réponses uniques.....	36.
2,385	740	4,225	485	3,600	3,825	Anglais.....	37.
80	15	80	10	55	65	Français.....	38.
1,385	150	845	125	635	370	Langues non officielles.....	39.
25	10	40	10	165	95	Allemand.....	40.
1,080	60	485	55	170	45	Portugais.....	41.
15	-	10	5	35	35	Polonais.....	42.
15	-	30	-	20	20	Néerlandais.....	43.
55	30	50	15	15	10	Italien.....	44.
190	45	240	45	240	160	Autres langues.....	45.
325	45	255	20	175	115	Réponses multiples.....	46.
10	-	40	5	20	25	Anglais et français.....	47.
305	45	210	15	145	80	Anglais et langue(s) non officielle(s).....	48.
5	-	-	-	-	-	Français et langue(s) non officielle(s).....	49.
-	-	-	-	10	-	Anglais, français et langue(s) non officielle(s).....	50.
-	-	-	-	5	10	Langues non officielles.....	51.

**Table 1. (continued)**  
**Selected Characteristics for Census Tracts, 1986 Census - 100% data**

No.	Characteristics	Kitchener 122.02	Kitchener 123.01	Kitchener 123.02	Kitchener 124	Kitchener 125	Kitchener 126.01
<b>DWELLING CHARACTERISTICS</b>							
1.	Total number of occupied private dwellings.....	1,240	1,805	640	1,110	2,000	1,265
by tenure							
2.	Owned.....	650	1,330	610	330	1,160	705
3.	Rented.....	585	475	25	775	845	560
4.	On reserve(2).....	-	-	-	-	-	-
by type of dwelling							
5.	Single-detached house.....	580	1,210	520	255	1,210	695
6.	Apartment, 5 or more storeys.....	-	115	-	290	-	55
7.	Movable dwelling.....	-	-	-	5	-	-
8.	All other types (3).....	660	475	120	565	795	510
<b>HOUSEHOLD CHARACTERISTICS</b>							
Private Households							
9.	Total number of private households.....	1,240	1,805	640	1,110	2,000	1,265
by size of household							
10.	1 person.....	165	330	25	430	340	315
11.	2 persons.....	320	600	145	355	605	450
12.	3 persons.....	290	310	130	140	410	205
13.	4 - 5 persons.....	420	505	310	155	555	255
14.	6 - 9 persons.....	45	55	35	30	95	35
15.	10 or more persons.....	-	-	-	-	5	-
by number of families							
16.	Non-family household.....	190	370	30	490	400	360
17.	1 census family.....	1,040	1,415	600	610	1,570	885
18.	2 or more census families.....	5	15	10	10	30	20
Persons in Private Households							
19.	Total.....	3,750	4,980	2,250	2,430	5,785	3,175
20.	Average number of persons per household.....	3.0	2.8	3.5	2.2	2.9	2.5
<b>CENSUS FAMILY CHARACTERISTICS</b>							
Census families							
21.	Total number of census families in private households.....	1,055	1,445	625	625	1,630	925
by size of family							
22.	2 persons.....	325	610	160	335	650	470
23.	3 persons.....	280	310	140	130	395	200
24.	4 persons.....	325	355	215	105	380	170
25.	5 or more persons.....	125	160	100	55	200	80
by family structure and presence of children							
26.	Number of husband-wife families.....	910	1,315	580	535	1,390	800
27.	With no children at home.....	245	535	140	285	525	385
28.	With children at home.....	670	785	440	245	865	420
29.	1 child at home.....	230	280	125	100	315	170
30.	2 children at home.....	315	345	210	95	355	170
31.	3 or more children at home.....	125	165	100	50	195	80
32.	Number of lone-parent families.....	140	130	50	95	245	125
33.	Male parent.....	20	15	10	10	50	30
34.	1 child at home.....	15	10	5	5	25	20
35.	2 children at home.....	5	5	5	5	15	10
36.	3 or more children at home.....	-	-	5	-	10	-
37.	Female parent.....	120	115	35	85	195	95
38.	1 child at home.....	65	70	20	45	95	65
39.	2 children at home.....	40	35	10	25	70	25
40.	3 or more children at home.....	15	15	5	15	30	5

See note(s), footnote(s) and abbreviation(s) on foldout at end of publication.

Tableau 1. (suite)

Certaines caractéristiques des secteurs de recensement, recensement de 1986 - données intégrales

Kitchener 126.02	Kitchener 126.03	Kitchener 126.04	Kitchener 126.05	Kitchener 127.01	Kitchener 127.02	Caractéristiques	N°
						<b>CARACTÉRISTIQUES DU LOGEMENT</b>	
1,255	280	1,535	175	1,410	1,640	Nombre total de logements privés occupés.....	1.
						<b>selon le mode d'occupation</b>	
840	205	1,130	170	925	995	Possédé.....	2.
415	80	405	5	485	650	Loué.....	3.
-	-	-	-	-	-	Dans une réserve(2).....	4.
						<b>selon le type de logement</b>	
770	200	555	175	895	825	Maison individuelle non attenante.....	5.
-	-	-	-	100	-	Appartement, 5 étages ou plus.....	6.
-	-	-	-	-	-	Logement mobile.....	7.
485	80	980	5	410	815	Tous autres types (3).....	8.
						<b>CARACTÉRISTIQUES DU MÉNAGE</b>	
						<b>Ménages privés</b>	
1,255	285	1,535	175	1,405	1,645	Nombre total de ménages privés.....	9.
						<b>selon la taille du ménage</b>	
125	20	90	5	220	380	1 personne.....	10.
285	70	295	30	350	540	2 personnes.....	11.
290	65	335	30	255	295	3 personnes.....	12.
465	115	710	95	500	400	4 - 5 personnes.....	13.
90	15	95	10	85	30	6 - 9 personnes.....	14.
-	-	5	-	-	-	10 personnes ou plus.....	15.
						<b>selon le nombre de familles</b>	
155	20	120	15	250	445	Ménage non familial.....	16.
1,055	250	1,375	155	1,145	1,180	1 famille de recensement.....	17.
40	10	35	-	15	15	2 familles de recensement ou plus.....	18.
						<b>Personnes dans les ménages privés</b>	
4,170	945	5,395	640	4,375	4,245	Total.....	19.
3.3	3.4	3.5	3.7	3.1	2.6	Nombre moyen de personnes par ménage.....	20.
						<b>CARACTÉRISTIQUES DE LA FAMILLE DE RECENSEMENT</b>	
						<b>Familles de recensement</b>	
1,140	270	1,445	165	1,180	1,205	Nombre total de familles de recensement dans les ménages privés.....	21.
						<b>selon la taille de la famille</b>	
350	85	350	35	380	535	2 personnes.....	22.
290	70	350	30	265	285	3 personnes.....	23.
320	80	515	70	340	290	4 personnes.....	24.
185	40	230	30	190	95	5 personnes ou plus.....	25.
						<b>selon la structure de la famille et la présence d'enfants</b>	
990	240	1,280	160	1,035	1,030	Nombre de familles époux-épouse.....	26.
270	70	280	35	315	430	Sans enfants à la maison.....	27.
720	175	1,000	125	725	605	Avec enfants à la maison.....	28.
250	55	285	30	225	235	1 enfant à la maison.....	29.
300	75	495	70	320	270	2 enfants à la maison.....	30.
170	45	220	25	185	95	3 enfants ou plus à la maison.....	31.
						<b>Nombre de familles monoparentales.....</b>	32.
155	30	170	5	140	180	Parent de sexe masculin.....	33.
25	10	15	5	20	35	1 enfant à la maison.....	34.
15	5	5	-	20	15	2 enfants à la maison.....	35.
10	5	10	-	-	5	3 enfants ou plus à la maison.....	36.
5	-	5	-	-	-	Parent de sexe féminin.....	37.
125	20	150	-	115	145	1 enfant à la maison.....	38.
65	10	65	5	50	90	2 enfants à la maison.....	39.
40	5	60	-	40	35	3 enfants ou plus à la maison.....	40.
30	5	35	-	25	15		

Voir nota, renvoi(s) et abréviation(s) sur l'encart à la fin de la publication.

Table 1. (continued)  
Selected Characteristics for Census Tracts, 1986 Census - 100% data

No.	Characteristics	Kitchener 122.02	Kitchener 123.01	Kitchener 123.02	Kitchener 124	Kitchener 125	Kitchener 126.01
<b>CENSUS FAMILY CHARACTERISTICS (concluded)</b>							
<b>Children in Census Families</b>							
1.	Total number of children at home.....	1,490	1,690	960	620	2,105	950
by age							
2.	Under 6 years of age.....	450	390	235	160	550	230
3.	6 - 14 years.....	590	610	395	240	770	325
4.	15 - 17 years.....	195	225	125	70	255	135
5.	18 - 24 years.....	215	370	175	115	420	200
6.	25 years and over.....	40	100	35	40	105	65
7.	Average number of children per census family(4).	1.4	1.2	1.5	1.0	1.3	1.0
<b>Persons in Private Households</b>							
by census family status and living arrangements							
8.	Total number of persons.....	3,755	4,975	2,250	2,430	5,785	3,170
9.	Number of non-family persons.....	295	525	90	645	660	495
10.	Living with relatives (5).....	85	120	45	120	205	115
11.	Living with non-relatives only.....	50	75	20	95	115	65
12.	Living alone.....	165	330	30	425	340	310
13.	Number of family persons.....	3,455	4,450	2,160	1,780	5,125	2,675
14.	Average number of persons per census family....	3.3	3.1	3.5	2.8	3.1	2.9
15.	Total number of persons 65 years and over....	170	710	120	475	485	420
16.	Number of non-family persons 65 years and over.....	60	245	25	245	185	160
17.	Living with relatives (5).....	20	35	15	30	55	45
18.	Living with non-relatives only.....	5	15	-	10	5	5
19.	Living alone.....	40	195	10	200	125	110
20.	Number of family persons 65 years and over..	110	460	100	235	305	265
<b>ECONOMIC FAMILY CHARACTERISTICS</b>							
<b>Economic Families</b>							
21.	Total number of economic families in private households.....	1,060	1,455	620	655	1,630	935
by size of family							
22.	2 persons.....	310	595	145	345	610	450
23.	3 persons.....	290	310	130	135	395	200
24.	4 persons.....	310	360	220	110	385	175
25.	5 or more persons.....	150	195	125	70	250	110
<b>Persons in Private Households</b>							
26.	Total.....	3,755	4,975	2,250	2,430	5,785	3,175
27.	Number of unattached individuals.....	210	410	45	520	455	380
28.	Number of economic family persons.....	3,535	4,575	2,205	1,905	5,330	2,795
29.	Average number of persons per economic family...	3.3	3.1	3.6	2.9	3.3	3.0

Tableau 1. (suite)

Certaines caractéristiques des secteurs de recensement, recensement de 1986 - données intégrales

Kitchener 126.02	Kitchener 126.03	Kitchener 126.04	Kitchener 126.05	Kitchener 127.01	Kitchener 127.02	Caractéristiques	N°
						<b>CARACTÉRISTIQUES DE LA FAMILLE DE RECENSEMENT (fin)</b>	
						<b>Enfants dans les familles de recensement</b>	
1,695	390	2,315	270	1,725	1,365	Nombre total d'enfants à la maison.....	1.
						<b>selon l'âge</b>	
360	120	630	60	325	360	Moins de 6 ans.....	2.
655	155	995	135	695	475	6 - 14 ans.....	3.
260	45	305	30	275	160	15 - 17 ans.....	4.
345	50	330	30	370	285	18 - 24 ans.....	5.
70	15	60	5	65	90	25 ans et plus.....	6.
1.5	1.4	1.6	1.6	1.5	1.1	Nombre moyen d'enfants par famille de recensement(4).....	7.
						<b>Personnes dans les ménages privés</b>	
						<b>selon la situation des particuliers dans la famille de recensement et modalité de vie</b>	
4,170	950	5,395	640	4,375	4,250	Nombre total de personnes.....	8.
335	45	350	45	435	645	Nombre de personnes hors famille.....	9.
155	20	175	15	165	170	Vivant avec des personnes apparentées (5).....	10.
55	5	85	20	55	100	Vivant avec des personnes non apparentées seulement.....	11.
125	20	95	5	220	380	Vivant seules.....	12.
3,830	905	5,040	595	3,940	3,605	Nombre de personnes dans les familles.....	13.
3.3	3.3	3.5	3.6	3.3	3.0	Nombre moyen de personnes par famille de recensement.....	14.
285	35	150	20	450	510	Nombre total de personnes de 65 ans et plus... et plus.....	15.
105	10	60	10	205	230	Nombre de personnes hors famille de 65 ans et plus.....	16.
45	10	40	5	55	55	Vivant avec des personnes apparentées (5).....	17.
5	-	-	-	-	10	Vivant avec des personnes non apparentées seulement.....	18.
50	5	15	-	150	170	Vivant seules.....	19.
185	20	85	15	245	275	Nombre de personnes de 65 ans et plus dans les familles.....	20.
						<b>CARACTÉRISTIQUES DE LA FAMILLE ÉCONOMIQUE</b>	
						<b>Familles économiques</b>	
1,120	265	1,430	160	1,180	1,235	Nombre total de familles économiques dans les ménages privés.....	21.
						<b>selon la taille de la famille</b>	
285	70	295	25	355	525	2 personnes.....	22.
285	65	335	35	255	290	3 personnes.....	23.
305	80	500	65	340	290	4 personnes.....	24.
240	55	300	40	230	125	5 personnes ou plus.....	25.
						<b>Personnes dans les ménages privés</b>	
4,165	950	5,395	640	4,375	4,245	Total.....	26.
180	20	175	30	275	480	Nombre de personnes seules.....	27.
3,990	930	5,220	610	4,100	3,770	Nombre de personnes dans la famille économique.....	28.
3.6	3.5	3.7	3.8	3.5	3.1	Nombre moyen de personnes par famille économique.....	29.

Table 1. (continued)  
Selected Characteristics for Census Tracts, 1986 Census - 100% data

No.	Characteristics	Kitchener 128	Kitchener 129	Kitchener 130	Kitchener 131.01	Kitchener 131.02	Kitchener 140
<b>POPULATION/LAND AREA</b>							
1.	Population, 1981(1).....	1,351	6,927A	2,896	3,662A	4,138A	4,929A
2.	Population, 1986.....	1,398	7,017	3,224	3,901	4,644	5,189
3.	Population percentage change, 1981-1986.....	3.5%	1.3%	11.3%	6.5%	12.2%	5.3%
4.	Land area in square kilometres, 1986.....	0.54	9.55	37.11	3.36	5.19	181.45
5.	Population density per square kilometre, 1986....	2 588.9	734.8	86.9	1 161.0	894.8	28.6
<b>POPULATION CHARACTERISTICS</b>							
6.	Total population.....	1,395	7,015	3,225	3,905	4,640	5,190
<b>by sex and age</b>							
7.	Male, total.....	680	3,475	1,600	1,875	2,355	2,660
8.	0 - 4 years.....	40	260	115	135	210	165
9.	5 - 9 years.....	30	255	150	135	215	205
10.	10 - 14 years.....	40	285	135	145	260	225
11.	15 - 19 years.....	60	290	145	140	210	235
12.	20 - 24 years.....	70	320	115	180	150	225
13.	25 - 34 years.....	145	610	290	340	330	380
14.	35 - 44 years.....	90	515	285	285	460	405
15.	45 - 54 years.....	75	350	150	175	230	320
16.	55 - 64 years.....	55	300	115	150	170	260
17.	65 - 74 years.....	45	190	65	110	90	165
18.	75 years and over.....	25	100	40	80	30	65
19.	Female, total.....	715	3,540	1,625	2,025	2,290	2,525
20.	0 - 4 years.....	40	225	140	130	190	170
21.	5 - 9 years.....	30	235	125	130	225	190
22.	10 - 14 years.....	45	290	150	145	195	215
23.	15 - 19 years.....	60	295	130	150	185	230
24.	20 - 24 years.....	80	300	110	180	120	165
25.	25 - 34 years.....	120	605	310	310	375	375
26.	35 - 44 years.....	90	495	250	285	460	410
27.	45 - 54 years.....	55	335	140	165	180	285
28.	55 - 64 years.....	60	330	120	175	185	255
29.	65 - 74 years.....	75	275	70	165	105	140
30.	75 years and over.....	70	170	80	195	60	80
<b>by marital status</b>							
31.	Single (never married), total.....	545	2,880	1,375	1,550	1,990	2,160
32.	Single (never married), 15 years of age and over.....	320	1,330	565	725	695	990
33.	Married (includes separated).....	675	3,620	1,685	1,980	2,475	2,825
34.	Widowed.....	110	375	125	275	135	140
35.	Divorced.....	65	145	35	105	40	65
<b>by mother tongue</b>							
36.	Single responses.....	1,355	6,820	3,180	3,820	4,585	5,070
37.	English.....	1,245	6,125	2,820	3,555	4,145	4,590
38.	French.....	10	85	40	40	55	35
39.	Non-official languages.....	100	610	315	230	380	445
40.	German.....	20	170	95	75	90	140
41.	Portuguese.....	10	65	45	40	55	70
42.	Polish.....	10	75	20	15	20	20
43.	Dutch.....	5	35	25	15	35	115
44.	Italian.....	5	35	15	15	30	35
45.	Other languages.....	50	230	125	70	150	65
46.	Multiple responses.....	35	200	45	80	65	115
47.	English and French.....	15	30	5	20	10	10
48.	English and non-official language(s).....	25	160	35	50	55	105
49.	French and non-official language(s).....	-	-	-	-	-	5
50.	English, French and non-official language(s).....	-	5	-	-	-	5
51.	Non-official languages.....	-	5	5	10	-	-

Tableau 1. (suite)

Certaines caractéristiques des secteurs de recensement, recensement de 1986 - données intégrales

						Caractéristiques	N°
						<b>POPULATION/SUPERFICIE</b>	
						Population, 1981(1).....	1.
						Population, 1986.....	2.
						Taux de variation de la population, 1981-1986...	3.
						Superficie en kilomètres carrés, 1986.....	4.
						Densité de la population par kilomètre carré, 1986.....	5.
						<b>CARACTÉRISTIQUES DE LA POPULATION</b>	
						Population totale.....	6.
						<b>selon le sexe et l'âge</b>	
						<b>Hommes, total.....</b>	<b>7.</b>
						0 - 4 ans.....	8.
						5 - 9 ans.....	9.
						10 - 14 ans.....	10.
						15 - 19 ans.....	11.
						20 - 24 ans.....	12.
						25 - 34 ans.....	13.
						35 - 44 ans.....	14.
						45 - 54 ans.....	15.
						55 - 64 ans.....	16.
						65 - 74 ans.....	17.
						75 ans et plus.....	18.
						<b>Femmes, total.....</b>	<b>19.</b>
						0 - 4 ans.....	20.
						5 - 9 ans.....	21.
						10 - 14 ans.....	22.
						15 - 19 ans.....	23.
						20 - 24 ans.....	24.
						25 - 34 ans.....	25.
						35 - 44 ans.....	26.
						45 - 54 ans.....	27.
						55 - 64 ans.....	28.
						65 - 74 ans.....	29.
						75 ans et plus.....	30.
						<b>selon l'état matrimonial</b>	
						Célibataires (jamais marié(e)s), total.....	31.
						Célibataires (jamais marié(e)s), 15 ans et plus.....	32.
						Marié(e)s (comprend séparé(e)s).....	33.
						Veufs (ves).....	34.
						Divorcé(e)s.....	35.
						<b>selon la langue maternelle</b>	
						Réponses uniques.....	36.
						Anglais.....	37.
						Français.....	38.
						Langues non officielles.....	39.
						Allemand.....	40.
						Portugais.....	41.
						Polonais.....	42.
						Néerlandais.....	43.
						Italien.....	44.
						Autres langues.....	45.
						Réponses multiples.....	46.
						Anglais et français.....	47.
						Anglais et langue(s) non officielle(s).....	48.
						Français et langue(s) non officielle(s).....	49.
						Anglais, français et langue(s) non officielle(s).....	50.
						Langues non officielles.....	51.

Table 1. (continued)  
Selected Characteristics for Census Tracts, 1986 Census - 100% data

No.	Characteristics	Kitchener 128	Kitchener 129	Kitchener 130	Kitchener 131.01	Kitchener 131.02	Kitchener 140
<b>DWELLING CHARACTERISTICS</b>							
1.	Total number of occupied private dwellings.....	615	2,430	955	1,420	1,395	1,625
by tenure							
2.	Owned.....	185	1,740	825	855	1,300	1,335
3.	Rented.....	430	690	130	560	100	290
4.	On reserve (2).....	-	-	-	-	-	-
by type of dwelling							
5.	Single-detached house.....	180	1,470	750	745	1,260	1,465
6.	Apartment, 5 or more storeys.....	-	-	-	-	-	5
7.	Movable dwelling.....	-	-	-	20	-	10
8.	All other types (3).....	435	965	205	650	135	145
<b>HOUSEHOLD CHARACTERISTICS</b>							
Private Households							
9.	Total number of private households.....	615	2,430	955	1,415	1,400	1,630
by size of household							
10.	1 person.....	220	465	90	315	120	185
11.	2 persons.....	205	685	255	430	325	470
12.	3 persons.....	80	445	160	235	270	300
13.	4 - 5 persons.....	100	745	400	385	615	565
14.	6 - 9 persons.....	10	80	45	50	60	105
15.	10 or more persons.....	-	-	5	-	-	5
by number of families							
16.	Non-family household.....	255	530	115	380	145	210
17.	1 census family.....	360	1,875	825	1,025	1,240	1,390
18.	2 or more census families.....	-	25	15	10	15	25
Persons in Private Households							
19.	Total.....	1,350	6,930	3,130	3,815	4,630	5,155
20.	Average number of persons per household.....	2.2	2.9	3.3	2.7	3.3	3.2
<b>CENSUS FAMILY CHARACTERISTICS</b>							
Census families							
21.	Total number of census families in private households.....	360	1,930	855	1,045	1,275	1,440
by size of family							
22.	2 persons.....	195	715	255	420	350	510
23.	3 persons.....	70	445	170	230	270	305
24.	4 persons.....	65	520	295	275	440	390
25.	5 or more persons.....	30	245	130	120	200	235
by family structure and presence of children							
26.	Number of husband-wife families.....	295	1,685	810	915	1,200	1,365
27.	With no children at home.....	150	565	235	360	320	465
28.	With children at home.....	145	1,115	570	555	880	895
29.	1 child at home.....	55	380	155	185	245	285
30.	2 children at home.....	60	500	290	255	435	380
31.	3 or more children at home.....	30	235	130	115	200	235
32.	Number of lone-parent families.....	65	240	45	125	75	75
33.	Male parent.....	10	55	15	25	25	25
34.	1 child at home.....	5	35	10	10	15	15
35.	2 children at home.....	-	15	5	10	10	10
36.	3 or more children at home.....	-	10	-	5	5	5
37.	Female parent.....	55	185	35	105	55	55
38.	1 child at home.....	45	110	15	45	25	30
39.	2 children at home.....	5	50	10	35	20	10
40.	3 or more children at home.....	5	25	5	20	5	10



Tableau 1. (suite)

Certaines caractéristiques des secteurs de recensement, recensement de 1986 - données intégrales

						Caractéristiques	N°
						<b>CARACTÉRISTIQUES DU LOGEMENT</b>	
						Nombre total de logements privés occupés.....	1.
						<b>selon le mode d'occupation</b>	
						Possédé.....	2.
						Loué.....	3.
						Dans une réserve (2).....	4.
						<b>selon le type de logement</b>	
						Maison individuelle non attenante.....	5.
						Appartement, 5 étages ou plus.....	6.
						Logement mobile.....	7.
						Tous autres types (3).....	8.
						<b>CARACTÉRISTIQUES DU MÉNAGE</b>	
						<b>Ménages privés</b>	
						Nombre total de ménages privés.....	9.
						<b>selon la taille du ménage</b>	
						1 personne.....	10.
						2 personnes.....	11.
						3 personnes.....	12.
						4 - 5 personnes.....	13.
						6 - 9 personnes.....	14.
						10 personnes ou plus.....	15.
						<b>selon le nombre de familles</b>	
						Ménage non familial.....	16.
						1 famille de recensement.....	17.
						2 familles de recensement ou plus.....	18.
						<b>Personnes dans les ménages privés</b>	
						Total.....	19.
						Nombre moyen de personnes par ménage.....	20.
						<b>CARACTÉRISTIQUES DE LA FAMILLE DE RECENSEMENT</b>	
						<b>Familles de recensement</b>	
						Nombre total de familles de recensement dans les ménages privés.....	21.
						<b>selon la taille de la famille</b>	
						2 personnes.....	22.
						3 personnes.....	23.
						4 personnes.....	24.
						5 personnes ou plus.....	25.
						<b>selon la structure de la famille et la présence d'enfants</b>	
						<b>Nombre de familles époux-épouse.....</b>	<b>26.</b>
						Sans enfants à la maison.....	27.
						Avec enfants à la maison.....	28.
						1 enfant à la maison.....	29.
						2 enfants à la maison.....	30.
						3 enfants ou plus à la maison.....	31.
						<b>Nombre de familles monoparentales.....</b>	<b>32.</b>
						Parent de sexe masculin.....	33.
						1 enfant à la maison.....	34.
						2 enfants à la maison.....	35.
						3 enfants ou plus à la maison.....	36.
						Parent de sexe féminin.....	37.
						1 enfant à la maison.....	38.
						2 enfants à la maison.....	39.
						3 enfants ou plus à la maison.....	40.

**Table 1. (concluded)**  
**Selected Characteristics for Census Tracts, 1986 Census - 100% data**

	Kitchener 128	Kitchener 129	Kitchener 130	Kitchener 131.01	Kitchener 131.02	Kitchener 140
<b>Characteristics</b>						
<b>No.</b>						
<b>CENSUS FAMILY CHARACTERISTICS</b>						
<b>(concluded)</b>						
<b>Children in Census Families</b>						
1.	360	2,530	1,250	1,305	1,890	1,970
<b>by age</b>						
2.	100	560	305	325	465	405
3.	125	970	505	490	800	745
4.	55	340	175	165	240	280
5.	70	510	225	270	325	435
6.	15	150	40	60	55	110
7.	1.0	1.3	1.5	1.3	1.5	1.4
<b>Persons in Private Households</b>						
<b>by census family status and living arrangements</b>						
8.	1,355	6,925	3,130	3,815	4,630	5,155
9.	335	785	220	545	265	380
10.	50	200	55	125	100	120
11.	65	125	75	100	50	80
12.	225	465	90	320	120	190
13.	1,015	6,140	2,910	3,265	4,365	4,775
14.	2.8	3.2	3.4	3.1	3.4	3.3
15.	215	670	185	475	285	445
16.	115	275	60	210	105	125
17.	10	75	15	20	35	40
18.	5	5	10	15	5	5
19.	100	195	35	170	70	75
20.	105	390	115	265	180	320
<b>ECONOMIC FAMILY CHARACTERISTICS</b>						
<b>Economic Families</b>						
21.	370	1,940	845	1,070	1,270	1,430
<b>by size of family</b>						
22.	195	680	245	410	330	475
23.	75	445	165	240	275	295
24.	65	520	280	285	435	390
25.	35	290	155	130	235	270
<b>Persons in Private Households</b>						
26.	1,355	6,925	3,130	3,815	4,630	5,155
27.	290	590	165	415	165	265
28.	1,065	6,340	2,965	3,400	4,465	4,890
29.	2.9	3.3	3.5	3.2	3.5	3.4

Tableau 1. (fin)

Certaines caractéristiques des secteurs de recensement, recensement de 1986 - données intégrales

						Caractéristiques	N°
						<b>CARACTÉRISTIQUES DE LA FAMILLE DE RECENSEMENT (fin)</b>	
						<b>Enfants dans les familles de recensement</b>	
						Nombre total d'enfants à la maison.....	1.
						<b>selon l'âge</b>	
						Moins de 6 ans.....	2.
						6 - 14 ans.....	3.
						15 - 17 ans.....	4.
						18 - 24 ans.....	5.
						25 ans et plus.....	6.
						Nombre moyen d'enfants par famille de recensement (4).....	7.
						<b>Personnes dans les ménages privés</b>	
						<b>selon la situation des particuliers dans la famille de recensement et modalité de vie</b>	
						Nombre total de personnes.....	8.
						Nombre de personnes hors famille.....	9.
						Vivant avec des personnes apparentées (5).....	10.
						Vivant avec des personnes non apparentées seulement.....	11.
						Vivant seules.....	12.
						Nombre de personnes dans les familles.....	13.
						Nombre moyen de personnes par famille de recensement.....	14.
						<b>Nombre total de personnes de 65 ans et plus... et plus.....</b>	15.
						Nombre de personnes hors famille de 65 ans et plus.....	16.
						Vivant avec des personnes apparentées (5)...	17.
						Vivant avec des personnes non apparentées seulement.....	18.
						Vivant seules.....	19.
						Nombre de personnes de 65 ans et plus dans les familles.....	20.
						<b>CARACTÉRISTIQUES DE LA FAMILLE ÉCONOMIQUE</b>	
						<b>Familles économiques</b>	
						Nombre total de familles économiques dans les ménages privés.....	21.
						<b>selon la taille de la famille</b>	
						2 personnes.....	22.
						3 personnes.....	23.
						4 personnes.....	24.
						5 personnes ou plus.....	25.
						<b>Personnes dans les ménages privés</b>	
						Total.....	26.
						Nombre de personnes seules.....	27.
						Nombre de personnes dans la famille économique.....	28.
						Nombre moyen de personnes par famille économique.....	29.



**Table 2: Selected Characteristics for Component Census Subdivisions of the Census Metropolitan Area, 1986  
Census**

**Tableau 2: Certaines caractéristiques des subdivisions de recensement composantes de la région  
métropolitaine de recensement, recensement de 1986**

**Table 2.**  
**Selected Characteristics for Component Census Subdivisions of the Census Metropolitan Area,**  
**1986 Census - 100% data**

No.	Characteristics	Kitchener CMA/RMR	Cambridge, C	Kitchener, C	North Dumfries, TP	Waterloo, C	Woolwich, TP
<b>POPULATION/LAND AREA</b>							
1.	Population, 1981(1).....	287,801	77,189A	139,734	4,961A	49,428	16,489
2.	Population, 1986.....	311,195	79,920	150,604	5,221	58,718	16,732
3.	Population percentage change, 1981-1986.....	8.1%	3.5%	7.8%	5.2%	18.8%	1.5%
4.	Land area in square kilometres, 1986.....	823,64	115,06	135,13	185,12	64,45	323,88
5.	Population density per square kilometre, 1986...	377,8	694,6	1 114,5	28,2	911,1	51,7
<b>POPULATION CHARACTERISTICS</b>							
6.	Total population.....	311,195	79,920	150,605	5,225	58,715	16,730
<b>by sex and age</b>							
7.	Male, total.....	152,845	39,165	73,585	2,680	29,040	8,375
8.	0 - 4 years.....	11,730	3,085	5,620	170	2,170	690
9.	5 - 9 years.....	11,445	3,150	5,410	205	2,010	675
10.	10 - 14 years.....	11,665	3,255	5,330	230	2,050	800
11.	15 - 19 years.....	12,465	3,290	5,915	240	2,250	780
12.	20 - 24 years.....	15,245	3,475	7,385	230	3,455	710
13.	25 - 34 years.....	27,550	6,600	13,930	385	5,415	1,220
14.	35 - 44 years.....	22,260	5,680	10,705	405	4,275	1,185
15.	45 - 54 years.....	15,355	4,045	7,260	320	2,880	845
16.	55 - 64 years.....	13,100	3,310	6,380	265	2,420	725
17.	65 - 74 years.....	7,840	2,150	3,630	170	1,435	460
18.	75 years and over.....	4,200	1,125	2,035	65	685	290
19.	Female, total.....	158,350	40,755	77,020	2,540	29,680	8,355
20.	0 - 4 years.....	11,260	2,910	5,455	170	2,095	635
21.	5 - 9 years.....	10,980	2,970	5,190	190	1,965	660
22.	10 - 14 years.....	11,115	3,090	5,225	215	1,900	680
23.	15 - 19 years.....	11,995	3,225	5,655	235	2,150	730
24.	20 - 24 years.....	15,180	3,520	7,575	170	3,290	630
25.	25 - 34 years.....	27,975	6,725	14,220	375	5,440	1,210
26.	35 - 44 years.....	22,520	5,760	10,765	410	4,350	1,230
27.	45 - 54 years.....	14,850	3,780	7,130	285	2,825	835
28.	55 - 64 years.....	14,360	3,610	7,030	255	2,695	760
29.	65 - 74 years.....	10,225	2,860	4,895	145	1,815	515
30.	75 years and over.....	7,875	2,310	3,875	80	1,155	460
<b>by marital status</b>							
31.	Single (never married), total.....	130,535	32,880	62,895	2,175	25,095	7,490
32.	Single (never married), 15 years of age and over.....	62,340	14,420	30,670	995	12,910	3,345
33.	Married (includes separated).....	159,200	41,225	76,545	2,840	30,205	8,390
34.	Widowed.....	14,210	4,155	6,990	145	2,225	695
35.	Divorced.....	7,250	1,660	4,170	60	1,195	160
<b>by mother tongue</b>							
36.	Single responses.....	299,890	77,170	144,410	5,105	57,015	16,200
37.	English.....	249,155	64,860	118,095	4,620	48,485	13,095
38.	French.....	3,710	1,035	1,920	30	665	55
39.	Non-official languages.....	47,020	11,265	24,390	450	7,870	3,045
40.	German.....	16,775	1,305	9,205	145	3,435	2,690
41.	Portuguese.....	8,220	5,430	2,560	70	145	15
42.	Polish.....	2,220	430	1,410	15	325	35
43.	Dutch.....	1,775	510	665	120	360	120
44.	Italian.....	1,570	725	580	35	210	15
45.	Other languages.....	16,465	2,870	9,970	65	3,390	175
46.	Multiple responses.....	11,305	2,755	6,200	115	1,705	535
47.	English and French.....	1,630	375	965	5	255	30
48.	English and non-official language(s).....	8,995	2,260	4,825	105	1,320	480
49.	French and non-official language(s).....	80	20	40	-	15	-
	English, French and non-official language(s).....	215	40	120	5	45	5
51.	Non-official languages.....	390	55	250	-	70	20

Tableau 2.

Certaines caractéristiques des subdivisions de recensement composantes de la région métropolitaine de recensement, recensement de 1986 - données intégrales

					Caractéristiques	N°
					<b>POPULATION/SUPERFICIE</b>	
					Population, 1981(1).....	1.
					Population, 1986.....	2.
					Taux de variation de la population, 1981-1986...	3.
					Superficie en kilomètres carrés, 1986.....	4.
					Densité de la population par kilomètre carré, 1986.....	5.
					<b>CARACTÉRISTIQUES DE LA POPULATION</b>	
					Population totale.....	6.
					<b>selon le sexe et l'âge</b>	
					<b>Hommes, total.....</b>	<b>7.</b>
					0 - 4 ans.....	8.
					5 - 9 ans.....	9.
					10 - 14 ans.....	10.
					15 - 19 ans.....	11.
					20 - 24 ans.....	12.
					25 - 34 ans.....	13.
					35 - 44 ans.....	14.
					45 - 54 ans.....	15.
					55 - 64 ans.....	16.
					65 - 74 ans.....	17.
					75 ans et plus.....	18.
					<b>Femmes, total.....</b>	<b>19.</b>
					0 - 4 ans.....	20.
					5 - 9 ans.....	21.
					10 - 14 ans.....	22.
					15 - 19 ans.....	23.
					20 - 24 ans.....	24.
					25 - 34 ans.....	25.
					35 - 44 ans.....	26.
					45 - 54 ans.....	27.
					55 - 64 ans.....	28.
					65 - 74 ans.....	29.
					75 ans et plus.....	30.
					<b>selon l'état matrimonial</b>	
					Célibataires (jamais marié(e)s), total.....	31.
					Célibataires (jamais marié(e)s), 15 ans et plus.....	32.
					Marié(e)s (comprend séparé(e)s).....	33.
					Veufs (ves).....	34.
					Divorcé(e)s.....	35.
					<b>selon la langue maternelle</b>	
					Réponses uniques.....	36.
					Anglais.....	37.
					Français.....	38.
					Langues non officielles.....	39.
					Allemand.....	40.
					Portugais.....	41.
					Polonais.....	42.
					Néerlandais.....	43.
					Italien.....	44.
					Autres langues.....	45.
					Réponses multiples.....	46.
					Anglais et français.....	47.
					Anglais et langue(s) non officielle(s).....	48.
					Français et langue(s) non officielle(s).....	49.
					Anglais, français et langue(s) non officielle(s).....	50.
					Langues non officielles.....	51.

Table 2. (continued)

Selected Characteristics for Component Census Subdivisions of the Census Metropolitan Area,  
1986 Census - 100% data

No.	Characteristics	Kitchener CMA/RMR	Cambridge, C	Kitchener, C	North Dumfries, TP	Waterloo, C	Woolwich, TP
<b>DWELLING CHARACTERISTICS</b>							
1.	Total number of occupied private dwellings.....	110,155	27,080	55,080	1,635	21,195	5,170
by tenure							
2.	Owned.....	68,175	17,750	31,785	1,335	13,165	4,135
3.	Rented.....	41,980	9,330	23,295	285	8,025	1,040
4.	On reserve (2).....	-	-	-	-	-	-
by type of dwelling							
5.	Single-detached house.....	61,030	15,770	27,920	1,475	11,970	3,895
6.	Apartment, 5 or more storeys.....	10,930	950	7,375	5	2,605	-
7.	Movable dwelling.....	50	25	5	15	5	5
8.	All other types (3).....	38,145	10,330	19,780	150	6,610	1,275
<b>HOUSEHOLD CHARACTERISTICS</b>							
Private Households							
9.	Total number of private households.....	110,155	27,075	55,075	1,635	21,190	5,170
by size of household							
10.	1 person.....	22,045	4,755	12,200	190	4,190	715
11.	2 persons.....	33,230	7,750	16,815	470	6,755	1,445
12.	3 persons.....	19,975	5,050	9,865	305	3,830	925
13.	4 - 5 persons.....	31,140	8,430	14,585	565	5,835	1,715
14.	6 - 9 persons.....	3,675	1,080	1,575	105	570	345
15.	10 or more persons.....	100	15	35	-	15	35
by number of families							
16.	Non-family household.....	26,970	5,565	14,775	215	5,535	860
17.	1 census family.....	82,130	21,155	39,840	1,400	15,495	4,240
18.	2 or more census families.....	1,055	355	465	25	165	50
Persons in Private Households							
19.	Total.....	306,580	78,645	148,350	5,185	57,970	16,435
20.	Average number of persons per household.....	2.8	2.9	2.7	3.2	2.7	3.2
<b>CENSUS FAMILY CHARACTERISTICS</b>							
Census families							
21.	Total number of census families in private households.....	84,270	21,880	40,775	1,450	15,830	4,335
by size of family							
22.	2 persons.....	32,960	8,085	16,495	510	6,410	1,460
23.	3 persons.....	19,145	5,040	9,380	310	3,520	895
24.	4 persons.....	21,835	5,975	10,270	385	4,030	1,165
25.	5 or more persons.....	10,335	2,780	4,630	235	1,865	820
by family structure and presence of children							
26.	Number of husband-wife families.....	74,745	19,310	35,725	1,370	14,290	4,055
27.	With no children at home.....	27,595	6,655	13,615	465	5,550	1,305
28.	With children at home.....	47,150	12,650	22,105	905	8,740	2,745
29.	1 child at home.....	16,150	4,235	7,820	285	3,010	800
30.	2 children at home.....	20,940	5,715	9,810	380	3,890	1,140
31.	3 or more children at home.....	10,060	2,700	4,480	235	1,835	810
32.	Number of lone-parent families.....	9,525	2,570	5,050	80	1,540	280
33.	Male parent.....	1,615	465	790	25	265	60
34.	1 child at home.....	960	275	480	10	160	30
35.	2 children at home.....	485	145	230	10	80	25
36.	3 or more children at home.....	170	50	80	5	25	10
37.	Female parent.....	7,915	2,105	4,255	55	1,275	220
38.	1 child at home.....	4,405	1,155	2,395	30	705	115
39.	2 children at home.....	2,510	660	1,330	15	430	70
40.	3 or more children at home.....	1,000	290	530	10	140	30

See note(s), footnote(s) and abbreviation(s) on foldout at end of publication.



Tableau 2. (suite)

Certaines caractéristiques des subdivisions de recensement composantes de la région métropolitaine de recensement, recensement de 1986 - données intégrales

						Caractéristiques	N°
						<b>CARACTÉRISTIQUES DU LOGEMENT</b>	
						Nombre total de logements privés occupés.....	1.
						<b>selon le mode d'occupation</b>	
						Possédé.....	2.
						Loué.....	3.
						Dans une réserve(2).....	4.
						<b>selon le type de logement</b>	
						Maison individuelle non attenante.....	5.
						Appartement, 5 étages ou plus.....	6.
						Logement mobile.....	7.
						Tous autres types (3).....	8.
						<b>CARACTÉRISTIQUES DU MÉNAGE</b>	
						<b>Ménages privés</b>	
						Nombre total de ménages privés.....	9.
						<b>selon la taille du ménage</b>	
						1 personne.....	10.
						2 personnes.....	11.
						3 personnes.....	12.
						4 - 5 personnes.....	13.
						6 - 9 personnes.....	14.
						10 personnes ou plus.....	15.
						<b>selon le nombre de familles</b>	
						Ménage non familial.....	16.
						1 famille de recensement.....	17.
						2 familles de recensement ou plus.....	18.
						<b>Personnes dans les ménages privés</b>	
						Total.....	19.
						Nombre moyen de personnes par ménage.....	20.
						<b>CARACTÉRISTIQUES DE LA FAMILLE DE RECENSEMENT</b>	
						<b>Familles de recensement</b>	
						Nombre total de familles de recensement dans les ménages privés.....	21.
						<b>selon la taille de la famille</b>	
						2 personnes.....	22.
						3 personnes.....	23.
						4 personnes.....	24.
						5 personnes ou plus.....	25.
						<b>selon la structure de la famille et la présence d'enfants</b>	
						<b>Nombre de familles époux-épouse.....</b>	<b>26.</b>
						Sans enfants à la maison.....	27.
						Avec enfants à la maison.....	28.
						1 enfant à la maison.....	29.
						2 enfants à la maison.....	30.
						3 enfants ou plus à la maison.....	31.
						<b>Nombre de familles monoparentales.....</b>	<b>32.</b>
						Parent de sexe masculin.....	33.
						1 enfant à la maison.....	34.
						2 enfants à la maison.....	35.
						3 enfants ou plus à la maison.....	36.
						Parent de sexe féminin.....	37.
						1 enfant à la maison.....	38.
						2 enfants à la maison.....	39.
						3 enfants ou plus à la maison.....	40.

Table 2. (concluded)

Selected Characteristics for Component Census Subdivisions of the Census Metropolitan Area,  
1986 Census - 100% data

No.	Characteristics	Kitchener CMA/RMR	Cambridge, C	Kitchener, C	North Dumfries, TP	Waterloo, C	Woolwich, TP
<b>CENSUS FAMILY CHARACTERISTICS (concluded)</b>							
<b>Children in Census Families</b>							
1.	Total number of children at home.....	106,950	28,815	50,305	1,980	19,265	6,570
<b>by age</b>							
2.	Under 6 years of age.....	26,990	7,010	12,960	405	5,055	1,550
3.	6 - 14 years.....	40,140	11,140	18,725	750	7,010	2,515
4.	15 - 17 years.....	14,000	3,805	6,535	285	2,480	910
5.	18 - 24 years.....	20,750	5,535	9,690	435	3,830	1,255
6.	25 years and over.....	5,070	1,335	2,395	110	890	340
7.	Average number of children per census family(4).....	1.3	1.3	1.2	1.4	1.2	1.5
<b>Persons in Private Households</b>							
<b>by census family status and living arrangements</b>							
8.	Total number of persons.....	306,585	78,640	148,350	5,190	57,970	16,435
9.	Number of non-family persons.....	40,625	8,640	21,540	390	8,590	1,475
10.	Living with relatives (5).....	8,515	2,420	4,260	120	1,345	365
11.	Living with non-relatives only.....	10,075	1,460	5,080	80	3,055	390
12.	Living alone.....	22,045	4,755	12,200	185	4,185	710
13.	Number of family persons.....	265,960	70,010	126,810	4,800	49,385	14,960
14.	Average number of persons per census family.....	3.2	3.2	3.1	3.3	3.1	3.5
15.	Total number of persons 65 years and over.....	27,690	7,620	13,210	445	4,870	1,540
16.	Number of non-family persons 65 years and over.....	10,770	3,090	5,345	125	1,720	485
17.	Living with relatives (5).....	2,410	740	1,130	40	395	105
18.	Living with non-relatives only.....	510	125	250	5	95	35
19.	Living alone.....	7,855	2,230	3,965	80	1,235	345
20.	Number of family persons 65 years and over..	16,920	4,525	7,865	325	3,155	1,055
<b>ECONOMIC FAMILY CHARACTERISTICS</b>							
<b>Economic Families</b>							
21.	Total number of economic families in private households.....	84,995	21,950	41,250	1,440	15,980	4,375
<b>by size of family</b>							
22.	2 persons.....	31,810	7,640	15,995	480	6,270	1,425
23.	3 persons.....	19,245	4,995	9,500	300	3,545	900
24.	4 persons.....	21,840	5,895	10,365	385	4,040	1,160
25.	5 or more persons.....	12,100	3,420	5,395	275	2,125	895
<b>Persons in Private Households</b>							
26.	Total.....	306,580	78,645	148,350	5,190	57,970	16,435
27.	Number of unattached individuals.....	32,115	6,220	17,285	265	7,240	1,100
28.	Number of economic family persons.....	274,470	72,425	131,065	4,920	50,730	15,335
29.	Average number of persons per economic family...	3.2	3.3	3.2	3.4	3.2	3.5

Tableau 2. (fin)

Certaines caractéristiques des subdivisions de recensement composantes de la région métropolitaine de recensement, recensement de 1986 - données intégrales

						Caractéristiques	N°
						<b>CARACTÉRISTIQUES DE LA FAMILLE DE RECENSEMENT (fin)</b>	
						<b>Enfants dans les familles de recensement</b>	
						Nombre total d'enfants à la maison.....	1.
						<b>selon l'âge</b>	
						Moins de 6 ans.....	2.
						6 - 14 ans.....	3.
						15 - 17 ans.....	4.
						18 - 24 ans.....	5.
						25 ans et plus.....	6.
						Nombre moyen d'enfants par famille de recensement(4).....	7.
						<b>Personnes dans les ménages privés</b>	
						<b>selon la situation des particuliers dans la famille de recensement et modalité de vie</b>	
						Nombre total de personnes.....	8.
						Nombre de personnes hors famille.....	9.
						Vivant avec des personnes apparentées(5)....	10.
						Vivant avec des personnes non apparentées seulement.....	11.
						Vivant seules.....	12.
						Nombre de personnes dans les familles.....	13.
						Nombre moyen de personnes par famille de recensement.....	14.
						<b>Nombre total de personnes de 65 ans et plus... et plus.....</b>	15.
						Nombre de personnes hors famille de 65 ans et plus.....	16.
						Vivant avec des personnes apparentées(5)...	17.
						Vivant avec des personnes non apparentées seulement.....	18.
						Vivant seules.....	19.
						Nombre de personnes de 65 ans et plus dans les familles.....	20.
						<b>CARACTÉRISTIQUES DE LA FAMILLE ÉCONOMIQUE</b>	
						<b>Familles économiques</b>	
						Nombre total de familles économiques dans les ménages privés.....	21.
						<b>selon la taille de la famille</b>	
						2 personnes.....	22.
						3 personnes.....	23.
						4 personnes.....	24.
						5 personnes ou plus.....	25.
						<b>Personnes dans les ménages privés</b>	
						Total.....	26.
						Nombre de personnes seules.....	27.
						Nombre de personnes dans la famille économique.....	28.
						Nombre moyen de personnes par famille économique.....	29.



**REFERENCE MATERIAL**  
**IN**  
**ENGLISH**

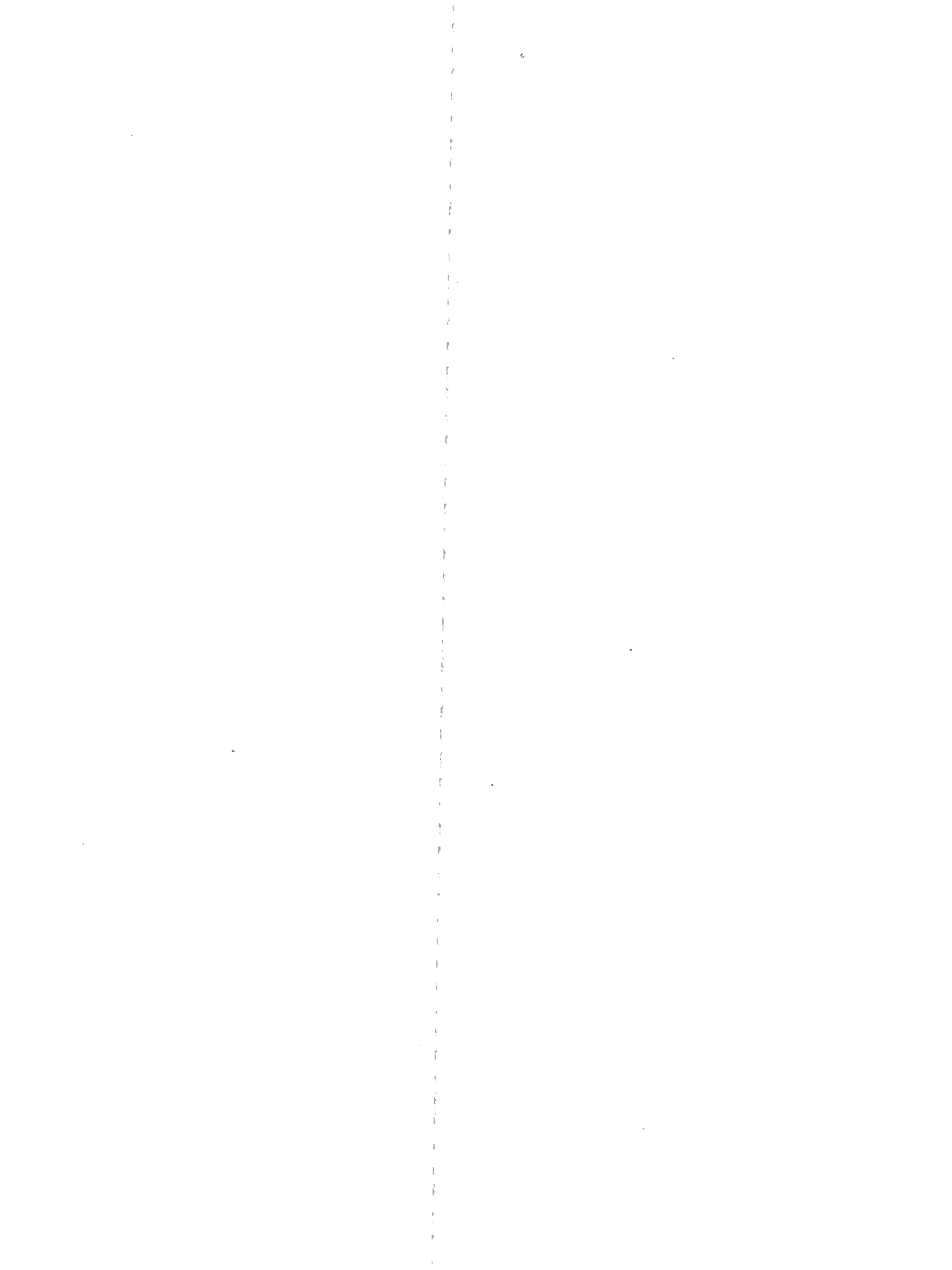

## DEFINITIONS

The definitions of geographic terms and census concepts are presented here in summary form only. Users should refer to the **1986 Census Dictionary** (Catalogue No. 99-101E or F) for the full definitions and additional remarks related to these concepts and definitions.

### GEOGRAPHIC TERMS:

#### CENSUS AGGLOMERATION (CA)

##### Concept and General Criteria

The general concept of a census agglomeration (CA) is one of a large urbanized core, together with adjacent urban and rural areas which have a high degree of economic and social integration with that core.

A CA is defined as the main labour market area of an urban area (the urbanized core) of at least 10,000 population, based on the previous census. Once a CA attains an urbanized core population of at least 100,000, based on the previous census, it becomes a census metropolitan area (CMA).

CAs are comprised of one or more census subdivisions (CSDs) which meet at least one of the following criteria:

- (1) the CSD falls completely or partly inside the urbanized core;
- (2) at least 50% of the employed labour force living in the CSD works in the urbanized core; or
- (3) at least 25% of the employed labour force working in the CSD lives in the urbanized core.

##### Regular and Consolidated CAs

In some parts of the country, adjacent CAs are socially and economically interrelated. When this occurs, they are grouped into a single consolidated CA. A regular CA, on the other hand, is free-standing. It is either not adjacent to another CA or not sufficiently related to another CA to be consolidated.

To be eligible for consolidation, the total commuting interchange between the adjacent CAs must be equal to at least 35% of the labour force living in the smaller CA. After consolidation, the original CAs become subregions (called primary CAs) within the consolidated CA.

### Additional Criteria and Procedures for Inclusion of CSDs in CAs

In addition to criteria (1), (2) and (3) outlined above, the following criteria are applied to determine if a CSD is to be included:

- (4) If the commuting flow is less than 100 persons, CSDs are excluded from the CA, even if criteria (2) or (3) apply.
- (5) Even if criteria (2), (3) or (4) apply, CSDs may be included or excluded to maintain the contiguity of the CA.
- (6) CSD components of census-tracted CAs are retained for historical comparability even if they no longer meet criteria (2) or (3).

All the above criteria have been ranked in priority order. A CSD meeting the criteria for two or more CMAs/CAs is included in the CMA or CA for which it has the highest ranked criterion. If the CSD meets criteria that have the same rank, the decision is based on the actual population or on the number of commuters involved.

Exceptions to the above delineation criteria may occasionally be made in certain special situations.

Users should be aware that CA boundaries may not conform precisely with the main labour market area, since CAs must respect CSD limits.

#### CENSUS METROPOLITAN AREA (CMA)

##### Concept and General Criteria

The general concept of a census metropolitan area (CMA) is one of a very large urbanized core, together with adjacent urban and rural areas which have a high degree of economic and social integration with that core.

A CMA is defined as the main labour market area of an urban area (the urbanized core) of at least 100,000 population, based on the previous census. Once an area becomes a CMA, it is retained in the program even if its population subsequently declines.

Smaller labour market areas, centred on urbanized cores of at least 10,000 population, are included in the census agglomeration (CA) program.

CMAs are comprised of one or more census subdivisions (CSDs) which meet at least one of the following criteria:

- (1) the CSD falls completely or partly inside the urbanized core;
- (2) at least 50% of the employed labour force living in the CSD works in the urbanized core; or
- (3) at least 25% of the employed labour force working in the CSD lives in the urbanized core.

#### Regular and Consolidated CMAs

In some parts of the country, adjacent CMAs and CAs are socially and economically interrelated. When this occurs, they are grouped into a single consolidated CMA. A regular CMA, on the other hand, is free-standing. It is either not adjacent to another CMA or CA or not sufficiently related to another CMA or CA to be consolidated.

To be eligible for consolidation, the total commuting interchange between the adjacent CMAs and CAs must be equal to at least 35% of the labour force living in the smaller CMA or CA. After consolidation, the original CMAs and CAs become subregions (called primary CMAs and CAs) within the consolidated CMA.

#### Additional Criteria and Procedures for Inclusion of CSDs in CMAs

In addition to criteria (1), (2) and (3) outlined above, the following criteria are applied to determine if a CSD is to be included in the CMA:

- (4) If the commuting flow is less than 100 persons, CSDs are excluded from the CMA, even if criteria (2) or (3) apply.
- (5) Even if criteria (2), (3) or (4) apply, CSDs may be included or excluded to maintain the contiguity of the CMA.
- (6) CSD components of census tracted CMAs are retained for historical comparability even if they no longer meet criteria (2) or (3).

All the above criteria have been ranked in priority order. A CSD meeting the criteria for two or more CMAs/CAs is included in the one for which it has the highest ranked criterion. If the CSD meets criteria that have the same rank, the decision is based on the actual population or on the number of commuters involved.

Exceptions to the above delineation criteria may occasionally be made in certain special situations.

Users should be aware that CMA boundaries may not conform precisely with the main labour market area, since CMAs must respect CSD limits. CMAs

may also differ from metropolitan areas designated by local authorities for planning or other purposes.

#### **CENSUS SUBDIVISION (CSD)**

Refers to the general term applying to municipalities, Indian reserves, Indian settlements and unorganized territories.

In Newfoundland, Nova Scotia and British Columbia, the term also describes geostatistical areas that have been created by Statistics Canada in co-operation with the provinces as equivalents for municipalities.

#### **CENSUS SUBDIVISION TYPE**

Census subdivisions are classified into various types, according to official designations adopted by provincial or federal authorities. With the exception of unorganized territories, Indian reserves and Indian settlements, hamlets in the Northwest Territories and settlements in the Yukon Territory, the type indicates the municipal status of a CSD. The following list indicates the abbreviations used for the most common CSD types:

BOR	Borough
C	City - Cité
CM	County (Municipality)
COM	Community
CT	Canton (Municipalité de)
CU	Cantons unis (Municipalité de)
DM	District (Municipality)
HAM	Hamlet
ID	Improvement District
LGD	Local Government District
LOT	Township and Royalty
MD	Municipal District
NH	Northern Hamlet
NV	Northern Village
P	Paroisse (Municipalité de)
PAR	Parish
R	Indian Reserve - Réserve indienne
RM	Rural Municipality
RV	Resort Village
SA	Special Area
SCM	Subdivision of County Municipality
SD	Sans désignation (Municipalité)
S-E	Indian Settlement - Établissement indien
SET	Settlement
SRD	Subdivision of Regional District
SUN	Subdivision of Unorganized
SV	Summer Village
T	Town
TP	Township
UNO	Unorganized - Non organisé
V	Ville



VC	Village Cri
VK	Village Naskapi
VL	Village
VN	Village Nordique

### **CENSUS TRACT (CT)**

Refers to a permanent small census geostatistical area established in large urban communities with the help of local specialists interested in urban and social science research. Census tracts are reviewed and approved by Statistics Canada according to the following criteria:

- (a) the boundaries must follow permanent and easily recognized lines on the ground;
- (b) the population must be between 2,500 and 8,000, with a preferred average of 4,000 persons, except for census tracts in the central business district, major industrial zones, or in peripheral rural or urban areas that may have either a lower or higher population;
- (c) the area must be as homogeneous as possible in terms of economic status and social living conditions; and
- (d) the shape must be as compact as possible.

All census metropolitan areas and all census agglomerations with a census subdivision having a population of 50,000 or more at the previous census are eligible for a census tract program. Once an urban centre is added to the program, it is retained even if its population subsequently declines.

While census tract boundaries do not necessarily respect census subdivision boundaries, they do respect the boundaries of census metropolitan areas and census agglomerations and their constituent primary census metropolitan areas and primary census agglomerations.

### **COMPONENT**

Refers to the census subdivisions (CSDs) which form the building blocks of a census metropolitan area (CMA) or census agglomeration (CA), or of a primary census metropolitan area (PCMA) or primary census agglomeration (PCA).

### **GEOSTATISTICAL AREA**

Refers to geographic areas delineated or employed for the tabulation and dissemination of census

data. This term applies to provinces and territories, census divisions, census subdivisions, census consolidated subdivisions, census metropolitan areas, census agglomerations, primary census metropolitan areas, primary census agglomerations, census tracts, provincial census tracts, urban areas, federal electoral districts and enumeration areas.

### **INDIAN RESERVE**

Refers to land, the legal title to which is vested in Her Majesty, that has been set apart for the use and benefit of an Indian band and that is subject to the terms of the Indian Act. Since it is generally excluded from local jurisdiction and is administered by the Federal Department of Indian and Northern Affairs Canada (INAC), it is classified as a census subdivision (CSD) by Statistics Canada.

### **INDIAN SETTLEMENT**

Refers to places, identified by the Federal Department of Indian and Northern Affairs Canada (INAC) for statistical purposes only, where a self-contained group of at least 10 Indian people reside more or less permanently. Indian settlements are usually located on Crown lands under federal or provincial jurisdiction. They have not been set apart for the use and benefit of an Indian band as is the case with Indian reserves.

### **LAND AREA**

Refers to area measurement in square kilometres and excludes, wherever feasible, large bodies of water.

### **POPULATION DENSITY**

Refers to the number of persons per square kilometre of land area.

### **PRIMARY CENSUS AGGLOMERATION (PCA) - PRIMARY CENSUS METROPOLITAN AREA (PCMA)**

Refers to a labour market subregion within a larger consolidated census metropolitan area (CMA) or census agglomeration (CA).

Adjacent CMAs and CAs are consolidated into a single CMA or CA if the total commuting

interchange between the two is equal to at least 35% of the employed labour force living in the smaller CMA or CA. After consolidation, the original CMAs or CAs become PCMAs or PCAs within the new consolidated CMA or CA.

### PROVINCIAL CENSUS TRACT (PCT)

Refers to a permanent small census geostatistical area of rural and/or urban type. PCTs exist in the area not included in the census tract program. Populations of PCTs generally vary between 3,000 and 8,000 with a preferred average of 5,000. Boundaries, as much as possible, follow permanent physical features and/or geographic units suggested by the provinces.

### REFERENCE MAP

Refers to a map that identifies and locates the boundaries of census geostatistical areas.

### CENSUS CONCEPTS:

#### AGE

Refers to the age at last birthday (as of the census reference date, June 3, 1986). This variable is derived from the date of birth question which asks day, month and year of birth. Persons who were unable to give the exact date of birth were asked to give the best possible estimate.

#### CENSUS FAMILY

Refers to a husband and a wife (with or without children who have never married, regardless of age), or a lone parent of any marital status, with one or more children who have never married, regardless of age, living in the same dwelling. For census purposes, persons living in a common-law type of arrangement are considered as now married, regardless of their legal marital status; they accordingly appear as a husband-wife family in most census family tables.

#### CENSUS FAMILY COMPOSITION

Refers to the classification of census families in terms of the number and/or age groups of children at home.

### CENSUS FAMILY LIVING ARRANGEMENTS

Refers to the classification of persons in terms of whether they are members of a family household or a non-family household, and whether they are family or non-family persons.

### CENSUS FAMILY STATUS

Refers to the classification of the population into family and non-family persons.

Family persons refers to household members who belong to a census family. They, in turn, are further classified as follows:

The terms Husband and Wife refer to persons living in the same dwelling as spouses. Persons living common-law are considered, for census purposes, as now married, regardless of their legal marital status, and accordingly appear as a husband-wife family in most of the published tables.

Lone parent refers to a mother or a father, with no spouse present, living in a dwelling with one or more never-married children.

Child refers to sons and daughters (including adopted children and stepchildren) who have never married, regardless of age, and are living in the same dwelling as their parent(s). Sons and daughters who have ever been married, regardless of their marital status at enumeration, are not considered as members of their parents' family, even though they are living in the same dwelling.

Non-family persons refers to household members who do not belong to a census family. They may be related to the household reference person - Person 1 - (e.g., brother-in-law, cousin, grandparent) or unrelated (e.g., lodger, room-mate, employee). A person living alone is always a non-family person.

### CENSUS FAMILY STRUCTURE

Refers to the classification of census families into husband-wife families (with or without children present) and lone-parent families by sex of parent. Husband-wife families may be further disaggregated into "Now-married Couples" and "Common-law Couples".

## ECONOMIC FAMILY

Refers to a group of two or more persons who live in the same dwelling and are related to each other by blood, marriage or adoption. Persons living common-law are considered, for census purposes, as now married regardless of their legal marital status; they accordingly appear as married couples in the economic family tables.

## ECONOMIC FAMILY STATUS

Refers to the classification of population in terms of whether or not they are members of an economic family.

Economic family persons refers to household members who are members of an economic family.

Unattached individuals refers to household members who are not members of an economic family. A person living alone is always an unattached individual.

## HOUSEHOLD SIZE

Refers to the number of persons in a private household.

## HOUSEHOLD TYPE

Refers to the basic division of private households into family and non-family households. Family household refers to a household that contains at least one census family (e.g., persons living in the same dwelling who have a husband-wife or parent and never-married child relationship). One-family household refers to a single census family that occupies one private dwelling. The family may be that of the person responsible for household payments (primary family) or a family in which the person responsible for household payments is not a member (secondary family). A multiple-family household is one in which two or more census families occupy the same private dwelling. Additional persons may or may not be present in such a household.

A non-family household refers to one person who lives alone in a private dwelling, or to a group of persons who occupy a private dwelling and do not constitute a census family.

## MARITAL STATUS

Refers to the conjugal status of a person.

## Now married (excluding separated)

Persons whose husband or wife is living, unless the couple is separated or a divorce has been obtained. Persons living common-law are considered as "Now married".

## Separated

Persons who have been deserted or who have parted because they no longer want to live together, but have not obtained a divorce.

## Divorced

Persons who have obtained a legal divorce and who have not remarried.

## Widowed

Persons who have lost their spouse through death and who have not remarried.

## Never married (single)

Persons who have never married (including all persons less than 15 years of age) and persons whose marriage was annulled.

## MOTHER TONGUE

Refers to the first language learned in childhood and still understood by the individual at the time of the census.

In 1986, the following instructions were provided to respondents:

"You should report the first language you learned in childhood, that is, before you went to school. If you no longer understand that language, report the second language you learned. If you are answering for someone else, report the first language that he/she learned in childhood.

If you understand more than one language, report the one you learned first. If you learned two languages at the same time, report the language you **yourself** spoke **most often at home**. If you used the two languages **equally often**, report both.

For a child who has not yet learned a language, report the language he/she will first be learning **at home**. If he/she is learning two languages at the same time, report the one in which he/she is spoken to **most often**. If the two languages are used **equally often**, report both.

Persons who speak an **Indian** language (from India) should not report Indian but rather Hindi, Urdu, Punjabi or some other language as applicable. Persons who speak an **Amerindian** language (North American Indian) should report Cree, Ojibway or some other Amerindian language as applicable."

## OCCUPIED PRIVATE DWELLING

Refers to a private dwelling in which a person or group of persons is permanently residing on Census Day. Also included are private dwellings whose usual residents are temporarily absent on Census Day. Unless otherwise specified, all data in housing reports are for occupied private dwellings rather than unoccupied private dwellings or dwellings occupied solely by foreign and/or temporary residents.

## PRIVATE DWELLING

Refers to a separate set of living quarters with a private entrance either from outside or from a common hall, lobby, vestibule or stairway inside the building. The entrance to the dwelling must be one which can be used without passing through the living quarters of someone else.

## PRIVATE HOUSEHOLD

Refers to a person or group of persons (other than foreign residents) who occupy a private dwelling and do not have a usual place of residence elsewhere in Canada. The number of private households equals the number of occupied private dwellings.

## SEX

Refers to the gender of the respondent.

## STRUCTURAL TYPE OF DWELLING

Refers to the structural characteristics and/or dwelling configuration, that is, whether the dwelling is a detached single house, apartment in a high-rise building, a row house, a mobile home, etc.

### Structural Type of Dwelling - 1986 Census Publication Categories:

- Single-detached House - A single dwelling not attached to any other dwelling or structure (except its own garage or shed). A single-

detached house has open space on all sides, and has no dwellings either above or below it.

- Apartment in a Building that Has Five or More Storeys - A dwelling unit in a high-rise building which has five or more storeys.
- Movable Dwelling (Comprises "Mobile Home" and "Other Movable Dwelling".)

Mobile Home - A single dwelling, designed and constructed to be transported on its own chassis, and capable of being moved on short notice.

Other Movable Dwelling - A single dwelling, other than a mobile home, used as a place of residence, but capable of being moved on short notice, such as a tent, recreational vehicle, motor home, railroad car, or houseboat.

- Other Dwelling (Comprises "Semi-detached House", "Row House", "Other Single Attached House", "Apartment or Flat in a Detached Duplex" and "Apartment in a Building that Has Less than Five Storeys".)

In 1986, the term "single-detached house" replaces "single-detached" and "single house", as used in previous censuses.

In 1976, 1981 and 1986, the term "movable dwelling" refers to mobile homes and other movable dwellings.

## TENURE

Refers to whether some member of the household owns or rents the dwelling.

A dwelling is classified as "owned" even if it is not fully paid for, such as one which has a mortgage or some other claim on it. The dwelling may be situated on rented or leased land or be part of a condominium (whether registered or unregistered).

A dwelling is classified as "rented" even if it is provided without cash rent or at a reduced rent or if the dwelling is part of a co-operative. For census purposes, in a co-operative all members jointly own the co-operative and occupy their dwelling units under a lease agreement.

For historical and statutory reasons, shelter occupancy on reserves does not lend itself to the

usual classification by standard tenure categories. Therefore, a special category on reserve has been created for 1986 Census products to apply to all occupied private dwellings on reserves whether originally reported as owned or rented. Thus, tenure categories owned and rented refer to occupied private non-reserve dwellings only.

## DATA QUALITY

### GENERAL

The 1986 Census was a large and complex undertaking and, while considerable effort was taken to ensure high standards throughout all collection and processing operations, the resulting estimates are inevitably subject to a certain degree of error. Users of census data should be aware such error exists, and have some appreciation of its main components, so that they can assess the usefulness of census data for their purposes and the risks involved in basing conclusions or decisions on these data.

Errors can arise at virtually every stage of the census process from the preparation of materials, through the listing of dwellings and data collection to processing. Some errors occur more or less at random, and when the individual responses are aggregated for a sufficiently large group, such errors tend to cancel out. For errors of this nature, the larger the group, the more accurate the corresponding estimate. It is for this reason that users are advised to be cautious when using small estimates. There are some errors, however, which might occur more systematically, and which result in "biased" estimates. Because the bias from such errors is persistent no matter how large the group for which responses are aggregated, and because bias is particularly difficult to measure, systematic errors are a more serious problem for most data users than the random errors referred to previously.

For census data in general, the principal types of error are as follows:

- **coverage errors**, which occur when dwellings and/or individuals are missed, incorrectly included or double counted;
- **non-response errors**, which result from the fact that responses cannot be obtained from a small number of households and/or individuals, because of extended absence or some other reason;
- **response errors**, which occur when the respondent, or sometimes the Census Representen-

tative, misunderstands a census question, and records an incorrect response;

- **processing errors**, which can occur at various steps including: **coding**, when "write-in" responses are transformed into numerical codes by clerks; **data capture**, when responses are transferred from the census questionnaire to computer tapes by key-entry operators; and **imputation**, when a "valid", but not necessarily correct, response is inserted into a record by the computer to replace missing or "invalid" data ("valid" and "invalid" referring to whether or not the response is consistent with other information on the record);
- **sampling errors**, which apply only to the supplementary questions on the "long form" asked of a one-fifth sample of households, and which arise from the fact that the results for these questions, when weighted up to represent the whole population, inevitably differ somewhat from the results which would have been obtained if these questions had been asked of all households.

The above types of error each have both random and systematic components. Usually, however, the systematic component of sampling error is very small in relation to its random component. For the other non-sampling errors, both random and systematic components may be significant.

Since the data contained in this set of tabulations do not involve the supplementary questions on the "long form", they are not subject to any sampling error. They are, however, subject to coverage errors and to the other non-sampling errors referred to above.

### COVERAGE ERRORS

Coverage errors affect the accuracy of the census counts, that is the sizes of the various census universes: population, families, households and dwellings. While steps have been taken to correct certain identifiable errors, the final counts are still subject to some degree of error resulting from persons or dwellings being missed, incorrectly included in the census or double counted.

Missed dwellings or persons result in **under-coverage**. Dwellings can be missed because of misunderstanding of enumeration area (EA) boundaries, or because dwellings are hidden or appear uninhabitable. Persons can be missed when their dwelling is missed or classified as vacant, or when individual household members are omitted from the questionnaire because the

respondent misinterprets the instructions on whom to include. Some individuals may be missed because they have no usual residence and did not spend census night in any dwelling.

Dwellings or persons that are incorrectly included or double counted result in **overcoverage**. Overcoverage of dwellings can occur when structures unfit for habitation are listed as dwellings, or when units which do not meet the census definition of a dwelling are listed separately, instead of being treated as part of a larger dwelling. Double counting of dwellings can occur, for example, because of ambiguity over EA boundaries. Persons can be double counted because their dwelling is double counted or because the guidelines on whom to include on the questionnaire have been misunderstood. Occasionally, someone who is not a Canadian resident may, incorrectly, be enumerated in the census. On average, overcoverage is less likely to occur than undercoverage and, as a result, counts of dwellings and persons are likely to be slightly underestimated.

In 1986, four studies were undertaken to measure different aspects of coverage error. First, a sample of dwellings listed as vacant were revisited to verify that they really were vacant on Census Day. Adjustments have been made to the final census counts for households missed because their dwelling was incorrectly classified as vacant. Secondly, a sample of persons enumerated as temporary residents was selected to verify whether or not they were enumerated at their usual place of residence. Based on this sample, estimates were obtained of the number of persons missed because they were temporarily absent from their usual place of residence. Corresponding adjustments were made to the final population counts. Despite these adjustments, the final counts are still subject to some undercoverage. For Canada as a whole and for each province, the magnitude of this residual undercoverage in the 1986 Census is being measured by means of a special study known as the Reverse Record Check. The results of this study were not available at the time this publication was produced, but similar studies conducted during previous censuses indicate an overall undercoverage rate of approximately 2% for both persons and households. Undercoverage tends to be higher for certain segments of the population such as young adult males and recent immigrants.

Undercoverage is offset to some degree by overcoverage errors, and in 1986 for the first time a special study was carried out to investigate overcoverage errors. Again, results were not available at the time this publication was produced.

## OTHER NON-SAMPLING ERRORS

While coverage errors affect the number of units in the various census universes, other errors affect the characteristics of those units.

Sometimes, it is not possible to obtain a complete response from a household, even though the dwelling was identified as occupied and a questionnaire dropped off. The household members may have been away throughout the census period or, in rare instances, the householder may have refused to complete the form. More frequently, the questionnaire is returned but information is missing for some questions or individuals. Considerable effort is devoted to ensuring as complete a response as possible. Census Representatives edit the questionnaires and follow up any missing information. The Census Representative's work is then checked by both a supervisor and a quality control technician. Despite this, at the end of the collection stage, a small number of responses are missing. Although missing entries are eliminated during processing, there remains some potential non-response error. This is particularly serious if the non-respondents differ in some respects from the respondents since, as described in a later paragraph, a missing value is replaced by the corresponding entry for a "similar" record. If respondents and non-respondents differ in terms of the characteristics involved, this procedure will result in non-response bias.

Even when a response is obtained, it may not be entirely accurate. The respondent may have misinterpreted the question or may have guessed the answer, especially when answering on behalf of another, possibly absent, household member. Such errors are referred to as response errors. While response errors usually arise from inaccurate information provided by respondents, they can also result from mistakes by the Census Representative when completing certain parts of the questionnaire such as structural type of dwelling, or when calling back to obtain a missing response.

Some of the questions on the census document require a written response. During regional processing, these "write-in" entries are given a numeric code. Coding errors can occur, especially when the code list is extensive (as with, for example, language, ethnic origin, industry and occupation), and when the written response is ambiguous, incomplete or difficult to read. Coding errors are controlled, though not completely eliminated, by verifying a sample of each coder's work and taking corrective action where necessary.

After the coding and certain other manual processing steps are complete, the information on the questionnaires is key-entered onto a computer file. Two procedures are used to control the number of data capture errors. First, certain edits (such as range checks) are performed as the data are keyed. Secondly, a sample from each batch of documents is re-keyed and compared with the original entries. If there is more than a specified number of errors among the original entries, the whole batch is re-keyed.

Once the data have been captured, they are sent to Ottawa where they undergo a series of computer checks to identify missing or inconsistent responses. In the case of inconsistent responses, it has first to be decided which response is to be considered invalid. Invalid or missing responses must then be replaced by valid responses, that is, responses which are consistent with other data on the record. For a small proportion of cases, the correct response can be inferred from other data on the record. In most cases, however, this is not possible and a valid response is obtained from a "donor" record selected at random from among a group of consistent records which are similar to the invalid record in terms of a number of related characteristics. There is, of course, no guarantee that the imputed value will necessarily be the correct response for the individual concerned. However, provided the missing or invalid records are similar, on average, to the valid records, any imputation errors will more or less cancel out when results are tabulated for a sufficiently large geographical area or subgroup of the population.

Various studies are being carried out to evaluate the quality of the responses obtained in the 1986 Census. For each question, response rates and edit failure rates have been calculated. These can be useful in identifying the potential for non-response and other errors. Also, tabulations from the 1986 Census have been or will be compared with corresponding estimates from previous censuses, from sample surveys (such as the Labour Force Survey) and from various administrative records (such as birth registrations and municipal assessment records). Such comparisons can indicate potential quality problems or at least discrepancies between the sources.

In addition to these aggregate-level comparisons, there are some micromatch studies in progress, in which census responses are compared with another source of information at the individual record level. For certain "stable" characteristics (such as age, sex, mother tongue, place of birth, etc.), the responses obtained in the 1986 Census, for a sample of individuals, are being compared with those for the same individuals in the 1981 Census.

Also, following the 1986 Census, a sample of persons was re-enumerated, primarily to determine overcoverage rates. At the same time, however, interviewers asked a series of detailed questions on language, ethnic origin and structural type of dwelling, the responses to which will be compared with the corresponding census responses in order to identify, and hopefully understand, response errors.

For further information on the quality of census data, contact Social Survey Methods Division at Statistics Canada, Ottawa, Canada K1A 0T6 (613) 951-6929.

## CONFIDENTIALITY AND RANDOM ROUNDING

The figures shown in this report have been subjected to a confidentiality procedure known as "**random rounding**" to prevent the possibility of associating small figures with any identifiable individual. Under this method, all figures including totals are randomly rounded (either up or down) to a multiple of "5". This technique provides strong protection against direct, residual or negative disclosures without adding significant error to the census data. However, since totals are independently rounded, they do not necessarily equal the sum of individual rounded figures in distributions. Also, minor differences can be expected for corresponding totals and cell values in various census tabulations. Similarly, percentages, which are calculated on rounded figures, do not necessarily add to 100. Percentage distributions and rates for the most part are based on rounded data, while percentage changes and averages are based on unrounded data.

Of concern to some users is that small cell counts may suffer a significant distortion as a result of random rounding. This distortion is the protection against disclosure and individual data cells containing these small numbers may lose their precision as a result. Since the rounding is of a random nature, however, when data cells are re-aggregated by the user, the rounding errors tend to cancel out. Distortions may be further reduced by building in the appropriate subtotals into tabulations. Also available is the option of requesting custom tabulations from the census microdata bases. With custom products, random rounding occurs after data cells have been aggregated thus minimizing any distortion.

In addition to random rounding, procedures such as **area and cell suppression** have been adopted to further protect the confidentiality of individual responses.

With **area suppression**, all characteristic data for the geographic area are deleted and replaced with the symbol (XXX). The extent to which data are suppressed depends upon whether the area is a standard geographic area, i.e. aggregated from enumeration areas (federal electoral districts, census divisions, census subdivisions, census tracts, etc.) or a non-standard area specified by the user for a custom tabulation. Data are deleted if the population is less than 40 persons for standard areas and less than 100 persons for non-standard areas. For tables involving income distributions, the suppression of data is extended to geographic areas with a total population of less than 250. Suppressed data are, however, included in the appropriate higher aggregate subtotals and totals. This technique is being implemented for all products involving subprovincial data (i.e. Profile series, basic summary data products, semi-custom and custom data products) collected on a 100% or 20% sample basis.

**Note:** For data collected on a 20% sample basis, area suppression is based on the non-institutional population rather than the total population since sample data were not collected for the institutional population.

With **cell suppression**, the minimum acceptable value for a cell is specified. All cell values below the designated cut-off are deleted and replaced by the symbol (XXX). However, the suppressed data are included in the appropriate higher aggregate subtotals and totals. For 1986 data products, two different methods of cell suppression are being implemented. For publications in "The Nation" and "Special Interest" series involving income, detailed occupation or detailed industry, the distribution is being suppressed where less than 250 persons or units are involved. In semi-custom and custom tabulations of variables collected on a sample basis, all cells with a value of "5" (after random rounding) are being suppressed.

## SPECIAL NOTES

### ADJUSTMENTS TO GEOSTATISTICAL AREAS

Users should be aware that census geostatistical areas are subject to change from one census to the next. Therefore, when using data from two or more censuses, the user must be aware of, and take into consideration, any changes to the geographic limits of the areas being compared. To assist users in this comparison, population counts of the 1981 Census are included in this publication and they have been adjusted, where necessary, to account

for 1981 to 1986 intercensal boundary changes. Population counts from the 1981 Census that have been subject to such adjustment are identified and footnoted.

All land area measurements apply to the limits in effect on January 1, 1986, the geographic reference date for the 1986 Census of Canada. The map scales used to measure land area vary greatly and land areas are measured using a digital planimeter and exclude, as much as possible, large bodies of water. The Census of Canada provides unofficial land area measurements only in order to calculate population density data. Official land area measurements for Canada, the provinces and territories are available from Energy, Mines and Resources Canada, Surveys and Mapping Branch.

### GEOGRAPHIC REFERENCE DATE

All data reported are based on the boundaries in effect on January 1, 1986 provided that the information and documentation regarding these boundaries were in the hands of Statistics Canada by March 1, 1986.

### POPULATION COUNTS BASED ON USUAL RESIDENCE

The population counts shown here for a particular area represent the number of Canadians whose usual place of residence is in that area, regardless of where they happened to be on Census Day. Also included are any Canadians staying in a dwelling in that area on Census Day and having no usual place of residence elsewhere in Canada. In most areas, there is little difference between the number of usual residents and the number of people staying in the area on Census Day. For certain places, however, such as tourist or vacation areas, or those including large work camps, the number of people staying in the area at any particular time could significantly exceed the number of usual residents shown here.

### INCOMPLETELY ENUMERATED INDIAN RESERVES AND INDIAN SETTLEMENTS

On some Indian reserves and Indian settlements in the 1986 Census, enumeration was not permitted or was interrupted before it could be completed.

Data for 1986 are therefore not available for the incompletely enumerated reserves and settlements and are not included in tabulations. Data for geographic areas containing one or more of these



reserves or settlements are therefore noted accordingly. Because of the missing data, users are cautioned that for affected geographic areas, comparisons (e.g., percentage change) between 1981 and 1986 are not exact. While for higher level geographic areas (Canada, provinces, census metropolitan areas and census agglomerations) the impact of the missing data is very small, the impact can increase for smaller areas containing a larger proportion of affected reserves and settlements.

While it is not possible to estimate the population of each incompletely enumerated reserve, estimates of the missed total population and total occupied dwellings at the provincial level have been made and are shown in Appendix 1.

Note, however, that it was not possible to estimate any characteristics of the missed population, even at the provincial level.

A list of incompletely enumerated Indian reserves and Indian settlements is shown in Appendix 2 together with the province, census division and, where applicable, the census metropolitan area or census agglomeration (CMA/CA) in which each is located.

## COMPARABILITY AND QUALITY OF DATA ON MOTHER TONGUE

**Comparison Between 1981 and 1986.** The question on mother tongue was the same in the last two censuses, but the instructions to the respondents were modified. In 1981, the respondents were asked to indicate only one language; nevertheless, 597,980 persons reported more than one. This instruction was dropped from the 1986 Census. Under the new instructions, people could indicate two mother tongues if they had learned them at the same time and had spoken one as frequently as the other when they were children.

The number of multiple responses given in the 1986 Census was significantly higher than that given in the 1981 Census. This increase was the result either of the changes made in the questionnaire, or of changes in the way in which the population answers language questions or of an increase in the number of persons who learned more than one language as a mother tongue. In 1986, 954,940 persons provided a multiple response.

When the 1981 data were processed, only one language was retained, even in cases where the respondent reported more than one. In 1986, responses indicating more than one language were accepted.

In order to facilitate the determination of the trends between 1981 and 1986, two methods of comparison were established. The 1986-based method involves presenting the data from the previous census showing the multiple responses obtained in 1981. The 1981-based method involves adjusting the results of the 1986 Census based on the methods used in 1981. In cases where several languages were reported, the multiple responses were distributed among the component languages.

These adjustments make it easier to relate the 1986 data to the 1981 data, but do not make the results of the two censuses entirely comparable.

The 1986 classification of languages differs from that used in 1981, especially with regard to aboriginal languages. Appendix B of the 1986 Census Dictionary (Catalogue No. 99-101E) provides a description of the changes.

**Quality of data on aboriginal languages.** Users should be aware that the data for some Indian reserves and Indian settlements are not available (see previous note).

For further information regarding data on mother tongue, please contact the Housing, Family and Social Statistics Division, Statistics Canada, Ottawa, Canada K1A 0T6 (613) 951-2563.

## STRUCTURAL TYPE OF DWELLING

In the 1986 Census, there was a higher rate of non-response to the structural type of dwelling question than in 1981 (2.3% compared with 0.5%). It should be noted that the information on structural type was reported by the Census Representative in 1986, whereas in 1981, it was reported by the household respondent. The impact of this higher non-response on overall data quality should be small except in a limited number of geographic areas where non-responses may have been concentrated.

Movable dwellings, one category of structural type of dwelling, was suspected to be under-reported in the 1986 Census. This is thought to be due to the misclassification of a number of Mobile Homes as other structural types, primarily single-detached dwellings. For large geographic areas, this error is not expected to have a significant impact upon other dwelling categories because of the relatively larger number of dwellings in those areas.

A more detailed description of the quality of the structural type of dwelling data will be available in a forthcoming evaluation report.

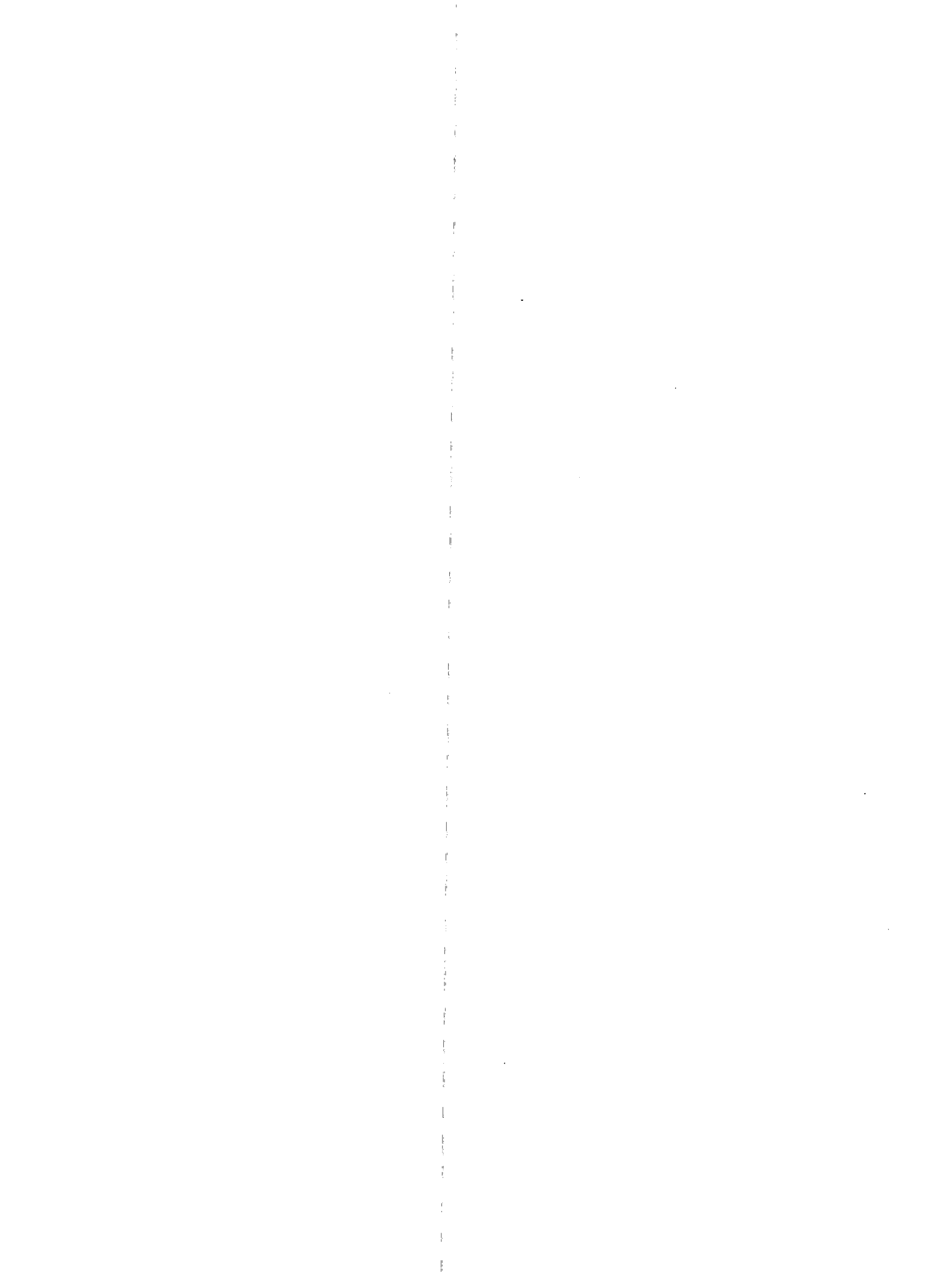

**APPENDIX 1. Population and Occupied Private Dwellings, Showing Estimates for Incompletely Enumerated Indian Reserves and Indian Settlements, for Canada, Provinces and Territories, 1986**

	Excluding incompletely enumerated Indian reserves and Indian settlements		Estimates for incompletely enumerated Indian reserves and Indian settlements		Including estimates on incompletely enumerated Indian reserves and Indian settlements	
	Population	Occupied private dwellings (1)	Population	Occupied private dwellings (1)	Population	Occupied private dwellings (1)
<b>CANADA</b>	<b>25,309,331</b>	<b>9,046,933</b>	<b>44,733</b>	<b>10,600</b>	<b>25,354,064</b>	<b>9,057,533</b>
Newfoundland	568,349	159,917	-	-	568,349	159,917
Prince Edward Island	126,646	40,872	-	-	126,646	40,872
Nova Scotia	873,176	297,224	23	6	873,199	297,230
New Brunswick	709,442	232,701	980	271	710,422	232,972
Quebec	6,532,461	2,370,889	7,815	1,582	6,540,276	2,372,471
Ontario	9,101,694	3,243,752	11,821	3,112	9,113,515	3,246,864
Manitoba	1,063,016	384,324	8,216	1,673	1,071,232	385,997
Saskatchewan	1,009,613	360,467	585	123	1,010,198	360,590
Alberta	2,365,825	840,527	9,453	1,949	2,375,278	842,476
British Columbia	2,883,367	1,094,217	5,840	1,884	2,889,207	1,096,101
Yukon Territory	23,504	8,143	-	-	23,504	8,143
Northwest Territories	52,238	13,900	-	-	52,238	13,900

(1) Includes all private dwellings occupied by usual residents as well as private dwellings occupied solely by foreign and/or temporary residents.

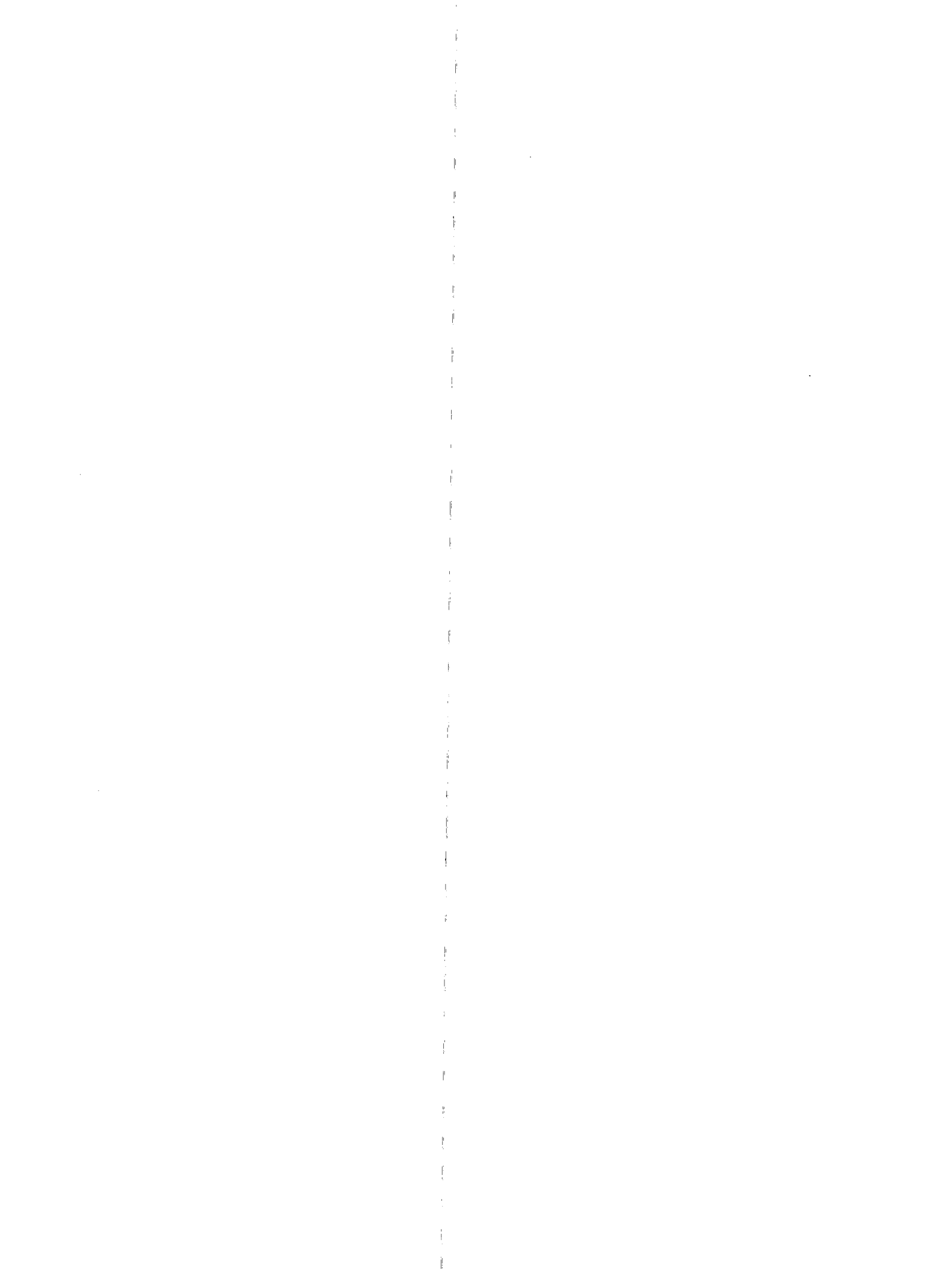

## APPENDIX 2. Incompletely Enumerated Indian Reserves and Indian Settlements

### CANADA

Name	Type	Province	Census Division	CMA/CA
Akwesasne 15	R	Quebec	Huntingdon	
Akwesasne 59	R	Ontario	Stormont – Dundas and Glengarry United Counties	Cornwall
Alexander 134	R	Alberta	Division No. 11	Edmonton
Alkali Lake 1	R	B.C.	Cariboo Regional District	Williams Lake
Andy Cahoose Meadow 16	R	B.C.	Cariboo Regional District	
Attawapiskat 91A	R	Ontario	Kenora District	
Baezaeko River 25	R	B.C.	Cariboo Regional District	Quesnel
Bear Island 1	R	Ontario	Nipissing District	
Bearskin Lake	R	Ontario	Kenora District	
Beaver Lake 131	R	Alberta	Division No. 16	Fort McMurray
Becher Bay 1	R	B.C.	Capital Regional District	Victoria
Becher Bay 2	R	B.C.	Capital Regional District	Victoria
Big Trout Lake	R	Ontario	Kenora District	
Bridge River 1	R	B.C.	Squamish-Lillooet Regional District	
Burnt Church 14	R	N.B.	Northumberland County	
Canoe Creek 1	R	B.C.	Thompson-Nicola Regional District	
Cayoosh Creek 1	R	B.C.	Squamish-Lillooet Regional District	
Chilhil 6	R	B.C.	Squamish-Lillooet Regional District	
Cold Lake 149	R	Alberta	Division No. 12	
Cold Lake 149A	R	Alberta	Division No. 12	
Cold Lake 149B	R	Alberta	Division No. 12	
Crane River 51	R	Manitoba	Division No. 19	
Dakota Plains 6A	R	Manitoba	Division No. 9	
Dakota Tipi 1	R	Manitoba	Division No. 9	
Dauphin River 48A	R	Manitoba	Division No. 19	
Deer Lake	S-E	Ontario	Kenora District	
Dog Creek 1	R	B.C.	Cariboo Regional District	Williams Lake
Ebb and Flow 52	R	Manitoba	Division No. 17	
Enderby 2	R	B.C.	North Okanagan Regional District	
Ermieskin 138	R	Alberta	Division No. 11	
Esquimalt	R	B.C.	Capital Regional District	Victoria
Factory Island 1	R	Ontario	Cochrane District	
Fort Albany (Part) 67	R	Ontario	Kenora District	
Fort Albany (Part) 67	R	Ontario	Cochrane District	
Fort Alexander 3	R	Manitoba	Division No. 19	
Fort Hope 64	R	Ontario	Kenora District	
Fountain 1	R	B.C.	Squamish-Lillooet Regional District	
Fountain 3	R	B.C.	Squamish-Lillooet Regional District	

## APPENDIX 2. Incompletely Enumerated Indian Reserves and Indian Settlements

### CANADA

Name	Type	Province	Census Division	CMA/CA
Fountain 11	R	B.C.	Squamish-Lillooet Regional District	
Gibson 31	R	Ontario	Muskoka District Municipality	
Goulais Bay 15A	R	Ontario	Algoma District	
Heart Lake 167	R	Alberta	Division No. 16	Fort McMurray
Jackhead 43	R	Manitoba	Division No. 19	
Johny Sticks 2	R	B.C.	Cariboo Regional District	Williams Lake
Kahnawake 14	R	Quebec	Laprairie	Montréal
Kamloops 1	R	B.C.	Thompson-Nicola Regional District	Kamloops
Kasabonika Lake	R	Ontario	Kenora District	
Katit 1	R	B.C.	Central Coast Regional District	
Keeseekoose 66	R	Saskatchewan	Division No. 9	
Kettle Point 44	R	Ontario	Lambton County	
Kingfisher 1	R	Ontario	Kenora District	
Kingsclear 6	R	N.B.	York County	Fredericton
Kushya Creek 7	R	B.C.	Cariboo Regional District	Quesnel
Lac-Rapide	R	Quebec	Pontiac	
Lansdowne House	S-E	Ontario	Kenora District	
Lillooet 1	R	B.C.	Squamish-Lillooet Regional District	
Little Black Bear 84	R	Saskatchewan	Division No. 6	
Lizard Point 62	R	Manitoba	Division No. 16	
Long Plain (Part) 6	R	Manitoba	Division No. 9	
Long Plain (Part) 6	R	Manitoba	Division No. 8	
Louis Creek 4	R	B.C.	Thompson-Nicola Regional District	
Louis Squinas Ranch 14	R	B.C.	Cariboo Regional District	
Malahat 11	R	B.C.	Cowichan Valley Regional District	
Marble Canyon 3	R	B.C.	Thompson-Nicola Regional District	
Mayne Island 6	R	B.C.	Capital Regional District	
Mission 5	R	B.C.	Squamish-Lillooet Regional District	
Montana 139	R	Alberta	Division No. 8	
Mount Currie 1	R	B.C.	Squamish-Lillooet Regional District	
Mount Currie 2	R	B.C.	Squamish-Lillooet Regional District	
Mount Currie 8	R	B.C.	Squamish-Lillooet Regional District	
Mount Currie 10	R	B.C.	Squamish-Lillooet Regional District	
Muskrat Dam Lake	R	Ontario	Kenora District	
Nazco 20	R	B.C.	Cariboo Regional District	Quesnel

## APPENDIX 2. Incompletely Enumerated Indian Reserves and Indian Settlements

### CANADA

Name	Type	Province	Census Division	CMA/CA
Necait 6	R	B.C.	Squamish-Lillooet Regional District	
Nekalliston 2	R	B.C.	Thompson-Nicola Regional District	
Neskainlith 1	R	B.C.	Thompson-Nicola Regional District	
Neskainlith 2	R	B.C.	Thompson-Nicola Regional District	
Nesuch 3	R	B.C.	Squamish-Lillooet Regional District	
North Thompson 1	R	B.C.	Thompson-Nicola Regional District	
Oka 16	R	Quebec	Deux-Montagnes	Montréal
Okanese 82	R	Saskatchewan	Division No. 6	
Oneida 41	R	Ontario	Middlesex County	
Pashilqua 2	R	B.C.	Squamish-Lillooet Regional District	
Pavilion 1	R	B.C.	Squamish-Lillooet Regional District	
Peguis 1B	R	Manitoba	Division No. 19	
Peigan 147	R	Alberta	Division No. 3	
Pigeon Lake 138A	R	Alberta	Division No. 11	
Pine Creek 66A	R	Manitoba	Division No. 19	
Rankin Location 15D	R	Ontario	Algoma District	Sault Ste. Marie
Rolling River 67	R	Manitoba	Division No. 15	
Roseau Rapids 2A	R	Manitoba	Division No. 2	
Roseau River 2	R	Manitoba	Division No. 2	
Sachigo Lake 1	R	Ontario	Kenora District	
Sachigo Lake 2	R	Ontario	Kenora District	
Sahhaltkum 4	R	B.C.	Thompson-Nicola Regional District	
Salmon River Meadow 7	R	B.C.	Cariboo Regional District	
Salmon River 1	R	B.C.	Columbia-Shuswap Regional District	
Samson 137	R	Alberta	Division No. 8	
Samson 137A	R	Alberta	Division No. 8	
Sandy Bay 5	R	Manitoba	Division No. 8	
Sandy Lake 88	R	Ontario	Kenora District	
Sarcee 145	R	Alberta	Division No. 6	Calgary
Saugeen 29	R	Ontario	Bruce County	
Seine River 23A	R	Ontario	Rainy River District	
Seton Lake 5A	R	B.C.	Squamish-Lillooet Regional District	
Sheguiandah 24	R	Ontario	Manitoulin District	
Skeetchestn	R	B.C.	Thompson-Nicola Regional District	

## APPENDIX 2. Incompletely Enumerated Indian Reserves and Indian Settlements

### CANADA

Name	Type	Province	Census Division	CMA/CA
Slosh 1	R	B.C.	Squamish-Lillooet Regional District	
Sooke 1	R	B.C.	Capital Regional District	Victoria
South Saanich 1	R	B.C.	Capital Regional District	Victoria
Squaam 2	R	B.C.	Thompson-Nicola Regional District	
Squinas 2	R	B.C.	Cariboo Regional District	
Star Blanket 83	R	Saskatchewan	Division No. 6	
Stoney 142, 143, 144	R	Alberta	Division No. 15	
Sucker Creek 23	R	Ontario	Manitoulin District	
Sundayman's Meadow 3	R	B.C.	Cariboo Regional District	Quesnel
Switsemalph 3	R	B.C.	Columbia-Shuswap Regional District	
Switsemalph 6	R	B.C.	Columbia-Shuswap Regional District	
Switsemalph 7	R	B.C.	Columbia-Shuswap Regional District	
Tatelkus Lake 28	R	B.C.	Cariboo Regional District	Quesnel
Thomas Squinas Ranch 2A	R	B.C.	Cariboo Regional District	
Towdystan Lake 3	R	B.C.	Cariboo Regional District	
Towinock 2	R	B.C.	Squamish-Lillooet Regional District	
Trout Lake Alec 16	R	B.C.	Cariboo Regional District	Quesnel
Tzetz Lake 11	R	B.C.	Cariboo Regional District	
Ulkatcho 13	R	B.C.	Cariboo Regional District	
Union Bay 4	R	B.C.	Capital Regional District	Victoria
Wapekeka 2	R	Ontario	Kenora District	
Weagamow Lake 87	R	Ontario	Kenora District	
Whispering Pines 4	R	B.C.	Thompson-Nicola Regional District	
White Fish Lake 128	R	Alberta	Division No. 12	
Whitefish River (Part) 4	R	Ontario	Manitoulin District	
Whitefish River (Part) 4	R	Ontario	Sudbury District	
Wildcat 12	R	N.S.	Queens County	
Williams Lake 1	R	B.C.	Cariboo Regional District	Williams Lake
Windy Mouth 7	R	B.C.	Cariboo Regional District	Williams Lake



## ACCESSIBLE FROM COAST TO COAST

Statistics Canada's regional reference centres provide a full range of the census products and services. Each reference centre is equipped with a library and a sales counter where users can consult or purchase census publications, microcomputer diskettes, microfiche, maps and more. Each centre has facilities to retrieve information from Statistics Canada's computerized data retrieval systems – CANSIM and TELICHART. A telephone inquiry service is also available with toll-free numbers for regional clients outside local calling areas. Many other services - from seminars to consultations - are offered. Call or write your regional reference centre for information. For a brief description of the products and services available from the 1986 Census, consult the section on Guidelines for Using This Publication.

### NEWFOUNDLAND AND LABRADOR

Advisory Services  
 Statistics Canada  
 3rd Floor, Viking Building  
 Crosbie Road  
 St. John's, Newfoundland A1B 3P2  
 Local calls: 709-772-4073  
 Toll-free service: 1-800-563-4255

### MARITIME PROVINCES

Advisory Services  
 Statistics Canada  
 North American Life Centre  
 1770 Market Street  
 Halifax, Nova Scotia B3J 3M3  
 Local calls: 902-426-5331  
 Toll-free service: 1-800-565-7192

### QUEBEC

Advisory Services  
 Statistics Canada  
 Guy Favreau Complex  
 200 Dorchester Blvd. W.  
 Suite 412, East Tower  
 Montréal, Quebec H2Z 1X4  
 Local calls: 514-283-5725  
 Toll-free service: 1-800-361-2831

### NATIONAL CAPITAL REGION

Central Inquiries Service  
 Statistics Canada  
 Lobby, R.H. Coats Building  
 Tunney's Pasture  
 Ottawa, Ontario K1A 0T6  
 Local calls: 613-951-8116  
 If outside the local calling area, please dial the toll-free number for your province.

### ONTARIO

Advisory Services  
 Statistics Canada  
 10th Floor, Arthur Meighen Building  
 25 St. Clair Avenue East  
 Toronto, Ontario M4T 1M4  
 Local calls: 416-973-6586  
 Toll-free service: 1-800-268-1151

### NIPISSING REGION

Advisory Services  
 Statistics Canada  
 Civic Administration Centre  
 225 Holditch Street  
 Sturgeon Falls, Ontario P0H 2G0

Local calls: 705-753-4888

If outside the local calling area, please dial the toll-free number given above for Ontario residents.

### MANITOBA

Advisory Services  
 Statistics Canada  
 6th Floor, General Post Office Building  
 266 Graham Avenue  
 Winnipeg, Manitoba R3C 0K4  
 Local calls: 204-983-4020  
 Toll-free service: 1-800-542-3404

### SASKATCHEWAN

Advisory Services  
 Statistics Canada  
 5th Floor, 530 Midtown Centre  
 Regina, Saskatchewan S4P 2B6  
 Local calls: 306-780-5405  
 Toll-free service: 1-800-667-7164

### ALBERTA AND NORTHWEST TERRITORIES

Advisory Services  
 Statistics Canada  
 2nd Floor, Hys Centre  
 11010-101 Street  
 Edmonton, Alberta T5H 4C5  
 Local calls: 403-420-3027  
 Toll-free service: 1-800-282-3907  
 N.W.T. call collect: 403-420-2011

### SOUTHERN ALBERTA (CALGARY)

Advisory Services  
 Statistics Canada  
 Box 2390, Station M  
 Room 245  
 220 Fourth Avenue SE  
 Calgary, Alberta T2P 3C1  
 Local calls: 403-292-6717  
 Toll-free service: 1-800-472-9708

### BRITISH COLUMBIA AND YUKON

Advisory Services  
 Statistics Canada  
 Sinclair Centre, Suite 440F  
 757 West Hastings Street  
 Vancouver, British Columbia V6C 3C9  
 Local calls: 604-666-3691  
 Toll-free service:  
 South and Central B.C.: 1-800-663-1551  
 Yukon and Northern B.C.: Zenith 08913

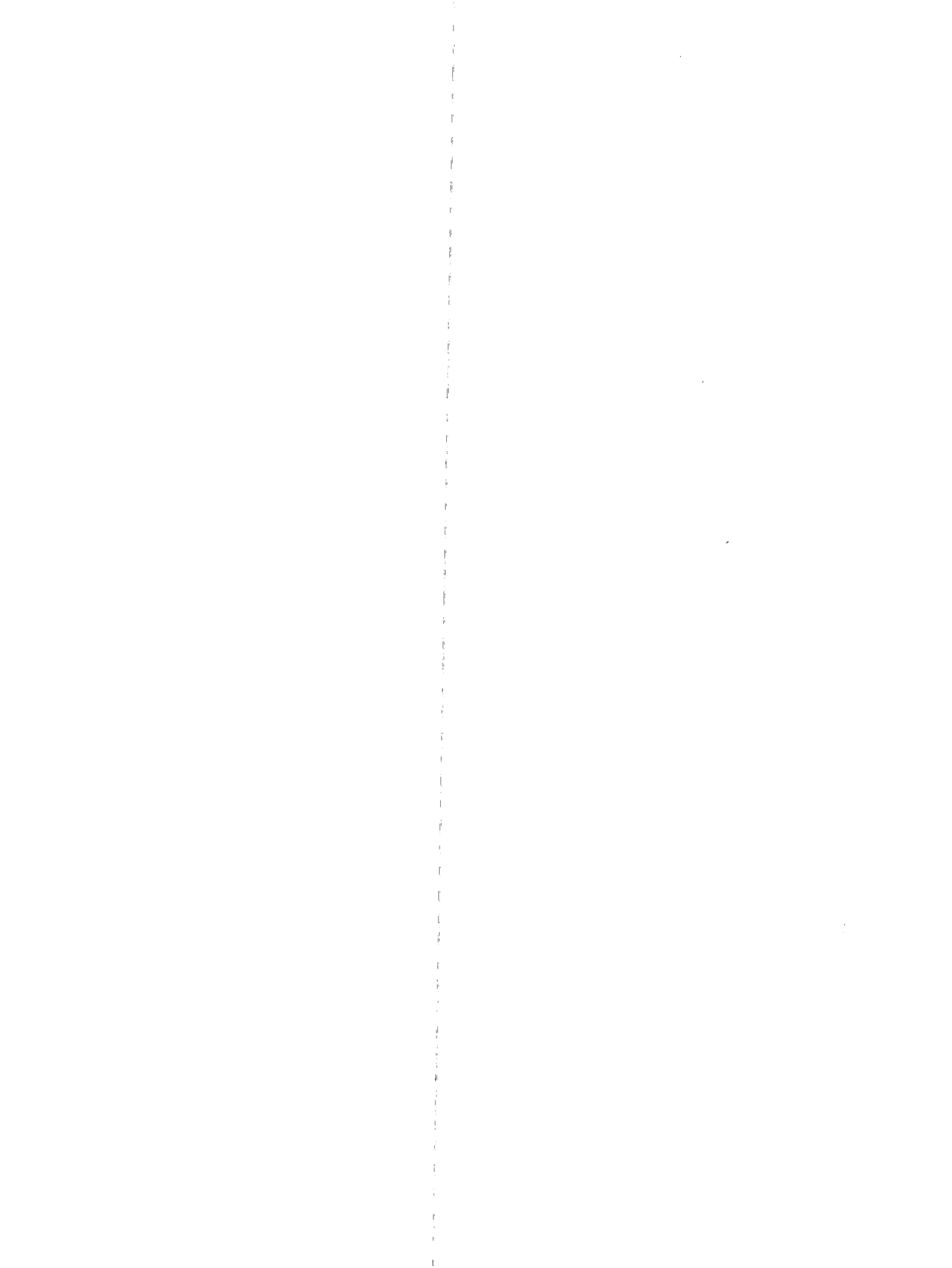

**DOCUMENTS DE RÉFÉRENCE  
EN  
FRANÇAIS**



## DÉFINITIONS

Seul un résumé des définitions des termes géographiques et des concepts du recensement est présenté ici. Les utilisateurs doivent consulter le **Dictionnaire du recensement de 1986** (n° 99-101F ou E au catalogue) pour les définitions complètes et les observations additionnelles pertinentes.

### TERMES GÉOGRAPHIQUES:

#### AGGLOMÉRATION DE RECENSEMENT (AR)

##### Concept et critères généraux

Le concept général d'agglomération de recensement (AR) s'applique à un grand noyau urbanisé ainsi qu'aux régions urbaines et rurales hautement intégrées à ce noyau du point de vue économique et social.

Une AR se définit comme la principale zone du marché du travail d'une région urbaine (le noyau urbanisé) d'au moins 10,000 habitants, d'après les chiffres de population du recensement précédent. Dès que la population du noyau urbanisé de l'AR atteint 100,000 habitants, toujours selon les chiffres du recensement précédent, celle-ci devient une région métropolitaine de recensement (RMR).

Chaque AR comprend une ou plusieurs subdivisions de recensement (SDR) répondant à au moins un des critères suivants:

- (1) la SDR est comprise entièrement ou en partie dans le noyau urbanisé;
- (2) au moins 50% de la population active occupée demeurant dans la SDR travaille dans le noyau urbanisé;
- (3) au moins 25% de la population active occupée travaillant dans la SDR demeure dans le noyau urbanisé.

##### AR normales et unifiées

Dans certaines parties du pays, les AR voisines sont unies par des liens sociaux et économiques. Dans ce cas, elles sont regroupées de manière à ne constituer qu'une seule AR unifiée. L'AR normale est, en revanche, indépendante. Ou bien elle n'est pas attenante à une autre AR, ou bien elle n'entretient pas suffisamment de liens avec une autre AR pour lui être réunie.

Pour justifier l'unification, il faut que le nombre total de personnes faisant la navette entre les AR adjacentes représente au moins 35% de la population active demeurant dans la plus petite AR. Une fois regroupées, les AR d'origine deviennent des sous-régions (appelées AR primaires) au sein de l'AR unifiée.

##### Autres critères et procédures déterminant l'inclusion d'une SDR dans une AR

En plus des critères (1), (2) et (3) énoncés ci-dessus, on applique les critères suivants pour déterminer si une SDR doit être incluse dans une AR:

- (4) Si le nombre de navetteurs est inférieur à 100, la SDR est exclue de l'AR, même si elle répond aux critères (2) ou (3).
- (5) Même si la SDR répond aux critères (2), (3) ou (4), la nécessité de maintenir la continuité de l'AR déterminera son inclusion ou son exclusion.
- (6) Même si elles ne satisfont plus aux critères (2) ou (3), les SDR des AR subdivisées en secteurs de recensement sont maintenues afin de permettre la comparabilité historique.

Tous les critères ci-dessus sont classés par ordre d'importance. Lorsqu'une SDR satisfait à certains d'entre eux relativement à plus d'une RMR/AR, on prend la région ou l'agglomération vis-à-vis de laquelle la SDR répond au critère le plus haut placé dans la liste et on y inclut cette dernière. Si les critères ont la même importance, la décision est déterminée soit par la population réelle, soit par le nombre de navetteurs en cause.

Il se peut qu'on s'écarte des critères de délimitation dans certains cas spéciaux.

Les utilisateurs doivent savoir que les limites d'une AR ne coïncident pas nécessairement avec celles de la principale zone du marché du travail, les AR devant respecter les limites des SDR.

#### AGGLOMÉRATION DE RECENSEMENT PRIMAIRE (ARP) – RÉGION MÉTROPOLITAINE DE RECENSEMENT PRIMAIRE (RMRP)

Partie d'un marché du travail au sein d'une plus grande région métropolitaine de recensement (RMR) ou d'une agglomération de recensement (AR) unifiée.

Les RMR et les AR adjacentes peuvent être regroupées de manière à ne constituer qu'une seule

RMR ou AR si le nombre de navetteurs qui se déplacent entre elles représente au moins 35% de la population active occupée demeurant dans la plus petite RMR ou AR. Après le regroupement, les RMR ou AR d'origine deviennent des RMRP ou ARP au sein de la nouvelle RMR ou AR unifiée.

## CARTE DE RÉFÉRENCE

Carte qui définit et situe les limites des unités géostatistiques de recensement.

## COMPOSANTE

Subdivision de recensement (SDR) qui constitue l'unité de base d'une région métropolitaine de recensement (RMR) ou d'une agglomération de recensement (AR), ou encore d'une région métropolitaine de recensement primaire (RMRP) ou d'une agglomération de recensement primaire (ARP).

## DENSITÉ DE POPULATION

Nombre de personnes au kilomètre carré de superficie.

## ÉTABLISSEMENT INDIEN

Lieu, désigné par le ministère des Affaires indiennes et du Nord Canada (AINC) à des fins statistiques seulement, où un groupe indépendant d'au moins 10 autochtones habitent de façon plus ou moins permanente. Les établissements indiens sont généralement situés sur des terres de la Couronne soumises à l'autorité fédérale ou à celle des administrations provinciales. Contrairement aux réserves indiennes, ces terres ne sont pas réservées à l'usage exclusif d'une bande indienne.

## GENRE DE SUBDIVISION DE RECENSEMENT

Les subdivisions de recensement sont classées en divers genres selon les appellations adoptées par les autorités provinciales ou fédérales. À l'exception des territoires non organisés, des réserves indiennes et des établissements indiens, des "hamlets" dans les Territoires du Nord-Ouest et des "settlements" dans le Yukon, le genre de subdivision de recensement indique son statut. Voici la liste des abréviations des genres de subdivisions de recensement les plus courants:

BOR Borough  
C City - Cité

CM County (Municipality)  
COM Community  
CT Canton (Municipalité de)  
CU Cantons unis (Municipalité de)  
DM District (Municipality)  
HAM Hamlet  
ID Improvement District  
LGD Local Government District  
LOT Township and Royalty  
MD Municipal District  
NH Northern Hamlet  
NV Northern Village  
P Paroisse (Municipalité de)  
PAR Parish  
R Indian Reserve - Réserve indienne  
RM Rural Municipality  
RV Resort Village  
SA Special Area  
SCM Subdivision of County Municipality  
SD Sans désignation (Municipalité)  
S-E Indian Settlement - Établissement indien  
SET Settlement  
SRD Subdivision of Regional District  
SUN Subdivision of Unorganized  
SV Summer Village  
T Town  
TP Township  
UNO Unorganized - Non organisé  
V Ville  
VC Village Cri  
VK Village Naskapi  
VL Village  
VN Village Nordique

## RÉGION MÉTROPOLITAINE DE RECENSEMENT (RMR)

### Concept et critères généraux

Le concept général de région métropolitaine de recensement (RMR) s'applique à un noyau urbanisé très important ainsi qu'à des régions urbaines et rurales hautement intégrées à ce noyau sur le plan économique et social.

Le terme RMR désigne la principale zone du marché du travail d'une région urbaine (noyau urbanisé) comptant 100,000 habitants ou plus, d'après les chiffres de population du recensement précédent. Lorsqu'une région devient une RMR, elle continue de faire partie du programme même si, ultérieurement, elle subit une baisse de population.

Quant aux zones des marchés du travail moins vastes des noyaux urbanisés comptant 10,000 habitants ou plus, elles font partie du programme des agglomérations de recensement (AR).

Chaque RMR est constituée d'une subdivision de recensement (SDR) ou plus répondant à au moins un des critères suivants:

- (1) la SDR se trouve entièrement ou en partie dans le noyau urbanisé;
- (2) au moins 50% de la population active occupée demeurant dans la SDR travaille dans le noyau urbanisé;
- (3) au moins 25% de la population active occupée travaillant dans la SDR demeure dans le noyau urbanisé.

#### RMR normales et unifiées

Dans certaines parties du pays, les RMR et les AR voisines sont unies par des liens sociaux et économiques. Dans ce cas, elles sont regroupées de manière à constituer une seule RMR unifiée. Par contre, la RMR normale est indépendante. Ou bien elle n'est pas attenante à une autre RMR ou AR, ou bien elle ne possède pas de liens suffisants avec une autre RMR ou AR pour lui être réunie.

Pour justifier l'unification, il faut que le nombre total de personnes faisant la navette entre les RMR ou AR voisines représente au moins 35% de la population active demeurant dans la plus petite RMR ou AR. Une fois regroupées, les RMR et AR d'origine deviennent des sous-régions (nommées RMR et AR primaires) au sein de la RMR unifiée.

#### Autres critères et procédures déterminant l'inclusion des SDR dans les RMR

En plus des critères (1), (2) et (3) énoncés ci-dessus, on applique les critères suivants pour déterminer si une SDR peut être incluse dans la RMR:

- (4) Si le nombre de navetteurs est inférieur à 100, la SDR est exclue de la RMR, même si elle répond aux critères (2) ou (3).
- (5) Même si la SDR répond aux critères (2), (3) ou (4), la nécessité de maintenir la continuité de la RMR déterminera son inclusion ou son exclusion.
- (6) Les SDR des RMR subdivisées en secteurs de recensement sont maintenues même si elles ne satisfont plus aux critères (2) ou (3), et ce afin de permettre la comparabilité historique.

Tous les critères ci-dessus sont classés par ordre d'importance. Lorsqu'une SDR satisfait à certains d'entre eux relativement à plus d'une RMR/AR, on prend la région ou l'agglomération vis-à-vis de laquelle la SDR répond au critère le plus haut placé dans la liste et on y inclut cette dernière. Si

les critères ont la même importance, la décision est déterminée soit par la population réelle, soit par le nombre de navetteurs en cause.

Il arrive à l'occasion que les critères de délimitation ne soient pas respectés dans certains cas spéciaux.

Les utilisateurs doivent savoir que les limites d'une RMR ne coïncident pas nécessairement avec celles de la principale zone du marché du travail, les RMR devant respecter les limites des SDR. Il se peut également que les RMR ne soient pas exactement identiques aux régions métropolitaines établies par les autorités locales à des fins de planification ou autres.

#### **RÉSERVE INDIENNE**

Territoire dont le titre légal de propriété appartient à Sa Majesté la Reine, qui a été réservé à l'usage et au profit d'une bande indienne et qui est assujéti aux termes de la Loi sur les Indiens. Puisque les réserves indiennes échappent généralement à la compétence des autorités locales et sont administrées par le ministère des Affaires indiennes et du Nord Canada (AINC), elles sont considérées par Statistique Canada comme des subdivisions de recensement (SDR).

#### **SECTEUR DE RECENSEMENT (SR)**

Petite unité géostatistique de recensement permanente établie dans les grands centres urbains avec l'aide de spécialistes locaux qui s'intéressent à la recherche en sciences sociales et en urbanisme. Les secteurs de recensement sont délimités et approuvés par Statistique Canada d'après les critères suivants:

- a) des limites qui coïncident avec des lignes permanentes facilement reconnaissables sur le terrain;
- b) une population de 2,500 à 8,000 habitants, la moyenne devant être de préférence de 4,000 personnes, sauf pour les secteurs de recensement du centre des affaires, les principales zones industrielles, ou les régions rurales ou urbaines périphériques dont les chiffres de population peuvent être plus petits ou plus grands;
- c) la plus grande homogénéité possible du point de vue économique et social; et
- d) dans la mesure du possible, une forme compacte.

Toute région métropolitaine de recensement et toute agglomération de recensement qui compte une subdivision de recensement dont la population s'élevait à 50,000 habitants ou plus au recensement précédent peut être incluse dans le programme de secteurs de recensement. Une fois qu'un centre urbain est intégré à ce programme, il continue d'en faire partie même si, ultérieurement, il subit une baisse de population.

Les limites des secteurs de recensement ne coïncident pas nécessairement avec celles des subdivisions de recensement, mais elles respectent les limites des régions métropolitaines de recensement et des agglomérations de recensement ainsi que des régions métropolitaines de recensement primaires et des agglomérations de recensement primaires qui les constituent.

### **SECTEUR DE RECENSEMENT PROVINCIAL (SRP)**

Petite unité géostatistique permanente de recensement de type rural et (ou) urbain. Il existe des SRP dans les régions qui ne font pas partie du programme des secteurs de recensement. La population des SRP varie généralement de 3,000 à 8,000 habitants, la moyenne devant être de préférence de 5,000 habitants. Dans la mesure du possible, leurs limites coïncident avec des caractéristiques physiques permanentes et (ou) avec des unités géographiques proposées par les provinces.

### **SUBDIVISION DE RECENSEMENT (SDR)**

Terme générique qui désigne les municipalités, les réserves indiennes, les établissements indiens et les territoires non organisés.

À Terre-Neuve, en Nouvelle-Écosse et en Colombie-Britannique, l'expression désigne également des unités géostatistiques créées comme équivalents des municipalités et délimitées par Statistique Canada en collaboration avec les provinces.

### **SUPERFICIE**

Surface en kilomètres carrés excluant, partout où cela est possible, les grandes nappes d'eau.

### **UNITÉ GÉOSTATISTIQUE**

Toute région géographique délimitée ou utilisée pour la totalisation et la diffusion des données du

recensement. L'expression englobe les provinces et territoires, les divisions de recensement, les subdivisions de recensement, les subdivisions de recensement unifiées, les régions métropolitaines de recensement, les agglomérations de recensement, les régions métropolitaines de recensement primaires, les agglomérations de recensement primaires, les secteurs de recensement, les secteurs de recensement provinciaux, les régions urbaines, les circonscriptions électorales fédérales et les secteurs de dénombrement.

### **CONCEPT DU RECENSEMENT:**

#### **ÂGE**

Âge au dernier anniversaire de naissance (à la date de référence du recensement, le 3 juin 1986). Cette variable est établie d'après la réponse à la question sur la date de naissance qui demande le jour, le mois et l'année de naissance. Les personnes qui ne connaissaient pas la date exacte de leur naissance devaient donner la meilleure estimation possible.

### **COMPOSITION DE LA FAMILLE DE RECENSEMENT**

Les familles de recensement sont classées selon le nombre et (ou) les groupes d'âge des enfants à la maison.

#### **ÉTAT MATRIMONIAL**

Situation conjugale d'une personne.

##### Actuellement marié(e) (sauf séparé(e))

Personne dont le conjoint est vivant, à moins que le couple ne soit séparé ou divorcé; les personnes vivant en union libre sont considérées comme actuellement mariées.

##### Séparé(e)

Personne qui a été abandonnée, ou qui est séparée de son conjoint, légalement ou non, parce qu'elle ne veut plus vivre avec cette personne, mais qui n'a pas obtenu de divorce.

##### Divorcé(e)

Personne qui a obtenu un divorce et qui ne s'est pas remariée.

##### Veuf(ve)

Personne dont le conjoint est décédé et qui ne s'est pas remariée.



**Célibataire (jamais marié(e))**

Personne qui n'a jamais été mariée (y compris toute personne de moins de 15 ans), ou personne dont le mariage a été annulé.

**FAMILLE DE RECENSEMENT**

Époux et épouse (avec ou sans enfants jamais mariés, peu importe leur âge) ou un parent seul (peu importe son état matrimonial) avec un ou plusieurs enfants jamais mariés (quel que soit leur âge) vivant dans le même logement. Aux fins du recensement, les personnes vivant en union libre sont considérées comme "actuellement mariées", peu importe leur état matrimonial légal; elles figurent donc comme une famille époux-épouse dans la plupart des tableaux sur la famille de recensement.

**FAMILLE ÉCONOMIQUE**

Groupe de deux personnes ou plus qui vivent dans le même logement et qui sont apparentées par le sang, par alliance ou par adoption. Les personnes qui vivent en union libre sont considérées, aux fins du recensement, comme actuellement mariées, quel que soit leur état matrimonial légal; elles figurent donc comme des couples mariés dans les tableaux sur les familles économiques.

**GENRE DE MÉNAGE**

Répartition fondamentale des ménages privés en ménages familiaux et en ménages non familiaux. Un ménage familial est un ménage qui comprend au moins une famille de recensement, par exemple, des personnes qui habitent le même logement et qui ont des liens conjugaux (époux-épouse) ou des liens de filiation (parent et enfant jamais marié). Un ménage unifamilial se compose d'une seule famille de recensement qui occupe un logement privé. Il peut s'agir de la famille de la personne responsable des paiements du ménage (famille principale) ou d'une famille dont la personne responsable des paiements du ménage n'est pas membre (famille secondaire). Un ménage multifamilial se compose de deux familles de recensement ou plus qui occupent le même logement privé. D'autres personnes peuvent aussi faire partie d'un tel ménage.

Un ménage non familial est constitué d'une personne qui vit seule dans un logement privé ou d'un groupe de personnes qui partagent un logement privé mais ne forment pas une famille de recensement.

**LANGUE MATERNELLE**

Première langue apprise dans l'enfance et encore comprise par le recensé au moment du recensement.

En 1986, les instructions ci-après étaient fournies aux recensés:

"Vous devez indiquer la première langue que vous avez apprise dans votre petite enfance, c'est-à-dire avant d'aller à l'école. Si vous ne la comprenez plus, indiquez la seconde langue que vous avez apprise. Si vous répondez pour une autre personne, indiquez la première langue qu'elle a apprise dans sa petite enfance.

Si vous comprenez plusieurs langues, indiquez celle que vous avez apprise en premier lieu. Si vous en avez appris deux simultanément, indiquez celle que vous parliez **vous-même le plus souvent à la maison**. Si vous les utilisiez **également**, indiquez-les toutes les deux.

Dans le cas d'un enfant qui n'a pas encore appris à parler, indiquez la langue qu'il apprendra en premier lieu **à la maison**. S'il apprend simultanément deux langues, indiquez celle dans laquelle on lui parle **le plus souvent**. Si les deux sont utilisées **également**, indiquez-les toutes les deux.

Les personnes de langue **indienne (de l'Inde)** ne doivent pas indiquer indien mais plutôt hindi, ourdou, pendjabi ou une autre langue, selon le cas. Les personnes de langue **amérindienne (indien(ne) de l'Amérique du Nord)** doivent indiquer le cri, l'ojibway ou une autre langue amérindienne, selon le cas."

**LOGEMENT PRIVÉ**

Ensemble distinct de pièces d'habitation ayant une entrée privée donnant sur l'extérieur ou sur un corridor ou un escalier commun à l'intérieur, c'est-à-dire que l'entrée doit donner accès au logement sans qu'on ait à passer par les pièces d'habitation de quelqu'un d'autre.

**LOGEMENT PRIVÉ OCCUPÉ**

Logement privé occupé de façon permanente le jour du recensement par une personne ou un groupe de personnes. Sont également inclus dans cette catégorie les logements privés dont les résidents

habituels sont temporairement absents le jour du recensement. Sauf indication contraire, toutes les données présentées dans les publications sur le logement se rapportent aux logements privés occupés et non à des logements privés inoccupés ou à des logements occupés uniquement par des résidents étrangers et (ou) temporaires.

### MÉNAGE PRIVÉ

La ou les personnes (autres que des résidents étrangers) qui occupent un logement privé et n'ont pas de domicile habituel ailleurs au Canada. Le nombre de ménages privés est égal au nombre de logements privés occupés.

### MODALITÉ DE VIE DE LA FAMILLE DE RECENSEMENT

Les personnes sont classées selon qu'elles font partie d'un ménage familial ou non familial et selon qu'elles sont membres d'une famille ou personnes hors famille.

### MODE D'OCCUPATION

Indique si le logement est possédé ou loué par un membre du ménage.

Un logement est classé "possédé" même s'il est hypothéqué ou grevé d'une autre créance. Le logement peut être situé sur un terrain donné ou pris en location, ou encore faire partie d'un condominium (immeuble en copropriété) enregistré ou non.

Un logement est classé "loué" même s'il est donné en location sans loyer en argent ou à un loyer réduit, ou s'il fait partie d'une coopérative. Aux fins du recensement, tous les membres d'une coopérative ont des parts dans cette coopérative et occupent leur logement en vertu d'un bail.

Pour des raisons historiques et légales, l'occupation des logements dans des réserves ne se prête pas à la classification habituelle en catégories standard de mode d'occupation. Une catégorie spéciale dans une réserve a donc été créée pour les produits du recensement de 1986; cette catégorie s'applique à tous les logements privés occupés dans une réserve, qu'ils aient été, à l'origine, déclarés comme possédé ou loué. Ainsi, les catégories de mode d'occupation propriétaire et locataire ne s'appliquent qu'à des logements privés occupés qui ne sont pas dans des réserves.

### SEXE

Qualité d'homme ou de femme.

### SITUATION DES PARTICULIERS DANS LA FAMILLE DE RECENSEMENT

Classement de la population en personnes faisant partie d'une famille et en personnes hors famille.

Personnes faisant partie d'une famille - Membres d'un ménage qui font partie d'une famille de recensement. Ces personnes sont classées comme suit:

Époux ou épouse - Personne qui habite le même logement que son conjoint. Les personnes vivant en union libre sont considérées, aux fins du recensement, comme actuellement mariées, quel que soit leur état matrimonial légal, et figurent donc comme des familles époux-épouse dans la plupart des tableaux publiés.

Parent seul - Mère ou père, sans conjoint, qui habite un logement avec un ou plusieurs enfants célibataires (jamais mariés).

Enfant - Fils et filles (y compris les enfants adoptés et les enfants d'un autre lit) qui ne se sont jamais mariés, peu importe leur âge, et qui vivent dans le même logement que leurs parents. Les fils et les filles qui se sont déjà mariés, peu importe leur état matrimonial au moment du recensement, ne sont pas considérés comme des membres de la famille de leurs parents, même s'ils vivent dans le même logement.

Personnes hors famille - Membres d'un ménage qui ne font pas partie d'une famille de recensement. Ils peuvent être apparentés à la personne repère du ménage, la Personne 1 (par ex., beau-frère, cousine ou grand-père) ou non apparentés (par ex., chambreur, compagne d'appartement ou employé). Les personnes qui vivent seules sont toujours considérées comme des personnes hors famille.

### SITUATION DES PARTICULIERS DANS LA FAMILLE ÉCONOMIQUE

Classement des personnes selon qu'elles font partie ou non d'une famille économique.

Membres d'une famille économique - Membres d'un ménage qui font partie d'une famille économique.

Personnes seules - Membres d'un ménage qui ne font pas partie d'une famille économique. Une personne vivant seule dans un logement est toujours classée comme une personne seule.

## STRUCTURE DE LA FAMILLE DE RECENSEMENT

Classement des familles de recensement en familles époux-épouse (avec ou sans enfants présents) et en familles monoparentales selon le sexe du parent. Les familles époux-épouse peuvent également être recoupées en "Couples mariés" et "Couples vivant en union libre".

## TAILLE DU MÉNAGE

Nombre de personnes dans un ménage privé.

## TYPE DE CONSTRUCTION RÉSIDEN- TIELLE

Type de construction et(ou) caractéristiques du logement (maison individuelle non attenante, appartement dans une tour d'habitation, maison en rangée, habitation mobile, etc.).

## Type de construction résidentielle - Catégories des publications du recensement de 1986:

- Maison individuelle non attenante - Logement individuel qui n'est joint à aucun autre logement ou construction (sauf à son propre garage ou hangar). Une maison individuelle non attenante est entourée d'espaces libres et n'a aucun logement au-dessus ou en dessous.
- Appartement dans un immeuble de cinq étages ou plus - Logement dans une tour d'habitation qui a cinq étages ou plus.
- Logement mobile (comprend les catégories "habitation mobile" et "autre logement mobile")

Habitation mobile - Logement individuel conçu et construit pour être transporté sur son propre châssis et que l'on peut déplacer sans grand délai.

Autre logement mobile - Logement individuel, autre qu'une habitation mobile, servant de lieu de résidence et que l'on peut déplacer sans grand délai (tente, véhicule de plaisance, caravane motorisée, voiture de chemin de fer ou bateau-maison).

- Autre logement (comprend les catégories "maison jumelée", "maison en rangée", "autre maison individuelle attenante", "appartement ou plain-pied dans un duplex non attenant" et "appartement dans un immeuble de moins de cinq étages")

Au recensement de 1986, l'expression "maison individuelle non attenante" remplace "maison individuelle (ou logement individuel non attenant)" utilisé précédemment.

En 1976, 1981 et 1986, l'expression "logement mobile" désignait les habitations mobiles ainsi que les autres logements mobiles.

## QUALITÉ DES DONNÉES

### GÉNÉRALITÉS

Le recensement de 1986 a été un projet complexe de grande envergure. Même si l'on a déployé des efforts considérables pour maintenir des normes élevées tout au cours des activités de collecte et de traitement, les estimations obtenues sont inévitablement entachées d'erreurs. Les utilisateurs doivent savoir que ces erreurs existent et avoir une idée générale des principales composantes du recensement afin d'être en mesure de déterminer si les données du recensement peuvent leur être utiles et évaluer les risques que comporte le fait de baser leurs conclusions ou leurs décisions sur ces données.

Des erreurs peuvent se produire pratiquement à toutes les étapes du recensement, allant de la préparation des documents au traitement des données, en passant par l'établissement des listes des logements et la collecte des données. Certaines erreurs peuvent survenir plus ou moins au hasard et, lorsque les différentes réponses sont agrégées pour un groupe suffisamment grand, elles tendent à s'annuler. Dans le cas des erreurs de cette nature, plus le groupe est grand, plus l'estimation correspondante est exacte. C'est pour cette raison que les utilisateurs sont invités à employer avec une certaine réserve les petites estimations. Par contre, d'autres erreurs peuvent se produire systématiquement et entraîner des estimations "biaisées". Comme le biais découlant de ces erreurs est persistant, peu importe la taille du groupe pour lequel les réponses sont agrégées, et qu'il est particulièrement difficile à mesurer, les erreurs systématiques posent un plus grave problème à la plupart des utilisateurs des données que les erreurs aléatoires mentionnées plus haut.

En ce qui concerne les données du recensement en général, les principaux types d'erreur sont les suivants:

- les **erreurs d'observation**, qui se produisent lorsqu'on oublie des logements ou des personnes, qu'on les englobe à tort ou qu'on les compte deux fois;
- les **erreurs dues à la non-réponse**, qui découlent du fait qu'on n'a pas pu obtenir de réponses d'un petit nombre de ménages et(ou) de personnes à cause d'une absence prolongée ou pour toute autre raison;
- les **erreurs de réponse**, qui surviennent lorsque le répondant, et parfois le recenseur, a mal interprété une question du recensement et a inscrit une mauvaise réponse;
- les **erreurs de traitement**, qui peuvent se produire à diverses étapes, notamment: au **codage**, lorsque les commis transforment les réponses en toutes lettres en codes numériques; à la **saisie des données**, lorsque les préposés à l'introduction des données transfèrent sur les bandes pour ordinateur les réponses figurant sur le questionnaire du recensement; à l'**imputation**, lorsque l'ordinateur insère dans un enregistrement une réponse "valide", mais pas nécessairement exacte, pour remplacer des données manquantes ou "invalides" (une réponse est "valide" si elle est conforme aux autres renseignements de l'enregistrement, elle est "invalides" si elle n'est pas conforme);
- les **erreurs d'échantillonnage**, qui s'appliquent uniquement aux questions supplémentaires figurant sur la formule complète et s'adressant à un échantillon d'un cinquième des ménages; elles résultent du fait que les réponses à ces questions, lorsqu'elles sont pondérées pour représenter l'ensemble de la population, diffèrent inévitablement des résultats qu'on aurait obtenus si on avait posé ces questions à tous les ménages.

Les types d'erreur ci-dessus ont chacun une composante aléatoire et une composante systématique. Toutefois, la composante systématique des erreurs d'échantillonnage est généralement très faible par rapport à la composante aléatoire. Par contre, dans le cas des erreurs non dues à l'échantillonnage, les deux composantes peuvent être importantes.

Étant donné que les données présentées dans cette série de totalisations ne tiennent pas compte des questions supplémentaires figurant sur la formule complète, elles ne sont pas sujettes aux erreurs

d'échantillonnage. Elles sont cependant sujettes aux erreurs d'observation et aux autres erreurs non dues à l'échantillonnage mentionnées ci-dessus.

## ERREURS D'OBSERVATION

Les erreurs d'observation peuvent influencer sur la précision des chiffres du recensement, c'est-à-dire la taille des divers univers du recensement: la population, les familles, les ménages et les logements. Bien qu'on ait pris quelques mesures pour corriger les erreurs identifiables, une certaine marge d'erreur subsiste toujours dans les chiffres définitifs du fait que des logements ou des personnes ont été oubliés, pris en compte par erreur dans le recensement ou comptés deux fois.

Si des logements ou des personnes n'ont pas été pris en compte alors qu'ils auraient dû l'être, on a un **sous-dénombrement**. Des logements peuvent être oubliés à la suite d'une mauvaise interprétation des limites des secteurs de dénombrement (SD) ou du fait que des logements sont cachés ou semblent inhabitables. Des personnes peuvent être oubliées quand le logement est oublié ou classé comme inoccupé, ou quand certains membres des ménages sont omis sur le questionnaire parce que le répondant a mal interprété les instructions concernant les personnes à inclure. Certaines personnes peuvent être oubliées parce qu'elles n'ont aucun lieu habituel de résidence et qu'elles ne se trouvaient dans aucun logement la nuit du recensement.

Les logements ou les personnes qui ont été pris en compte par erreur ou qui ont été comptés deux fois donnent lieu à un **surdénombrement**. Le surdénombrement des logements peut se produire lorsque des constructions ne convenant pas à l'habitation sont comptées comme des logements ou lorsque des unités qui ne correspondent pas à la définition d'un logement utilisée dans le recensement sont énumérées séparément au lieu d'être considérées comme faisant partie d'un grand logement. Le double compte des logements peut se produire, par exemple dans les cas où les limites des SD ne sont pas clairement définies. Les personnes peuvent être comptées deux fois parce que leur logement est compté deux fois ou parce que les lignes directrices concernant les personnes à inscrire dans le questionnaire ont été mal interprétées. Parfois, une personne qui n'habite pas habituellement le Canada peut être comptée, à tort, dans le recensement. En moyenne, le surdénombrement est moins susceptible de se produire que le sous-dénombrement; les chiffres des logements et des personnes sont donc probablement légèrement sous-estimés.

En 1986, on a entrepris quatre études pour mesurer les différents aspects des erreurs d'observation. Premièrement, on a revisité un échantillon des logements dénombrés comme inoccupés afin de vérifier s'ils étaient vraiment inoccupés le jour du recensement. On a rectifié les chiffres définitifs du recensement pour tenir compte des ménages oubliés parce que leur logement a été classé par erreur comme inoccupé. Deuxièmement, on a prélevé un échantillon des personnes dénombrées comme résidents temporaires pour vérifier si elles ont été dénombrées à leur lieu habituel de résidence. Au moyen de cet échantillon, on a pu estimer le nombre de personnes qui ont été oubliées parce qu'elles étaient temporairement absentes de leur lieu habituel de résidence. On a apporté les corrections correspondantes aux chiffres de population définitifs. Malgré ces corrections, les chiffres définitifs sont encore sujets à un certain sous-dénombrement. Pour l'ensemble du Canada et pour chaque province, on mesure l'ampleur de ce sous-dénombrement résiduel dans le recensement de 1986 au moyen d'une étude spéciale: la Contre-vérification des dossiers. Les résultats de cette étude n'étaient pas connus au moment de la mise sous presse, mais les études analogues effectuées au cours des recensements antérieurs indiquent un taux global de sous-dénombrement d'environ 2% à la fois pour les personnes et les ménages. Le sous-dénombrement est généralement plus élevé pour certains groupes de la population, tels que les jeunes hommes adultes et les récents immigrants. Le sous-dénombrement est compensé dans une certaine mesure par les erreurs de surdénombrement; en 1986, pour la première fois une étude spéciale est maintenant en cours pour déterminer les erreurs de surdénombrement. Là encore, les résultats n'étaient pas connus au moment de la mise sous presse.

### AUTRES ERREURS NON DUES À L'ÉCHANTILLONNAGE

Les erreurs d'observation font varier le nombre d'unités dans les divers univers du recensement, tandis que d'autres genres d'erreur font varier les caractéristiques de ces unités.

Il est parfois impossible d'obtenir d'un ménage une réponse complète, même si le logement a été jugé occupé et un questionnaire a été livré. Les membres du ménage ont pu s'absenter pendant toute la période du recensement ou, dans de rares cas, le chef de ménage a pu refuser de remplir le questionnaire. Il arrive plus souvent que le questionnaire est retourné, mais que les données fournies à certaines questions ou pour certaines personnes sont incomplètes. Nous déployons des efforts considérables pour obtenir la réponse la

plus complète possible. Les recenseurs vérifient les questionnaires et effectuent des suivis s'il manque des données. Le travail des recenseurs est ensuite vérifié par un surveillant et un technicien du contrôle qualitatif. Malgré ces mesures, à la fin de la phase de collecte des données, il manque un petit nombre de réponses. Bien que les entrées manquantes soient éliminées pendant le traitement des données, il peut toujours se glisser quelques erreurs dues à la non-réponse. Ce genre d'erreur est particulièrement grave si les non-répondants sont différents des répondants à certains égards puisque, comme on le décrit dans un paragraphe ultérieur, la valeur manquante est remplacée par une valeur correspondante tirée d'un dossier "similaire". Si certaines caractéristiques des non-répondants diffèrent de celles des répondants, cette méthode entraîne un biais dû à la non-réponse.

Même lorsqu'on obtient une réponse, il se peut qu'elle ne soit pas tout à fait précise. Le répondant peut avoir mal interprété la question ou avoir donné une réponse incertaine, surtout s'il a répondu pour un autre membre du ménage qui était peut-être absent. Ces erreurs sont appelées erreurs de réponse. Bien que les erreurs de réponse soient en général attribuables à des renseignements imprécis fournis par les répondants, elles peuvent parfois être liées à des erreurs qu'a faites le recenseur au moment où il a rempli certaines sections du questionnaire, comme le type de construction résidentielle, ou lorsqu'il a rappelé le répondant pour obtenir des données manquantes.

À certaines questions du recensement, il faut inscrire une réponse en toutes lettres. Pendant le dépouillement au bureau régional, on attribue un code numérique à ces réponses "écrites". Il peut alors se produire des erreurs de codage, surtout lorsque la liste des codes est longue (comme dans le cas de la langue, de l'origine ethnique, de l'industrie et de la profession) ou lorsque la réponse écrite est ambiguë, incomplète ou difficile à lire. En vérifiant un échantillon du travail de chaque préposé au codage et en prenant des mesures correctives s'il y a lieu, on peut contrôler les erreurs de codage, sans toutefois les éliminer complètement.

Après le codage et certaines autres étapes du dépouillement manuel des données, les renseignements figurant sur les questionnaires sont introduits sur clavier dans un fichier d'ordinateur. Deux procédures servent à contrôler le nombre d'erreurs à la saisie des données. Premièrement, certaines vérifications (comme le contrôle des tranches) sont effectuées au moment de l'introduction des données. Deuxièmement, un échantillon de chaque lot de documents est réintroduit et comparé à la série de données

originale. Si le nombre d'erreurs dans la série originale est supérieur à un nombre déterminé, tout le lot doit être réintroduit.

Une fois que les données sont saisies, elles sont envoyées à Ottawa, où elles font l'objet d'une série de contrôles informatiques permettant de découvrir des réponses manquantes ou incohérentes. Dans le cas des réponses incohérentes, il faut d'abord décider quelle réponse doit être considérée non valide. Les réponses non valides ou manquantes doivent ensuite être remplacées par de bonnes réponses, c'est-à-dire par des réponses compatibles avec les autres données figurant sur l'enregistrement. Dans une faible proportion de cas, la bonne réponse peut être déduite à partir des autres données de l'enregistrement. Toutefois, dans la plupart des cas, cela est impossible, et la bonne réponse est tirée d'un enregistrement "donneur" choisi au hasard parmi un groupe d'enregistrements cohérents où un certain nombre de caractéristiques connexes sont similaires à celles de l'enregistrement incomplet. On ne peut bien sûr garantir que la valeur imputée sera nécessairement la bonne réponse pour la personne concernée. Néanmoins, si les enregistrements contenant des données non valides ou manquantes sont, en moyenne, similaires aux enregistrements valides, les erreurs à l'imputation sont plus ou moins éliminées lorsque les résultats sont totalisés pour une région géographique ou un sous-groupe de la population suffisamment important.

On mène actuellement diverses études pour évaluer la qualité des réponses obtenues dans le cadre du recensement de 1986. Pour chaque question, on a calculé des taux de réponse et des taux de rejet à la vérification. Ces taux peuvent servir à déterminer la présence possible d'erreurs dues à la non-réponse et d'autres erreurs. De plus, les totalisations du recensement de 1986 ont été, ou seront, comparées à des estimations correspondantes établies à partir de recensements antérieurs, d'enquêtes-échantillon (comme l'Enquête sur la population active) et de divers dossiers administratifs (comme les extraits de naissances et les rapports d'évaluation municipale). Ces comparaisons peuvent indiquer certains problèmes potentiels au niveau de la qualité ou du moins certaines incohérences entre les sources d'information.

En plus de ces comparaisons globales, on étudie actuellement les données de certains particuliers en comparant les réponses du recensement à une autre source de renseignements. Pour certaines caractéristiques "stables" (comme l'âge, le sexe, la langue maternelle, le lieu de naissance, etc.), les réponses obtenues au recensement de 1986 sont comparées aux renseignements fournis pour les

mêmes personnes au recensement de 1981. De plus, après le recensement de 1986, on a dénombré une seconde fois un échantillon de répondants, surtout pour déterminer les taux de sur-dénombrement. En même temps, les interviewers ont posé une série de questions détaillées sur la langue, l'origine ethnique et le type de construction résidentielle, et les réponses seront comparées aux réponses fournies au recensement, ce qui nous permettra de déterminer les erreurs de réponse et, nous l'espérons, de les comprendre.

Pour de plus amples renseignements sur la qualité des données du recensement, veuillez communiquer avec la Division des méthodes d'enquêtes sociales de Statistique Canada, Ottawa, Canada K1A 0T6 (613) 951-6929.

## CONFIDENTIALITÉ ET ARRONDISSEMENT ALÉATOIRE

Par souci de confidentialité, les chiffres publiés dans le présent rapport ont subi un "**arrondissement aléatoire**" qui supprime toute possibilité d'associer des chiffres à une personne facilement reconnaissable. Grâce à cette méthode, tous les chiffres, y compris les totaux, sont arrondis de façon aléatoire (vers le haut ou vers le bas) jusqu'à un multiple de "5". Cette technique assure une protection efficace contre la divulgation directe, par soustraction ou par méthode résiduelle, sans ajouter d'erreur significative aux données du recensement. Cependant, comme les totaux sont arrondis séparément, ils ne correspondent pas nécessairement à la somme des chiffres arrondis dans les répartitions. De plus, il faut s'attendre à ce que les totaux et les autres chiffres correspondants dans diverses totalisations du recensement présentent quelques légères différences. De même, la somme des pourcentages calculés à partir de chiffres arrondis ne correspond pas forcément à 100. Les répartitions en pourcentage et les taux sont dans la plupart des cas basés sur des données arrondies, alors que les variations en pourcentage et les moyennes sont basées sur des données non arrondies.

La distorsion importante pouvant résulter de l'arrondissement aléatoire lorsqu'il s'agit de cases de faible valeur préoccupe certains utilisateurs. Cette distorsion, qui assure la protection contre la divulgation, entraîne une perte de précision des cases de données renfermant des chiffres peu élevés. Cependant, comme il s'agit d'une méthode aléatoire, les erreurs dues à l'arrondissement ont tendance à disparaître lorsque les cases de données sont agrégées de nouveau. Il est aussi possible de réduire les distorsions en intégrant des totaux

partiels dans les totalisations. On peut aussi choisir de demander des totalisations spéciales établies à partir des bases de microdonnées du recensement. Dans le cas de produits personnalisés, l'arrondissement aléatoire se fait après que les cases de données ont été agrégées, ce qui réduit la distorsion au minimum.

Outre l'arrondissement aléatoire, on a adopté d'autres techniques, telles que la **suppression des régions et des cases**, afin d'assurer encore mieux la confidentialité des réponses.

Dans le cadre de la **suppression des régions**, toutes les données caractéristiques se rapportant à la région géographique sont supprimées et remplacées par le symbole (XXX). La suppression des données se fait différemment selon qu'il s'agit d'une région normalisée, c.-à-d. regroupant des secteurs de dénombrement (une circonscription électorale fédérale, une division de recensement, une subdivision de recensement, un secteur de recensement, etc.) ou d'une région non normalisée pour laquelle l'utilisateur désire une totalisation spéciale. Les données sont supprimées si la population est inférieure à 40 personnes dans le cas des régions normalisées, et à 100 personnes lorsqu'il s'agit de régions non normalisées. Pour les tableaux renfermant des répartitions des revenus, on supprime aussi les données relatives aux régions dont la population est inférieure à 250 personnes. Toutefois, les données supprimées sont incluses dans les totaux, partiels ou non, à un niveau d'agrégation supérieur. Cette technique est appliquée à tous les produits renfermant des données infraprovinciales (c.-à-d. la série des Profils, les produits sommaires de base, les produits personnalisés et semi-personnalisés), qu'il s'agisse de données intégrales ou de données recueillies sur un échantillon de 20%.

**Nota:** Pour les données-échantillon, la suppression des régions est fondée sur la population hors institution plutôt que sur la population totale, étant donné qu'aucune donnée-échantillon n'a été recueillie pour la population des institutions.

Dans le cas de la **suppression des cases**, il faut préciser une valeur minimale acceptable. Toutes les cases dont la valeur est inférieure au seuil établi sont supprimées et remplacées par le symbole (XXX). Les données supprimées sont toutefois incluses dans les totaux, partiels ou non, à un niveau d'agrégation supérieur. Pour les données de 1986, on a mis en oeuvre deux méthodes différentes de suppression des cases. Dans le cas des publications de la série "Le Pays" et

de la série "Intérêt particulier" portant sur le revenu, la profession précise ou l'industrie précise, on supprime la répartition lorsqu'il s'agit de moins de 250 personnes ou unités. Dans le cas de totalisations personnalisées ou semi-personnalisées se rapportant à des variables recueillies à partir d'un échantillon, toutes les cases dont la valeur est de "5" (après arrondissement aléatoire) sont supprimées.

## NOTES SPÉCIALES

### AJUSTEMENTS AUX UNITÉS GÉOSTATISTIQUES

Les utilisateurs doivent être conscients du fait que les unités géostatistiques du recensement peuvent varier d'un recensement à l'autre. Par conséquent, celui qui utilise des données provenant de deux ou plusieurs recensements doit être au courant et tenir compte du fait que les limites géographiques des secteurs qu'il compare peuvent avoir été modifiées. Pour faciliter la comparaison, les chiffres de population du recensement de 1981 ont été inclus dans cette publication, et ils ont été ajustés, au besoin, pour tenir compte des changements de limites entre le recensement de 1981 et celui de 1986. Les chiffres de population du recensement de 1981 qui ont été ainsi ajustés sont identifiés et font l'objet d'une note en bas de page.

Toutes les mesures de superficie s'appliquent aux limites en vigueur au 1<sup>er</sup> janvier 1986, soit la date de référence géographique pour le recensement de 1986. Les échelles des cartes utilisées pour mesurer la superficie varient grandement, et les surfaces sont mesurées à l'aide d'un planimètre digital et ne tiennent pas compte, dans la mesure du possible, des grandes étendues d'eau. Les mesures non officielles de la superficie que fournit le recensement du Canada ne servent qu'à calculer les données sur la densité de la population. Les mesures officielles de la superficie du Canada, des provinces et des territoires sont établies par la Direction des levés et de la cartographie, Énergie, Mines et Ressources Canada.

### DATE DE RÉFÉRENCE DES RÉGIONS GÉOGRAPHIQUES

Toutes les données déclarées sont fondées sur les limites qui existaient au 1<sup>er</sup> janvier 1986, à condition que Statistique Canada ait en main les renseignements et les documents concernant ces limites le 1<sup>er</sup> mars 1986 au plus tard.

## CHIFFRES DE POPULATION BASÉS SUR LA RÉSIDENCE HABITUELLE

Les chiffres de population présentés ici pour les différentes régions géographiques indiquent le nombre de Canadiens qui y ont leur lieu habituel de résidence, sans égard au lieu où ils se trouvaient le jour du recensement. Sont également comptés les Canadiens séjournant dans un logement de la région en cause le jour du recensement et n'ayant pas de lieu habituel de résidence ailleurs au Canada. Dans la plupart des régions, il n'y a guère de différence entre le nombre de résidents habituels et le nombre de personnes séjournant dans la région le jour du recensement. Toutefois, dans certains endroits, comme les lieux de villégiature et les régions où sont situés des camps de chantier importants, la différence entre ces deux chiffres peut être importante.

## RÉSERVES INDIENNES ET ÉTABLISSEMENTS INDIENS PARTIELLEMENT DÉNOMBRÉS

Lors du recensement de 1986, le dénombrement n'a pas été autorisé sur certaines réserves indiennes et établissements indiens ou a dû être interrompu parce qu'on ne pouvait le mener à terme.

Les données de 1986 ne sont donc pas disponibles pour les réserves indiennes et les établissements indiens partiellement dénombrés et ne sont pas comprises dans les totalisations. Les données sur les régions géographiques ayant une ou plusieurs de ces réserves ou établissements font donc l'objet d'un nota approprié. En raison des données manquantes, les utilisateurs doivent prendre note que les comparaisons (par ex., des variations en pourcentage) entre 1981 et 1986 ne sont pas exactes pour les régions géographiques en cause. L'effet des données manquantes est très faible pour les régions géographiques de niveau plus élevé (Canada, provinces, régions métropolitaines de recensement et agglomérations de recensement) mais peut être plus important pour les petites régions où les réserves et établissements indiens en cause représentent une proportion plus grande de la population.

Bien qu'il soit impossible d'estimer la population de chaque réserve partiellement dénombrée, les estimations de la population totale manquante et du nombre total de logements privés occupés au niveau provincial ont été faites et sont présentées à l'annexe 1.

Veillez noter par contre qu'il a été impossible d'estimer les caractéristiques de la population manquante, même au niveau provincial.

Une liste des réserves indiennes et des établissements indiens partiellement dénombrés figure à l'annexe 2. On a indiqué pour chacune la province, la division de recensement et, le cas échéant, la région métropolitaine de recensement ou l'agglomération de recensement (RMR/AR).

## COMPARABILITÉ ET QUALITÉ DES DONNÉES SUR LA LANGUE MATERNELLE

**Comparaison entre 1981 et 1986.** La même question concernant la langue maternelle a été posée lors des deux derniers recensements, mais les instructions données aux répondants ont été modifiées. En 1981, les répondants étaient invités à n'indiquer qu'une langue. Malgré cela, 597,980 personnes en avaient déclaré plus d'une. Cette instruction fut supprimée lors du recensement de 1986. En vertu des nouvelles instructions, une personne pouvait indiquer deux langues maternelles si elle les avait apprises simultanément et les avait parlées aussi souvent l'une que l'autre dans son enfance.

Le nombre de réponses multiples s'est accru de manière importante lors du recensement de 1986 par rapport à celui de 1981. Cette augmentation résulte soit des modifications apportées au questionnaire, soit des changements dans la manière dont la population répond à des questions linguistiques, soit d'un accroissement du nombre de personnes ayant appris plusieurs langues maternelles. En 1986, 954,940 personnes ont fourni une réponse multiple.

Lors du traitement des données de 1981, on n'a retenu qu'une seule langue, même dans les cas où plusieurs avaient été déclarées. En 1986, on a accepté les réponses comprenant plusieurs langues.

Pour faciliter l'établissement des tendances entre 1981 et 1986, deux bases de comparaison ont été établies. Avec la base de 1986, les données du recensement précédent sont présentées en faisant état des réponses multiples obtenues en 1981. Avec la base de 1981, les résultats du recensement de 1986 sont ajustés en s'inspirant des méthodes utilisées en 1981. Dans les cas où plusieurs langues ont été déclarées, les réponses multiples ont été réparties entre les langues composantes.

Ces ajustements facilitent la mise en relation des données de 1986 avec celles de 1981 mais ne rendent pas parfaitement comparables les résultats des deux recensements.

Des modifications ont été apportées à la classification des langues de 1986 par rapport à



celle de 1981, notamment en ce qui concerne les langues autochtones. L'annexe B du Dictionnaire du recensement de 1986 (n° 99-101F au catalogue) nous donne une description des changements.

**Qualité des données sur les langues autochtones.** Les utilisateurs sont priés de noter que les données pour certaines réserves et établissements indiens ne sont pas disponibles (voir la note précédente).

Pour de plus amples renseignements au sujet des données sur la langue maternelle, veuillez communiquer avec la Division des statistiques sociales, du logement et des familles, Statistique Canada, Ottawa, Canada K1A 0T6 (613) 951-2563.

## **TYPE DE CONSTRUCTION RÉSIDENTIELLE**

Au recensement de 1986, le taux de non-réponse à la question sur le type de construction résidentielle était supérieur à celui de 1981 (2.3% contre 0.5%). Il convient de noter que l'information sur le type de construction a été déclarée par le recenseur en 1986 plutôt que par le répondant lui-même comme en 1981. Ce taux de non-réponse plus élevé devrait avoir peu de conséquences sur la qualité globale des données, sauf dans un nombre limité de régions géographiques où il y a concentration de non-réponses.

Les logements mobiles, un type de construction résidentielle, n'ont probablement pas tous été déclarés au recensement de 1986. Cette situation est probablement due au fait qu'un certain nombre d'habitations mobiles ont été classées par erreur avec les autres types de construction résidentielle, principalement les logements individuels non attenants. Dans les grandes régions géographiques, cette erreur ne devrait pas influencer notablement sur les autres catégories de logements, étant donné le nombre de logements relativement plus élevé dans ces régions.

La qualité des données sur le type de construction résidentielle sera décrite en détail dans un prochain rapport d'évaluation.



**ANNEXE 1. Population et logements privés occupés, par estimations des réserves indiennes et des établissements indiens partiellement dénombrés, Canada, provinces et territoires, 1986**

	Ne comprenant pas les réserves indiennes et établissements indiens partiellement dénombrés		Estimations des réserves indiennes et établissements indiens partiellement dénombrés		Comprenant les estimations des réserves indiennes et établissements indiens partiellement dénombrés	
	Popula- tion	Logements privés occupés (1)	Popula- tion	Logements privés occupés (1)	Popula- tion	Logements privés occupés (1)
<b>CANADA</b>	<b>25,309,331</b>	<b>9,046,933</b>	<b>44,733</b>	<b>10,600</b>	<b>25,354,064</b>	<b>9,057,533</b>
Terre-Neuve	568,349	159,917	-	-	568,349	159,917
Île-du-Prince-Édouard	126,646	40,872	-	-	126,646	40,872
Nouvelle-Écosse	873,176	297,224	23	6	873,199	297,230
Nouveau-Brunswick	709,442	232,701	980	271	710,422	232,972
Québec	6,532,461	2,370,889	7,815	1,582	6,540,276	2,372,471
Ontario	9,101,694	3,243,752	11,821	3,112	9,113,515	3,246,864
Manitoba	1,063,016	384,324	8,216	1,673	1,071,232	385,997
Saskatchewan	1,009,613	360,467	585	123	1,010,198	360,590
Alberta	2,365,825	840,527	9,453	1,949	2,375,278	842,476
Colombie-Britannique	2,883,367	1,094,217	5,840	1,884	2,889,207	1,096,101
Yukon	23,504	8,143	-	-	23,504	8,143
Territoires du Nord- Ouest	52,238	13,900	-	-	52,238	13,900

(1) Comprend tous les logements privés occupés par des résidents habituels ainsi que les logements privés occupés par des résidents étrangers et (ou) temporaires.



## ANNEXE 2. Réserves indiennes et établissements indiens partiellement dénombrés

### CANADA

Nom	Genre	Province	Division de recensement	RMR/AR
Akwesasne 15	R	Québec	Huntingdon	
Akwesasne 59	R	Ontario	Stormont - Dundas and Glengarry United Counties	Cornwall
Alexander 134	R	Alberta	Division No. 11	Edmonton
Alkali Lake 1	R	C.-B.	Cariboo Regional District	Williams Lake
Andy Cahoose Meadow 16	R	C.-B.	Cariboo Regional District	
Attawapiskat 91A	R	Ontario	Kenora District	
Baezaeko River 25	R	C.-B.	Cariboo Regional District	Quesnel
Bear Island 1	R	Ontario	Nipissing District	
Bearskin Lake	R	Ontario	Kenora District	
Beaver Lake 131	R	Alberta	Division No. 16	Fort McMurray
Becher Bay 1	R	C.-B.	Capital Regional District	Victoria
Becher Bay 2	R	C.-B.	Capital Regional District	Victoria
Big Trout Lake	R	Ontario	Kenora District	
Bridge River 1	R	C.-B.	Squamish-Lillooet Regional District	
Burnt Church 14	R	N.-B.	Northumberland County	
Canoe Creek 1	R	C.-B.	Thompson-Nicola Regional District	
Cayoosh Creek 1	R	C.-B.	Squamish-Lillooet Regional District	
Chilhil 6	R	C.-B.	Squamish-Lillooet Regional District	
Cold Lake 149	R	Alberta	Division No. 12	
Cold Lake 149A	R	Alberta	Division No. 12	
Cold Lake 149B	R	Alberta	Division No. 12	
Crane River 51	R	Manitoba	Division No. 19	
Dakota Plains 6A	R	Manitoba	Division No. 9	
Dakota Tipi 1	R	Manitoba	Division No. 9	
Dauphin River 48A	R	Manitoba	Division No. 19	
Deer Lake	S-E	Ontario	Kenora District	
Dog Creek 1	R	C.-B.	Cariboo Regional District	Williams Lake
Ebb and Flow 52	R	Manitoba	Division No. 17	
Enderby 2	R	C.-B.	North Okanagan Regional District	
Ermineskin 138	R	Alberta	Division No. 11	
Esquimalt	R	C.-B.	Capital Regional District	Victoria
Factory Island 1	R	Ontario	Cochrane District	
Fort Albany (Part) 67	R	Ontario	Kenora District	
Fort Albany (Part) 67	R	Ontario	Cochrane District	
Fort Alexander 3	R	Manitoba	Division No. 19	
Fort Hope 64	R	Ontario	Kenora District	
Fountain 1	R	C.-B.	Squamish-Lillooet Regional District	
Fountain 3	R	C.-B.	Squamish-Lillooet Regional District	

## ANNEXE 2. Réserves indiennes et établissements indiens partiellement dénombrés

### CANADA

Nom	Genre	Province	Division de recensement	RMR/AR
Fountain 11	R	C.-B.	Squamish-Lillooet Regional District	
Gibson 31	R	Ontario	Muskoka District Municipality	
Goulais Bay 15A	R	Ontario	Algoma District	
Heart Lake 167	R	Alberta	Division No. 16	Fort McMurray
Jackhead 43	R	Manitoba	Division No. 19	
Johny Sticks 2	R	C.-B.	Cariboo Regional District	Williams Lake
Kahnawake 14	R	Québec	Laprairie	Montréal
Kamloops 1	R	C.-B.	Thompson-Nicola Regional District	Kamloops
Kasabonika Lake	R	Ontario	Kenora District	
Katit 1	R	C.-B.	Central Coast Regional District	
Keeseekoose 66	R	Saskatchewan	Division No. 9	
Kettle Point 44	R	Ontario	Lambton County	
Kingfisher 1	R	Ontario	Kenora District	
Kingsclear 6	R	N.-B.	York County	Fredericton
Kushya Creek 7	R	C.-B.	Cariboo Regional District	Quesnel
Lac-Rapide	R	Québec	Pontiac	
Lansdowne House	S-E	Ontario	Kenora District	
Lillooet 1	R	C.-B.	Squamish-Lillooet Regional District	
Little Black Bear 84	R	Saskatchewan	Division No. 6	
Lizard Point 62	R	Manitoba	Division No. 16	
Long Plain (Part) 6	R	Manitoba	Division No. 9	
Long Plain (Part) 6	R	Manitoba	Division No. 8	
Louis Creek 4	R	C.-B.	Thompson-Nicola Regional District	
Louis Squinas Ranch 14	R	C.-B.	Cariboo Regional District	
Malahat 11	R	C.-B.	Cowichan Valley Regional District	
Marble Canyon 3	R	C.-B.	Thompson-Nicola Regional District	
Mayne Island 6	R	C.-B.	Capital Regional District	
Mission 5	R	C.-B.	Squamish-Lillooet Regional District	
Montana 139	R	Alberta	Division No. 8	
Mount Currie 1	R	C.-B.	Squamish-Lillooet Regional District	
Mount Currie 2	R	C.-B.	Squamish-Lillooet Regional District	
Mount Currie 8	R	C.-B.	Squamish-Lillooet Regional District	
Mount Currie 10	R	C.-B.	Squamish-Lillooet Regional District	
Muskrat Dam Lake	R	Ontario	Kenora District	
Nazco 20	R	C.-B.	Cariboo Regional District	Quesnel

## ANNEXE 2. Réserves indiennes et établissements indiens partiellement dénombrés

### CANADA

Nom	Genre	Province	Division de recensement	RMR/AR
Necait 6	R	C.-B.	Squamish-Lillooet Regional District	
Nekalliston 2	R	C.-B.	Thompson-Nicola Regional District	
Neskainlith 1	R	C.-B.	Thompson-Nicola Regional District	
Neskainlith 2	R	C.-B.	Thompson-Nicola Regional District	
Nesuch 3	R	C.-B.	Squamish-Lillooet Regional District	
North Thompson 1	R	C.-B.	Thompson-Nicola Regional District	
Oka 16	R	Québec	Deux-Montagnes	Montréal
Okanese 82	R	Saskatchewan	Division No. 6	
Oneida 41	R	Ontario	Middlesex County	
Pashilqua 2	R	C.-B.	Squamish-Lillooet Regional District	
Pavilion 1	R	C.-B.	Squamish-Lillooet Regional District	
Peguis 1B	R	Manitoba	Division No. 19	
Peigan 147	R	Alberta	Division No. 3	
Pigeon Lake 138A	R	Alberta	Division No. 11	
Pine Creek 66A	R	Manitoba	Division No. 19	
Rankin Location 15D	R	Ontario	Algoma District	Sault Ste. Marie
Rolling River 67	R	Manitoba	Division No. 15	
Roseau Rapids 2A	R	Manitoba	Division No. 2	
Roseau River 2	R	Manitoba	Division No. 2	
Sachigo Lake 1	R	Ontario	Kenora District	
Sachigo Lake 2	R	Ontario	Kenora District	
Sahhaltkum 4	R	C.-B.	Thompson-Nicola Regional District	
Salmon River Meadow 7	R	C.-B.	Cariboo Regional District	
Salmon River 1	R	C.-B.	Columbia-Shuswap Regional District	
Samson 137	R	Alberta	Division No. 8	
Samson 137A	R	Alberta	Division No. 8	
Sandy Bay 5	R	Manitoba	Division No. 8	
Sandy Lake 88	R	Ontario	Kenora District	
Sarcee 145	R	Alberta	Division No. 6	Calgary
Saugeen 29	R	Ontario	Bruce County	
Seine River 23A	R	Ontario	Rainy River District	
Seton Lake 5A	R	C.-B.	Squamish-Lillooet Regional District	
Sheguiandah 24	R	Ontario	Manitoulin District	
Skeetchestn	R	C.-B.	Thompson-Nicola Regional District	

## ANNEXE 2. Réserves indiennes et établissements indiens partiellement dénombrés

### CANADA

Nom	Genre	Province	Division de recensement	RMR/AR
Slosh 1	R	C.-B.	Squamish-Lillooet Regional District	
Sooke 1	R	C.-B.	Capital Regional District	Victoria
South Saanich 1	R	C.-B.	Capital Regional District	Victoria
Squaam 2	R	C.-B.	Thompson-Nicola Regional District	
Squinas 2	R	C.-B.	Cariboo Regional District	
Star Blanket 83	R	Saskatchewan	Division No. 6	
Stoney 142, 143, 144	R	Alberta	Division No. 15	
Sucker Creek 23	R	Ontario	Manitoulin District	
Sundayman's Meadow 3	R	C.-B.	Cariboo Regional District	Quesnel
Switsemalph 3	R	C.-B.	Columbia-Shuswap Regional District	
Switsemalph 6	R	C.-B.	Columbia-Shuswap Regional District	
Switsemalph 7	R	C.-B.	Columbia-Shuswap Regional District	
Tatelkus Lake 28	R	C.-B.	Cariboo Regional District	Quesnel
Thomas Squinas Ranch 2A	R	C.-B.	Cariboo Regional District	
Towdystan Lake 3	R	C.-B.	Cariboo Regional District	
Towinock 2	R	C.-B.	Squamish-Lillooet Regional District	
Trout Lake Alec 16	R	C.-B.	Cariboo Regional District	Quesnel
Tzetzi Lake 11	R	C.-B.	Cariboo Regional District	
Ulkatcho 13	R	C.-B.	Cariboo Regional District	
Union Bay 4	R	C.-B.	Capital Regional District	Victoria
Wapekeka 2	R	Ontario	Kenora District	
Weagamow Lake 87	R	Ontario	Kenora District	
Whispering Pines 4	R	C.-B.	Thompson-Nicola Regional District	
White Fish Lake 128	R	Alberta	Division No. 12	
Whitefish River (Part) 4	R	Ontario	Manitoulin District	
Whitefish River (Part) 4	R	Ontario	Sudbury District	
Wildcat 12	R	N.-É.	Queens County	
Williams Lake 1	R	C.-B.	Cariboo Regional District	Williams Lake
Windy Mouth 7	R	C.-B.	Cariboo Regional District	Williams Lake



## OU NOUS TROUVER?

Les centres régionaux de consultation de Statistique Canada offrent la gamme complète des produits et services du recensement. On y trouve une bibliothèque et un comptoir de ventes où les utilisateurs peuvent consulter ou acheter des publications du recensement, des disquettes de micro-ordinateurs, des microfiches, des cartes et plus encore. Chaque centre vous offre la possibilité d'extraire de l'information des systèmes de retrait de données automatisées CANSIM et TELICHART de Statistique Canada. Un service de renseignements téléphonique est également disponible; ce service est gratuit pour les clients se trouvant à l'extérieur des services d'appel locaux. On y offre également plusieurs autres services utiles, allant des séminaires aux consultations. Pour obtenir des renseignements, téléphonez ou écrivez au centre de consultation de votre région. Pour une description concise des produits et services du recensement de 1986, se reporter à la section "Lignes directrices pour l'utilisation de cette publication".

### TERRE-NEUVE ET LABRADOR

Services consultatifs  
Statistique Canada  
Edifice Viking, 3<sup>e</sup> étage  
Chemin Crosbie  
St. John's (Terre-Neuve) A1B 3P2  
Appel local: 709-772-4073  
Service d'appel sans frais: 1-800-563-4255

### MARITIMES

Services consultatifs  
Statistique Canada  
Centre North American Life  
1770, rue Market  
Halifax (Nouvelle-Écosse) B3J 3M3  
Appel local: 902-426-5331  
Service d'appel sans frais: 1-800-565-7192

### QUÉBEC

Services consultatifs  
Statistique Canada  
Complexe Guy Favreau  
200 ouest, boul. Dorchester  
Pièce 412, Tour est  
Montréal (Québec) H2Z 1X4  
Appel local: 514-283-5725  
Service d'appel sans frais: 1-800-361-2831

### RÉGION DE LA CAPITALE NATIONALE

Service central des renseignements  
Statistique Canada  
Entrée principale  
Édifice R.H. Coats  
Parc Tunney  
Ottawa (Ontario) K1A 0T6  
Appel local: 613-951-8116  
Si vous devez faire des appels interurbains, composez le numéro sans frais de votre province.

### ONTARIO

Services consultatifs  
Statistique Canada  
Édifice Arthur Meighen, 10<sup>e</sup> étage  
25 est, avenue St. Clair  
Toronto (Ontario) M4T 1M4  
Appel local: 416-973-6586  
Service d'appel sans frais: 1-800-268-1151

### NIPISSING (Ontario)

Services consultatifs  
Statistique Canada  
Centre d'administration civique  
225, rue Holditch

### Sturgeon Falls (Ontario) P0H 2G0

Appel local: 705-753-4888  
Si vous devez faire des appels interurbains, composez le numéro sans frais indiqué ci-dessus pour les résidents de l'Ontario.

### MANITOBA

Services consultatifs  
Statistique Canada  
6<sup>e</sup> étage, Bureau de poste principal  
266, avenue Graham  
Winnipeg (Manitoba) R3C 0K4  
Appel local: 204-983-4020  
Service d'appel sans frais: 1-800-542-3404

### SASKATCHEWAN

Services consultatifs  
Statistique Canada  
530, Centre Midtown, 5<sup>e</sup> étage  
Regina (Saskatchewan) S4P 2B6  
Appel local: 306-780-5405  
Service d'appel sans frais: 1-800-667-7164

### ALBERTA ET TERRITOIRES DU NORD-OUEST

Services consultatifs  
Statistique Canada  
Centre Hys, 2<sup>e</sup> étage  
11010, 101<sup>e</sup> rue  
Edmonton (Alberta) T5H 4C5  
Appel local: 403-420-3027  
Service d'appel sans frais: 1-800-282-3907  
Appel à frais virés T. N.-O.: 403-420-2011

### SUD DE L'ALBERTA (CALGARY)

Services consultatifs  
Statistique Canada  
C.P. 2390, succursale M  
Pièce 245  
220 sud-est, 4<sup>e</sup> avenue  
Calgary (Alberta) T2P 3C1  
Appel local: 403-292-6717  
Service d'appel sans frais: 1-800-472-9708

### COLOMBIE-BRITANNIQUE ET YUKON

Services consultatifs  
Statistique Canada  
Centre Sinclair, pièce 440F  
757 ouest, rue Hastings  
Vancouver (Colombie-Britannique) V6C 3C9  
Appel local: 604-666-3691  
Service d'appel sans frais:  
Sud et centre C.-B.: 1-800-663-1551  
Yukon et nord de la C.-B.: Zénith 08913





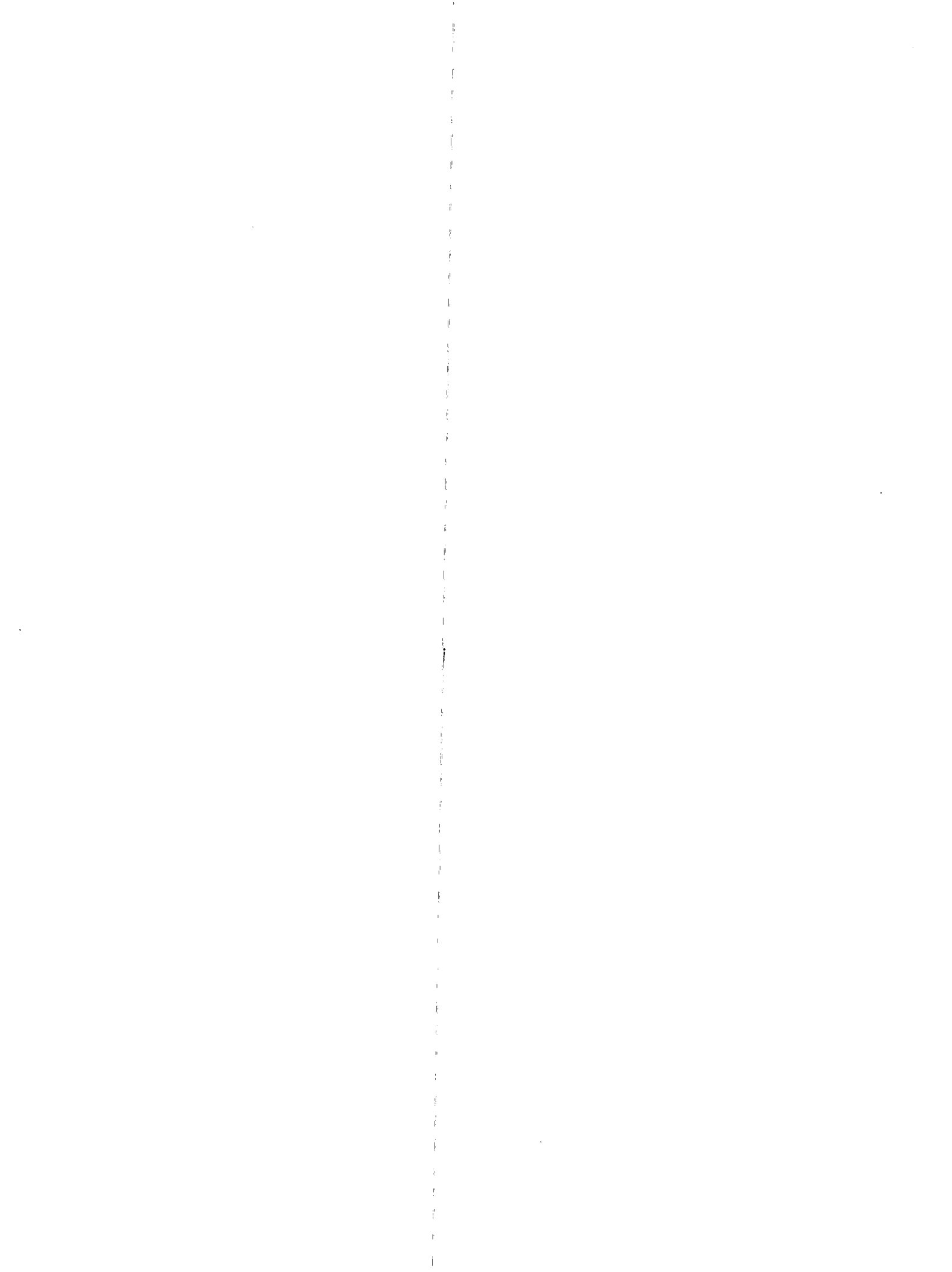

## Note(s)

Calculations based on unrounded data.

- † Excludes 1986 Census data for one or more incompletely enumerated Indian reserves or Indian settlements (see Special Notes).
- ¶ Incompletely enumerated Indian reserve or Indian settlement (see Special Notes).
- XXX Figures suppressed to protect confidentiality.
- A Adjusted figure due to boundary change.
- \* Land area is included in neighbouring census subdivision.
- .. Figures not available.
- ... Figures not appropriate or not applicable.
- Nil or zero.
- Amount too small to be expressed.

## Footnote(s)

- (1)...Based on 1986 area.
- (2)...For historical and statutory reasons, shelter occupancy on reserves does not lend itself to the usual classification by standard tenure categories. Therefore, a special category "on reserve" has been created for 1986 Census products to apply to all occupied private dwellings on reserves whether originally reported as "owned" or "rented".
- (3)...Includes semi-detached houses, row-houses, other single attached houses, apartments or flats in a detached duplex and apartments in a building that has less than five storeys.
- (4)...The average number of children per census family is calculated using the total number of children at home and the total number of census families.
- (5)...May include non-relatives.

## Nota

Les calculs sont basés sur des données non arrondies.

- † Ne comprend pas les données du recensement de 1986 pour une ou plusieurs réserves indiennes ou établissements indiens partiellement dénombrés (voir Notes spéciales).
- ¶ Réserve indienne ou établissement indien partiellement dénombré (voir Notes spéciales).
- XXX Nombres supprimés afin de protéger la confidentialité.
- A Chiffre ajusté à cause de changement de limite.
- \* La superficie est comprise dans la subdivision de recensement avoisinante.
- .. Nombres non disponibles.
- ... N'ayant pas lieu de figurer.
- Néant ou zéro.
- Nombres infimes.

## Renvoi(s)

- (1)...Selon la superficie de 1986.
- (2)...Pour des raisons historiques et légales, l'occupation des logements dans des réserves ne se prête pas à la classification habituelle en catégories standard de mode d'occupation. Une catégorie spéciale "dans une réserve" a donc été créée pour les produits du recensement de 1986; cette catégorie s'applique à tous les logements privés occupés dans une réserve, qu'ils aient été, à l'origine, déclarés comme "possédé" ou "loué".
- (3)...Comprend les maisons jumelées, maisons en rangée, autres maisons individuelles attenantes, appartements ou plain-pieds dans un duplex non attenant et appartements dans un immeuble de moins de cinq étages.
- (4)...Le nombre moyen d'enfants par famille de recensement est calculé d'après le nombre total d'enfants à la maison et le nombre total de familles de recensement.
- (5)...Peut comprendre des personnes non apparentées.





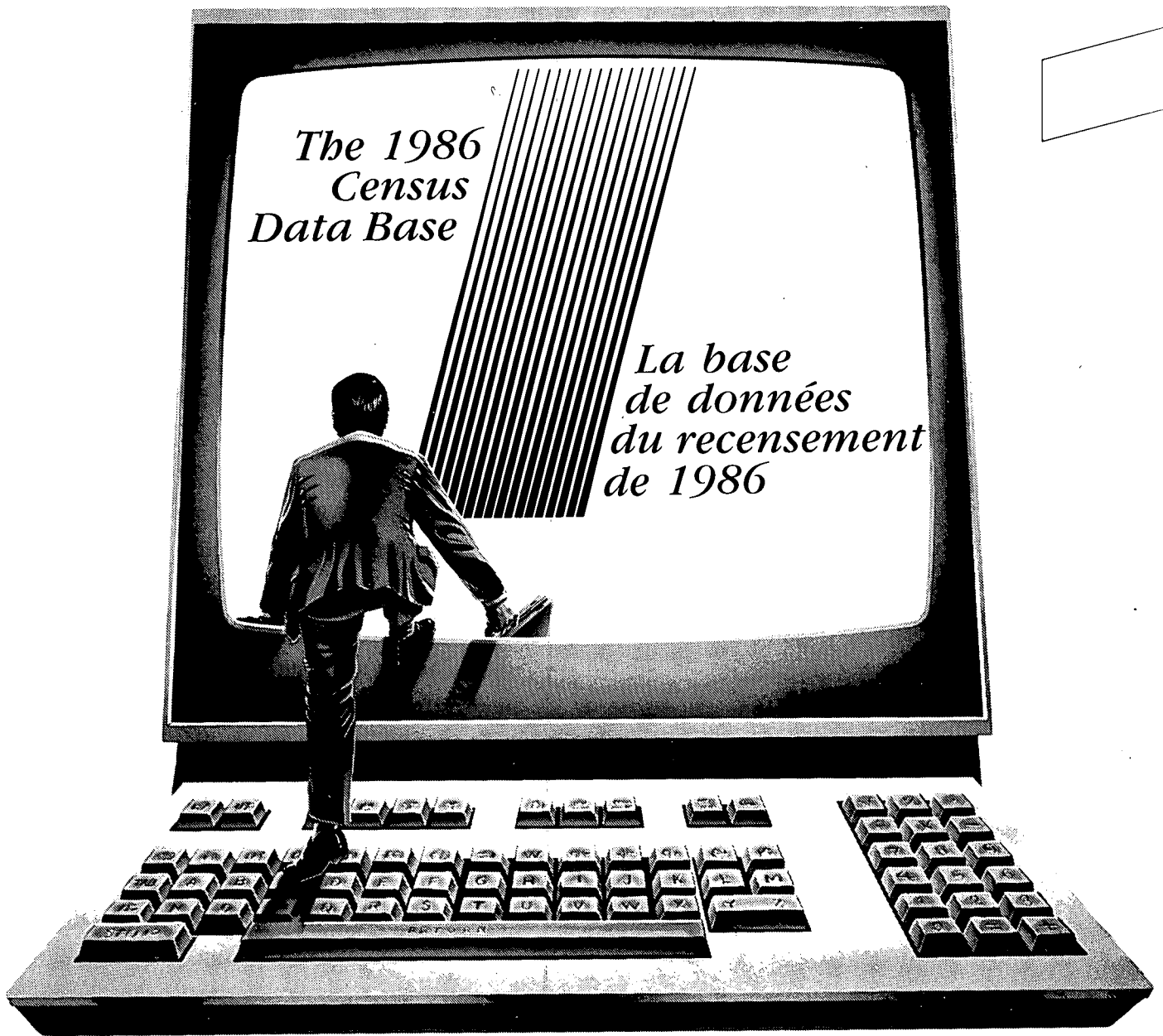

*The 1986  
Census  
Data Base*

*La base  
de données  
du recensement  
de 1986*

## **Electronic Census "Profiles"**

If you find the demographic, cultural, and economic view of Canada's urban centres you get in the Census Tract Profiles publications series useful, you'll appreciate the flexibility of having it in electronic form.

That's why Statistics Canada's Electronic Data Dissemination Division is producing the Profiles series on tape and diskette.

From St. John's to Victoria, Census Tract Profiles are available for 37 large urban areas at both the census tract and component municipalities levels. Further, such profiles are also available for all Census Divisions and Census Subdivisions in the country. And you can easily analyze them in your own computing environment.

1986 Census Tract data are more complete than ever before, with more detailed data on mother tongue and the 65-plus age group, and an additional census-tract centre - Lethbridge, Alberta.

Any way you want them, the stats on Canada's urban centres are waiting for you at Statistics Canada. Please call your nearest regional reference centre for details.

## **Les «Profils» du recensement sur support électronique**

Si vous trouvez utiles les aperçus démographiques, culturels et économiques des centres urbains du Canada que vous présente la série de publications «Profils - Secteurs de recensement», vous apprécierez d'autant plus la possibilité de les obtenir sur support électronique.

C'est pourquoi la Division de la diffusion informatique des données de Statistique Canada stocke actuellement cette série sur bandes et sur disquettes.

Vous pouvez ainsi obtenir des profils portant sur 37 grands centres urbains, de St. John's à Victoria; ceux-ci présentent de l'information au niveau des secteurs de recensement et des municipalités les composant. Vous pouvez aussi vous procurer des profils des divisions et subdivisions de recensement. Il ne vous restera plus ensuite qu'à les analyser avec votre propre système informatique.

Vous vous apercevrez également que les données des secteurs de recensement de 1986 sont plus complètes que jamais. Entre autres, il y a davantage de données détaillées sur la langue maternelle et sur les personnes âgées de 65 ans et plus ainsi que des profils des secteurs de recensement de Lethbridge (Alberta).

Quelle que soit la forme sous laquelle vous les désirez, les données portant sur les centres urbains du Canada n'attendent que vous. Pour en savoir plus long, il vous suffit de communiquer avec le centre de consultation de Statistique Canada de votre région.