

Census Tracts

Secteurs de recensement

London:
Part 1

London:
Partie 1

*Census
Recensement*

Canada 1986

95-125

Profiles • Profils

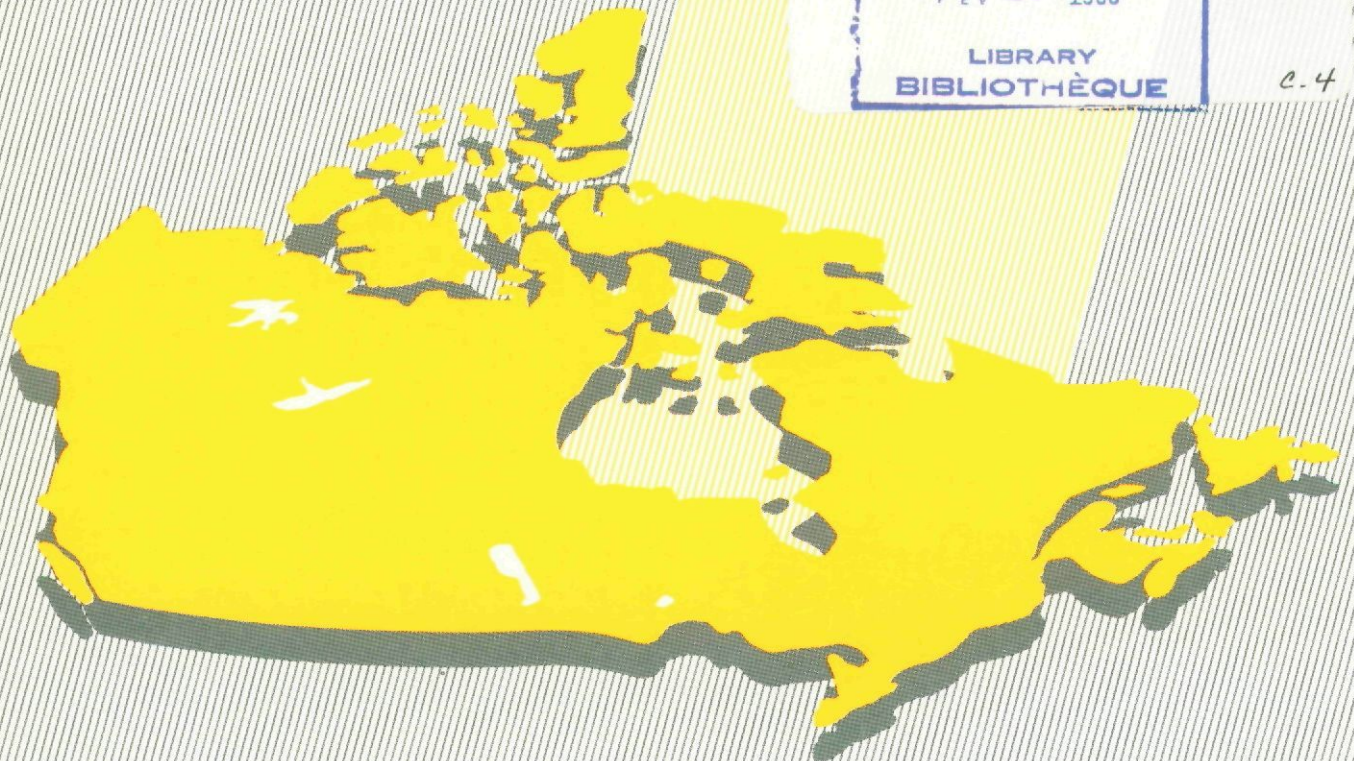
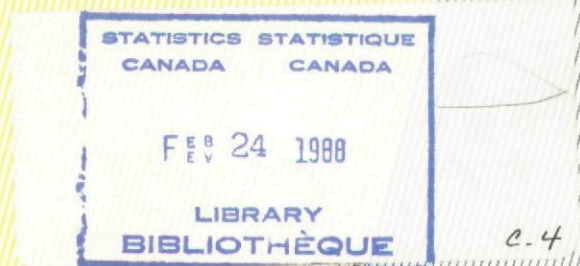

BUDR
7835877

Census
Tracts

Secteurs de
recensement

London: Part 1

London: Partie 1

Profiles · Profils

Published under the authority of the Minister of
Supply and Services Canada

© Minister of Supply and Services Canada, 1987

Extracts from this publication may be reproduced
for individual use without permission provided the
source is fully acknowledged. However, reproduction
of this publication in whole or in part for purposes
of resale or redistribution requires written permission
from the Publishing Services Group, Permissions
Officer, Canadian Government Publishing Centre,
Ottawa, Canada K1A 0S9.

February 1988

Price: Canada, \$22.00
Other Countries, \$23.00

Catalogue 95-125

ISBN 0-660-53501-7

Ottawa

Publication autorisée par le ministre des
Approvisionnement et Services Canada

© Ministre des Approvisionnement et
Services Canada, 1987

Le lecteur peut reproduire sans autorisation
des extraits de cette publication à des fins
d'utilisation personnelle à condition d'indiquer
la source en entier. Toutefois, la reproduction
de cette publication en tout ou en partie à des
fins commerciales ou de redistribution néces-
site l'obtention au préalable d'une autorisation
écrite des Services d'édition, Agent de droit
d'auteur, Centre d'édition du gouvernement du
Canada, Ottawa, Canada K1A 0S9.

Février 1988

Prix: Canada, \$22.00
Autres pays, \$23.00

Catalogue 95-125

ISBN 0-660-53501-7

Ottawa





PREFACE

The Profile series is designed to provide a wide range of information collected by the 1986 Census of Population for a variety of subprovincial geographic levels: census divisions and census subdivisions, census metropolitan areas and census agglomerations, census tracts (including census subdivisions of census-tracted centres), federal electoral districts, urban and rural areas and the Labour Force Survey economic regions.

This series is structured into two parts. Part 1 provides basic demographic, housing and family characteristics collected from all households. These data are available before Part 2 is published. Part 2, data collected from a 20% sample of households, completes the Profile series for each geographic area. It presents social, cultural, labour and 1985 income data along with additional information on housing and families.

The catalogue numbers that correspond to subprovincial profiles are as follows:

- Census Divisions and Subdivisions (by province or territory), Part 1 and Part 2 (Cat. Nos. 94-101 to 94-124)
- Federal Electoral Districts, Part 1 (Cat. No. 94-125), Part 2 (Cat. No. 94-126)
- Census Metropolitan Areas and Census Agglomerations, Part 1 (Cat. No. 94-127), Part 2 (Cat. No. 94-128)
- Urban and Rural Areas (Canada, provinces and territories), Part 1 (Cat. No. 94-129), Part 2 (Cat. No. 94-130)
- Labour Force Survey Economic Regions (20% sample only) (Cat. No. 94-131)
- Census Tracts (37 tracted centres), Part 1 and Part 2 (Cat. Nos. 95-101 to 95-174)

PRÉFACE

La série des Profils est conçue de façon à fournir un vaste éventail de renseignements recueillis lors du recensement de la population de 1986 pour un grand nombre de régions infraprovinciales: les divisions de recensement et les subdivisions de recensement, les régions métropolitaines de recensement et les agglomérations de recensement, les secteurs de recensement (y compris les subdivisions de recensement des centres urbains divisés en secteurs de recensement), les circonscriptions électorales fédérales, les régions urbaines et les régions rurales et les régions économiques de l'Enquête sur la population active.

Cette série est divisée en deux parties. La partie 1 contient les renseignements fondamentaux sur la démographie, sur les logements et sur les familles recueillis auprès de l'ensemble des ménages. Ces données sont disponibles avant la parution de la partie 2. Dans ce dernier cas, les données recueillies auprès d'un échantillon de 20% des ménages complètent la série des Profils pour chaque région géographique. Elle contient des données sociales, culturelles, sur la main-d'oeuvre et le revenu en 1985 ainsi que des renseignements supplémentaires sur les logements et les familles.

Les numéros au catalogue qui se rapportent aux profils infraprovinciaux sont les suivants:

- Divisions et subdivisions de recensement (par province ou territoire), partie 1 et partie 2 (nos 94-101 à 94-124 au catalogue)
- Circonscriptions électorales fédérales, partie 1 (n° 94-125 au catalogue), partie 2 (n° 94-126 au catalogue)
- Régions métropolitaines de recensement et agglomérations de recensement, partie 1 (n° 94-127 au catalogue), partie 2 (n° 94-128 au catalogue)
- Régions urbaines et rurales (Canada, provinces et territoires), partie 1 (n° 94-129 au catalogue), partie 2 (n° 94-130 au catalogue)
- Régions économiques de l'Enquête sur la population active (données-échantillon seulement) (n° 94-131 au catalogue)
- Secteurs de recensement (37 centres urbains divisés en secteurs de recensement), partie 1 et partie 2 (nos 95-101 à 95-174 au catalogue)

In addition to the "Profiles", there are two other data series. "The Nation" is a data series designed to illustrate the scope and depth of the 1986 Census subject-matter by presenting considerable detail on variables, cross-tabulating variables, or providing historical data. A "Special Interest" series provides data on selected topics for which there has been considerable interest expressed, such as the immigrant population, ethnic groups, etc.

En plus des "Profils", il y a deux autres séries de données. "Le Pays" est une série de données conçue pour illustrer l'étendue et l'ampleur des sujets du recensement de 1986 en présentant des renseignements très détaillés sur les variables, des variables recoupées ou des données chronologiques. Une série "Intérêt particulier" fournit des renseignements sur certains sujets qui ont suscité un intérêt considérable, tels que les immigrants, les groupes ethniques, etc.

TABLE OF CONTENTS

TABLE DES MATIÈRES

	Page
GUIDELINES FOR USING THIS PUBLICATION	v
Purpose	v
Organization of the Publication	vi
Geographic and Content Considerations	vi
1986 Census Products and Services	viii
Symbols	x
Geographic Index	xi
MAP	
CONVERSION TABLE	
TABLES	
1. Selected Characteristics for Census Tracts, 1986 Census	
2. Selected Characteristics for Component Census Subdivisions of the Census Metro- politan Area, 1986 Census	

	Page
LIGNES DIRECTRICES POUR L'UTILISATION DE CETTE PUBLICATION	v
But	v
Organisation de la publication	vi
Facteurs de géographie et de contenu	vi
Produits et services du recensement de 1986	viii
Signes conventionnels	x
Index géographique	xi
CARTE	
TABLE DE CONVERSION	
TABLEAUX	
1. Certaines caractéristiques des secteurs de recensement, recensement de 1986	
2. Certaines caractéristiques des subdivisions de recensement composantes de la région métropolitaine de recensement, recensement de 1986	

Reference Material in English

DEFINITIONS	xiii
DATA QUALITY	xix
CONFIDENTIALITY AND RANDOM ROUNDING	xxi
SPECIAL NOTES	xxii
REGIONAL OFFICE ADDRESSES	xxxii

Documents de référence en français

DÉFINITIONS	xxxv
QUALITÉ DES DONNÉES	xli
CONFIDENTIALITÉ ET ARRONDISSEMENT ALÉATOIRE ...	xliv
NOTES SPÉCIALES	xlv
ADRESSES DES BUREAUX RÉGIONAUX	lv



GUIDELINES FOR USING THIS PUBLICATION

PURPOSE

This publication presents a statistical "profile" of census tracts and component census subdivisions in the census metropolitan area of London, Ontario. It is based on data collected by the 1986 Census of Canada from all households. Part 2 is a separate publication in this series, presenting additional information collected from a 20% sample of households.

The 1986 Profile series contains many improvements over the comparable 1981 series. For instance, certain variables like mother tongue have more categories. Also, by providing the languages with the highest counts (incidence reporting), the relevance of the data is increased. In this publication, the non-official languages with the five highest counts in London are shown, along with English and French. Also new in 1986, the census family characteristics section shows the living arrangements of non-family persons 65 years and over.

The 37 urban centres included in the 1986 Census tract program are: Brantford, Ont.; Calgary, Alta.; Chicoutimi-Jonquière, Que.; Edmonton, Alta.; Guelph, Ont.; Halifax, N.S.; Hamilton, Ont.; Kamloops and Kelowna, B.C.; Kingston, Kitchener, Ont.; Lethbridge, Alta.; London, Ont.; Moncton, N.B.; Montréal, Que.; North Bay and Oshawa, Ont.; Ottawa-Hull, Ont./Que.; Peterborough, Ont.; Prince George, B.C.; Québec, Que.; Regina, Sask.; Saint John, N.B.; Sarnia, Ont.; Saskatoon, Sask.; Sault Ste. Marie, Ont.; Sherbrooke, Que.; St. Catharines-Niagara, Ont.; St. John's, Nfld.; Sudbury, Thunder Bay and Toronto, Ont.; Trois-Rivières, Que.; Vancouver and Victoria, B.C.; Windsor, Ont. and Winnipeg, Man. (Catalogue Nos. 95-101 to 95-174).

A reference map showing all CTs and component census subdivisions is included in this publication.

LIGNES DIRECTRICES POUR L'UTILISATION DE CETTE PUBLICATION

BUT

Cette publication présente un "profil" statistique des secteurs de recensement et des subdivisions de recensement composantes de la région métropolitaine de recensement de London, Ontario. La publication est fondée sur les données recueillies auprès de tous les ménages dans le cadre du recensement du Canada de 1986. La partie 2 est une publication distincte qui fait partie de cette série et offre des renseignements supplémentaires obtenus auprès d'un échantillon de 20% des ménages.

La série des Profils de 1986 a été améliorée à plusieurs points de vue par rapport à la série comparable de 1981. Par exemple, certaines variables, comme la langue maternelle, comportent plus de catégories. De plus, en indiquant les langues déclarées le plus souvent (déclaration selon la fréquence), on augmente la pertinence des données. Dans la présente publication, les cinq langues non officielles déclarées le plus souvent pour London sont présentées, ainsi que l'anglais et le français. De plus, pour la première fois, la section sur les caractéristiques des familles de recensement traite en 1986 des modalités de vie des personnes hors famille de 65 ans ou plus.

Les 37 centres urbains compris dans le programme des secteurs de recensement de 1986 sont les suivants: Brantford (Ont.); Calgary (Alb.); Chicoutimi-Jonquière (Qc); Edmonton (Alb.); Guelph (Ont.); Halifax (N.-É.); Hamilton (Ont.); Kamloops et Kelowna (C.-B.); Kingston, Kitchener (Ont.); Lethbridge (Alb.); London (Ont.); Moncton (N.-B.); Montréal (Qc); North Bay et Oshawa (Ont.); Ottawa-Hull (Ont./Qc); Peterborough (Ont.); Prince George (C.-B.); Québec (Qc); Regina (Sask.); Saint John (N.-B.); Sarnia (Ont.); Saskatoon (Sask.); Sault Ste. Marie (Ont.); Sherbrooke (Qc); St. Catharines-Niagara (Ont.); St. John's (T.-N.); Sudbury, Thunder Bay et Toronto (Ont.); Trois-Rivières (Qc); Vancouver et Victoria (C.-B.); Windsor (Ont.) et Winnipeg (Man.) (nos 95-101 à 95-174 au catalogue).

Une carte de référence présentant tous les SR et les subdivisions de recensement composantes est comprise dans la présente publication.

ORGANIZATION OF THE PUBLICATION

The publication consists of two tables, both displaying identical data variables, but differing by geographic level. The profile is presented by census tracts in Table 1, and by component census subdivisions in Table 2. The data for each geographic area are displayed in the columns. The variable descriptions are identified down the side of the table (the "stub"). The entire stub for each table covers three full pages. The data have been grouped into blocks by topic (i.e. population, dwellings, households, families) and for each block of data, the appropriate total is shown. Each block of data may be shown by a number of different characteristics. For example, population is tabulated first by age and sex, then by marital status and finally by mother tongue.

The geographic areas, which run across the top of the page, are sequenced numerically for census tracts, and alphabetically for the component census subdivisions.

There are 12 geographic areas shown across a two-page layout. Since the stub is three pages in length, it is necessary to repeat the same geographic areas three times before continuing to the next 12 areas. For example, London CMA is found on pages 1, 3 and 5.

Users interested in locating data for a specific component census subdivision should refer to the geographic index for the location of the data in the publication (see blue pages).

GEOGRAPHIC AND CONTENT CONSIDERATIONS

Census metropolitan areas (CMAs) and census agglomerations (CAs) are generally defined as large urbanized cores, together with adjacent urban and rural areas which have a high degree of economic and social integration with the core.

Users should be aware that CMAs and CAs are subject to change from one census to the next. Changes can result from modifications to the delineation criteria and/or changes to the limits of component census subdivisions (CSDs). A summary of 1981 to 1986 changes to CMAs and

ORGANISATION DE LA PUBLICATION

La publication comprend deux tableaux qui fournissent les mêmes variables de données, mais pour différents niveaux géographiques. Le profil est présenté par secteurs de recensement au tableau 1 et par subdivisions de recensement composantes au tableau 2. Les données pour chaque région géographique figurent dans les colonnes. La description des variables est mentionnée sur le côté du tableau (la "colonne de titres"). L'ensemble de la colonne de titres pour chacun des tableaux couvre trois pages complètes. Les données ont été groupées selon le sujet (c'est-à-dire la population, les logements, les ménages, les familles) et, pour chaque groupe de données, le total approprié est indiqué. Chacun des groupes de données peut être ventilé selon un certain nombre de caractéristiques différentes. Par exemple, la population est d'abord totalisée selon l'âge et le sexe, ensuite selon l'état matrimonial et enfin selon la langue maternelle.

Les régions géographiques, mentionnées au haut de la page, apparaissent en ordre numérique pour les secteurs de recensement et en ordre alphabétique pour les subdivisions de recensement composantes.

Il y a 12 régions géographiques réparties sur deux pages. Comme la colonne de titres est ventilée sur trois pages, il faut répéter les mêmes régions géographiques trois fois avant de passer aux 12 régions suivantes. Par exemple, les données pour la RMR de London se trouvent aux pages 1, 3 et 5.

Les utilisateurs qui désirent consulter les données propres à une subdivision de recensement composante particulière sont priés de se reporter à l'index géographique qui indique les pages où se trouvent les données dans la publication (voir les pages bleues).

FACTEURS DE GÉOGRAPHIE ET DE CONTENU

Les régions métropolitaines de recensement (RMR) et les agglomérations de recensement (AR) sont généralement définies comme étant de grands noyaux urbanisés, auxquels s'ajoutent des régions urbaines et rurales adjacentes ayant un degré élevé d'intégration économique et sociale avec le noyau.

Les utilisateurs doivent être conscients du fait que les RMR et les AR peuvent varier d'un recensement à l'autre. Les changements peuvent être causés par des modifications apportées aux critères de délimitation et(ou) des changements apportés aux limites des subdivisions de recense-

CAs is available in *Census Metropolitan Areas and Census Agglomerations: A 1986 and 1981 Comparison* (Catalogue No. 99-105E and F).

While the CMA and CA concepts remain the same as in 1981, the use of place-of-work data from the 1981 Census as well as several modifications to the delineation criteria have resulted in new CMAs and CAs and many that are significantly different from those reported in the 1981 Census. To be included in a CMA or CA, a CSD now requires a commuting flow of 50%, up from 40% in 1981. In addition the flow must be at least 100 persons. CAs composed of a single CSD are now permitted. Adjacent CMAs and CAs which are closely interrelated will now be combined into a single larger CMA or CA.

In some parts of the country, adjacent CMAs and CAs are themselves socially and economically interrelated. When this occurs, they are grouped into a single consolidated CMA or CA. After consolidation, the original CMAs and CAs become subregions, called primary census metropolitan areas (PCMA) and primary census agglomerations (PCA) within the consolidated CMA or CA. Like the CMAs and CAs of which they form a part, these PCMA and PCA may contain one or more CSDs each.

It should be noted that census tracts do not necessarily respect census subdivision boundaries. However, census tracts do respect the boundaries of all tracted census metropolitan areas and census agglomerations and their constituent primary census metropolitan areas and primary census agglomerations.

A conversion table showing the relationship between the 1986 and 1981 census tracts is included in this publication. Municipalities (census subdivisions) added to many census metropolitan areas and census agglomerations between 1986 and 1981 have been tracted for the first time. In these cases the names of the 1981 municipalities (census subdivisions) corresponding to the 1986 census tracts appear in the 1981 column of the conversion table.

ment (SDR) composantes. Un résumé des changements apportés aux RMR et AR de 1981 et 1986 est présenté dans la publication *Régions métropolitaines de recensement et agglomérations de recensement: Comparaison entre 1986 et 1981* (no 99-105 F et E au catalogue).

Les concepts de RMR et AR demeurent les mêmes qu'en 1981, mais l'utilisation des données sur le lieu de travail établies par le recensement de 1981 ainsi que plusieurs modifications apportées aux critères de délimitation ont donné lieu à la création de nouvelles RMR et AR et à la production d'un grand nombre qui diffèrent sensiblement de celles observées au recensement de 1981. Pour être considérée comme une RMR ou une AR, une SDR doit maintenant afficher un taux de navettage de 50%, au lieu de 40% en 1981. De plus, le taux de déplacement doit représenter au moins 100 personnes. Les AR composées d'une seule SDR sont maintenant admises, et les RMR et AR adjacentes qui présentent une interrelation étroite sont combinées en une seule grande RMR ou AR.

Dans certaines parties du pays, les RMR et AR adjacentes présentent elles-mêmes une interrelation économique et sociale. Dans ce cas, elles sont regroupées en une seule RMR ou AR unifiée. Après l'unification, les RMR et AR initiales deviennent des sous-régions appelées régions métropolitaines de recensement primaires (RMRP) et agglomérations de recensement primaires (ARP) à l'intérieur de la RMR ou AR unifiée. Les RMRP et les ARP, tout comme les RMR et les AR dont elles font partie, peuvent comprendre chacune une ou plusieurs SDR.

Il importe de noter que les secteurs de recensement ne correspondent pas nécessairement aux subdivisions de recensement, mais qu'ils respectent les limites de toutes les régions métropolitaines de recensement et agglomérations de recensement divisées en secteurs de recensement ainsi que les régions métropolitaines de recensement primaires et les agglomérations de recensement primaires constituantes.

La présente publication renferme également une table de conversion illustrant le lien qui existe entre les secteurs de recensement de 1986 et ceux de 1981. Les municipalités (subdivisions de recensement) ajoutées à plusieurs régions métropolitaines de recensement et agglomérations de recensement entre 1986 et 1981 ont été divisées en secteurs de recensement pour la première fois. Les municipalités (subdivisions de recensement) prises en compte en 1981 et correspondant aux secteurs de recensement de 1986 sont, dans ce cas, énumérées dans la colonne "1981" de la table de conversion.

On some Indian reserves or settlements, census enumeration was not permitted or was interrupted. Therefore, data are not available for these reserves and tables have been noted accordingly. This issue is discussed more fully in the SPECIAL NOTES section.

Comparability of Data on Mother Tongue: The 1986 Census was the first in which people could report two mother tongues. For further information on this change and on other factors affecting the comparability of the 1986 data on mother tongue with that of 1981, see the SPECIAL NOTES section.

Additional information on geographic and content considerations, definitions of terms, explanations of data quality, etc., may be found at the end of this publication immediately following the tables (see yellow pages). This information is presented separately in English and French sections for easier use.

1986 CENSUS PRODUCTS AND SERVICES

The 1986 Census product line is designed to serve the diverse needs of our users. Using as a base the most demanded publications of past censuses, a full series of data, reference and analytical publications will be offered.

In addition to the tabulations shown in publications, census data are available in machine-readable form. In particular, there is a set of 42 basic summary tabulations for small geographic areas including enumeration areas, census tracts and census subdivisions. The data contained in the published profiles for census subdivisions and census divisions, census tracts, federal electoral districts, census metropolitan areas and census agglomerations are also available in machine-readable form.

Provincial census tract (PCT) is a geographic concept comparable to census tract and covers all the territory outside the 37 census-tracted centres. Data for PCTs are only available from the basic summary tabulations on magnetic tape.

Dans certaines réserves indiennes et établissements indiens, les recenseurs n'ont pas eu la permission d'effectuer le dénombrement ou ont dû l'interrompre. Les données ne sont donc pas disponibles pour ces réserves et des notes apparaissent selon le besoin. Pour des précisions à ce sujet, voir la section NOTES SPÉCIALES.

Comparabilité des données sur la langue maternelle: Pour la première fois lors du recensement de 1986, une personne pouvait déclarer deux langues maternelles. Pour de plus amples renseignements à ce sujet ainsi que sur d'autres facteurs touchant à la comparabilité des données sur la langue maternelle de 1986 avec celles de 1981, voir la section NOTES SPÉCIALES.

Vous trouverez d'autres renseignements complémentaires sur les facteurs de géographie et de contenu, la définition détaillée des termes, des précisions sur la qualité des données, etc., à la fin de la publication, immédiatement après les tableaux (voir les pages jaunes). Ces renseignements sont présentés dans des sections française et anglaise distinctes, ce qui en facilite la consultation.

PRODUITS ET SERVICES DU RECENSEMENT DE 1986

La gamme des produits du recensement de 1986 doit répondre aux besoins variés de nos utilisateurs. En fonction des publications les plus populaires des derniers recensements, nous offrirons une série complète de données, de documents de référence et d'ouvrages analytiques.

En plus des totalisations présentées dans les publications, les données du recensement sont disponibles sous forme lisible par machine. Notamment, une série de 42 totalisations sommaires de base existe pour les petites régions géographiques comprenant les secteurs de dénombrement, les secteurs de recensement et les subdivisions de recensement. Les données contenues dans les profils publiés pour les subdivisions de recensement et les divisions de recensement, les secteurs de recensement, les circonscriptions électorales fédérales, les régions métropolitaines de recensement et les agglomérations de recensement sont également disponibles sous forme lisible par machine.

Un secteur de recensement provincial (SRP) est un concept géographique comparable au secteur de recensement qui englobe tous les territoires situés à l'extérieur des 37 centres divisés en secteurs de recensement. Les données des SRP sont tirées uniquement des tableaux sommaires de base mémorisés sur bande magnétique.

Thematic maps of selected census data at the census tract level are presented for 12 large census metropolitan areas (CMAs) in the Metropolitan Atlas series (Catalogue Nos. 98-101 to 98-112).

While many tabulations are available from the planned output program, census tabulations can also be customized to individual users' needs. A range of products is offered, from predetermined basic data tabulations available for user-selected geographic areas, to complete custom tabulations which are developed to the exact requirements of the client. The products thus offer, on a cost-recovery basis, varying levels of flexibility in content, geography and medium.

REFERENCE PRODUCTS

Users, who may require assistance in understanding and interpreting the data and geographic concepts appearing in this set of tabulations, should refer to the 1986 Census Dictionary (Catalogue No. 99-101E or F). The Dictionary provides definitions for all variables and terms used in 1986 Census data products.

Two additional documents available to assist users with geography related changes are:

1. 1986 Census Geography: A Historical Comparison (Catalogue No. 99-106E and F). This publication is designed to aid users in the comprehension of standard geographic terms. It also compares geographic terms associated with the 1986 Census to those of previous censuses.
2. Census Metropolitan Areas and Census Agglomerations: A 1986 and 1981 Comparison (Catalogue No. 99-105E and F). This publication provides comparisons of 1986 census metropolitan areas (CMAs) and census agglomerations (CAs) and their 1981 versions. The publication lists census subdivisions that make up the 1986 version of each CMA and CA, and shows corresponding delineations for 1981.

Des cartes thématiques illustrant certaines données au niveau des secteurs de recensement sont présentées pour 12 grandes régions métropolitaines de recensement (RMR) dans la série d'atlas métropolitains (nos 98-101 à 98-112 au catalogue).

Même si plusieurs totalisations sont disponibles à partir du programme des produits déjà établi, des totalisations du recensement peuvent également être personnalisées selon les besoins de l'utilisateur. Il est possible de se procurer une gamme de produits allant des totalisations de données fondamentales, déterminées à l'avance, disponibles pour les régions géographiques choisies par l'utilisateur, à des totalisations entièrement personnalisées et préparées selon les exigences précises du client. Ainsi, ces produits permettent d'offrir, contre recouvrement des coûts, différents niveaux de souplesse en matière de contenu, de géographie et de support.

PRODUITS DE RÉFÉRENCE

Les utilisateurs qui ont besoin d'aide pour comprendre et interpréter les données et les concepts géographiques figurant dans cette série de totalisations peuvent consulter le Dictionnaire du recensement de 1986 (no 99-101F ou E au catalogue). Le dictionnaire donne les définitions de toutes les variables et de tous les termes utilisés dans les produits du recensement de 1986.

Deux publications supplémentaires sont disponibles afin d'aider les utilisateurs à comprendre les modifications apportées au secteur de la géographie:

1. Géographie du recensement de 1986: Comparaison historique (no 99-106F et E au catalogue). Cette publication est destinée à aider les utilisateurs à comprendre les termes géographiques normalisés. Elle permet également la comparaison entre les termes géographiques associés au recensement de 1986 et ceux des recensements précédents.
2. Régions métropolitaines de recensement et agglomérations de recensement: Comparaison entre 1986 et 1981 (no 99-105F et E au catalogue). Cette publication facilite la comparaison entre, d'une part, les régions métropolitaines de recensement (RMR) et les agglomérations de recensement (AR) de 1986 et, d'autre part, celles de 1981. La publication donne une liste des subdivisions de recensement de chaque RMR et AR de 1986 et montre la délimitation correspondante de 1981.

Further details on the products and services available from the census are provided in the 1986 Census Products and Services - Preliminary Edition (Catalogue No. 99-102E or F). A more comprehensive description of products will be produced in early 1988 in the 1986 Census Products and Services - Final Edition (Catalogue No. 99-103E or F).

All users wishing to obtain more information about the range of census products available to serve their needs are invited to contact their nearest Statistics Canada Regional Office. They will be glad to help. Addresses and phone numbers are listed on page xxxi.

SYMBOLS

The following standard symbols are used in census publications:

- .. figures not available
- ... figures not appropriate or not applicable
- nil or zero
- amount too small to be expressed
- † Excludes 1986 Census data for one or more incompletely enumerated Indian reserves or Indian settlements (see Special Notes).
- ¶ Incompletely enumerated Indian reserve or Indian settlement (see Special Notes).
- XXX Figures suppressed to protect confidentiality.
- A Adjusted figure due to boundary change.

D'autres détails sur les produits et services du recensement sont fournis dans les Produits et services du recensement de 1986 - Version préliminaire (n° 99-102F ou E au catalogue). Une description exhaustive des produits sera présentée au début de 1988 dans les Produits et services du recensement de 1986 - Version définitive (n° 99-103F ou E au catalogue).

Les utilisateurs qui désirent obtenir plus de précisions sur la gamme des produits du recensement adaptés à leurs besoins sont invités à communiquer avec le bureau régional de Statistique Canada le plus près. On sera heureux de vous aider. Les adresses et les numéros de téléphone sont donnés à la page LV.

SIGNES CONVENTIONNELS

Les signes conventionnels suivants sont employés uniformément dans les publications du recensement:

- .. nombres non disponibles
- ... n'ayant pas lieu de figurer
- néant ou zéro
- nombres infimes
- † Ne comprend pas les données du recensement de 1986 pour une ou plusieurs réserves indiennes ou établissements indiens partiellement dénombrés (voir Notes spéciales).
- ¶ Réserve indienne ou établissement indien partiellement dénombré (voir Notes spéciales).
- XXX Nombres supprimés afin de protéger la confidentialité.
- A Chiffre ajusté à cause de changement de limite.

**Profiles - Profils
Geographic Index - Index géographique**

**Census Metropolitan Area - Région métropolitaine de recensement
and
Component Census Subdivisions - Subdivisions de recensement composantes**

Note: Table 1 - Census tracts are sequenced by numerical order within the tracted centre.

Nota: Tableau 1 - Les secteurs de recensement sont en ordre numérique à l'intérieur des centres divisés en secteurs de recensement.

	PAGE
Census Metropolitan Area (CMA) - Région métropolitaine de recensement (RMR)	
London (Consolidated - Unifiée)	2-1
London (Primary - Primaire) (PCMA/RMRP)	2-1
St. Thomas (Primary - Primaire) (PCA/ARP)	2-2
 Component Census Subdivisions (CSD) - Subdivisions de recensement composantes (SDR)	
Belmont, VL	2-1
Delaware, TP	2-1
Lobo, TP	2-1
London, C	2-1
London, TP	2-2
North Dorchester, TP	2-2
Port Stanley, VL	2-7
Southwold, TP	2-2
St. Thomas, C	2-7
West Nissouri, TP	2-2
Westminster, TP	2-2
Yarmouth, TP	2-7

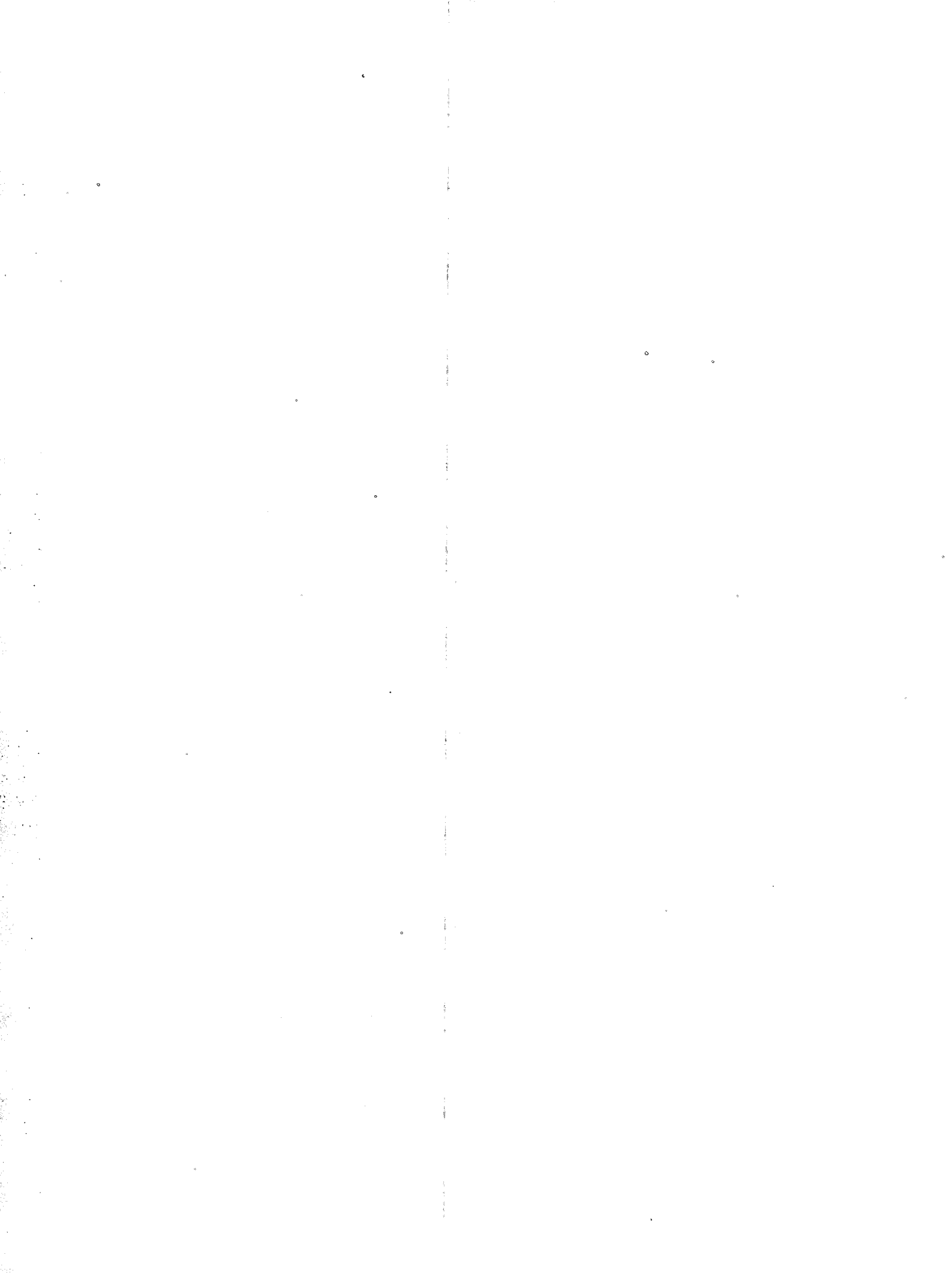

CONVERSION TABLE - TABLE DE CONVERSION

Census Tract Numbers in 1986, with Numbers for Corresponding Census Tracts in 1981,
Census Metropolitan Area of London

Numéros des secteurs de recensement en 1986 et
numéros des secteurs de recensement correspondants en 1981,
région métropolitaine de recensement de London

1986	1981	1986	1981
1.01	1.01	33	33
1.02	1.02	34	34
1.03	1.03*	35	35
1.04	1.03*	36	36
2.01	2.01*	37	37
2.02	2.02	38	38
2.03	2.03	39	39
2.04	2.01*	40	40
3	3	41	41
4.01	4*	42	42
4.02	4*	43	43
5.01	5.01	44.01	44.01
5.02	5.02*	44.02	44.02
5.03	5.02*	44.03	44.03
6.01	6.01	44.04	44.04*
6.02	6.02	44.05	44.04*
6.03	6.03	45	45
7	7*	46	46
8	8, 9.02*	47	47
9.01	9.01	48	48
9.02	9.02*	49.01	49*
10.01	10.01, 7*	49.02	49*
10.02	10.02, 7*	50	50
11	11	51	51
12	12	100	100
13	13	110	110
14	14	120	120
15	15	130	130
16	16	140	140, Oneida 41, R*
17	17	150	Lobo, TP
18	18	200	St. Thomas, C*, Yarmouth, TP*
19	19		St. Thomas, C*
20.01	20.01, 9.02*	201	St. Thomas, C*
20.02	20.02	202	St. Thomas, C*
21	21	203	St. Thomas, C*
22	22	204	St. Thomas, C*
23	23		Yarmouth, TP*
24	24	205	St. Thomas, C*
25	25	206	St. Thomas, C*
26	26		Yarmouth, TP*
27.01	27.01	207	St. Thomas, C*
27.02	27.02		Yarmouth, TP*
28	28	210	Yarmouth, TP*
29	29	220	Port Stanley, VL
30	30		Yarmouth, TP*
31	31	230	230
32	32		

* Part of a Census Tract or Census Subdivision - Partie de secteur de recensement ou de subdivision de recensement

TABLES

—

TABLEAUX

Table 1: Selected Characteristics for Census Tracts, 1986 Census

Tableau 1: Certaines caractéristiques des secteurs de recensement, recensement de 1986

Table 1.
Selected Characteristics for Census Tracts, 1986 Census - 100% data

No.	Characteristics	London (Consolidated - Unifiée) CMA/RMR	London 001.01	London 001.02	London 001.03	London 001.04	London 002.01
POPULATION/LAND AREA							
1.	Population, 1981(1).....	326,817A	2,865	4,422	3,390A	3,201A	4,293A
2.	Population, 1986.....	342,302	3,621	4,694	4,026	3,940	4,465
3.	Population percentage change, 1981-1986.....	4.7%	26.4%	6.2%	18.8%	23.1%	4.0%
4.	Land area in square kilometres, 1986.....	2 105,07	6,99	7,93	1,01	2,46	0,76
5.	Population density per square kilometre, 1986...	162,6	518,0	591,9	3 986,1	1 601,6	5 875,0
POPULATION CHARACTERISTICS							
6.	Total population.....	342,300	3,620	4,695	4,025	3,940	4,465
by sex and age							
7.	Male, total.....	164,995	1,760	2,485	2,005	1,925	2,200
8.	0 - 4 years.....	12,020	190	190	260	190	190
9.	5 - 9 years.....	11,400	180	235	240	190	260
10.	10 - 14 years.....	11,730	160	210	170	205	255
11.	15 - 19 years.....	12,850	135	250	135	125	215
12.	20 - 24 years.....	16,015	125	255	130	195	180
13.	25 - 34 years.....	29,560	365	505	460	440	370
14.	35 - 44 years.....	23,565	300	455	360	305	430
15.	45 - 54 years.....	16,785	175	195	135	130	195
16.	55 - 64 years.....	15,385	85	100	75	75	85
17.	65 - 74 years.....	10,345	40	55	25	50	20
18.	75 years and over.....	5,355	15	25	5	10	5
19.	Female, total.....	177,305	1,860	2,210	2,020	2,010	2,265
20.	0 - 4 years.....	11,585	220	165	250	175	195
21.	5 - 9 years.....	10,730	190	205	225	185	235
22.	10 - 14 years.....	11,180	165	175	185	170	270
23.	15 - 19 years.....	12,340	110	175	130	135	230
24.	20 - 24 years.....	17,080	120	190	130	245	185
25.	25 - 34 years.....	31,680	430	510	550	490	450
26.	35 - 44 years.....	24,645	340	405	335	295	440
27.	45 - 54 years.....	17,440	160	175	105	130	160
28.	55 - 64 years.....	17,260	80	105	75	100	75
29.	65 - 74 years.....	13,130	35	70	30	55	30
30.	75 years and over.....	10,235	15	25	15	25	10
by marital status							
31.	Single (never married), total.....	140,870	1,625	2,195	1,860	1,825	2,210
32.	Single (never married), 15 years of age and over.....	72,220	525	1,010	530	700	815
33.	Married (includes separated).....	173,820	1,865	2,315	2,060	1,910	2,140
34.	Widowed.....	17,990	45	85	45	80	50
35.	Divorced.....	9,635	85	100	65	135	70
by mother tongue							
36.	Single responses.....	333,880	3,500	4,555	3,850	3,855	4,300
37.	English.....	297,250	3,010	4,030	3,330	3,415	3,740
38.	French.....	3,370	40	65	35	65	55
39.	Non-official languages.....	33,260	445	465	485	375	500
40.	German.....	4,480	40	45	40	35	35
41.	Dutch.....	4,285	25	30	25	45	40
42.	Italian.....	3,945	80	55	30	25	45
43.	Portuguese.....	3,270	120	90	80	35	120
44.	Polish.....	2,640	40	15	30	25	5
45.	Other languages.....	14,640	140	225	280	205	260
46.	Multiple responses.....	8,420	125	135	170	85	170
47.	English and French.....	1,380	5	25	10	20	15
48.	English and non-official language(s).....	6,540	115	105	155	70	150
49.	French and non-official language(s).....	85	-	-	-	-	-
	English, French and non-official language(s).....	210	-	-	5	-	-
51.	Non-official languages.....	205	-	-	-	-	5

Tableau 1.

Certains caractéristiques des secteurs de recensement, recensement de 1986 - données intégrales

London 002.02	London 002.03	London 002.04	London 003	London 004.01	London 004.02	Caractéristiques	N°
						POPULATION/SUPERFICIE	
3,346	2,622	1,971A	876	4,034A	3,711A	Population, 1981(1).....	1.
3,250	2,571	2,592	880	4,556	4,451	Population, 1986.....	2.
-2.9%	-1.9%	31.5%	0.5%	12.9%	19.9%	Taux de variation de la population, 1981-1986...	3.
1,11	1,35	0,59	2,15	1,55	2,93	Superficie en kilomètres carrés, 1986.....	4.
2 927,9	1 904,4	4 393,2	409,3	2 939,4	1 519,1	Densité de la population par kilomètre carré, 1986.....	5.
						CARACTÉRISTIQUES DE LA POPULATION	
3,250	2,570	2,595	880	4,555	4,455	Population totale.....	6.
						selon le sexe et l'âge	
1,650	1,230	1,220	490	2,185	2,200	Hommes, total.....	7.
115	105	135	5	115	220	0 - 4 ans.....	8.
130	110	150	-	130	220	5 - 9 ans.....	9.
170	125	165	-	150	200	10 - 14 ans.....	10.
195	140	125	-	180	185	15 - 19 ans.....	11.
125	100	50	-	200	190	20 - 24 ans.....	12.
240	155	205	5	420	415	25 - 34 ans.....	13.
300	175	260	5	320	405	35 - 44 ans.....	14.
190	155	90	10	255	195	45 - 54 ans.....	15.
115	110	30	70	220	110	55 - 64 ans.....	16.
55	35	10	155	145	50	65 - 74 ans.....	17.
10	20	-	235	45	20	75 ans et plus.....	18.
1,595	1,340	1,370	390	2,375	2,250	Femmes, total.....	19.
140	90	150	-	120	210	0 - 4 ans.....	20.
115	115	180	-	115	195	5 - 9 ans.....	21.
170	110	155	5	160	180	10 - 14 ans.....	22.
145	130	120	5	180	185	15 - 19 ans.....	23.
85	110	75	-	210	220	20 - 24 ans.....	24.
270	180	300	5	450	485	25 - 34 ans.....	25.
330	215	275	5	380	400	35 - 44 ans.....	26.
155	155	80	5	270	175	45 - 54 ans.....	27.
130	100	25	20	255	120	55 - 64 ans.....	28.
50	40	15	55	180	50	65 - 74 ans.....	29.
15	95	5	300	50	25	75 ans et plus.....	30.
						selon l'état matrimonial	
1,450	1,135	1,315	150	1,805	1,995	Célibataires (jamais marié(e)s), total.....	31.
615	480	380	145	1,010	770	Célibataires (jamais marié(e)s), 15 ans et plus.....	32.
1,690	1,250	1,190	295	2,415	2,270	Marié(e)s (comprend séparé(e)s).....	33.
65	140	25	385	170	75	Veufs (ves).....	34.
45	40	55	50	165	105	Divorcé(e)s.....	35.
						selon la langue maternelle	
3,150	2,480	2,500	880	4,425	4,280	Réponses uniques.....	36.
2,745	2,120	2,160	825	3,855	3,615	Anglais.....	37.
25	20	20	10	50	70	Français.....	38.
380	335	325	45	515	595	Langues non officielles.....	39.
35	35	20	5	55	50	Allemand.....	40.
25	25	10	5	60	30	Néerlandais.....	41.
70	85	30	-	85	70	Italien.....	42.
105	35	95	-	25	65	Portugais.....	43.
20	15	15	10	30	50	Polonais.....	44.
130	130	145	20	255	335	Autres langues.....	45.
100	90	90	-	125	170	Réponses multiples.....	46.
15	15	-	-	15	35	Anglais et français.....	47.
80	70	80	-	100	130	Anglais et langue(s) non officielle(s).....	48.
-	-	-	-	5	-	Français et langue(s) non officielle(s).....	49.
-	-	5	-	10	5	Anglais, français et langue(s) non officielle(s).....	50.
-	-	-	-	5	5	Langues non officielles.....	51.

Table 1. (continued)
Selected Characteristics for Census Tracts, 1986 Census - 100% data

No.	Characteristics	London (Consolidated - Unifiée) CMA/RMR	London 001.01	London 001.02	London 001.03	London 001.04	London 002.01
DWELLING CHARACTERISTICS							
1.	Total number of occupied private dwellings.....	129,380	1,120	1,545	1,180	1,405	1,215
by tenure							
2.	Owned.....	74,830	825	885	890	585	765
3.	Rented.....	54,555	290	655	290	820	455
4.	On reserve (2).....	-	-	-	-	-	-
by type of dwelling							
5.	Single-detached house.....	72,885	635	740	805	200	560
6.	Apartment, 5 or more storeys.....	21,355	-	505	5	435	5
7.	Movable dwelling.....	275	-	-	-	-	-
8.	All other types (3).....	34,870	485	300	370	765	650
HOUSEHOLD CHARACTERISTICS							
Private Households							
9.	Total number of private households.....	129,380	1,115	1,540	1,180	1,405	1,215
by size of household							
10.	1 person.....	31,615	65	290	60	265	40
11.	2 persons.....	41,585	310	425	265	450	235
12.	3 persons.....	21,720	250	245	260	245	260
13.	4 - 5 persons.....	31,010	440	530	540	400	585
14.	6 - 9 persons.....	3,415	45	45	50	45	95
15.	10 or more persons.....	45	-	-	-	-	-
by number of families							
16.	Non-family household.....	38,135	100	370	110	370	90
17.	1 census family.....	90,365	1,005	1,165	1,060	1,030	1,105
18.	2 or more census families.....	880	10	10	15	10	20
Persons in Private Households							
19.	Total.....	334,910	3,605	4,450	4,010	3,915	4,435
20.	Average number of persons per household.....	2.6	3.2	2.9	3.4	2.8	3.7
CENSUS FAMILY CHARACTERISTICS							
Census families							
21.	Total number of census families in private households.....	92,145	1,025	1,185	1,085	1,050	1,145
by size of family							
22.	2 persons.....	39,925	305	405	275	415	245
23.	3 persons.....	20,465	250	245	260	215	275
24.	4 persons.....	21,475	325	365	390	285	395
25.	5 or more persons.....	10,285	135	170	160	140	230
by family structure and presence of children							
26.	Number of husband-wife families.....	80,610	875	1,055	975	855	1,005
27.	With no children at home.....	33,205	255	320	215	310	200
28.	With children at home.....	47,410	625	730	755	550	805
29.	1 child at home.....	16,935	185	205	215	155	215
30.	2 children at home.....	20,455	305	360	380	265	370
31.	3 or more children at home.....	10,015	130	165	160	130	225
32.	Number of lone-parent families.....	11,530	145	130	115	190	140
33.	Male parent.....	1,715	15	25	15	25	20
34.	1 child at home.....	1,085	10	10	15	15	10
35.	2 children at home.....	470	5	10	-	10	5
36.	3 or more children at home.....	160	-	-	-	-	5
37.	Female parent.....	9,815	130	110	95	165	120
38.	1 child at home.....	5,630	50	65	45	95	35
39.	2 children at home.....	3,060	60	35	40	50	50
40.	3 or more children at home.....	1,125	15	10	10	20	30

See note(s), footnote(s) and abbreviation(s) on foldout at end of publication.

Tableau 1. (suite)

Certains caractéristiques des secteurs de recensement, recensement de 1986 - données intégrales

London 002.02	London 002.03	London 002.04	London 003	London 004.01	London 004.02	Caractéristiques	N°
CARACTÉRISTIQUES DU LOGEMENT							
940	710	715	5	1,760	1,430	Nombre total de logements privés occupés.....	1.
selon le mode d'occupation							
865	505	530	-	910	910	Possédé.....	2.
75	205	180	-	850	515	Loué.....	3.
-	-	-	-	-	-	Dans une réserve (2).....	4.
selon le type de logement							
735	475	475	-	635	695	Maison individuelle non attenante.....	5.
-	-	-	-	520	260	Appartement, 5 étages ou plus.....	6.
-	-	-	-	-	-	Logement mobile.....	7.
210	235	245	-	600	475	Tous autres types (3).....	8.
CARACTÉRISTIQUES DU MÉNAGE							
Ménages privés							
940	710	715	-	1,760	1,430	Nombre total de ménages privés.....	9.
selon la taille du ménage							
60	40	15	-	350	140	1 personne.....	10.
205	155	130	-	665	400	2 personnes.....	11.
205	155	165	-	315	345	3 personnes.....	12.
430	305	370	-	390	490	4 - 5 personnes.....	13.
40	50	30	-	40	55	6 - 9 personnes.....	14.
-	-	-	-	-	-	10 personnes ou plus.....	15.
selon le nombre de familles							
70	50	20	-	465	190	Ménage non familial.....	16.
855	645	690	-	1,285	1,220	1 famille de recensement.....	17.
20	10	5	-	15	15	2 familles de recensement ou plus.....	18.
Personnes dans les ménages privés							
3,230	2,450	2,585	-	4,540	4,430	Total.....	19.
3.4	3.5	3.6	1.0	2.6	3.1	Nombre moyen de personnes par ménage.....	20.
CARACTÉRISTIQUES DE LA FAMILLE DE RECENSEMENT							
Familles de recensement							
890	670	695	-	1,305	1,255	Nombre total de familles de recensement dans les ménages privés.....	21.
selon la taille de la famille							
235	180	140	-	635	410	2 personnes.....	22.
220	160	175	-	275	325	3 personnes.....	23.
290	210	250	-	270	350	4 personnes.....	24.
150	120	130	-	120	165	5 personnes ou plus.....	25.
selon la structure de la famille et la présence d'enfants							
Nombre de familles époux-épouse.....							26.
805	590	565	-	1,120	1,065	Sans enfants à la maison.....	27.
195	145	95	-	525	305	Avec enfants à la maison.....	28.
610	445	470	-	595	755	1 enfant à la maison.....	29.
185	130	120	-	220	250	2 enfants à la maison.....	30.
285	200	230	-	260	340	3 enfants ou plus à la maison.....	31.
145	115	125	-	120	165		
Nombre de familles monoparentales.....							32.
85	80	135	-	185	190	Parent de sexe masculin.....	33.
20	10	10	-	30	25	1 enfant à la maison.....	34.
10	5	10	-	15	15	2 enfants à la maison.....	35.
10	5	-	-	10	10	3 enfants ou plus à la maison.....	36.
-	-	-	-	5	-		
65	70	125	-	150	170	Parent de sexe féminin.....	37.
35	30	40	-	90	95	1 enfant à la maison.....	38.
25	30	55	-	50	65	2 enfants à la maison.....	39.
5	15	30	-	10	10	3 enfants ou plus à la maison.....	40.

Table 1. (continued)
Selected Characteristics for Census Tracts, 1986 Census - 100% data

No.	Characteristics	London (Consolidated - Unifiée) CMA/RMR	London 001.01	London 001.02	London 001.03	London 001.04	London 002.01
CENSUS FAMILY CHARACTERISTICS (concluded)							
Children in Census Families							
1.	Total number of children at home.....	108,850	1,485	1,660	1,675	1,440	1,990
by age							
2.	Under 6 years of age.....	27,550	475	440	615	435	455
3.	6 - 14 years.....	39,765	610	730	710	665	920
4.	15 - 17 years.....	14,130	145	230	160	135	295
5.	18 - 24 years.....	21,740	225	230	170	165	290
6.	25 years and over.....	5,660	35	35	20	45	35
7.	Average number of children per census family(4).....	1.2	1.5	1.4	1.5	1.4	1.7
Persons in Private Households							
by census family status and living arrangements							
8.	Total number of persons.....	334,905	3,600	4,455	4,010	3,915	4,440
9.	Number of non-family persons.....	53,310	220	550	280	570	305
10.	Living with relatives (5).....	9,270	90	115	100	105	130
11.	Living with non-relatives only.....	12,415	70	145	115	200	135
12.	Living alone.....	31,615	70	295	60	265	35
13.	Number of family persons.....	281,605	3,385	3,900	3,735	3,350	4,135
14.	Average number of persons per census family.....	3.1	3.3	3.3	3.4	3.2	3.6
15.	Total number of persons 65 years and over.....	35,365	100	175	75	145	55
16.	Number of non-family persons 65 years and over.....	14,265	20	65	30	50	25
17.	Living with relatives (5).....	2,440	10	20	25	15	15
18.	Living with non-relatives only.....	580	5	-	5	5	-
19.	Living alone.....	11,240	5	40	5	35	-
20.	Number of family persons 65 years and over.....	21,095	80	115	40	95	35
ECONOMIC FAMILY CHARACTERISTICS							
Economic Families							
21.	Total number of economic families in private households.....	93,495	1,030	1,205	1,085	1,070	1,140
by size of family							
22.	2 persons.....	39,145	305	400	265	420	225
23.	3 persons.....	20,850	250	240	250	220	255
24.	4 persons.....	21,775	325	370	385	290	395
25.	5 or more persons.....	11,725	155	190	190	150	270
Persons in Private Households							
26.	Total.....	334,910	3,605	4,455	4,010	3,920	4,440
27.	Number of unattached individuals.....	44,030	135	440	180	465	170
28.	Number of economic family persons.....	290,880	3,465	4,015	3,835	3,450	4,270
29.	Average number of persons per economic family.....	3.1	3.4	3.3	3.5	3.2	3.7

Tableau 1. (suite)

Certaines caractéristiques des secteurs de recensement, recensement de 1986 - données intégrales

London 002.02	London 002.03	London 002.04	London 003	London 004.01	London 004.02	Caractéristiques	N°
						CARACTÉRISTIQUES DE LA FAMILLE DE RECENSEMENT (fin)	
						Enfants dans les familles de recensement	
1,355	1,075	1,240	-	1,405	1,760	Nombre total d'enfants à la maison.....	1.
						selon l'âge	
285	240	350	-	270	490	Moins de 6 ans.....	2.
540	405	570	-	520	720	6 - 14 ans.....	3.
210	180	165	-	205	230	15 - 17 ans.....	4.
270	215	140	-	325	270	18 - 24 ans.....	5.
55	30	10	-	80	50	25 ans et plus.....	6.
1.5	1.6	1.8	--	1.1	1.4	Nombre moyen d'enfants par famille de recensement (4).....	7.
						Personnes dans les ménages privés	
						selon la situation des particuliers dans la famille de recensement et modalité de vie	
3,225	2,450	2,585	5	4,540	4,430	Nombre total de personnes.....	8.
175	120	80	-	710	355	Nombre de personnes hors famille.....	9.
75	45	50	-	115	90	Vivant avec des personnes apparentées (5).....	10.
50	25	15	-	245	125	Vivant avec des personnes non apparentées seulement.....	11.
55	45	20	-	345	140	Vivant seules.....	12.
3,055	2,335	2,500	-	3,830	4,075	Nombre de personnes dans les familles.....	13.
3.4	3.5	3.6	--	2.9	3.2	Nombre moyen de personnes par famille de recensement.....	14.
135	80	30	-	420	145	Nombre total de personnes de 65 ans et plus... et plus.....	15.
35	25	10	-	115	40	Nombre de personnes hors famille de 65 ans et plus.....	16.
20	15	10	-	30	20	Vivant avec des personnes apparentées (5).....	17.
-	-	-	-	5	5	Vivant avec des personnes non apparentées seulement.....	18.
15	5	5	-	80	15	Vivant seules.....	19.
100	50	15	-	310	110	Nombre de personnes de 65 ans et plus dans les familles.....	20.
						CARACTÉRISTIQUES DE LA FAMILLE ÉCONOMIQUE	
						Familles économiques	
875	665	695	-	1,320	1,250	Nombre total de familles économiques dans les ménages privés.....	21.
						selon la taille de la famille	
205	160	135	-	605	385	2 personnes.....	22.
205	160	170	-	290	330	3 personnes.....	23.
285	215	250	-	275	340	4 personnes.....	24.
175	130	150	-	140	195	5 personnes ou plus.....	25.
						Personnes dans les ménages privés	
3,230	2,450	2,585	5	4,540	4,430	Total.....	26.
100	70	30	-	595	265	Nombre de personnes seules.....	27.
3,125	2,380	2,555	-	3,945	4,165	Nombre de personnes dans la famille économique.....	28.
3.6	3.6	3.7	--	3.0	3.3	Nombre moyen de personnes par famille économique.....	29.

Table 1. (continued)
Selected Characteristics for Census Tracts, 1986 Census - 100% data

No.	Characteristics	London 005.01	London 005.02	London 005.03	London 006.01	London 006.02	London 006.03
POPULATION/LAND AREA							
1.	Population, 1981(1).....	4,713	3,754A	2,995A	4,208	3,328	3,860
2.	Population, 1986.....	4,989	3,772	3,389	4,210	3,706	5,463
3.	Population percentage change, 1981-1986.....	5.9%	0.5%	13.2%	--	11.4%	41.5%
4.	Land area in square kilometres, 1986.....	2.10	1.15	1.54	1.45	2.59	3.24
5.	Population density per square kilometre, 1986...	2 375.7	3 280.0	2 200.6	2 903.4	1 430.9	1 686.1
POPULATION CHARACTERISTICS							
6.	Total population.....	4,985	3,770	3,390	4,210	3,705	5,460
by sex and age							
7.	Male, total.....	2,425	1,770	1,620	2,035	1,825	2,720
8.	0 - 4 years.....	190	85	140	110	110	305
9.	5 - 9 years.....	190	150	150	160	155	295
10.	10 - 14 years.....	210	180	155	190	190	270
11.	15 - 19 years.....	200	165	135	180	175	190
12.	20 - 24 years.....	220	145	150	180	150	110
13.	25 - 34 years.....	375	195	260	305	195	430
14.	35 - 44 years.....	410	330	260	345	325	635
15.	45 - 54 years.....	255	215	165	245	245	265
16.	55 - 64 years.....	230	125	120	145	150	145
17.	65 - 74 years.....	105	105	60	105	80	60
18.	75 years and over.....	55	75	25	60	35	10
19.	Female, total.....	2,565	2,000	1,770	2,180	1,885	2,745
20.	0 - 4 years.....	160	105	110	110	135	290
21.	5 - 9 years.....	170	145	120	125	115	290
22.	10 - 14 years.....	195	155	155	160	150	250
23.	15 - 19 years.....	205	145	165	160	165	205
24.	20 - 24 years.....	230	165	165	190	155	105
25.	25 - 34 years.....	480	250	335	365	260	530
26.	35 - 44 years.....	400	375	310	415	355	625
27.	45 - 54 years.....	290	185	175	255	260	220
28.	55 - 64 years.....	245	185	120	175	150	150
29.	65 - 74 years.....	130	160	75	130	85	55
30.	75 years and over.....	55	140	40	95	55	20
by marital status							
31.	Single (never married), total.....	2,085	1,575	1,520	1,770	1,580	2,375
32.	Single (never married), 15 years of age and over.....	980	755	685	915	725	680
33.	Married (includes separated).....	2,660	1,900	1,670	2,150	1,940	2,975
34.	Widowed.....	140	215	95	155	115	65
35.	Divorced.....	110	75	105	135	70	50
by mother tongue							
36.	Single responses.....	4,815	3,670	3,305	4,150	3,590	5,385
37.	English.....	4,140	3,160	2,910	3,785	3,065	4,970
38.	French.....	40	30	35	55	45	60
39.	Non-official languages.....	630	480	360	310	485	350
40.	German.....	75	55	40	40	55	90
41.	Dutch.....	65	35	25	35	20	70
42.	Italian.....	135	45	40	15	35	30
43.	Portuguese.....	50	20	5	15	15	5
44.	Polish.....	25	35	35	10	50	30
45.	Other languages.....	275	290	220	195	310	125
46.	Multiple responses.....	175	105	85	60	115	80
47.	English and French.....	20	10	10	15	10	15
48.	English and non-official language(s).....	150	85	75	45	100	60
49.	French and non-official language(s).....	5	-	-	-	-	-
50.	English, French and non-official language(s).....	5	-	-	-	5	-
51.	Non-official languages.....	5	5	-	-	5	-

See note(s), footnote(s) and abbreviation(s) on foldout at end of publication.

Tableau 1. (suite)

Certaines caractéristiques des secteurs de recensement, recensement de 1986 - données intégrales

London 007	London 008	London 009.01	London 009.02	London 010.01	London 010.02	Caractéristiques	N°
						POPULATION/SUPERFICIE	
5,477A	3,282	2,049	5,830A	2,380A	4,919A	Population, 1981(1).....	1.
5,688	2,954	1,920	6,540	2,372	5,155	Population, 1986.....	2.
3.9%	-10.0%	-6.3%	12.2%	-0.3%	4.8%	Taux de variation de la population, 1981-1986...	3.
4.21	3,74	1,45	3,99	0,85	2,19	Superficie en kilomètres carrés, 1986.....	4.
1 351,1	789,8	1 324,1	1 639,1	2 790,6	2 353,9	Densité de la population par kilomètre carré, 1986.....	5.
						CARACTÉRISTIQUES DE LA POPULATION	
5,690	2,955	1,920	6,540	2,370	5,155	Population totale.....	6.
						selon le sexe et l'âge	
2,750	1,435	945	3,170	1,145	2,355	Hommes, total.....	7.
185	60	55	175	45	145	0 - 4 ans.....	8.
165	85	70	175	40	100	5 - 9 ans.....	9.
205	105	75	195	50	120	10 - 14 ans.....	10.
240	145	95	260	115	150	15 - 19 ans.....	11.
195	120	110	275	145	250	20 - 24 ans.....	12.
380	120	125	445	240	525	25 - 34 ans.....	13.
450	185	115	460	125	270	35 - 44 ans.....	14.
320	215	125	380	145	215	45 - 54 ans.....	15.
315	245	120	425	130	270	55 - 64 ans.....	16.
215	110	40	285	85	220	65 - 74 ans.....	17.
75	25	5	90	30	95	75 ans et plus.....	18.
2,940	1,525	975	3,370	1,230	2,800	Femmes, total.....	19.
175	70	55	185	40	155	0 - 4 ans.....	20.
155	80	65	185	45	100	5 - 9 ans.....	21.
205	100	50	180	65	105	10 - 14 ans.....	22.
205	145	100	240	90	165	15 - 19 ans.....	23.
180	125	105	235	160	305	20 - 24 ans.....	24.
415	140	150	480	250	605	25 - 34 ans.....	25.
510	220	145	505	155	310	35 - 44 ans.....	26.
310	240	140	455	145	260	45 - 54 ans.....	27.
340	250	120	485	150	350	55 - 64 ans.....	28.
275	105	35	320	90	280	65 - 74 ans.....	29.
170	35	10	110	40	165	75 ans et plus.....	30.
						selon l'état matrimonial	
2,125	1,150	825	2,405	925	1,845	Célibataires (jamais marié(e)s), total.....	31.
1,035	640	450	1,305	640	1,120	Célibataires (jamais marié(e)s), 15 ans et plus.....	32.
3,125	1,665	1,015	3,755	1,245	2,745	Marié(e)s (comprend séparé(e)s).....	33.
290	100	40	260	100	330	Veufs (ves).....	34.
150	35	40	120	100	240	Divorcé(e)s.....	35.
						selon la langue maternelle	
5,585	2,910	1,900	6,410	2,285	5,060	Réponses uniques.....	36.
5,150	2,725	1,800	5,835	2,010	4,575	Anglais.....	37.
35	20	15	65	40	65	Français.....	38.
395	165	80	515	235	425	Langues non officielles.....	39.
90	35	15	125	40	65	Allemand.....	40.
75	20	10	75	15	60	Néerlandais.....	41.
35	10	-	35	50	50	Italien.....	42.
10	5	-	10	10	5	Portugais.....	43.
40	20	5	15	20	30	Polonais.....	44.
145	75	45	250	110	210	Autres langues.....	45.
100	40	20	125	85	95	Réponses multiples.....	46.
10	10	-	25	10	25	Anglais et français.....	47.
85	30	10	95	75	60	Anglais et langue(s) non officielle(s).....	48.
-	-	-	-	-	-	Français et langue(s) non officielle(s).....	49.
-	-	-	-	-	5	Anglais, français et langue(s) non officielle(s).....	50.
5	-	-	5	5	5	Langues non officielles.....	51.

Table 1. (continued)
Selected Characteristics for Census Tracts, 1986 Census - 100% data

No.	Characteristics	London 005.01	London 005.02	London 005.03	London 006.01	London 006.02	London 006.03
DWELLING CHARACTERISTICS							
1.	Total number of occupied private dwellings.....	1,740	1,370	1,185	1,595	1,210	1,615
by tenure							
2.	Owned.....	1,070	805	450	640	805	1,460
3.	Rented.....	665	565	730	955	405	155
4.	On reserve (2).....	-	-	-	-	-	-
by type of dwelling							
5.	Single-detached house.....	900	715	425	495	750	1,475
6.	Apartment, 5 or more storeys.....	170	560	175	605	-	-
7.	Movable dwelling.....	-	-	-	-	-	-
8.	All other types (3).....	665	95	580	485	465	140
HOUSEHOLD CHARACTERISTICS							
Private Households							
9.	Total number of private households.....	1,735	1,370	1,185	1,590	1,210	1,610
by size of household							
10.	1 person.....	270	360	185	360	170	70
11.	2 persons.....	540	370	370	530	340	385
12.	3 persons.....	360	160	235	250	225	340
13.	4 - 5 persons.....	520	425	350	410	415	765
14.	6 - 9 persons.....	50	50	40	45	65	50
15.	10 or more persons.....	-	5	-	-	-	-
by number of families							
16.	Non-family household.....	340	410	230	445	195	90
17.	1 census family.....	1,390	955	945	1,140	1,000	1,520
18.	2 or more census families.....	15	10	5	5	20	5
Persons in Private Households							
19.	Total.....	4,960	3,755	3,370	4,200	3,695	5,440
20.	Average number of persons per household.....	2.9	2.7	2.9	2.6	3.1	3.4
CENSUS FAMILY CHARACTERISTICS							
Census families							
21.	Total number of census families in private households.....	1,410	970	960	1,155	1,035	1,530
by size of family							
22.	2 persons.....	525	360	365	495	355	405
23.	3 persons.....	355	160	220	235	225	340
24.	4 persons.....	370	290	255	280	300	570
25.	5 or more persons.....	160	165	115	140	155	215
by family structure and presence of children							
26.	Number of husband-wife families.....	1,245	905	775	1,000	925	1,450
27.	With no children at home.....	435	320	265	400	295	365
28.	With children at home.....	810	580	505	600	630	1,085
29.	1 child at home.....	290	130	160	190	190	305
30.	2 children at home.....	360	280	235	275	290	565
31.	3 or more children at home.....	150	165	110	135	150	215
32.	Number of lone-parent families.....	170	75	180	155	110	80
33.	Male parent.....	15	10	15	15	15	15
34.	1 child at home.....	10	5	15	10	10	5
35.	2 children at home.....	10	5	-	5	-	5
36.	3 or more children at home.....	-	-	-	-	5	-
37.	Female parent.....	150	60	165	145	90	70
38.	1 child at home.....	80	35	85	85	45	35
39.	2 children at home.....	55	25	50	40	35	30
40.	3 or more children at home.....	15	5	25	15	10	10

Tableau 1. (suite)

Certaines caractéristiques des secteurs de recensement, recensement de 1986 - données intégrales

London 007	London 008	London 009.01	London 009.02	London 010.01	London 010.02	Caractéristiques	N°
CARACTÉRISTIQUES DU LOGEMENT							
2,130	980	650	2,425	1,055	2,340	Nombre total de logements privés occupés.....	1
selon le mode d'occupation							
1,540	940	425	1,955	370	720	Possédé.....	2
585	40	230	470	685	1,620	Loué.....	3
-	-	-	-	-	-	Dans une réserve(2).....	4
selon le type de logement							
1,570	880	425	1,615	315	650	Maison individuelle non attenante.....	5
250	5	5	370	510	800	Appartement, 5 étages ou plus.....	6
-	-	-	-	-	-	Logement mobile.....	7
310	95	225	435	230	885	Tous autres types(3).....	8
CARACTÉRISTIQUES DU MÉNAGE							
Ménages privés							
2,125	980	655	2,425	1,055	2,345	Nombre total de ménages privés.....	9
selon la taille du ménage							
435	100	90	400	330	725	1 personne.....	10
695	340	210	900	405	925	2 personnes.....	11
390	185	125	455	140	360	3 personnes.....	12
560	320	200	625	175	305	4 - 5 personnes.....	13
45	40	25	50	10	30	6 - 9 personnes.....	14
-	-	-	-	-	-	10 personnes ou plus.....	15
selon le nombre de familles							
485	120	115	470	405	870	Ménage non familial.....	16
1,635	855	530	1,945	640	1,455	1 famille de recensement.....	17
15	10	5	10	5	15	2 familles de recensement ou plus.....	18
Personnes dans les ménages privés							
5,675	2,940	1,905	6,520	2,365	5,140	Total.....	19
2.7	3.0	2.9	2.7	2.2	2.2	Nombre moyen de personnes par ménage.....	20
CARACTÉRISTIQUES DE LA FAMILLE DE RECENSEMENT							
Familles de recensement							
1,655	870	545	1,960	655	1,485	Nombre total de familles de recensement dans les ménages privés.....	21
selon la taille de la famille							
715	345	195	895	355	860	2 personnes.....	22
380	190	130	425	130	330	3 personnes.....	23
395	205	140	455	110	215	4 personnes.....	24
165	130	75	185	55	80	5 personnes ou plus.....	25
selon la structure de la famille et la présence d'enfants							
1,500	810	480	1,800	575	1,260	Nombre de familles époux-épouse.....	26
615	315	160	795	310	705	Sans enfants à la maison.....	27
880	495	315	1,005	270	550	Avec enfants à la maison.....	28
325	165	110	385	110	275	1 enfant à la maison.....	29
385	205	135	440	105	195	2 enfants à la maison.....	30
165	125	75	180	55	80	3 enfants ou plus à la maison.....	31
Nombre de familles monoparentales.....							32
160	55	65	165	80	230	Parent de sexe masculin.....	33
25	5	5	20	15	20	1 enfant à la maison.....	34
15	5	-	10	10	20	2 enfants à la maison.....	35
10	5	-	5	-	5	3 enfants ou plus à la maison.....	36
5	-	5	5	5	-	Parent de sexe féminin.....	37
130	50	60	145	60	205	1 enfant à la maison.....	38
85	20	35	85	40	135	2 enfants à la maison.....	39
35	20	20	40	20	50	3 enfants ou plus à la maison.....	40
15	5	5	15	5	20		

Table 1. (continued)
Selected Characteristics for Census Tracts, 1986 Census - 100% data

No.	Characteristics	London 005.01	London 005.02	London 005.03	London 006.01	London 006.02	London 006.03
CENSUS FAMILY CHARACTERISTICS (concluded)							
Children in Census Families							
1.	Total number of children at home.....	1,785	1,345	1,290	1,430	1,440	2,270
by age							
2.	Under 6 years of age.....	410	250	285	270	310	700
3.	6 - 14 years.....	680	555	540	580	540	985
4.	15 - 17 years.....	240	200	175	205	210	265
5.	18 - 24 years.....	375	300	250	300	325	280
6.	25 years and over.....	70	40	45	70	55	35
7.	Average number of children per census family(4) .	1.3	1.4	1.4	1.2	1.4	1.5
Persons in Private Households							
by census family status and living arrangements							
8.	Total number of persons.....	4,960	3,760	3,370	4,200	3,690	5,435
9.	Number of non-family persons.....	520	535	345	620	295	190
10.	Living with relatives (5).....	115	85	80	105	75	65
11.	Living with non-relatives only.....	135	90	80	150	50	55
12.	Living alone.....	270	360	185	360	165	65
13.	Number of family persons.....	4,435	3,215	3,025	3,585	3,400	5,250
14.	Average number of persons per census family.....	3.1	3.3	3.2	3.1	3.3	3.4
15.	Total number of persons 65 years and over.....	340	475	200	390	250	150
16.	Number of non-family persons 65 years and over.....	90	215	60	115	65	35
17.	Living with relatives (5).....	25	30	15	30	25	15
18.	Living with non-relatives only.....	5	15	-	5	5	-
19.	Living alone.....	65	170	40	85	35	15
20.	Number of family persons 65 years and over..	245	260	140	275	185	110
ECONOMIC FAMILY CHARACTERISTICS							
Economic Families							
21.	Total number of economic families in private households.....	1,420	975	970	1,175	1,025	1,530
by size of family							
22.	2 persons.....	510	350	355	490	330	380
23.	3 persons.....	350	160	225	245	225	335
24.	4 persons.....	375	290	260	275	295	580
25.	5 or more persons.....	185	180	125	160	180	235
Persons in Private Households							
26.	Total.....	4,955	3,760	3,365	4,195	3,695	5,440
27.	Number of unattached individuals.....	405	455	270	510	220	125
28.	Number of economic family persons.....	4,555	3,305	3,105	3,685	3,480	5,315
29.	Average number of persons per economic family...	3.2	3.4	3.2	3.1	3.4	3.5

Tableau 1. (suite)

Certains caractéristiques des secteurs de recensement, recensement de 1986 - données intégrales

London 007	London 008	London 009.01	London 009.02	London 010.01	London 010.02	Caractéristiques	N°
CARACTÉRISTIQUES DE LA FAMILLE DE RECENSEMENT (fin)							
Enfants dans les familles de recensement							
1,885	1,085	730	2,100	615	1,245	Nombre total d'enfants à la maison.....	1.
selon l'âge							
425	165	145	435	105	335	Moins de 6 ans.....	2.
660	340	225	650	185	370	6 - 14 ans.....	3.
270	175	115	270	115	150	15 - 17 ans.....	4.
415	335	215	605	170	300	18 - 24 ans.....	5.
120	70	30	145	40	90	25 ans et plus.....	6.
1.1	1.3	1.3	1.1	0.9	0.8	Nombre moyen d'enfants par famille de recensement (4).....	7.
Personnes dans les ménages privés							
selon la situation des particuliers dans la famille de recensement et modalité de vie							
5,675	2,940	1,910	6,520	2,365	5,140	Nombre total de personnes.....	8.
635	175	155	650	520	1,150	Nombre de personnes hors famille.....	9.
125	35	25	130	65	160	Vivant avec des personnes apparentées.....	10.
75	35	40	125	130	270	Vivant avec des personnes non apparentées seulement.....	11.
435	100	90	400	330	720	Vivant seules.....	12.
5,040	2,760	1,750	5,865	1,845	3,985	Nombre de personnes dans les familles.....	13.
3.0	3.2	3.2	3.0	2.8	2.7	Nombre moyen de personnes par famille de recensement.....	14.
735	280	85	800	245	760	Nombre total de personnes de 65 ans et plus.....	15.
255	65	20	180	75	295	Nombre de personnes hors famille de 65 ans et plus.....	16.
40	15	-	45	5	45	Vivant avec des personnes apparentées (5).....	17.
10	5	-	5	5	10	Vivant avec des personnes non apparentées seulement.....	18.
210	40	15	125	60	240	Vivant seules.....	19.
475	220	65	620	170	470	Nombre de personnes de 65 ans et plus dans les familles.....	20.
CARACTÉRISTIQUES DE LA FAMILLE ÉCONOMIQUE							
Familles économiques							
1,670	870	550	1,985	665	1,520	Nombre total de familles économiques dans les ménages privés.....	21.
selon la taille de la famille							
690	340	200	875	360	860	2 personnes.....	22.
385	185	130	440	130	345	3 personnes.....	23.
415	205	145	460	115	220	4 personnes.....	24.
185	140	80	205	65	100	5 personnes ou plus.....	25.
Personnes dans les ménages privés							
5,675	2,940	1,910	6,520	2,365	5,140	Total.....	26.
510	140	130	525	460	990	Nombre de personnes seules.....	27.
5,160	2,800	1,775	5,995	1,905	4,145	Nombre de personnes dans la famille économique.....	28.
3.1	3.2	3.2	3.0	2.9	2.7	Nombre moyen de personnes par famille économique.....	29.

Table 1. (continued)
Selected Characteristics for Census Tracts, 1986 Census - 100% data

No.	Characteristics	London 011	London 012	London 013	London 014	London 015	London 016
POPULATION/LAND AREA							
1.	Population, 1981(1).....	4,102	4,721	4,815	3,688	1,760	2,462
2.	Population, 1986.....	4,247	5,474	4,798	3,788	1,696	2,466
3.	Population percentage change, 1981-1986.....	3.5%	16.0%	-0.4%	2.7%	-3.6%	0.2%
4.	Land area in square kilometres, 1986.....	1,81	1,97	2,07	1,53	0,83	0,62
5.	Population density per square kilometre, 1986...	2 346,4	2 778,7	2 317,9	2 475,8	2 043,4	3 977,4
POPULATION CHARACTERISTICS							
6.	Total population.....	4,250	5,475	4,800	3,790	1,695	2,470
by sex and age							
7.	Male, total.....	1,935	2,560	2,400	1,870	785	1,160
8.	0 - 4 years.....	100	165	160	170	60	115
9.	5 - 9 years.....	85	140	130	145	50	85
10.	10 - 14 years.....	110	130	145	145	25	55
11.	15 - 19 years.....	125	160	180	155	45	75
12.	20 - 24 years.....	235	230	285	195	65	85
13.	25 - 34 years.....	410	480	430	355	180	245
14.	35 - 44 years.....	200	340	275	185	90	180
15.	45 - 54 years.....	180	270	260	165	55	95
16.	55 - 64 years.....	225	270	305	185	80	105
17.	65 - 74 years.....	175	235	175	120	75	70
18.	75 years and over.....	85	130	55	55	60	50
19.	Female, total.....	2,310	2,915	2,395	1,915	910	1,310
20.	0 - 4 years.....	105	150	165	155	65	105
21.	5 - 9 years.....	95	125	115	110	35	75
22.	10 - 14 years.....	90	145	125	100	35	65
23.	15 - 19 years.....	110	160	160	130	40	70
24.	20 - 24 years.....	240	260	305	235	80	110
25.	25 - 34 years.....	420	510	430	335	190	285
26.	35 - 44 years.....	245	400	265	235	105	200
27.	45 - 54 years.....	215	275	285	185	65	110
28.	55 - 64 years.....	305	360	335	220	110	110
29.	65 - 74 years.....	290	320	150	140	115	95
30.	75 years and over.....	200	210	60	70	80	70
by marital status							
31.	Single (never married), total.....	1,525	2,040	1,850	1,620	630	990
32.	Single (never married), 15 years of age and over.....	940	1,180	1,010	800	360	485
33.	Married (includes separated).....	2,130	2,930	2,620	1,855	845	1,295
34.	Widowed.....	380	335	185	170	145	120
35.	Divorced.....	205	170	140	140	70	65
by mother tongue							
36.	Single responses.....	4,135	5,335	4,575	3,610	1,660	2,425
37.	English.....	3,675	4,800	3,405	2,855	1,495	2,230
38.	French.....	35	35	35	40	15	10
39.	Non-official languages.....	430	500	1,135	715	150	180
40.	German.....	75	60	65	45	25	25
41.	Dutch.....	30	35	50	15	30	15
42.	Italian.....	55	75	295	115	10	30
43.	Portuguese.....	10	35	50	55	10	10
44.	Polish.....	25	50	170	100	15	10
45.	Other languages.....	225	245	505	385	60	95
46.	Multiple responses.....	110	140	225	180	40	45
47.	English and French.....	20	20	15	25	5	5
48.	English and non-official language(s).....	85	115	200	130	25	35
49.	French and non-official language(s).....	-	-	5	5	-	-
50.	English, French and non-official language(s).....	5	-	5	5	10	-
51.	Non-official languages.....	-	-	-	10	-	-

Tableau 1. (suite)

Certaines caractéristiques des secteurs de recensement, recensement de 1986 - données intégrales

London 017	London 018	London 019	London 020.01	London 020.02	London 021	Caractéristiques	N°
						POPULATION/SUPERFICIE	
3,846	5,683	1,131	3,488A	3,142	5,214	Population, 1981(1).....	1.
4,157	5,481	1,163	3,149	3,695	4,896	Population, 1986.....	2.
8.1%	-3.6%	2.8%	-9.7%	17.6%	-6.1%	Taux de variation de la population, 1981-1986...	3.
0,73	1,63	0,98	1,67	2,72	2,02	Superficie en kilomètres carrés, 1986.....	4.
5 694,5	3 362,6	1 186,7	1 885,6	1 358,5	2 423,8	Densité de la population par kilomètre carré, 1986.....	5.
						CARACTÉRISTIQUES DE LA POPULATION	
4,155	5,480	1,165	3,150	3,695	4,895	Population totale.....	6.
						selon le sexe et l'âge	
1,730	2,600	520	1,280	1,375	2,185	Hommes, total.....	7.
75	200	45	45	10	135	0 - 4 ans.....	8.
60	155	20	30	5	95	5 - 9 ans.....	9.
45	145	15	30	5	90	10 - 14 ans.....	10.
75	135	20	45	25	115	15 - 19 ans.....	11.
200	305	45	180	145	295	20 - 24 ans.....	12.
460	710	130	310	255	525	25 - 34 ans.....	13.
215	350	65	110	95	245	35 - 44 ans.....	14.
130	195	40	80	80	150	45 - 54 ans.....	15.
190	175	55	130	150	210	55 - 64 ans.....	16.
165	140	50	145	315	195	65 - 74 ans.....	17.
115	85	30	180	290	120	75 ans et plus.....	18.
2,430	2,880	640	1,865	2,320	2,710	Femmes, total.....	19.
70	215	45	45	15	125	0 - 4 ans.....	20.
45	135	20	25	10	95	5 - 9 ans.....	21.
60	130	15	30	5	85	10 - 14 ans.....	22.
100	160	35	60	35	135	15 - 19 ans.....	23.
315	385	45	255	200	305	20 - 24 ans.....	24.
495	755	120	325	305	505	25 - 34 ans.....	25.
230	345	50	125	120	225	35 - 44 ans.....	26.
200	190	55	120	120	195	45 - 54 ans.....	27.
250	200	85	190	285	315	55 - 64 ans.....	28.
295	195	90	245	610	390	65 - 74 ans.....	29.
375	170	90	455	615	340	75 ans et plus.....	30.
						selon l'état matrimonial	
1,630	2,435	410	1,115	880	1,925	Célibataires (jamais mariés), total.....	31.
1,275	1,450	250	915	835	1,290	Célibataires (jamais marié(e)s), 15 ans et plus.....	32.
1,860	2,545	550	1,365	1,865	2,200	Marié(e)s (comprend séparé(e)s).....	33.
465	275	160	545	795	550	Veufs (ves).....	34.
200	225	45	125	155	220	Divorcé(e)s.....	35.
						selon la langue maternelle	
4,090	5,345	1,145	3,085	3,635	4,800	Réponses uniques.....	36.
3,710	4,825	1,045	2,800	3,335	4,340	Anglais.....	37.
50	80	15	35	40	55	Français.....	38.
335	440	85	245	250	400	Langues non officielles.....	39.
55	75	15	45	60	80	Allemand.....	40.
55	60	10	40	50	60	Néerlandais.....	41.
20	40	20	20	5	40	Italien.....	42.
-	15	-	20	5	10	Portugais.....	43.
20	30	5	10	10	40	Polonais.....	44.
185	225	35	95	120	175	Autres langues.....	45.
65	140	20	65	65	95	Réponses multiples.....	46.
10	15	-	15	10	20	Anglais et français.....	47.
45	110	15	50	45	60	Anglais et langue(s) non officielle(s).....	48.
5	-	-	-	-	-	Français et langue(s) non officielle(s).....	49.
5	5	-	-	-	5	Anglais, français et langue(s) non officielle(s).....	50.
-	10	-	-	5	5	Langues non officielles.....	51.

Table 1. (continued)
Selected Characteristics for Census Tracts, 1986 Census - 100% data

No.	Characteristics	London 011	London 012	London 013	London 014	London 015	London 016
DWELLING CHARACTERISTICS							
1.	Total number of occupied private dwellings.....	2,040	2,340	1,835	1,480	760	975
by tenure							
2.	Owned.....	740	1,360	985	610	560	755
3.	Rented.....	1,305	985	850	870	200	225
4.	On reserve(2).....	-	-	-	-	-	-
by type of dwelling							
5.	Single-detached house.....	835	1,405	930	595	560	750
6.	Apartment, 5 or more storeys.....	845	360	495	175	5	5
7.	Movable dwelling.....	-	-	-	-	-	-
8.	All other types(3).....	365	580	405	710	195	220
HOUSEHOLD CHARACTERISTICS							
Private Households							
9.	Total number of private households.....	2,045	2,340	1,835	1,480	760	975
by size of household							
10.	1 person.....	790	675	355	355	255	250
11.	2 persons.....	715	880	665	495	270	315
12.	3 persons.....	265	340	355	285	110	185
13.	4 - 5 persons.....	250	415	415	300	105	210
14.	6 - 9 persons.....	25	40	40	40	20	15
15.	10 or more persons.....	-	-	-	-	-	-
by number of families							
16.	Non-family household.....	905	805	445	450	300	295
17.	1 census family.....	1,120	1,520	1,370	1,015	455	675
18.	2 or more census families.....	10	15	15	15	5	5
Persons in Private Households							
19.	Total.....	4,230	5,455	4,780	3,765	1,690	2,440
20.	Average number of persons per household.....	2.1	2.3	2.6	2.5	2.2	2.5
CENSUS FAMILY CHARACTERISTICS							
Census families							
21.	Total number of census families in private households.....	1,145	1,545	1,405	1,045	470	680
by size of family							
22.	2 persons.....	665	835	665	490	260	300
23.	3 persons.....	250	300	330	255	100	170
24.	4 persons.....	160	290	285	195	70	145
25.	5 or more persons.....	70	120	130	100	35	75
by family structure and presence of children							
26.	Number of husband-wife families.....	955	1,375	1,220	810	395	605
27.	With no children at home.....	550	710	550	370	210	245
28.	With children at home.....	405	665	670	445	185	355
29.	1 child at home.....	185	260	275	185	85	150
30.	2 children at home.....	150	280	275	165	70	140
31.	3 or more children at home.....	65	120	125	90	30	70
32.	Number of lone-parent families.....	195	170	185	230	75	75
33.	Male parent.....	25	25	30	30	10	10
34.	1 child at home.....	15	20	25	25	5	10
35.	2 children at home.....	10	5	5	5	-	-
36.	3 or more children at home.....	-	5	-	10	-	-
37.	Female parent.....	170	145	155	200	60	65
38.	1 child at home.....	105	105	90	100	45	40
39.	2 children at home.....	45	30	45	65	10	15
40.	3 or more children at home.....	15	10	10	30	5	-

Tableau 1. (suite)

Certains caractéristiques des secteurs de recensement, recensement de 1986 - données intégrales

London 017	London 018	London 019	London 020.01	London 020.02	London 021	Caractéristiques	N°
CARACTÉRISTIQUES DU LOGEMENT							
2,390	2,415	500	1,720	2,510	2,430	Nombre total de logements privés occupés.....	1.
selon le mode d'occupation							
455	1,300	345	380	20	1,130	Possédé.....	2.
1,940	1,110	150	1,345	2,485	1,300	Loué.....	3.
-	-	-	-	-	-	Dans une réserve (2).....	4.
selon le type de logement							
395	1,265	345	395	155	1,180	Maison individuelle non attenante.....	5.
930	5	5	1,235	2,345	675	Appartement, 5 étages ou plus.....	6.
-	-	-	-	-	-	Logement mobile.....	7.
1,060	1,140	150	95	15	575	Tous autres types (3).....	8.
CARACTÉRISTIQUES DU MÉNAGE							
Ménages privés							
2,395	2,415	500	1,720	2,510	2,435	Nombre total de ménages privés.....	9.
selon la taille du ménage							
1,285	840	160	925	1,475	1,095	1 personne.....	10.
780	815	205	570	920	750	2 personnes.....	11.
170	350	65	125	95	280	3 personnes.....	12.
135	365	60	95	20	285	4 - 5 personnes.....	13.
20	45	5	5	-	30	6 - 9 personnes.....	14.
-	-	-	-	-	-	10 personnes ou plus.....	15.
selon le nombre de familles							
1,445	1,055	205	1,065	1,585	1,290	Ménage non familial.....	16.
940	1,350	290	645	920	1,125	1 famille de recensement.....	17.
5	15	5	10	5	10	2 familles de recensement ou plus.....	18.
Personnes dans les ménages privés							
4,065	5,375	1,050	2,885	3,675	4,805	Total.....	19.
1.7	2.2	2.1	1.7	1.5	2.0	Nombre moyen de personnes par ménage.....	20.
CARACTÉRISTIQUES DE LA FAMILLE DE RECENSEMENT							
Familles de recensement							
950	1,375	290	665	920	1,155	Nombre total de familles de recensement dans les ménages privés.....	21.
selon la taille de la famille							
675	720	190	480	830	650	2 personnes.....	22.
145	315	50	95	80	250	3 personnes.....	23.
95	225	50	70	10	185	4 personnes.....	24.
35	125	10	15	-	70	5 personnes ou plus.....	25.
selon la structure de la famille et la présence d'enfants							
830	1,140	245	580	855	980	Nombre de familles époux-épouse.....	26.
585	570	150	415	760	535	Sans enfants à la maison.....	27.
245	565	95	165	85	445	Avec enfants à la maison.....	28.
115	245	45	80	75	205	1 enfant à la maison.....	29.
90	205	45	65	10	175	2 enfants à la maison.....	30.
35	120	10	15	5	65	3 enfants ou plus à la maison.....	31.
Nombre de familles monoparentales.....							32.
125	245	50	90	75	170	Parent de sexe masculin.....	33.
25	35	5	15	10	15	1 enfant à la maison.....	34.
20	25	5	15	10	15	2 enfants à la maison.....	35.
5	5	5	-	-	-	3 enfants ou plus à la maison.....	36.
-	5	-	-	-	-	Parent de sexe féminin.....	37.
100	210	40	70	60	155	1 enfant à la maison.....	38.
70	125	35	55	55	100	2 enfants à la maison.....	39.
20	70	5	15	5	45	3 enfants ou plus à la maison.....	40.
5	20	5	10	-	10		

Table 1. (continued)
Selected Characteristics for Census Tracts, 1986 Census - 100% data

No.	Characteristics	London 011	London 012	London 013	London 014	London 015	London 016
CENSUS FAMILY CHARACTERISTICS (concluded)							
Children in Census Families							
1.	Total number of children at home.....	990	1,445	1,485	1,215	435	755
by age							
2.	Under 6 years of age.....	235	365	370	370	135	260
3.	6 - 14 years.....	340	480	455	410	130	240
4.	15 - 17 years.....	115	175	190	135	40	85
5.	18 - 24 years.....	225	305	345	215	90	145
6.	25 years and over.....	75	125	120	80	35	35
7.	Average number of children per census family(4) .	0.9	0.9	1.1	1.2	0.9	1.1
Persons in Private Households							
by census family status and living arrangements							
8.	Total number of persons.....	4,235	5,450	4,785	3,765	1,690	2,440
9.	Number of non-family persons.....	1,150	1,085	665	690	390	400
10.	Living with relatives (5).....	125	160	160	190	45	70
11.	Living with non-relatives only.....	230	250	155	145	85	80
12.	Living alone.....	790	675	355	350	255	250
13.	Number of family persons.....	3,085	4,365	4,115	3,075	1,295	2,045
14.	Average number of persons per census family.....	2.7	2.8	2.9	2.9	2.8	3.0
15.	Total number of persons 65 years and over.....	745	895	440	385	325	280
16.	Number of non-family persons 65 years and over.....	380	320	130	130	130	125
17.	Living with relatives (5).....	25	50	40	40	15	25
18.	Living with non-relatives only.....	15	15	5	5	10	5
19.	Living alone.....	340	260	85	90	110	95
20.	Number of family persons 65 years and over..	365	575	310	255	190	155
ECONOMIC FAMILY CHARACTERISTICS							
Economic Families							
21.	Total number of economic families in private households.....	1,170	1,575	1,425	1,075	480	700
by size of family							
22.	2 persons.....	665	825	635	470	270	295
23.	3 persons.....	250	310	340	280	100	175
24.	4 persons.....	170	300	295	200	70	150
25.	5 or more persons.....	90	140	150	130	40	75
Persons in Private Households							
26.	Total.....	4,230	5,450	4,780	3,765	1,690	2,440
27.	Number of unattached individuals.....	1,020	925	515	505	345	330
28.	Number of economic family persons.....	3,215	4,525	4,270	3,260	1,345	2,110
29.	Average number of persons per economic family...	2.7	2.9	3.0	3.0	2.8	3.0

Tableau 1. (suite)

Certains caractéristiques des secteurs de recensement, recensement de 1986 - données intégrales

London 017	London 018	London 019	London 020.01	London 020.02	London 021	Caractéristiques	N°
CARACTÉRISTIQUES DE LA FAMILLE DE RECENSEMENT (fin)							
Enfants dans les familles de recensement							
585	1,415	225	385	185	1,020	Nombre total d'enfants à la maison.....	1.
selon l'âge							
165	460	95	100	25	285	Moins de 6 ans.....	2.
175	490	55	100	15	320	6 - 14 ans.....	3.
80	135	20	40	25	110	15 - 17 ans.....	4.
105	240	35	105	65	205	18 - 24 ans.....	5.
60	85	15	45	55	90	25 ans et plus.....	6.
0.6	1.0	0.8	0.6	0.2	0.9	Nombre moyen d'enfants par famille de recensement (4).....	7.
Personnes dans les ménages privés							
selon la situation des particuliers dans la famille de recensement et modalité de vie							
4,065	5,375	1,045	2,890	3,675	4,805	Nombre total de personnes.....	8.
1,705	1,450	285	1,260	1,715	1,645	Nombre de personnes hors famille.....	9.
115	175	50	110	100	200	Vivant avec des personnes apparentées (5).....	10.
305	435	70	225	145	355	Vivant avec des personnes non apparentées seulement.....	11.
1,285	845	165	925	1,475	1,090	Vivant seules.....	12.
2,360	3,925	760	1,630	1,960	3,160	Nombre de personnes dans les familles.....	13.
2.5	2.8	2.6	2.4	2.1	2.7	Nombre moyen de personnes par famille de recensement.....	14.
900	590	180	795	1,835	995	Nombre total de personnes de 65 ans et plus... et plus.....	15.
500	295	80	460	885	605	Nombre de personnes hors famille de 65 ans et plus.....	16.
50	60	10	35	45	45	Vivant avec des personnes apparentées (5) ..	17.
10	15	10	10	15	10	Vivant avec des personnes non apparentées seulement.....	18.
445	220	65	420	815	550	Vivant seules.....	19.
395	295	100	335	945	395	Nombre de personnes de 65 ans et plus dans les familles.....	20.
CARACTÉRISTIQUES DE LA FAMILLE ÉCONOMIQUE							
Familles économiques							
985	1,415	310	695	965	1,205	Nombre total de familles économiques dans les ménages privés.....	21.
selon la taille de la famille							
690	720	200	495	865	665	2 personnes.....	22.
155	320	55	105	90	255	3 personnes.....	23.
95	240	45	75	15	195	4 personnes.....	24.
50	135	15	30	5	90	5 personnes ou plus.....	25.
Personnes dans les ménages privés							
4,065	5,375	1,045	2,885	3,675	4,805	Total.....	26.
1,590	1,275	235	1,150	1,615	1,445	Nombre de personnes seules.....	27.
2,475	4,105	815	1,735	2,060	3,355	Nombre de personnes dans la famille économique.....	28.
2.5	2.9	2.6	2.5	2.1	2.8	Nombre moyen de personnes par famille économique.....	29.

Table 1. (continued)
Selected Characteristics for Census Tracts, 1986 Census - 100% data

	London 022	London 023	London 024	London 025	London 026	London 027.01
POPULATION/LAND AREA						
1. Population, 1981(1).....	3,251	3,150	4,185	5,202	5,314	3,504
2. Population, 1986.....	2,902	3,112	4,055	4,934	5,597	3,665
3. Population percentage change, 1981-1986.....	-10.7%	-1.2%	-3.1%	-5.2%	5.3%	4.6%
4. Land area in square kilometres, 1986.....	1,89	1,61	1,66	1,94	4,53	6,60
5. Population density per square kilometre, 1986....	1 535,4	1 932,9	2 442,8	2 543,3	1 235,5	555,3
POPULATION CHARACTERISTICS						
6. Total population.....	2,905	3,110	4,055	4,935	5,600	3,665
by sex and age						
7. Male, total.....	1,320	1,500	2,030	2,430	2,800	1,815
8. 0 - 4 years.....	35	80	140	185	215	180
9. 5 - 9 years.....	20	95	140	140	170	165
10. 10 - 14 years.....	20	75	125	145	185	180
11. 15 - 19 years.....	60	120	155	155	215	190
12. 20 - 24 years.....	205	190	230	225	270	205
13. 25 - 34 years.....	360	285	395	485	415	265
14. 35 - 44 years.....	140	195	235	280	335	240
15. 45 - 54 years.....	100	150	195	205	360	215
16. 55 - 64 years.....	175	145	190	265	385	135
17. 65 - 74 years.....	120	115	155	225	195	35
18. 75 years and over.....	100	60	70	120	55	10
19. Female, total.....	1,580	1,615	2,020	2,500	2,800	1,855
20. 0 - 4 years.....	35	105	135	165	170	145
21. 5 - 9 years.....	20	80	115	140	165	155
22. 10 - 14 years.....	20	75	120	125	185	185
23. 15 - 19 years.....	50	120	145	155	195	185
24. 20 - 24 years.....	245	220	220	235	260	185
25. 25 - 34 years.....	280	305	355	435	405	340
26. 35 - 44 years.....	105	160	240	285	370	270
27. 45 - 54 years.....	100	145	200	235	385	210
28. 55 - 64 years.....	165	155	220	340	405	105
29. 65 - 74 years.....	240	125	150	240	195	50
30. 75 years and over.....	320	115	120	150	70	15
by marital status						
31. Single (never married), total.....	1,265	1,375	1,650	1,795	2,150	1,775
32. Single (never married), 15 years of age and over.....	1,120	865	880	885	1,065	765
33. Married (includes separated).....	985	1,330	1,980	2,665	3,135	1,710
34. Widowed.....	440	235	245	335	205	75
35. Divorced.....	215	170	180	145	110	105
by mother tongue						
36. Single responses.....	2,810	2,935	3,900	4,790	5,400	3,495
37. English.....	2,525	2,225	3,255	4,120	4,345	2,950
38. French.....	30	35	40	60	40	25
39. Non-official languages.....	250	680	605	605	1,015	520
40. German.....	25	35	40	35	75	35
41. Dutch.....	20	10	15	50	65	55
42. Italian.....	25	80	60	45	400	45
43. Portuguese.....	20	275	210	290	185	140
44. Polish.....	10	110	90	50	110	35
45. Other languages.....	150	175	200	140	180	205
46. Multiple responses.....	95	175	155	150	190	175
47. English and French.....	30	25	15	35	15	15
48. English and non-official language(s).....	55	130	125	110	180	155
49. French and non-official language(s).....	-	5	-	-	-	-
50. English, French and non-official language(s).....	5	10	-	-	5	-
51. Non-official languages.....	-	5	5	5	-	-

Tableau 1. (suite)

Certains caractéristiques des secteurs de recensement, recensement de 1986 - données intégrales

London 027.02	London 028	London 029	London 030	London 031	London 032	Caractéristiques	N°
						POPULATION/SUPERFICIE	
5,988	2,661	3,456	4,563	1,570	4,696	Population, 1981(1).....	1.
6,482	2,538	3,350	4,547	1,447	4,535	Population, 1986.....	2.
8.2%	-4.6%	-3.1%	-0.4%	-7.8%	-3.4%	Taux de variation de la population, 1981-1986...	3.
12,10	1,81	1,22	1,45	1,40	1,01	Superficie en kilomètres carrés, 1986.....	4.
535,7	1 402,2	2 745,9	3 135,9	1 033,6	4 490,1	Densité de la population par kilomètre carré, 1986.....	5.
						CARACTÉRISTIQUES DE LA POPULATION	
6,480	2,540	3,350	4,545	1,450	4,535	Population totale.....	6.
						selon le sexe et l'âge	
3,240	1,260	1,605	2,190	740	2,235	Hommes, total.....	7.
315	80	75	150	55	175	0 - 4 ans.....	8.
270	55	100	125	35	125	5 - 9 ans.....	9.
300	70	115	95	35	110	10 - 14 ans.....	10.
305	105	105	115	45	155	15 - 19 ans.....	11.
250	120	180	245	105	295	20 - 24 ans.....	12.
575	195	275	405	170	540	25 - 34 ans.....	13.
485	130	205	260	75	260	35 - 44 ans.....	14.
370	155	170	225	80	190	45 - 54 ans.....	15.
250	210	215	265	70	200	55 - 64 ans.....	16.
105	100	120	210	40	120	65 - 74 ans.....	17.
15	40	45	100	35	55	75 ans et plus.....	18.
3,245	1,280	1,745	2,350	705	2,300	Femmes, total.....	19.
270	75	105	135	45	175	0 - 4 ans.....	20.
265	65	95	100	25	130	5 - 9 ans.....	21.
260	80	125	100	45	105	10 - 14 ans.....	22.
265	75	135	140	55	160	15 - 19 ans.....	23.
265	105	165	250	85	325	20 - 24 ans.....	24.
630	195	295	375	140	495	25 - 34 ans.....	25.
520	145	220	240	80	250	35 - 44 ans.....	26.
380	180	180	260	70	205	45 - 54 ans.....	27.
240	210	220	325	65	215	55 - 64 ans.....	28.
95	115	140	290	55	140	65 - 74 ans.....	29.
35	40	60	145	45	100	75 ans et plus.....	30.
						selon l'état matrimonial	
2,735	870	1,260	1,600	620	2,030	Célibataires (jamais marié(e)s), total.....	31.
1,040	455	645	890	380	1,205	Célibataires (jamais marié(e)s), 15 ans et plus.....	32.
3,465	1,485	1,825	2,435	685	2,060	Marié(e)s (comprend séparé(e)s).....	33.
165	125	145	330	70	230	Veufs (ves).....	34.
115	55	120	180	75	215	Divorcé(e)s.....	35.
						selon la langue maternelle	
6,310	2,455	3,260	4,460	1,405	4,365	Réponses uniques.....	36.
5,505	2,025	2,840	4,095	1,250	3,870	Anglais.....	37.
50	25	30	45	25	45	Français.....	38.
760	405	385	320	135	460	Langues non officielles.....	39.
75	45	45	50	15	55	Allemand.....	40.
105	45	55	30	5	40	Néerlandais.....	41.
70	80	65	30	30	55	Italien.....	42.
200	75	30	35	30	90	Portugais.....	43.
45	35	35	30	15	40	Polonais.....	44.
270	125	155	145	45	180	Autres langues.....	45.
175	85	90	90	40	170	Réponses multiples.....	46.
25	10	10	25	15	35	Anglais et français.....	47.
140	75	70	60	30	120	Anglais et langue(s) non officielle(s).....	48.
5	-	-	-	-	5	Français et langue(s) non officielle(s).....	49.
						Anglais, français et langue(s) non officielle(s).....	50.
					10	Langues non officielles.....	51.

Table 1. (continued)
Selected Characteristics for Census Tracts, 1986 Census - 100% data

	London 022	London 023	London 024	London 025	London 026	London 027.01
Characteristics						
No.						
DWELLING CHARACTERISTICS						
1.	1,875	1,335	1,595	1,925	1,900	1,165
by tenure						
2.	170	445	940	1,525	1,610	565
3.	1,700	885	650	395	295	605
4.	-	-	-	-	-	-
by type of dwelling						
5.	195	525	945	1,685	1,640	500
6.	965	120	5	5	-	-
7.	-	-	-	-	-	5
8.	710	690	640	235	265	665
HOUSEHOLD CHARACTERISTICS						
Private Households						
9.	1,870	1,335	1,590	1,925	1,900	1,170
by size of household						
10.	1,245	510	415	440	230	135
11.	475	395	535	690	645	295
12.	105	205	265	340	395	280
13.	45	185	320	400	570	410
14.	10	40	55	55	70	50
15.	-	-	-	-	-	-
by number of families						
16.	1,425	630	515	535	275	165
17.	445	695	1,060	1,365	1,605	990
18.	-	10	15	25	25	10
Persons in Private Households						
19.	2,750	2,975	4,010	4,900	5,565	3,655
20.	1.5	2.2	2.5	2.5	2.9	3.1
CENSUS FAMILY CHARACTERISTICS						
Census families						
21.	450	715	1,090	1,415	1,655	1,010
by size of family						
22.	330	355	535	705	680	320
23.	70	175	240	315	385	260
24.	30	120	220	275	390	275
25.	15	65	95	120	190	155
by family structure and presence of children						
26.	375	550	885	1,240	1,495	765
27.	280	255	410	595	580	195
28.	95	300	475	645	915	560
29.	55	125	180	265	340	185
30.	25	115	200	265	380	235
31.	10	60	90	110	190	145
32.	75	165	205	180	160	250
33.	10	20	35	35	20	20
34.	10	15	25	20	10	15
35.	-	5	10	15	10	5
36.	-	-	-	-	-	5
37.	60	140	170	150	140	230
38.	40	90	100	95	95	110
39.	15	40	50	35	40	75
40.	5	10	15	15	10	45

See note(s), footnote(s) and abbreviation(s) on foldout at end of publication.

Tableau 1. (suite)

Certaines caractéristiques des secteurs de recensement, recensement de 1986 - données intégrales

London 027.02	London 028	London 029	London 030	London 031	London 032	Caractéristiques	N°
CARACTÉRISTIQUES DU LOGEMENT							
2.060	945	1.295	1.995	590	1.855	Nombre total de logements privés occupés.....	1
selon le mode d'occupation							
1.525	755	750	1.215	290	965	Possédé.....	2
535	190	545	775	295	895	Loué.....	3
-	-	-	-	-	-	Dans une réserve (2).....	4
selon le type de logement							
1.280	740	755	1.215	280	935	Maison individuelle non attenante.....	5
-	-	5	140	-	-	Appartement, 5 étages ou plus.....	6
135	-	-	-	-	-	Logement mobile.....	7
650	205	535	635	305	925	Tous autres types (3).....	8
CARACTÉRISTIQUES DU MÉNAGE							
Ménages privés							
2.060	945	1.295	1.995	590	1.860	Nombre total de ménages privés.....	9
selon la taille du ménage							
190	135	255	600	175	545	1 personne.....	10
555	400	480	755	205	595	2 personnes.....	11
475	185	280	305	85	355	3 personnes.....	12
775	195	255	300	105	315	4 - 5 personnes.....	13
65	35	30	30	15	45	6 - 9 personnes.....	14
-	-	-	-	-	-	10 personnes ou plus.....	15
selon le nombre de familles							
230	165	305	695	225	725	Ménage non familial.....	16
1.805	770	980	1.290	360	1.115	1 famille de recensement.....	17
20	10	15	10	5	15	2 familles de recensement ou plus.....	18
Personnes dans les ménages privés							
6.440	2.530	3.315	4.490	1.410	4.470	Total.....	19
3.1	2.7	2.6	2.3	2.4	2.4	Nombre moyen de personnes par ménage.....	20
CARACTÉRISTIQUES DE LA FAMILLE DE RECENSEMENT							
Familles de recensement							
1.845	790	1.005	1.310	370	1.150	Nombre total de familles de recensement dans les ménages privés.....	21
selon la taille de la famille							
590	410	500	740	200	555	2 personnes.....	22
470	180	255	280	75	285	3 personnes.....	23
560	120	180	210	65	205	4 personnes.....	24
220	80	65	80	35	100	5 personnes ou plus.....	25
selon la structure de la famille et la présence d'enfants							
1.615	700	845	1.120	295	910	Nombre de familles époux-épouse.....	26
480	340	400	615	145	410	Sans enfants à la maison.....	27
1.135	360	440	500	145	495	Avec enfants à la maison.....	28
385	165	205	235	60	225	1 enfant à la maison.....	29
535	115	175	195	60	180	2 enfants à la maison.....	30
215	75	60	75	30	100	3 enfants ou plus à la maison.....	31
Nombre de familles monoparentales.....							32
230	90	165	190	70	240	Parent de sexe masculin.....	33
30	15	25	20	10	35	1 enfant à la maison.....	34
20	10	15	15	5	20	2 enfants à la maison.....	35
5	10	10	-	5	10	3 enfants ou plus à la maison.....	36
5	-	5	-	-	-	Parent de sexe féminin.....	37
195	75	140	170	60	205	1 enfant à la maison.....	38
95	65	85	110	40	120	2 enfants à la maison.....	39
85	5	45	45	15	55	3 enfants ou plus à la maison.....	40
20	5	5	10	10	30		

Table 1. (continued)

Selected Characteristics for Census Tracts, 1986 Census - 100% data

No.	Characteristics	London 022	London 023	London 024	London 025	London 026	London 027.01
CENSUS FAMILY CHARACTERISTICS (concluded)							
Children in Census Families							
1.	Total number of children at home.....	255	820	1,205	1,435	1,960	1,570
by age							
2.	Under 6 years of age.....	75	215	300	395	440	385
3.	6 - 14 years.....	65	285	435	485	625	610
4.	15 - 17 years.....	25	105	150	155	235	205
5.	18 - 24 years.....	55	155	215	280	505	310
6.	25 years and over.....	30	60	100	115	155	55
7.	Average number of children per census family(4).....	0.6	1.1	1.1	1.0	1.2	1.6
Persons in Private Households							
by census family status and living arrangements							
8.	Total number of persons.....	2,755	2,970	4,010	4,905	5,565	3,655
9.	Number of non-family persons.....	1,675	890	830	805	460	315
10.	Living with relatives (5).....	90	140	220	200	155	120
11.	Living with non-relatives only.....	340	245	200	165	75	65
12.	Living alone.....	1,245	510	415	440	230	135
13.	Number of family persons.....	1,075	2,085	3,180	4,095	5,110	3,340
14.	Average number of persons per census family.....	2.4	2.9	2.9	2.9	3.1	3.3
15.	Total number of persons 65 years and over.....	765	355	490	730	510	105
16.	Number of non-family persons 65 years and over.....	575	185	190	270	125	40
17.	Living with relatives (5).....	30	25	55	50	40	20
18.	Living with non-relatives only.....	5	30	20	10	5	-
19.	Living alone.....	535	130	115	205	80	15
20.	Number of family persons 65 years and over.....	190	170	295	455	380	70
ECONOMIC FAMILY CHARACTERISTICS							
Economic Families							
21.	Total number of economic families in private households.....	485	740	1,120	1,445	1,660	1,025
by size of family							
22.	2 persons.....	360	340	515	685	645	305
23.	3 persons.....	80	195	255	330	385	265
24.	4 persons.....	30	130	215	270	390	280
25.	5 or more persons.....	15	80	135	160	230	170
Persons in Private Households							
26.	Total.....	2,755	2,975	4,010	4,900	5,565	3,655
27.	Number of unattached individuals.....	1,585	750	615	605	300	200
28.	Number of economic family persons.....	1,170	2,220	3,395	4,295	5,265	3,455
29.	Average number of persons per economic family.....	2.4	3.0	3.0	3.0	3.2	3.4

Tableau 1. (suite)

Certaines caractéristiques des secteurs de recensement, recensement de 1986 - données intégrales

London 027.02	London 028	London 029	London 030	London 031	London 032	Caractéristiques	N°
CARACTÉRISTIQUES DE LA FAMILLE DE RECENSEMENT (fin)							
Enfants dans les familles de recensement							
2,530	780	995	1,140	385	1,260	Nombre total d'enfants à la maison.....	1.
selon l'âge							
685	175	210	330	110	395	Moins de 6 ans.....	2.
980	230	380	360	120	395	6 - 14 ans.....	3.
345	100	130	120	45	160	15 - 17 ans.....	4.
445	200	195	235	200	210	18 - 24 ans.....	5.
75	70	75	90	30	100	25 ans et plus.....	6.
1.4	1.0	1.0	0.9	1.0	1.1	Nombre moyen d'enfants par famille de recensement (4).....	7.
Personnes dans les ménages privés							
selon la situation des particuliers dans la famille de recensement et modalité de vie							
6,440	2,530	3,315	4,495	1,410	4,470	Nombre total de personnes.....	8.
460	265	475	925	355	1,150	Nombre de personnes hors famille.....	9.
175	90	120	170	80	240	Vivant avec des personnes apparentées (5).....	10.
95	40	105	155	105	370	Vivant avec des personnes non apparentées seulement.....	11.
190	135	250	600	175	545	Vivant seules.....	12.
5,980	2,265	2,840	3,570	1,050	3,315	Nombre de personnes dans les familles.....	13.
3.2	2.9	2.8	2.7	2.8	2.9	Nombre moyen de personnes par famille de recensement.....	14.
255	295	365	715	170	415	Nombre total de personnes de 65 ans et plus... et plus.....	15.
80	75	120	280	70	200	Nombre de personnes hors famille de 65 ans et plus.....	16.
35	20	35	30	10	30	Vivant avec des personnes apparentées (5).....	17.
5	5	10	15	10	20	Vivant avec des personnes non apparentées seulement.....	18.
40	50	75	245	45	145	Vivant seules.....	19.
170	220	255	440	100	220	Nombre de personnes de 65 ans et plus dans les familles.....	20.
CARACTÉRISTIQUES DE LA FAMILLE ÉCONOMIQUE							
Familles économiques							
1,850	800	1,015	1,340	385	1,200	Nombre total de familles économiques dans les ménages privés.....	21.
selon la taille de la famille							
560	390	475	725	200	555	2 personnes.....	22.
465	185	265	295	80	315	3 personnes.....	23.
565	130	190	225	60	200	4 personnes.....	24.
260	90	85	95	45	130	5 personnes ou plus.....	25.
Personnes dans les ménages privés							
6,440	2,530	3,320	4,490	1,410	4,470	Total.....	26.
280	175	355	760	280	915	Nombre de personnes seules.....	27.
6,160	2,355	2,960	3,730	1,125	3,560	Nombre de personnes dans la famille économique.....	28.
3.3	3.0	2.9	2.8	2.9	3.0	Nombre moyen de personnes par famille économique.....	29.

Table 1. (continued)
Selected Characteristics for Census Tracts, 1986 Census - 100% data

No.	Characteristics	London 033	London 034	London 035	London 036	London 037	London 038
POPULATION/LAND AREA							
1.	Population, 1981(1).....	3,948	3,859	274	5,075	3,939	4,631
2.	Population, 1986.....	4,067	3,955	280	5,086	3,996	4,441
3.	Population percentage change, 1981-1986.....	3.0%	2.5%	2.2%	0.2%	1.4%	-4.1%
4.	Land area in square kilometres, 1986.....	1,11	1,27	0.83	2,69	2,07	3,21
5.	Population density per square kilometre, 1986...	3 664,0	3 114,2	337,3	1 890,7	1 930,4	1 383,5
POPULATION CHARACTERISTICS							
6.	Total population.....	4,065	3,955	280	5,085	3,995	4,440
by sex and age							
7.	Male, total.....	1,860	1,850	255	2,430	2,015	2,195
8.	0 - 4 years.....	55	65	-	160	130	145
9.	5 - 9 years.....	30	50	-	95	165	135
10.	10 - 14 years.....	30	45	-	105	175	150
11.	15 - 19 years.....	75	95	30	145	175	210
12.	20 - 24 years.....	250	345	170	305	190	275
13.	25 - 34 years.....	535	595	35	555	360	310
14.	35 - 44 years.....	230	235	10	300	320	285
15.	45 - 54 years.....	190	130	5	185	195	320
16.	55 - 64 years.....	215	145	-	250	180	255
17.	65 - 74 years.....	170	100	-	205	105	90
18.	75 years and over.....	80	50	-	120	25	25
19.	Female, total.....	2,205	2,105	25	2,660	1,980	2,240
20.	0 - 4 years.....	60	75	-	165	130	145
21.	5 - 9 years.....	40	45	5	100	125	120
22.	10 - 14 years.....	40	50	5	105	135	160
23.	15 - 19 years.....	90	85	5	145	145	205
24.	20 - 24 years.....	370	405	5	410	240	255
25.	25 - 34 years.....	510	635	5	485	375	340
26.	35 - 44 years.....	215	235	-	260	315	280
27.	45 - 54 years.....	165	160	5	230	185	365
28.	55 - 64 years.....	225	175	-	320	190	250
29.	65 - 74 years.....	240	140	-	270	100	80
30.	75 years and over.....	260	105	-	170	40	35
by marital status							
31.	Single (never married), total.....	1,790	1,980	245	1,925	1,660	1,850
32.	Single (never married), 15 years of age and over.....	1,525	1,650	240	1,190	795	990
33.	Married (includes separated).....	1,620	1,575	25	2,575	2,070	2,365
34.	Widowed.....	400	185	-	365	150	135
35.	Divorced.....	260	210	5	215	115	90
by mother tongue							
36.	Single responses.....	3,940	3,865	280	4,955	3,895	4,340
37.	English.....	3,565	3,470	270	4,580	3,525	3,900
38.	French.....	60	50	10	65	25	45
39.	Non-official languages.....	320	345	5	315	340	395
40.	German.....	60	60	5	40	45	75
41.	Dutch.....	25	35	-	35	70	50
42.	Italian.....	25	45	-	35	25	40
43.	Portuguese.....	15	15	-	45	45	15
44.	Polish.....	30	20	-	30	25	40
45.	Other languages.....	170	170	-	135	135	165
46.	Multiple responses.....	125	95	5	125	100	105
47.	English and French.....	35	25	-	35	15	15
48.	English and non-official language(s).....	80	65	-	90	75	85
49.	French and non-official language(s).....	-	-	-	-	-	-
50.	English, French and non-official language(s).....	-	-	-	5	-	-
51.	Non-official languages.....	10	-	-	-	-	-

Tableau 1. (suite)

Certains caractéristiques des secteurs de recensement, recensement de 1986 - données intégrales

London 039	London 040	London 041	London 042	London 043	London 044.01	Caractéristiques	N°
						POPULATION/SUPERFICIE	
5,404	3,007	3,466	4,256	4,373	3,106	Population, 1981(1).....	1.
5,586	2,877	3,580	4,159	4,092	4,377	Population, 1986.....	2.
3.4%	-4.3%	3.3%	-2.3%	-6.4%	40.9%	Taux de variation de la population, 1981-1986...	3.
1,22	0,78	1,11	1,32	1,63	3,39	Superficie en kilomètres carrés, 1986.....	4.
4 578,7	3 688,5	3 225,2	3 150,8	2 510,4	1 291,2	Densité de la population par kilomètre carré, 1986.....	5.
						CARACTÉRISTIQUES DE LA POPULATION	
5,590	2,880	3,580	4,160	4,095	4,375	Population totale.....	6.
						selon le sexe et l'âge	
2,630	1,360	1,665	1,900	1,615	2,105	Hommes, total.....	7.
255	100	145	145	75	195	0 - 4 ans.....	8.
155	75	175	120	85	150	5 - 9 ans.....	9.
175	85	155	110	70	135	10 - 14 ans.....	10.
210	70	125	125	95	125	15 - 19 ans.....	11.
340	130	200	160	135	270	20 - 24 ans.....	12.
480	265	295	330	240	490	25 - 34 ans.....	13.
280	145	190	285	240	320	35 - 44 ans.....	14.
280	135	105	160	160	165	45 - 54 ans.....	15.
235	150	125	185	155	135	55 - 64 ans.....	16.
160	150	120	160	165	90	65 - 74 ans.....	17.
65	55	40	115	185	20	75 ans et plus.....	18.
2,950	1,520	1,915	2,255	2,475	2,270	Femmes, total.....	19.
210	105	145	145	65	200	0 - 4 ans.....	20.
145	75	145	105	70	135	5 - 9 ans.....	21.
145	70	130	105	85	150	10 - 14 ans.....	22.
220	75	120	125	125	125	15 - 19 ans.....	23.
350	155	225	160	175	310	20 - 24 ans.....	24.
490	285	395	385	310	530	25 - 34 ans.....	25.
375	170	240	305	270	330	35 - 44 ans.....	26.
300	135	135	180	180	175	45 - 54 ans.....	27.
295	205	195	235	260	155	55 - 64 ans.....	28.
255	180	125	225	300	120	65 - 74 ans.....	29.
165	65	55	290	640	45	75 ans et plus.....	30.
						selon l'état matrimonial	
2,250	1,075	1,645	1,640	1,575	1,935	Célibataires (jamais marié(e)s), total.....	31.
1,160	565	750	915	1,110	970	Célibataires (jamais marié(e)s), 15 ans et plus.....	32.
2,745	1,535	1,625	2,055	1,725	2,260	Marié(e)s (comprend séparé(e)s).....	33.
380	170	155	350	675	105	Veufs (ves).....	34.
210	95	155	115	120	75	Divorcé(e)s.....	35.
						selon la langue maternelle	
5,395	2,795	3,480	4,075	4,040	4,245	Réponses uniques.....	36.
4,745	2,490	3,160	3,700	3,715	3,575	Anglais.....	37.
80	30	35	30	35	55	Français.....	38.
575	270	285	340	290	615	Langues non officielles.....	39.
55	35	35	60	55	55	Allemand.....	40.
40	25	25	35	45	30	Néerlandais.....	41.
40	30	30	25	25	75	Italien.....	42.
75	15	10	10	5	20	Portugais.....	43.
30	35	25	40	15	65	Polonais.....	44.
335	135	155	170	140	375	Autres langues.....	45.
195	75	100	85	50	130	Réponses multiples.....	46.
45	15	30	15	5	25	Anglais et français.....	47.
130	60	70	70	35	100	Anglais et langue(s) non officielle(s).....	48.
5	-	5	-	-	5	Français et langue(s) non officielle(s).....	49.
10	-	-	5	5	5	Anglais, français et langue(s) non officielle(s).....	50.
5	5	-	5	5	-	Langues non officielles.....	51.

Table 1. (continued)
Selected Characteristics for Census Tracts, 1986 Census - 100% data

	London 033	London 034	London 035	London 036	London 037	London 038	
No.							
	Characteristics						
DWELLING CHARACTERISTICS							
1.	Total number of occupied private dwellings.....	2,315	2,165	10	2,220	1,425	1,500
	by tenure						
2.	Owned.....	375	600	-	885	935	1,020
3.	Rented.....	1,935	1,565	10	1,335	495	485
4.	On reserve(2).....	-	-	-	-	-	-
	by type of dwelling						
5.	Single-detached house.....	300	540	-	910	805	905
6.	Apartment, 5 or more storeys.....	855	580	-	825	155	40
7.	Movable dwelling.....	-	-	-	-	-	-
8.	All other types(3).....	1,155	1,045	5	490	465	555
HOUSEHOLD CHARACTERISTICS							
Private Households							
9.	Total number of private households.....	2,310	2,165	5	2,220	1,430	1,500
	by size of household						
10.	1 person.....	1,290	1,065	-	730	245	205
11.	2 persons.....	760	750	-	860	455	440
12.	3 persons.....	140	200	-	340	280	340
13.	4 - 5 persons.....	105	135	-	265	400	475
14.	6 - 9 persons.....	15	15	5	30	40	45
15.	10 or more persons.....	-	-	-	-	-	-
	by number of families						
16.	Non-family household.....	1,530	1,370	-	905	325	250
17.	1 census family.....	775	795	5	1,305	1,085	1,235
18.	2 or more census families.....	5	5	-	15	15	15
Persons in Private Households							
19.	Total.....	3,775	3,835	20	4,785	3,980	4,425
20.	Average number of persons per household.....	1.6	1.8	4.0	2.2	2.8	2.9
CENSUS FAMILY CHARACTERISTICS							
Census families							
21.	Total number of census families in private households.....	790	800	5	1,330	1,120	1,265
	by size of family						
22.	2 persons.....	595	525	-	785	470	450
23.	3 persons.....	95	155	-	290	240	340
24.	4 persons.....	65	85	-	170	275	340
25.	5 or more persons.....	30	30	5	75	130	135
	by family structure and presence of children						
26.	Number of husband-wife families.....	685	680	5	1,130	975	1,120
27.	With no children at home.....	515	435	-	650	380	360
28.	With children at home.....	175	240	5	480	595	760
29.	1 child at home.....	85	130	-	245	200	295
30.	2 children at home.....	60	80	5	165	265	330
31.	3 or more children at home.....	30	30	5	75	125	135
32.	Number of lone-parent families.....	105	120	-	200	145	150
33.	Male parent.....	10	20	-	25	25	10
34.	1 child at home.....	10	20	-	25	15	10
35.	2 children at home.....	5	-	-	5	10	5
36.	3 or more children at home.....	-	-	-	-	-	-
37.	Female parent.....	95	100	-	175	115	135
38.	1 child at home.....	75	65	-	115	75	80
39.	2 children at home.....	15	25	-	45	30	45
40.	3 or more children at home.....	5	5	-	10	15	10

See note(s), footnote(s) and abbreviation(s) on foldout at end of publication.

Tableau 1. (suite)

Certaines caractéristiques des secteurs de recensement, recensement de 1986 - données intégrales

London 039	London 040	London 041	London 042	London 043	London 044.01	Caractéristiques	N°
CARACTÉRISTIQUES DU LOGEMENT							
2,290	1,200	1,335	1,610	1,705	1,675	Nombre total de logements privés occupés.....	1.
selon le mode d'occupation							
805	885	520	1,210	915	850	Possédé.....	2.
1,485	315	815	405	790	820	Loué.....	3.
-	-	-	-	-	-	Dans une réserve (2).....	4.
selon le type de logement							
915	925	475	1,230	865	880	Maison individuelle non attenante.....	5.
965	-	155	105	310	200	Appartement, 5 étages ou plus.....	6.
-	-	-	-	-	-	Logement mobile.....	7.
415	275	705	280	535	595	Tous autres types (3).....	8.
CARACTÉRISTIQUES DU MÉNAGE							
Ménages privés							
2,295	1,200	1,335	1,615	1,705	1,670	Nombre total de ménages privés.....	9.
selon la taille du ménage							
670	310	255	435	745	385	1 personne.....	10.
705	440	445	550	530	555	2 personnes.....	11.
430	220	290	245	160	290	3 personnes.....	12.
440	215	300	360	240	410	4 - 5 personnes.....	13.
50	15	40	30	25	30	6 - 9 personnes.....	14.
-	-	-	-	-	-	10 personnes ou plus.....	15.
selon le nombre de familles							
795	375	325	535	865	490	Ménage non familial.....	16.
1,480	820	1,000	1,075	835	1,180	1 famille de recensement.....	17.
15	5	10	5	5	5	2 familles de recensement ou plus.....	18.
Personnes dans les ménages privés							
5,565	2,850	3,570	3,980	3,500	4,305	Total.....	19.
2.4	2.4	2.7	2.5	2.1	2.6	Nombre moyen de personnes par ménage.....	20.
CARACTÉRISTIQUES DE LA FAMILLE DE RECENSEMENT							
Familles de recensement							
1,510	835	1,015	1,080	850	1,185	Nombre total de familles de recensement dans les ménages privés.....	21.
selon la taille de la famille							
675	450	450	505	460	490	2 personnes.....	22.
410	180	270	220	150	285	3 personnes.....	23.
305	160	195	245	155	290	4 personnes.....	24.
120	45	95	105	85	125	5 personnes ou plus.....	25.
selon la structure de la famille et la présence d'enfants							
1,230	705	740	950	770	1,085	Nombre de familles époux-épouse.....	26.
495	365	335	420	415	435	Sans enfants à la maison.....	27.
730	340	405	530	355	645	Avec enfants à la maison.....	28.
325	150	170	190	120	240	1 enfant à la maison.....	29.
290	150	150	235	150	280	2 enfants à la maison.....	30.
110	45	85	105	85	120	3 enfants ou plus à la maison.....	31.
Nombre de familles monoparentales.....							32.
285	125	280	135	80	105	Parent de sexe masculin.....	33.
40	25	20	30	15	5	1 enfant à la maison.....	34.
30	20	10	20	10	5	2 enfants à la maison.....	35.
5	10	5	5	5	-	3 enfants ou plus à la maison.....	36.
5	-	-	5	-	-	Parent de sexe féminin.....	37.
245	100	255	105	65	100	1 enfant à la maison.....	38.
155	65	105	70	40	45	2 enfants à la maison.....	39.
75	25	95	30	25	40	3 enfants ou plus à la maison.....	40.
15	10	60	5	5	10		

Table 1. (continued)
Selected Characteristics for Census Tracts, 1986 Census - 100% data

No.	Characteristics	London 033	London 034	London 035	London 036	London 037	London 038
CENSUS FAMILY CHARACTERISTICS (concluded)							
Children in Census Families							
1.	Total number of children at home.....	445	565	10	1,095	1,350	1,605
by age							
2.	Under 6 years of age.....	125	150	-	350	290	330
3.	6 - 14 years.....	120	170	5	345	555	515
4.	15 - 17 years.....	50	75	-	125	180	225
5.	18 - 24 years.....	110	110	5	190	265	460
6.	25 years and over.....	45	60	-	85	55	80
7.	Average number of children per census family(4) .	0.6	0.7	2.2	0.8	1.2	1.3
Persons in Private Households							
by census family status and living arrangements							
8.	Total number of persons.....	3,775	3,840	25	4,785	3,980	4,425
9.	Number of non-family persons.....	1,860	1,790	-	1,235	535	435
10.	Living with relatives (5).....	160	170	-	180	110	115
11.	Living with non-relatives only.....	405	555	-	330	180	115
12.	Living alone.....	1,295	1,060	-	725	245	200
13.	Number of family persons.....	1,920	2,050	25	3,555	3,445	3,995
14.	Average number of persons per census family.....	2.4	2.6	4.0	2.7	3.1	3.2
15.	Total number of persons 65 years and over.....	655	385	-	645	270	230
16.	Number of non-family persons 65 years and over.....	390	200	-	300	85	80
17.	Living with relatives (5).....	45	45	-	45	20	40
18.	Living with non-relatives only.....	10	15	-	15	15	5
19.	Living alone.....	340	145	-	240	45	40
20.	Number of family persons 65 years and over..	265	185	-	345	180	145
ECONOMIC FAMILY CHARACTERISTICS							
Economic Families							
21.	Total number of economic families in private households.....	850	865	5	1,370	1,125	1,265
by size of family							
22.	2 persons.....	630	565	5	775	440	415
23.	3 persons.....	110	165	-	310	255	345
24.	4 persons.....	70	90	5	180	285	345
25.	5 or more persons.....	35	40	-	95	145	160
Persons in Private Households							
26.	Total.....	3,775	3,840	20	4,785	3,980	4,425
27.	Number of unattached individuals.....	1,700	1,625	-	1,055	425	320
28.	Number of economic family persons.....	2,075	2,215	20	3,730	3,560	4,110
29.	Average number of persons per economic family...	2.4	2.6	4.0	2.7	3.2	3.2

Tableau 1. (suite)

Certaines caractéristiques des secteurs de recensement, recensement de 1986 - données intégrales

London 039	London 040	London 041	London 042	London 043	London 044.01	Caractéristiques	N°
CARACTÉRISTIQUES DE LA FAMILLE DE RECENSEMENT (fin)							
Enfants dans les familles de recensement							
1,700	770	1,285	1,205	815	1,360	Nombre total d'enfants à la maison.....	1.
selon l'âge							
515	245	350	345	165	450	Moins de 6 ans.....	2.
540	255	510	375	285	500	6 - 14 ans.....	3.
205	85	135	140	115	140	15 - 17 ans.....	4.
345	130	220	245	180	215	18 - 24 ans.....	5.
90	60	65	100	60	50	25 ans et plus.....	6.
1.1	0.9	1.3	1.1	1.0	1.1	Nombre moyen d'enfants par famille de recensement (4).....	7.
Personnes dans les ménages privés							
selon la situation des particuliers dans la famille de recensement et modalité de vie							
5,565	2,850	3,570	3,980	3,505	4,305	Nombre total de personnes.....	8.
1,125	540	535	745	1,065	680	Nombre de personnes hors famille.....	9.
200	95	130	145	85	95	Vivant avec des personnes apparentées (5).....	10.
260	135	145	170	235	195	Vivant avec des personnes non apparentées seulement.....	11.
665	305	260	430	740	385	Vivant seules.....	12.
4,435	2,315	3,035	3,235	2,435	3,630	Nombre de personnes dans les familles.....	13.
2.9	2.8	3.0	3.0	2.9	3.1	Nombre moyen de personnes par famille de recensement.....	14.
640	445	335	635	770	260	Nombre total de personnes de 65 ans et plus... et plus.....	15.
340	140	115	240	395	75	Nombre de personnes hors famille de 65 ans et plus.....	16.
35	25	25	60	35	20	Vivant avec des personnes apparentées (5).....	17.
10	5	10	5	20	5	Vivant avec des personnes non apparentées seulement.....	18.
300	110	80	175	340	45	Vivant seules.....	19.
305	310	220	395	375	180	Nombre de personnes de 65 ans et plus dans les familles.....	20.
CARACTÉRISTIQUES DE LA FAMILLE ÉCONOMIQUE							
Familles économiques							
1,540	850	1,030	1,125	870	1,210	Nombre total de familles économiques dans les ménages privés.....	21.
selon la taille de la famille							
670	435	420	515	475	495	2 personnes.....	22.
395	195	280	225	145	290	3 personnes.....	23.
320	160	210	265	160	285	4 personnes.....	24.
150	55	115	115	95	145	5 personnes ou plus.....	25.
Personnes dans les ménages privés							
5,565	2,855	3,570	3,980	3,500	4,305	Total.....	26.
925	445	400	600	980	580	Nombre de personnes seules.....	27.
4,640	2,410	3,170	3,375	2,520	3,725	Nombre de personnes dans la famille économique.....	28.
3.0	2.8	3.1	3.0	2.9	3.1	Nombre moyen de personnes par famille économique.....	29.

Table 1. (continued)
Selected Characteristics for Census Tracts, 1986 Census - 100% data

No.	Characteristics	London 044.02	London 044.03	London 044.04	London 044.05	London 045	London 046
POPULATION/LAND AREA							
1.	Population, 1981(1).....	3,283	2,681	2,565A	2,927A	1,981	3,627
2.	Population, 1986.....	3,200	4,082	2,601	3,394	1,999	4,956
3.	Population percentage change, 1981-1986.....	-2.5%	52.3%	1.4%	16.0%	0.9%	36.6%
4.	Land area in square kilometres, 1986.....	2.18	1.68	0.54	1.12	1.66	1.45
5.	Population density per square kilometre, 1986.....	1 467.9	2 429.8	4 816.7	3 030.4	1 204.2	3 417.9
POPULATION CHARACTERISTICS							
6.	Total population.....	3,200	4,080	2,600	3,395	2,000	4,960
by sex and age							
7.	Male, total.....	1,600	1,965	1,280	1,680	825	2,365
8.	0 - 4 years.....	105	305	150	225	40	235
9.	5 - 9 years.....	85	220	135	195	25	160
10.	10 - 14 years.....	105	155	115	145	30	150
11.	15 - 19 years.....	175	140	95	105	35	150
12.	20 - 24 years.....	155	140	100	85	110	335
13.	25 - 34 years.....	170	515	265	395	165	520
14.	35 - 44 years.....	200	285	215	330	115	270
15.	45 - 54 years.....	230	110	100	110	65	200
16.	55 - 64 years.....	240	55	65	55	110	200
17.	65 - 74 years.....	100	25	30	25	75	120
18.	75 years and over.....	35	10	5	5	60	40
19.	Female, total.....	1,600	2,115	1,320	1,710	1,175	2,585
20.	0 - 4 years.....	85	315	115	200	45	215
21.	5 - 9 years.....	70	230	135	190	30	160
22.	10 - 14 years.....	95	170	115	135	40	120
23.	15 - 19 years.....	165	120	90	95	50	165
24.	20 - 24 years.....	150	150	90	100	175	400
25.	25 - 34 years.....	180	610	330	470	180	575
26.	35 - 44 years.....	220	300	230	295	110	295
27.	45 - 54 years.....	280	135	110	115	95	235
28.	55 - 64 years.....	215	60	70	60	140	220
29.	65 - 74 years.....	105	30	30	30	160	155
30.	75 years and over.....	40	5	15	10	150	65
by marital status							
31.	Single (never married), total.....	1,300	1,990	1,195	1,510	850	2,150
32.	Single (never married), 15 years of age and over.....	760	600	430	415	640	1,115
33.	Married (includes separated).....	1,765	1,955	1,315	1,795	890	2,510
34.	Widowed.....	100	50	30	45	190	170
35.	Divorced.....	30	85	60	40	65	125
by mother tongue							
36.	Single responses.....	3,170	3,995	2,555	3,335	1,955	4,775
37.	English.....	2,830	3,625	2,350	3,020	1,755	4,145
38.	French.....	35	65	25	30	25	65
39.	Non-official languages.....	310	305	175	275	175	565
40.	German.....	70	30	25	30	30	55
41.	Dutch.....	20	25	25	45	15	35
42.	Italian.....	20	25	10	25	5	80
43.	Portuguese.....	10	25	10	10	-	40
44.	Polish.....	20	30	20	15	10	40
45.	Other languages.....	170	165	90	155	110	315
46.	Multiple responses.....	30	85	45	60	45	185
47.	English and French.....	10	25	10	5	10	25
48.	English and non-official language(s).....	20	60	30	55	25	140
49.	French and non-official language(s).....	-	-	-	-	5	5
50.	English, French and non-official language(s).....	5	-	-	5	5	5
51.	Non-official languages.....	-	-	-	-	-	5

Tableau 1. (suite)

Certaines caractéristiques des secteurs de recensement, recensement de 1986 - données intégrales

London 047	London 048	London 049.01	London 049.02	London 050	London 051	Caractéristiques	N°
						POPULATION/SUPERFICIE	
2,439	3,922	4,376A	2,691A	3,672	1,681	Population, 1981(1).....	1.
2,713	4,052	4,330	3,118	4,807	2,045	Population, 1986.....	2.
11.2%	3.3%	-1.1%	15.9%	30.9%	21.7%	Taux de variation de la population, 1981-1986...	3.
1,68	1,55	2,64	0,78	6,06	4,17	Superficie en kilomètres carrés, 1986.....	4.
1 614,9	2 614,2	1 640,2	3 997,4	793,2	490,4	Densité de la population par kilomètre carré, 1986.....	5.
						CARACTÉRISTIQUES DE LA POPULATION	
						selon le sexe et l'âge	
2,715	4,055	4,330	3,120	4,805	2,045	Population totale.....	6.
						Hommes, total.....	7.
1,310	1,865	2,115	1,485	2,280	1,020	0 - 4 ans.....	8.
115	120	100	95	160	75	5 - 9 ans.....	9.
105	75	120	115	190	65	10 - 14 ans.....	10.
90	110	145	75	265	85	15 - 19 ans.....	11.
130	140	225	95	240	110	20 - 24 ans.....	12.
140	290	225	230	150	90	25 - 34 ans.....	13.
225	490	215	375	235	80	35 - 44 ans.....	14.
180	205	295	240	435	160	45 - 54 ans.....	15.
150	160	385	125	315	165	55 - 64 ans.....	16.
110	150	280	80	170	125	65 - 74 ans.....	17.
50	90	95	40	85	50	75 ans et plus.....	18.
20	30	30	20	40	25		
1,400	2,185	2,210	1,635	2,530	1,025	Femmes, total.....	19.
105	115	105	95	165	55	0 - 4 ans.....	20.
95	110	115	95	190	70	5 - 9 ans.....	21.
90	105	165	90	235	80	10 - 14 ans.....	22.
110	125	265	90	230	110	15 - 19 ans.....	23.
145	380	200	290	160	85	20 - 24 ans.....	24.
250	555	230	390	295	105	25 - 34 ans.....	25.
190	230	360	265	505	175	35 - 44 ans.....	26.
145	220	385	140	305	155	45 - 54 ans.....	27.
100	180	255	80	195	115	55 - 64 ans.....	28.
70	110	100	70	130	55	65 - 74 ans.....	29.
95	40	30	40	115	25	75 ans et plus.....	30.
						selon l'état matrimonial	
1,175	1,760	1,765	1,355	2,265	885	Célibataires (jamais marié(e)s), total.....	31.
570	1,120	1,015	795	1,055	460	Célibataires (jamais marié(e)s), 15 ans et plus.....	32.
1,325	1,990	2,425	1,550	2,400	1,085	Marié(e)s (comprend séparé(e)s).....	33.
145	125	100	90	85	50	Veufs (ves).....	34.
65	175	40	125	60	20	Divorcé(e)s.....	35.
						selon la langue maternelle	
2,615	3,970	4,265	3,055	4,720	2,000	Réponses uniques.....	36.
2,185	3,570	3,940	2,745	4,120	1,765	Anglais.....	37.
30	50	30	45	65	15	Français.....	38.
410	355	300	270	535	220	Langues non officielles.....	39.
45	60	75	25	65	30	Allemand.....	40.
30	60	50	20	55	20	Néerlandais.....	41.
20	15	20	40	95	30	Italien.....	42.
30	15	10	25	15	5	Portugais.....	43.
15	35	15	25	10	10	Polonais.....	44.
270	165	130	130	295	125	Autres langues.....	45.
95	80	65	60	90	45	Réponses multiples.....	46.
5	10	20	20	20	-	Anglais et français.....	47.
85	65	50	40	65	45	Anglais et langue(s) non officielle(s).....	48.
-	-	-	-	-	-	Français et langue(s) non officielle(s).....	49.
-	5	5	5	5	-	Anglais, français et langue(s) non officielle(s).....	50.
-	-	-	-	-	-	Langues non officielles.....	51.

Table 1. (continued)
Selected Characteristics for Census Tracts, 1986 Census - 100% data

No.	Characteristics	London 044.02	London 044.03	London 044.04	London 044.05	London 045	London 046
DWELLING CHARACTERISTICS							
1.	Total number of occupied private dwellings.....	1,030	1,255	825	1,040	1,045	1,970
by tenure							
2.	Owned.....	970	880	565	930	420	840
3.	Rented.....	55	375	255	110	625	1,125
4.	On reserve(2).....	-	-	-	-	-	-
by type of dwelling							
5.	Single-detached house.....	900	675	360	880	460	825
6.	Apartment, 5 or more storeys.....	-	-	-	-	485	490
7.	Movable dwelling.....	-	-	-	-	-	-
8.	All other types(3).....	120	580	470	160	100	650
HOUSEHOLD CHARACTERISTICS							
Private Households							
9.	Total number of private households.....	1,030	1,260	825	1,040	1,045	1,970
by size of household							
10.	1 person.....	90	100	75	75	480	460
11.	2 persons.....	320	315	220	270	355	700
12.	3 persons.....	210	315	195	215	95	375
13.	4 - 5 persons.....	360	485	310	440	100	395
14.	6 - 9 persons.....	40	50	25	35	10	45
15.	10 or more persons.....	-	-	-	-	-	-
by number of families							
16.	Non-family household.....	110	155	110	105	575	610
17.	1 census family.....	910	1,090	710	935	465	1,345
18.	2 or more census families.....	5	10	5	5	-	10
Persons in Private Households							
19.	Total.....	3,195	4,070	2,595	3,380	1,975	4,935
20.	Average number of persons per household.....	3.1	3.2	3.1	3.2	1.9	2.5
CENSUS FAMILY CHARACTERISTICS							
Census families							
21.	Total number of census families in private households.....	925	1,105	720	945	470	1,365
by size of family							
22.	2 persons.....	335	305	220	260	290	630
23.	3 persons.....	210	305	175	215	80	330
24.	4 persons.....	240	330	225	325	75	300
25.	5 or more persons.....	140	170	95	140	25	105
by family structure and presence of children							
Number of husband-wife families.....							
26.	Number of husband-wife families.....	860	905	620	870	415	1,155
27.	With no children at home.....	295	240	175	225	255	495
28.	With children at home.....	560	665	445	645	160	660
29.	1 child at home.....	195	220	140	190	65	265
30.	2 children at home.....	225	290	210	315	75	285
31.	3 or more children at home.....	140	155	95	140	25	105
Number of lone-parent families.....							
32.	Number of lone-parent families.....	70	205	100	70	50	210
Male parent.....							
33.	Male parent.....	10	10	5	15	10	25
34.	1 child at home.....	5	5	-	10	10	15
35.	2 children at home.....	5	5	5	5	-	5
36.	3 or more children at home.....	-	-	-	5	-	-
Female parent.....							
37.	Female parent.....	55	195	90	55	45	185
38.	1 child at home.....	30	65	45	30	30	120
39.	2 children at home.....	10	80	35	15	10	60
40.	3 or more children at home.....	15	55	15	10	5	15

See note(s), footnote(s) and abbreviation(s) on foldout at end of publication.

Tableau 1. (suite)

Certaines caractéristiques des secteurs de recensement, recensement de 1986 - données intégrales

London 047	London 048	London 049.01	London 049.02	London 050	London 051	Caractéristiques	N°
						CARACTÉRISTIQUES DU LOGEMENT	
960	1,805	1,345	1,395	1,380	615	Nombre total de logements privés occupés.....	1
						selon le mode d'occupation	
405	420	1,300	435	1,195	585	Possédé.....	2
560	1,380	40	955	180	30	Loué.....	3
-	-	-	-	-	-	Dans une réserve (2).....	4
						selon le type de logement	
375	350	1,300	370	1,180	610	Maison individuelle non attenante.....	5
175	970	10	845	5	5	Appartement, 5 étages ou plus.....	6
-	-	-	-	-	-	Logement mobile.....	7
410	480	35	170	200	-	Tous autres types (3).....	8
						CARACTÉRISTIQUES DU MÉNAGE	
						Ménages privés	
960	1,800	1,345	1,390	1,375	615	Nombre total de ménages privés.....	9
						selon la taille du ménage	
190	565	65	475	80	45	1 personne.....	10
295	685	380	490	355	170	2 personnes.....	11
185	265	315	160	280	110	3 personnes.....	12
270	255	550	240	620	250	4 - 5 personnes.....	13
20	30	35	20	50	35	6 - 9 personnes.....	14
-	-	-	-	-	-	10 personnes ou plus.....	15
						selon le nombre de familles	
235	735	80	580	105	55	Ménage non familial.....	16
720	1,055	1,255	805	1,270	550	1 famille de recensement.....	17
5	10	10	5	5	5	2 familles de recensement ou plus.....	18
						Personnes dans les ménages privés	
2,615	4,035	4,320	3,105	4,610	2,030	Total.....	19
2,7	2,2	3,2	2,2	3,3	3,3	Nombre moyen de personnes par ménage.....	20
						CARACTÉRISTIQUES DE LA FAMILLE DE RECENSEMENT	
						Familles de recensement	
730	1,075	1,270	815	1,285	560	Nombre total de familles de recensement dans les ménages privés.....	21
						selon la taille de la famille	
295	580	395	415	360	180	2 personnes.....	22
170	240	315	160	275	110	3 personnes.....	23
195	170	395	180	435	170	4 personnes.....	24
70	85	165	65	215	105	5 personnes ou plus.....	25
						selon la structure de la famille et la présence d'enfants	
595	900	1,180	705	1,160	530	Nombre de familles époux-épouse.....	26
220	475	360	345	295	165	Sans enfants à la maison.....	27
375	425	820	360	865	365	Avec enfants à la maison.....	28
135	180	280	125	240	100	1 enfant à la maison.....	29
175	160	380	175	415	160	2 enfants à la maison.....	30
65	85	165	65	215	105	3 enfants ou plus à la maison.....	31
						Nombre de familles monoparentales.....	32
135	175	90	115	125	30	Parent de sexe masculin.....	33
20	20	20	15	15	10	1 enfant à la maison.....	34
10	10	10	10	10	10	2 enfants à la maison.....	35
5	5	5	5	5	-	3 enfants ou plus à la maison.....	36
5	-	-	-	5	-	Parent de sexe féminin.....	37
115	155	65	95	110	20	1 enfant à la maison.....	38
60	95	25	60	50	5	2 enfants à la maison.....	39
35	50	30	30	40	10	3 enfants ou plus à la maison.....	40
20	15	15	10	25	10		

Voir nota, renvoi(s) et abréviation(s) sur l'encart à la fin de la publication.

Table 1. (continued)
Selected Characteristics for Census Tracts, 1986 Census - 100% data

	London 044.02	London 044.03	London 044.04	London 044.05	London 045	London 046	
Characteristics							
No.							
CENSUS FAMILY CHARACTERISTICS							
(concluded)							
Children in Census Families							
1.	Total number of children at home.....	1,225	1,725	1,045	1,390	365	1,495
by age							
2.	Under 6 years of age.....	225	715	320	520	90	520
3.	6 - 14 years.....	310	645	435	570	110	500
4.	15 - 17 years.....	200	155	115	125	40	165
5.	18 - 24 years.....	405	190	155	150	90	245
6.	25 years and over.....	85	20	25	20	35	65
7.	Average number of children per census family(4) .	1.3	1.6	1.5	1.5	0.8	1.1
Persons in Private Households							
by census family status and living arrangements							
8.	Total number of persons.....	3,190	4,070	2,590	3,385	1,975	4,935
9.	Number of non-family persons.....	180	335	210	175	725	920
10.	Living with relatives (5).....	45	85	45	35	70	135
11.	Living with non-relatives only.....	45	155	95	65	170	330
12.	Living alone.....	90	95	75	75	480	460
13.	Number of family persons.....	3,010	3,735	2,385	3,205	1,250	4,015
14.	Average number of persons per census family.....	3.3	3.4	3.3	3.4	2.7	2.9
15.	Total number of persons 65 years and over.....	280	70	80	70	445	365
16.	Number of non-family persons 65 years and over.....	70	20	20	15	210	135
17.	Living with relatives (5).....	25	10	5	10	25	25
18.	Living with non-relatives only.....	-	-	-	-	10	5
19.	Living alone.....	45	5	10	5	180	105
20.	Number of family persons 65 years and over..	205	50	60	55	235	235
ECONOMIC FAMILY CHARACTERISTICS							
Economic Families							
21.	Total number of economic families in private households.....	925	1,115	730	945	500	1,390
by size of family							
22.	2 persons.....	320	295	220	260	310	630
23.	3 persons.....	215	305	180	210	80	335
24.	4 persons.....	245	330	220	320	75	300
25.	5 or more persons.....	150	185	110	155	30	125
Persons in Private Households							
26.	Total.....	3,190	4,070	2,590	3,380	1,975	4,935
27.	Number of unattached individuals.....	135	250	165	140	655	790
28.	Number of economic family persons.....	3,055	3,820	2,425	3,240	1,320	4,145
29.	Average number of persons per economic family...	3.3	3.4	3.3	3.4	2.7	3.0

Tableau 1. (suite)

Certaines caractéristiques des secteurs de recensement, recensement de 1986 - données intégrales

London 047	London 048	London 049.01	London 049.02	London 050	London 051	Caractéristiques	N°
						CARACTÉRISTIQUES DE LA FAMILLE DE RECENSEMENT (fin)	
						Enfants dans les familles de recensement	
920	1,050	1,710	845	1,975	830	Nombre total d'enfants à la maison.....	1.
						selon l'âge	
265	285	250	225	390	145	Moins de 6 ans.....	2.
320	345	500	325	810	270	6 - 14 ans.....	3.
115	130	275	105	310	135	15 - 17 ans.....	4.
185	240	590	155	405	230	18 - 24 ans.....	5.
35	50	100	35	60	45	25 ans et plus.....	6.
1.3	1.0	1.4	1.0	1.5	1.5	Nombre moyen d'enfants par famille de recensement (4).....	7.
						Personnes dans les ménages privés	
						selon la situation des particuliers dans la famille de recensement et modalité de vie	
2,615	4,035	4,320	3,105	4,610	2,030	Nombre total de personnes.....	8.
365	1,010	155	730	190	105	Nombre de personnes hors famille.....	9.
100	120	55	85	60	30	Vivant avec des personnes apparentées (5).....	10.
65	330	35	170	50	35	Vivant avec des personnes non apparentées seulement.....	11.
190	565	65	475	75	45	Vivant seules.....	12.
2,250	3,025	4,160	2,370	4,420	1,920	Nombre de personnes dans les familles.....	13.
3.1	2.8	3.3	2.9	3.4	3.4	Nombre moyen de personnes par famille de recensement.....	14.
145	275	260	160	245	155	Nombre total de personnes de 65 ans et plus... et plus.....	15.
60	90	50	65	50	35	Nombre de personnes hors famille de 65 ans et plus.....	16.
10	20	20	20	25	15	Vivant avec des personnes apparentées (5).....	17.
5	5	5	5	5	-	Vivant avec des personnes non apparentées seulement.....	18.
50	65	25	45	25	20	Vivant seules.....	19.
90	185	210	100	200	120	Nombre de personnes de 65 ans et plus dans les familles.....	20.
						CARACTÉRISTIQUES DE LA FAMILLE ÉCONOMIQUE	
						Familles économiques	
750	1,105	1,265	840	1,285	565	Nombre total de familles économiques dans les ménages privés.....	21.
						selon la taille de la famille	
290	585	375	425	345	170	2 personnes.....	22.
175	245	315	160	270	115	3 personnes.....	23.
195	175	400	180	430	165	4 personnes.....	24.
85	100	170	75	240	115	5 personnes ou plus.....	25.
						Personnes dans les ménages privés	
2,610	4,040	4,320	3,100	4,610	2,035	Total.....	26.
260	890	105	645	130	75	Nombre de personnes seules.....	27.
2,355	3,145	4,220	2,455	4,480	1,955	Nombre de personnes dans la famille économique.....	28.
3.1	2.9	3.3	2.9	3.5	3.5	Nombre moyen de personnes par famille économique.....	29.

Table 1. (continued)
Selected Characteristics for Census Tracts, 1986 Census - 100% data

No.	Characteristics	London 100	London 110	London 120	London 130	London 140	London 150
POPULATION/LAND AREA							
1.	Population, 1981(1).....	6,847	6,761	5,738	3,343	2,227A	4,824A
2.	Population, 1986.....	6,983	6,912	5,841	3,282	2,192	4,927
3.	Population percentage change, 1981-1986.....	2.0%	2.2%	1.8%	-1.8%	-1.6%	2.1%
4.	Land area in square kilometres, 1986.....	222,69	210,70	343,82	239,88	102,14	196,64
5.	Population density per square kilometre, 1986...	31,4	32,8	17,0	13,7	21,5	25,1
POPULATION CHARACTERISTICS							
6.	Total population.....	6,985	6,915	5,840	3,280	2,190	4,930
by sex and age							
7.	Male, total.....	3,525	3,520	2,980	1,680	1,065	2,570
8.	0 - 4 years.....	245	245	190	120	60	175
9.	5 - 9 years.....	250	270	195	125	65	195
10.	10 - 14 years.....	295	245	225	125	95	225
11.	15 - 19 years.....	340	285	260	155	80	220
12.	20 - 24 years.....	275	265	250	120	80	170
13.	25 - 34 years.....	540	525	420	255	140	330
14.	35 - 44 years.....	535	495	425	250	160	435
15.	45 - 54 years.....	475	420	350	175	115	325
16.	55 - 64 years.....	315	380	385	175	115	270
17.	65 - 74 years.....	200	255	195	125	90	160
18.	75 years and over.....	70	115	95	60	65	60
19.	Female, total.....	3,455	3,395	2,860	1,600	1,125	2,360
20.	0 - 4 years.....	245	235	210	125	55	140
21.	5 - 9 years.....	255	220	195	125	50	185
22.	10 - 14 years.....	295	235	200	130	75	210
23.	15 - 19 years.....	305	255	250	110	80	205
24.	20 - 24 years.....	250	225	200	135	60	135
25.	25 - 34 years.....	530	520	400	235	150	305
26.	35 - 44 years.....	535	495	425	250	145	455
27.	45 - 54 years.....	455	405	350	175	120	255
28.	55 - 64 years.....	310	390	350	165	115	245
29.	65 - 74 years.....	190	270	185	100	95	155
30.	75 years and over.....	95	145	95	50	180	80
by marital status							
31.	Single (never married), total.....	2,870	2,675	2,365	1,360	920	2,090
32.	Single (never married), 15 years of age and over.....	1,285	1,210	1,155	610	520	955
33.	Married (includes separated).....	3,800	3,860	3,180	1,780	1,000	2,615
34.	Widowed.....	230	280	220	105	225	170
35.	Divorced.....	90	90	75	35	45	55
by mother tongue							
36.	Single responses.....	6,840	6,825	5,760	3,240	2,160	4,840
37.	English.....	6,205	6,245	5,225	2,995	1,900	4,420
38.	French.....	35	50	30	10	10	35
39.	Non-official languages.....	600	525	505	240	250	385
40.	German.....	195	110	95	55	35	90
41.	Dutch.....	200	175	185	85	135	160
42.	Italian.....	35	65	50	15	10	25
43.	Portuguese.....	20	10	10	10	5	5
44.	Polish.....	50	15	35	10	10	40
45.	Other languages.....	110	150	135	55	60	60
46.	Multiple responses.....	140	85	85	45	30	85
47.	English and French.....	10	10	5	-	5	-
48.	English and non-official language(s).....	120	80	65	30	25	80
49.	French and non-official language(s).....	5	-	-	-	-	-
50.	English, French and non-official language(s).....	5	-	5	5	-	-
51.	Non-official languages.....	-	-	5	5	-	5

Tableau 1. (suite)

Certains caractéristiques des secteurs de recensement, recensement de 1986 - données intégrales

London 200	London 201	London 202	London 203	London 204	London 205	Caractéristiques	N°
						POPULATION/SUPERFICIE	
4,533A	2,911A	2,561A	3,713A	6,054A	3,193A	Population, 1981(1).....	1.
4,657	2,782	2,572	3,856	6,542	3,194	Population, 1986.....	2.
2.7%	-4.4%	0.4%	3.9%	8.1%	--	Taux de variation de la population, 1981-1986...	3.
8,31	1,47	1,23	1,41	7,00	1,15	Superficie en kilomètres carrés, 1986.....	4.
560,4	1 892,5	2 091,1	2 734,8	934,6	2 777,4	Densité de la population par kilomètre carré, 1986.....	5.
						CARACTÉRISTIQUES DE LA POPULATION	
4,655	2,780	2,575	3,855	6,545	3,195	Population totale.....	6.
						selon le sexe et l'âge	
2,250	1,305	1,155	1,895	3,075	1,585	Hommes, total.....	7.
165	75	105	165	215	145	0 - 4 ans.....	8.
205	75	90	140	245	115	5 - 9 ans.....	9.
210	90	70	155	275	115	10 - 14 ans.....	10.
210	105	70	160	250	140	15 - 19 ans.....	11.
155	95	120	170	180	145	20 - 24 ans.....	12.
335	175	220	325	435	285	25 - 34 ans.....	13.
370	130	145	255	475	210	35 - 44 ans.....	14.
240	145	95	150	355	150	45 - 54 ans.....	15.
210	180	105	160	255	120	55 - 64 ans.....	16.
120	155	85	135	250	105	65 - 74 ans.....	17.
35	70	55	70	160	55	75 ans et plus.....	18.
2,405	1,480	1,415	1,955	3,465	1,605	Femmes, total.....	19.
145	80	95	140	185	90	0 - 4 ans.....	20.
190	100	95	125	220	125	5 - 9 ans.....	21.
230	75	60	130	250	115	10 - 14 ans.....	22.
215	80	110	145	250	110	15 - 19 ans.....	23.
155	105	145	180	215	155	20 - 24 ans.....	24.
405	200	220	325	485	285	25 - 34 ans.....	25.
380	150	165	250	475	180	35 - 44 ans.....	26.
270	145	105	155	340	135	45 - 54 ans.....	27.
210	240	120	200	345	155	55 - 64 ans.....	28.
135	190	150	180	365	155	65 - 74 ans.....	29.
80	125	155	135	320	110	75 ans et plus.....	30.
						selon l'état matrimonial	
1,925	1,005	1,040	1,515	2,460	1,290	Célibataires (jamais marié(e)s), total.....	31.
785	515	535	660	1,065	585	Célibataires (jamais marié(e)s), 15 ans et plus.....	32.
2,450	1,455	1,230	2,000	3,415	1,570	Marié(e)s (comprend séparé(e)s).....	33.
190	220	210	235	540	210	Veufs (ves).....	34.
100	100	90	110	125	125	Divorcé(e)s.....	35.
						selon la langue maternelle	
4,570	2,745	2,540	3,785	6,415	3,145	Réponses uniques.....	36.
4,145	2,610	2,410	3,575	5,770	2,900	Anglais.....	37.
35	20	25	15	80	60	Français.....	38.
390	115	100	195	560	185	Langues non officielles.....	39.
45	35	15	50	85	15	Allemand.....	40.
65	40	20	40	135	35	Néerlandais.....	41.
20	5	5	5	75	15	Italien.....	42.
-	-	-	-	-	-	Portugais.....	43.
25	5	15	20	30	25	Polonais.....	44.
230	30	45	80	230	95	Autres langues.....	45.
85	35	30	70	125	55	Réponses multiples.....	46.
20	5	10	25	30	20	Anglais et français.....	47.
65	25	15	45	95	35	Anglais et langue(s) non officielle(s).....	48.
-	-	-	-	-	-	Français et langue(s) non officielle(s).....	49.
-	5	5	-	5	-	Anglais, français et langue(s) non officielle(s).....	50.
-	-	-	5	-	-	Langues non officielles.....	51.

Table 1. (continued)
Selected Characteristics for Census Tracts, 1986 Census - 100% data

No.	Characteristics	London 100	London 110	London 120	London 130	London 140	London 150
DWELLING CHARACTERISTICS							
1.	Total number of occupied private dwellings.....	2,240	2,335	1,925	1,075	595	1,475
by tenure							
2.	Owned.....	1,935	1,935	1,515	865	495	1,325
3.	Rented.....	305	400	410	210	95	150
4.	On reserve (2).....	-	-	-	-	-	-
by type of dwelling							
5.	Single-detached house.....	2,020	2,175	1,785	975	575	1,435
6.	Apartment, 5 or more storeys.....	-	-	-	-	-	-
7.	Movable dwelling.....	90	-	10	25	-	5
8.	All other types (3).....	135	160	125	75	20	40
HOUSEHOLD CHARACTERISTICS							
Private Households							
9.	Total number of private households.....	2,245	2,340	1,925	1,070	595	1,475
by size of household							
10.	1 person.....	255	285	255	135	70	140
11.	2 persons.....	650	810	610	345	175	440
12.	3 persons.....	440	435	350	180	115	270
13.	4 - 5 persons.....	780	720	625	360	205	535
14.	6 - 9 persons.....	105	95	80	55	30	85
15.	10 or more persons.....	5	-	5	-	-	-
by number of families							
16.	Non-family household.....	310	355	310	165	95	165
17.	1 census family.....	1,905	1,985	1,600	900	490	1,290
18.	2 or more census families.....	25	20	20	10	10	10
Persons in Private Households							
19.	Total.....	6,965	6,885	5,810	3,260	1,845	4,705
20.	Average number of persons per household.....	3.1	2.9	3.0	3.0	3.1	3.2
CENSUS FAMILY CHARACTERISTICS							
Census families							
21.	Total number of census families in private households.....	1,955	2,000	1,640	915	505	1,315
by size of family							
22.	2 persons.....	675	820	625	340	165	465
23.	3 persons.....	440	415	335	170	120	265
24.	4 persons.....	540	480	405	240	145	350
25.	5 or more persons.....	300	290	275	160	75	235
by family structure and presence of children							
26.	Number of husband-wife families.....	1,830	1,865	1,525	860	465	1,250
27.	With no children at home.....	595	735	560	305	150	430
28.	With children at home.....	1,230	1,130	970	555	320	820
29.	1 child at home.....	405	380	310	160	110	240
30.	2 children at home.....	530	470	390	235	135	345
31.	3 or more children at home.....	295	285	270	160	70	230
32.	Number of lone-parent families.....	125	135	110	55	45	65
33.	Male parent.....	35	35	30	20	10	30
34.	1 child at home.....	25	20	15	15	5	10
35.	2 children at home.....	5	10	5	5	5	15
36.	3 or more children at home.....	5	5	5	-	-	5
37.	Female parent.....	95	95	80	40	30	35
38.	1 child at home.....	60	65	45	20	15	20
39.	2 children at home.....	25	25	15	5	5	10
40.	3 or more children at home.....	10	10	15	10	5	10

See note(s), footnote(s) and abbreviation(s) on foldout at end of publication.

Tableau 1. (suite)

Certaines caractéristiques des secteurs de recensement, recensement de 1986 - données intégrales

London 200	London 201	London 202	London 203	London 204	London 205	Caractéristiques	N°
CARACTÉRISTIQUES DU LOGEMENT							
1,580	1,135	1,065	1,430	2,325	1,215	Nombre total de logements privés occupés.....	1.
selon le mode d'occupation							
1,125	750	590	1,055	1,545	805	Possédé.....	2.
455	385	470	370	780	410	Loué.....	3.
-	-	-	-	-	-	Dans une réserve(2).....	4.
selon le type de logement							
1,110	845	585	1,100	1,495	890	Maison individuelle non attenante.....	5.
-	150	-	-	125	-	Appartement, 5 étages ou plus.....	6.
-	5	-	-	-	-	Logement mobile.....	7.
475	135	485	325	705	325	Tous autres types(3).....	8.
CARACTÉRISTIQUES DU MÉNAGE							
Ménages privés							
1,580	1,135	1,065	1,430	2,325	1,215	Nombre total de ménages privés.....	9.
selon la taille du ménage							
245	310	345	320	520	310	1 personne.....	10.
445	415	335	440	700	380	2 personnes.....	11.
305	190	150	255	390	210	3 personnes.....	12.
550	205	210	370	665	280	4 - 5 personnes.....	13.
35	15	30	40	55	35	6 - 9 personnes.....	14.
-	-	-	5	-	-	10 personnes ou plus.....	15.
selon le nombre de familles							
275	345	395	370	555	370	Ménage non familial.....	16.
1,300	785	670	1,050	1,760	835	1 famille de recensement.....	17.
10	-	5	10	10	10	2 familles de recensement ou plus.....	18.
Personnes dans les ménages privés							
4,625	2,685	2,520	3,820	6,290	3,135	Total.....	19.
2.9	2.4	2.4	2.7	2.7	2.6	Nombre moyen de personnes par ménage.....	20.
CARACTÉRISTIQUES DE LA FAMILLE DE RECENSEMENT							
Familles de recensement							
1,315	790	680	1,070	1,780	855	Nombre total de familles de recensement dans les ménages privés.....	21.
selon la taille de la famille							
465	415	320	455	710	370	2 personnes.....	22.
290	175	145	245	390	200	3 personnes.....	23.
405	145	140	265	465	190	4 personnes.....	24.
160	60	70	105	220	100	5 personnes ou plus.....	25.
selon la structure de la famille et la présence d'enfants							
Nombre de familles époux-épouse.....							
1,160	680	570	920	1,615	720	Sans enfants à la maison.....	26.
385	355	255	380	625	285	Avec enfants à la maison.....	27.
775	325	315	540	985	440	1 enfant à la maison.....	28.
230	135	115	190	325	165	2 enfants à la maison.....	29.
395	130	135	245	450	180	3 enfants ou plus à la maison.....	30.
145	60	70	105	215	95		31.
Nombre de familles monoparentales.....							
150	115	110	150	165	130	Parent de sexe masculin.....	32.
15	20	15	25	30	25	1 enfant à la maison.....	33.
10	10	10	15	15	10	2 enfants à la maison.....	34.
5	5	10	10	10	5	3 enfants ou plus à la maison.....	35.
5	-	-	-	5	-	Parent de sexe féminin.....	36.
135	95	90	125	145	110	1 enfant à la maison.....	37.
60	45	55	60	70	70	2 enfants à la maison.....	38.
50	30	25	45	55	25	3 enfants ou plus à la maison.....	39.
15	15	5	15	20	15		40.

Table 1. (continued)
Selected Characteristics for Census Tracts, 1986 Census - 100% data

No.	Characteristics	London 100	London 110	London 120	London 130	London 140	London 150
CENSUS FAMILY CHARACTERISTICS (concluded)							
Children in Census Families							
1.	Total number of children at home.....	2,680	2,455	2,155	1,245	705	1,835
by age							
2.	Under 6 years of age.....	575	570	470	290	135	390
3.	6 - 14 years.....	985	870	725	460	260	725
4.	15 - 17 years.....	395	325	295	175	90	260
5.	18 - 24 years.....	595	545	510	220	155	360
6.	25 years and over.....	140	140	155	95	55	90
7.	Average number of children per census family(4) .	1.4	1.2	1.3	1.4	1.4	1.4
Persons in Private Households							
by census family status and living arrangements							
8.	Total number of persons.....	6,960	6,880	5,810	3,265	1,850	4,710
9.	Number of non-family persons.....	495	560	485	245	175	310
10.	Living with relatives (5).....	150	135	140	65	50	105
11.	Living with non-relatives only.....	85	130	90	50	50	65
12.	Living alone.....	255	290	255	135	70	140
13.	Number of family persons.....	6,470	6,325	5,325	3,020	1,675	4,395
14.	Average number of persons per census family.....	3.3	3.2	3.3	3.3	3.3	3.3
15.	Total number of persons 65 years and over.....	550	780	565	340	150	365
16.	Number of non-family persons 65 years and over.....	185	235	185	90	60	115
17.	Living with relatives (5).....	50	60	50	30	20	35
18.	Living with non-relatives only.....	5	10	10	5	10	5
19.	Living alone.....	135	165	125	55	30	75
20.	Number of family persons 65 years and over..	365	545	380	250	90	255
ECONOMIC FAMILY CHARACTERISTICS							
Economic Families							
21.	Total number of economic families in private households.....	1,960	2,005	1,645	925	510	1,315
by size of family							
22.	2 persons.....	640	785	595	335	165	430
23.	3 persons.....	445	420	345	175	115	270
24.	4 persons.....	540	490	400	240	145	350
25.	5 or more persons.....	335	310	305	170	90	260
Persons in Private Households							
26.	Total.....	6,960	6,885	5,810	3,265	1,850	4,705
27.	Number of unattached individuals.....	340	420	340	180	120	205
28.	Number of economic family persons.....	6,620	6,460	5,470	3,085	1,725	4,500
29.	Average number of persons per economic family...	3.4	3.2	3.3	3.3	3.4	3.4

Tableau 1. (suite)

Certaines caractéristiques des secteurs de recensement, recensement de 1986 - données intégrales

London 200	London 201	London 202	London 203	London 204	London 205	Caractéristiques	N°
CARACTÉRISTIQUES DE LA FAMILLE DE RECENSEMENT (fin)							
Enfants dans les familles de recensement							
1,765	775	755	1,280	2,200	1,020	Nombre total d'enfants à la maison.....	1.
selon l'âge							
365	190	245	335	470	265	Moins de 6 ans.....	2.
755	280	250	495	905	405	6 - 14 ans.....	3.
270	90	90	175	300	130	15 - 17 ans.....	4.
305	165	120	230	425	155	18 - 24 ans.....	5.
80	45	50	45	95	55	25 ans et plus.....	6.
1.3	1.0	1.1	1.2	1.2	1.2	Nombre moyen d'enfants par famille de recensement(4).....	7.
Personnes dans les ménages privés							
selon la situation des particuliers dans la famille de recensement et modalité de vie							
4,625	2,685	2,520	3,815	6,290	3,135	Nombre total de personnes.....	8.
385	435	520	545	695	540	Nombre de personnes hors famille.....	9.
80	65	50	135	105	100	Vivant avec des personnes apparentées(5).....	10.
60	65	120	90	70	125	Vivant avec des personnes non apparentées seulement.....	11.
240	310	345	320	515	310	Vivant seules.....	12.
4,245	2,250	2,000	3,275	5,590	2,600	Nombre de personnes dans les familles.....	13.
3.2	2.8	3.0	3.1	3.1	3.0	Nombre moyen de personnes par famille de recensement.....	14.
370	520	425	500	895	425	Nombre total de personnes de 65 ans et plus... et plus.....	15.
150	195	220	205	380	195	Nombre de personnes hors famille de 65 ans et plus.....	16.
20	20	15	35	30	30	Vivant avec des personnes apparentées(5).....	17.
5	5	10	10	10	15	Vivant avec des personnes non apparentées seulement.....	18.
125	170	190	160	340	150	Vivant seules.....	19.
215	325	210	295	520	230	Nombre de personnes de 65 ans et plus dans les familles.....	20.
CARACTÉRISTIQUES DE LA FAMILLE ÉCONOMIQUE							
Familles économiques							
1,320	810	690	1,090	1,795	870	Nombre total de familles économiques dans les ménages privés.....	21.
selon la taille de la famille							
440	410	325	435	700	360	2 personnes.....	22.
300	180	150	250	385	205	3 personnes.....	23.
405	150	140	280	470	195	4 personnes.....	24.
175	70	70	115	240	115	5 personnes ou plus.....	25.
Personnes dans les ménages privés							
4,625	2,685	2,520	3,815	6,290	3,135	Total.....	26.
305	370	465	415	585	435	Nombre de personnes seules.....	27.
4,325	2,315	2,055	3,405	5,700	2,700	Nombre de personnes dans la famille économique.....	28.
3.3	2.9	3.0	3.1	3.2	3.1	Nombre moyen de personnes par famille économique.....	29.

Table 1. (continued)
Selected Characteristics for Census Tracts, 1986 Census - 100% data

No.	Characteristics	London 206	London 207	London 210	London 220	London 230
POPULATION/LAND AREA						
1.	Population, 1981(1).....	3,543A	3,608A	1,066A	7,136A	4,457
2.	Population, 1986.....	3,618	3,582	1,024	6,831	4,336
3.	Population percentage change, 1981-1986.....	2.1%	-0.7%	-3.9%	-4.3%	-2.7%
4.	Land area in square kilometres, 1986.....	2.91	4.90	98.05	178.50	306.94
5.	Population density per square kilometre, 1986...	1 243.3	731.0	10.4	38.3	14.1
POPULATION CHARACTERISTICS						
6.	Total population.....	3,620	3,580	1,025	6,830	4,340
by sex and age						
7.	Male, total.....	1,655	1,785	520	3,450	2,170
8.	0 - 4 years.....	115	120	25	205	150
9.	5 - 9 years.....	95	150	25	225	165
10.	10 - 14 years.....	85	155	40	255	180
11.	15 - 19 years.....	110	165	60	275	190
12.	20 - 24 years.....	185	185	45	265	155
13.	25 - 34 years.....	290	260	70	475	300
14.	35 - 44 years.....	225	295	80	530	350
15.	45 - 54 years.....	155	195	65	405	225
16.	55 - 64 years.....	155	155	60	385	205
17.	65 - 74 years.....	130	75	25	290	140
18.	75 years and over.....	120	20	15	135	110
19.	Female, total.....	1,965	1,800	505	3,380	2,170
20.	0 - 4 years.....	115	125	35	205	155
21.	5 - 9 years.....	95	125	30	215	160
22.	10 - 14 years.....	105	180	35	250	175
23.	15 - 19 years.....	125	135	60	265	185
24.	20 - 24 years.....	195	180	30	225	135
25.	25 - 34 years.....	270	295	65	470	320
26.	35 - 44 years.....	190	320	70	525	305
27.	45 - 54 years.....	140	160	70	370	210
28.	55 - 64 years.....	170	175	55	390	210
29.	65 - 74 years.....	230	80	30	290	145
30.	75 years and over.....	320	30	25	175	175
by marital status						
31.	Single (never married), total.....	1,310	1,535	405	2,620	1,750
32.	Single (never married), 15 years of age and over.....	695	685	210	1,260	770
33.	Married (includes separated).....	1,705	1,865	575	3,770	2,285
34.	Widowed.....	445	95	35	315	250
35.	Divorced.....	160	90	10	130	50
by mother tongue						
36.	Single responses.....	3,550	3,475	995	6,730	4,290
37.	English.....	3,330	3,030	910	6,325	4,005
38.	French.....	45	30	10	20	15
39.	Non-official languages.....	175	415	80	375	270
40.	German.....	35	55	25	105	50
41.	Dutch.....	40	35	45	150	135
42.	Italian.....	5	45	-	10	10
43.	Portuguese.....	5	-	-	-	-
44.	Polish.....	15	85	5	10	10
45.	Other languages.....	80	200	10	95	65
46.	Multiple responses.....	70	105	30	100	45
47.	English and French.....	15	10	10	35	5
48.	English and non-official language(s).....	45	85	5	60	35
49.	French and non-official language(s).....	-	-	-	-	-
	English, French and non-official language(s).....	-	5	-	5	-
50.	Non-official languages.....	-	5	15	-	-

Tableau 1. (suite)

Certains caractéristiques des secteurs de recensement, recensement de 1986 - données intégrales

						Caractéristiques	N°
						POPULATION/SUPERFICIE	
						Population, 1981(1).....	1.
						Population, 1986.....	2.
						Taux de variation de la population, 1981-1986...	3.
						Superficie en kilomètres carrés, 1986.....	4.
						Densité de la population par kilomètre carré, 1986.....	5.
						CARACTÉRISTIQUES DE LA POPULATION	
						Population totale.....	6.
						selon le sexe et l'âge	
						Hommes, total.....	7.
						0 - 4 ans.....	8.
						5 - 9 ans.....	9.
						10 - 14 ans.....	10.
						15 - 19 ans.....	11.
						20 - 24 ans.....	12.
						25 - 34 ans.....	13.
						35 - 44 ans.....	14.
						45 - 54 ans.....	15.
						55 - 64 ans.....	16.
						65 - 74 ans.....	17.
						75 ans et plus.....	18.
						Femmes, total.....	19.
						0 - 4 ans.....	20.
						5 - 9 ans.....	21.
						10 - 14 ans.....	22.
						15 - 19 ans.....	23.
						20 - 24 ans.....	24.
						25 - 34 ans.....	25.
						35 - 44 ans.....	26.
						45 - 54 ans.....	27.
						55 - 64 ans.....	28.
						65 - 74 ans.....	29.
						75 ans et plus.....	30.
						selon l'état matrimonial	
						Célibataires (jamais marié(e)s), total.....	31.
						Célibataires (jamais marié(e)s), 15 ans et plus.....	32.
						Marié(e)s (comprend séparé(e)s).....	33.
						Veufs(ves).....	34.
						Divorcé(e)s.....	35.
						selon la langue maternelle	
						Réponses uniques.....	36.
						Anglais.....	37.
						Français.....	38.
						Langues non officielles.....	39.
						Allemand.....	40.
						Néerlandais.....	41.
						Italien.....	42.
						Portugais.....	43.
						Polonais.....	44.
						Autres langues.....	45.
						Réponses multiples.....	46.
						Anglais et français.....	47.
						Anglais et langue(s) non officielle(s).....	48.
						Français et langue(s) non officielle(s).....	49.
						Anglais, français et langue(s) non officielle(s).....	50.
						Langues non officielles.....	51.

Table 1. (continued)
Selected Characteristics for Census Tracts, 1986 Census - 100% data

No.	Characteristics	London 206	London 207	London 210	London 220	London 230
DWELLING CHARACTERISTICS						
1.	Total number of occupied private dwellings.....	1,470	1,245	320	2,265	1,350
by tenure						
2.	Owned.....	640	760	255	1,900	1,140
3.	Rented.....	830	485	65	370	210
4.	On reserve (2).....	-	-	-	-	-
by type of dwelling						
5.	Single-detached house.....	665	740	310	2,140	1,315
6.	Apartment, 5 or more storeys.....	225	170	-	-	5
7.	Movable dwelling.....	-	-	-	-	5
8.	All other types (3).....	575	335	10	125	30
HOUSEHOLD CHARACTERISTICS						
Private Households						
9.	Total number of private households.....	1,470	1,250	320	2,265	1,355
by size of household						
10.	1 person.....	535	210	40	335	160
11.	2 persons.....	460	375	95	755	425
12.	3 persons.....	210	250	65	450	240
13.	4 - 5 persons.....	235	375	95	640	455
14.	6 - 9 persons.....	30	40	20	80	75
15.	10 or more persons.....	-	-	-	5	5
by number of families						
16.	Non-family household.....	590	255	40	395	185
17.	1 census family.....	875	985	270	1,855	1,155
18.	2 or more census families.....	5	15	10	25	10
Persons in Private Households						
19.	Total.....	3,295	3,570	1,015	6,495	4,160
20.	Average number of persons per household.....	2.2	2.9	3.2	2.9	3.1
CENSUS FAMILY CHARACTERISTICS						
Census families						
21.	Total number of census families in private households.....	880	1,005	285	1,900	1,185
by size of family						
22.	2 persons.....	445	365	110	790	460
23.	3 persons.....	195	245	65	430	235
24.	4 persons.....	145	265	55	435	285
25.	5 or more persons.....	90	125	50	240	205
by family structure and presence of children						
26.	Number of husband-wife families.....	760	875	275	1,780	1,100
27.	With no children at home.....	370	310	105	720	400
28.	With children at home.....	390	570	175	1,060	695
29.	1 child at home.....	165	185	65	395	215
30.	2 children at home.....	140	255	55	425	280
31.	3 or more children at home.....	90	125	50	245	205
32.	Number of lone-parent families.....	115	130	10	120	85
33.	Male parent.....	20	15	5	30	20
34.	1 child at home.....	10	5	5	15	20
35.	2 children at home.....	-	10	-	10	5
36.	3 or more children at home.....	5	-	-	-	-
37.	Female parent.....	95	110	10	95	60
38.	1 child at home.....	60	50	5	55	40
39.	2 children at home.....	25	50	5	30	15
40.	3 or more children at home.....	5	10	-	10	5

Tableau 1. (suite)

Certaines caractéristiques des secteurs de recensement, recensement de 1986 - données intégrales

						Caractéristiques	N°
						CARACTÉRISTIQUES DU LOGEMENT	
						Nombre total de logements privés occupés.....	1.
						selon le mode d'occupation	
						Possédé.....	2.
						Loué.....	3.
						Dans une réserve(2).....	4.
						selon le type de logement	
						Maison individuelle non attenante.....	5.
						Appartement, 5 étages ou plus.....	6.
						Logement mobile.....	7.
						Tous autres types (3).....	8.
						CARACTÉRISTIQUES DU MÉNAGE	
						Ménages privés	
						Nombre total de ménages privés.....	9.
						selon la taille du ménage	
						1 personne.....	10.
						2 personnes.....	11.
						3 personnes.....	12.
						4 - 5 personnes.....	13.
						6 - 9 personnes.....	14.
						10 personnes ou plus.....	15.
						selon le nombre de familles	
						Ménage non familial.....	16.
						1 famille de recensement.....	17.
						2 familles de recensement ou plus.....	18.
						Personnes dans les ménages privés	
						Total.....	19.
						Nombre moyen de personnes par ménage.....	20.
						CARACTÉRISTIQUES DE LA FAMILLE DE RECENSEMENT	
						Familles de recensement	
						Nombre total de familles de recensement dans les ménages privés.....	21.
						selon la taille de la famille	
						2 personnes.....	22.
						3 personnes.....	23.
						4 personnes.....	24.
						5 personnes ou plus.....	25.
						selon la structure de la famille et la présence d'enfants	
						Nombre de familles époux-épouse.....	26.
						Sans enfants à la maison.....	27.
						Avec enfants à la maison.....	28.
						1 enfant à la maison.....	29.
						2 enfants à la maison.....	30.
						3 enfants ou plus à la maison.....	31.
						Nombre de familles monoparentales.....	32.
						Parent de sexe masculin.....	33.
						1 enfant à la maison.....	34.
						2 enfants à la maison.....	35.
						3 enfants ou plus à la maison.....	36.
						Parent de sexe féminin.....	37.
						1 enfant à la maison.....	38.
						2 enfants à la maison.....	39.
						3 enfants ou plus à la maison.....	40.

Table 1. (concluded)
Selected Characteristics for Census Tracts, 1986 Census - 100% data

No.	Characteristics	London 206	London 207	London 210	London 220	London 230
CENSUS FAMILY CHARACTERISTICS (concluded)						
Children in Census Families						
1.	Total number of children at home.....	915	1,325	380	2,225	1,585
by age						
2.	Under 6 years of age.....	265	295	75	490	365
3.	6 - 14 years.....	330	545	120	840	610
4.	15 - 17 years.....	105	170	70	320	230
5.	18 - 24 years.....	165	275	90	465	295
6.	25 years and over.....	50	40	20	115	80
7.	Average number of children per census family(4).	1.0	1.3	1.3	1.2	1.3
Persons in Private Households						
by census family status and living arrangements						
8.	Total number of persons.....	3,295	3,575	1,015	6,495	4,160
9.	Number of non-family persons.....	735	370	65	585	290
10.	Living with relatives (5).....	105	80	20	160	90
11.	Living with non-relatives only.....	100	80	15	90	50
12.	Living alone.....	535	205	40	335	160
13.	Number of family persons.....	2,555	3,205	945	5,910	3,870
14.	Average number of persons per census family.....	2.9	3.2	3.3	3.1	3.3
15.	Total number of persons 65 years and over.....	560	205	95	785	405
16.	Number of non-family persons 65 years and over.....	295	70	25	240	120
17.	Living with relatives (5).....	25	10	5	55	30
18.	Living with non-relatives only.....	15	5	-	10	-
19.	Living alone.....	250	50	20	175	85
20.	Number of family persons 65 years and over..	270	135	70	550	290
ECONOMIC FAMILY CHARACTERISTICS						
Economic Families						
21.	Total number of economic families in private households.....	905	1,015	280	1,910	1,185
by size of family						
22.	2 persons.....	445	360	100	755	435
23.	3 persons.....	200	245	65	445	240
24.	4 persons.....	155	270	60	445	300
25.	5 or more persons.....	105	140	55	270	220
Persons in Private Households						
26.	Total.....	3,295	3,575	1,015	6,495	4,160
27.	Number of unattached individuals.....	635	285	45	425	200
28.	Number of economic family persons.....	2,665	3,285	965	6,065	3,960
29.	Average number of persons per economic family...	2.9	3.2	3.5	3.2	3.3

Tableau 1. (fin)

Certaines caractéristiques des secteurs de recensement, recensement de 1986 - données intégrales

						Caractéristiques	N°
						CARACTÉRISTIQUES DE LA FAMILLE DE RECENSEMENT (fin)	
						Enfants dans les familles de recensement	
						Nombre total d'enfants à la maison.....	1.
						selon l'âge	
						Moins de 6 ans.....	2.
						6 - 14 ans.....	3.
						15 - 17 ans.....	4.
						18 - 24 ans.....	5.
						25 ans et plus.....	6.
						Nombre moyen d'enfants par famille de recensement (4).....	7.
						Personnes dans les ménages privés	
						selon la situation des particuliers dans la famille de recensement et modalité de vie	
						Nombre total de personnes.....	8.
						Nombre de personnes hors famille.....	9.
						Vivant avec des personnes apparentées (5).....	10.
						Vivant avec des personnes non apparentées seulement.....	11.
						Vivant seules.....	12.
						Nombre de personnes dans les familles.....	13.
						Nombre moyen de personnes par famille de recensement.....	14.
						Nombre total de personnes de 65 ans et plus... et plus.....	15.
						Nombre de personnes hors famille de 65 ans et plus.....	16.
						Vivant avec des personnes apparentées (5) ..	17.
						Vivant avec des personnes non apparentées seulement.....	18.
						Vivant seules.....	19.
						Nombre de personnes de 65 ans et plus dans les familles.....	20.
						CARACTÉRISTIQUES DE LA FAMILLE ÉCONOMIQUE	
						Familles économiques	
						Nombre total de familles économiques dans les ménages privés.....	21.
						selon la taille de la famille	
						2 personnes.....	22.
						3 personnes.....	23.
						4 personnes.....	24.
						5 personnes ou plus.....	25.
						Personnes dans les ménages privés	
						Total.....	26.
						Nombre de personnes seules.....	27.
						Nombre de personnes dans la famille économique.....	28.
						Nombre moyen de personnes par famille économique.....	29.

**Table 2: Selected Characteristics for Component Census Subdivisions of the Census Metropolitan Area, 1986
Census**

**Tableau 2: Certaines caractéristiques des subdivisions de recensement composantes de la région
métropolitaine de recensement, recensement de 1986**

Table 2.
Selected Characteristics for Component Census Subdivisions of the Census Metropolitan Area,
1986 Census - 100% data

No.	Characteristics	London (Consolidated - Unifiée)	London (Primary - Primaire)	Belmont, VL	Delaware, TP	Lobo, TP	London, C
		CMA/RMR	PCMA/RMRP				
POPULATION/LAND AREA							
1.	Population, 1981(1).....	326,817A	288,499A	831	2,227A	4,824	254,280
2.	Population, 1986.....	342,302	303,644	1,011	2,192	4,927	269,140
3.	Population percentage change, 1981-1986.....	4.7%	5.2%	21.7%	-1.6%	2.1%	5.8%
4.	Land area in square kilometres, 1986.....	2 105,07	1 800,11	1,45	102,14	196,30	162,21
5.	Population density per square kilometre, 1986...	162,6	168,7	697,2	21,5	25,1	1 659,2
POPULATION CHARACTERISTICS							
6.	Total population.....	342,300	303,640	1,010	2,190	4,930	269,140
by sex and age							
7.	Male, total.....	164,995	146,310	500	1,065	2,565	128,780
8.	0 - 4 years.....	12,025	10,685	50	60	180	9,485
9.	5 - 9 years.....	11,405	10,045	45	65	195	8,780
10.	10 - 14 years.....	11,730	10,280	45	90	225	8,880
11.	15 - 19 years.....	12,850	11,285	30	80	220	9,770
12.	20 - 24 years.....	16,015	14,465	25	75	170	13,160
13.	25 - 34 years.....	29,560	26,685	105	135	330	24,175
14.	35 - 44 years.....	23,560	20,840	75	160	435	18,190
15.	45 - 54 years.....	16,780	14,825	45	115	320	12,745
16.	55 - 64 years.....	15,380	13,605	35	115	270	11,760
17.	65 - 74 years.....	10,345	8,970	35	90	160	7,805
18.	75 years and over.....	5,355	4,610	20	65	60	4,030
19.	Female, total.....	177,305	157,335	510	1,125	2,355	140,360
20.	0 - 4 years.....	11,585	10,375	55	55	140	9,210
21.	5 - 9 years.....	10,725	9,405	35	50	185	8,210
22.	10 - 14 years.....	11,185	9,750	35	80	210	8,420
23.	15 - 19 years.....	12,340	10,850	35	80	205	9,470
24.	20 - 24 years.....	17,075	15,490	30	60	130	14,355
25.	25 - 34 years.....	31,685	28,655	115	150	305	26,210
26.	35 - 44 years.....	24,645	21,950	75	140	455	19,345
27.	45 - 54 years.....	17,440	15,555	45	120	250	13,585
28.	55 - 64 years.....	17,260	15,190	35	115	240	13,410
29.	65 - 74 years.....	13,130	11,340	35	95	150	10,200
30.	75 years and over.....	10,235	8,770	20	185	80	7,950
by marital status							
31.	Single (never married), total.....	140,865	125,765	395	920	2,090	111,700
32.	Single (never married), 15 years of age and over.....	72,215	65,220	130	520	955	58,710
33.	Married (includes separated).....	173,815	153,785	565	1,005	2,615	135,250
34.	Widowed.....	17,990	15,505	45	225	170	14,030
35.	Divorced.....	9,635	8,595	10	45	55	8,165
by mother tongue							
36.	Single responses.....	333,880	295,930	1,005	2,160	4,840	261,940
37.	English.....	297,245	262,230	955	1,900	4,420	231,215
38.	French.....	3,370	3,035	5	10	35	2,845
39.	Non-official languages.....	33,260	30,665	45	250	385	27,880
40.	German.....	4,485	4,020	10	35	95	3,395
41.	Dutch.....	4,290	3,675	20	135	160	2,590
42.	Italian.....	3,945	3,750	-	5	25	3,550
43.	Portuguese.....	3,265	3,260	-	5	5	3,205
44.	Polish.....	2,640	2,405	-	10	40	2,230
45.	Other languages.....	14,640	13,540	15	60	60	12,905
46.	Multiple responses.....	8,425	7,715	5	35	90	7,200
47.	English and French.....	1,380	1,215	-	5	-	1,165
48.	English and non-official language(s).....	6,540	6,055	5	25	80	5,615
49.	French and non-official language(s).....	85	85	-	-	-	80
	English, French and non-official language(s).....	210	190	-	-	-	170
51.	Non-official languages.....	205	180	-	-	-	165

Tableau 2.

Certaines caractéristiques des subdivisions de recensement composantes de la région métropolitaine de recensement, recensement de 1986 - données intégrales

London, TP	North Dorchester, TP	Southwold, TP	West Nissouri, TP	Westminster, TP	St. Thomas (Primary - Primaire)	PCA/ARP	Caractéristiques	N°
							POPULATION/SUPERFICIE	
5,738	6,847	4,457	3,343	5,952	38,318A		Population, 1981(1).....	1.
5,841	6,983	4,336	3,282	5,932	38,658		Population, 1986.....	2.
1.8%	2.0%	-2.7%	-1.8%	-0.3%	0.9%		Taux de variation de la population, 1981-1986...	3.
343.82	222.69	306.93	239.88	224.69	304.96		Superficie en kilomètres carrés, 1986.....	4.
17.0	31.4	14.1	13.7	26.4	126.8		Densité de la population par kilomètre carré, 1986.....	5.
							CARACTÉRISTIQUES DE LA POPULATION	
5,840	6,980	4,340	3,280	5,935	38,660		Population totale.....	6.
							selon le sexe et l'âge	
2,980	3,530	2,165	1,680	3,040	18,685		Hommes, total.....	7.
190	240	155	120	200	1,340		0 - 4 ans.....	8.
195	250	165	125	230	1,355		5 - 9 ans.....	9.
225	300	185	125	210	1,450		10 - 14 ans.....	10.
260	340	190	155	250	1,555		15 - 19 ans.....	11.
250	275	160	115	240	1,540		20 - 24 ans.....	12.
420	540	300	250	425	2,875		25 - 34 ans.....	13.
425	535	345	250	425	2,720		35 - 44 ans.....	14.
350	475	225	175	380	1,955		45 - 54 ans.....	15.
385	315	205	175	345	1,775		55 - 64 ans.....	16.
195	200	140	125	225	1,370		65 - 74 ans.....	17.
95	70	110	60	105	745		75 ans et plus.....	18.
2,860	3,455	2,170	1,600	2,895	19,975		Femmes, total.....	19.
215	245	155	125	180	1,210		0 - 4 ans.....	20.
195	255	165	125	190	1,320		5 - 9 ans.....	21.
200	295	175	135	210	1,430		10 - 14 ans.....	22.
245	305	185	110	220	1,490		15 - 19 ans.....	23.
205	250	135	135	195	1,585		20 - 24 ans.....	24.
400	525	320	235	400	3,025		25 - 34 ans.....	25.
420	540	300	250	425	2,700		35 - 44 ans.....	26.
350	455	215	175	360	1,890		45 - 54 ans.....	27.
350	310	210	160	360	2,070		55 - 64 ans.....	28.
185	190	145	105	240	1,785		65 - 74 ans.....	29.
95	95	170	50	125	1,465		75 ans et plus.....	30.
							selon l'état matrimonial	
2,370	2,870	1,755	1,360	2,300	15,105		Célibataires (jamais marié(e)s), total.....	31.
1,155	1,285	765	610	1,085	6,995		Célibataires (jamais marié(e)s), 15 ans et plus.....	32.
3,180	3,800	2,285	1,780	3,310	20,035		Marié(e)s (comprend séparé(e)s).....	33.
220	230	250	105	235	2,485		Veufs (ves).....	34.
75	85	45	35	85	1,040		Divorcé(e)s.....	35.
							selon la langue maternelle	
5,760	6,840	4,280	3,240	5,850	37,850		Réponses uniques.....	36.
5,225	6,205	4,005	2,995	5,315	35,020		Anglais.....	37.
30	40	15	5	45	335		Français.....	38.
505	605	270	240	490	2,600		Langues non officielles.....	39.
90	195	50	55	100	465		Allemand.....	40.
185	200	135	90	165	610		Néerlandais.....	41.
50	35	5	20	65	195		Italien.....	42.
10	20	-	10	10	5		Portugais.....	43.
35	50	15	15	15	235		Polonais.....	44.
135	105	65	60	140	1,095		Autres langues.....	45.
80	145	45	45	80	705		Réponses multiples.....	46.
5	15	5	5	5	170		Anglais et français.....	47.
60	120	35	30	70	485		Anglais et langue(s) non officielle(s).....	48.
-	-	-	-	-	-		Français et langue(s) non officielle(s).....	49.
-	5	-	5	5	20		Anglais, français et langue(s) non officielle(s).....	50.
10	-	-	-	-	25		Langues non officielles.....	51.

Table 2. (continued)

Selected Characteristics for Component Census Subdivisions of the Census Metropolitan Area,
1986 Census - 100% data

No.	Characteristics	London (Consolidated - Unifiée)	London (Primary - Primaire)	Belmont, VL	Delaware, TP	Lobo, TP	London, C
		CMA/RMR	PCMA/RMRP				
DWELLING CHARACTERISTICS							
1.	Total number of occupied private dwellings.....	129,380	115,325	345	595	1,475	104,325
by tenure							
2.	Owned.....	74,830	65,385	285	495	1,325	56,180
3.	Rented.....	54,555	49,935	65	100	145	48,145
4.	On reserve (2).....	-	-	-	-	-	-
by type of dwelling							
5.	Single-detached house.....	72,885	63,005	300	575	1,430	52,710
6.	Apartment, 5 or more storeys.....	21,355	20,675	-	-	-	20,670
7.	Movable dwelling.....	280	275	-	-	5	145
8.	All other types (3).....	34,870	31,375	45	15	35	30,800
HOUSEHOLD CHARACTERISTICS							
Private Households							
9.	Total number of private households.....	129,380	115,330	345	595	1,475	104,325
by size of household							
10.	1 person.....	31,615	28,455	55	70	140	27,150
11.	2 persons.....	41,580	37,175	95	170	440	33,725
12.	3 persons.....	21,720	19,250	75	110	270	17,230
13.	4 - 5 persons.....	31,010	27,380	110	210	535	23,695
14.	6 - 9 persons.....	3,415	3,030	5	30	90	2,500
15.	10 or more persons.....	40	30	-	-	-	25
by number of families							
16.	Non-family household.....	38,140	34,555	65	95	170	32,970
17.	1 census family.....	90,360	79,985	280	490	1,290	70,670
18.	2 or more census families.....	880	790	5	10	15	685
Persons in Private Households							
19.	Total.....	334,910	297,455	1,010	1,845	4,705	263,795
20.	Average number of persons per household.....	2.6	2.6	2.9	3.1	3.2	2.5
CENSUS FAMILY CHARACTERISTICS							
Census families							
21.	Total number of census families in private households.....	92,145	81,580	285	510	1,315	72,045
by size of family							
22.	2 persons.....	39,925	35,475	90	170	465	31,920
23.	3 persons.....	20,465	18,075	80	125	260	16,095
24.	4 persons.....	21,475	18,960	80	145	355	16,505
25.	5 or more persons.....	10,285	9,065	35	70	235	7,530
by family structure and presence of children							
26.	Number of husband-wife families.....	80,610	71,245	275	465	1,250	62,340
27.	With no children at home.....	33,200	29,415	85	150	435	26,235
28.	With children at home.....	47,405	41,830	190	315	815	36,105
29.	1 child at home.....	16,935	14,965	75	105	240	13,145
30.	2 children at home.....	20,460	18,045	80	135	345	15,650
31.	3 or more children at home.....	10,020	8,825	35	75	230	7,310
32.	Number of lone-parent families.....	11,535	10,330	15	45	70	9,715
33.	Male parent.....	1,715	1,515	-	10	30	1,335
34.	1 child at home.....	1,085	975	-	5	10	865
35.	2 children at home.....	475	405	-	5	10	350
36.	3 or more children at home.....	160	140	-	-	5	125
37.	Female parent.....	9,820	8,810	10	30	40	8,375
38.	1 child at home.....	5,630	5,085	5	15	20	4,820
39.	2 children at home.....	3,060	2,705	-	10	10	2,600
40.	3 or more children at home.....	1,125	1,015	-	5	10	950

Tableau 2. (suite)

Certaines caractéristiques des subdivisions de recensement composantes de la région métropolitaine de recensement, recensement de 1986 - données intégrales

London, TP	North Dorchester, TP	Southwold, TP	West Nissouri, TP	Westminster, TP	St. Thomas (Primary - Primaire)	Caractéristiques	N°	
						PCA/ARP		
CARACTÉRISTIQUES DU LOGEMENT								
1,925	2,240	1,350	1,075	2,000	14,055	Nombre total de logements privés occupés.....	1.	
selon le mode d'occupation								
1,515	1,935	1,135	865	1,660	9,430	Possédé.....	2.	
410	305	215	210	340	4,620	Loué.....	3.	
-	-	-	-	-	-	Dans une réserve (2).....	4.	
selon le type de logement								
1,790	2,020	1,320	970	1,885	9,880	Maison individuelle non attenante.....	5.	
-	-	-	-	-	675	Appartement, 5 étages ou plus.....	6.	
10	90	-	25	5	5	Logement mobile.....	7.	
125	130	25	75	115	3,495	Tous autres types (3).....	8.	
CARACTÉRISTIQUES DU MÉNAGE								
Ménages privés								
1,925	2,240	1,350	1,075	2,000	14,055	Nombre total de ménages privés.....	9.	
selon la taille du ménage								
255	255	155	135	235	3,160	1 personne.....	10.	
610	655	425	345	710	4,405	2 personnes.....	11.	
345	445	240	180	355	2,465	3 personnes.....	12.	
630	780	455	360	610	3,625	4 - 5 personnes.....	13.	
80	105	75	55	85	385	6 - 9 personnes.....	14.	
5	5	-	-	-	10	10 personnes ou plus.....	15.	
selon le nombre de familles								
310	310	180	165	295	3,580	Ménage non familial.....	16.	
1,600	1,910	1,155	900	1,685	10,380	1 famille de recensement.....	17.	
15	25	15	10	15	90	2 familles de recensement ou plus.....	18.	
Personnes dans les ménages privés								
5,810	6,960	4,160	3,265	5,900	37,450	Total.....	19.	
3.0	3.1	3.1	3.0	3.0	2.7	Nombre moyen de personnes par ménage.....	20.	
CARACTÉRISTIQUES DE LA FAMILLE DE RECENSEMENT								
Familles de recensement								
Nombre total de familles de recensement dans les ménages privés.....								21.
selon la taille de la famille								
1,635	1,960	1,185	915	1,720	10,570	2 personnes.....	22.	
625	675	460	340	730	4,450	3 personnes.....	23.	
335	440	235	170	335	2,390	4 personnes.....	24.	
405	545	290	245	400	2,515	5 personnes ou plus.....	25.	
275	300	205	160	255	1,215			
selon la structure de la famille et la présence d'enfants								
Nombre de familles époux-épouse.....								26.
1,530	1,830	1,100	860	1,600	9,365	Sans enfants à la maison.....	27.	
560	595	400	310	650	3,790	Avec enfants à la maison.....	28.	
975	1,235	695	555	950	5,575	1 enfant à la maison.....	29.	
315	410	215	160	310	1,965	2 enfants à la maison.....	30.	
390	530	285	235	390	2,415	3 enfants ou plus à la maison.....	31.	
270	295	205	155	250	1,195			
Nombre de familles monoparentales.....								32.
105	130	85	55	120	1,205	Parent de sexe masculin.....	33.	
30	35	25	20	30	195	1 enfant à la maison.....	34.	
20	25	15	10	20	110	2 enfants à la maison.....	35.	
5	10	5	-	5	65	3 enfants ou plus à la maison.....	36.	
-	5	-	5	5	15			
80	95	60	35	85	1,010	Parent de sexe féminin.....	37.	
45	60	40	25	55	545	1 enfant à la maison.....	38.	
15	25	15	5	25	355	2 enfants à la maison.....	39.	
15	10	10	10	10	105	3 enfants ou plus à la maison.....	40.	

Voir nota, renvoi(s) et abréviation(s) sur l'encart à la fin de la publication.

Table 2. (continued)

Selected Characteristics for Component Census Subdivisions of the Census Metropolitan Area,
1986 Census - 100% data

No.	Characteristics	London (Consolidated - Unifiée) CMA/RMR	London (Primary - Primaire) PCMA/RMRP	Belmont, VL	Delaware, TP	Lobo, TP	London, C
CENSUS FAMILY CHARACTERISTICS (concluded)							
Children in Census Families							
1.	Total number of children at home.....	108,845	96,200	365	700	1,830	83,530
by age							
2.	Under 6 years of age.....	27,550	24,555	120	135	390	21,755
3.	6 - 14 years.....	39,765	34,830	145	255	725	30,180
4.	15 - 17 years.....	14,130	12,400	45	95	265	10,625
5.	18 - 24 years.....	21,740	19,340	55	160	360	16,655
6.	25 years and over.....	5,655	5,075	5	55	90	4,315
7.	Average number of children per census family(4).....	1.2	1.2	1.3	1.4	1.4	1.2
Persons in Private Households							
by census family status and living arrangements							
8.	Total number of persons.....	334,905	297,455	1,010	1,850	4,710	263,795
9.	Number of non-family persons.....	53,305	48,435	85	175	305	45,875
10.	Living with relatives (5).....	9,275	8,375	10	50	100	7,635
11.	Living with non-relatives only.....	12,415	11,605	20	50	65	11,090
12.	Living alone.....	31,620	28,455	55	70	140	27,150
13.	Number of family persons.....	281,605	249,025	925	1,675	4,395	217,915
14.	Average number of persons per census family.....	3.1	3.1	3.2	3.3	3.3	3.0
15.	Total number of persons 65 years and over.....	35,365	30,585	105	150	365	27,425
16.	Number of non-family persons 65 years and over.....	14,265	12,295	40	60	110	11,320
17.	Living with relatives (5).....	2,445	2,195	5	20	35	1,920
18.	Living with non-relatives only.....	585	495	-	5	5	455
19.	Living alone.....	11,240	9,605	40	35	75	8,940
20.	Number of family persons 65 years and over.....	21,095	18,285	60	90	255	16,105
ECONOMIC FAMILY CHARACTERISTICS							
Economic Families							
21.	Total number of economic families in private households.....	93,495	82,820	285	510	1,320	73,255
by size of family							
22.	2 persons.....	39,150	34,820	90	165	435	31,425
23.	3 persons.....	20,850	18,425	75	115	270	16,415
24.	4 persons.....	21,775	19,205	80	145	350	16,735
25.	5 or more persons.....	11,725	10,375	35	85	260	8,685
Persons in Private Households							
26.	Total.....	334,910	297,455	1,010	1,845	4,705	263,795
27.	Number of unattached individuals.....	44,030	40,055	75	125	205	38,240
28.	Number of economic family persons.....	290,875	257,400	930	1,725	4,500	225,555
29.	Average number of persons per economic family.....	3.1	3.1	3.3	3.4	3.4	3.1

Tableau 2. (suite)

Certaines caractéristiques des subdivisions de recensement composantes de la région métropolitaine de recensement, recensement de 1986 - données intégrales

London, TP	North Dorchester, TP	Southwold, TP	West Nissouri, TP	Westminster, TP	St. Thomas (Primary - Primaire)	PCA/ARP	Caractéristiques	N°
							CARACTÉRISTIQUES DE LA FAMILLE DE RECENSEMENT (fin)	
							Enfants dans les familles de recensement	
2,155	2,680	1,585	1,245	2,105	12,650	Nombre total d'enfants à la maison.....	1.	
							selon l'âge	
470	570	365	285	455	2,995	Moins de 6 ans.....	2.	
730	985	610	460	740	4,835	6 - 14 ans.....	3.	
295	390	230	175	285	1,725	15 - 17 ans.....	4.	
510	590	300	225	490	2,405	18 - 24 ans.....	5.	
160	135	80	95	135	585	25 ans et plus.....	6.	
1.3	1.4	1.3	1.4	1.2	1.2	Nombre moyen d'enfants par famille de recensement (4).....	7.	
							Personnes dans les ménages privés	
							selon la situation des particuliers dans la famille de recensement et modalité de vie	
5,810	6,960	4,160	3,260	5,900	37,450	Nombre total de personnes.....	8.	
485	490	295	240	480	4,870	Nombre de personnes hors famille.....	9.	
145	150	90	65	130	895	Vivant avec des personnes apparentées (5)....	10.	
90	85	45	50	110	810	Vivant avec des personnes non apparentées seulement.....	11.	
255	255	160	135	240	3,160	Vivant seules.....	12.	
5,325	6,470	3,870	3,015	5,430	32,580	Nombre de personnes dans les familles.....	13.	
3.3	3.3	3.3	3.3	3.2	3.1	Nombre moyen de personnes par famille de recensement.....	14.	
565	550	405	340	680	4,785	Nombre total de personnes de 65 ans et plus... et plus.....	15.	
185	185	115	90	195	1,970	Nombre de personnes hors famille de 65 ans et plus.....	16.	
50	50	30	30	55	245	Vivant avec des personnes apparentées (5)...	17.	
10	5	-	5	10	85	Vivant avec des personnes non apparentées seulement.....	18.	
130	135	85	50	130	1,635	Vivant seules.....	19.	
380	370	290	250	485	2,815	Nombre de personnes de 65 ans et plus dans les familles.....	20.	
							CARACTÉRISTIQUES DE LA FAMILLE ÉCONOMIQUE	
							Familles économiques	
1,650	1,960	1,185	925	1,730	10,675	Nombre total de familles économiques dans les ménages privés.....	21.	
							selon la taille de la famille	
595	640	435	340	700	4,330	2 personnes.....	22.	
345	450	240	175	345	2,425	3 personnes.....	23.	
395	545	300	240	415	2,570	4 personnes.....	24.	
305	330	220	170	275	1,350	5 personnes ou plus.....	25.	
							Personnes dans les ménages privés	
5,810	6,965	4,160	3,265	5,905	37,450	Total.....	26.	
345	340	200	180	350	3,975	Nombre de personnes seules.....	27.	
5,470	6,620	3,960	3,080	5,555	33,475	Nombre de personnes dans la famille économique.....	28.	
3.3	3.4	3.3	3.3	3.2	3.1	Nombre moyen de personnes par famille économique.....	29.	

Voir nota, renvoi(s) et abréviation(s) sur l'encart à la fin de la publication.

Table 2. (continued)

Selected Characteristics for Component Census Subdivisions of the Census Metropolitan Area,
1986 Census - 100% data

No.	Characteristics	Port Stanley, VL	St. Thomas, C	Yarmouth, TP			
POPULATION/LAND AREA							
1.	Population, 1981(1).....	1,891	28,169A	8,258A			
2.	Population, 1986.....	1,926	28,851	7,881			
3.	Population percentage change, 1981-1986.....	1.9%	2.4%	-4.6%			
4.	Land area in square kilometres, 1986.....	3.22	18.10	283.64			
5.	Population density per square kilometre, 1986...	598.1	1 594.0	27.8			
POPULATION CHARACTERISTICS							
6.	Total population.....	1,925	28,850	7,880			
by sex and age							
7.	Male, total.....	960	13,740	3,985			
8.	0 - 4 years.....	55	1,050	235			
9.	5 - 9 years.....	60	1,030	270			
10.	10 - 14 years.....	60	1,055	335			
11.	15 - 19 years.....	70	1,120	360			
12.	20 - 24 years.....	75	1,175	290			
13.	25 - 34 years.....	135	2,205	530			
14.	35 - 44 years.....	125	1,945	640			
15.	45 - 54 years.....	105	1,355	490			
16.	55 - 64 years.....	115	1,230	435			
17.	65 - 74 years.....	120	980	270			
18.	75 years and over.....	45	575	125			
19.	Female, total.....	965	15,115	3,900			
20.	0 - 4 years.....	55	915	245			
21.	5 - 9 years.....	50	1,010	270			
22.	10 - 14 years.....	55	1,050	325			
23.	15 - 19 years.....	60	1,075	350			
24.	20 - 24 years.....	45	1,270	265			
25.	25 - 34 years.....	130	2,365	535			
26.	35 - 44 years.....	145	1,945	610			
27.	45 - 54 years.....	90	1,340	460			
28.	55 - 64 years.....	125	1,500	445			
29.	65 - 74 years.....	125	1,400	260			
30.	75 years and over.....	85	1,245	135			
by marital status							
31.	Single (never married), total.....	625	11,300	3,180			
32.	Single (never married), 15 years of age and over.....	300	5,190	1,505			
33.	Married (includes separated).....	1,080	14,595	4,355			
34.	Widowed.....	155	2,080	260			
35.	Divorced.....	65	885	90			
by mother tongue							
36.	Single responses.....	1,885	28,305	7,760			
37.	English.....	1,845	26,035	7,135			
38.	French.....	5	300	35			
39.	Non-official languages.....	35	1,980	585			
40.	German.....	10	310	145			
41.	Dutch.....	15	345	255			
42.	Italian.....	-	175	20			
43.	Portuguese.....	-	5	-			
44.	Polish.....	-	215	20			
45.	Other languages.....	10	935	150			
46.	Multiple responses.....	35	545	125			
47.	English and French.....	15	120	35			
48.	English and non-official language(s).....	25	395	65			
49.	French and non-official language(s).....	-	5	-			
50.	English, French and non-official language(s).....	-	15	5			
51.	Non-official languages.....	-	10	15			

Tableau 2. (suite)

Certaines caractéristiques des subdivisions de recensement composantes de la région métropolitaine de recensement, recensement de 1986 - données intégrales

						Caractéristiques	N°
						POPULATION/SUPERFICIE	
						Population, 1981(1).....	1.
						Population, 1986.....	2.
						Taux de variation de la population, 1981-1986....	3.
						Superficie en kilomètres carrés, 1986.....	4.
						Densité de la population par kilomètre carré, 1986.....	5.
						CARACTÉRISTIQUES DE LA POPULATION	
						Population totale.....	6.
						selon le sexe et l'âge	
						Hommes, total.....	7.
						0 - 4 ans.....	8.
						5 - 9 ans.....	9.
						10 - 14 ans.....	10.
						15 - 19 ans.....	11.
						20 - 24 ans.....	12.
						25 - 34 ans.....	13.
						35 - 44 ans.....	14.
						45 - 54 ans.....	15.
						55 - 64 ans.....	16.
						65 - 74 ans.....	17.
						75 ans et plus.....	18.
						Femmes, total.....	19.
						0 - 4 ans.....	20.
						5 - 9 ans.....	21.
						10 - 14 ans.....	22.
						15 - 19 ans.....	23.
						20 - 24 ans.....	24.
						25 - 34 ans.....	25.
						35 - 44 ans.....	26.
						45 - 54 ans.....	27.
						55 - 64 ans.....	28.
						65 - 74 ans.....	29.
						75 ans et plus.....	30.
						selon l'état matrimonial	
						Célibataires (jamais marié(e)s), total.....	31.
						Célibataires (jamais marié(e)s), 15 ans et plus.....	32.
						Marié(e)s (comprend séparé(e)s).....	33.
						Veufs (ves).....	34.
						Divorcé(e)s.....	35.
						selon la langue maternelle	
						Réponses uniques.....	36.
						Anglais.....	37.
						Français.....	38.
						Langues non officielles.....	39.
						Allemand.....	40.
						Néerlandais.....	41.
						Italien.....	42.
						Portugais.....	43.
						Polonais.....	44.
						Autres langues.....	45.
						Réponses multiples.....	46.
						Anglais et français.....	47.
						Anglais et langue(s) non officielle(s).....	48.
						Français et langue(s) non officielle(s).....	49.
						Anglais, français et langue(s) non officielle(s).....	50.
						Langues non officielles.....	51.

Table 2. (continued)

Selected Characteristics for Component Census Subdivisions of the Census Metropolitan Area,
1986 Census - 100% data

No.	Characteristics	Port Stanley, VL	St. Thomas, C	Yarmouth, TP			
DWELLING CHARACTERISTICS							
1.	Total number of occupied private dwellings.....	745	10,840	2,470			
by tenure							
2.	Owned.....	580	6,680	2,170			
3.	Rented.....	165	4,160	305			
4.	On reserve (2).....	-	-	-			
by type of dwelling							
5.	Single-detached house.....	660	6,810	2,405			
6.	Apartment, 5 or more storeys.....	-	675	-			
7.	Movable dwelling.....	-	5	5			
8.	All other types (3).....	85	3,350	60			
HOUSEHOLD CHARACTERISTICS							
Private Households							
9.	Total number of private households.....	745	10,840	2,470			
by size of household							
10.	1 person.....	170	2,735	260			
11.	2 persons.....	295	3,340	780			
12.	3 persons.....	120	1,835	505			
13.	4 - 5 persons.....	140	2,660	820			
14.	6 - 9 persons.....	20	260	110			
15.	10 or more persons.....	-	5	-			
by number of families							
16.	Non-family household.....	195	3,090	300			
17.	1 census family.....	545	7,690	2,145			
18.	2 or more census families.....	10	60	25			
Persons in Private Households							
19.	Total.....	1,835	28,000	7,620			
20.	Average number of persons per household.....	2.5	2.6	3.1			
CENSUS FAMILY CHARACTERISTICS							
Census families							
21.	Total number of census families in private households.....	560	7,810	2,200			
by size of family							
22.	2 persons.....	295	3,325	825			
23.	3 persons.....	120	1,780	495			
24.	4 persons.....	110	1,870	535			
25.	5 or more persons.....	40	830	345			
by family structure and presence of children							
26.	Number of husband-wife families.....	500	6,775	2,095			
27.	With no children at home.....	260	2,770	755			
28.	With children at home.....	240	4,000	1,335			
29.	1 child at home.....	100	1,410	460			
30.	2 children at home.....	105	1,780	530			
31.	3 or more children at home.....	35	810	350			
32.	Number of lone-parent families.....	60	1,040	105			
33.	Male parent.....	15	155	25			
34.	1 child at home.....	10	85	20			
35.	2 children at home.....	-	60	10			
36.	3 or more children at home.....	5	10	-			
37.	Female parent.....	45	880	85			
38.	1 child at home.....	25	470	45			
39.	2 children at home.....	10	310	25			
40.	3 or more children at home.....	5	100	-			

Tableau 2. (suite)

Certaines caractéristiques des subdivisions de recensement composantes de la région métropolitaine de recensement, recensement de 1986 - données intégrales

						Caractéristiques	N°
						CARACTÉRISTIQUES DU LOGEMENT	
						Nombre total de logements privés occupés.....	1.
						selon le mode d'occupation	
						Possédé.....	2.
						Loué.....	3.
						Dans une réserve (2).....	4.
						selon le type de logement	
						Maison individuelle non attenante.....	5.
						Appartement, 5 étages ou plus.....	6.
						Logement mobile.....	7.
						Tous autres types (3).....	8.
						CARACTÉRISTIQUES DU MÉNAGE	
						Ménages privés	
						Nombre total de ménages privés.....	9.
						selon la taille du ménage	
						1 personne.....	10.
						2 personnes.....	11.
						3 personnes.....	12.
						4 - 5 personnes.....	13.
						6 - 9 personnes.....	14.
						10 personnes ou plus.....	15.
						selon le nombre de familles	
						Ménage non familial.....	16.
						1 famille de recensement.....	17.
						2 familles de recensement ou plus.....	18.
						Personnes dans les ménages privés	
						Total.....	19.
						Nombre moyen de personnes par ménage.....	20.
						CARACTÉRISTIQUES DE LA FAMILLE DE RECENSEMENT	
						Familles de recensement	
						Nombre total de familles de recensement dans les ménages privés.....	21.
						selon la taille de la famille	
						2 personnes.....	22.
						3 personnes.....	23.
						4 personnes.....	24.
						5 personnes ou plus.....	25.
						selon la structure de la famille et la présence d'enfants	
						Nombre de familles époux-épouse.....	26.
						Sans enfants à la maison.....	27.
						Avec enfants à la maison.....	28.
						1 enfant à la maison.....	29.
						2 enfants à la maison.....	30.
						3 enfants ou plus à la maison.....	31.
						Nombre de familles monoparentales.....	32.
						Parent de sexe masculin.....	33.
						1 enfant à la maison.....	34.
						2 enfants à la maison.....	35.
						3 enfants ou plus à la maison.....	36.
						Parent de sexe féminin.....	37.
						1 enfant à la maison.....	38.
						2 enfants à la maison.....	39.
						3 enfants ou plus à la maison.....	40.

Table 2. (concluded)

Selected Characteristics for Component Census Subdivisions of the Census Metropolitan Area,
1986 Census - 100% data

No.	Characteristics	Port Stanley, VL	St. Thomas, C	Yarmouth, TP			
CENSUS FAMILY CHARACTERISTICS (concluded)							
Children in Census Families							
1.	Total number of children at home.....	515	9,300	2,835			
by age							
2.	Under 6 years of age.....	125	2,300	575			
3.	6 - 14 years.....	195	3,670	1,075			
4.	15 - 17 years.....	75	1,225	430			
5.	18 - 24 years.....	90	1,690	620			
6.	25 years and over.....	30	415	140			
7.	Average number of children per census family(4) .	0.9	1.2	1.3			
Persons in Private Households							
by census family status and living arrangements							
8.	Total number of persons.....	1,835	27,995	7,625			
9.	Number of non-family persons.....	260	4,120	495			
10.	Living with relatives (5).....	45	690	160			
11.	Living with non-relatives only.....	45	690	80			
12.	Living alone.....	170	2,735	260			
13.	Number of family persons.....	1,575	23,880	7,125			
14.	Average number of persons per census family.....	2.8	3.1	3.2			
15.	Total number of persons 65 years and over.....	315	3,715	750			
Number of non-family persons 65 years and over							
16.	Living with relatives (5).....	105	1,660	200			
17.	Living with non-relatives only.....	15	180	55			
18.	Living alone.....	10	70	10			
19.	Living alone.....	85	1,410	140			
20.	Number of family persons 65 years and over..	210	2,055	550			
ECONOMIC FAMILY CHARACTERISTICS							
Economic Families							
21.	Total number of economic families in private households.....	565	7,910	2,200			
by size of family							
22.	2 persons.....	285	3,260	785			
23.	3 persons.....	120	1,805	500			
24.	4 persons.....	115	1,915	540			
25.	5 or more persons.....	45	930	375			
Persons in Private Households							
26.	Total.....	1,835	27,995	7,625			
27.	Number of unattached individuals.....	210	3,425	340			
28.	Number of economic family persons.....	1,625	24,570	7,280			
29.	Average number of persons per economic family...	2.9	3.1	3.3			

Tableau 2. (fin)

Certaines caractéristiques des subdivisions de recensement composantes de la région métropolitaine de recensement, recensement de 1986 - données intégrales

						Caractéristiques	N°
						CARACTÉRISTIQUES DE LA FAMILLE DE RECENSEMENT (fin)	
						Enfants dans les familles de recensement	
						Nombre total d'enfants à la maison.....	1.
						selon l'âge	
						Moins de 6 ans.....	2.
						6 - 14 ans.....	3.
						15 - 17 ans.....	4.
						18 - 24 ans.....	5.
						25 ans et plus.....	6.
						Nombre moyen d'enfants par famille de recensement (4).....	7.
						Personnes dans les ménages privés	
						selon la situation des particuliers dans la famille de recensement et modalité de vie	
						Nombre total de personnes.....	8.
						Nombre de personnes hors famille.....	9.
						Vivant avec des personnes apparentées (5).....	10.
						Vivant avec des personnes non apparentées seulement.....	11.
						Vivant seules.....	12.
						Nombre de personnes dans les familles.....	13.
						Nombre moyen de personnes par famille de recensement.....	14.
						Nombre total de personnes de 65 ans et plus... ..	15.
						Nombre de personnes hors famille de 65 ans et plus.....	16.
						Vivant avec des personnes apparentées (5)...	17.
						Vivant avec des personnes non apparentées seulement.....	18.
						Vivant seules.....	19.
						Nombre de personnes de 65 ans et plus dans les familles.....	20.
						CARACTÉRISTIQUES DE LA FAMILLE ÉCONOMIQUE	
						Familles économiques	
						Nombre total de familles économiques dans les ménages privés.....	21.
						selon la taille de la famille	
						2 personnes.....	22.
						3 personnes.....	23.
						4 personnes.....	24.
						5 personnes ou plus.....	25.
						Personnes dans les ménages privés	
						Total.....	26.
						Nombre de personnes seules.....	27.
						Nombre de personnes dans la famille économique.....	28.
						Nombre moyen de personnes par famille économique.....	29.

**REFERENCE MATERIAL
IN
ENGLISH**

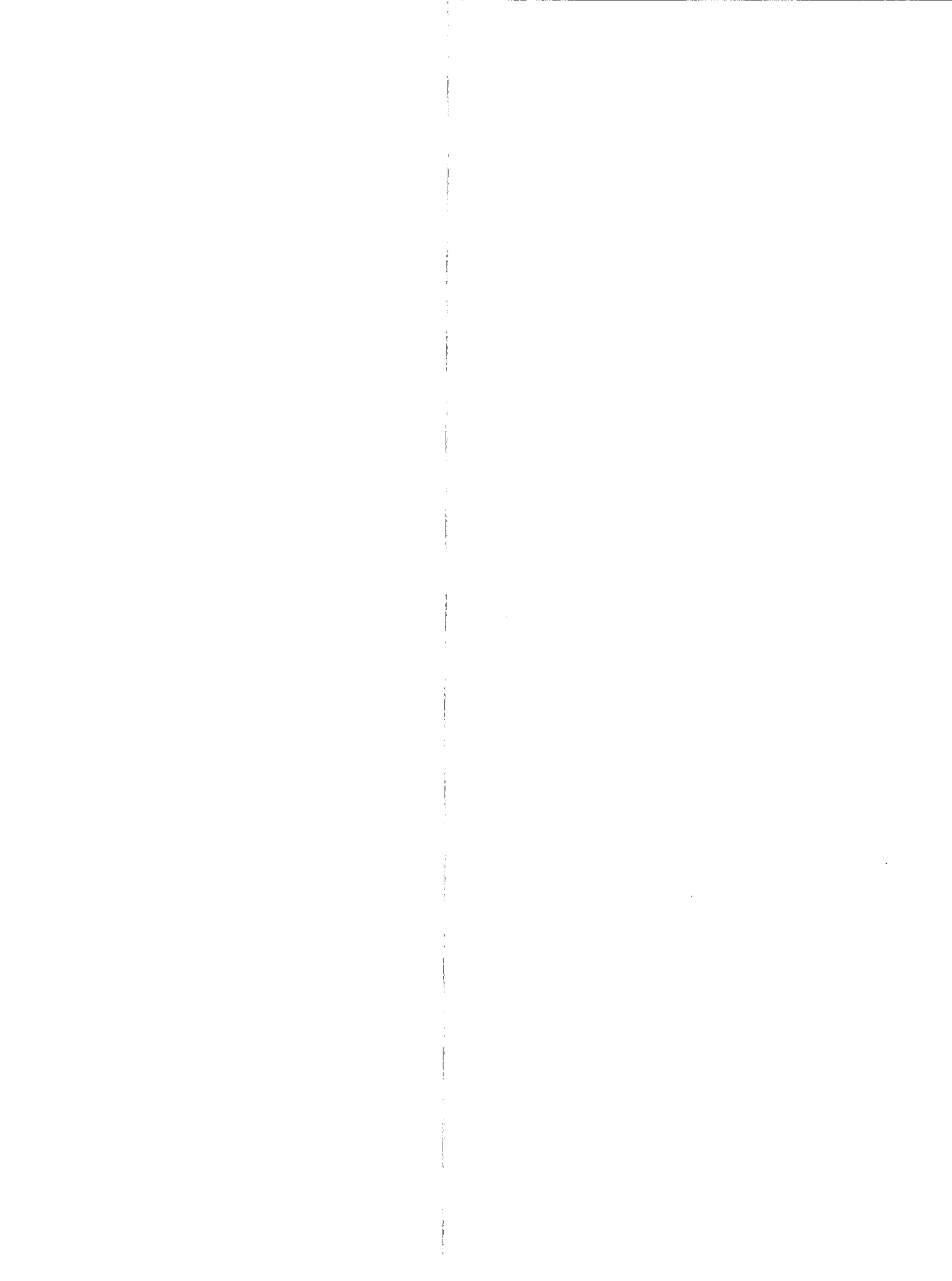

DEFINITIONS

The definitions of geographic terms and census concepts are presented here in summary form only. Users should refer to the **1986 Census Dictionary** (Catalogue No. 99-101E or F) for the full definitions and additional remarks related to these concepts and definitions.

GEOGRAPHIC TERMS:

CENSUS AGGLOMERATION (CA)

Concept and General Criteria

The general concept of a census agglomeration (CA) is one of a large urbanized core, together with adjacent urban and rural areas which have a high degree of economic and social integration with that core.

A CA is defined as the main labour market area of an urban area (the urbanized core) of at least 10,000 population, based on the previous census. Once a CA attains an urbanized core population of at least 100,000, based on the previous census, it becomes a census metropolitan area (CMA).

CAs are comprised of one or more census subdivisions (CSDs) which meet at least one of the following criteria:

- (1) the CSD falls completely or partly inside the urbanized core;
- (2) at least 50% of the employed labour force living in the CSD works in the urbanized core; or
- (3) at least 25% of the employed labour force working in the CSD lives in the urbanized core.

Regular and Consolidated CAs

In some parts of the country, adjacent CAs are socially and economically interrelated. When this occurs, they are grouped into a single consolidated CA. A regular CA, on the other hand, is free-standing. It is either not adjacent to another CA or not sufficiently related to another CA to be consolidated.

To be eligible for consolidation, the total commuting interchange between the adjacent CAs must be equal to at least 35% of the labour force living in the smaller CA. After consolidation, the original CAs become subregions (called primary CAs) within the consolidated CA.

Additional Criteria and Procedures for Inclusion of CSDs in CAs

In addition to criteria (1), (2) and (3) outlined above, the following criteria are applied to determine if a CSD is to be included:

- (4) If the commuting flow is less than 100 persons, CSDs are excluded from the CA, even if criteria (2) or (3) apply.
- (5) Even if criteria (2), (3) or (4) apply, CSDs may be included or excluded to maintain the contiguity of the CA.
- (6) CSD components of census-tracted CAs are retained for historical comparability even if they no longer meet criteria (2) or (3).

All the above criteria have been ranked in priority order. A CSD meeting the criteria for two or more CMAs/CAs is included in the CMA or CA for which it has the highest ranked criterion. If the CSD meets criteria that have the same rank, the decision is based on the actual population or on the number of commuters involved.

Exceptions to the above delineation criteria may occasionally be made in certain special situations.

Users should be aware that CA boundaries may not conform precisely with the main labour market area, since CAs must respect CSD limits.

CENSUS METROPOLITAN AREA (CMA)

Concept and General Criteria

The general concept of a census metropolitan area (CMA) is one of a very large urbanized core, together with adjacent urban and rural areas which have a high degree of economic and social integration with that core.

A CMA is defined as the main labour market area of an urban area (the urbanized core) of at least 100,000 population, based on the previous census. Once an area becomes a CMA, it is retained in the program even if its population subsequently declines.

Smaller labour market areas, centred on urbanized cores of at least 10,000 population, are included in the census agglomeration (CA) program.

CMAs are comprised of one or more census subdivisions (CSDs) which meet at least one of the following criteria:

- (1) the CSD falls completely or partly inside the urbanized core;
- (2) at least 50% of the employed labour force living in the CSD works in the urbanized core; or
- (3) at least 25% of the employed labour force working in the CSD lives in the urbanized core.

Regular and Consolidated CMAs

In some parts of the country, adjacent CMAs and CAs are socially and economically interrelated. When this occurs, they are grouped into a single consolidated CMA. A regular CMA, on the other hand, is free-standing. It is either not adjacent to another CMA or CA or not sufficiently related to another CMA or CA to be consolidated.

To be eligible for consolidation, the total commuting interchange between the adjacent CMAs and CAs must be equal to at least 35% of the labour force living in the smaller CMA or CA. After consolidation, the original CMAs and CAs become subregions (called primary CMAs and CAs) within the consolidated CMA.

Additional Criteria and Procedures for Inclusion of CSDs in CMAs

In addition to criteria (1), (2) and (3) outlined above, the following criteria are applied to determine if a CSD is to be included in the CMA:

- (4) If the commuting flow is less than 100 persons, CSDs are excluded from the CMA, even if criteria (2) or (3) apply.
- (5) Even if criteria (2), (3) or (4) apply, CSDs may be included or excluded to maintain the contiguity of the CMA.
- (6) CSD components of census tracted CMAs are retained for historical comparability even if they no longer meet criteria (2) or (3).

All the above criteria have been ranked in priority order. A CSD meeting the criteria for two or more CMAs/CAs is included in the one for which it has the highest ranked criterion. If the CSD meets criteria that have the same rank, the decision is based on the actual population or on the number of commuters involved.

Exceptions to the above delineation criteria may occasionally be made in certain special situations.

Users should be aware that CMA boundaries may not conform precisely with the main labour market area, since CMAs must respect CSD limits. CMAs

may also differ from metropolitan areas designated by local authorities for planning or other purposes.

CENSUS SUBDIVISION (CSD)

Refers to the general term applying to municipalities, Indian reserves, Indian settlements and unorganized territories.

In Newfoundland, Nova Scotia and British Columbia, the term also describes geostatistical areas that have been created by Statistics Canada in co-operation with the provinces as equivalents for municipalities.

CENSUS SUBDIVISION TYPE

Census subdivisions are classified into various types, according to official designations adopted by provincial or federal authorities. With the exception of unorganized territories, Indian reserves and Indian settlements, hamlets in the Northwest Territories and settlements in the Yukon Territory, the type indicates the municipal status of a CSD. The following list indicates the abbreviations used for the most common CSD types:

BOR	Borough
C	City - Cité
CM	County (Municipality)
COM	Community
CT	Canton (Municipalité de)
CU	Cantons unis (Municipalité de)
DM	District (Municipality)
HAM	Hamlet
ID	Improvement District
LGD	Local Government District
LOT	Township and Royalty
MD	Municipal District
NH	Northern Hamlet
NV	Northern Village
P	Paroisse (Municipalité de)
PAR	Parish
R	Indian Reserve - Réserve indienne
RM	Rural Municipality
RV	Resort Village
SA	Special Area
SCM	Subdivision of County Municipality
SD	Sans désignation (Municipalité)
S-E	Indian Settlement - Établissement indien
SET	Settlement
SRD	Subdivision of Regional District
SUN	Subdivision of Unorganized
SV	Summer Village
T	Town
TP	Township
UNO	Unorganized - Non organisé
V	Ville

VC	Village Cri
VK	Village Naskapi
VL	Village
VN	Village Nordique

CENSUS TRACT (CT)

Refers to a permanent small census geostatistical area established in large urban communities with the help of local specialists interested in urban and social science research. Census tracts are reviewed and approved by Statistics Canada according to the following criteria:

- (a) the boundaries must follow permanent and easily recognized lines on the ground;
- (b) the population must be between 2,500 and 8,000, with a preferred average of 4,000 persons, except for census tracts in the central business district, major industrial zones, or in peripheral rural or urban areas that may have either a lower or higher population;
- (c) the area must be as homogeneous as possible in terms of economic status and social living conditions; and
- (d) the shape must be as compact as possible.

All census metropolitan areas and all census agglomerations with a census subdivision having a population of 50,000 or more at the previous census are eligible for a census tract program. Once an urban centre is added to the program, it is retained even if its population subsequently declines.

While census tract boundaries do not necessarily respect census subdivision boundaries, they do respect the boundaries of census metropolitan areas and census agglomerations and their constituent primary census metropolitan areas and primary census agglomerations.

COMPONENT

Refers to the census subdivisions (CSDs) which form the building blocks of a census metropolitan area (CMA) or census agglomeration (CA), or of a primary census metropolitan area (PCMA) or primary census agglomeration (PCA).

GEOSTATISTICAL AREA

Refers to geographic areas delineated or employed for the tabulation and dissemination of census

data. This term applies to provinces and territories, census divisions, census subdivisions, census consolidated subdivisions, census metropolitan areas, census agglomerations, primary census metropolitan areas, primary census agglomerations, census tracts, provincial census tracts, urban areas, federal electoral districts and enumeration areas.

INDIAN RESERVE

Refers to land, the legal title to which is vested in Her Majesty, that has been set apart for the use and benefit of an Indian band and that is subject to the terms of the Indian Act. Since it is generally excluded from local jurisdiction and is administered by the Federal Department of Indian and Northern Affairs Canada (INAC), it is classified as a census subdivision (CSD) by Statistics Canada.

INDIAN SETTLEMENT

Refers to places, identified by the Federal Department of Indian and Northern Affairs Canada (INAC) for statistical purposes only, where a self-contained group of at least 10 Indian people reside more or less permanently. Indian settlements are usually located on Crown lands under federal or provincial jurisdiction. They have not been set apart for the use and benefit of an Indian band as is the case with Indian reserves.

LAND AREA

Refers to area measurement in square kilometres and excludes, wherever feasible, large bodies of water.

POPULATION DENSITY

Refers to the number of persons per square kilometre of land area.

PRIMARY CENSUS AGGLOMERATION (PCA) – PRIMARY CENSUS METROPOLITAN AREA (PCMA)

Refers to a labour market subregion within a larger consolidated census metropolitan area (CMA) or census agglomeration (CA).

Adjacent CMAs and CAs are consolidated into a single CMA or CA if the total commuting

interchange between the two is equal to at least 35% of the employed labour force living in the smaller CMA or CA. After consolidation, the original CMAs or CAs become PCMAs or PCAs within the new consolidated CMA or CA.

PROVINCIAL CENSUS TRACT (PCT)

Refers to a permanent small census geostatistical area of rural and/or urban type. PCTs exist in the area not included in the census tract program. Populations of PCTs generally vary between 3,000 and 8,000 with a preferred average of 5,000. Boundaries, as much as possible, follow permanent physical features and/or geographic units suggested by the provinces.

REFERENCE MAP

Refers to a map that identifies and locates the boundaries of census geostatistical areas.

CENSUS CONCEPTS:

AGE

Refers to the age at last birthday (as of the census reference date, June 3, 1986). This variable is derived from the date of birth question which asks day, month and year of birth. Persons who were unable to give the exact date of birth were asked to give the best possible estimate.

CENSUS FAMILY

Refers to a husband and a wife (with or without children who have never married, regardless of age), or a lone parent of any marital status, with one or more children who have never married, regardless of age, living in the same dwelling. For census purposes, persons living in a common-law type of arrangement are considered as now married, regardless of their legal marital status; they accordingly appear as a husband-wife family in most census family tables.

CENSUS FAMILY COMPOSITION

Refers to the classification of census families in terms of the number and/or age groups of children at home.

CENSUS FAMILY LIVING ARRANGEMENTS

Refers to the classification of persons in terms of whether they are members of a family household or a non-family household, and whether they are family or non-family persons.

CENSUS FAMILY STATUS

Refers to the classification of the population into family and non-family persons.

Family persons refers to household members who belong to a census family. They, in turn, are further classified as follows:

The terms Husband and Wife refer to persons living in the same dwelling as spouses. Persons living common-law are considered, for census purposes, as now married, regardless of their legal marital status, and accordingly appear as a husband-wife family in most of the published tables.

Lone parent refers to a mother or a father, with no spouse present, living in a dwelling with one or more never-married children.

Child refers to sons and daughters (including adopted children and stepchildren) who have never married, regardless of age, and are living in the same dwelling as their parent(s). Sons and daughters who have ever been married, regardless of their marital status at enumeration, are not considered as members of their parents' family, even though they are living in the same dwelling.

Non-family persons refers to household members who do not belong to a census family. They may be related to the household reference person - Person 1 - (e.g., brother-in-law, cousin, grandparent) or unrelated (e.g., lodger, room-mate, employee). A person living alone is always a non-family person.

CENSUS FAMILY STRUCTURE

Refers to the classification of census families into husband-wife families (with or without children present) and lone-parent families by sex of parent. Husband-wife families may be further disaggregated into "Now-married Couples" and "Common-law Couples".

ECONOMIC FAMILY

Refers to a group of two or more persons who live in the same dwelling and are related to each other by blood, marriage or adoption. Persons living common-law are considered, for census purposes, as now married regardless of their legal marital status; they accordingly appear as married couples in the economic family tables.

ECONOMIC FAMILY STATUS

Refers to the classification of population in terms of whether or not they are members of an economic family.

Economic family persons refers to household members who are members of an economic family.

Unattached individuals refers to household members who are not members of an economic family. A person living alone is always an unattached individual.

HOUSEHOLD SIZE

Refers to the number of persons in a private household.

HOUSEHOLD TYPE

Refers to the basic division of private households into family and non-family households. Family household refers to a household that contains at least one census family (e.g., persons living in the same dwelling who have a husband-wife or parent and never-married child relationship). One-family household refers to a single census family that occupies one private dwelling. The family may be that of the person responsible for household payments (primary family) or a family in which the person responsible for household payments is not a member (secondary family). A multiple-family household is one in which two or more census families occupy the same private dwelling. Additional persons may or may not be present in such a household.

A non-family household refers to one person who lives alone in a private dwelling, or to a group of persons who occupy a private dwelling and do not constitute a census family.

MARITAL STATUS

Refers to the conjugal status of a person.

Now married (excluding separated)

Persons whose husband or wife is living, unless the couple is separated or a divorce has been obtained. Persons living common-law are considered as "Now married".

Separated

Persons who have been deserted or who have parted because they no longer want to live together, but have not obtained a divorce.

Divorced

Persons who have obtained a legal divorce and who have not remarried.

Widowed

Persons who have lost their spouse through death and who have not remarried.

Never married (single)

Persons who have never married (including all persons less than 15 years of age) and persons whose marriage was annulled.

MOTHER TONGUE

Refers to the first language learned in childhood and still understood by the individual at the time of the census.

In 1986, the following instructions were provided to respondents:

"You should report the first language you learned in childhood, that is, before you went to school. If you no longer understand that language, report the second language you learned. If you are answering for someone else, report the first language that he/she learned in childhood.

If you understand more than one language, report the one you learned first. If you learned two languages at the same time, report the language you **yourself** spoke **most often at home**. If you used the two languages **equally often**, report both.

For a child who has not yet learned a language, report the language he/she will first be learning **at home**. If he/she is learning two languages at the same time, report the one in which he/she is spoken to **most often**. If the two languages are used **equally often**, report both.

Persons who speak an **Indian** language (from India) should not report Indian but rather Hindi, Urdu, Punjabi or some other language as applicable. Persons who speak an **Amerindian** language (North American Indian) should report Cree, Ojibway or some other Amerindian language as applicable."

OCCUPIED PRIVATE DWELLING

Refers to a private dwelling in which a person or group of persons is permanently residing on Census Day. Also included are private dwellings whose usual residents are temporarily absent on Census Day. Unless otherwise specified, all data in housing reports are for occupied private dwellings rather than unoccupied private dwellings or dwellings occupied solely by foreign and/or temporary residents.

PRIVATE DWELLING

Refers to a separate set of living quarters with a private entrance either from outside or from a common hall, lobby, vestibule or stairway inside the building. The entrance to the dwelling must be one which can be used without passing through the living quarters of someone else.

PRIVATE HOUSEHOLD

Refers to a person or group of persons (other than foreign residents) who occupy a private dwelling and do not have a usual place of residence elsewhere in Canada. The number of private households equals the number of occupied private dwellings.

SEX

Refers to the gender of the respondent.

STRUCTURAL TYPE OF DWELLING

Refers to the structural characteristics and/or dwelling configuration, that is, whether the dwelling is a detached single house, apartment in a high-rise building, a row house, a mobile home, etc.

Structural Type of Dwelling - 1986 Census Publication Categories:

- Single-detached House - A single dwelling not attached to any other dwelling or structure (except its own garage or shed). A single-

detached house has open space on all sides, and has no dwellings either above or below it.

- Apartment in a Building that Has Five or More Storeys - A dwelling unit in a high-rise building which has five or more storeys.
- Movable Dwelling (Comprises "Mobile Home" and "Other Movable Dwelling".)

Mobile Home - A single dwelling, designed and constructed to be transported on its own chassis, and capable of being moved on short notice.

Other Movable Dwelling - A single dwelling, other than a mobile home, used as a place of residence, but capable of being moved on short notice, such as a tent, recreational vehicle, motor home, railroad car, or houseboat.

- Other Dwelling (Comprises "Semi-detached House", "Row House", "Other Single Attached House", "Apartment or Flat in a Detached Duplex" and "Apartment in a Building that Has Less than Five Storeys".)

In 1986, the term "single-detached house" replaces "single-detached" and "single house", as used in previous censuses.

In 1976, 1981 and 1986, the term "movable dwelling" refers to mobile homes and other movable dwellings.

TENURE

Refers to whether some member of the household owns or rents the dwelling.

A dwelling is classified as "owned" even if it is not fully paid for, such as one which has a mortgage or some other claim on it. The dwelling may be situated on rented or leased land or be part of a condominium (whether registered or unregistered).

A dwelling is classified as "rented" even if it is provided without cash rent or at a reduced rent or if the dwelling is part of a co-operative. For census purposes, in a co-operative all members jointly own the co-operative and occupy their dwelling units under a lease agreement.

For historical and statutory reasons, shelter occupancy on reserves does not lend itself to the

usual classification by standard tenure categories. Therefore, a special category on reserve has been created for 1986 Census products to apply to all occupied private dwellings on reserves whether originally reported as owned or rented. Thus, tenure categories owned and rented refer to occupied private non-reserve dwellings only.

DATA QUALITY

GENERAL

The 1986 Census was a large and complex undertaking and, while considerable effort was taken to ensure high standards throughout all collection and processing operations, the resulting estimates are inevitably subject to a certain degree of error. Users of census data should be aware such error exists, and have some appreciation of its main components, so that they can assess the usefulness of census data for their purposes and the risks involved in basing conclusions or decisions on these data.

Errors can arise at virtually every stage of the census process from the preparation of materials, through the listing of dwellings and data collection to processing. Some errors occur more or less at random, and when the individual responses are aggregated for a sufficiently large group, such errors tend to cancel out. For errors of this nature, the larger the group, the more accurate the corresponding estimate. It is for this reason that users are advised to be cautious when using small estimates. There are some errors, however, which might occur more systematically, and which result in "biased" estimates. Because the bias from such errors is persistent no matter how large the group for which responses are aggregated, and because bias is particularly difficult to measure, systematic errors are a more serious problem for most data users than the random errors referred to previously.

For census data in general, the principal types of error are as follows:

- **coverage errors**, which occur when dwellings and/or individuals are missed, incorrectly included or double counted;
- **non-response errors**, which result from the fact that responses cannot be obtained from a small number of households and/or individuals, because of extended absence or some other reason;
- **response errors**, which occur when the respondent, or sometimes the Census Represent-

tative, misunderstands a census question, and records an incorrect response;

- **processing errors**, which can occur at various steps including: **coding**, when "write-in" responses are transformed into numerical codes by clerks; **data capture**, when responses are transferred from the census questionnaire to computer tapes by key-entry operators; and **imputation**, when a "valid", but not necessarily correct, response is inserted into a record by the computer to replace missing or "invalid" data ("valid" and "invalid" referring to whether or not the response is consistent with other information on the record);
- **sampling errors**, which apply only to the supplementary questions on the "long form" asked of a one-fifth sample of households, and which arise from the fact that the results for these questions, when weighted up to represent the whole population, inevitably differ somewhat from the results which would have been obtained if these questions had been asked of all households.

The above types of error each have both random and systematic components. Usually, however, the systematic component of sampling error is very small in relation to its random component. For the other non-sampling errors, both random and systematic components may be significant.

Since the data contained in this set of tabulations do not involve the supplementary questions on the "long form", they are not subject to any sampling error. They are, however, subject to coverage errors and to the other non-sampling errors referred to above.

COVERAGE ERRORS

Coverage errors affect the accuracy of the census counts, that is the sizes of the various census universes: population, families, households and dwellings. While steps have been taken to correct certain identifiable errors, the final counts are still subject to some degree of error resulting from persons or dwellings being missed, incorrectly included in the census or double counted.

Missed dwellings or persons result in **under-coverage**. Dwellings can be missed because of misunderstanding of enumeration area (EA) boundaries, or because dwellings are hidden or appear uninhabitable. Persons can be missed when their dwelling is missed or classified as vacant, or when individual household members are omitted from the questionnaire because the

respondent misinterprets the instructions on whom to include. Some individuals may be missed because they have no usual residence and did not spend census night in any dwelling.

Dwellings or persons that are incorrectly included or double counted result in **overcoverage**. Overcoverage of dwellings can occur when structures unfit for habitation are listed as dwellings, or when units which do not meet the census definition of a dwelling are listed separately, instead of being treated as part of a larger dwelling. Double counting of dwellings can occur, for example, because of ambiguity over EA boundaries. Persons can be double counted because their dwelling is double counted or because the guidelines on whom to include on the questionnaire have been misunderstood. Occasionally, someone who is not a Canadian resident may, incorrectly, be enumerated in the census. On average, overcoverage is less likely to occur than undercoverage and, as a result, counts of dwellings and persons are likely to be slightly underestimated.

In 1986, four studies were undertaken to measure different aspects of coverage error. First, a sample of dwellings listed as vacant were revisited to verify that they really were vacant on Census Day. Adjustments have been made to the final census counts for households missed because their dwelling was incorrectly classified as vacant. Secondly, a sample of persons enumerated as temporary residents was selected to verify whether or not they were enumerated at their usual place of residence. Based on this sample, estimates were obtained of the number of persons missed because they were temporarily absent from their usual place of residence. Corresponding adjustments were made to the final population counts. Despite these adjustments, the final counts are still subject to some undercoverage. For Canada as a whole and for each province, the magnitude of this residual undercoverage in the 1986 Census is being measured by means of a special study known as the Reverse Record Check. The results of this study were not available at the time this publication was produced, but similar studies conducted during previous censuses indicate an overall undercoverage rate of approximately 2% for both persons and households. Undercoverage tends to be higher for certain segments of the population such as young adult males and recent immigrants.

Undercoverage is offset to some degree by overcoverage errors, and in 1986 for the first time a special study was carried out to investigate overcoverage errors. Again, results were not available at the time this publication was produced.

OTHER NON-SAMPLING ERRORS

While coverage errors affect the number of units in the various census universes, other errors affect the characteristics of those units.

Sometimes, it is not possible to obtain a complete response from a household, even though the dwelling was identified as occupied and a questionnaire dropped off. The household members may have been away throughout the census period or, in rare instances, the householder may have refused to complete the form. More frequently, the questionnaire is returned but information is missing for some questions or individuals. Considerable effort is devoted to ensuring as complete a response as possible. Census Representatives edit the questionnaires and follow up any missing information. The Census Representative's work is then checked by both a supervisor and a quality control technician. Despite this, at the end of the collection stage, a small number of responses are missing. Although missing entries are eliminated during processing, there remains some potential non-response error. This is particularly serious if the non-respondents differ in some respects from the respondents since, as described in a later paragraph, a missing value is replaced by the corresponding entry for a "similar" record. If respondents and non-respondents differ in terms of the characteristics involved, this procedure will result in non-response bias.

Even when a response is obtained, it may not be entirely accurate. The respondent may have misinterpreted the question or may have guessed the answer, especially when answering on behalf of another, possibly absent, household member. Such errors are referred to as response errors. While response errors usually arise from inaccurate information provided by respondents, they can also result from mistakes by the Census Representative when completing certain parts of the questionnaire such as structural type of dwelling, or when calling back to obtain a missing response.

Some of the questions on the census document require a written response. During regional processing, these "write-in" entries are given a numeric code. Coding errors can occur, especially when the code list is extensive (as with, for example, language, ethnic origin, industry and occupation), and when the written response is ambiguous, incomplete or difficult to read. Coding errors are controlled, though not completely eliminated, by verifying a sample of each coder's work and taking corrective action where necessary.

After the coding and certain other manual processing steps are complete, the information on the questionnaires is key-entered onto a computer file. Two procedures are used to control the number of data capture errors. First, certain edits (such as range checks) are performed as the data are keyed. Secondly, a sample from each batch of documents is re-keyed and compared with the original entries. If there is more than a specified number of errors among the original entries, the whole batch is re-keyed.

Once the data have been captured, they are sent to Ottawa where they undergo a series of computer checks to identify missing or inconsistent responses. In the case of inconsistent responses, it has first to be decided which response is to be considered invalid. Invalid or missing responses must then be replaced by valid responses, that is, responses which are consistent with other data on the record. For a small proportion of cases, the correct response can be inferred from other data on the record. In most cases, however, this is not possible and a valid response is obtained from a "donor" record selected at random from among a group of consistent records which are similar to the invalid record in terms of a number of related characteristics. There is, of course, no guarantee that the imputed value will necessarily be the correct response for the individual concerned. However, provided the missing or invalid records are similar, on average, to the valid records, any imputation errors will more or less cancel out when results are tabulated for a sufficiently large geographical area or subgroup of the population.

Various studies are being carried out to evaluate the quality of the responses obtained in the 1986 Census. For each question, response rates and edit failure rates have been calculated. These can be useful in identifying the potential for non-response and other errors. Also, tabulations from the 1986 Census have been or will be compared with corresponding estimates from previous censuses, from sample surveys (such as the Labour Force Survey) and from various administrative records (such as birth registrations and municipal assessment records). Such comparisons can indicate potential quality problems or at least discrepancies between the sources.

In addition to these aggregate-level comparisons, there are some micromatch studies in progress, in which census responses are compared with another source of information at the individual record level. For certain "stable" characteristics (such as age, sex, mother tongue, place of birth, etc.), the responses obtained in the 1986 Census, for a sample of individuals, are being compared with those for the same individuals in the 1981 Census.

Also, following the 1986 Census, a sample of persons was re-enumerated, primarily to determine overcoverage rates. At the same time, however, interviewers asked a series of detailed questions on language, ethnic origin and structural type of dwelling, the responses to which will be compared with the corresponding census responses in order to identify, and hopefully understand, response errors.

For further information on the quality of census data, contact Social Survey Methods Division at Statistics Canada, Ottawa, Canada K1A 0T6 (613) 951-6929.

CONFIDENTIALITY AND RANDOM ROUNDING

The figures shown in this report have been subjected to a confidentiality procedure known as "**random rounding**" to prevent the possibility of associating small figures with any identifiable individual. Under this method, all figures including totals are randomly rounded (either up or down) to a multiple of "5". This technique provides strong protection against direct, residual or negative disclosures without adding significant error to the census data. However, since totals are independently rounded, they do not necessarily equal the sum of individual rounded figures in distributions. Also, minor differences can be expected for corresponding totals and cell values in various census tabulations. Similarly, percentages, which are calculated on rounded figures, do not necessarily add to 100. Percentage distributions and rates for the most part are based on rounded data, while percentage changes and averages are based on unrounded data.

Of concern to some users is that small cell counts may suffer a significant distortion as a result of random rounding. This distortion is the protection against disclosure and individual data cells containing these small numbers may lose their precision as a result. Since the rounding is of a random nature, however, when data cells are re-aggregated by the user, the rounding errors tend to cancel out. Distortions may be further reduced by building in the appropriate subtotals into tabulations. Also available is the option of requesting custom tabulations from the census microdata bases. With custom products, random rounding occurs after data cells have been aggregated thus minimizing any distortion.

In addition to random rounding, procedures such as **area and cell suppression** have been adopted to further protect the confidentiality of individual responses.

With **area suppression**, all characteristic data for the geographic area are deleted and replaced with the symbol (XXX). The extent to which data are suppressed depends upon whether the area is a standard geographic area, i.e. aggregated from enumeration areas (federal electoral districts, census divisions, census subdivisions, census tracts, etc.) or a non-standard area specified by the user for a custom tabulation. Data are deleted if the population is less than 40 persons for standard areas and less than 100 persons for non-standard areas. For tables involving income distributions, the suppression of data is extended to geographic areas with a total population of less than 250. Suppressed data are, however, included in the appropriate higher aggregate subtotals and totals. This technique is being implemented for all products involving subprovincial data (i.e. Profile series, basic summary data products, semi-custom and custom data products) collected on a 100% or 20% sample basis.

Note: For data collected on a 20% sample basis, area suppression is based on the non-institutional population rather than the total population since sample data were not collected for the institutional population.

With **cell suppression**, the minimum acceptable value for a cell is specified. All cell values below the designated cut-off are deleted and replaced by the symbol (XXX). However, the suppressed data are included in the appropriate higher aggregate subtotals and totals. For 1986 data products, two different methods of cell suppression are being implemented. For publications in "The Nation" and "Special Interest" series involving income, detailed occupation or detailed industry, the distribution is being suppressed where less than 250 persons or units are involved. In semi-custom and custom tabulations of variables collected on a sample basis, all cells with a value of "5" (after random rounding) are being suppressed.

SPECIAL NOTES

ADJUSTMENTS TO GEOSTATISTICAL AREAS

Users should be aware that census geostatistical areas are subject to change from one census to the next. Therefore, when using data from two or more censuses, the user must be aware of, and take into consideration, any changes to the geographic limits of the areas being compared. To assist users in this comparison, population counts of the 1981 Census are included in this publication and they have been adjusted, where necessary, to account

for 1981 to 1986 intercensal boundary changes. Population counts from the 1981 Census that have been subject to such adjustment are identified and footnoted.

All land area measurements apply to the limits in effect on January 1, 1986, the geographic reference date for the 1986 Census of Canada. The map scales used to measure land area vary greatly and land areas are measured using a digital planimeter and exclude, as much as possible, large bodies of water. The Census of Canada provides unofficial land area measurements only in order to calculate population density data. Official land area measurements for Canada, the provinces and territories are available from Energy, Mines and Resources Canada, Surveys and Mapping Branch.

GEOGRAPHIC REFERENCE DATE

All data reported are based on the boundaries in effect on January 1, 1986 provided that the information and documentation regarding these boundaries were in the hands of Statistics Canada by March 1, 1986.

POPULATION COUNTS BASED ON USUAL RESIDENCE

The population counts shown here for a particular area represent the number of Canadians whose usual place of residence is in that area, regardless of where they happened to be on Census Day. Also included are any Canadians staying in a dwelling in that area on Census Day and having no usual place of residence elsewhere in Canada. In most areas, there is little difference between the number of usual residents and the number of people staying in the area on Census Day. For certain places, however, such as tourist or vacation areas, or those including large work camps, the number of people staying in the area at any particular time could significantly exceed the number of usual residents shown here.

INCOMPLETELY ENUMERATED INDIAN RESERVES AND INDIAN SETTLEMENTS

On some Indian reserves and Indian settlements in the 1986 Census, enumeration was not permitted or was interrupted before it could be completed.

Data for 1986 are therefore not available for the incompletely enumerated reserves and settlements and are not included in tabulations. Data for geographic areas containing one or more of these

reserves or settlements are therefore noted accordingly. Because of the missing data, users are cautioned that for affected geographic areas, comparisons (e.g., percentage change) between 1981 and 1986 are not exact. While for higher level geographic areas (Canada, provinces, census metropolitan areas and census agglomerations) the impact of the missing data is very small, the impact can increase for smaller areas containing a larger proportion of affected reserves and settlements.

While it is not possible to estimate the population of each incompletely enumerated reserve, estimates of the missed total population and total occupied dwellings at the provincial level have been made and are shown in Appendix 1.

Note, however, that it was not possible to estimate any characteristics of the missed population, even at the provincial level.

A list of incompletely enumerated Indian reserves and Indian settlements is shown in Appendix 2 together with the province, census division and, where applicable, the census metropolitan area or census agglomeration (CMA/CA) in which each is located.

COMPARABILITY AND QUALITY OF DATA ON MOTHER TONGUE

Comparison Between 1981 and 1986. The question on mother tongue was the same in the last two censuses, but the instructions to the respondents were modified. In 1981, the respondents were asked to indicate only one language; nevertheless, 597,980 persons reported more than one. This instruction was dropped from the 1986 Census. Under the new instructions, people could indicate two mother tongues if they had learned them at the same time and had spoken one as frequently as the other when they were children.

The number of multiple responses given in the 1986 Census was significantly higher than that given in the 1981 Census. This increase was the result either of the changes made in the questionnaire, or of changes in the way in which the population answers language questions or of an increase in the number of persons who learned more than one language as a mother tongue. In 1986, 954,940 persons provided a multiple response.

When the 1981 data were processed, only one language was retained, even in cases where the respondent reported more than one. In 1986, responses indicating more than one language were accepted.

In order to facilitate the determination of the trends between 1981 and 1986, two methods of comparison were established. The 1986-based method involves presenting the data from the previous census showing the multiple responses obtained in 1981. The 1981-based method involves adjusting the results of the 1986 Census based on the methods used in 1981. In cases where several languages were reported, the multiple responses were distributed among the component languages.

These adjustments make it easier to relate the 1986 data to the 1981 data, but do not make the results of the two censuses entirely comparable.

The 1986 classification of languages differs from that used in 1981, especially with regard to aboriginal languages. Appendix B of the 1986 Census Dictionary (Catalogue No. 99-101E) provides a description of the changes.

Quality of data on aboriginal languages. Users should be aware that the data for some Indian reserves and Indian settlements are not available (see previous note).

For further information regarding data on mother tongue, please contact the Housing, Family and Social Statistics Division, Statistics Canada, Ottawa, Canada K1A 0T6 (613) 951-2563.

STRUCTURAL TYPE OF DWELLING

In the 1986 Census, there was a higher rate of non-response to the structural type of dwelling question than in 1981 (2.3% compared with 0.5%). It should be noted that the information on structural type was reported by the Census Representative in 1986, whereas in 1981, it was reported by the household respondent. The impact of this higher non-response on overall data quality should be small except in a limited number of geographic areas where non-responses may have been concentrated.

Movable dwellings, one category of structural type of dwelling, was suspected to be under-reported in the 1986 Census. This is thought to be due to the misclassification of a number of Mobile Homes as other structural types, primarily single-detached dwellings. For large geographic areas, this error is not expected to have a significant impact upon other dwelling categories because of the relatively larger number of dwellings in those areas.

A more detailed description of the quality of the structural type of dwelling data will be available in a forthcoming evaluation report.

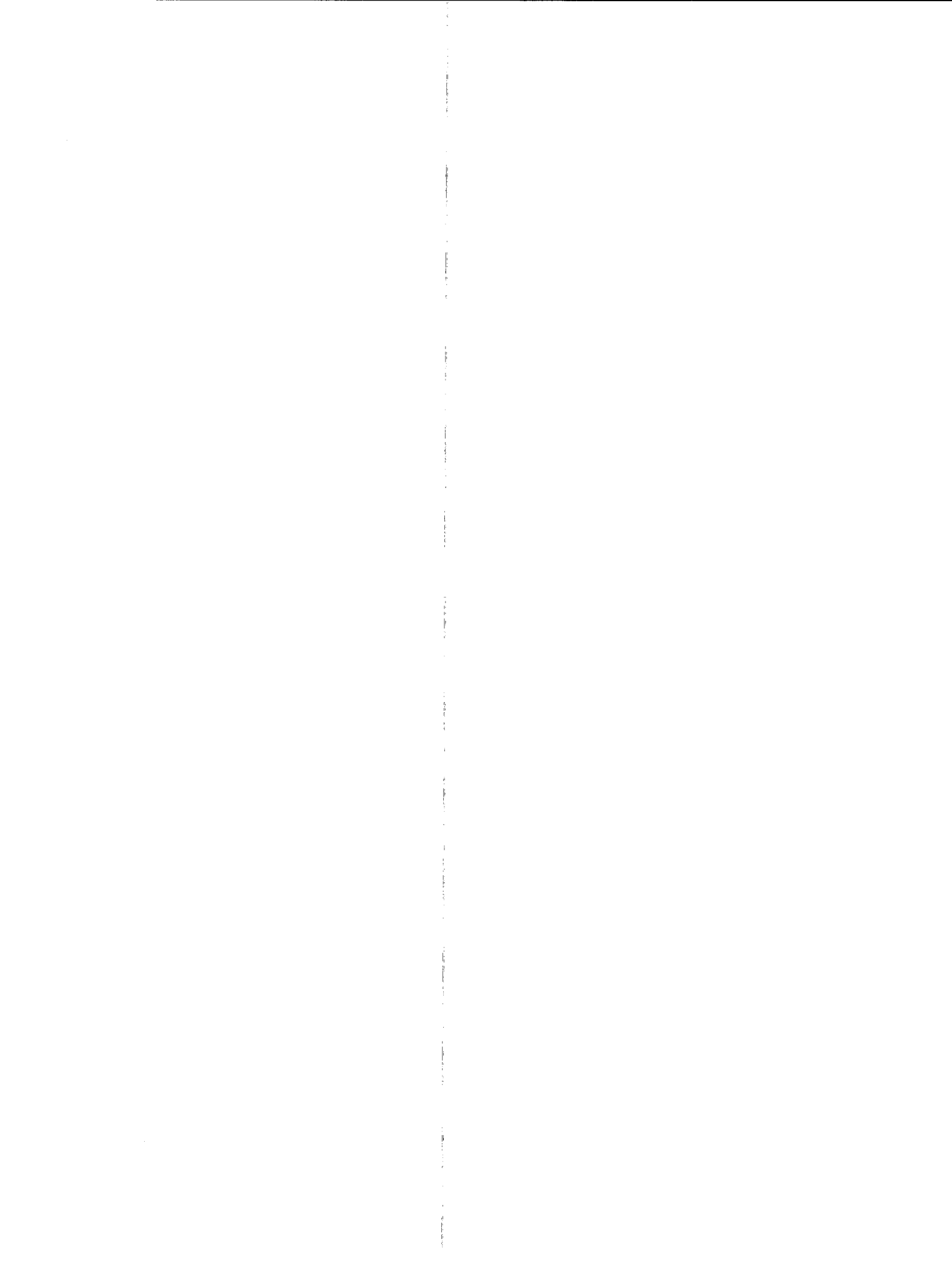

APPENDIX 1. Population and Occupied Private Dwellings, Showing Estimates for Incompletely Enumerated Indian Reserves and Indian Settlements, for Canada, Provinces and Territories, 1986

	Excluding incompletely enumerated Indian reserves and Indian settlements		Estimates for incompletely enumerated Indian reserves and Indian settlements		Including estimates on incompletely enumerated Indian reserves and Indian settlements	
	Population	Occupied private dwellings (1)	Population	Occupied private dwellings (1)	Population	Occupied private dwellings (1)
CANADA	25,309,331	9,046,933	44,733	10,600	25,354,064	9,057,533
Newfoundland	568,349	159,917	-	-	568,349	159,917
Prince Edward Island	126,646	40,872	-	-	126,646	40,872
Nova Scotia	873,176	297,224	23	6	873,199	297,230
New Brunswick	709,442	232,701	980	271	710,422	232,972
Quebec	6,532,461	2,370,889	7,815	1,582	6,540,276	2,372,471
Ontario	9,101,694	3,243,752	11,821	3,112	9,113,515	3,246,864
Manitoba	1,063,016	384,324	8,216	1,673	1,071,232	385,997
Saskatchewan	1,009,613	360,467	585	123	1,010,198	360,590
Alberta	2,365,825	840,527	9,453	1,949	2,375,278	842,476
British Columbia	2,883,367	1,094,217	5,840	1,884	2,889,207	1,096,101
Yukon Territory	23,504	8,143	-	-	23,504	8,143
Northwest Territories	52,238	13,900	-	-	52,238	13,900

(1) Includes all private dwellings occupied by usual residents as well as private dwellings occupied solely by foreign and/or temporary residents.



APPENDIX 2. Incompletely Enumerated Indian Reserves and Indian Settlements

CANADA

Name	Type	Province	Census Division	CMA/CA
Akwesasne 15	R	Quebec	Huntingdon	
Akwesasne 59	R	Ontario	Stormont – Dundas and Glengarry United Counties	Cornwall
Alexander 134	R	Alberta	Division No. 11	Edmonton
Alkali Lake 1	R	B.C.	Cariboo Regional District	Williams Lake
Andy Cahoose Meadow 16	R	B.C.	Cariboo Regional District	
Attawapiskat 91A	R	Ontario	Kenora District	
Baezaeko River 25	R	B.C.	Cariboo Regional District	Quesnel
Bear Island 1	R	Ontario	Nipissing District	
Bearskin Lake	R	Ontario	Kenora District	
Beaver Lake 131	R	Alberta	Division No. 16	Fort McMurray
Becher Bay 1	R	B.C.	Capital Regional District	Victoria
Becher Bay 2	R	B.C.	Capital Regional District	Victoria
Big Trout Lake	R	Ontario	Kenora District	
Bridge River 1	R	B.C.	Squamish-Lillooet Regional District	
Burnt Church 14	R	N.B.	Northumberland County	
Canoe Creek 1	R	B.C.	Thompson-Nicola Regional District	
Cayoosh Creek 1	R	B.C.	Squamish-Lillooet Regional District	
Chilhil 6	R	B.C.	Squamish-Lillooet Regional District	
Cold Lake 149	R	Alberta	Division No. 12	
Cold Lake 149A	R	Alberta	Division No. 12	
Cold Lake 149B	R	Alberta	Division No. 12	
Crane River 51	R	Manitoba	Division No. 19	
Dakota Plains 6A	R	Manitoba	Division No. 9	
Dakota Tipi 1	R	Manitoba	Division No. 9	
Dauphin River 48A	R	Manitoba	Division No. 19	
Deer Lake	S-E	Ontario	Kenora District	
Dog Creek 1	R	B.C.	Cariboo Regional District	Williams Lake
Ebb and Flow 52	R	Manitoba	Division No. 17	
Enderby 2	R	B.C.	North Okanagan Regional District	
Ermineskin 138	R	Alberta	Division No. 11	
Esquimalt	R	B.C.	Capital Regional District	Victoria
Factory Island 1	R	Ontario	Cochrane District	
Fort Albany (Part) 67	R	Ontario	Kenora District	
Fort Albany (Part) 67	R	Ontario	Cochrane District	
Fort Alexander 3	R	Manitoba	Division No. 19	
Fort Hope 64	R	Ontario	Kenora District	
Fountain 1	R	B.C.	Squamish-Lillooet Regional District	
Fountain 3	R	B.C.	Squamish-Lillooet Regional District	

APPENDIX 2. Incompletely Enumerated Indian Reserves and Indian Settlements

CANADA

Name	Type	Province	Census Division	CMA/CA
Fountain 11	R	B.C.	Squamish-Lillooet Regional District	
Gibson 31	R	Ontario	Muskoka District Municipality	
Goulais Bay 15A	R	Ontario	Algoma District	
Heart Lake 167	R	Alberta	Division No. 16	Fort McMurray
Jackhead 43	R	Manitoba	Division No. 19	
Johnny Sticks 2	R	B.C.	Cariboo Regional District	Williams Lake
Kahnawake 14	R	Quebec	Laprairie	Montréal
Kamloops 1	R	B.C.	Thompson-Nicola Regional District	Kamloops
Kasabonika Lake	R	Ontario	Kenora District	
Katit 1	R	B.C.	Central Coast Regional District	
Keeseekoose 66	R	Saskatchewan	Division No. 9	
Kettle Point 44	R	Ontario	Lambton County	
Kingfisher 1	R	Ontario	Kenora District	
Kingsclear 6	R	N.B.	York County	Fredericton
Kushya Creek 7	R	B.C.	Cariboo Regional District	Quesnel
Lac-Rapide	R	Quebec	Pontiac	
Lansdowne House	S-E	Ontario	Kenora District	
Lillooet 1	R	B.C.	Squamish-Lillooet Regional District	
Little Black Bear 84	R	Saskatchewan	Division No. 6	
Lizard Point 62	R	Manitoba	Division No. 16	
Long Plain (Part) 6	R	Manitoba	Division No. 9	
Long Plain (Part) 6	R	Manitoba	Division No. 8	
Louis Creek 4	R	B.C.	Thompson-Nicola Regional District	
Louis Squinas Ranch 14	R	B.C.	Cariboo Regional District	
Malahat 11	R	B.C.	Cowichan Valley Regional District	
Marble Canyon 3	R	B.C.	Thompson-Nicola Regional District	
Mayne Island 6	R	B.C.	Capital Regional District	
Mission 5	R	B.C.	Squamish-Lillooet Regional District	
Montana 139	R	Alberta	Division No. 8	
Mount Currie 1	R	B.C.	Squamish-Lillooet Regional District	
Mount Currie 2	R	B.C.	Squamish-Lillooet Regional District	
Mount Currie 8	R	B.C.	Squamish-Lillooet Regional District	
Mount Currie 10	R	B.C.	Squamish-Lillooet Regional District	
Muskrat Dam Lake	R	Ontario	Kenora District	
Nazco 20	R	B.C.	Cariboo Regional District	Quesnel

APPENDIX 2. Incompletely Enumerated Indian Reserves and Indian Settlements

CANADA

Name	Type	Province	Census Division	CMA/CA
Necait 6	R	B.C.	Squamish-Lillooet Regional District	
Nekalliston 2	R	B.C.	Thompson-Nicola Regional District	
Neskainlith 1	R	B.C.	Thompson-Nicola Regional District	
Neskainlith 2	R	B.C.	Thompson-Nicola Regional District	
Nesuch 3	R	B.C.	Squamish-Lillooet Regional District	
North Thompson 1	R	B.C.	Thompson-Nicola Regional District	
Oka 16	R	Quebec	Deux-Montagnes	Montréal
Okanese 82	R	Saskatchewan	Division No. 6	
Oneida 41	R	Ontario	Middlesex County	
Pashilqua 2	R	B.C.	Squamish-Lillooet Regional District	
Pavilion 1	R	B.C.	Squamish-Lillooet Regional District	
Peguis 1B	R	Manitoba	Division No. 19	
Peigan 147	R	Alberta	Division No. 3	
Pigeon Lake 138A	R	Alberta	Division No. 11	
Pine Creek 66A	R	Manitoba	Division No. 19	
Rankin Location 15D	R	Ontario	Algoma District	Sault Ste. Marie
Rolling River 67	R	Manitoba	Division No. 15	
Roseau Rapids 2A	R	Manitoba	Division No. 2	
Roseau River 2	R	Manitoba	Division No. 2	
Sachigo Lake 1	R	Ontario	Kenora District	
Sachigo Lake 2	R	Ontario	Kenora District	
Sahhaltkum 4	R	B.C.	Thompson-Nicola Regional District	
Salmon River Meadow 7	R	B.C.	Cariboo Regional District	
Salmon River 1	R	B.C.	Columbia-Shuswap Regional District	
Samson 137	R	Alberta	Division No. 8	
Samson 137A	R	Alberta	Division No. 8	
Sandy Bay 5	R	Manitoba	Division No. 8	
Sandy Lake 88	R	Ontario	Kenora District	
Sarcee 145	R	Alberta	Division No. 6	Calgary
Saugeen 29	R	Ontario	Bruce County	
Seine River 23A	R	Ontario	Rainy River District	
Seton Lake 5A	R	B.C.	Squamish-Lillooet Regional District	
Sheguiandah 24	R	Ontario	Manitoulin District	
Skeetchestn	R	B.C.	Thompson-Nicola Regional District	

APPENDIX 2. Incompletely Enumerated Indian Reserves and Indian Settlements

CANADA

Name	Type	Province	Census Division	CMA/CA
Slosh 1	R	B.C.	Squamish-Lillooet Regional District	
Sooke 1	R	B.C.	Capital Regional District	Victoria
South Saanich 1	R	B.C.	Capital Regional District	Victoria
Squaam 2	R	B.C.	Thompson-Nicola Regional District	
Squinas 2	R	B.C.	Cariboo Regional District	
Star Blanket 83	R	Saskatchewan	Division No. 6	
Stoney 142, 143, 144	R	Alberta	Division No. 15	
Sucker Creek 23	R	Ontario	Manitoulin District	
Sundayman's Meadow 3	R	B.C.	Cariboo Regional District	Quesnel
Switsemalph 3	R	B.C.	Columbia-Shuswap Regional District	
Switsemalph 6	R	B.C.	Columbia-Shuswap Regional District	
Switsemalph 7	R	B.C.	Columbia-Shuswap Regional District	
Tatelkus Lake 28	R	B.C.	Cariboo Regional District	Quesnel
Thomas Squinas Ranch 2A	R	B.C.	Cariboo Regional District	
Towdystan Lake 3	R	B.C.	Cariboo Regional District	
Towinock 2	R	B.C.	Squamish-Lillooet Regional District	
Trout Lake Alec 16	R	B.C.	Cariboo Regional District	Quesnel
Tzetzi Lake 11	R	B.C.	Cariboo Regional District	
Ulkatcho 13	R	B.C.	Cariboo Regional District	
Union Bay 4	R	B.C.	Capital Regional District	Victoria
Wapekeka 2	R	Ontario	Kenora District	
Weagamow Lake 87	R	Ontario	Kenora District	
Whispering Pines 4	R	B.C.	Thompson-Nicola Regional District	
White Fish Lake 128	R	Alberta	Division No. 12	
Whitefish River (Part) 4	R	Ontario	Manitoulin District	
Whitefish River (Part) 4	R	Ontario	Sudbury District	
Wildcat 12	R	N.S.	Queens County	
Williams Lake 1	R	B.C.	Cariboo Regional District	Williams Lake
Windy Mouth 7	R	B.C.	Cariboo Regional District	Williams Lake

ACCESSIBLE FROM COAST TO COAST

Statistics Canada's regional reference centres provide a full range of the census products and services. Each reference centre is equipped with a library and a sales counter where users can consult or purchase census publications, microcomputer diskettes, microfiche, maps and more. Each centre has facilities to retrieve information from Statistics Canada's computerized data retrieval systems – CANSIM and TELICHART. A telephone inquiry service is also available with toll-free numbers for regional clients outside local calling areas. Many other services - from seminars to consultations - are offered. Call or write your regional reference centre for information. For a brief description of the products and services available from the 1986 Census, consult the section on Guidelines for Using This Publication.

NEWFOUNDLAND AND LABRADOR

Advisory Services
 Statistics Canada
 3rd Floor, Viking Building
 Crosbie Road
 St. John's, Newfoundland A1B 3P2
 Local calls: 709-772-4073
 Toll-free service: 1-800-563-4255

MARITIME PROVINCES

Advisory Services
 Statistics Canada
 North American Life Centre
 1770 Market Street
 Halifax, Nova Scotia B3J 3M3
 Local calls: 902-426-5331
 Toll-free service: 1-800-565-7192

QUEBEC

Advisory Services
 Statistics Canada
 Guy Favreau Complex
 200 Dorchester Blvd. W.
 Suite 412, East Tower
 Montréal, Quebec H2Z 1X4
 Local calls: 514-283-5725
 Toll-free service: 1-800-361-2831

NATIONAL CAPITAL REGION

Central Inquiries Service
 Statistics Canada
 Lobby, R.H. Coats Building
 Tunney's Pasture
 Ottawa, Ontario K1A 0T6
 Local calls: 613-951-8116
 If outside the local calling area, please dial the toll-free number for your province.

ONTARIO

Advisory Services
 Statistics Canada
 10th Floor, Arthur Meighen Building
 25 St. Clair Avenue East
 Toronto, Ontario M4T 1M4
 Local calls: 416-973-6586
 Toll-free service: 1-800-268-1151

NIPISSING REGION

Advisory Services
 Statistics Canada
 Civic Administration Centre
 225 Holditch Street
 Sturgeon Falls, Ontario P0H 2G0

Local calls: 705-753-4888

If outside the local calling area, please dial the toll-free number given above for Ontario residents.

MANITOBA

Advisory Services
 Statistics Canada
 6th Floor, General Post Office Building
 266 Graham Avenue
 Winnipeg, Manitoba R3C 0K4
 Local calls: 204-983-4020
 Toll-free service: 1-800-542-3404

SASKATCHEWAN

Advisory Services
 Statistics Canada
 5th Floor, 530 Midtown Centre
 Regina, Saskatchewan S4P 2B6
 Local calls: 306-780-5405
 Toll-free service: 1-800-667-7164

ALBERTA AND NORTHWEST TERRITORIES

Advisory Services
 Statistics Canada
 2nd Floor, Hys Centre
 11010-101 Street
 Edmonton, Alberta T5H 4C5
 Local calls: 403-420-3027
 Toll-free service: 1-800-282-3907
 N.W.T. call collect: 403-420-2011

SOUTHERN ALBERTA (CALGARY)

Advisory Services
 Statistics Canada
 Box 2390, Station M
 Room 245
 220 Fourth Avenue SE
 Calgary, Alberta T2P 3C1
 Local calls: 403-292-6717
 Toll-free service: 1-800-472-9708

BRITISH COLUMBIA AND YUKON

Advisory Services
 Statistics Canada
 Sinclair Centre, Suite 440F
 757 West Hastings Street
 Vancouver, British Columbia V6C 3C9
 Local calls: 604-666-3691
 Toll-free service:
 South and Central B.C.: 1-800-663-1551
 Yukon and Northern B.C.: Zenith 08913

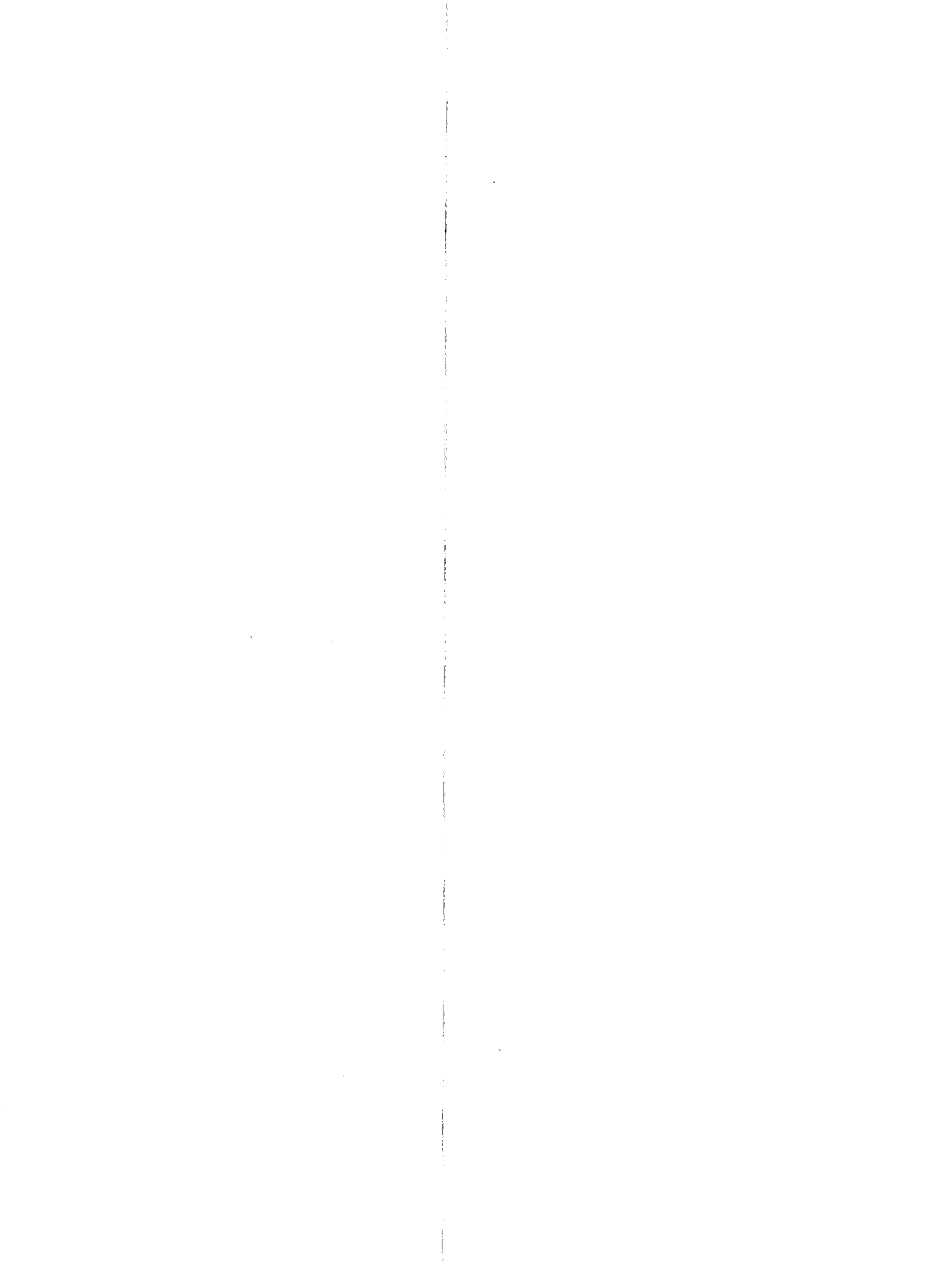

**DOCUMENTS DE RÉFÉRENCE
EN
FRANÇAIS**

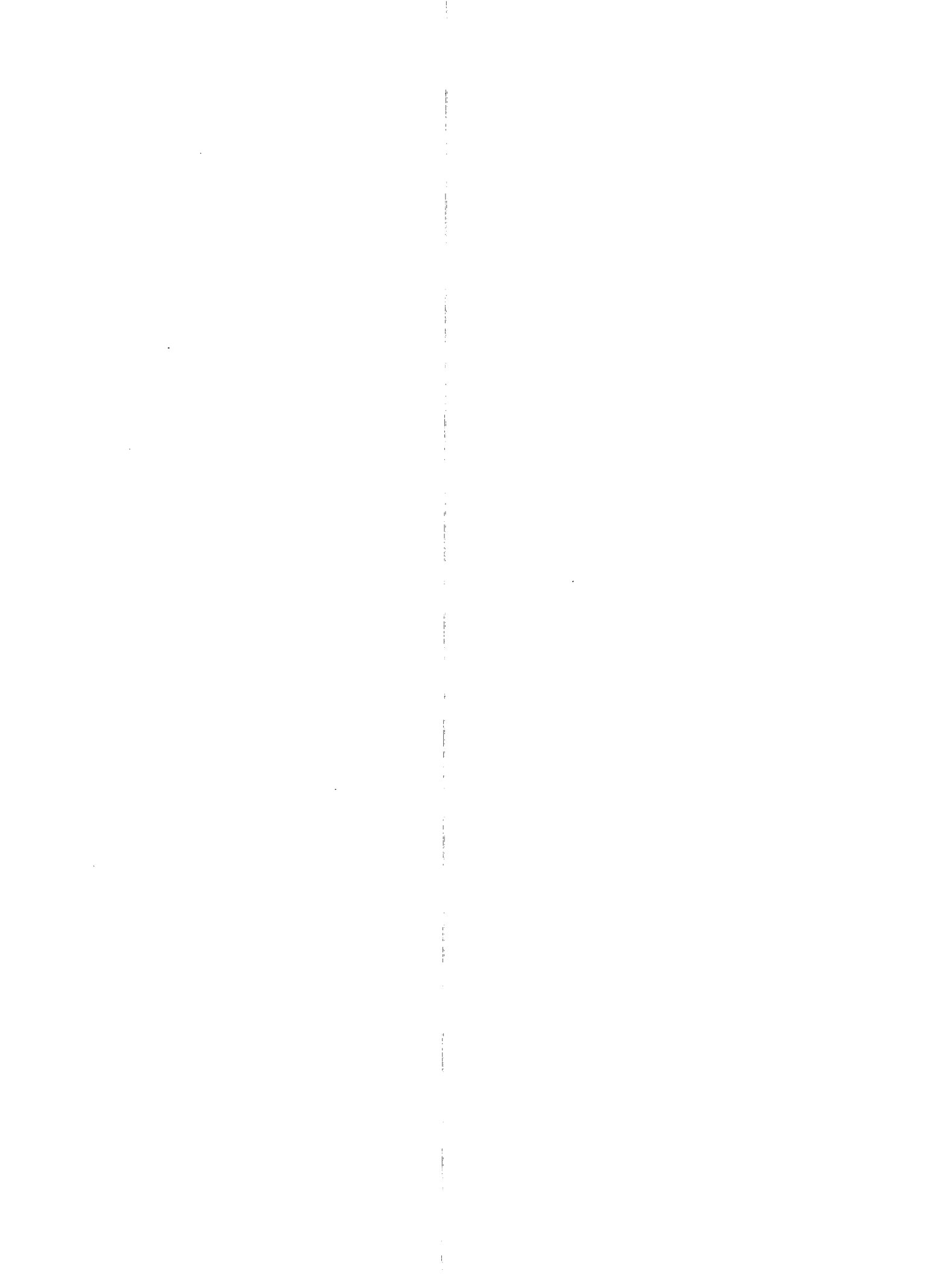

DÉFINITIONS

Seul un résumé des définitions des termes géographiques et des concepts du recensement est présenté ici. Les utilisateurs doivent consulter le **Dictionnaire du recensement de 1986** (n° 99-101F ou E au catalogue) pour les définitions complètes et les observations additionnelles pertinentes.

TERMES GÉOGRAPHIQUES:

AGGLOMÉRATION DE RECENSEMENT (AR)

Concept et critères généraux

Le concept général d'agglomération de recensement (AR) s'applique à un grand noyau urbanisé ainsi qu'aux régions urbaines et rurales hautement intégrées à ce noyau du point de vue économique et social.

Une AR se définit comme la principale zone du marché du travail d'une région urbaine (le noyau urbanisé) d'au moins 10,000 habitants, d'après les chiffres de population du recensement précédent. Dès que la population du noyau urbanisé de l'AR atteint 100,000 habitants, toujours selon les chiffres du recensement précédent, celle-ci devient une région métropolitaine de recensement (RMR).

Chaque AR comprend une ou plusieurs subdivisions de recensement (SDR) répondant à au moins un des critères suivants:

- (1) la SDR est comprise entièrement ou en partie dans le noyau urbanisé;
- (2) au moins 50% de la population active occupée demeurant dans la SDR travaille dans le noyau urbanisé;
- (3) au moins 25% de la population active occupée travaillant dans la SDR demeure dans le noyau urbanisé.

AR normales et unifiées

Dans certaines parties du pays, les AR voisines sont unies par des liens sociaux et économiques. Dans ce cas, elles sont regroupées de manière à ne constituer qu'une seule AR unifiée. L'AR normale est, en revanche, indépendante. Ou bien elle n'est pas attenante à une autre AR, ou bien elle n'entretient pas suffisamment de liens avec une autre AR pour lui être réunie.

Pour justifier l'unification, il faut que le nombre total de personnes faisant la navette entre les AR adjacentes représente au moins 35% de la population active demeurant dans la plus petite AR. Une fois regroupées, les AR d'origine deviennent des sous-régions (appelées AR primaires) au sein de l'AR unifiée.

Autres critères et procédures déterminant l'inclusion d'une SDR dans une AR

En plus des critères (1), (2) et (3) énoncés ci-dessus, on applique les critères suivants pour déterminer si une SDR doit être incluse dans une AR:

- (4) Si le nombre de navetteurs est inférieur à 100, la SDR est exclue de l'AR, même si elle répond aux critères (2) ou (3).
- (5) Même si la SDR répond aux critères (2), (3) ou (4), la nécessité de maintenir la continuité de l'AR déterminera son inclusion ou son exclusion.
- (6) Même si elles ne satisfont plus aux critères (2) ou (3), les SDR des AR subdivisées en secteurs de recensement sont maintenues afin de permettre la comparabilité historique.

Tous les critères ci-dessus sont classés par ordre d'importance. Lorsqu'une SDR satisfait à certains d'entre eux relativement à plus d'une RMR/AR, on prend la région ou l'agglomération vis-à-vis de laquelle la SDR répond au critère le plus haut placé dans la liste et on y inclut cette dernière. Si les critères ont la même importance, la décision est déterminée soit par la population réelle, soit par le nombre de navetteurs en cause.

Il se peut qu'on s'écarte des critères de délimitation dans certains cas spéciaux.

Les utilisateurs doivent savoir que les limites d'une AR ne coïncident pas nécessairement avec celles de la principale zone du marché du travail, les AR devant respecter les limites des SDR.

AGGLOMÉRATION DE RECENSEMENT PRIMAIRE (ARP) – RÉGION MÉTROPOLITAINE DE RECENSEMENT PRIMAIRE (RMRP)

Partie d'un marché du travail au sein d'une plus grande région métropolitaine de recensement (RMR) ou d'une agglomération de recensement (AR) unifiée.

Les RMR et les AR adjacentes peuvent être regroupées de manière à ne constituer qu'une seule

RMR ou AR si le nombre de navetteurs qui se déplacent entre elles représente au moins 35% de la population active occupée demeurant dans la plus petite RMR ou AR. Après le regroupement, les RMR ou AR d'origine deviennent des RMRP ou ARP au sein de la nouvelle RMR ou AR unifiée.

CARTE DE RÉFÉRENCE

Carte qui définit et situe les limites des unités géostatistiques de recensement.

COMPOSANTE

Subdivision de recensement (SDR) qui constitue l'unité de base d'une région métropolitaine de recensement (RMR) ou d'une agglomération de recensement (AR), ou encore d'une région métropolitaine de recensement primaire (RMRP) ou d'une agglomération de recensement primaire (ARP).

DENSITÉ DE POPULATION

Nombre de personnes au kilomètre carré de superficie.

ÉTABLISSEMENT INDIEN

Lieu, désigné par le ministère des Affaires indiennes et du Nord Canada (AINC) à des fins statistiques seulement, où un groupe indépendant d'au moins 10 autochtones habitent de façon plus ou moins permanente. Les établissements indiens sont généralement situés sur des terres de la Couronne soumises à l'autorité fédérale ou à celle des administrations provinciales. Contrairement aux réserves indiennes, ces terres ne sont pas réservées à l'usage exclusif d'une bande indienne.

GENRE DE SUBDIVISION DE RECENSEMENT

Les subdivisions de recensement sont classées en divers genres selon les appellations adoptées par les autorités provinciales ou fédérales. À l'exception des territoires non organisés, des réserves indiennes et des établissements indiens, des "hamlets" dans les Territoires du Nord-Ouest et des "settlements" dans le Yukon, le genre de subdivision de recensement indique son statut. Voici la liste des abréviations des genres de subdivisions de recensement les plus courants:

BOR Borough
C City - Cité

CM County (Municipality)
COM Community
CT Canton (Municipalité de)
CU Cantons unis (Municipalité de)
DM District (Municipality)
HAM Hamlet
ID Improvement District
LGD Local Government District
LOT Township and Royalty
MD Municipal District
NH Northern Hamlet
NV Northern Village
P Paroisse (Municipalité de)
PAR Parish
R Indian Reserve - Réserve indienne
RM Rural Municipality
RV Resort Village
SA Special Area
SCM Subdivision of County Municipality
SD Sans désignation (Municipalité)
S-E Indian Settlement - Établissement indien
SET Settlement
SRD Subdivision of Regional District
SUN Subdivision of Unorganized
SV Summer Village
T Town
TP Township
UNO Unorganized - Non organisé
V Ville
VC Village Cri
VK Village Naskapi
VL Village
VN Village Nordique

RÉGION MÉTROPOLITAINE DE RECENSEMENT (RMR)

Concept et critères généraux

Le concept général de région métropolitaine de recensement (RMR) s'applique à un noyau urbanisé très important ainsi qu'aux régions urbaines et rurales hautement intégrées à ce noyau sur le plan économique et social.

Le terme RMR désigne la principale zone du marché du travail d'une région urbaine (noyau urbanisé) comptant 100,000 habitants ou plus, d'après les chiffres de population du recensement précédent. Lorsqu'une région devient une RMR, elle continue de faire partie du programme même si, ultérieurement, elle subit une baisse de population.

Quant aux zones des marchés du travail moins vastes des noyaux urbanisés comptant 10,000 habitants ou plus, elles font partie du programme des agglomérations de recensement (AR).

Chaque RMR est constituée d'une subdivision de recensement (SDR) ou plus répondant à au moins un des critères suivants:

- (1) la SDR se trouve entièrement ou en partie dans le noyau urbanisé;
- (2) au moins 50% de la population active occupée demeurant dans la SDR travaille dans le noyau urbanisé;
- (3) au moins 25% de la population active occupée travaillant dans la SDR demeure dans le noyau urbanisé.

RMR normales et unifiées

Dans certaines parties du pays, les RMR et les AR voisines sont unies par des liens sociaux et économiques. Dans ce cas, elles sont regroupées de manière à constituer une seule RMR unifiée. Par contre, la RMR normale est indépendante. Ou bien elle n'est pas attenante à une autre RMR ou AR, ou bien elle ne possède pas de liens suffisants avec une autre RMR ou AR pour lui être réunie.

Pour justifier l'unification, il faut que le nombre total de personnes faisant la navette entre les RMR ou AR voisines représente au moins 35% de la population active demeurant dans la plus petite RMR ou AR. Une fois regroupées, les RMR et AR d'origine deviennent des sous-régions (nommées RMR et AR primaires) au sein de la RMR unifiée.

Autres critères et procédures déterminant l'inclusion des SDR dans les RMR

En plus des critères (1), (2) et (3) énoncés ci-dessus, on applique les critères suivants pour déterminer si une SDR peut être incluse dans la RMR:

- (4) Si le nombre de navetteurs est inférieur à 100, la SDR est exclue de la RMR, même si elle répond aux critères (2) ou (3).
- (5) Même si la SDR répond aux critères (2), (3) ou (4), la nécessité de maintenir la continuité de la RMR déterminera son inclusion ou son exclusion.
- (6) Les SDR des RMR subdivisées en secteurs de recensement sont maintenues même si elles ne satisfont plus aux critères (2) ou (3), et ce afin de permettre la comparabilité historique.

Tous les critères ci-dessus sont classés par ordre d'importance. Lorsqu'une SDR satisfait à certains d'entre eux relativement à plus d'une RMR/AR, on prend la région ou l'agglomération vis-à-vis de laquelle la SDR répond au critère le plus haut placé dans la liste et on y inclut cette dernière. Si

les critères ont la même importance, la décision est déterminée soit par la population réelle, soit par le nombre de navetteurs en cause.

Il arrive à l'occasion que les critères de délimitation ne soient pas respectés dans certains cas spéciaux.

Les utilisateurs doivent savoir que les limites d'une RMR ne coïncident pas nécessairement avec celles de la principale zone du marché du travail, les RMR devant respecter les limites des SDR. Il se peut également que les RMR ne soient pas exactement identiques aux régions métropolitaines établies par les autorités locales à des fins de planification ou autres.

RÉSERVE INDIENNE

Territoire dont le titre légal de propriété appartient à Sa Majesté la Reine, qui a été réservé à l'usage et au profit d'une bande indienne et qui est assujéti aux termes de la Loi sur les Indiens. Puisque les réserves indiennes échappent généralement à la compétence des autorités locales et sont administrées par le ministère des Affaires indiennes et du Nord Canada (AINC), elles sont considérées par Statistique Canada comme des subdivisions de recensement (SDR).

SECTEUR DE RECENSEMENT (SR)

Petite unité géostatistique de recensement permanente établie dans les grands centres urbains avec l'aide de spécialistes locaux qui s'intéressent à la recherche en sciences sociales et en urbanisme. Les secteurs de recensement sont délimités et approuvés par Statistique Canada d'après les critères suivants:

- a) des limites qui coïncident avec des lignes permanentes facilement reconnaissables sur le terrain;
- b) une population de 2,500 à 8,000 habitants, la moyenne devant être de préférence de 4,000 personnes, sauf pour les secteurs de recensement du centre des affaires, les principales zones industrielles, ou les régions rurales ou urbaines périphériques dont les chiffres de population peuvent être plus petits ou plus grands;
- c) la plus grande homogénéité possible du point de vue économique et social; et
- d) dans la mesure du possible, une forme compacte.

Toute région métropolitaine de recensement et toute agglomération de recensement qui compte une subdivision de recensement dont la population s'élevait à 50,000 habitants ou plus au recensement précédent peut être incluse dans le programme de secteurs de recensement. Une fois qu'un centre urbain est intégré à ce programme, il continue d'en faire partie même si, ultérieurement, il subit une baisse de population.

Les limites des secteurs de recensement ne coïncident pas nécessairement avec celles des subdivisions de recensement, mais elles respectent les limites des régions métropolitaines de recensement et des agglomérations de recensement ainsi que des régions métropolitaines de recensement primaires et des agglomérations de recensement primaires qui les constituent.

SECTEUR DE RECENSEMENT PROVINCIAL (SRP)

Petite unité géostatistique permanente de recensement de type rural et (ou) urbain. Il existe des SRP dans les régions qui ne font pas partie du programme des secteurs de recensement. La population des SRP varie généralement de 3,000 à 8,000 habitants, la moyenne devant être de préférence de 5,000 habitants. Dans la mesure du possible, leurs limites coïncident avec des caractéristiques physiques permanentes et (ou) avec des unités géographiques proposées par les provinces.

SUBDIVISION DE RECENSEMENT (SDR)

Terme générique qui désigne les municipalités, les réserves indiennes, les établissements indiens et les territoires non organisés.

À Terre-Neuve, en Nouvelle-Écosse et en Colombie-Britannique, l'expression désigne également des unités géostatistiques créées comme équivalents des municipalités et délimitées par Statistique Canada en collaboration avec les provinces.

SUPERFICIE

Surface en kilomètres carrés excluant, partout où cela est possible, les grandes nappes d'eau.

UNITÉ GÉOSTATISTIQUE

Toute région géographique délimitée ou utilisée pour la totalisation et la diffusion des données du

recensement. L'expression englobe les provinces et territoires, les divisions de recensement, les subdivisions de recensement, les subdivisions de recensement unifiées, les régions métropolitaines de recensement, les agglomérations de recensement, les régions métropolitaines de recensement primaires, les agglomérations de recensement primaires, les secteurs de recensement, les secteurs de recensement provinciaux, les régions urbaines, les circonscriptions électorales fédérales et les secteurs de dénombrement.

CONCEPT DU RECENSEMENT:

ÂGE

Âge au dernier anniversaire de naissance (à la date de référence du recensement, le 3 juin 1986). Cette variable est établie d'après la réponse à la question sur la date de naissance qui demande le jour, le mois et l'année de naissance. Les personnes qui ne connaissaient pas la date exacte de leur naissance devaient donner la meilleure estimation possible.

COMPOSITION DE LA FAMILLE DE RECENSEMENT

Les familles de recensement sont classées selon le nombre et (ou) les groupes d'âge des enfants à la maison.

ÉTAT MATRIMONIAL

Situation conjugale d'une personne.

Actuellement marié(e) (sauf séparé(e))

Personne dont le conjoint est vivant, à moins que le couple ne soit séparé ou divorcé; les personnes vivant en union libre sont considérées comme actuellement mariées.

Séparé(e)

Personne qui a été abandonnée, ou qui est séparée de son conjoint, légalement ou non, parce qu'elle ne veut plus vivre avec cette personne, mais qui n'a pas obtenu de divorce.

Divorcé(e)

Personne qui a obtenu un divorce et qui ne s'est pas remariée.

Veuf(ve)

Personne dont le conjoint est décédé et qui ne s'est pas remariée.

Célibataire (jamais marié(e))

Personne qui n'a jamais été mariée (y compris toute personne de moins de 15 ans), ou personne dont le mariage a été annulé.

FAMILLE DE RECENSEMENT

Époux et épouse (avec ou sans enfants jamais mariés, peu importe leur âge) ou un parent seul (peu importe son état matrimonial) avec un ou plusieurs enfants jamais mariés (quel que soit leur âge) vivant dans le même logement. Aux fins du recensement, les personnes vivant en union libre sont considérées comme "actuellement mariées", peu importe leur état matrimonial légal; elles figurent donc comme une famille époux-épouse dans la plupart des tableaux sur la famille de recensement.

FAMILLE ÉCONOMIQUE

Groupe de deux personnes ou plus qui vivent dans le même logement et qui sont apparentées par le sang, par alliance ou par adoption. Les personnes qui vivent en union libre sont considérées, aux fins du recensement, comme actuellement mariées, quel que soit leur état matrimonial légal; elles figurent donc comme des couples mariés dans les tableaux sur les familles économiques.

GENRE DE MÉNAGE

Répartition fondamentale des ménages privés en ménages familiaux et en ménages non familiaux. Un ménage familial est un ménage qui comprend au moins une famille de recensement, par exemple, des personnes qui habitent le même logement et qui ont des liens conjugaux (époux-épouse) ou des liens de filiation (parent et enfant jamais marié). Un ménage unifamilial se compose d'une seule famille de recensement qui occupe un logement privé. Il peut s'agir de la famille de la personne responsable des paiements du ménage (famille principale) ou d'une famille dont la personne responsable des paiements du ménage n'est pas membre (famille secondaire). Un ménage multifamilial se compose de deux familles de recensement ou plus qui occupent le même logement privé. D'autres personnes peuvent aussi faire partie d'un tel ménage.

Un ménage non familial est constitué d'une personne qui vit seule dans un logement privé ou d'un groupe de personnes qui partagent un logement privé mais ne forment pas une famille de recensement.

LANGUE MATERNELLE

Première langue apprise dans l'enfance et encore comprise par le recensé au moment du recensement.

En 1986, les instructions ci-après étaient fournies aux recensés:

"Vous devez indiquer la première langue que vous avez apprise dans votre petite enfance, c'est-à-dire avant d'aller à l'école. Si vous ne la comprenez plus, indiquez la seconde langue que vous avez apprise. Si vous répondez pour une autre personne, indiquez la première langue qu'elle a apprise dans sa petite enfance.

Si vous comprenez plusieurs langues, indiquez celle que vous avez apprise en premier lieu. Si vous en avez appris deux simultanément, indiquez celle que vous parliez **vous-même le plus souvent à la maison**. Si vous les utilisiez **également**, indiquez-les toutes les deux.

Dans le cas d'un enfant qui n'a pas encore appris à parler, indiquez la langue qu'il apprendra en premier lieu à **la maison**. S'il apprend simultanément deux langues, indiquez celle dans laquelle on lui parle **le plus souvent**. Si les deux sont utilisées **également**, indiquez-les toutes les deux.

Les personnes de langue **indienne (de l'Inde)** ne doivent pas indiquer indien mais plutôt hindi, ourdou, pendjabi ou une autre langue, selon le cas. Les personnes de langue **amérindienne** (indien(ne) de l'Amérique du Nord) doivent indiquer le cri, l'ojobway ou une autre langue amérindienne, selon le cas."

LOGEMENT PRIVÉ

Ensemble distinct de pièces d'habitation ayant une entrée privée donnant sur l'extérieur ou sur un corridor ou un escalier commun à l'intérieur, c'est-à-dire que l'entrée doit donner accès au logement sans qu'on ait à passer par les pièces d'habitation de quelqu'un d'autre.

LOGEMENT PRIVÉ OCCUPÉ

Logement privé occupé de façon permanente le jour du recensement par une personne ou un groupe de personnes. Sont également inclus dans cette catégorie les logements privés dont les résidents

habituels sont temporairement absents le jour du recensement. Sauf indication contraire, toutes les données présentées dans les publications sur le logement se rapportent aux logements privés occupés et non à des logements privés inoccupés ou à des logements occupés uniquement par des résidents étrangers et (ou) temporaires.

MÉNAGE PRIVÉ

La ou les personnes (autres que des résidents étrangers) qui occupent un logement privé et n'ont pas de domicile habituel ailleurs au Canada. Le nombre de ménages privés est égal au nombre de logements privés occupés.

MODALITÉ DE VIE DE LA FAMILLE DE RECENSEMENT

Les personnes sont classées selon qu'elles font partie d'un ménage familial ou non familial et selon qu'elles sont membres d'une famille ou personnes hors famille.

MODE D'OCCUPATION

Indique si le logement est possédé ou loué par un membre du ménage.

Un logement est classé "possédé" même s'il est hypothéqué ou grevé d'une autre créance. Le logement peut être situé sur un terrain donné ou pris en location, ou encore faire partie d'un condominium (immeuble en copropriété) enregistré ou non.

Un logement est classé "loué" même s'il est donné en location sans loyer en argent ou à un loyer réduit, ou s'il fait partie d'une coopérative. Aux fins du recensement, tous les membres d'une coopérative ont des parts dans cette coopérative et occupent leur logement en vertu d'un bail.

Pour des raisons historiques et légales, l'occupation des logements dans des réserves ne se prête pas à la classification habituelle en catégories standard de mode d'occupation. Une catégorie spéciale dans une réserve a donc été créée pour les produits du recensement de 1986; cette catégorie s'applique à tous les logements privés occupés dans une réserve, qu'ils aient été, à l'origine, déclarés comme possédé ou loué. Ainsi, les catégories de mode d'occupation propriétaire et locataire ne s'appliquent qu'à des logements privés occupés qui ne sont pas dans des réserves.

SEXE

Qualité d'homme ou de femme.

SITUATION DES PARTICULIERS DANS LA FAMILLE DE RECENSEMENT

Classement de la population en personnes faisant partie d'une famille et en personnes hors famille.

Personnes faisant partie d'une famille - Membres d'un ménage qui font partie d'une famille de recensement. Ces personnes sont classées comme suit:

Époux ou épouse - Personne qui habite le même logement que son conjoint. Les personnes vivant en union libre sont considérées, aux fins du recensement, comme actuellement mariées, quel que soit leur état matrimonial légal, et figurent donc comme des familles époux-épouse dans la plupart des tableaux publiés.

Parent seul - Mère ou père, sans conjoint, qui habite un logement avec un ou plusieurs enfants célibataires (jamais mariés).

Enfant - Fils et filles (y compris les enfants adoptés et les enfants d'un autre lit) qui ne se sont jamais mariés, peu importe leur âge, et qui vivent dans le même logement que leurs parents. Les fils et les filles qui se sont déjà mariés, peu importe leur état matrimonial au moment du recensement, ne sont pas considérés comme des membres de la famille de leurs parents, même s'ils vivent dans le même logement.

Personnes hors famille - Membres d'un ménage qui ne font pas partie d'une famille de recensement. Ils peuvent être apparentés à la personne repère du ménage, la Personne 1 (par ex., beau-frère, cousine ou grand-père) ou non apparentés (par ex., chambreur, compagne d'appartement ou employé). Les personnes qui vivent seules sont toujours considérées comme des personnes hors famille.

SITUATION DES PARTICULIERS DANS LA FAMILLE ÉCONOMIQUE

Classement des personnes selon qu'elles font partie ou non d'une famille économique.

Membres d'une famille économique - Membres d'un ménage qui font partie d'une famille économique.

Personnes seules - Membres d'un ménage qui ne font pas partie d'une famille économique. Une personne vivant seule dans un logement est toujours classée comme une personne seule.

STRUCTURE DE LA FAMILLE DE RECENSEMENT

Classement des familles de recensement en familles époux-épouse (avec ou sans enfants présents) et en familles monoparentales selon le sexe du parent. Les familles époux-épouse peuvent également être recoupées en "Couples mariés" et "Couples vivant en union libre".

TAILLE DU MÉNAGE

Nombre de personnes dans un ménage privé.

TYPE DE CONSTRUCTION RÉSIDEN- TIELLE

Type de construction et(ou) caractéristiques du logement (maison individuelle non attenante, appartement dans une tour d'habitation, maison en rangée, habitation mobile, etc.).

Type de construction résidentielle – Catégories des publications du recensement de 1986:

- Maison individuelle non attenante – Logement individuel qui n'est joint à aucun autre logement ou construction (sauf à son propre garage ou hangar). Une maison individuelle non attenante est entourée d'espaces libres et n'a aucun logement au-dessus ou en dessous.
- Appartement dans un immeuble de cinq étages ou plus – Logement dans une tour d'habitation qui a cinq étages ou plus.
- Logement mobile (comprend les catégories "habitation mobile" et "autre logement mobile")

Habitation mobile – Logement individuel conçu et construit pour être transporté sur son propre châssis et que l'on peut déplacer sans grand délai.

Autre logement mobile – Logement individuel, autre qu'une habitation mobile, servant de lieu de résidence et que l'on peut déplacer sans grand délai (tente, véhicule de plaisance, caravane motorisée, voiture de chemin de fer ou bateau-maison).

- Autre logement (comprend les catégories "maison jumelée", "maison en rangée", "autre maison individuelle attenante", "appartement ou plain-pied dans un duplex non attenant" et "appartement dans un immeuble de moins de cinq étages")

Au recensement de 1986, l'expression "maison individuelle non attenante" remplace "maison individuelle (ou logement individuel non attenant)" utilisé précédemment.

En 1976, 1981 et 1986, l'expression "logement mobile" désignait les habitations mobiles ainsi que les autres logements mobiles.

QUALITÉ DES DONNÉES

GÉNÉRALITÉS

Le recensement de 1986 a été un projet complexe de grande envergure. Même si l'on a déployé des efforts considérables pour maintenir des normes élevées tout au cours des activités de collecte et de traitement, les estimations obtenues sont inévitablement entachées d'erreurs. Les utilisateurs doivent savoir que ces erreurs existent et avoir une idée générale des principales composantes du recensement afin d'être en mesure de déterminer si les données du recensement peuvent leur être utiles et évaluer les risques que comporte le fait de baser leurs conclusions ou leurs décisions sur ces données.

Des erreurs peuvent se produire pratiquement à toutes les étapes du recensement, allant de la préparation des documents au traitement des données, en passant par l'établissement des listes des logements et la collecte des données. Certaines erreurs peuvent survenir plus ou moins au hasard et, lorsque les différentes réponses sont agrégées pour un groupe suffisamment grand, elles tendent à s'annuler. Dans le cas des erreurs de cette nature, plus le groupe est grand, plus l'estimation correspondante est exacte. C'est pour cette raison que les utilisateurs sont invités à employer avec une certaine réserve les petites estimations. Par contre, d'autres erreurs peuvent se produire systématiquement et entraîner des estimations "biaisées". Comme le biais découlant de ces erreurs est persistant, peu importe la taille du groupe pour lequel les réponses sont agrégées, et qu'il est particulièrement difficile à mesurer, les erreurs systématiques posent un plus grave problème à la plupart des utilisateurs des données que les erreurs aléatoires mentionnées plus haut.

En ce qui concerne les données du recensement en général, les principaux types d'erreur sont les suivants:

- les **erreurs d'observation**, qui se produisent lorsqu'on oublie des logements ou des personnes, qu'on les englobe à tort ou qu'on les compte deux fois;
- les **erreurs dues à la non-réponse**, qui découlent du fait qu'on n'a pas pu obtenir de réponses d'un petit nombre de ménages et(ou) de personnes à cause d'une absence prolongée ou pour toute autre raison;
- les **erreurs de réponse**, qui surviennent lorsque le répondant, et parfois le recenseur, a mal interprété une question du recensement et a inscrit une mauvaise réponse;
- les **erreurs de traitement**, qui peuvent se produire à diverses étapes, notamment: au **codage**, lorsque les commis transforment les réponses en toutes lettres en codes numériques; à la **saisie des données**, lorsque les préposés à l'introduction des données transfèrent sur les bandes pour ordinateur les réponses figurant sur le questionnaire du recensement; à l'**imputation**, lorsque l'ordinateur insère dans un enregistrement une réponse "valide", mais pas nécessairement exacte, pour remplacer des données manquantes ou "invalides" (une réponse est "valide" si elle est conforme aux autres renseignements de l'enregistrement, elle est "invalides" si elle n'est pas conforme);
- les **erreurs d'échantillonnage**, qui s'appliquent uniquement aux questions supplémentaires figurant sur la formule complète et s'adressant à un échantillon d'un cinquième des ménages; elles résultent du fait que les réponses à ces questions, lorsqu'elles sont pondérées pour représenter l'ensemble de la population, diffèrent inévitablement des résultats qu'on aurait obtenus si on avait posé ces questions à tous les ménages.

Les types d'erreur ci-dessus ont chacun une composante aléatoire et une composante systématique. Toutefois, la composante systématique des erreurs d'échantillonnage est généralement très faible par rapport à la composante aléatoire. Par contre, dans le cas des erreurs non dues à l'échantillonnage, les deux composantes peuvent être importantes.

Étant donné que les données présentées dans cette série de totalisations ne tiennent pas compte des questions supplémentaires figurant sur la formule complète, elles ne sont pas sujettes aux erreurs

d'échantillonnage. Elles sont cependant sujettes aux erreurs d'observation et aux autres erreurs non dues à l'échantillonnage mentionnées ci-dessus.

ERREURS D'OBSERVATION

Les erreurs d'observation peuvent influencer sur la précision des chiffres du recensement, c'est-à-dire la taille des divers univers du recensement: la population, les familles, les ménages et les logements. Bien qu'on ait pris quelques mesures pour corriger les erreurs identifiables, une certaine marge d'erreur subsiste toujours dans les chiffres définitifs du fait que des logements ou des personnes ont été oubliés, pris en compte par erreur dans le recensement ou comptés deux fois.

Si des logements ou des personnes n'ont pas été pris en compte alors qu'ils auraient dû l'être, on a un **sous-dénombrement**. Des logements peuvent être oubliés à la suite d'une mauvaise interprétation des limites des secteurs de dénombrement (SD) ou du fait que des logements sont cachés ou semblent inhabitables. Des personnes peuvent être oubliées quand le logement est oublié ou classé comme inoccupé, ou quand certains membres des ménages sont omis sur le questionnaire parce que le répondant a mal interprété les instructions concernant les personnes à inclure. Certaines personnes peuvent être oubliées parce qu'elles n'ont aucun lieu habituel de résidence et qu'elles ne se trouvaient dans aucun logement la nuit du recensement.

Les logements ou les personnes qui ont été pris en compte par erreur ou qui ont été comptés deux fois donnent lieu à un **surdénombrement**. Le surdénombrement des logements peut se produire lorsque des constructions ne convenant pas à l'habitation sont comptées comme des logements ou lorsque des unités qui ne correspondent pas à la définition d'un logement utilisée dans le recensement sont énumérées séparément au lieu d'être considérées comme faisant partie d'un grand logement. Le double compte des logements peut se produire, par exemple dans les cas où les limites des SD ne sont pas clairement définies. Les personnes peuvent être comptées deux fois parce que leur logement est compté deux fois ou parce que les lignes directrices concernant les personnes à inscrire dans le questionnaire ont été mal interprétées. Parfois, une personne qui n'habite pas habituellement le Canada peut être comptée, à tort, dans le recensement. En moyenne, le surdénombrement est moins susceptible de se produire que le sous-dénombrement; les chiffres des logements et des personnes sont donc probablement légèrement sous-estimés.

En 1986, on a entrepris quatre études pour mesurer les différents aspects des erreurs d'observation. Premièrement, on a revisité un échantillon des logements dénombrés comme inoccupés afin de vérifier s'ils étaient vraiment inoccupés le jour du recensement. On a rectifié les chiffres définitifs du recensement pour tenir compte des ménages oubliés parce que leur logement a été classé par erreur comme inoccupé. Deuxièmement, on a prélevé un échantillon des personnes dénombrées comme résidents temporaires pour vérifier si elles ont été dénombrées à leur lieu habituel de résidence. Au moyen de cet échantillon, on a pu estimer le nombre de personnes qui ont été oubliées parce qu'elles étaient temporairement absentes de leur lieu habituel de résidence. On a apporté les corrections correspondantes aux chiffres de population définitifs. Malgré ces corrections, les chiffres définitifs sont encore sujets à un certain sous-dénombrement. Pour l'ensemble du Canada et pour chaque province, on mesure l'ampleur de ce sous-dénombrement résiduel dans le recensement de 1986 au moyen d'une étude spéciale: la Contre-vérification des dossiers. Les résultats de cette étude n'étaient pas connus au moment de la mise sous presse, mais les études analogues effectuées au cours des recensements antérieurs indiquent un taux global de sous-dénombrement d'environ 2% à la fois pour les personnes et les ménages. Le sous-dénombrement est généralement plus élevé pour certains groupes de la population, tels que les jeunes hommes adultes et les récents immigrants. Le sous-dénombrement est compensé dans une certaine mesure par les erreurs de surdénombrement; en 1986, pour la première fois une étude spéciale est maintenant en cours pour déterminer les erreurs de surdénombrement. Là encore, les résultats n'étaient pas connus au moment de la mise sous presse.

AUTRES ERREURS NON DUES À L'ÉCHANTILLONNAGE

Les erreurs d'observation font varier le nombre d'unités dans les divers univers du recensement, tandis que d'autres genres d'erreur font varier les caractéristiques de ces unités.

Il est parfois impossible d'obtenir d'un ménage une réponse complète, même si le logement a été jugé occupé et un questionnaire a été livré. Les membres du ménage ont pu s'absenter pendant toute la période du recensement ou, dans de rares cas, le chef de ménage a pu refuser de remplir le questionnaire. Il arrive plus souvent que le questionnaire est retourné, mais que les données fournies à certaines questions ou pour certaines personnes sont incomplètes. Nous déployons des efforts considérables pour obtenir la réponse la

plus complète possible. Les recenseurs vérifient les questionnaires et effectuent des suivis s'il manque des données. Le travail des recenseurs est ensuite vérifié par un surveillant et un technicien du contrôle qualitatif. Malgré ces mesures, à la fin de la phase de collecte des données, il manque un petit nombre de réponses. Bien que les entrées manquantes soient éliminées pendant le traitement des données, il peut toujours se glisser quelques erreurs dues à la non-réponse. Ce genre d'erreur est particulièrement grave si les non-répondants sont différents des répondants à certains égards puisque, comme on le décrit dans un paragraphe ultérieur, la valeur manquante est remplacée par une valeur correspondante tirée d'un dossier "similaire". Si certaines caractéristiques des non-répondants diffèrent de celles des répondants, cette méthode entraîne un biais dû à la non-réponse.

Même lorsqu'on obtient une réponse, il se peut qu'elle ne soit pas tout à fait précise. Le répondant peut avoir mal interprété la question ou avoir donné une réponse incertaine, surtout s'il a répondu pour un autre membre du ménage qui était peut-être absent. Ces erreurs sont appelées erreurs de réponse. Bien que les erreurs de réponse soient en général attribuables à des renseignements imprécis fournis par les répondants, elles peuvent parfois être liées à des erreurs qu'a faites le recenseur au moment où il a rempli certaines sections du questionnaire, comme le type de construction résidentielle, ou lorsqu'il a rappelé le répondant pour obtenir des données manquantes.

À certaines questions du recensement, il faut inscrire une réponse en toutes lettres. Pendant le dépouillement au bureau régional, on attribue un code numérique à ces réponses "écrites". Il peut alors se produire des erreurs de codage, surtout lorsque la liste des codes est longue (comme dans le cas de la langue, de l'origine ethnique, de l'industrie et de la profession) ou lorsque la réponse écrite est ambiguë, incomplète ou difficile à lire. En vérifiant un échantillon du travail de chaque préposé au codage et en prenant des mesures correctives s'il y a lieu, on peut contrôler les erreurs de codage, sans toutefois les éliminer complètement.

Après le codage et certaines autres étapes du dépouillement manuel des données, les renseignements figurant sur les questionnaires sont introduits sur clavier dans un fichier d'ordinateur. Deux procédures servent à contrôler le nombre d'erreurs à la saisie des données. Premièrement, certaines vérifications (comme le contrôle des tranches) sont effectuées au moment de l'introduction des données. Deuxièmement, un échantillon de chaque lot de documents est réintroduit et comparé à la série de données

originale. Si le nombre d'erreurs dans la série originale est supérieur à un nombre déterminé, tout le lot doit être réintroduit.

Une fois que les données sont saisies, elles sont envoyées à Ottawa, où elles font l'objet d'une série de contrôles informatiques permettant de découvrir des réponses manquantes ou incohérentes. Dans le cas des réponses incohérentes, il faut d'abord décider quelle réponse doit être considérée non valide. Les réponses non valides ou manquantes doivent ensuite être remplacées par de bonnes réponses, c'est-à-dire par des réponses compatibles avec les autres données figurant sur l'enregistrement. Dans une faible proportion de cas, la bonne réponse peut être déduite à partir des autres données de l'enregistrement. Toutefois, dans la plupart des cas, cela est impossible, et la bonne réponse est tirée d'un enregistrement "donneur" choisi au hasard parmi un groupe d'enregistrements cohérents où un certain nombre de caractéristiques connexes sont similaires à celles de l'enregistrement incomplet. On ne peut bien sûr garantir que la valeur imputée sera nécessairement la bonne réponse pour la personne concernée. Néanmoins, si les enregistrements contenant des données non valides ou manquantes sont, en moyenne, similaires aux enregistrements valides, les erreurs à l'imputation sont plus ou moins éliminées lorsque les résultats sont totalisés pour une région géographique ou un sous-groupe de la population suffisamment important.

On mène actuellement diverses études pour évaluer la qualité des réponses obtenues dans le cadre du recensement de 1986. Pour chaque question, on a calculé des taux de réponse et des taux de rejet à la vérification. Ces taux peuvent servir à déterminer la présence possible d'erreurs dues à la non-réponse et d'autres erreurs. De plus, les totalisations du recensement de 1986 ont été, ou seront, comparées à des estimations correspondantes établies à partir de recensements antérieurs, d'enquêtes-échantillon (comme l'Enquête sur la population active) et de divers dossiers administratifs (comme les extraits de naissances et les rapports d'évaluation municipale). Ces comparaisons peuvent indiquer certains problèmes potentiels au niveau de la qualité ou du moins certaines incohérences entre les sources d'information.

En plus de ces comparaisons globales, on étudie actuellement les données de certains particuliers en comparant les réponses du recensement à une autre source de renseignements. Pour certaines caractéristiques "stables" (comme l'âge, le sexe, la langue maternelle, le lieu de naissance, etc.), les réponses obtenues au recensement de 1986 sont comparées aux renseignements fournis pour les

mêmes personnes au recensement de 1981. De plus, après le recensement de 1986, on a dénombré une seconde fois un échantillon de répondants, surtout pour déterminer les taux de sur-dénombrement. En même temps, les interviewers ont posé une série de questions détaillées sur la langue, l'origine ethnique et le type de construction résidentielle, et les réponses seront comparées aux réponses fournies au recensement, ce qui nous permettra de déterminer les erreurs de réponse et, nous l'espérons, de les comprendre.

Pour de plus amples renseignements sur la qualité des données du recensement, veuillez communiquer avec la Division des méthodes d'enquêtes sociales de Statistique Canada, Ottawa, Canada K1A 0T6 (613) 951-6929.

CONFIDENTIALITÉ ET ARRONDISSEMENT ALÉATOIRE

Par souci de confidentialité, les chiffres publiés dans le présent rapport ont subi un "arrondissement aléatoire" qui supprime toute possibilité d'associer des chiffres à une personne facilement reconnaissable. Grâce à cette méthode, tous les chiffres, y compris les totaux, sont arrondis de façon aléatoire (vers le haut ou vers le bas) jusqu'à un multiple de "5". Cette technique assure une protection efficace contre la divulgation directe, par soustraction ou par méthode résiduelle, sans ajouter d'erreur significative aux données du recensement. Cependant, comme les totaux sont arrondis séparément, ils ne correspondent pas nécessairement à la somme des chiffres arrondis dans les répartitions. De plus, il faut s'attendre à ce que les totaux et les autres chiffres correspondants dans diverses totalisations du recensement présentent quelques légères différences. De même, la somme des pourcentages calculés à partir de chiffres arrondis ne correspond pas forcément à 100. Les répartitions en pourcentage et les taux sont dans la plupart des cas basés sur des données arrondies, alors que les variations en pourcentage et les moyennes sont basées sur des données non arrondies.

La distorsion importante pouvant résulter de l'arrondissement aléatoire lorsqu'il s'agit de cases de faible valeur préoccupe certains utilisateurs. Cette distorsion, qui assure la protection contre la divulgation, entraîne une perte de précision des cases de données renfermant des chiffres peu élevés. Cependant, comme il s'agit d'une méthode aléatoire, les erreurs dues à l'arrondissement ont tendance à disparaître lorsque les cases de données sont agrégées de nouveau. Il est aussi possible de réduire les distorsions en intégrant des totaux

partiels dans les totalisations. On peut aussi choisir de demander des totalisations spéciales établies à partir des bases de microdonnées du recensement. Dans le cas de produits personnalisés, l'arrondissement aléatoire se fait après que les cases de données ont été agrégées, ce qui réduit la distorsion au minimum.

Outre l'arrondissement aléatoire, on a adopté d'autres techniques, telles que la **suppression des régions et des cases**, afin d'assurer encore mieux la confidentialité des réponses.

Dans le cadre de la **suppression des régions**, toutes les données caractéristiques se rapportant à la région géographique sont supprimées et remplacées par le symbole (XXX). La suppression des données se fait différemment selon qu'il s'agit d'une région normalisée, c.-à-d. regroupant des secteurs de dénombrement (une circonscription électorale fédérale, une division de recensement, une subdivision de recensement, un secteur de recensement, etc.) ou d'une région non normalisée pour laquelle l'utilisateur désire une totalisation spéciale. Les données sont supprimées si la population est inférieure à 40 personnes dans le cas des régions normalisées, et à 100 personnes lorsqu'il s'agit de régions non normalisées. Pour les tableaux renfermant des répartitions des revenus, on supprime aussi les données relatives aux régions dont la population est inférieure à 250 personnes. Toutefois, les données supprimées sont incluses dans les totaux, partiels ou non, à un niveau d'agrégation supérieur. Cette technique est appliquée à tous les produits renfermant des données infraprovinciales (c.-à-d. la série des Profils, les produits sommaires de base, les produits personnalisés et semi-personnalisés), qu'il s'agisse de données intégrales ou de données recueillies sur un échantillon de 20%.

Nota: Pour les données-échantillon, la suppression des régions est fondée sur la population hors institution plutôt que sur la population totale, étant donné qu'aucune donnée-échantillon n'a été recueillie pour la population des institutions.

Dans le cas de la **suppression des cases**, il faut préciser une valeur minimale acceptable. Toutes les cases dont la valeur est inférieure au seuil établi sont supprimées et remplacées par le symbole (XXX). Les données supprimées sont toutefois incluses dans les totaux, partiels ou non, à un niveau d'agrégation supérieur. Pour les données de 1986, on a mis en oeuvre deux méthodes différentes de suppression des cases. Dans le cas des publications de la série "Le Pays" et

de la série "Intérêt particulier" portant sur le revenu, la profession précise ou l'industrie précise, on supprime la **répartition** lorsqu'il s'agit de moins de 250 personnes ou unités. Dans le cas de totalisations personnalisées ou semi-personnalisées se rapportant à des variables recueillies à partir d'un échantillon, toutes les **cases** dont la valeur est de "5" (après arrondissement aléatoire) sont supprimées.

NOTES SPÉCIALES

AJUSTEMENTS AUX UNITÉS GÉOSTATISTIQUES

Les utilisateurs doivent être conscients du fait que les unités géostatistiques du recensement peuvent varier d'un recensement à l'autre. Par conséquent, celui qui utilise des données provenant de deux ou plusieurs recensements doit être au courant et tenir compte du fait que les limites géographiques des secteurs qu'il compare peuvent avoir été modifiées. Pour faciliter la comparaison, les chiffres de population du recensement de 1981 ont été inclus dans cette publication, et ils ont été ajustés, au besoin, pour tenir compte des changements de limites entre le recensement de 1981 et celui de 1986. Les chiffres de population du recensement de 1981 qui ont été ainsi ajustés sont identifiés et font l'objet d'une note en bas de page.

Toutes les mesures de superficie s'appliquent aux limites en vigueur au 1^{er} janvier 1986, soit la date de référence géographique pour le recensement de 1986. Les échelles des cartes utilisées pour mesurer la superficie varient grandement, et les surfaces sont mesurées à l'aide d'un planimètre digital et ne tiennent pas compte, dans la mesure du possible, des grandes étendues d'eau. Les mesures non officielles de la superficie que fournit le recensement du Canada ne servent qu'à calculer les données sur la densité de la population. Les mesures officielles de la superficie du Canada, des provinces et des territoires sont établies par la Direction des levés et de la cartographie, Énergie, Mines et Ressources Canada.

DATE DE RÉFÉRENCE DES RÉGIONS GÉOGRAPHIQUES

Toutes les données déclarées sont fondées sur les limites qui existaient au 1^{er} janvier 1986, à condition que Statistique Canada ait en main les renseignements et les documents concernant ces limites le 1^{er} mars 1986 au plus tard.

CHIFFRES DE POPULATION BASÉS SUR LA RÉSIDENCE HABITUELLE

Les chiffres de population présentés ici pour les différentes régions géographiques indiquent le nombre de Canadiens qui y ont leur lieu habituel de résidence, sans égard au lieu où ils se trouvaient le jour du recensement. Sont également comptés les Canadiens séjournant dans un logement de la région en cause le jour du recensement et n'ayant pas de lieu habituel de résidence ailleurs au Canada. Dans la plupart des régions, il n'y a guère de différence entre le nombre de résidents habituels et le nombre de personnes séjournant dans la région le jour du recensement. Toutefois, dans certains endroits, comme les lieux de villégiature et les régions où sont situés des camps de chantier importants, la différence entre ces deux chiffres peut être importante.

RÉSERVES INDIENNES ET ÉTABLISSEMENTS INDIENS PARTIELLEMENT DÉNOMBRÉS

Lors du recensement de 1986, le dénombrement n'a pas été autorisé sur certaines réserves indiennes et établissements indiens ou a dû être interrompu parce qu'on ne pouvait le mener à terme.

Les données de 1986 ne sont donc pas disponibles pour les réserves indiennes et les établissements indiens partiellement dénombrés et ne sont pas comprises dans les totalisations. Les données sur les régions géographiques ayant une ou plusieurs de ces réserves ou établissements font donc l'objet d'un nota approprié. En raison des données manquantes, les utilisateurs doivent prendre note que les comparaisons (par ex., des variations en pourcentage) entre 1981 et 1986 ne sont pas exactes pour les régions géographiques en cause. L'effet des données manquantes est très faible pour les régions géographiques de niveau plus élevé (Canada, provinces, régions métropolitaines de recensement et agglomérations de recensement) mais peut être plus important pour les petites régions où les réserves et établissements indiens en cause représentent une proportion plus grande de la population.

Bien qu'il soit impossible d'estimer la population de chaque réserve partiellement dénombrée, les estimations de la population totale manquante et du nombre total de logements privés occupés au niveau provincial ont été faites et sont présentées à l'annexe 1.

Veillez noter par contre qu'il a été impossible d'estimer les caractéristiques de la population manquante, même au niveau provincial.

Une liste des réserves indiennes et des établissements indiens partiellement dénombrés figure à l'annexe 2. On a indiqué pour chacune la province, la division de recensement et, le cas échéant, la région métropolitaine de recensement ou l'agglomération de recensement (RMR/AR).

COMPARABILITÉ ET QUALITÉ DES DONNÉES SUR LA LANGUE MATERNELLE

Comparaison entre 1981 et 1986. La même question concernant la langue maternelle a été posée lors des deux derniers recensements, mais les instructions données aux répondants ont été modifiées. En 1981, les répondants étaient invités à n'indiquer qu'une langue. Malgré cela, 597,980 personnes en avaient déclaré plus d'une. Cette instruction fut supprimée lors du recensement de 1986. En vertu des nouvelles instructions, une personne pouvait indiquer deux langues maternelles si elle les avait apprises simultanément et les avait parlées aussi souvent l'une que l'autre dans son enfance.

Le nombre de réponses multiples s'est accru de manière importante lors du recensement de 1986 par rapport à celui de 1981. Cette augmentation résulte soit des modifications apportées au questionnaire, soit des changements dans la manière dont la population répond à des questions linguistiques, soit d'un accroissement du nombre de personnes ayant appris plusieurs langues maternelles. En 1986, 954,940 personnes ont fourni une réponse multiple.

Lors du traitement des données de 1981, on n'a retenu qu'une seule langue, même dans les cas où plusieurs avaient été déclarées. En 1986, on a accepté les réponses comprenant plusieurs langues.

Pour faciliter l'établissement des tendances entre 1981 et 1986, deux bases de comparaison ont été établies. Avec la base de 1986, les données du recensement précédent sont présentées en faisant état des réponses multiples obtenues en 1981. Avec la base de 1981, les résultats du recensement de 1986 sont ajustés en s'inspirant des méthodes utilisées en 1981. Dans les cas où plusieurs langues ont été déclarées, les réponses multiples ont été réparties entre les langues composantes.

Ces ajustements facilitent la mise en relation des données de 1986 avec celles de 1981 mais ne rendent pas parfaitement comparables les résultats des deux recensements.

Des modifications ont été apportées à la classification des langues de 1986 par rapport à

celle de 1981, notamment en ce qui concerne les langues autochtones. L'annexe B du Dictionnaire du recensement de 1986 (n° 99-101F au catalogue) nous donne une description des changements.

Qualité des données sur les langues autochtones. Les utilisateurs sont priés de noter que les données pour certaines réserves et établissements indiens ne sont pas disponibles (voir la note précédente).

Pour de plus amples renseignements au sujet des données sur la langue maternelle, veuillez communiquer avec la Division des statistiques sociales, du logement et des familles, Statistique Canada, Ottawa, Canada K1A 0T6 (613) 951-2563.

TYPE DE CONSTRUCTION RÉSIDENTIELLE

Au recensement de 1986, le taux de non-réponse à la question sur le type de construction résidentielle était supérieur à celui de 1981 (2.3% contre 0.5%). Il convient de noter que l'information sur le type de construction a été déclarée par le recenseur en 1986 plutôt que par le répondant lui-même comme en 1981. Ce taux de non-réponse plus élevé devrait avoir peu de conséquences sur la qualité globale des données, sauf dans un nombre limité de régions géographiques où il y a concentration de non-réponses.

Les logements mobiles, un type de construction résidentielle, n'ont probablement pas tous été déclarés au recensement de 1986. Cette situation est probablement due au fait qu'un certain nombre d'habitations mobiles ont été classées par erreur avec les autres types de construction résidentielle, principalement les logements individuels non attenants. Dans les grandes régions géographiques, cette erreur ne devrait pas influencer notablement sur les autres catégories de logements, étant donné le nombre de logements relativement plus élevé dans ces régions.

La qualité des données sur le type de construction résidentielle sera décrite en détail dans un prochain rapport d'évaluation.

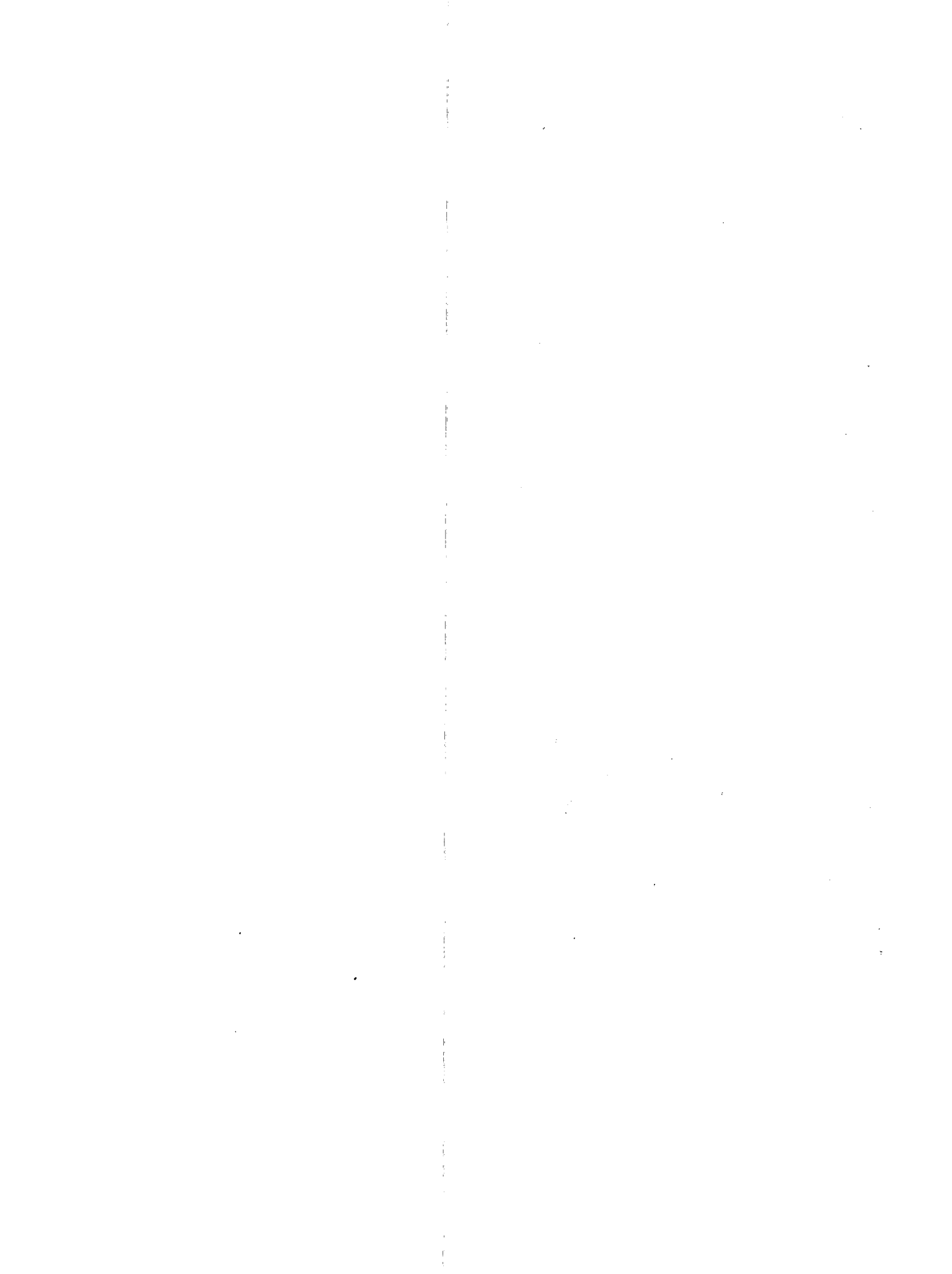

ANNEXE 1. Population et logements privés occupés, par estimations des réserves indiennes et des établissements indiens partiellement dénombrés, Canada, provinces et territoires, 1986

	Ne comprenant pas les réserves indiennes et établissements indiens partiellement dénombrés		Estimations des réserves indiennes et établissements indiens partiellement dénombrés		Comprenant les estimations des réserves indiennes et établissements indiens partiellement dénombrés	
	Popula-tion	Logements privés occupés (1)	Popula-tion	Logements privés occupés (1)	Popula-tion	Logements privés occupés (1)
CANADA	25,309,331	9,046,933	44,733	10,600	25,354,064	9,057,533
Terre-Neuve	568,349	159,917	-	-	568,349	159,917
Île-du-Prince-Édouard	126,646	40,872	-	-	126,646	40,872
Nouvelle-Écosse	873,176	297,224	23	6	873,199	297,230
Nouveau-Brunswick	709,442	232,701	980	271	710,422	232,972
Québec	6,532,461	2,370,889	7,815	1,582	6,540,276	2,372,471
Ontario	9,101,694	3,243,752	11,821	3,112	9,113,515	3,246,864
Manitoba	1,063,016	384,324	8,216	1,673	1,071,232	385,997
Saskatchewan	1,009,613	360,467	585	123	1,010,198	360,590
Alberta	2,365,825	840,527	9,453	1,949	2,375,278	842,476
Colombie-Britannique	2,883,367	1,094,217	5,840	1,884	2,889,207	1,096,101
Yukon	23,504	8,143	-	-	23,504	8,143
Territoires du Nord-Ouest	52,238	13,900	-	-	52,238	13,900

(1) Comprend tous les logements privés occupés par des résidents habituels ainsi que les logements privés occupés par des résidents étrangers et (ou) temporaires.

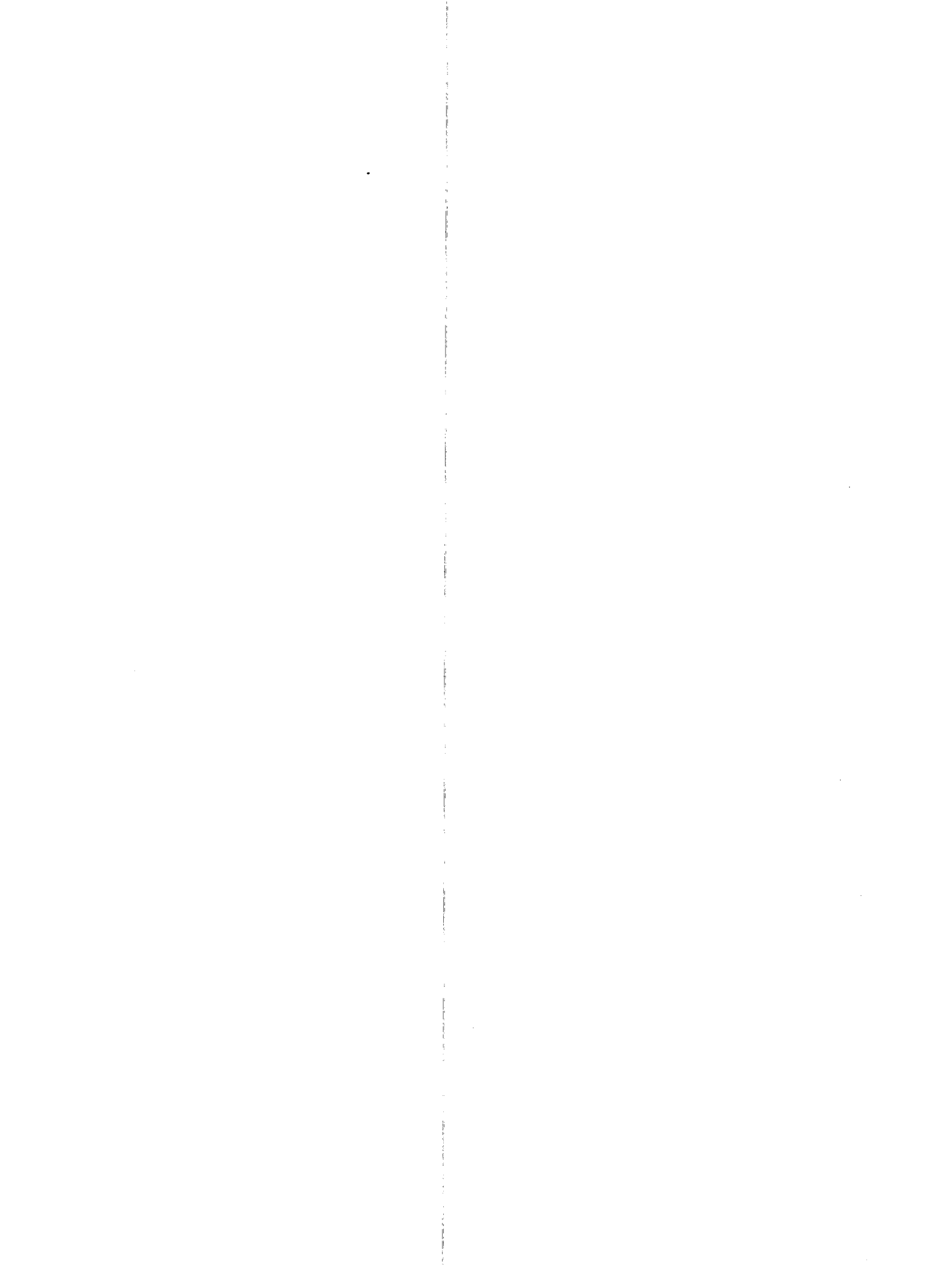

ANNEXE 2. Réserves indiennes et établissements indiens partiellement dénombrés

CANADA

Nom	Genre	Province	Division de recensement	RMR/AR
Akwesasne 15	R	Québec	Huntingdon	
Akwesasne 59	R	Ontario	Stormont – Dundas and Glengarry United Counties	Cornwall
Alexander 134	R	Alberta	Division No. 11	Edmonton
Alkali Lake 1	R	C.-B.	Cariboo Regional District	Williams Lake
Andy Cahoose Meadow 16	R	C.-B.	Cariboo Regional District	
Attawapiskat 91A	R	Ontario	Kenora District	
Baezaeko River 25	R	C.-B.	Cariboo Regional District	Quesnel
Bear Island 1	R	Ontario	Nipissing District	
Bearskin Lake	R	Ontario	Kenora District	
Beaver Lake 131	R	Alberta	Division No. 16	Fort McMurray
Becher Bay 1	R	C.-B.	Capital Regional District	Victoria
Becher Bay 2	R	C.-B.	Capital Regional District	Victoria
Big Trout Lake	R	Ontario	Kenora District	
Bridge River 1	R	C.-B.	Squamish-Lillooet Regional District	
Burnt Church 14	R	N.-B.	Northumberland County	
Canoe Creek 1	R	C.-B.	Thompson-Nicola Regional District	
Cayoosh Creek 1	R	C.-B.	Squamish-Lillooet Regional District	
Chilhil 6	R	C.-B.	Squamish-Lillooet Regional District	
Cold Lake 149	R	Alberta	Division No. 12	
Cold Lake 149A	R	Alberta	Division No. 12	
Cold Lake 149B	R	Alberta	Division No. 12	
Crane River 51	R	Manitoba	Division No. 19	
Dakota Plains 6A	R	Manitoba	Division No. 9	
Dakota Tipi 1	R	Manitoba	Division No. 9	
Dauphin River 48A	R	Manitoba	Division No. 19	
Deer Lake	S-E	Ontario	Kenora District	
Dog Creek 1	R	C.-B.	Cariboo Regional District	Williams Lake
Ebb and Flow 52	R	Manitoba	Division No. 17	
Enderby 2	R	C.-B.	North Okanagan Regional District	
Ermineskin 138	R	Alberta	Division No. 11	
Esquimalt	R	C.-B.	Capital Regional District	Victoria
Factory Island 1	R	Ontario	Cochrane District	
Fort Albany (Part) 67	R	Ontario	Kenora District	
Fort Albany (Part) 67	R	Ontario	Cochrane District	
Fort Alexander 3	R	Manitoba	Division No. 19	
Fort Hope 64	R	Ontario	Kenora District	
Fountain 1	R	C.-B.	Squamish-Lillooet Regional District	
Fountain 3	R	C.-B.	Squamish-Lillooet Regional District	

ANNEXE 2. Réserves indiennes et établissements indiens partiellement dénombrés

CANADA

Nom	Genre	Province	Division de recensement	RMR/AR
Fountain 11	R	C.-B.	Squamish-Lillooet Regional District	
Gibson 31	R	Ontario	Muskoka District Municipality	
Goulais Bay 15A	R	Ontario	Algoma District	
Heart Lake 167	R	Alberta	Division No. 16	Fort McMurray
Jackhead 43	R	Manitoba	Division No. 19	
Johnny Sticks 2	R	C.-B.	Cariboo Regional District	Williams Lake
Kahnawake 14	R	Québec	Laprairie	Montréal
Kamloops 1	R	C.-B.	Thompson-Nicola Regional District	Kamloops
Kasabonika Lake	R	Ontario	Kenora District	
Katit 1	R	C.-B.	Central Coast Regional District	
Keeseekoose 66	R	Saskatchewan	Division No. 9	
Kettle Point 44	R	Ontario	Lambton County	
Kingfisher 1	R	Ontario	Kenora District	
Kingsclear 6	R	N.-B.	York County	Fredericton
Kushya Creek 7	R	C.-B.	Cariboo Regional District	Quesnel
Lac-Rapide	R	Québec	Pontiac	
Lansdowne House	S-E	Ontario	Kenora District	
Lillooet 1	R	C.-B.	Squamish-Lillooet Regional District	
Little Black Bear 84	R	Saskatchewan	Division No. 6	
Lizard Point 62	R	Manitoba	Division No. 16	
Long Plain (Part) 6	R	Manitoba	Division No. 9	
Long Plain (Part) 6	R	Manitoba	Division No. 8	
Louis Creek 4	R	C.-B.	Thompson-Nicola Regional District	
Louis Squinas Ranch 14	R	C.-B.	Cariboo Regional District	
Malahat 11	R	C.-B.	Cowichan Valley Regional District	
Marble Canyon 3	R	C.-B.	Thompson-Nicola Regional District	
Mayne Island 6	R	C.-B.	Capital Regional District	
Mission 5	R	C.-B.	Squamish-Lillooet Regional District	
Montana 139	R	Alberta	Division No. 8	
Mount Currie 1	R	C.-B.	Squamish-Lillooet Regional District	
Mount Currie 2	R	C.-B.	Squamish-Lillooet Regional District	
Mount Currie 8	R	C.-B.	Squamish-Lillooet Regional District	
Mount Currie 10	R	C.-B.	Squamish-Lillooet Regional District	
Muskrat Dam Lake	R	Ontario	Kenora District	
Nazco 20	R	C.-B.	Cariboo Regional District	Quesnel

ANNEXE 2. Réserves indiennes et établissements indiens partiellement dénombrés

CANADA

Nom	Genre	Province	Division de recensement	RMR/AR
Necait 6	R	C.-B.	Squamish-Lillooet Regional District	
Nekalliston 2	R	C.-B.	Thompson-Nicola Regional District	
Neskainlith 1	R	C.-B.	Thompson-Nicola Regional District	
Neskainlith 2	R	C.-B.	Thompson-Nicola Regional District	
Nesuch 3	R	C.-B.	Squamish-Lillooet Regional District	
North Thompson 1	R	C.-B.	Thompson-Nicola Regional District	
Oka 16	R	Québec	Deux-Montagnes	Montréal
Okanese 82	R	Saskatchewan	Division No. 6	
Oneida 41	R	Ontario	Middlesex County	
Pashilqua 2	R	C.-B.	Squamish-Lillooet Regional District	
Pavilion 1	R	C.-B.	Squamish-Lillooet Regional District	
Peguis 1B	R	Manitoba	Division No. 19	
Peigan 147	R	Alberta	Division No. 3	
Pigeon Lake 138A	R	Alberta	Division No. 11	
Pine Creek 66A	R	Manitoba	Division No. 19	
Rankin Location 15D	R	Ontario	Algoma District	Sault Ste. Marie
Rolling River 67	R	Manitoba	Division No. 15	
Roseau Rapids 2A	R	Manitoba	Division No. 2	
Roseau River 2	R	Manitoba	Division No. 2	
Sachigo Lake 1	R	Ontario	Kenora District	
Sachigo Lake 2	R	Ontario	Kenora District	
Sahhaltkum 4	R	C.-B.	Thompson-Nicola Regional District	
Salmon River Meadow 7	R	C.-B.	Cariboo Regional District	
Salmon River 1	R	C.-B.	Columbia-Shuswap Regional District	
Samson 137	R	Alberta	Division No. 8	
Samson 137A	R	Alberta	Division No. 8	
Sandy Bay 5	R	Manitoba	Division No. 8	
Sandy Lake 88	R	Ontario	Kenora District	
Sarcee 145	R	Alberta	Division No. 6	Calgary
Saugeen 29	R	Ontario	Bruce County	
Seine River 23A	R	Ontario	Rainy River District	
Seton Lake 5A	R	C.-B.	Squamish-Lillooet Regional District	
Sheguiandah 24	R	Ontario	Manitoulin District	
Skeetchestn	R	C.-B.	Thompson-Nicola Regional District	

ANNEXE 2. Réserves indiennes et établissements indiens partiellement dénombrés

CANADA

Nom	Genre	Province	Division de recensement	RMR/AR
Slosh 1	R	C.-B.	Squamish-Lillooet Regional District	
Sooke 1	R	C.-B.	Capital Regional District	Victoria
South Saanich 1	R	C.-B.	Capital Regional District	Victoria
Squaam 2	R	C.-B.	Thompson-Nicola Regional District	
Squinas 2	R	C.-B.	Cariboo Regional District	
Star Blanket 83	R	Saskatchewan	Division No. 6	
Stoney 142, 143, 144	R	Alberta	Division No. 15	
Sucker Creek 23	R	Ontario	Manitoulin District	
Sundayman's Meadow 3	R	C.-B.	Cariboo Regional District	Quesnel
Switsemalph 3	R	C.-B.	Columbia-Shuswap Regional District	
Switsemalph 6	R	C.-B.	Columbia-Shuswap Regional District	
Switsemalph 7	R	C.-B.	Columbia-Shuswap Regional District	
Tatelkus Lake 28	R	C.-B.	Cariboo Regional District	Quesnel
Thomas Squinas Ranch 2A	R	C.-B.	Cariboo Regional District	
Towdystan Lake 3	R	C.-B.	Cariboo Regional District	
Towinock 2	R	C.-B.	Squamish-Lillooet Regional District	
Trout Lake Alec 16	R	C.-B.	Cariboo Regional District	Quesnel
Tzetzzi Lake 11	R	C.-B.	Cariboo Regional District	
Ulkatcho 13	R	C.-B.	Cariboo Regional District	
Union Bay 4	R	C.-B.	Capital Regional District	Victoria
Wapekeka 2	R	Ontario	Kenora District	
Weagamow Lake 87	R	Ontario	Kenora District	
Whispering Pines 4	R	C.-B.	Thompson-Nicola Regional District	
White Fish Lake 128	R	Alberta	Division No. 12	
Whitefish River (Part) 4	R	Ontario	Manitoulin District	
Whitefish River (Part) 4	R	Ontario	Sudbury District	
Wildcat 12	R	N.-É.	Queens County	
Williams Lake 1	R	C.-B.	Cariboo Regional District	Williams Lake
Windy Mouth 7	R	C.-B.	Cariboo Regional District	Williams Lake

OÙ NOUS TROUVER?

Les centres régionaux de consultation de Statistique Canada offrent la gamme complète des produits et services du recensement. On y trouve une bibliothèque et un comptoir de ventes où les utilisateurs peuvent consulter ou acheter des publications du recensement, des disquettes de micro-ordinateurs, des microfiches, des cartes et plus encore. Chaque centre vous offre la possibilité d'extraire de l'information des systèmes de retrait de données automatisées CANSIM et TELICHART de Statistique Canada. Un service de renseignements téléphonique est également disponible; ce service est gratuit pour les clients se trouvant à l'extérieur des services d'appel locaux. On y offre également plusieurs autres services utiles, allant des séminaires aux consultations. Pour obtenir des renseignements, téléphonez ou écrivez au centre de consultation de votre région. Pour une description concise des produits et services du recensement de 1986, se reporter à la section "Lignes directrices pour l'utilisation de cette publication".

TERRE-NEUVE ET LABRADOR

Services consultatifs
Statistique Canada
Édifice Viking, 3^e étage
Chemin Crosbie
St. John's (Terre-Neuve) A1B 3P2
Appel local: 709-772-4073
Service d'appel sans frais: 1-800-563-4255

MARITIMES

Services consultatifs
Statistique Canada
Centre North American Life
1770, rue Market
Halifax (Nouvelle-Écosse) B3J 3M3
Appel local: 902-426-5331
Service d'appel sans frais: 1-800-565-7192

QUÉBEC

Services consultatifs
Statistique Canada
Complexe Guy Favreau
200 ouest, boul. Dorchester
Pièce 412, Tour est
Montréal (Québec) H2Z 1X4
Appel local: 514-283-5725
Service d'appel sans frais: 1-800-361-2831

RÉGION DE LA CAPITALE NATIONALE

Service central des renseignements
Statistique Canada
Entrée principale
Édifice R.H. Coats
Parc Tunney
Ottawa (Ontario) K1A 0T6
Appel local: 613-951-8116
Si vous devez faire des appels interurbains, composez le numéro sans frais de votre province.

ONTARIO

Services consultatifs
Statistique Canada
Édifice Arthur Meighen, 10^e étage
25 est, avenue St. Clair
Toronto (Ontario) M4T 1M4
Appel local: 416-973-6586
Service d'appel sans frais: 1-800-268-1151

NIPISSING (Ontario)

Services consultatifs
Statistique Canada
Centre d'administration civique
225, rue Holditch

Sturgeon Falls (Ontario) P0H 2G0

Appel local: 705-753-4888

Si vous devez faire des appels interurbains, composez le numéro sans frais indiqué ci-dessus pour les résidents de l'Ontario.

MANITOBA

Services consultatifs
Statistique Canada
6^e étage, Bureau de poste principal
266, avenue Graham
Winnipeg (Manitoba) R3C 0K4
Appel local: 204-983-4020
Service d'appel sans frais: 1-800-542-3404

SASKATCHEWAN

Services consultatifs
Statistique Canada
530, Centre Midtown, 5^e étage
Regina (Saskatchewan) S4P 2B6
Appel local: 306-780-5405
Service d'appel sans frais: 1-800-667-7164

ALBERTA ET TERRITOIRES DU NORD-OUEST

Services consultatifs
Statistique Canada
Centre Hys, 2^e étage
11010, 101^e rue
Edmonton (Alberta) T5H 4C5
Appel local: 403-420-3027
Service d'appel sans frais: 1-800-282-3907
Appel à frais virés T. N.-O.: 403-420-2011

SUD DE L'ALBERTA (CALGARY)

Services consultatifs
Statistique Canada
C.P. 2390, succursale M
Pièce 245
220 sud-est, 4^e avenue
Calgary (Alberta) T2P 3C1
Appel local: 403-292-6717
Service d'appel sans frais: 1-800-472-9708

COLOMBIE-BRITANNIQUE ET YUKON

Services consultatifs
Statistique Canada
Centre Sinclair, pièce 440F
757 ouest, rue Hastings
Vancouver (Colombie-Britannique) V6C 3C9
Appel local: 604-666-3691
Service d'appel sans frais:
Sud et centre C.-B.: 1-800-663-1551
Yukon et nord de la C.-B.: Zénith 08913

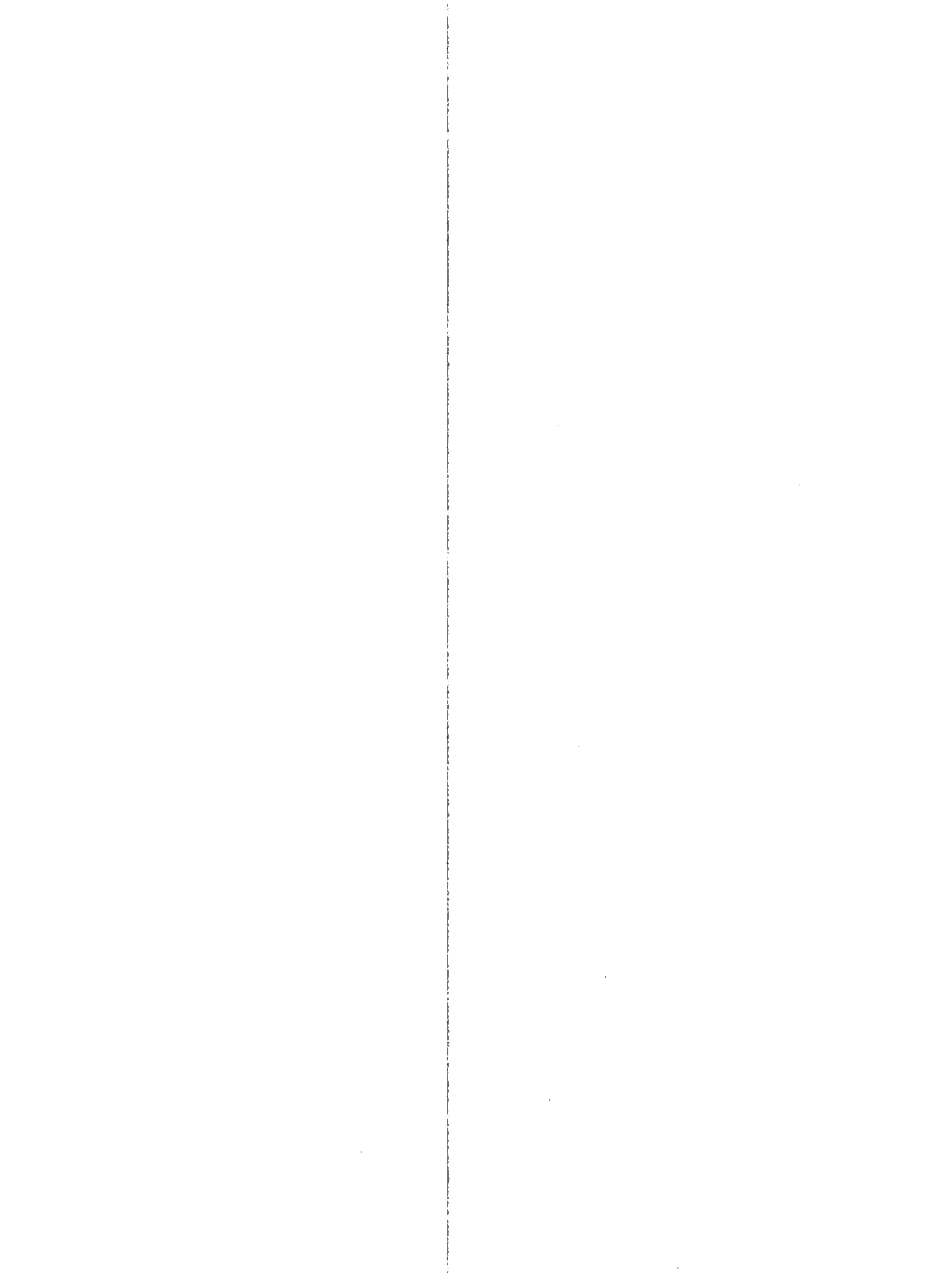

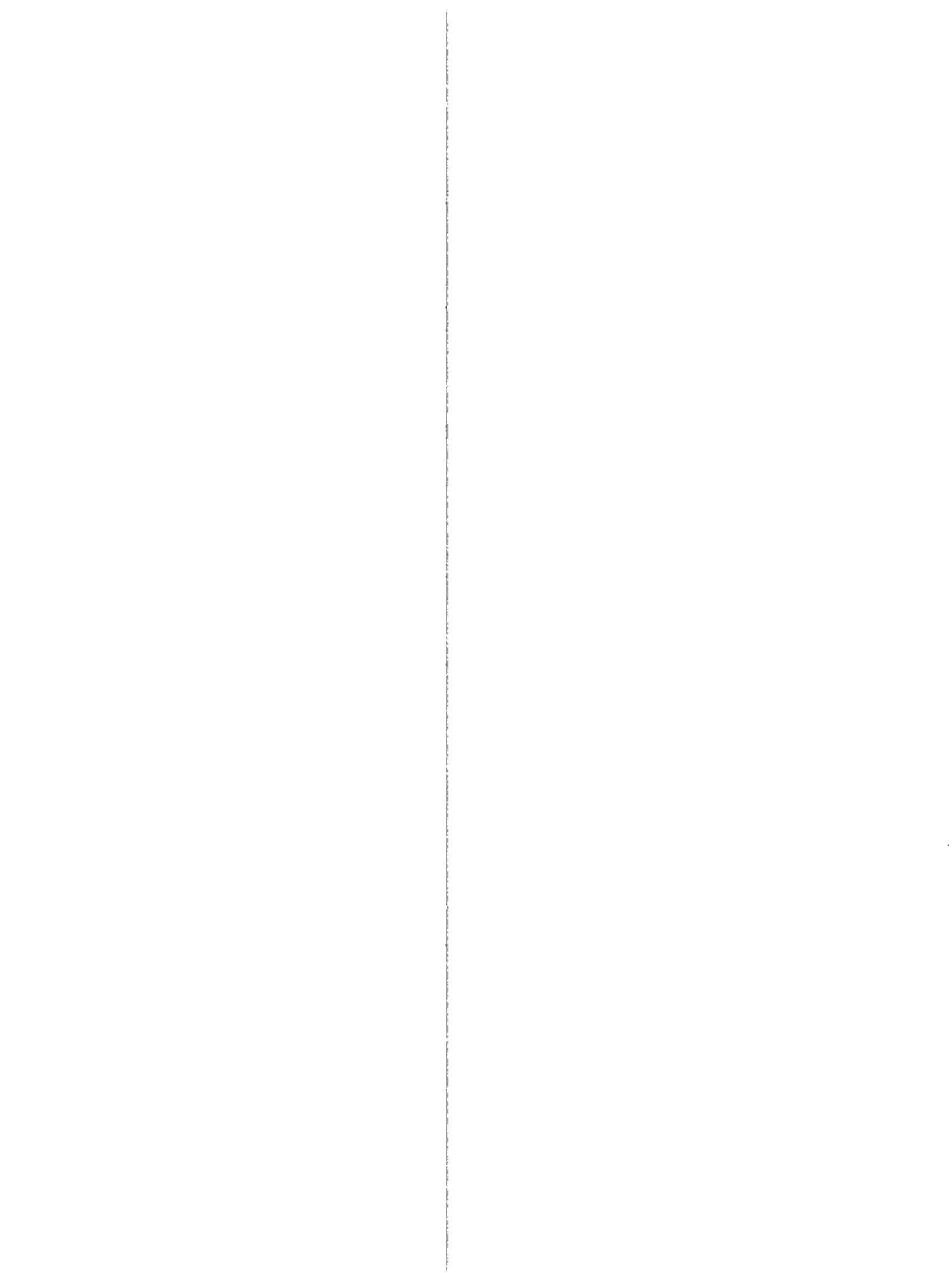

Note(s)

Calculations based on unrounded data.

- † Excludes 1986 Census data for one or more incompletely enumerated Indian reserves or Indian settlements (see Special Notes).
- †† Incompletely enumerated Indian reserve or Indian settlement (see Special Notes).
- XXX Figures suppressed to protect confidentiality.
- A Adjusted figure due to boundary change.
- * Land area is included in neighbouring census subdivision.
- .. Figures not available.
- ... Figures not appropriate or not applicable.
- Nil or zero.
- Amount too small to be expressed.

Footnote(s)

- (1)...Based on 1986 area.
- (2)...For historical and statutory reasons, shelter occupancy on reserves does not lend itself to the usual classification by standard tenure categories. Therefore, a special category "on reserve" has been created for 1986 Census products to apply to all occupied private dwellings on reserves whether originally reported as "owned" or "rented".
- (3)...Includes semi-detached houses, row-houses, other single attached houses, apartments or flats in a detached duplex and apartments in a building that has less than five storeys.
- (4)...The average number of children per census family is calculated using the total number of children at home and the total number of census families.
- (5)...May include non-relatives.

Nota

Les calculs sont basés sur des données non arrondies.

- † Ne comprend pas les données du recensement de 1986 pour une ou plusieurs réserves indiennes ou établissements indiens partiellement dénombrés (voir Notes spéciales).
- †† Réserve indienne ou établissement indien partiellement dénombré (voir Notes spéciales).
- XXX Nombres supprimés afin de protéger la confidentialité.
- A Chiffre ajusté à cause de changement de limite.
- * La superficie est comprise dans la subdivision de recensement avoisinante.
- .. Nombres non disponibles.
- ... N'ayant pas lieu de figurer.
- Néant ou zéro.
- Nombres infimes.

Renvoi(s)

- (1)...Selon la superficie de 1986.
- (2)...Pour des raisons historiques et légales, l'occupation des logements dans des réserves ne se prête pas à la classification habituelle en catégories standard de mode d'occupation. Une catégorie spéciale "dans une réserve" a donc été créée pour les produits du recensement de 1986; cette catégorie s'applique à tous les logements privés occupés dans une réserve, qu'ils aient été, à l'origine, déclarés comme "possédé" ou "loué".
- (3)...Comprend les maisons jumelées, maisons en rangée, autres maisons individuelles attenantes, appartements ou plains-pieds dans un duplex non attenant et appartements dans un immeuble de moins de cinq étages.
- (4)...Le nombre moyen d'enfants par famille de recensement est calculé d'après le nombre total d'enfants à la maison et le nombre total de familles de recensement.
- (5)...Peut comprendre des personnes non apparentées.



Statistics Canada Library
Bibliothèque Statistique Canada



1010017548

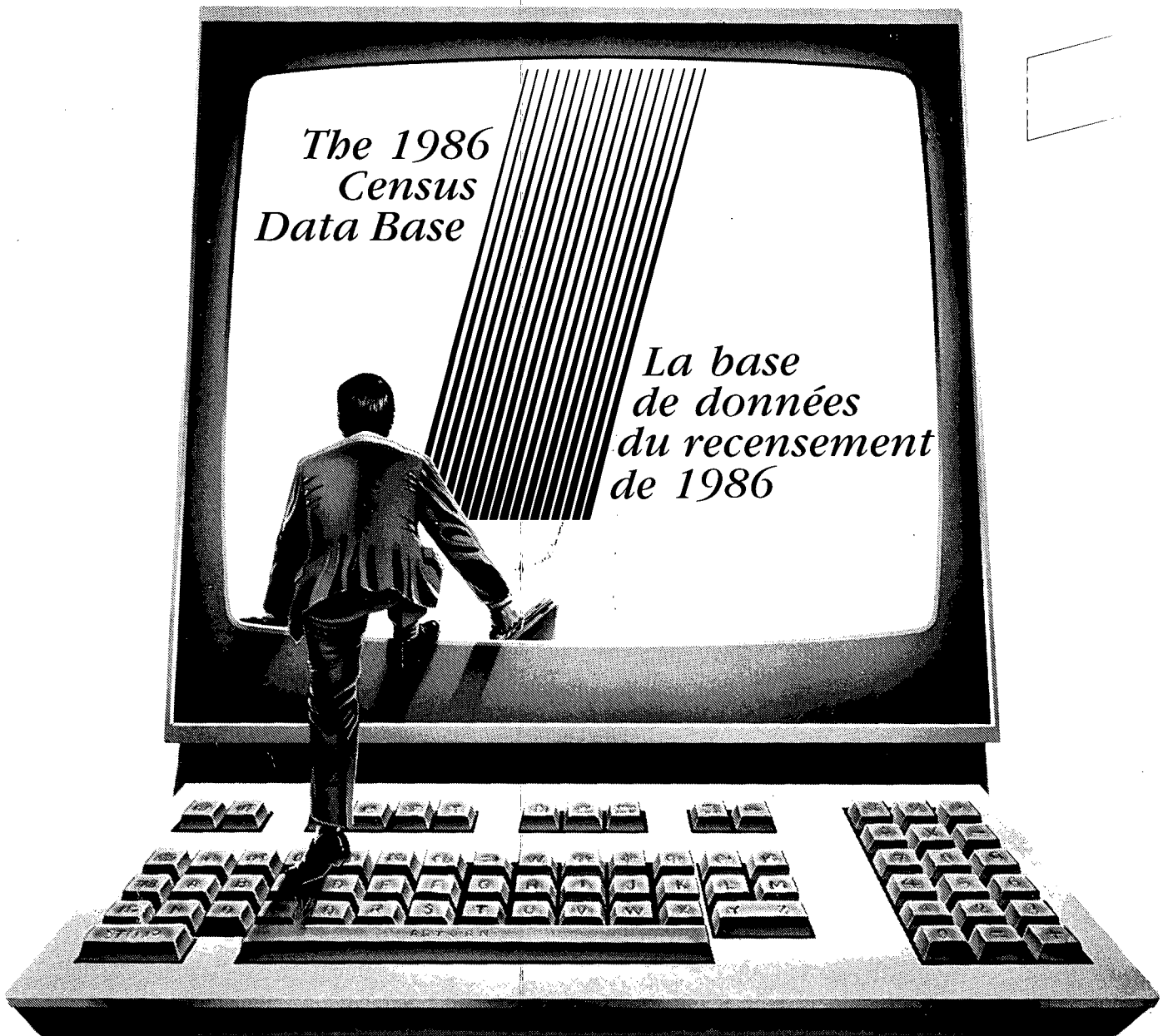

Electronic Census "Profiles"

If you find the demographic, cultural, and economic view of Canada's urban centres you get in the Census Tract Profiles publications series useful, you'll appreciate the flexibility of having it in electronic form.

That's why Statistics Canada's Electronic Data Dissemination Division is producing the Profiles series on tape and diskette.

From St. John's to Victoria, Census Tract Profiles are available for 37 large urban areas at both the census tract and component municipalities levels. Further, such profiles are also available for all Census Divisions and Census Subdivisions in the country. And you can easily analyze them in your own computing environment.

1986 Census Tract data are more complete than ever before, with more detailed data on mother tongue and the 65-plus age group, and an additional census-tracted centre - Lethbridge, Alberta.

Any way you want them, the stats on Canada's urban centres are waiting for you at Statistics Canada. Please call your nearest regional reference centre for details.

Les «Profils» du recensement sur support électronique

Si vous trouvez utiles les aperçus démographiques, culturels et économiques des centres urbains du Canada que vous présente la série de publications «Profils - Secteurs de recensement», vous apprécierez d'autant plus la possibilité de les obtenir sur support électronique.

C'est pourquoi la Division de la diffusion informatique des données de Statistique Canada stocke actuellement cette série sur bandes et sur disquettes.

Vous pouvez ainsi obtenir des profils portant sur 37 grands centres urbains, de St. John's à Victoria; ceux-ci présentent de l'information au niveau des secteurs de recensement et des municipalités les composant. Vous pouvez aussi vous procurer des profils des divisions et subdivisions de recensement. Il ne vous restera plus ensuite qu'à les analyser avec votre propre système informatique.

Vous vous apercevrez également que les données des secteurs de recensement de 1986 sont plus complètes que jamais. Entre autres, il y a davantage de données détaillées sur la langue maternelle et sur les personnes âgées de 65 ans et plus ainsi que des profils des secteurs de recensement de Lethbridge (Alberta).

Quelle que soit la forme sous laquelle vous les désirez, les données portant sur les centres urbains du Canada n'attendent que vous. Pour en savoir plus long, il vous suffit de communiquer avec le centre de consultation de Statistique Canada de votre région.