

Census Tracts

Secteurs de recensement

Ottawa-Hull:
Part 1

Ottawa-Hull:
Partie 1

*Census
Recensement*

Canada 1986

95-135

Profiles • Profils



Statistics Canada
Statistique Canada

Canada

Census
Tracts

Secteurs de
recensement

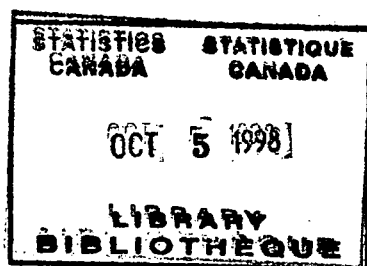

Ottawa-Hull:
Part 1

Ottawa-Hull:
Partie 1

Profiles • Profils

Published under the authority of the Minister of
Supply and Services Canada

© Minister of Supply and Services Canada, 1987

Extracts from this publication may be reproduced
for individual use without permission provided the
source is fully acknowledged. However, reproduction
of this publication in whole or in part for purposes
of resale or redistribution requires written permission
from the Publishing Services Group, Permissions
Officer, Canadian Government Publishing Centre,
Ottawa, Canada K1A 0S9.

January 1988

Price: Canada, \$27.00
Other Countries, \$28.50

Catalogue 95-135

ISBN 0-660-53506-8

Ottawa

Publication autorisée par le ministre des
Approvisionnements et Services Canada

© Ministre des Approvisionnements et
Services Canada, 1987

Le lecteur peut reproduire sans autorisation
des extraits de cette publication à des fins
d'utilisation personnelle à condition d'indiquer
la source en entier. Toutefois, la reproduction
de cette publication en tout ou en partie à des
fins commerciales ou de redistribution néces-
site l'obtention au préalable d'une autorisation
écrite des Services d'édition, Agent de droit
d'auteur, Centre d'édition du gouvernement du
Canada, Ottawa, Canada K1A 0S9.

Janvier 1988

Prix: Canada, \$27.00
Autres pays, \$28.50

Catalogue 95-135

ISBN 0-660-53506-8

Ottawa



LIBRARY
SUDANTOLISIS

1972

LIBRARY
SUDANTOLISIS

LIBRARY
SUDANTOLISIS

PREFACE

The Profile series is designed to provide a wide range of information collected by the 1986 Census of Population for a variety of subprovincial geographic levels: census divisions and census subdivisions, census metropolitan areas and census agglomerations, census tracts (including census subdivisions of census-tracted centres), federal electoral districts, urban and rural areas and the Labour Force Survey economic regions.

This series is structured into two parts. Part 1 provides basic demographic, housing and family characteristics collected from all households. These data are available before Part 2 is published. Part 2, data collected from a 20% sample of households, completes the Profile series for each geographic area. It presents social, cultural, labour and 1985 income data along with additional information on housing and families.

The catalogue numbers that correspond to subprovincial profiles are as follows:

- Census Divisions and Subdivisions (by province or territory), Part 1 and Part 2 (Cat. Nos. 94-101 to 94-124)
- Federal Electoral Districts, Part 1 (Cat. No. 94-125), Part 2 (Cat. No. 94-126)
- Census Metropolitan Areas and Census Agglomerations, Part 1 (Cat. No. 94-127), Part 2 (Cat. No. 94-128)
- Urban and Rural Areas (Canada, provinces and territories), Part 1 (Cat. No. 94-129), Part 2 (Cat. No. 94-130)
- Labour Force Survey Economic Regions (20% sample only) (Cat. No. 94-131)
- Census Tracts (37 tracted centres), Part 1 and Part 2 (Cat. Nos. 95-101 to 95-174)

PRÉFACE

La série des Profils est conçue de façon à fournir un vaste éventail de renseignements recueillis lors du recensement de la population de 1986 pour un grand nombre de régions infraprovinciales: les divisions de recensement et les subdivisions de recensement, les régions métropolitaines de recensement et les agglomérations de recensement, les secteurs de recensement (y compris les subdivisions de recensement des centres urbains divisés en secteurs de recensement), les circonscriptions électorales fédérales, les régions urbaines et les régions rurales et les régions économiques de l'Enquête sur la population active.

Cette série est divisée en deux parties. La partie 1 contient les renseignements fondamentaux sur la démographie, sur les logements et sur les familles recueillis auprès de l'ensemble des ménages. Ces données sont disponibles avant la parution de la partie 2. Dans ce dernier cas, les données recueillies auprès d'un échantillon de 20% des ménages complètent la série des Profils pour chaque région géographique. Elle contient des données sociales, culturelles, sur la main-d'oeuvre et le revenu en 1985 ainsi que des renseignements supplémentaires sur les logements et les familles.

Les numéros au catalogue qui se rapportent aux profils infraprovinciaux sont les suivants:

- Divisions et subdivisions de recensement (par province ou territoire), partie 1 et partie 2 (nos 94-101 à 94-124 au catalogue)
- Circonscriptions électorales fédérales, partie 1 (n° 94-125 au catalogue), partie 2 (n° 94-126 au catalogue)
- Régions métropolitaines de recensement et agglomérations de recensement, partie 1 (n° 94-127 au catalogue), partie 2 (n° 94-128 au catalogue)
- Régions urbaines et rurales (Canada, provinces et territoires), partie 1 (n° 94-129 au catalogue), partie 2 (n° 94-130 au catalogue)
- Régions économiques de l'Enquête sur la population active (données-échantillon seulement) (n° 94-131 au catalogue)
- Secteurs de recensement (37 centres urbains divisés en secteurs de recensement), partie 1 et partie 2 (nos 95-101 à 95-174 au catalogue)

In addition to the "Profiles", there are two other data series. "The Nation" is a data series designed to illustrate the scope and depth of the 1986 Census subject-matter by presenting considerable detail on variables, cross-tabulating variables, or providing historical data. A "Special Interest" series provides data on selected topics for which there has been considerable interest expressed, such as the immigrant population, ethnic groups, etc.

En plus des "Profils", il y a deux autres séries de données. "Le Pays" est une série de données conçue pour illustrer l'étendue et l'ampleur des sujets du recensement de 1986 en présentant des renseignements très détaillés sur les variables, des variables recoupées ou des données chronologiques. Une série "Intérêt particulier" fournit des renseignements sur certains sujets qui ont suscité un intérêt considérable, tels que les immigrants, les groupes ethniques, etc.

TABLE OF CONTENTS

TABLE DES MATIÈRES

	Page
GUIDELINES FOR USING THIS PUBLICATION	v
Purpose	v
Organization of the Publication	vi
Geographic and Content Considerations	vi
1986 Census Products and Services	viii
Symbols	x
Geographic Index	xi

MAP

CONVERSION TABLE

TABLES

1. Selected Characteristics for Census Tracts,
1986 Census
2. Selected Characteristics for Component
Census Subdivisions of the Census Metro-
politan Area, 1986 Census

Reference Material in English

DEFINITIONS	xiii
DATA QUALITY	xix
CONFIDENTIALITY AND RANDOM ROUNDING	xxi
SPECIAL NOTES	xxii
REGIONAL OFFICE ADDRESSES	xxxii

	Page
LIGNES DIRECTRICES POUR L'UTILISATION DE CETTE PUBLICATION	v
But	v
Organisation de la publication	vi
Facteurs de géographie et de contenu	vi
Produits et services du recensement de 1986	viii
Signes conventionnels	x
Index géographique	xi

CARTE

TABLE DE CONVERSION

TABLEAUX

1. Certaines caractéristiques des secteurs de
recensement, recensement de 1986
2. Certaines caractéristiques des subdivisions de
recensement composantes de la région
métropolitaine de recensement, recensement
de 1986

Documents de référence en français

DÉFINITIONS	xxxv
QUALITÉ DES DONNÉES	xli
CONFIDENTIALITÉ ET ARRONDISSEMENT ALÉATOIRE	xliv
NOTES SPÉCIALES	xlv
ADRESSES DES BUREAUX RÉGIONAUX	lv

GUIDELINES FOR USING THIS PUBLICATION

PURPOSE

This publication presents a statistical "profile" of census tracts and component census subdivisions in the census metropolitan area of Ottawa-Hull, Ontario/Quebec. It is based on data collected by the 1986 Census of Canada from all households. Part 2 is a separate publication in this series, presenting additional information collected from a 20% sample of households.

The 1986 Profile series contains many improvements over the comparable 1981 series. For instance, certain variables like mother tongue have more categories. Also, by providing the languages with the highest counts (incidence reporting), the relevance of the data is increased. In this publication, the non-official languages with the five highest counts in Ottawa-Hull are shown, along with English and French. Also new in 1986, the census family characteristics section shows the living arrangements of non-family persons 65 years and over.

The 37 urban centres included in the 1986 Census tract program are: Brantford, Ont.; Calgary, Alta.; Chicoutimi-Jonquière, Que.; Edmonton, Alta.; Guelph, Ont.; Halifax, N.S.; Hamilton, Ont.; Kamloops and Kelowna, B.C.; Kingston, Kitchener, Ont.; Lethbridge, Alta.; London, Ont.; Moncton, N.B.; Montréal, Que.; North Bay and Oshawa, Ont.; Ottawa-Hull, Ont./Que.; Peterborough, Ont.; Prince George, B.C.; Québec, Que.; Regina, Sask.; Saint John, N.B.; Sarnia, Ont.; Saskatoon, Sask.; Sault Ste. Marie, Ont.; Sherbrooke, Que.; St. Catharines-Niagara, Ont.; St. John's, Nfld.; Sudbury, Thunder Bay and Toronto, Ont.; Trois-Rivières, Que.; Vancouver and Victoria, B.C.; Windsor, Ont. and Winnipeg, Man. (Catalogue Nos. 95-101 to 95-174).

A reference map showing all CTs and component census subdivisions is included in this publication.

LIGNES DIRECTRICES POUR L'UTILISATION DE CETTE PUBLICATION

BUT

Cette publication présente un "profil" statistique des secteurs de recensement et des subdivisions de recensement composantes de la région métropolitaine de recensement d'Ottawa-Hull, Ontario/Québec. La publication est fondée sur les données recueillies auprès de tous les ménages dans le cadre du recensement du Canada de 1986. La partie 2 est une publication distincte qui fait partie de cette série et offre des renseignements supplémentaires obtenus auprès d'un échantillon de 20% des ménages.

La série des Profils de 1986 a été améliorée à plusieurs points de vue par rapport à la série comparable de 1981. Par exemple, certaines variables, comme la langue maternelle, comportent plus de catégories. De plus, en indiquant les langues déclarées le plus souvent (déclaration selon la fréquence), on augmente la pertinence des données. Dans la présente publication, les cinq langues non officielles déclarées le plus souvent pour Ottawa-Hull sont présentées, ainsi que l'anglais et le français. De plus, pour la première fois, la section sur les caractéristiques des familles de recensement traite en 1986 des modalités de vie des personnes hors famille de 65 ans ou plus.

Les 37 centres urbains compris dans le programme des secteurs de recensement de 1986 sont les suivants: Brantford (Ont.); Calgary (Alb.); Chicoutimi-Jonquière (Qc); Edmonton (Alb.); Guelph (Ont.); Halifax (N.-É.); Hamilton (Ont.); Kamloops et Kelowna (C.-B.); Kingston, Kitchener (Ont.); Lethbridge (Alb.); London (Ont.); Moncton (N.-B.); Montréal (Qc); North Bay et Oshawa (Ont.); Ottawa-Hull (Ont./Qc); Peterborough (Ont.); Prince George (C.-B.); Québec (Qc); Regina (Sask.); Saint John (N.-B.); Sarnia (Ont.); Saskatoon (Sask.); Sault Ste. Marie (Ont.); Sherbrooke (Qc); St. Catharines-Niagara (Ont.); St. John's (T.-N.); Sudbury, Thunder Bay et Toronto (Ont.); Trois-Rivières (Qc); Vancouver et Victoria (C.-B.); Windsor (Ont.) et Winnipeg (Man.) (nos 95-101 à 95-174 au catalogue).

Une carte de référence présentant tous les SR et les subdivisions de recensement composantes est comprise dans la présente publication.

ORGANIZATION OF THE PUBLICATION

The publication consists of two tables, both displaying identical data variables, but differing by geographic level. The profile is presented by census tracts in Table 1, and by component census subdivisions in Table 2. The data for each geographic area are displayed in the columns. The variable descriptions are identified down the side of the table (the "stub"). The entire stub for each table covers three full pages. The data have been grouped into blocks by topic (i.e. population, dwellings, households, families) and for each block of data, the appropriate total is shown. Each block of data may be shown by a number of different characteristics. For example, population is tabulated first by age and sex, then by marital status and finally by mother tongue.

The geographic areas, which run across the top of the page, are sequenced numerically for census tracts, and alphabetically for the component census subdivisions.

There are 12 geographic areas shown across a two-page layout. Since the stub is three pages in length, it is necessary to repeat the same geographic areas three times before continuing to the next 12 areas. For example, Ottawa-Hull CMA is found on pages 1, 3 and 5.

Users interested in locating data for a specific component census subdivision should refer to the geographic index for the location of the data in the publication (see blue pages).

GEOGRAPHIC AND CONTENT CONSIDERATIONS

Census metropolitan areas (CMAs) and census agglomerations (CAs) are generally defined as large urbanized cores, together with adjacent urban and rural areas which have a high degree of economic and social integration with the core.

Users should be aware that CMAs and CAs are subject to change from one census to the next. Changes can result from modifications to the delineation criteria and/or changes to the limits of component census subdivisions (CSDs). A summary of 1981 to 1986 changes to CMAs and

ORGANISATION DE LA PUBLICATION

La publication comprend deux tableaux qui fournissent les mêmes variables de données, mais pour différents niveaux géographiques. Le profil est présenté par secteurs de recensement au tableau 1 et par subdivisions de recensement composantes au tableau 2. Les données pour chaque région géographique figurent dans les colonnes. La description des variables est mentionnée sur le côté du tableau (la "colonne de titres"). L'ensemble de la colonne de titres pour chacun des tableaux couvre trois pages complètes. Les données ont été groupées selon le sujet (c'est-à-dire la population, les logements, les ménages, les familles) et, pour chaque groupe de données, le total approprié est indiqué. Chacun des groupes de données peut être ventilé selon un certain nombre de caractéristiques différentes. Par exemple, la population est d'abord totalisée selon l'âge et le sexe, ensuite selon l'état matrimonial et enfin selon la langue maternelle.

Les régions géographiques, mentionnées au haut de la page, apparaissent en ordre numérique pour les secteurs de recensement et en ordre alphabétique pour les subdivisions de recensement composantes.

Il y a 12 régions géographiques réparties sur deux pages. Comme la colonne de titres est ventilée sur trois pages, il faut répéter les mêmes régions géographiques trois fois avant de passer aux 12 régions suivantes. Par exemple, les données pour la RMR d'Ottawa-Hull se trouvent aux pages 1, 3 et 5.

Les utilisateurs qui désirent consulter les données propres à une subdivision de recensement composante particulière sont priés de se reporter à l'index géographique qui indique les pages où se trouvent les données dans la publication (voir les pages bleues).

FACTEURS DE GÉOGRAPHIE ET DE CONTENU

Les régions métropolitaines de recensement (RMR) et les agglomérations de recensement (AR) sont généralement définies comme étant de grands noyaux urbanisés, auxquels s'ajoutent des régions urbaines et rurales adjacentes ayant un degré élevé d'intégration économique et sociale avec le noyau.

Les utilisateurs doivent être conscients du fait que les RMR et les AR peuvent varier d'un recensement à l'autre. Les changements peuvent être causés par des modifications apportées aux critères de délimitation et(ou) des changements apportés aux limites des subdivisions de recense-

CAs is available in Census Metropolitan Areas and Census Agglomerations: A 1986 and 1981 Comparison (Catalogue No. 99-105E and F).

While the CMA and CA concepts remain the same as in 1981, the use of place-of-work data from the 1981 Census as well as several modifications to the delineation criteria have resulted in new CMAs and CAs and many that are significantly different from those reported in the 1981 Census. To be included in a CMA or CA, a CSD now requires a commuting flow of 50%, up from 40% in 1981. In addition the flow must be at least 100 persons. CAs composed of a single CSD are now permitted. Adjacent CMAs and CAs which are closely interrelated will now be combined into a single larger CMA or CA.

In some parts of the country, adjacent CMAs and CAs are themselves socially and economically interrelated. When this occurs, they are grouped into a single consolidated CMA or CA. After consolidation, the original CMAs and CAs become subregions, called primary census metropolitan areas (PCMAS) and primary census agglomerations (PCAs) within the consolidated CMA or CA. Like the CMAs and CAs of which they form a part, these PCMAS and PCAs may contain one or more CSDs each.

It should be noted that census tracts do not necessarily respect census subdivision boundaries. However, census tracts do respect the boundaries of all tracted census metropolitan areas and census agglomerations and their constituent primary census metropolitan areas and primary census agglomerations.

A conversion table showing the relationship between the 1986 and 1981 census tracts is included in this publication. Municipalities (census subdivisions) added to many census metropolitan areas and census agglomerations between 1986 and 1981 have been tracted for the first time. In these cases the names of the 1981 municipalities (census subdivisions) corresponding to the 1986 census tracts appear in the 1981 column of the conversion table.

ment (SDR) composantes. Un résumé des changements apportés aux RMR et AR de 1981 et 1986 est présenté dans la publication Régions métropolitaines de recensement et agglomérations de recensement: Comparaison entre 1986 et 1981 (no 99-105 F et E au catalogue).

Les concepts de RMR et AR demeurent les mêmes qu'en 1981, mais l'utilisation des données sur le lieu de travail établies par le recensement de 1981 ainsi que plusieurs modifications apportées aux critères de délimitation ont donné lieu à la création de nouvelles RMR et AR et à la production d'un grand nombre qui diffèrent sensiblement de celles observées au recensement de 1981. Pour être considérée comme une RMR ou une AR, une SDR doit maintenant afficher un taux de navettage de 50%, au lieu de 40% en 1981. De plus, le taux de déplacement doit représenter au moins 100 personnes. Les AR composées d'une seule SDR sont maintenant admises, et les RMR et AR adjacentes qui présentent une interrelation étroite sont combinées en une seule grande RMR ou AR.

Dans certaines parties du pays, les RMR et AR adjacentes présentent elles-mêmes une interrelation économique et sociale. Dans ce cas, elles sont regroupées en une seule RMR ou AR unifiée. Après l'unification, les RMR et AR initiales deviennent des sous-régions appelées régions métropolitaines de recensement primaires (RMRP) et agglomérations de recensement primaires (ARP) à l'intérieur de la RMR ou AR unifiée. Les RMRP et les ARP, tout comme les RMR et les AR dont elles font partie, peuvent comprendre chacune une ou plusieurs SDR.

Il importe de noter que les secteurs de recensement ne correspondent pas nécessairement aux subdivisions de recensement, mais qu'ils respectent les limites de toutes les régions métropolitaines de recensement et agglomérations de recensement divisées en secteurs de recensement ainsi que les régions métropolitaines de recensement primaires et les agglomérations de recensement primaires constituantes.

La présente publication renferme également une table de conversion illustrant le lien qui existe entre les secteurs de recensement de 1986 et ceux de 1981. Les municipalités (subdivisions de recensement) ajoutées à plusieurs régions métropolitaines de recensement et agglomérations de recensement entre 1986 et 1981 ont été divisées en secteurs de recensement pour la première fois. Les municipalités (subdivisions de recensement) prises en compte en 1981 et correspondant aux secteurs de recensement de 1986 sont, dans ce cas, énumérées dans la colonne "1981" de la table de conversion.

On some Indian reserves or settlements, census enumeration was not permitted or was interrupted. Therefore, data are not available for these reserves and tables have been noted accordingly. This issue is discussed more fully in the SPECIAL NOTES section.

Comparability of Data on Mother Tongue: The 1986 Census was the first in which people could report two mother tongues. For further information on this change and on other factors affecting the comparability of the 1986 data on mother tongue with that of 1981, see the SPECIAL NOTES section.

Additional information on geographic and content considerations, definitions of terms, explanations of data quality, etc., may be found at the end of this publication immediately following the tables (see yellow pages). This information is presented separately in English and French sections for easier use.

1986 CENSUS PRODUCTS AND SERVICES

The 1986 Census product line is designed to serve the diverse needs of our users. Using as a base the most demanded publications of past censuses, a full series of data, reference and analytical publications will be offered.

In addition to the tabulations shown in publications, census data are available in machine-readable form. In particular, there is a set of 42 basic summary tabulations for small geographic areas including enumeration areas, census tracts and census subdivisions. The data contained in the published profiles for census subdivisions and census divisions, census tracts, federal electoral districts, census metropolitan areas and census agglomerations are also available in machine-readable form.

Provincial census tract (PCT) is a geographic concept comparable to census tract and covers all the territory outside the 37 census-tract centres. Data for PCTs are only available from the basic summary tabulations on magnetic tape.

Dans certaines réserves indiennes et établissements indiens, les recenseurs n'ont pas eu la permission d'effectuer le dénombrement ou ont dû l'interrompre. Les données ne sont donc pas disponibles pour ces réserves et des notes apparaissent selon le besoin. Pour des précisions à ce sujet, voir la section NOTES SPÉCIALES.

Comparabilité des données sur la langue maternelle: Pour la première fois lors du recensement de 1986, une personne pouvait déclarer deux langues maternelles. Pour de plus amples renseignements à ce sujet ainsi que sur d'autres facteurs touchant à la comparabilité des données sur la langue maternelle de 1986 avec celles de 1981, voir la section NOTES SPÉCIALES.

Vous trouverez d'autres renseignements complémentaires sur les facteurs de géographie et de contenu, la définition détaillée des termes, des précisions sur la qualité des données, etc., à la fin de la publication, immédiatement après les tableaux (voir les pages jaunes). Ces renseignements sont présentés dans des sections française et anglaise distinctes, ce qui en facilite la consultation.

PRODUITS ET SERVICES DU RECENSEMENT DE 1986

La gamme des produits du recensement de 1986 doit répondre aux besoins variés de nos utilisateurs. En fonction des publications les plus populaires des derniers recensements, nous offrirons une série complète de données, de documents de référence et d'ouvrages analytiques.

En plus des totalisations présentées dans les publications, les données du recensement sont disponibles sous forme lisible par machine. Notamment, une série de 42 totalisations sommaires de base existe pour les petites régions géographiques comprenant les secteurs de dénombrement, les secteurs de recensement et les subdivisions de recensement. Les données contenues dans les profils publiés pour les subdivisions de recensement et les divisions de recensement, les secteurs de recensement, les circonscriptions électorales fédérales, les régions métropolitaines de recensement et les agglomérations de recensement sont également disponibles sous forme lisible par machine.

Un secteur de recensement provincial (SRP) est un concept géographique comparable au secteur de recensement qui englobe tous les territoires situés à l'extérieur des 37 centres divisés en secteurs de recensement. Les données des SRP sont tirées uniquement des tableaux sommaires de base mémorisés sur bande magnétique.

Thematic maps of selected census data at the census tract level are presented for 12 large census metropolitan areas (CMAs) in the Metropolitan Atlas series (Catalogue Nos. 98-101 to 98-112).

While many tabulations are available from the planned output program, census tabulations can also be customized to individual users' needs. A range of products is offered, from predetermined basic data tabulations available for user-selected geographic areas, to complete custom tabulations which are developed to the exact requirements of the client. The products thus offer, on a cost-recovery basis, varying levels of flexibility in content, geography and medium.

REFERENCE PRODUCTS

Users, who may require assistance in understanding and interpreting the data and geographic concepts appearing in this set of tabulations, should refer to the 1986 Census Dictionary (Catalogue No. 99-101E or F). The Dictionary provides definitions for all variables and terms used in 1986 Census data products.

Two additional documents available to assist users with geography related changes are:

1. 1986 Census Geography: A Historical Comparison (Catalogue No. 99-106E and F). This publication is designed to aid users in the comprehension of standard geographic terms. It also compares geographic terms associated with the 1986 Census to those of previous censuses.
2. Census Metropolitan Areas and Census Agglomerations: A 1986 and 1981 Comparison (Catalogue No. 99-105E and F). This publication provides comparisons of 1986 census metropolitan areas (CMAs) and census agglomerations (CAs) and their 1981 versions. The publication lists census subdivisions that make up the 1986 version of each CMA and CA, and shows corresponding delineations for 1981.

Des cartes thématiques illustrant certaines données au niveau des secteurs de recensement sont présentées pour 12 grandes régions métropolitaines de recensement (RMR) dans la série d'atlas métropolitains (nos 98-101 à 98-112 au catalogue).

Même si plusieurs totalisations sont disponibles à partir du programme des produits déjà établi, des totalisations du recensement peuvent également être personnalisées selon les besoins de l'utilisateur. Il est possible de se procurer une gamme de produits allant des totalisations de données fondamentales, déterminées à l'avance, disponibles pour les régions géographiques choisies par l'utilisateur, à des totalisations entièrement personnalisées et préparées selon les exigences précises du client. Ainsi, ces produits permettent d'offrir, contre recouvrement des coûts, différents niveaux de souplesse en matière de contenu, de géographie et de support.

PRODUITS DE RÉFÉRENCE

Les utilisateurs qui ont besoin d'aide pour comprendre et interpréter les données et les concepts géographiques figurant dans cette série de totalisations peuvent consulter le Dictionnaire du recensement de 1986 (no 99-101F ou E au catalogue). Le dictionnaire donne les définitions de toutes les variables et de tous les termes utilisés dans les produits du recensement de 1986.

Deux publications supplémentaires sont disponibles afin d'aider les utilisateurs à comprendre les modifications apportées au secteur de la géographie:

1. Géographie du recensement de 1986: Comparaison historique (no 99-106F et E au catalogue). Cette publication est destinée à aider les utilisateurs à comprendre les termes géographiques normalisés. Elle permet également la comparaison entre les termes géographiques associés au recensement de 1986 et ceux des recensements précédents.
2. Régions métropolitaines de recensement et agglomérations de recensement: Comparaison entre 1986 et 1981 (no 99-105F et E au catalogue). Cette publication facilite la comparaison entre, d'une part, les régions métropolitaines de recensement (RMR) et les agglomérations de recensement (AR) de 1986 et, d'autre part, celles de 1981. La publication donne une liste des subdivisions de recensement de chaque RMR et AR de 1986 et montre la délimitation correspondante de 1981.

Further details on the products and services available from the census are provided in the 1986 Census Products and Services - Preliminary Edition (Catalogue No. 99-102E or F). A more comprehensive description of products will be produced in early 1988 in the 1986 Census Products and Services - Final Edition (Catalogue No. 99-103E or F).

All users wishing to obtain more information about the range of census products available to serve their needs are invited to contact their nearest Statistics Canada Regional Office. They will be glad to help. Addresses and phone numbers are listed on page xxxi.

SYMBOLS

The following standard symbols are used in census publications:

- .. figures not available
- ... figures not appropriate or not applicable
- nil or zero
- amount too small to be expressed
- † Excludes 1986 Census data for one or more incompletely enumerated Indian reserves or Indian settlements (see Special Notes).
- ¶ Incompletely enumerated Indian reserve or Indian settlement (see Special Notes).
- XXX Figures suppressed to protect confidentiality
- A Adjusted figure due to boundary change.

D'autres détails sur les produits et services du recensement sont fournis dans les Produits et services du recensement de 1986 - Version préliminaire (n° 99-102F ou E au catalogue). Une description exhaustive des produits sera présentée au début de 1988 dans les Produits et services du recensement de 1986 - Version définitive (n° 99-103F ou E au catalogue).

Les utilisateurs qui désirent obtenir plus de précisions sur la gamme des produits du recensement adaptés à leurs besoins sont invités à communiquer avec le bureau régional de Statistique Canada le plus près. On sera heureux de vous aider. Les adresses et les numéros de téléphone sont donnés à la page lv.

SIGNES CONVENTIONNELS

Les signes conventionnels suivants sont employés uniformément dans les publications du recensement:

- .. nombres non disponibles
- ... n'ayant pas lieu de figurer
- néant ou zéro
- nombres infimes
- † Ne comprend pas les données du recensement de 1986 pour une ou plusieurs réserves indiennes ou établissements indiens partiellement dénombrés (voir Notes spéciales).
- ¶ Réserve indienne ou établissement indien partiellement dénombré (voir Notes spéciales).
- XXX Nombres supprimés afin de protéger la confidentialité.
- A Chiffre ajusté à cause de changement de limite.

Profiles - Profils
Geographic Index - Index géographique
Census Metropolitan Area - Région métropolitaine de recensement
and at
Component Census Subdivisions - Subdivisions de recensement composantes

Note: Table 1 - Census tracts are sequenced by numerical order within the tracted centre.

Nota: Tableau 1 - Les secteurs de recensement sont en ordre numérique à l'intérieur des centres divisés en secteurs de recensement.

	PAGE
Census Metropolitan Area (CMA) -	
Région métropolitaine de recensement (RMR)	
Ottawa - Hull (Consolidated - Unifiée)	2-1
Ottawa-Hull, Ontario (Part-Partie)	2-1
Ottawa-Hull, Québec (Part-Partie)	2-1
Buckingham (Primary - Primaire) (PCA/ARP)	2-1
Kanata (Primary - Primaire) (PCA/ARP)	2-2
Ottawa - Hull (Primary - Primaire) (PCMA/RMRP)	2-2
 Component Census Subdivisions (CSD) -	
Subdivisions de recensement composantes (SDR)	
Aylmer, V	2-2
Buckingham, V	2-1
Clarence, TP	2-7
Cumberland, TP	2-7
Gatineau, V	2-7
Gloucester, C	2-7
Goulbourn, TP	2-7
Hull, V	2-2
Hull-Partie-Ouest, CT	2-7
Kanata, C	2-2
La Pêche, SD	2-8
Masson, V	2-8
Nepean, C	2-1
Osgoode, TP	2-8
Ottawa, C	2-8
Pontiac, SD	2-8
Rideau, TP	2-8
Rockcliffe Park, VL	2-8
Rockland, T	2-13
Val-des-Monts, SD	2-13
Vanier, C	2-13
West Carleton, TP	2-2

CONVERSION TABLE - TABLE DE CONVERSION

**Census Tract Numbers in 1986, with Numbers for Corresponding Census Tracts in 1981,
Census Metropolitan Area of Ottawa-Hull**

**Numéros des secteurs de recensement en 1986 et
numéros des secteurs de recensement correspondants en 1981,
région métropolitaine de recensement d'Ottawa-Hull**

1986	1981	1986	1981
1.01	1.01	39	39
1.02	1.02	40	40
2.01	2.01	41	41
2.02	2.01	42	42
2.03	2.03	43	43
3	3	44	44
4	4	45	45
5	5	46	46
6	6	47	47
7.01	7.01	48	48
7.02	7.02	49	49
7.03	7.03	50	50
8	8	51	51
9	9	52	52
10	10	53	53
11.01	11.01	54	54
11.02	11.02	55	55
12	12	56	56
13	13	57	57
14	14	58	58
15	15	59	59
16	16	60	60
17	17	61	61
18	18	62.01	62.01
19	19	62.02	62.02
20.01	20.01	100	100
20.02	20.02*, 131.01*	101	101
21	21	102	102
22	22	103	103
23	23	104	104
24	24	110	110
25	25	120.01	120.01
26	26	120.02	120.02
27	27	120.03	120.03
28	28	121.01	121.01
29	29	121.02	121.02
30	30	122.01	122.01
31	31	122.02	122.02
32.01	32.01	123.01	123.01
32.02	32.02	123.02	123.02
33.01	33.01	124.01	124.01
33.02	33.02	124.02	124.02
34	34	124.03	124.03
35	35	125.01	125.01
36	36	125.02	125.02
37	37	125.03	125.03
38	38	125.04	125.04*

* Part of a Census Tract or Census Subdivision - Partie de secteur de recensement ou de subdivision de recensement

1986	1981	1986	1981
125.05	125.04*	506	506
125.06	125.04*	507	507
126	126	508	508
127	127	509	509
130.01	130.01	510.01	510.01
130.02	130.02	510.02	510.02
131.01	131.01*, 20.02*	511.01	511.01
131.02	131.02, 20.02*	511.02	511.02
132	132	600	600
133	133	601.01	601.01
134	134	601.02	601.02
135.01	135.01	602.01	602.01
135.02	135.02	602.02	602.02
135.03	135.03	610.01	610.01
136.01	136.01	610.02	610.02
136.02	136.02	611	611
137.01	137.01	612.01	612.01
137.02	137.02	612.02	612.02
137.03	137.03	613.01	613.01
138	138	613.02	613.02
139	139	620.01	620.01
140.01	140.01	620.02	620.02
140.02	140.02	630	630
140.03	140.03	631	631
141	141	700.01	700.01
151.01	151.01	700.02	700.02
151.02	151.02	710	Masson, V*
151.03	151.03	711	Buckingham, V*
160.01	160.01, 160.02*	712	Buckingham, V*
160.02	160.02*, 160.03*	800	800
160.03	160.03*, 160.02*	810.01	810.01
160.04	160.03*	810.02	810.02
161	161	811.01	811.01
162	162	811.02	811.02
170.01	170.01	820	820
170.02	170.02*	821	821*, 504*
170.03	170.02*	822.01	822.01, 504*
170.04	170.02*	822.02	822.02
170.05	170.02*	840	840
171.01	171*	841.01	841.01
171.02	171*	841.02	841.02
180	180	850	Pontiac, SD
181	181		
190	190		
191	191		
200	200		
201	201		
300	West Carleton, TP*		
301	West Carleton, TP*		
302	West Carleton, TP*		
500	500		
501	501		
502	502		
503	503		
504	504*, 821*		
505	505		

* Part of a Census Tract or Census Subdivision - Partie de secteur de recensement ou de subdivision de recensement

TABLES

-

TABLEAUX

Table 1: Selected Characteristics for Census Tracts, 1986 Census

Tableau 1: Certaines caractéristiques des secteurs de recensement, recensement de 1986

Table 1.
Selected Characteristics for Census Tracts, 1986 Census - 100% data

No.	Characteristics	Ottawa - Hull (Consolidated - Unifiée) CMA/RMR	Ottawa - Hull 001.01	Ottawa - Hull 001.02	Ottawa - Hull 002.01	Ottawa - Hull 002.02	Ottawa - Hull 002.03
POPULATION/LAND AREA							
1.	Population, 1981(1).....	743,821A	5,602	3,629	3,980	3,379	4,934
2.	Population, 1986.....	819,263	6,570	6,077	3,654	3,732	6,670
3.	Population percentage change, 1981-1986.....	10.1%	17.3%	67.5%	-8.2%	10.4%	35.2%
4.	Land area in square kilometres, 1986.....	5 138,34	2,41	10,02	2,59	1,45	6,92
5.	Population density per square kilometre, 1986....	159,4	2 726,1	606,5	1 410,8	2 573,8	963,9
POPULATION CHARACTERISTICS							
6.	Total population.....	819,265	6,570	6,080	3,655	3,735	6,670
by sex and age							
7.	Male, total.....	399,745	2,920	2,950	1,875	1,805	3,290
8.	0 - 4 years.....	28,420	260	285	75	140	300
9.	5 - 9 years.....	27,115	245	240	90	215	270
10.	10 - 14 years.....	27,980	260	235	155	210	240
11.	15 - 19 years.....	30,755	245	235	200	145	250
12.	20 - 24 years.....	39,415	320	225	225	120	375
13.	25 - 34 years.....	78,110	575	560	185	190	675
14.	35 - 44 years.....	64,805	310	470	225	415	600
15.	45 - 54 years.....	42,130	240	325	300	225	320
16.	55 - 64 years.....	32,865	215	200	280	110	170
17.	65 - 74 years.....	19,530	160	120	115	30	70
18.	75 years and over.....	8,625	95	45	30	10	10
19.	Female, total.....	419,520	3,645	3,130	1,780	1,925	3,380
20.	0 - 4 years.....	27,055	260	240	65	140	290
21.	5 - 9 years.....	25,720	260	245	110	190	270
22.	10 - 14 years.....	26,135	275	215	120	230	225
23.	15 - 19 years.....	29,380	245	210	160	180	225
24.	20 - 24 years.....	40,930	385	245	175	85	390
25.	25 - 34 years.....	81,545	705	640	160	280	750
26.	35 - 44 years.....	65,770	445	550	260	455	665
27.	45 - 54 years.....	41,640	285	300	330	200	280
28.	55 - 64 years.....	36,565	315	255	270	100	185
29.	65 - 74 years.....	26,530	260	155	95	45	70
30.	75 years and over.....	18,240	220	65	40	25	25
by marital status							
31.	Single (never married), total.....	354,285	3,125	2,570	1,540	1,760	3,070
32.	Single (never married), 15 years of age and over.....	191,860	1,565	1,110	935	635	1,475
33.	Married (includes separated).....	404,655	2,645	3,145	1,980	1,815	3,270
34.	Widowed.....	36,485	465	195	100	65	115
35.	Divorced.....	23,835	340	165	35	85	220
by mother tongue							
36.	Single responses.....	779,360	6,000	5,825	3,545	3,590	6,400
37.	English.....	443,105	4,105	4,480	2,870	2,785	5,050
38.	French.....	272,095	1,070	745	290	320	665
39.	Non-official languages.....	64,165	820	595	380	495	690
40.	Italian.....	10,205	125	95	75	60	85
41.	Chinese.....	7,330	115	95	30	130	90
42.	German.....	6,665	50	45	60	30	75
43.	Arabic.....	5,045	135	40	25	25	90
44.	Portuguese.....	4,405	60	20	10	5	10
45.	Other languages.....	30,515	345	310	185	250	340
46.	Multiple responses.....	39,905	575	255	115	140	270
47.	English and French.....	27,465	365	150	65	60	135
48.	English and non-official language(s).....	9,010	160	75	30	60	95
49.	French and non-official language(s).....	1,150	20	5	-	5	15
50.	English, French and non-official language(s).....	2,030	25	20	15	15	20
51.	Non-official languages.....	250	-	5	-	5	-

Tableau 1.
Certaines caractéristiques des secteurs de recensement, recensement de 1986 - données intégrales

Ottawa - Hull 003	Ottawa - Hull 004	Ottawa - Hull 005	Ottawa - Hull 006	Ottawa - Hull 007.01	Ottawa - Hull 007.02	Caractéristiques	N°
						POPULATION/SUPERFICIE	
5,012	3,787	5,145	4,404	2,384	3,113	Population, 1981(1).....	1.
4,969	3,723	4,892	4,114	2,219	3,634	Population, 1986.....	2.
-0.9%	-1.7%	-4.9%	-6.6%	-6.9%	16.7%	Taux de variation de la population, 1981-1986...	3.
3.06	1.89	1.81	2.38	0.67	0.47	Superficie en kilomètres carrés, 1986.....	4.
1 623,9	1 969,8	2 702,8	1 728,6	3 311,9	7 731,9	Densité de la population par kilomètre carré, 1986.....	5.
						CARACTÉRISTIQUES DE LA POPULATION	
						Population totale.....	6.
						selon le sexe et l'âge	
						Hommes, total.....	7.
2,310	1,745	2,275	2,020	1,040	1,640	0 - 4 ans.....	8.
100	95	110	80	35	120	5 - 9 ans.....	9.
110	85	120	75	30	80	10 - 14 ans.....	10.
120	85	105	115	55	75	15 - 19 ans.....	11.
170	145	170	155	100	100	20 - 24 ans.....	12.
280	205	235	150	115	225	25 - 34 ans.....	13.
360	365	360	200	125	525	35 - 44 ans.....	14.
340	180	300	255	120	205	45 - 54 ans.....	15.
285	175	220	250	130	130	55 - 64 ans.....	16.
300	225	320	315	195	90	65 - 74 ans.....	17.
185	120	235	290	105	65	75 ans et plus.....	18.
55	65	100	125	35	25		
2,665	1,975	2,620	2,100	1,175	1,995	Femmes, total.....	19.
115	80	90	65	25	145	0 - 4 ans.....	20.
120	95	110	65	35	65	5 - 9 ans.....	21.
125	70	95	105	50	80	10 - 14 ans.....	22.
160	110	165	145	80	95	15 - 19 ans.....	23.
280	215	255	150	100	305	20 - 24 ans.....	24.
380	325	375	190	135	585	25 - 34 ans.....	25.
385	205	320	265	150	260	35 - 44 ans.....	26.
285	205	320	245	145	170	45 - 54 ans.....	27.
325	260	400	355	225	160	55 - 64 ans.....	28.
240	225	340	325	135	95	65 - 74 ans.....	29.
245	185	150	170	85	35	75 ans et plus.....	30.
						selon l'état matrimonial	
						Célibataires (jamais marié(e)s), total.....	31.
1,380	920	1,290	895	635	975	Célibataires (jamais marié(e)s), 15 ans et plus.....	32.
2,435	1,815	2,475	2,395	1,160	1,755	Marié(e)s (comprend séparé(e)s).....	33.
330	345	355	260	145	135	Veufs (ves).....	34.
140	120	145	50	45	200	Divorcé(e)s.....	35.
						selon la langue maternelle	
						Réponses uniques.....	36.
4,790	3,460	4,620	3,970	2,095	3,430	Anglais.....	37.
3,800	2,255	3,390	3,155	1,470	2,430	Français.....	38.
485	425	585	365	425	695	Langues non officielles.....	39.
505	780	650	445	205	305	Italien.....	40.
60	405	105	40	25	15	Chinois.....	41.
40	65	50	35	15	20	Allemand.....	42.
60	45	50	50	15	30	Arabe.....	43.
30	85	120	65	30	60	Portugais.....	44.
5	50	25	5	5	15	Autres langues.....	45.
310	130	300	255	115	165	Réponses multiples.....	46.
175	260	270	145	120	210	Anglais et français.....	47.
90	120	155	75	80	145	Anglais et langue(s) non officielle(s).....	48.
80	120	80	60	25	45	Français et langue(s) non officielle(s).....	49.
5	5	10	5	5	-	Anglais, français et langue(s) non officielle(s).....	50.
5	15	15	5	10	15	Langues non officielles.....	51.
-	-	10	5	-	5		

Table 1. (continued)
Selected Characteristics for Census Tracts, 1986 Census - 100% data

No.	Characteristics	Ottawa - Hull (Consolidated - Unifiée)	Ottawa - Hull 001.01	Ottawa - Hull 001.02	Ottawa - Hull 002.01	Ottawa - Hull 002.02	Ottawa - Hull 002.03
		CMA/RMR					
DWELLING CHARACTERISTICS							
1.	Total number of occupied private dwellings.....	302,335	2,685	2,095	1,115	1,055	2,285
by tenure							
2.	Owned.....	163,570	510	1,475	990	790	1,140
3.	Rented.....	138,765	2,175	620	125	265	1,145
4.	On reserve (2).....	-	-	-	-	-	-
by type of dwelling							
5.	Single-detached house.....	131,055	300	630	1,025	570	465
6.	Apartment, 5 or more storeys.....	57,500	1,320	320	5	-	325
7.	Movable dwelling.....	1,525	-	5	-	-	-
8.	All other types (3).....	112,255	1,070	1,155	85	485	1,495
HOUSEHOLD CHARACTERISTICS							
Private Households							
9.	Total number of private households.....	302,335	2,685	2,095	1,115	1,050	2,285
by size of household							
10.	1 person.....	69,430	870	300	65	50	350
11.	2 persons.....	91,925	740	655	330	210	675
12.	3 persons.....	56,045	485	445	270	215	505
13.	4 - 5 persons.....	77,015	505	650	400	540	700
14.	6 - 9 persons.....	7,830	80	50	50	45	55
15.	10 or more persons.....	90	-	-	-	-	-
by number of families							
16.	Non-family household.....	87,410	1,030	385	95	75	520
17.	1 census family.....	212,600	1,640	1,690	1,005	965	1,740
18.	2 or more census families.....	2,320	15	20	15	15	25
Persons in Private Households							
19.	Total.....	801,000	6,540	6,010	3,575	3,695	6,580
20.	Average number of persons per household.....	2.6	2.4	2.9	3.2	3.5	2.9
CENSUS FAMILY CHARACTERISTICS							
Census families							
21.	Total number of census families in private households.....	217,290	1,670	1,735	1,030	995	1,790
by size of family							
22.	2 persons.....	88,140	705	660	355	230	695
23.	3 persons.....	52,285	440	445	265	220	445
24.	4 persons.....	53,835	305	465	255	365	455
25.	5 or more persons.....	23,025	220	160	160	175	200
by family structure and presence of children							
26.	Number of husband-wife families.....	187,505	1,150	1,455	945	865	1,495
27.	With no children at home.....	70,675	465	525	310	180	525
28.	With children at home.....	116,830	685	930	635	685	965
29.	1 child at home.....	43,210	255	340	235	170	340
30.	2 children at home.....	51,340	250	430	245	345	430
31.	3 or more children at home.....	22,280	180	155	155	170	190
32.	Number of lone-parent families.....	29,785	520	285	90	130	300
33.	Male parent.....	5,275	55	35	20	20	35
34.	1 child at home.....	3,205	35	15	10	10	15
35.	2 children at home.....	1,505	15	15	10	10	20
36.	3 or more children at home.....	565	10	-	-	-	5
37.	Female parent.....	24,510	465	245	70	110	260
38.	1 child at home.....	14,260	210	120	35	45	150
39.	2 children at home.....	7,570	165	90	20	45	80
40.	3 or more children at home.....	2,680	85	35	15	20	25

See note(s), footnote(s) and abbreviation(s) on foldout at end of publication.

Tableau 1. (suite)

Certaines caractéristiques des secteurs de recensement, recensement de 1986 - données intégrales

Ottawa - Hull 003	Ottawa - Hull 004	Ottawa - Hull 005	Ottawa - Hull 006	Ottawa - Hull 007.01	Ottawa - Hull 007.02	Caractéristiques	N°
CARACTÉRISTIQUES DU LOGEMENT							
1,980	1,510	2,040	1,490	945	1,685	Nombre total de logements privés occupés.....	1.
selon le mode d'occupation							
1,085	680	1,155	1,400	435	20	Possédé.....	2.
895	830	885	95	510	1,660	Loué.....	3.
-	-	-	-	-	-	Dans une réserve (2).....	4.
selon le type de logement							
700	460	1,145	1,450	440	20	Maison individuelle non attenante.....	5.
865	370	690	-	500	890	Appartement, 5 étages ou plus.....	6.
-	-	-	-	-	-	Logement mobile.....	7.
410	675	205	45	5	770	Tous autres types (3).....	8.
CARACTÉRISTIQUES DU MÉNAGE							
Ménages privés							
1,980	1,510	2,040	1,495	945	1,680	Nombre total de ménages privés.....	9.
selon la taille du ménage							
560	460	565	220	315	520	1 personne.....	10.
685	455	750	600	300	700	2 personnes.....	11.
335	265	335	275	115	255	3 personnes.....	12.
360	290	350	360	195	190	4 - 5 personnes.....	13.
40	40	40	35	15	15	6 - 9 personnes.....	14.
-	-	5	-	-	-	10 personnes ou plus.....	15.
selon le nombre de familles							
710	555	680	280	350	665	Ménage non familial.....	16.
1,260	940	1,345	1,195	590	1,010	1 famille de recensement.....	17.
5	10	15	20	5	10	2 familles de recensement ou plus.....	18.
Personnes dans les ménages privés							
4,720	3,640	4,840	4,020	2,205	3,595	Total.....	19.
2.4	2.4	2.4	2.7	2.3	2.1	Nombre moyen de personnes par ménage.....	20.
CARACTÉRISTIQUES DE LA FAMILLE DE RECENSEMENT							
Familles de recensement							
1,275	960	1,375	1,230	595	1,030	Nombre total de familles de recensement dans les ménages privés.....	21.
selon la taille de la famille							
620	460	735	615	285	620	2 personnes.....	22.
295	225	305	250	120	225	3 personnes.....	23.
250	185	220	245	125	140	4 personnes.....	24.
105	95	115	115	70	45	5 personnes ou plus.....	25.
selon la structure de la famille et la présence d'enfants							
1,125	820	1,130	1,145	550	775	Nombre de familles époux-épouse.....	26.
530	365	545	565	245	450	Sans enfants à la maison.....	27.
595	455	585	580	300	330	Avec enfants à la maison.....	28.
245	195	255	235	105	160	1 enfant à la maison.....	29.
240	175	215	235	120	125	2 enfants à la maison.....	30.
105	90	115	110	70	40	3 enfants ou plus à la maison.....	31.
150	140	245	85	50	250	Nombre de familles monoparentales.....	32.
30	20	30	20	10	20	Parent de sexe masculin.....	33.
15	10	20	15	10	15	1 enfant à la maison.....	34.
15	5	5	5	-	-	2 enfants à la maison.....	35.
-	5	-	5	-	5	3 enfants ou plus à la maison.....	36.
115	120	215	65	40	235	Parent de sexe féminin.....	37.
80	80	165	40	30	160	1 enfant à la maison.....	38.
35	25	40	10	10	65	2 enfants à la maison.....	39.
10	15	5	15	-	15	3 enfants ou plus à la maison.....	40.

Table 1. (continued)
Selected Characteristics for Census Tracts, 1986 Census - 100% data

No.	Characteristics	Ottawa - Hull (Consolidated - Unifiée) CMA/RMR	Ottawa - Hull 001.01	Ottawa - Hull 001.02	Ottawa - Hull 002.01	Ottawa - Hull 002.02	Ottawa - Hull 002.03
CENSUS FAMILY CHARACTERISTICS (concluded)							
Children in Census Families							
1.	Total number of children at home.....	265,230	2,300	2,180	1,385	1,640	2,295
by age							
2.	Under 6 years of age.....	64,630	585	625	165	350	665
3.	6 - 14 years.....	94,000	925	805	405	755	895
4.	15 - 17 years.....	33,550	280	270	215	210	265
5.	18 - 24 years.....	56,100	370	375	485	260	395
6.	25 years and over.....	16,955	135	105	110	65	65
7.	Average number of children per census family(4).	1.2	1.4	1.3	1.3	1.6	1.3
Persons in Private Households							
by census family status and living arrangements							
8.	Total number of persons.....	801,000	6,540	6,010	3,580	3,695	6,580
9.	Number of non-family persons.....	130,975	1,420	640	215	195	1,005
10.	Living with relatives (5).....	26,200	250	170	90	75	200
11.	Living with non-relatives only.....	35,345	300	175	60	65	455
12.	Living alone.....	69,430	870	300	65	45	350
13.	Number of family persons.....	670,025	5,120	5,365	3,360	3,500	5,580
14.	Average number of persons per census family.....	3.1	3.1	3.1	3.3	3.5	3.1
15.	Total number of persons 65 years and over.....	65,735	730	390	280	110	180
16.	Number of non-family persons 65 years and over.....	27,905	450	150	65	50	70
17.	Living with relatives (5).....	6,765	30	50	30	40	20
18.	Living with non-relatives only.....	1,560	10	10	5	-	5
19.	Living alone.....	19,575	410	95	30	10	50
20.	Number of family persons 65 years and over..	37,830	280	235	215	60	115
ECONOMIC FAMILY CHARACTERISTICS							
Economic Families							
21.	Total number of economic families in private households.....	221,260	1,710	1,745	1,035	985	1,805
by size of family							
22.	2 persons.....	86,270	690	635	330	205	650
23.	3 persons.....	53,115	450	435	275	220	450
24.	4 persons.....	54,670	315	480	255	370	470
25.	5 or more persons.....	27,200	250	195	180	195	235
Persons in Private Households							
26.	Total.....	801,000	6,540	6,010	3,575	3,695	6,585
27.	Number of unattached individuals.....	104,775	1,175	475	125	115	805
28.	Number of economic family persons.....	696,225	5,365	5,535	3,450	3,575	5,780
29.	Average number of persons per economic family...	3.1	3.1	3.2	3.3	3.6	3.2

Tableau 1. (suite)

Certaines caractéristiques des secteurs de recensement, recensement de 1986 - données intégrales

Ottawa - Hull 003	Ottawa - Hull 004	Ottawa - Hull 005	Ottawa - Hull 006	Ottawa - Hull 007.01	Ottawa - Hull 007.02	Caractéristiques	N°
CARACTÉRISTIQUES DE LA FAMILLE DE RECENSEMENT (fin)							
Enfants dans les familles de recensement							
1,300	1,045	1,370	1,205	645	905	Nombre total d'enfants à la maison.....	1.
selon l'âge							
250	215	250	175	75	280	Moins de 6 ans.....	2.
420	290	365	325	160	265	6 - 14 ans.....	3.
185	130	190	170	95	115	15 - 17 ans.....	4.
350	285	380	385	225	180	18 - 24 ans.....	5.
95	125	195	160	90	60	25 ans et plus.....	6.
1.0	1.1	1.0	1.0	1.1	0.9	Nombre moyen d'enfants par famille de recensement (4).....	7.
Personnes dans les ménages privés							
selon la situation des particuliers dans la famille de recensement et modalité de vie							
4,720	3,645	4,840	4,025	2,210	3,595	Nombre total de personnes.....	8.
1,020	810	965	450	415	890	Nombre de personnes hors famille.....	9.
170	145	210	130	60	150	Vivant avec des personnes apparentées (5).....	10.
295	205	195	95	35	220	Vivant avec des personnes non apparentées seulement.....	11.
560	460	560	215	320	525	Vivant seules.....	12.
3,700	2,835	3,875	3,575	1,795	2,705	Nombre de personnes dans les familles.....	13.
2.9	2.9	2.8	2.9	3.0	2.6	Nombre moyen de personnes par famille de recensement.....	14.
540	540	815	870	365	210	Nombre total de personnes de 65 ans et plus... et plus.....	15.
210	300	295	210	145	75	Nombre de personnes hors famille de 65 ans et plus.....	16.
45	35	90	65	20	25	Vivant avec des personnes apparentées (5).. seulement.....	17.
15	5	15	10	-	5	Vivant avec des personnes non apparentées seulement.....	18.
145	260	185	135	120	50	Vivant seules.....	19.
330	240	520	665	220	135	Nombre de personnes de 65 ans et plus dans les familles.....	20.
CARACTÉRISTIQUES DE LA FAMILLE ÉCONOMIQUE							
Familles économiques							
1,310	985	1,415	1,235	615	1,065	Nombre total de familles économiques dans les ménages privés.....	21.
selon la taille de la famille							
635	435	720	585	295	635	2 personnes.....	22.
300	240	320	265	115	230	3 personnes.....	23.
255	200	235	250	130	150	4 personnes.....	24.
130	110	135	145	80	55	5 personnes ou plus.....	25.
Personnes dans les ménages privés							
4,720	3,645	4,840	4,020	2,205	3,595	Total.....	26.
850	670	755	315	355	740	Nombre de personnes seules.....	27.
3,870	2,975	4,085	3,705	1,855	2,855	Nombre de personnes dans la famille économique.....	28.
2.9	3.0	2.9	3.0	3.0	2.7	Nombre moyen de personnes par famille économique.....	29.

Table 1. (continued)
Selected Characteristics for Census Tracts, 1986 Census - 100% data

No.	Characteristics	Ottawa - Hull 007.03	Ottawa - Hull 008	Ottawa - Hull 009	Ottawa - Hull 010	Ottawa - Hull 011.01	Ottawa - Hull 011.02
POPULATION/LAND AREA							
1.	Population, 1981(1).....	4,823	5,856	3,715	4,219	6,820	5,402
2.	Population, 1986.....	4,446	5,411	3,554	4,099	7,131	6,436
3.	Population percentage change, 1981-1986.....	-7.8%	-7.6%	-4.3%	-2.8%	4.6%	19.1%
4.	Land area in square kilometres, 1986.....	1.22	1.32	0.98	0.57	6.97	3.37
5.	Population density per square kilometre, 1986...	3 644.3	4 099.2	3 626.5	7 191.2	1 023.1	1 909.8
POPULATION CHARACTERISTICS							
6.	Total population.....	4,445	5,410	3,555	4,100	7,135	6,440
by sex and age							
7.	Male, total.....	2,245	2,515	1,725	1,880	3,405	3,010
8.	0 - 4 years.....	80	130	80	110	250	135
9.	5 - 9 years.....	115	100	75	110	200	90
10.	10 - 14 years.....	165	130	85	125	215	70
11.	15 - 19 years.....	270	220	110	165	250	140
12.	20 - 24 years.....	290	255	165	235	410	365
13.	25 - 34 years.....	225	400	250	345	730	790
14.	35 - 44 years.....	250	260	205	195	400	380
15.	45 - 54 years.....	350	350	165	215	325	265
16.	55 - 64 years.....	335	405	335	205	360	310
17.	65 - 74 years.....	125	215	185	115	205	285
18.	75 years and over.....	40	55	60	60	60	185
19.	Female, total.....	2,200	2,895	1,835	2,215	3,720	3,425
20.	0 - 4 years.....	85	110	85	100	230	155
21.	5 - 9 years.....	95	125	55	120	200	115
22.	10 - 14 years.....	135	125	80	120	200	70
23.	15 - 19 years.....	225	220	95	180	240	140
24.	20 - 24 years.....	225	250	160	270	470	550
25.	25 - 34 years.....	235	440	270	330	740	820
26.	35 - 44 years.....	305	355	215	235	455	390
27.	45 - 54 years.....	375	380	215	245	385	345
28.	55 - 64 years.....	325	475	370	245	425	350
29.	65 - 74 years.....	135	295	215	240	245	325
30.	75 years and over.....	55	130	75	130	140	170
by marital status							
31.	Single (never married), total.....	1,935	2,050	1,240	1,780	3,025	2,750
32.	Single (never married), 15 years of age and over.....	1,260	1,335	780	1,100	1,735	2,115
33.	Married (includes separated).....	2,285	2,905	2,050	1,815	3,535	2,935
34.	Widowed.....	155	310	180	340	325	420
35.	Divorced.....	65	145	80	160	245	340
by mother tongue							
36.	Single responses.....	4,210	5,100	3,385	3,765	6,675	6,015
37.	English.....	2,805	3,405	2,470	2,280	4,335	4,005
38.	French.....	835	1,205	615	1,020	1,575	1,265
39.	Non-official languages.....	570	490	295	470	760	745
40.	Italian.....	35	95	40	90	55	35
41.	Chinese.....	45	45	10	70	45	45
42.	German.....	25	45	35	20	50	65
43.	Arabic.....	125	75	55	90	110	135
44.	Portuguese.....	15	45	35	20	90	10
45.	Other languages.....	335	185	125	180	410	465
46.	Multiple responses.....	230	310	170	340	460	415
47.	English and French.....	120	195	115	225	285	270
48.	English and non-official language(s).....	80	70	45	85	140	110
49.	French and non-official language(s).....	10	10	-	5	10	10
50.	English, French and non-official language(s).....	25	35	10	25	20	25
51.	Non-official languages.....	-	-	5	-	5	5

Tableau 1. (suite)

Certaines caractéristiques des secteurs de recensement, recensement de 1986 - données intégrales

Ottawa - Hull 012	Ottawa - Hull 013	Ottawa - Hull 014	Ottawa - Hull 015	Ottawa - Hull 016	Ottawa - Hull 017	Caractéristiques	N°
						POPULATION/SUPERFICIE	
5,158	4,512	1,131	3,341	4,318	3,865	Population, 1981(1).....	1.
4,724	4,620	1,163	4,279	4,221	3,648	Population, 1986.....	2.
-8.4%	2.4%	2.8%	28.1%	-2.2%	-5.6%	Taux de variation de la population, 1981-1986...	3.
1.35	1.37	0.31	1.04	0.96	0.70	Superficie en kilomètres carrés, 1986.....	4.
3 499,3	3 372,3	3 751,6	4 114,4	4 396,9	5 211,4	Densité de la population par kilomètre carré, 1986.....	5.
						CARACTÉRISTIQUES DE LA POPULATION	
4,725	4,620	1,165	4,280	4,220	3,645	Population totale.....	6.
						selon le sexe et l'âge	
2,325	2,160	540	2,155	1,920	1,685	Hommes, total.....	7.
165	120	50	100	140	115	0 - 4 ans.....	8.
180	115	35	70	115	95	5 - 9 ans.....	9.
190	120	30	70	80	110	10 - 14 ans.....	10.
235	145	40	120	110	130	15 - 19 ans.....	11.
225	205	45	365	130	145	20 - 24 ans.....	12.
355	450	110	645	300	280	25 - 34 ans.....	13.
300	300	60	360	380	340	35 - 44 ans.....	14.
240	200	40	155	190	145	45 - 54 ans.....	15.
230	215	65	125	185	115	55 - 64 ans.....	16.
160	210	55	90	190	105	65 - 74 ans.....	17.
50	75	5	55	95	110	75 ans et plus.....	18.
2,400	2,460	620	2,125	2,300	1,960	Femmes, total.....	19.
135	120	60	90	130	120	0 - 4 ans.....	20.
190	110	40	80	105	100	5 - 9 ans.....	21.
180	135	30	40	95	105	10 - 14 ans.....	22.
220	140	40	110	110	115	15 - 19 ans.....	23.
190	235	60	375	125	135	20 - 24 ans.....	24.
365	420	120	570	360	335	25 - 34 ans.....	25.
330	300	55	300	425	365	35 - 44 ans.....	26.
250	210	60	160	195	120	45 - 54 ans.....	27.
305	275	85	155	245	155	55 - 64 ans.....	28.
160	315	55	150	290	155	65 - 74 ans.....	29.
85	205	15	90	215	260	75 ans et plus.....	30.
						selon l'état matrimonial	
2,175	1,880	500	2,195	1,685	1,565	Célibataires (jamais marié(e)s), total.....	31.
1,140	1,155	255	1,750	1,010	925	Célibataires (jamais marié(e)s), 15 ans et plus.....	32.
2,170	2,190	505	1,765	2,140	1,640	Marié(e)s (comprend séparé(e)s).....	33.
235	400	90	155	260	320	Veufs (ves).....	34.
140	155	65	165	135	130	Divorcé(e)s.....	35.
						selon la langue maternelle	
4,215	4,230	1,065	4,035	4,090	3,535	Réponses uniques.....	36.
1,750	1,925	740	2,430	3,260	2,980	Anglais.....	37.
2,220	2,015	260	870	480	195	Français.....	38.
250	290	60	735	355	360	Langues non officielles.....	39.
25	40	-	50	50	100	Italien.....	40.
15	25	-	50	25	10	Chinois.....	41.
15	20	5	40	40	45	Allemand.....	42.
55	55	5	70	20	25	Arabe.....	43.
45	65	5	65	10	20	Portugais.....	44.
90	85	40	460	205	170	Autres langues.....	45.
505	390	100	245	130	115	Réponses multiples.....	46.
455	295	85	140	60	40	Anglais et français.....	47.
25	50	10	80	50	60	Anglais et langue(s) non officielle(s).....	48.
5	10	-	5	-	-	Français et langue(s) non officielle(s).....	49.
20	35	-	15	10	5	Anglais, français et langue(s) non officielle(s).....	50.
5	-	-	-	-	5	Langues non officielles.....	51.

Table 1. (continued)
Selected Characteristics for Census Tracts, 1986 Census - 100% data

No.	Characteristics	Ottawa - Hull 007.03	Ottawa - Hull 008	Ottawa - Hull 009	Ottawa - Hull 010	Ottawa - Hull 011.01	Ottawa - Hull 011.02
DWELLING CHARACTERISTICS							
1.	Total number of occupied private dwellings.....	1,395	2,090	1,425	1,730	2,795	3,320
by tenure							
2.	Owned.....	1,165	1,145	1,010	540	1,330	740
3.	Rented.....	235	945	415	1,195	1,465	2,580
4.	On reserve (2).....	-	-	-	-	-	-
by type of dwelling							
5.	Single-detached house.....	985	1,145	1,015	480	955	575
6.	Apartment, 5 or more storeys.....	180	695	370	915	960	2,535
7.	Movable dwelling.....	-	-	-	-	-	-
8.	All other types (3).....	230	250	40	340	885	215
HOUSEHOLD CHARACTERISTICS							
Private Households							
9.	Total number of private households.....	1,395	2,090	1,425	1,735	2,795	3,325
by size of household							
10.	1 person.....	160	465	300	650	685	1,490
11.	2 persons.....	375	725	565	450	935	1,175
12.	3 persons.....	300	415	270	260	530	380
13.	4 - 5 persons.....	490	435	265	320	580	255
14.	6 - 9 persons.....	65	50	25	50	70	20
15.	10 or more persons.....	-	-	-	5	-	-
by number of families							
16.	Non-family household.....	195	545	355	735	860	1,800
17.	1 census family.....	1,190	1,525	1,065	985	1,915	1,510
18.	2 or more census families.....	15	20	10	15	15	10
Persons in Private Households							
19.	Total.....	4,400	5,355	3,520	4,080	7,080	6,200
20.	Average number of persons per household.....	3.2	2.6	2.5	2.4	2.5	1.9
CENSUS FAMILY CHARACTERISTICS							
Census families							
21.	Total number of census families in private households.....	1,215	1,565	1,075	1,010	1,950	1,530
by size of family							
22.	2 persons.....	395	745	560	425	870	995
23.	3 persons.....	295	390	255	255	495	300
24.	4 persons.....	315	280	185	210	400	170
25.	5 or more persons.....	210	155	80	120	185	65
by family structure and presence of children							
26.	Number of husband-wife families.....	1,095	1,355	965	810	1,630	1,255
27.	With no children at home.....	335	615	495	330	710	795
28.	With children at home.....	760	740	475	475	920	460
29.	1 child at home.....	255	320	220	185	390	240
30.	2 children at home.....	305	270	175	180	355	155
31.	3 or more children at home.....	200	155	80	110	170	60
32.	Number of lone-parent families.....	120	215	110	200	320	275
33.	Male parent.....	20	40	20	35	50	40
34.	1 child at home.....	10	25	10	15	25	35
35.	2 children at home.....	-	10	5	10	20	10
36.	3 or more children at home.....	5	5	-	10	5	-
37.	Female parent.....	100	175	95	175	270	235
38.	1 child at home.....	50	105	60	80	130	165
39.	2 children at home.....	35	55	20	55	85	55
40.	3 or more children at home.....	15	15	10	35	50	15

See note(s), footnote(s) and abbreviation(s) on foldout at end of publication.

Tableau 1. (suite)

Certaines caractéristiques des secteurs de recensement, recensement de 1986 - données intégrales

Ottawa - Hull 012	Ottawa - Hull 013	Ottawa - Hull 014	Ottawa - Hull 015	Ottawa - Hull 016	Ottawa - Hull 017	Caractéristiques	N°
CARACTÉRISTIQUES DU LOGEMENT							
1,570	1,955	465	2,000	1,710	1,310	Nombre total de logements privés occupés.....	1.
selon le mode d'occupation							
485	710	25	570	1,305	875	Possédé.....	2.
1,085	1,245	440	1,425	410	440	Loué.....	3.
-	-	-	-	-	-	Dans une réserve(2).....	4.
selon le type de logement							
510	660	20	385	1,285	790	Maison individuelle non attenante.....	5.
55	255	5	1,040	5	10	Appartement, 5 étages ou plus.....	6.
-	-	-	-	-	-	Logement mobile.....	7.
1,005	1,040	445	575	425	515	Tous autres types(3).....	8.
CARACTÉRISTIQUES DU MÉNAGE							
Ménages privés							
1,575	1,955	465	2,000	1,710	1,310	Nombre total de ménages privés.....	9.
selon la taille du ménage							
280	655	95	725	450	305	1 personne.....	10.
380	615	180	770	615	430	2 personnes.....	11.
305	310	100	280	300	255	3 personnes.....	12.
530	340	85	205	320	280	4 - 5 personnes.....	13.
75	35	10	15	25	35	6 - 9 personnes.....	14.
-	-	-	-	-	-	10 personnes ou plus.....	15.
selon le nombre de familles							
350	795	125	1,075	590	445	Ménage non familial.....	16.
1,210	1,155	340	915	1,110	855	1 famille de recensement.....	17.
10	10	-	5	15	5	2 familles de recensement ou plus.....	18.
Personnes dans les ménages privés							
4,710	4,500	1,160	4,085	4,110	3,360	Total.....	19.
3.0	2.3	2.5	2.0	2.4	2.6	Nombre moyen de personnes par ménage.....	20.
CARACTÉRISTIQUES DE LA FAMILLE DE RECENSEMENT							
Familles de recensement							
1,230	1,175	340	925	1,135	865	Nombre total de familles de recensement dans les ménages privés.....	21.
selon la taille de la famille							
385	590	170	570	590	375	2 personnes.....	22.
285	260	85	180	245	215	3 personnes.....	23.
355	215	60	130	215	180	4 personnes.....	24.
195	105	25	45	90	90	5 personnes ou plus.....	25.
selon la structure de la famille et la présence d'enfants							
1,010	980	220	780	995	725	Nombre de familles époux-épouse.....	26.
300	470	90	475	495	295	Sans enfants à la maison.....	27.
705	510	130	305	495	430	Avec enfants à la maison.....	28.
200	205	55	145	205	170	1 enfant à la maison.....	29.
325	205	50	115	205	170	2 enfants à la maison.....	30.
190	100	25	40	85	90	3 enfants ou plus à la maison.....	31.
225	190	115	145	140	135	Nombre de familles monoparentales.....	32.
35	35	15	35	20	25	Parent de sexe masculin.....	33.
10	25	10	20	15	10	1 enfant à la maison.....	34.
10	5	5	5	-	10	2 enfants à la maison.....	35.
10	5	5	5	-	5	3 enfants ou plus à la maison.....	36.
190	155	100	110	125	115	Parent de sexe féminin.....	37.
75	95	70	75	75	65	1 enfant à la maison.....	38.
75	55	25	25	40	40	2 enfants à la maison.....	39.
40	15	10	10	10	5	3 enfants ou plus à la maison.....	40.

Table 1. (continued)
Selected Characteristics for Census Tracts, 1986 Census - 100% data

No.	Characteristics	Ottawa - Hull 007.03	Ottawa - Hull 008	Ottawa - Hull 009	Ottawa - Hull 010	Ottawa - Hull 011.01	Ottawa - Hull 011.02
CENSUS FAMILY CHARACTERISTICS (concluded)							
Children in Census Families							
1.	Total number of children at home.....	1,740	1,665	985	1,310	2,235	1,120
by age							
2.	Under 6 years of age.....	195	280	190	245	535	325
3.	6 - 14 years.....	455	410	260	430	725	280
4.	15 - 17 years.....	285	220	100	145	270	130
5.	18 - 24 years.....	620	560	295	375	525	265
6.	25 years and over.....	180	195	145	120	180	115
7.	Average number of children per census family(4).	1.4	1.1	0.9	1.3	1.1	0.7
Persons in Private Households							
by census family status and living arrangements							
8.	Total number of persons.....	4,405	5,355	3,525	4,080	7,075	6,195
9.	Number of non-family persons.....	350	765	495	945	1,260	2,290
10.	Living with relatives (5).....	110	200	110	155	255	275
11.	Living with non-relatives only.....	85	100	80	140	325	525
12.	Living alone.....	160	465	295	655	685	1,490
13.	Number of family persons.....	4,050	4,585	3,030	3,130	5,820	3,905
14.	Average number of persons per census family.....	3.3	2.9	2.8	3.1	3.0	2.6
15.	Total number of persons 65 years and over.....	355	690	540	540	645	810
16.	Number of non-family persons 65 years and over.....	105	250	130	330	265	325
17.	Living with relatives (5).....	55	75	35	35	50	40
18.	Living with non-relatives only.....	5	5	10	5	10	15
19.	Living alone.....	50	170	85	300	210	270
20.	Number of family persons 65 years and over..	250	440	410	205	375	480
ECONOMIC FAMILY CHARACTERISTICS							
Economic Families							
21.	Total number of economic families in private households.....	1,220	1,595	1,100	1,035	2,000	1,620
by size of family							
22.	2 persons.....	380	725	550	415	875	1,035
23.	3 persons.....	295	400	265	260	500	325
24.	4 persons.....	320	290	190	210	400	185
25.	5 or more persons.....	235	180	90	150	225	75
Persons in Private Households							
26.	Total.....	4,400	5,355	3,525	4,075	7,075	6,195
27.	Number of unattached individuals.....	240	570	380	790	1,005	2,010
28.	Number of economic family persons.....	4,160	4,790	3,140	3,285	6,070	4,180
29.	Average number of persons per economic family....	3.4	3.0	2.9	3.2	3.0	2.6

Tableau 1. (suite)

Certaines caractéristiques des secteurs de recensement, recensement de 1986 - données intégrales

Ottawa - Hull 012	Ottawa - Hull 013	Ottawa - Hull 014	Ottawa - Hull 015	Ottawa - Hull 016	Ottawa - Hull 017	Caractéristiques	N°
CARACTÉRISTIQUES DE LA FAMILLE DE RECENSEMENT (fin)							
Enfants dans les familles de recensement							
1.885	1.235	400	730	1.100	1.015	Nombre total d'enfants à la maison.....	1.
selon l'âge							
350	280	120	210	310	270	Moins de 6 ans.....	2.
650	425	120	225	340	355	6 - 14 ans.....	3.
275	155	40	100	115	130	15 - 17 ans.....	4.
445	260	75	140	210	185	18 - 24 ans.....	5.
165	110	40	65	115	75	25 ans et plus.....	6.
1.5	1.0	1.2	0.8	1.0	1.2	Nombre moyen d'enfants par famille de recensement (4).....	7.
Personnes dans les ménages privés							
selon la situation des particuliers dans la famille de recensement et modalité de vie							
4.710	4.500	1.160	4.085	4.110	3.360	Nombre total de personnes.....	8.
585	1.115	195	1.640	885	755	Nombre de personnes hors famille.....	9.
165	210	50	235	165	125	Vivant avec des personnes apparentées (5).....	10.
140	245	55	680	265	325	Vivant avec des personnes non apparentées seulement.....	11.
280	655	95	725	450	305	Vivant seules.....	12.
4.120	3.385	965	2.435	3.225	2.605	Nombre de personnes dans les familles.....	13.
3.4	2.9	2.8	2.6	2.8	3.0	Nombre moyen de personnes par famille de recensement.....	14.
450	770	130	295	750	410	Nombre total de personnes de 65 ans et plus... Nombre de personnes hors famille de 65 ans et plus.....	15.
180	415	55	140	330	165	Vivant avec des personnes apparentées (5)...	16.
40	55	15	40	90	50	Vivant avec des personnes non apparentées seulement.....	17.
10	20	10	10	25	15	Vivant seules.....	18.
125	340	35	85	210	100	Nombre de personnes de 65 ans et plus dans les familles.....	19.
270	360	70	160	425	245		20.
CARACTÉRISTIQUES DE LA FAMILLE ÉCONOMIQUE							
Familles économiques							
1.250	1.220	350	1.005	1.180	895	Nombre total de familles économiques dans les ménages privés.....	21.
selon la taille de la famille							
370	580	170	610	590	380	2 personnes.....	22.
295	295	95	195	265	230	3 personnes.....	23.
360	225	70	145	230	185	4 personnes.....	24.
230	125	25	55	95	100	5 personnes ou plus.....	25.
Personnes dans les ménages privés							
4.710	4.500	1.160	4.085	4.110	3.360	Total.....	26.
420	900	145	1.405	720	630	Nombre de personnes seules.....	27.
4.290	3.600	1.015	2.680	3.390	2.730	Nombre de personnes dans la famille économique.....	28.
3.4	3.0	2.9	2.7	2.9	3.0	Nombre moyen de personnes par famille économique.....	29.

Table 1. (continued)
Selected Characteristics for Census Tracts, 1986 Census - 100% data

No.	Characteristics	Ottawa - Hull 018	Ottawa - Hull 019	Ottawa - Hull 020.01	Ottawa - Hull 020.02	Ottawa - Hull 021	Ottawa - Hull 022
POPULATION/LAND AREA							
1.	Population, 1981(1).....	4,111	4,054	5,834	2,553	6,782	6,003
2.	Population, 1986.....	3,962	3,928	5,905	2,579	6,519	6,104
3.	Population percentage change, 1981-1986.....	-3.6%	-3.1%	1.2%	1.0%	-3.9%	1.7%
4.	Land area in square kilometres, 1986.....	0.80	1.09	5.62	1.52	1.92	1.61
5.	Population density per square kilometre, 1986...	4 952.5	3 603.7	1 050.7	1 696.7	3 395.3	3 791.3
POPULATION CHARACTERISTICS							
6.	Total population.....	3,965	3,930	5,905	2,580	6,515	6,105
by sex and age							
7.	Male, total.....	1,845	1,815	2,945	1,295	3,145	2,770
8.	0 - 4 years.....	85	95	135	75	200	245
9.	5 - 9 years.....	85	130	155	95	180	155
10.	10 - 14 years.....	100	115	170	120	180	175
11.	15 - 19 years.....	100	115	195	115	200	190
12.	20 - 24 years.....	180	165	395	100	360	345
13.	25 - 34 years.....	510	320	705	175	795	605
14.	35 - 44 years.....	365	340	425	180	425	320
15.	45 - 54 years.....	170	185	265	160	275	245
16.	55 - 64 years.....	110	150	285	160	250	240
17.	65 - 74 years.....	65	110	150	85	205	170
18.	75 years and over.....	65	85	55	25	85	80
19.	Female, total.....	2,115	2,115	2,960	1,285	3,375	3,330
20.	0 - 4 years.....	95	105	130	60	200	250
21.	5 - 9 years.....	90	115	140	70	170	180
22.	10 - 14 years.....	70	105	155	100	165	155
23.	15 - 19 years.....	105	120	205	120	220	205
24.	20 - 24 years.....	210	145	355	95	425	445
25.	25 - 34 years.....	535	365	655	185	775	635
26.	35 - 44 years.....	355	400	420	210	425	360
27.	45 - 54 years.....	150	180	325	145	295	270
28.	55 - 64 years.....	125	175	320	150	320	330
29.	65 - 74 years.....	130	210	185	115	265	305
30.	75 years and over.....	250	185	80	40	110	200
by marital status							
31.	Single (never married), total.....	1,840	1,760	2,750	1,100	2,860	2,725
32.	Single (never married), 15 years of age and over.....	1,310	1,090	1,865	575	1,765	1,560
33.	Married (includes separated).....	1,640	1,805	2,680	1,340	3,080	2,665
34.	Widowed.....	290	245	220	100	335	420
35.	Divorced.....	190	125	255	40	245	295
by mother tongue							
36.	Single responses.....	3,845	3,830	5,600	2,470	6,110	5,610
37.	English.....	3,185	3,230	4,240	1,605	4,615	4,100
38.	French.....	285	235	475	130	725	725
39.	Non-official languages.....	370	365	885	740	770	790
40.	Italian.....	80	65	220	485	270	160
41.	Chinese.....	30	35	75	15	75	115
42.	German.....	45	55	65	30	60	50
43.	Arabic.....	20	15	100	10	85	55
44.	Portuguese.....	15	5	20	5	25	20
45.	Other languages.....	185	190	415	185	260	380
46.	Multiple responses.....	120	100	300	110	405	490
47.	English and French.....	45	45	165	20	245	265
48.	English and non-official language(s).....	60	35	120	70	140	185
49.	French and non-official language(s).....	5	5	-	5	5	5
50.	English, French and non-official language(s).....	5	10	15	15	20	30
51.	Non-official languages.....	-	-	-	5	-	5

See note(s), footnote(s) and abbreviation(s) on foldout at end of publication.

Tableau 1. (suite)

Certains caractéristiques des secteurs de recensement, recensement de 1986 - données intégrales

Ottawa - Hull 023	Ottawa - Hull 024	Ottawa - Hull 025	Ottawa - Hull 026	Ottawa - Hull 027	Ottawa - Hull 028	Caractéristiques	N°
						POPULATION/SUPERFICIE	
6,904	3,719	5,669	6,054	3,524	5,933	Population, 1981(1).....	1.
6,468	3,489	5,511	5,878	4,051	6,478	Population, 1986.....	2.
-6.3%	-6.2%	-2.8%	-2.9%	15.0%	9.2%	Taux de variation de la population, 1981-1986....	3.
1.97	1.22	2.33	1.84	0.75	1.86	Superficie en kilomètres carrés, 1986.....	4.
3 283,2	2 859,8	2 365,2	3 194,6	5 401,3	3 482,8	Densité de la population par kilomètre carré, 1986.....	5.
						CARACTÉRISTIQUES DE LA POPULATION	
6,465	3,485	5,515	5,880	4,055	6,480	Population totale.....	6.
						selon le sexe et l'âge	
3,140	1,655	2,455	2,855	1,880	3,135	Hommes, total.....	7.
135	75	95	160	140	295	0 - 4 ans.....	8.
135	70	80	130	110	240	5 - 9 ans.....	9.
135	65	100	160	105	235	10 - 14 ans.....	10.
210	110	180	220	130	260	15 - 19 ans.....	11.
405	205	240	360	320	335	20 - 24 ans.....	12.
565	305	320	505	550	535	25 - 34 ans.....	13.
370	170	300	315	230	400	35 - 44 ans.....	14.
300	175	275	325	135	345	45 - 54 ans.....	15.
460	250	370	390	120	300	55 - 64 ans.....	16.
340	170	305	215	40	130	65 - 74 ans.....	17.
90	65	185	80	10	60	75 ans et plus.....	18.
3,325	1,835	3,050	3,025	2,175	3,340	Femmes, total.....	19.
140	95	95	145	140	270	0 - 4 ans.....	20.
125	45	80	135	95	180	5 - 9 ans.....	21.
140	80	120	130	115	200	10 - 14 ans.....	22.
210	110	170	200	190	285	15 - 19 ans.....	23.
370	210	230	325	390	350	20 - 24 ans.....	24.
510	265	305	505	560	600	25 - 34 ans.....	25.
375	180	295	325	260	465	35 - 44 ans.....	26.
360	190	350	390	160	385	45 - 54 ans.....	27.
555	300	425	435	155	285	55 - 64 ans.....	28.
390	170	400	230	70	175	65 - 74 ans.....	29.
145	190	585	200	40	145	75 ans et plus.....	30.
						selon l'état matrimonial	
2,420	1,280	1,895	2,315	1,850	2,955	Célibataires (jamais marié(e)s), total.....	31.
1,615	860	1,325	1,445	1,155	1,530	Célibataires (jamais marié(e)s), 15 ans et plus.....	32.
3,470	1,865	2,785	3,035	1,895	3,085	Marié(e)s (comprend séparé(e)s).....	33.
380	250	735	370	115	280	Veufs (ves).....	34.
195	85	100	155	190	165	Divorcé(e)s.....	35.
						selon la langue maternelle	
6,225	3,325	5,340	5,610	3,870	6,135	Réponses uniques.....	36.
5,135	2,745	4,375	4,705	3,185	4,650	Anglais.....	37.
415	210	295	335	365	625	Français.....	38.
680	365	665	575	320	855	Langues non officielles.....	39.
195	90	205	135	30	120	Italien.....	40.
60	25	65	100	40	120	Chinois.....	41.
70	30	70	60	45	65	Allemand.....	42.
45	20	40	50	10	65	Arabe.....	43.
10	5	15	5	5	30	Portugais.....	44.
300	190	275	220	195	460	Autres langues.....	45.
245	170	170	265	185	345	Réponses multiples.....	46.
130	75	90	150	110	175	Anglais et français.....	47.
85	75	70	95	70	135	Anglais et langue(s) non officielle(s).....	48.
-	5	-	-	-	5	Français et langue(s) non officielle(s).....	49.
20	15	10	10	5	25	Anglais, français et langue(s) non officielle(s).....	50.
5	-	5	5	5	-	Langues non officielles.....	51.

Voir nota, renvoi(s) et abréviation(s) sur l'encart à la fin de la publication.

Table 1. (continued)
Selected Characteristics for Census Tracts, 1986 Census - 100% data

No.	Characteristics	Ottawa - Hull 018	Ottawa - Hull 019	Ottawa - Hull 020.01	Ottawa - Hull 020.02	Ottawa - Hull 021	Ottawa - Hull 022
DWELLING CHARACTERISTICS							
1.	Total number of occupied private dwellings.....	1,705	1,560	2,605	820	2,655	2,685
by tenure							
2.	Owned.....	680	900	945	660	1,015	600
3.	Rented.....	1,020	665	1,655	155	1,640	2,085
4.	On reserve (2).....	-	-	-	-	-	-
by type of dwelling							
5.	Single-detached house.....	460	825	510	600	865	520
6.	Apartment, 5 or more storeys.....	220	210	1,365	5	600	1,055
7.	Movable dwelling.....	-	-	-	-	-	-
8.	All other types (3).....	1,025	515	725	210	1,190	1,105
HOUSEHOLD CHARACTERISTICS							
Private Households							
9.	Total number of private households.....	1,705	1,560	2,605	820	2,655	2,680
by size of household							
10.	1 person.....	645	480	930	75	750	905
11.	2 persons.....	545	475	830	255	965	925
12.	3 persons.....	220	260	380	175	395	415
13.	4 - 5 persons.....	250	310	410	270	465	370
14.	6 - 9 persons.....	40	40	55	40	80	65
15.	10 or more persons.....	-	-	-	-	5	5
by number of families							
16.	Non-family household.....	860	610	1,150	110	975	1,080
17.	1 census family.....	830	940	1,435	700	1,660	1,585
18.	2 or more census families.....	15	10	15	15	20	20
Persons in Private Households							
19.	Total.....	3,720	3,785	5,815	2,555	6,385	6,030
20.	Average number of persons per household.....	2.2	2.4	2.2	3.1	2.4	2.2
CENSUS FAMILY CHARACTERISTICS							
Census families							
21.	Total number of census families in private households.....	850	960	1,465	720	1,700	1,625
by size of family							
22.	2 persons.....	465	420	740	270	870	865
23.	3 persons.....	165	230	330	165	355	395
24.	4 persons.....	160	210	280	175	305	230
25.	5 or more persons.....	60	95	125	110	165	140
by family structure and presence of children							
26.	Number of husband-wife families.....	705	815	1,195	640	1,390	1,180
27.	With no children at home.....	375	335	600	230	695	590
28.	With children at home.....	330	480	590	415	700	590
29.	1 child at home.....	125	185	235	135	270	270
30.	2 children at home.....	150	200	240	170	280	205
31.	3 or more children at home.....	55	95	115	110	150	120
32.	Number of lone-parent families.....	150	150	275	80	305	445
33.	Male parent.....	25	25	45	10	40	45
34.	1 child at home.....	15	20	30	5	25	30
35.	2 children at home.....	5	5	15	-	10	15
36.	3 or more children at home.....	5	-	-	-	5	-
37.	Female parent.....	125	120	235	70	265	400
38.	1 child at home.....	80	65	105	35	150	245
39.	2 children at home.....	35	40	85	30	80	110
40.	3 or more children at home.....	10	10	45	5	35	40

See note(s), footnote(s) and abbreviation(s) on foldout at end of publication.

Tableau 1. (suite)

Certains caractéristiques des secteurs de recensement, recensement de 1986 - données intégrales

Ottawa - Hull 023	Ottawa - Hull 024	Ottawa - Hull 025	Ottawa - Hull 026	Ottawa - Hull 027	Ottawa - Hull 028	Caractéristiques	N°
CARACTÉRISTIQUES DU LOGEMENT							
2,700	1,275	1,885	2,070	1,720	2,090	Nombre total de logements privés occupés.....	1.
selon le mode d'occupation							
1,665	850	1,330	1,410	305	1,160	Possédé.....	2.
1,030	425	555	660	1,415	930	Loué.....	3.
-	-	-	-	-	-	Dans une réserve (2).....	4.
selon le type de logement							
975	870	1,375	1,250	145	905	Maison individuelle non attenante.....	5.
1,080	355	320	5	860	290	Appartement, 5 étages ou plus.....	6.
-	-	-	-	-	-	Logement mobile.....	7.
640	55	185	810	705	895	Tous autres types (3).....	8.
CARACTÉRISTIQUES DU MÉNAGE							
Ménages privés							
2,695	1,275	1,885	2,065	1,720	2,090	Nombre total de ménages privés.....	9.
selon la taille du ménage							
670	225	375	330	465	220	1 personne.....	10.
1,040	495	700	710	625	630	2 personnes.....	11.
465	255	365	505	335	535	3 personnes.....	12.
485	275	385	465	270	605	4 - 5 personnes.....	13.
40	15	55	55	20	100	6 - 9 personnes.....	14.
-	-	5	-	-	-	10 personnes ou plus.....	15.
selon le nombre de familles							
855	300	485	450	650	325	Ménage non familial.....	16.
1,820	965	1,390	1,595	1,055	1,740	1 famille de recensement.....	17.
20	10	20	25	15	25	2 familles de recensement ou plus.....	18.
Personnes dans les ménages privés							
6,430	3,285	4,895	5,620	4,025	6,315	Total.....	19.
2.4	2.6	2.6	2.7	2.3	3.0	Nombre moyen de personnes par ménage.....	20.
CARACTÉRISTIQUES DE LA FAMILLE DE RECENSEMENT							
Familles de recensement							
1,860	985	1,425	1,645	1,090	1,790	Nombre total de familles de recensement dans les ménages privés.....	21.
selon la taille de la famille							
1,000	470	690	725	565	665	2 personnes.....	22.
400	245	335	450	275	505	3 personnes.....	23.
355	190	265	320	180	410	4 personnes.....	24.
105	75	130	140	70	205	5 personnes ou plus.....	25.
selon la structure de la famille et la présence d'enfants							
1,615	880	1,280	1,405	845	1,420	Nombre de familles époux-épouse.....	26.
835	405	600	605	425	495	Sans enfants à la maison.....	27.
780	480	680	800	425	925	Avec enfants à la maison.....	28.
335	215	295	365	200	370	1 enfant à la maison.....	29.
340	185	255	300	155	365	2 enfants à la maison.....	30.
110	75	125	135	70	185	3 enfants ou plus à la maison.....	31.
Nombre de familles monoparentales.....							
245	105	145	240	235	365	Parent de sexe masculin.....	32.
50	15	20	40	30	40	1 enfant à la maison.....	33.
35	10	15	25	20	20	2 enfants à la maison.....	34.
5	10	5	10	10	15	3 enfants ou plus à la maison.....	35.
5	-	-	5	-	10	Parent de sexe féminin.....	36.
200	85	120	200	205	330	1 enfant à la maison.....	37.
130	60	75	100	125	145	2 enfants à la maison.....	38.
55	20	30	75	65	125	3 enfants ou plus à la maison.....	39.
15	5	10	25	20	60		40.

Voir nota, renvoi(s) et abréviation(s) sur l'encart à la fin de la publication.

Table 1. (continued)
Selected Characteristics for Census Tracts, 1986 Census - 100% data

No.	Characteristics	Ottawa - Hull 018	Ottawa - Hull 019	Ottawa - Hull 020.01	Ottawa - Hull 020.02	Ottawa - Hull 021	Ottawa - Hull 022
CENSUS FAMILY CHARACTERISTICS (concluded)							
Children in Census Families							
1.	Total number of children at home.....	845	1,130	1,565	970	1,835	1,775
by age							
2.	Under 6 years of age.....	205	235	305	170	450	550
3.	6 - 14 years.....	305	420	540	340	610	570
4.	15 - 17 years.....	110	140	215	140	235	205
5.	18 - 24 years.....	165	240	380	225	365	325
6.	25 years and over.....	55	95	125	90	175	130
7.	Average number of children per census family(4).	1.0	1.2	1.1	1.3	1.1	1.1
Persons in Private Households							
by census family status and living arrangements							
8.	Total number of persons.....	3,720	3,785	5,815	2,555	6,385	6,030
9.	Number of non-family persons.....	1,320	880	1,580	225	1,455	1,450
10.	Living with relatives (5).....	145	130	185	70	310	230
11.	Living with non-relatives only.....	525	275	465	80	390	310
12.	Living alone.....	645	475	930	75	750	905
13.	Number of family persons.....	2,400	2,905	4,230	2,330	4,930	4,585
14.	Average number of persons per census family.....	2.8	3.0	2.9	3.2	2.9	2.8
15.	Total number of persons 65 years and over.....	320	540	475	270	620	750
16.	Number of non-family persons 65 years and over.....	175	265	165	75	215	405
17.	Living with relatives (5).....	35	55	40	40	75	45
18.	Living with non-relatives only.....	15	10	10	-	15	10
19.	Living alone.....	125	200	120	35	125	355
20.	Number of family persons 65 years and over..	145	275	310	195	405	350
ECONOMIC FAMILY CHARACTERISTICS							
Economic Families							
21.	Total number of economic families in private households.....	890	995	1,500	720	1,760	1,670
by size of family							
22.	2 persons.....	475	430	725	250	875	860
23.	3 persons.....	175	235	340	160	375	400
24.	4 persons.....	165	215	285	180	305	245
25.	5 or more persons.....	70	110	145	125	210	165
Persons in Private Households							
26.	Total.....	3,715	3,785	5,810	2,555	6,385	6,030
27.	Number of unattached individuals.....	1,175	755	1,400	155	1,145	1,215
28.	Number of economic family persons.....	2,545	3,035	4,415	2,400	5,240	4,815
29.	Average number of persons per economic family...	2.9	3.1	2.9	3.3	3.0	2.9

Tableau 1. (suite)

Certaines caractéristiques des secteurs de recensement, recensement de 1986 - données intégrales

Ottawa - Hull 023	Ottawa - Hull 024	Ottawa - Hull 025	Ottawa - Hull 026	Ottawa - Hull 027	Ottawa - Hull 028	Caractéristiques	N°
						CARACTÉRISTIQUES DE LA FAMILLE DE RECENSEMENT (fin)	
						Enfants dans les familles de recensement	
1,705	980	1,445	1,810	1,100	2,410	Nombre total d'enfants à la maison.....	1.
						selon l'âge	
325	185	215	360	310	640	Moins de 6 ans.....	2.
475	235	345	490	380	745	6 - 14 ans.....	3.
220	120	195	215	155	290	15 - 17 ans.....	4.
465	305	480	555	215	580	18 - 24 ans.....	5.
225	130	215	185	45	160	25 ans et plus.....	6.
0.9	1.0	1.0	1.1	1.0	1.3	Nombre moyen d'enfants par famille de recensement (4).....	7.
						Personnes dans les ménages privés	
						selon la situation des particuliers dans la famille de recensement et modalité de vie	
6,430	3,290	4,895	5,615	4,030	6,315	Nombre total de personnes.....	8.
1,250	445	750	760	1,000	690	Nombre de personnes hors famille.....	9.
250	80	180	215	190	210	Vivant avec des personnes apparentées (5).....	10.
335	135	185	215	340	260	Vivant avec des personnes non apparentées seulement.....	11.
665	225	375	330	465	220	Vivant seules.....	12.
5,180	2,845	4,145	4,855	3,035	5,625	Nombre de personnes dans les familles.....	13.
2.8	2.9	2.9	3.0	2.8	3.1	Nombre moyen de personnes par famille de recensement.....	14.
965	415	920	505	155	390	Nombre total de personnes de 65 ans et plus... Nombre de personnes hors famille de 65 ans et plus.....	15. 16.
300	90	290	140	75	130	Vivant avec des personnes apparentées (5).....	17.
60	20	70	55	15	50	Vivant avec des personnes non apparentées seulement.....	18.
10	5	5	10	-	5	Vivant seules.....	19.
230	65	215	75	55	70	Nombre de personnes de 65 ans et plus dans les familles.....	20.
660	330	630	360	85	265		
						CARACTÉRISTIQUES DE LA FAMILLE ÉCONOMIQUE	
						Familles économiques	
1,910	995	1,455	1,675	1,135	1,790	Nombre total de familles économiques dans les ménages privés.....	21.
						selon la taille de la famille	
980	465	685	700	575	605	2 personnes.....	22.
425	245	340	475	285	515	3 personnes.....	23.
365	190	270	320	185	420	4 personnes.....	24.
140	95	155	175	90	250	5 personnes ou plus.....	25.
						Personnes dans les ménages privés	
6,430	3,285	4,895	5,615	4,030	6,315	Total.....	26.
1,005	365	560	545	810	480	Nombre de personnes seules.....	27.
5,430	2,920	4,330	5,070	3,215	5,835	Nombre de personnes dans la famille économique.....	28.
2.8	2.9	3.0	3.0	2.8	3.3	Nombre moyen de personnes par famille économique.....	29.

Table 1. (continued)
Selected Characteristics for Census Tracts, 1986 Census - 100% data

No.	Characteristics	Ottawa - Hull 029	Ottawa - Hull 030	Ottawa - Hull 031	Ottawa - Hull 032.01	Ottawa - Hull 032.02	Ottawa - Hull 033.01
POPULATION/LAND AREA							
1.	Population, 1981(1).....	4,458	6,215	5,652	3,390	5,250	4,223
2.	Population, 1986.....	4,964	6,686	5,544	3,275	5,397	4,207
3.	Population percentage change, 1981-1986.....	11.4%	7.6%	-1.9%	-3.4%	2.8%	-0.4%
4.	Land area in square kilometres, 1986.....	1.14	1.94	0.96	0.80	1.61	1.14
5.	Population density per square kilometre, 1986...	4 354.4	3 446.4	5 775.0	4 093.8	3 352.2	3 690.4
POPULATION CHARACTERISTICS							
6.	Total population.....	4,965	6,685	5,545	3,275	5,395	4,210
by sex and age							
7.	Male, total.....	2,310	2,950	2,330	1,300	2,420	1,980
8.	0 - 4 years.....	175	160	80	50	105	115
9.	5 - 9 years.....	135	120	50	40	150	100
10.	10 - 14 years.....	130	120	60	40	145	115
11.	15 - 19 years.....	170	135	90	60	160	100
12.	20 - 24 years.....	325	295	185	115	180	205
13.	25 - 34 years.....	560	665	395	205	270	410
14.	35 - 44 years.....	280	400	290	120	380	340
15.	45 - 54 years.....	180	280	260	135	265	190
16.	55 - 64 years.....	170	315	385	180	315	170
17.	65 - 74 years.....	120	285	375	240	310	170
18.	75 years and over.....	60	170	160	115	150	80
19.	Female, total.....	2,655	3,740	3,210	1,975	2,970	2,225
20.	0 - 4 years.....	170	150	85	30	110	120
21.	5 - 9 years.....	140	115	65	40	115	110
22.	10 - 14 years.....	155	100	65	45	120	110
23.	15 - 19 years.....	170	170	85	70	175	135
24.	20 - 24 years.....	390	360	210	155	185	190
25.	25 - 34 years.....	585	665	400	225	335	465
26.	35 - 44 years.....	330	395	345	150	415	315
27.	45 - 54 years.....	215	355	320	145	260	190
28.	55 - 64 years.....	210	445	595	290	425	205
29.	65 - 74 years.....	185	550	620	425	475	230
30.	75 years and over.....	105	425	430	395	355	155
by marital status							
31.	Single (never married), total.....	2,290	2,415	1,665	1,055	1,855	1,800
32.	Single (never married), 15 years of age and over.....	1,380	1,640	1,270	815	1,110	1,135
33.	Married (includes separated).....	2,185	3,240	2,845	1,565	2,860	1,995
34.	Widowed.....	245	715	755	505	545	250
35.	Divorced.....	245	310	280	145	140	160
by mother tongue							
36.	Single responses.....	4,675	6,345	5,345	3,165	5,260	4,065
37.	English.....	3,645	5,035	4,425	2,750	4,585	3,300
38.	French.....	515	730	390	175	285	345
39.	Non-official languages.....	515	585	530	240	390	420
40.	Italian.....	55	80	80	35	45	110
41.	Chinese.....	85	70	40	25	20	20
42.	German.....	55	80	95	30	65	30
43.	Arabic.....	25	20	35	10	20	30
44.	Portuguese.....	10	10	5	5	-	15
45.	Other languages.....	290	320	280	140	235	220
46.	Multiple responses.....	290	345	200	110	140	140
47.	English and French.....	185	200	130	65	70	70
48.	English and non-official language(s).....	95	115	55	35	50	65
49.	French and non-official language(s).....	-	5	5	-	-	-
50.	English, French and non-official language(s).....	10	20	5	10	10	5
51.	Non-official languages.....	-	-	5	-	5	5

Tableau 1. (suite)

Certaines caractéristiques des secteurs de recensement, recensement de 1986 - données intégrales

Ottawa - Hull 033.02	Ottawa - Hull 034	Ottawa - Hull 035	Ottawa - Hull 036	Ottawa - Hull 037	Ottawa - Hull 038	Caractéristiques	N°
						POPULATION/SUPERFICIE	
2,746	3,479	3,148	3,436	6,742	3,258	Population, 1981(1).....	1.
2,908	3,512	3,278	3,310	6,631	3,214	Population, 1986.....	2.
5.9%	0.9%	4.1%	-3.7%	-1.6%	-1.4%	Taux de variation de la population, 1981-1986...	3.
0.96	1.09	0.70	0.75	0.54	0.36	Superficie en kilomètres carrés, 1986.....	4.
3 029,2	3 222,0	4 682,9	4 413,3	12 279,6	8 927,8	Densité de la population par kilomètre carré, 1986.....	5.
						CARACTÉRISTIQUES DE LA POPULATION	
2,905	3,510	3,280	3,310	6,630	3,215	Population totale.....	6.
						selon le sexe et l'âge	
1,320	1,675	1,620	1,560	2,795	1,535	Hommes, total.....	7.
110	135	75	90	45	25	0 - 4 ans.....	8.
90	85	55	90	30	20	5 - 9 ans.....	9.
80	95	65	70	30	25	10 - 14 ans.....	10.
50	105	80	100	70	60	15 - 19 ans.....	11.
80	100	255	135	350	260	20 - 24 ans.....	12.
265	295	480	315	960	445	25 - 34 ans.....	13.
210	310	215	325	530	225	35 - 44 ans.....	14.
100	180	135	150	240	120	45 - 54 ans.....	15.
120	160	125	140	265	155	55 - 64 ans.....	16.
140	125	105	85	185	125	65 - 74 ans.....	17.
60	85	30	55	105	75	75 ans et plus.....	18.
1,590	1,840	1,655	1,750	3,835	1,675	Femmes, total.....	19.
100	130	75	90	45	25	0 - 4 ans.....	20.
80	105	35	90	25	25	5 - 9 ans.....	21.
55	70	65	85	50	15	10 - 14 ans.....	22.
70	100	95	105	90	55	15 - 19 ans.....	23.
85	100	280	160	490	225	20 - 24 ans.....	24.
280	315	440	355	1,075	415	25 - 34 ans.....	25.
215	345	165	335	430	140	35 - 44 ans.....	26.
105	150	145	145	290	100	45 - 54 ans.....	27.
185	195	155	145	400	145	55 - 64 ans.....	28.
225	175	120	135	445	260	65 - 74 ans.....	29.
190	145	65	110	495	275	75 ans et plus.....	30.
						selon l'état matrimonial	
1,035	1,360	1,560	1,510	3,595	1,605	Célibataires (jamais marié(e)s), total.....	31.
530	740	1,180	1,005	3,375	1,470	Célibataires (jamais marié(e)s), 15 ans et plus.....	32.
1,455	1,865	1,395	1,540	2,020	1,010	Marié(e)s (comprend séparé(e)s).....	33.
305	205	170	145	540	385	Veufs (ves).....	34.
110	80	155	115	475	210	Divorcé(e)s.....	35.
						selon la langue maternelle	
2,745	3,425	3,040	3,230	6,330	3,005	Réponses uniques.....	36.
2,265	2,890	2,025	2,660	4,740	2,115	Anglais.....	37.
245	215	355	240	1,020	465	Français.....	38.
240	325	660	325	570	420	Langues non officielles.....	39.
65	60	320	55	50	40	Italien.....	40.
10	25	80	35	45	110	Chinois.....	41.
35	55	25	40	85	25	Allemand.....	42.
10	10	45	10	40	45	Arabe.....	43.
5	5	20	10	5	5	Portugais.....	44.
110	175	170	175	340	195	Autres langues.....	45.
160	85	240	80	300	215	Réponses multiples.....	46.
100	30	110	45	185	135	Anglais et français.....	47.
50	35	90	35	85	60	Anglais et langue(s) non officielle(s).....	48.
-	-	10	5	15	-	Français et langue(s) non officielle(s).....	49.
10	15	25	-	20	10	Anglais, français et langue(s) non officielle(s).....	50.
-	5	15	-	-	5	Langues non officielles.....	51.

Voir nota, renvoi(s) et abréviation(s) sur l'encart à la fin de la publication.

Table 1. (continued)
Selected Characteristics for Census Tracts, 1986 Census - 100% data

No.	Characteristics	Ottawa - Hull 029	Ottawa - Hull 030	Ottawa - Hull 031	Ottawa - Hull 032.01	Ottawa - Hull 032.02	Ottawa - Hull 033.01
DWELLING CHARACTERISTICS							
1.	Total number of occupied private dwellings.....	2,195	3,460	2,985	1,790	2,360	1,675
by tenure							
2.	Owned.....	305	695	1,470	545	1,510	890
3.	Rented.....	1,885	2,765	1,520	1,250	850	790
4.	On reserve(2).....	-	-	-	-	-	-
by type of dwelling							
5.	Single-detached house.....	255	365	500	465	1,365	805
6.	Apartment, 5 or more storeys.....	1,180	2,290	2,235	1,060	720	-
7.	Movable dwelling.....	-	-	-	-	-	-
8.	All other types (3).....	760	805	250	265	275	865
HOUSEHOLD CHARACTERISTICS							
Private Households							
9.	Total number of private households.....	2,195	3,460	2,990	1,790	2,360	1,675
by size of household							
10.	1 person.....	770	1,575	1,345	850	805	475
11.	2 persons.....	770	1,150	1,150	630	810	605
12.	3 persons.....	295	360	285	165	300	240
13.	4 - 5 persons.....	305	330	195	140	410	330
14.	6 - 9 persons.....	60	40	15	10	35	25
15.	10 or more persons.....	-	5	-	-	-	-
by number of families							
16.	Non-family household.....	955	1,765	1,500	950	895	620
17.	1 census family.....	1,225	1,675	1,480	835	1,450	1,050
18.	2 or more census families.....	20	20	10	5	15	10
Persons in Private Households							
19.	Total.....	4,930	6,650	5,405	3,260	5,295	3,985
20.	Average number of persons per household.....	2.2	1.9	1.8	1.8	2.2	2.4
CENSUS FAMILY CHARACTERISTICS							
Census families							
21.	Total number of census families in private households.....	1,265	1,715	1,500	845	1,475	1,065
by size of family							
22.	2 persons.....	685	1,090	1,060	565	790	535
23.	3 persons.....	265	300	250	145	285	220
24.	4 persons.....	185	230	135	100	285	225
25.	5 or more persons.....	125	100	50	35	125	80
by family structure and presence of children							
26.	Number of husband-wife families.....	945	1,425	1,295	730	1,330	905
27.	With no children at home.....	540	880	905	475	685	430
28.	With children at home.....	405	545	395	255	640	480
29.	1 child at home.....	165	245	215	125	250	185
30.	2 children at home.....	135	205	125	100	275	210
31.	3 or more children at home.....	105	90	50	35	120	75
32.	Number of lone-parent families.....	320	290	200	125	145	155
33.	Male parent.....	35	50	25	15	25	25
34.	1 child at home.....	20	40	25	15	20	15
35.	2 children at home.....	5	5	-	5	5	5
36.	3 or more children at home.....	10	5	-	-	5	5
37.	Female parent.....	285	240	175	100	120	130
38.	1 child at home.....	125	170	135	75	85	85
39.	2 children at home.....	95	45	35	20	25	30
40.	3 or more children at home.....	70	20	5	5	10	10

Tableau 1. (suite)

Certaines caractéristiques des secteurs de recensement, recensement de 1986 - données intégrales

Ottawa - Hull 033.02	Ottawa - Hull 034	Ottawa - Hull 035	Ottawa - Hull 036	Ottawa - Hull 037	Ottawa - Hull 038	Caractéristiques	N°
CARACTÉRISTIQUES DU LOGEMENT							
1,305	1,320	1,560	1,345	4,490	2,060	Nombre total de logements privés occupés.....	1.
selon le mode d'occupation							
670	970	410	740	275	110	Possédé.....	2.
530	350	1,150	605	4,215	1,955	Loué.....	3.
-	-	-	-	-	-	Dans une réserve (2).....	4.
selon le type de logement							
595	885	380	615	65	70	Maison individuelle non attenante.....	5.
245	80	570	60	3,035	1,300	Appartement, 5 étages ou plus.....	6.
-	-	-	-	-	-	Logement mobile.....	7.
460	355	615	670	1,395	690	Tous autres types (3).....	8.
CARACTÉRISTIQUES DU MÉNAGE							
Ménages privés							
1,305	1,325	1,560	1,345	4,485	2,060	Nombre total de ménages privés.....	9.
selon la taille du ménage							
480	270	630	410	3,140	1,340	1 personne.....	10.
420	510	525	450	1,080	555	2 personnes.....	11.
180	200	195	200	185	100	3 personnes.....	12.
210	325	175	260	80	50	4 - 5 personnes.....	13.
20	25	30	25	5	15	6 - 9 personnes.....	14.
-	-	-	-	-	-	10 personnes ou plus.....	15.
selon le nombre de familles							
535	345	820	545	3,580	1,600	Ménage non familial.....	16.
765	975	730	800	905	460	1 famille de recensement.....	17.
10	5	15	5	5	5	2 familles de recensement ou plus.....	18.
Personnes dans les ménages privés							
2,870	3,410	3,250	3,215	6,225	3,065	Total.....	19.
2.2	2.6	2.1	2.4	1.4	1.5	Nombre moyen de personnes par ménage.....	20.
CARACTÉRISTIQUES DE LA FAMILLE DE RECENSEMENT							
Familles de recensement							
775	985	760	810	910	470	Nombre total de familles de recensement dans les ménages privés.....	21.
selon la taille de la famille							
415	480	425	400	745	370	2 personnes.....	22.
145	190	170	155	105	60	3 personnes.....	23.
155	225	95	160	50	25	4 personnes.....	24.
60	90	65	90	15	15	5 personnes ou plus.....	25.
selon la structure de la famille et la présence d'enfants							
Nombre de familles époux-épouse.....							26.
675	885	620	710	775	380	Sans enfants à la maison.....	27.
340	415	335	330	635	300	Avec enfants à la maison.....	28.
330	465	285	380	140	80	1 enfant à la maison.....	29.
120	160	135	130	80	45	2 enfants à la maison.....	30.
150	215	85	160	45	25	3 enfants ou plus à la maison.....	31.
60	90	65	85	15	20		
Nombre de familles monoparentales.....							32.
105	105	130	100	135	85	Parent de sexe masculin.....	33.
20	25	20	25	25	10	1 enfant à la maison.....	34.
15	15	15	15	20	10	2 enfants à la maison.....	35.
5	5	10	5	5	-	3 enfants ou plus à la maison.....	36.
-	-	-	-	-	-	Parent de sexe féminin.....	37.
85	80	110	75	115	75	1 enfant à la maison.....	38.
60	50	75	55	95	55	2 enfants à la maison.....	39.
20	25	30	15	15	15	3 enfants ou plus à la maison.....	40.
5	5	5	5	-	5		

Voir nota, renvoi(s) et abréviation(s) sur l'encart à la fin de la publication.

Table 1. (continued)
Selected Characteristics for Census Tracts, 1986 Census - 100% data

No.	Characteristics	Ottawa - Hull 029	Ottawa - Hull 030	Ottawa - Hull 031	Ottawa - Hull 032.01	Ottawa - Hull 032.02	Ottawa - Hull 033.01
CENSUS FAMILY CHARACTERISTICS (concluded)							
Children in Census Families							
1.	Total number of children at home.....	1,410	1,370	880	585	1,395	1,095
by age							
2.	Under 6 years of age.....	395	350	180	95	255	280
3.	6 - 14 years.....	490	400	200	135	470	370
4.	15 - 17 years.....	175	170	95	65	200	120
5.	18 - 24 years.....	250	330	250	180	335	225
6.	25 years and over.....	95	115	155	105	130	95
7.	Average number of children per census family(4).	1.1	0.8	0.6	0.7	0.9	1.0
Persons in Private Households							
by census family status and living arrangements							
8.	Total number of persons.....	4,930	6,645	5,405	3,255	5,295	3,980
9.	Number of non-family persons.....	1,310	2,135	1,730	1,100	1,090	915
10.	Living with relatives (5).....	210	290	185	145	155	210
11.	Living with non-relatives only.....	335	280	200	105	130	235
12.	Living alone.....	765	1,570	1,345	850	810	475
13.	Number of family persons.....	3,620	4,510	3,675	2,155	4,205	3,070
14.	Average number of persons per census family.....	2.9	2.6	2.5	2.5	2.8	2.9
15.	Total number of persons 65 years and over.....	465	1,430	1,480	1,170	1,245	575
16.	Number of non-family persons 65 years and over.....	200	760	640	595	530	230
17.	Living with relatives (5).....	35	80	70	70	70	60
18.	Living with non-relatives only.....	10	20	25	15	20	15
19.	Living alone.....	150	660	545	515	440	150
20.	Number of family persons 65 years and over.....	265	670	840	575	715	345
ECONOMIC FAMILY CHARACTERISTICS							
Economic Families							
21.	Total number of economic families in private households.....	1,295	1,785	1,555	900	1,505	1,120
by size of family							
22.	2 persons.....	680	1,095	1,080	595	780	555
23.	3 persons.....	265	320	275	155	300	230
24.	4 persons.....	195	250	135	105	290	250
25.	5 or more persons.....	160	115	60	45	140	95
Persons in Private Households							
26.	Total.....	4,930	6,645	5,405	3,260	5,295	3,985
27.	Number of unattached individuals.....	1,105	1,850	1,545	955	940	705
28.	Number of economic family persons.....	3,825	4,800	3,860	2,305	4,360	3,275
29.	Average number of persons per economic family.....	2.9	2.7	2.5	2.6	2.9	2.9

Tableau 1. (suite)

Certaines caractéristiques des secteurs de recensement, recensement de 1986 - données intégrales

Ottawa - Hull 033.02	Ottawa - Hull 034	Ottawa - Hull 035	Ottawa - Hull 036	Ottawa - Hull 037	Ottawa - Hull 038	Caractéristiques	N°
CARACTÉRISTIQUES DE LA FAMILLE DE RECENSEMENT (fin)							
Enfants dans les familles de recensement							
760	1,030	710	865	390	250	Nombre total d'enfants à la maison.....	1.
selon l'âge							
255	305	170	210	90	65	Moins de 6 ans.....	2.
250	305	200	290	110	70	6 - 14 ans.....	3.
80	120	75	120	50	25	15 - 17 ans.....	4.
110	205	170	180	85	65	18 - 24 ans.....	5.
75	90	95	65	50	25	25 ans et plus.....	6.
1.0	1.0	0.9	1.1	0.4	0.5	Nombre moyen d'enfants par famille de recensement (4).....	7.
Personnes dans les ménages privés							
selon la situation des particuliers dans la famille de recensement et modalité de vie							
2,870	3,415	3,250	3,220	6,220	3,065	Nombre total de personnes.....	8.
660	525	1,165	840	4,150	1,865	Nombre de personnes hors famille.....	9.
95	105	200	110	230	115	Vivant avec des personnes apparentées (5).....	10.
90	150	330	325	780	505	Vivant avec des personnes non apparentées seulement.....	11.
475	265	630	410	3,140	1,340	Vivant seules.....	12.
2,215	2,890	2,085	2,380	2,075	1,100	Nombre de personnes dans les familles.....	13.
2.8	2.9	2.8	3.0	2.3	2.4	Nombre moyen de personnes par famille de recensement.....	14.
600	500	315	380	1,100	700	Nombre total de personnes de 65 ans et plus.....	15.
320	185	160	165	850	570	Nombre de personnes hors famille de 65 ans et plus.....	16.
40	60	50	50	75	15	Vivant avec des personnes apparentées (5).....	17.
10	5	10	25	30	25	Vivant avec des personnes non apparentées seulement.....	18.
275	120	95	95	740	525	Vivant seules.....	19.
280	315	160	215	255	130	Nombre de personnes de 65 ans et plus dans les familles.....	20.
CARACTÉRISTIQUES DE LA FAMILLE ÉCONOMIQUE							
Familles économiques							
800	1,005	805	835	1,010	510	Nombre total de familles économiques dans les ménages privés.....	21.
selon la taille de la famille							
410	480	445	400	815	395	2 personnes.....	22.
165	195	175	175	125	70	3 personnes.....	23.
155	230	100	160	50	25	4 personnes.....	24.
70	100	85	95	25	20	5 personnes ou plus.....	25.
Personnes dans les ménages privés							
2,870	3,410	3,250	3,220	6,225	3,065	Total.....	26.
565	420	965	735	3,920	1,845	Nombre de personnes seules.....	27.
2,300	2,995	2,285	2,485	2,305	1,220	Nombre de personnes dans la famille économique.....	28.
2.9	3.0	2.8	3.0	2.3	2.4	Nombre moyen de personnes par famille économique.....	29.

Table 1. (continued)
Selected Characteristics for Census Tracts, 1986 Census - 100% data

No.	Characteristics	Ottawa - Hull 039	Ottawa - Hull 040	Ottawa - Hull 041	Ottawa - Hull 042	Ottawa - Hull 043	Ottawa - Hull 044
POPULATION/LAND AREA							
1.	Population, 1981(1).....	3,278	3,677	4,921	4,241	4,441	2,478
2.	Population, 1986.....	3,062	3,364	4,931	4,167	4,124	2,397
3.	Population percentage change, 1981-1986.....	-6.6%	-8.5%	0.2%	-1.7%	-7.1%	-3.3%
4.	Land area in square kilometres, 1986.....	0.31	0.31	0.49	0.49	0.67	0.57
5.	Population density per square kilometre, 1986...	9 877.4	10 851.6	10 063.3	8 504.1	6 155.2	4 205.3
POPULATION CHARACTERISTICS							
6.	Total population.....	3,060	3,360	4,930	4,165	4,125	2,395
by sex and age							
7.	Male, total.....	1,575	1,715	2,350	2,065	1,970	1,115
8.	0 - 4 years.....	70	60	140	105	110	80
9.	5 - 9 years.....	65	50	95	100	85	95
10.	10 - 14 years.....	70	50	95	115	70	75
11.	15 - 19 years.....	75	80	145	145	135	65
12.	20 - 24 years.....	235	250	305	320	245	80
13.	25 - 34 years.....	475	555	590	495	545	170
14.	35 - 44 years.....	220	285	350	225	280	220
15.	45 - 54 years.....	140	155	200	205	180	120
16.	55 - 64 years.....	120	130	210	165	160	100
17.	65 - 74 years.....	65	60	135	125	110	70
18.	75 years and over.....	35	30	90	65	55	45
19.	Female, total.....	1,485	1,650	2,580	2,100	2,150	1,285
20.	0 - 4 years.....	60	60	155	100	130	95
21.	5 - 9 years.....	55	45	95	95	90	80
22.	10 - 14 years.....	65	30	75	90	75	70
23.	15 - 19 years.....	105	70	140	140	130	65
24.	20 - 24 years.....	240	285	280	305	285	95
25.	25 - 34 years.....	410	525	560	400	540	195
26.	35 - 44 years.....	165	230	275	205	265	235
27.	45 - 54 years.....	125	130	195	180	165	115
28.	55 - 64 years.....	125	115	250	185	195	110
29.	65 - 74 years.....	80	85	225	235	165	115
30.	75 years and over.....	55	65	325	175	110	95
by marital status							
31.	Single (never married), total.....	1,535	1,830	2,385	2,050	1,885	985
32.	Single (never married), 15 years of age and over.....	1,150	1,530	1,730	1,450	1,315	490
33.	Married (includes separated).....	1,270	1,230	1,905	1,570	1,855	1,215
34.	Widowed.....	145	125	405	345	215	140
35.	Divorced.....	110	185	230	200	170	55
by mother tongue							
36.	Single responses.....	2,870	3,190	4,600	3,750	3,870	2,325
37.	English.....	1,850	2,205	2,620	2,025	2,675	1,965
38.	French.....	260	410	845	555	540	140
39.	Non-official languages.....	760	570	1,135	1,165	655	220
40.	Italian.....	205	70	185	345	290	35
41.	Chinese.....	255	245	360	260	80	40
42.	German.....	25	35	40	35	40	30
43.	Arabic.....	60	30	60	95	50	10
44.	Portuguese.....	10	5	45	50	10	15
45.	Other languages.....	200	190	440	380	185	95
46.	Multiple responses.....	190	175	335	415	255	70
47.	English and French.....	50	55	170	140	155	40
48.	English and non-official language(s).....	125	100	125	210	85	30
49.	French and non-official language(s).....	5	10	5	20	-	-
50.	English, French and non-official language(s).....	10	15	30	50	10	5
51.	Non-official languages.....	5	-	-	-	5	-

Tableau 1. (suite)

Certains caractéristiques des secteurs de recensement, recensement de 1986 - données intégrales

Ottawa - Hull 045	Ottawa - Hull 046	Ottawa - Hull 047	Ottawa - Hull 048	Ottawa - Hull 049	Ottawa - Hull 050	Caractéristiques	N°
						POPULATION/SUPERFICIE	
5,946	3,954	60	2,336	3,140	540	Population, 1981(1).....	1.
5,753	3,882	45	3,200	3,035	565	Population, 1986.....	2.
-3.2%	-1.8%	-25.0%	37.0%	-3.3%	4.5%	Taux de variation de la population, 1981-1986...	3.
2,93	0,85	0,70	1,06	0,28	0,36	Superficie en kilomètres carrés, 1986.....	4.
1 963,5	4 567,1	64,3	3 018,9	10 839,3	1 569,4	Densité de la population par kilomètre carré, 1986.....	5.
						CARACTÉRISTIQUES DE LA POPULATION	
5,755	3,880	45	3,200	3,035	565	Population totale.....	6.
						selon le sexe et l'âge	
2,680	1,890	20	1,545	1,395	290	Hommes, total.....	7.
135	95	-	25	30	-	0 - 4 ans.....	8.
110	95	-	20	25	-	5 - 9 ans.....	9.
115	80	-	15	25	5	10 - 14 ans.....	10.
140	90	-	35	40	15	15 - 19 ans.....	11.
215	220	5	175	140	80	20 - 24 ans.....	12.
510	505	5	440	355	90	25 - 34 ans.....	13.
455	285	5	285	300	40	35 - 44 ans.....	14.
245	165	5	215	180	15	45 - 54 ans.....	15.
310	185	-	195	155	20	55 - 64 ans.....	16.
260	125	-	110	110	25	65 - 74 ans.....	17.
190	45	-	30	50	10	75 ans et plus.....	18.
3,070	1,990	20	1,655	1,640	280	Femmes, total.....	19.
145	110	-	35	45	5	0 - 4 ans.....	20.
125	90	-	15	30	-	5 - 9 ans.....	21.
115	75	-	20	20	-	10 - 14 ans.....	22.
140	115	-	40	40	15	15 - 19 ans.....	23.
200	230	-	200	155	80	20 - 24 ans.....	24.
545	430	5	435	400	85	25 - 34 ans.....	25.
455	235	5	255	240	35	35 - 44 ans.....	26.
285	155	-	190	185	10	45 - 54 ans.....	27.
390	195	-	220	195	20	55 - 64 ans.....	28.
400	220	-	140	190	15	65 - 74 ans.....	29.
265	140	5	100	140	15	75 ans et plus.....	30.
						selon l'état matrimonial	
2,120	1,670	20	1,375	1,415	375	Célibataires (jamais marié(e)s), total.....	31.
1,375	1,130	20	1,250	1,245	360	Célibataires (jamais marié(e)s), 15 ans et plus.....	32.
2,960	1,680	15	1,415	1,235	145	Marié(e)s (comprend séparé(e)s).....	33.
460	325	5	185	185	20	Veufs (ves).....	34.
210	210	5	230	200	25	Divorcé(e)s.....	35.
						selon la langue maternelle	
5,430	3,550	45	3,035	2,925	540	Réponses uniques.....	36.
4,370	2,155	35	1,975	2,175	285	Anglais.....	37.
590	1,085	5	630	440	215	Français.....	38.
475	305	-	430	310	45	Langues non officielles.....	39.
120	40	-	25	25	5	Italien.....	40.
40	50	5	55	30	5	Chinois.....	41.
65	30	-	45	45	-	Allemand.....	42.
60	60	-	45	25	5	Arabe.....	43.
25	10	-	-	-	-	Portugais.....	44.
170	120	-	260	195	30	Autres langues.....	45.
325	335	-	165	105	25	Réponses multiples.....	46.
195	255	-	95	50	15	Anglais et français.....	47.
105	60	-	50	40	5	Anglais et langue(s) non officielle(s).....	48.
-	5	-	-	5	-	Français et langue(s) non officielle(s).....	49.
20	20	-	15	5	5	Anglais, français et langue(s) non officielle(s).....	50.
5	-	-	5	-	-	Langues non officielles.....	51.

Table 1. (continued)
Selected Characteristics for Census Tracts, 1986 Census - 100% data

No.	Characteristics	Ottawa - Hull 039	Ottawa - Hull 040	Ottawa - Hull 041	Ottawa - Hull 042	Ottawa - Hull 043	Ottawa - Hull 044
DWELLING CHARACTERISTICS							
1.	Total number of occupied private dwellings.....	1,305	1,710	1,960	1,965	1,790	895
by tenure							
2.	Owned.....	405	330	500	350	715	665
3.	Rented.....	905	1,385	1,465	1,615	1,075	225
4.	On reserve (2).....	-	-	-	-	-	-
by type of dwelling							
5.	Single-detached house.....	220	210	190	245	510	580
6.	Apartment, 5 or more storeys.....	80	465	395	940	195	50
7.	Movable dwelling.....	-	-	-	10	-	-
8.	All other types (3).....	1,000	1,040	1,380	770	1,085	260
HOUSEHOLD CHARACTERISTICS							
Private Households							
9.	Total number of private households.....	1,305	1,710	1,960	1,965	1,790	890
by size of household							
10.	1 person.....	455	815	745	895	625	195
11.	2 persons.....	460	555	625	545	580	290
12.	3 persons.....	175	170	280	230	275	150
13.	4 - 5 persons.....	170	145	245	230	270	240
14.	6 - 9 persons.....	45	25	65	60	35	20
15.	10 or more persons.....	-	-	-	-	-	-
by number of families							
16.	Non-family household.....	660	1,075	1,005	1,095	810	245
17.	1 census family.....	620	625	940	855	965	645
18.	2 or more census families.....	20	10	25	15	15	-
Persons in Private Households							
19.	Total.....	2,995	3,220	4,330	4,065	4,005	2,365
20.	Average number of persons per household.....	2.3	1.9	2.2	2.1	2.2	2.6
CENSUS FAMILY CHARACTERISTICS							
Census families							
21.	Total number of census families in private households.....	665	640	985	885	995	650
by size of family							
22.	2 persons.....	370	400	520	470	520	270
23.	3 persons.....	140	125	235	180	240	140
24.	4 persons.....	95	80	140	135	175	165
25.	5 or more persons.....	65	35	90	100	65	75
by family structure and presence of children							
26.	Number of husband-wife families.....	550	505	750	655	815	575
27.	With no children at home.....	290	310	355	345	405	225
28.	With children at home.....	260	195	390	310	405	350
29.	1 child at home.....	105	90	175	120	180	125
30.	2 children at home.....	90	70	130	110	160	155
31.	3 or more children at home.....	65	35	85	80	65	70
32.	Number of lone-parent families.....	120	140	240	235	185	80
33.	Male parent.....	15	30	35	40	30	15
34.	1 child at home.....	15	25	25	25	15	10
35.	2 children at home.....	5	5	10	10	10	5
36.	3 or more children at home.....	-	-	-	5	5	-
37.	Female parent.....	100	110	205	190	155	60
38.	1 child at home.....	60	70	140	100	100	40
39.	2 children at home.....	30	25	50	55	50	15
40.	3 or more children at home.....	5	10	15	35	10	10

See note(s), footnote(s) and abbreviation(s) on foldout at end of publication.

Tableau 1. (suite)

Certaines caractéristiques des secteurs de recensement, recensement de 1986 - données intégrales

Ottawa - Hull 045	Ottawa - Hull 046	Ottawa - Hull 047	Ottawa - Hull 048	Ottawa - Hull 049	Ottawa - Hull 050	Caractéristiques	N°	
CARACTÉRISTIQUES DU LOGEMENT								
2,645	1,955	30	1,995	1,825	235	Nombre total de logements privés occupés.....	1.	
selon le mode d'occupation								
1,390	495	-	330	485	30	Possédé.....	2.	
1,250	1,460	30	1,665	1,340	205	Loué.....	3.	
-	-	-	-	-	-	Dans une réserve(2).....	4.	
selon le type de logement								
1,395	425	-	10	165	10	Maison individuelle non attenante.....	5.	
735	770	-	1,725	1,000	65	Appartement, 5 étages ou plus.....	6.	
-	-	-	-	-	-	Logement mobile.....	7.	
515	760	30	255	655	160	Tous autres types(3).....	8.	
CARACTÉRISTIQUES DU MÉNAGE								
Ménages privés								
2,640	1,960	30	1,995	1,825	235	Nombre total de ménages privés.....	9.	
selon la taille du ménage								
935	915	20	1,150	1,065	125	1 personne.....	10.	
940	595	10	675	555	70	2 personnes.....	11.	
375	210	-	130	110	20	3 personnes.....	12.	
365	210	-	30	85	15	4 - 5 personnes.....	13.	
30	25	-	5	5	-	6 - 9 personnes.....	14.	
-	-	-	-	-	-	10 personnes ou plus.....	15.	
selon le nombre de familles								
1,105	1,075	25	1,340	1,235	170	Ménage non familial.....	16.	
1,530	875	10	650	585	65	1 famille de recensement.....	17.	
15	10	-	5	5	-	2 familles de recensement ou plus.....	18.	
Personnes dans les ménages privés								
5,705	3,795	45	3,065	2,930	405	Total.....	19.	
2.2	1.9	1.4	1.5	1.6	1.7	Nombre moyen de personnes par ménage.....	20.	
CARACTÉRISTIQUES DE LA FAMILLE DE RECENSEMENT								
Familles de recensement								
1,555	895	10	660	590	65	Nombre total de familles de recensement dans les ménages privés.....	21.	
selon la taille de la famille								
885	535	10	525	435	40	2 personnes.....	22.	
315	160	-	100	90	15	3 personnes.....	23.	
250	140	-	20	50	5	4 personnes.....	24.	
100	55	-	10	20	5	5 personnes ou plus.....	25.	
selon la structure de la famille et la présence d'enfants								
Nombre de familles époux-épouse.....								26.
1,360	710	10	570	520	55	Sans enfants à la maison.....	27.	
755	400	5	450	380	35	Avec enfants à la maison.....	28.	
600	315	-	125	140	20	1 enfant à la maison.....	29.	
265	125	-	90	75	15	2 enfants à la maison.....	30.	
240	135	-	25	45	5	3 enfants ou plus à la maison.....	31.	
100	55	-	10	15	-			
Nombre de familles monoparentales.....								32.
195	180	5	90	75	5	Parent de sexe masculin.....	33.	
35	35	-	30	20	-	1 enfant à la maison.....	34.	
30	20	-	35	15	-	2 enfants à la maison.....	35.	
10	10	-	-	5	-	3 enfants ou plus à la maison.....	36.	
5	-	-	-	-	-	Parent de sexe féminin.....	37.	
155	150	-	55	60	5	1 enfant à la maison.....	38.	
100	120	-	45	45	5	2 enfants à la maison.....	39.	
45	25	-	10	15	-	3 enfants ou plus à la maison.....	40.	
10	5	-	-	-	-			

Voir note, renvoi(s) et abréviation(s) sur l'encart à la fin de la publication.

Table 1. (continued)
Selected Characteristics for Census Tracts, 1986 Census - 100% data

No.	Characteristics	Ottawa - Hull 039	Ottawa - Hull 040	Ottawa - Hull 041	Ottawa - Hull 042	Ottawa - Hull 043	Ottawa - Hull 044
CENSUS FAMILY CHARACTERISTICS (concluded)							
Children in Census Families							
1.	Total number of children at home.....	680	540	1,060	1,030	995	780
by age							
2.	Under 6 years of age.....	150	130	325	225	280	210
3.	6 - 14 years.....	220	155	305	345	265	280
4.	15 - 17 years.....	70	45	110	125	120	70
5.	18 - 24 years.....	165	135	225	220	225	155
6.	25 years and over.....	75	70	100	110	110	75
7.	Average number of children per census family(4).....	1.0	0.8	1.1	1.2	1.0	1.2
Persons in Private Households							
by census family status and living arrangements							
8.	Total number of persons.....	2,995	3,220	4,330	4,060	4,005	2,360
9.	Number of non-family persons.....	1,095	1,535	1,540	1,495	1,195	355
10.	Living with relatives (5).....	150	180	240	195	220	75
11.	Living with non-relatives only.....	495	540	555	400	345	85
12.	Living alone.....	455	810	745	895	625	195
13.	Number of family persons.....	1,895	1,690	2,790	2,570	2,810	2,005
14.	Average number of persons per census family.....	2.8	2.6	2.8	2.9	2.8	3.1
15.	Total number of persons 65 years and over.....	235	225	385	595	410	325
16.	Number of non-family persons 65 years and over.....	120	130	220	395	195	140
17.	Living with relatives (5).....	25	40	50	45	50	30
18.	Living with non-relatives only.....	25	25	10	20	5	10
19.	Living alone.....	70	60	160	330	140	100
20.	Number of family persons 65 years and over.....	115	100	165	200	220	185
ECONOMIC FAMILY CHARACTERISTICS							
Economic Families							
21.	Total number of economic families in private households.....	680	695	1,030	925	1,035	675
by size of family							
22.	2 persons.....	360	430	525	470	505	280
23.	3 persons.....	140	135	240	190	255	145
24.	4 persons.....	95	75	145	140	180	165
25.	5 or more persons.....	90	55	120	115	95	80
Persons in Private Households							
26.	Total.....	2,995	3,220	4,335	4,065	4,005	2,360
27.	Number of unattached individuals.....	950	1,350	1,300	1,295	975	275
28.	Number of economic family persons.....	2,050	1,870	3,030	2,765	3,030	2,085
29.	Average number of persons per economic family.....	3.0	2.7	2.9	3.0	2.9	3.1

Tableau 1. (suite)

Certaines caractéristiques des secteurs de recensement, recensement de 1986 - données intégrales

Ottawa - Hull 045	Ottawa - Hull 046	Ottawa - Hull 047	Ottawa - Hull 048	Ottawa - Hull 049	Ottawa - Hull 050	Caractéristiques	N°
CARACTÉRISTIQUES DE LA FAMILLE DE RECENSEMENT (fin)							
Enfants dans les familles de recensement							
1,340	825	5	265	320	40	Nombre total d'enfants à la maison.....	1.
selon l'âge							
320	220	5	55	70	10	Moins de 6 ans.....	2.
400	280	-	60	80	10	6 - 14 ans.....	3.
150	80	-	25	35	10	15 - 17 ans.....	4.
305	155	-	85	100	10	18 - 24 ans.....	5.
160	85	-	40	45	-	25 ans et plus.....	6.
0.9	0.9	0.3	0.4	0.5	0.6	Nombre moyen d'enfants par famille de recensement (4).....	7.
Personnes dans les ménages privés							
selon la situation des particuliers dans la famille de recensement et modalité de vie							
5,705	3,800	45	3,065	2,930	400	Nombre total de personnes.....	8.
1,455	1,365	25	1,570	1,495	245	Nombre de personnes hors famille.....	9.
265	180	-	85	105	15	Vivant avec des personnes apparentées (5).....	10.
250	275	5	330	330	105	Vivant avec des personnes non apparentées seulement.....	11.
935	920	20	1,150	1,065	130	Vivant seules.....	12.
4,255	2,430	20	1,500	1,430	155	Nombre de personnes dans les familles.....	13.
2.7	2.7	2.0	2.3	2.4	2.5	Nombre moyen de personnes par famille de recensement.....	14.
1,120	525	10	330	495	35	Nombre total de personnes de 65 ans et plus.....	15.
475	310	10	160	260	25	Nombre de personnes hors famille de 65 ans et plus.....	16.
105	30	-	15	40	5	Vivant avec des personnes apparentées (5).....	17.
25	10	-	5	15	5	Vivant avec des personnes non apparentées seulement.....	18.
345	270	5	135	205	20	Vivant seules.....	19.
645	210	-	175	230	10	Nombre de personnes de 65 ans et plus dans les familles.....	20.
CARACTÉRISTIQUES DE LA FAMILLE ÉCONOMIQUE							
Familles économiques							
1,625	935	10	690	630	65	Nombre total de familles économiques dans les ménages privés.....	21.
selon la taille de la famille							
890	530	10	545	465	45	2 personnes.....	22.
345	175	-	110	85	15	3 personnes.....	23.
255	150	-	25	60	5	4 personnes.....	24.
125	70	-	10	25	-	5 personnes ou plus.....	25.
Personnes dans les ménages privés							
5,705	3,800	45	3,065	2,930	400	Total.....	26.
1,185	1,190	20	1,480	1,395	230	Nombre de personnes seules.....	27.
4,520	2,605	25	1,590	1,535	170	Nombre de personnes dans la famille économique.....	28.
2.8	2.8	2.1	2.3	2.4	2.5	Nombre moyen de personnes par famille économique.....	29.

Table 1. (continued)
Selected Characteristics for Census Tracts, 1986 Census - 100% data

No.	Characteristics	Ottawa - Hull 051	Ottawa - Hull 052	Ottawa - Hull 053	Ottawa - Hull 054	Ottawa - Hull 055	Ottawa - Hull 056
POPULATION/LAND AREA							
1.	Population, 1981(1).....	5,054	4,747	2,940	1,214	2,225	3,412
2.	Population, 1986.....	5,154	4,655	3,427	1,115	2,136	3,861
3.	Population percentage change, 1981-1986.....	2.0%	-1.9%	16.6%	-8.2%	-4.0%	13.2%
4.	Land area in square kilometres, 1986.....	0.60	0.62	0.34	0.47	0.52	0.49
5.	Population density per square kilometre, 1986...	8 590.0	7 508.1	10 079.4	2 372.3	4 107.7	7 879.6
POPULATION CHARACTERISTICS							
6.	Total population.....	5,155	4,655	3,425	1,115	2,135	3,860
by sex and age							
7.	Male, total.....	2,465	2,015	1,735	645	875	1,895
8.	0 - 4 years.....	105	75	55	10	30	100
9.	5 - 9 years.....	80	40	55	10	25	85
10.	10 - 14 years.....	60	55	55	5	20	85
11.	15 - 19 years.....	95	65	95	25	30	160
12.	20 - 24 years.....	425	205	225	105	90	255
13.	25 - 34 years.....	750	510	500	180	215	475
14.	35 - 44 years.....	400	330	240	115	125	275
15.	45 - 54 years.....	200	180	150	70	80	185
16.	55 - 64 years.....	155	215	160	70	105	170
17.	65 - 74 years.....	110	185	115	40	90	75
18.	75 years and over.....	75	160	75	15	60	30
19.	Female, total.....	2,690	2,640	1,695	470	1,265	1,965
20.	0 - 4 years.....	65	60	40	10	15	90
21.	5 - 9 years.....	70	45	50	10	30	90
22.	10 - 14 years.....	60	60	55	5	25	100
23.	15 - 19 years.....	110	90	70	45	35	130
24.	20 - 24 years.....	460	235	210	120	100	245
25.	25 - 34 years.....	820	490	345	105	230	425
26.	35 - 44 years.....	350	330	140	55	125	260
27.	45 - 54 years.....	215	235	135	40	120	200
28.	55 - 64 years.....	175	320	185	25	165	195
29.	65 - 74 years.....	180	430	250	35	180	165
30.	75 years and over.....	180	345	220	15	240	65
by marital status							
31.	Single (never married), total.....	2,955	2,005	1,660	665	1,075	1,945
32.	Single (never married), 15 years of age and over.....	2,505	1,670	1,355	615	925	1,390
33.	Married (includes separated).....	1,760	1,930	1,165	320	725	1,450
34.	Widowed.....	210	500	385	45	235	205
35.	Divorced.....	240	225	215	80	105	260
by mother tongue							
36.	Single responses.....	4,860	4,355	3,050	1,040	2,015	3,525
37.	English.....	2,675	2,405	1,220	545	740	1,410
38.	French.....	1,635	1,550	1,350	430	1,190	1,895
39.	Non-official languages.....	555	400	480	70	85	220
40.	Italian.....	70	25	15	15	5	20
41.	Chinese.....	65	15	50	-	5	25
42.	German.....	40	70	20	5	10	15
43.	Arabic.....	60	15	55	5	10	40
44.	Portuguese.....	50	10	10	5	10	5
45.	Other languages.....	265	265	330	45	50	125
46.	Multiple responses.....	290	300	375	70	120	335
47.	English and French.....	200	220	230	60	95	290
48.	English and non-official language(s).....	50	50	125	10	10	35
49.	French and non-official language(s).....	15	10	5	-	5	-
50.	English, French and non-official language(s).....	25	25	10	5	5	5
51.	Non-official languages.....	5	-	5	-	-	-

Tableau 1. (suite)

Certaines caractéristiques des secteurs de recensement, recensement de 1986 - données intégrales

Ottawa - Hull 057	Ottawa - Hull 058	Ottawa - Hull 059	Ottawa - Hull 060	Ottawa - Hull 061	Ottawa - Hull 062.01	Caractéristiques	N°
						POPULATION/SUPERFICIE	
2,020	3,213	3,667	2,582	5,999	4,065	Population, 1981(1).....	1.
1,873	3,311	3,373	2,525	5,593	4,079	Population, 1986.....	2.
-7.3%	3.1%	-8.0%	-2.2%	-6.8%	0.3%	Taux de variation de la population, 1981-1986...	3.
0.18	1.01	1.40	1.35	1.29	1.74	Superficie en kilomètres carrés, 1986.....	4.
10 405.6	3 278.2	2 409.3	1 870.4	4 335.7	2 344.3	Densité de la population par kilomètre carré, 1986.....	5.
						CARACTÉRISTIQUES DE LA POPULATION	
1,875	3,315	3,375	2,525	5,590	4,080	Population totale.....	6.
						selon le sexe et l'âge	
830	1,455	1,665	1,140	2,605	1,940	Hommes, total.....	7.
35	80	115	45	120	100	0 - 4 ans.....	8.
30	65	105	25	165	105	5 - 9 ans.....	9.
45	80	120	35	180	130	10 - 14 ans.....	10.
25	85	140	40	240	155	15 - 19 ans.....	11.
75	95	135	120	275	200	20 - 24 ans.....	12.
185	215	345	255	480	335	25 - 34 ans.....	13.
130	265	245	155	325	295	35 - 44 ans.....	14.
80	200	150	120	295	265	45 - 54 ans.....	15.
55	160	150	180	275	195	55 - 64 ans.....	16.
65	125	125	135	190	130	65 - 74 ans.....	17.
100	90	35	35	60	25	75 ans et plus.....	18.
1,040	1,855	1,710	1,385	2,985	2,135	Femmes, total.....	19.
40	75	95	50	140	100	0 - 4 ans.....	20.
30	75	110	35	125	105	5 - 9 ans.....	21.
30	75	105	35	180	125	10 - 14 ans.....	22.
40	95	115	55	210	145	15 - 19 ans.....	23.
80	115	120	140	315	225	20 - 24 ans.....	24.
140	260	330	240	480	380	25 - 34 ans.....	25.
125	315	290	185	360	360	35 - 44 ans.....	26.
65	200	165	160	325	285	45 - 54 ans.....	27.
85	220	185	215	370	220	55 - 64 ans.....	28.
95	210	145	175	280	140	65 - 74 ans.....	29.
300	205	50	75	195	45	75 ans et plus.....	30.
						selon l'état matrimonial	
750	1,325	1,385	895	2,360	1,685	Célibataires (jamais marié(e)s), total.....	31.
540	875	730	670	1,445	1,020	Célibataires (jamais marié(e)s), 15 ans et plus.....	32.
725	1,575	1,750	1,320	2,720	2,085	Marié(e)s (comprend séparé(e)s).....	33.
310	245	130	175	345	165	Veufs (ves).....	34.
80	170	115	130	170	145	Divorcé(e)s.....	35.
						selon la langue maternelle	
1,740	3,180	3,185	2,345	5,060	3,765	Réponses uniques.....	36.
1,115	2,320	2,180	1,125	1,975	1,895	Anglais.....	37.
515	660	615	1,070	2,680	1,475	Français.....	38.
110	200	385	150	405	400	Langues non officielles.....	39.
15	15	5	10	30	10	Italien.....	40.
5	10	10	5	35	55	Chinois.....	41.
5	45	50	25	20	40	Allemand.....	42.
10	5	30	25	75	60	Arabe.....	43.
15	5	20	-	110	15	Portugais.....	44.
65	120	270	85	140	225	Autres langues.....	45.
135	125	190	180	530	315	Réponses multiples.....	46.
110	85	140	150	430	225	Anglais et français.....	47.
15	30	40	20	70	45	Anglais et langue(s) non officielle(s).....	48.
5	5	5	5	10	15	Français et langue(s) non officielle(s).....	49.
5	10	10	10	20	30	Anglais, français et langue(s) non officielle(s).....	50.
-	-	-	-	5	-	Langues non officielles.....	51.

Table 1. (continued)
Selected Characteristics for Census Tracts, 1986 Census - 100% data

No.	Characteristics	Ottawa - Hull 051	Ottawa - Hull 052	Ottawa - Hull 053	Ottawa - Hull 054	Ottawa - Hull 055	Ottawa - Hull 056
DWELLING CHARACTERISTICS							
1.	Total number of occupied private dwellings.....	2,525	2,510	1,615	490	925	1,725
by tenure							
2.	Owned.....	525	615	85	55	175	265
3.	Rented.....	1,995	1,900	1,530	435	745	1,460
4.	On reserve(2).....	-	-	-	-	-	-
by type of dwelling							
5.	Single-detached house.....	270	305	25	15	35	40
6.	Apartment, 5 or more storeys.....	675	1,335	1,060	95	340	485
7.	Movable dwelling.....	-	-	-	-	-	-
8.	All other types(3).....	1,575	875	530	380	555	1,205
HOUSEHOLD CHARACTERISTICS							
Private Households							
9.	Total number of private households.....	2,520	2,510	1,620	490	925	1,725
by size of household							
10.	1 person.....	1,215	1,285	810	260	465	680
11.	2 persons.....	795	820	530	155	295	535
12.	3 persons.....	260	230	150	45	95	230
13.	4 - 5 persons.....	230	155	110	30	65	230
14.	6 - 9 persons.....	20	15	25	5	5	35
15.	10 or more persons.....	-	-	-	-	-	-
by number of families							
16.	Non-family household.....	1,645	1,555	1,010	340	575	890
17.	1 census family.....	865	945	600	150	350	830
18.	2 or more census families.....	10	5	5	-	-	10
Persons in Private Households							
19.	Total.....	4,675	4,380	2,920	835	1,655	3,715
20.	Average number of persons per household.....	1.9	1.7	1.8	1.7	1.8	2.2
CENSUS FAMILY CHARACTERISTICS							
Census families							
21.	Total number of census families in private households.....	885	960	610	145	355	845
by size of family							
22.	2 persons.....	530	655	390	100	230	420
23.	3 persons.....	190	160	120	30	65	200
24.	4 persons.....	130	110	65	10	40	145
25.	5 or more persons.....	35	30	35	-	20	75
by family structure and presence of children							
26.	Number of husband-wife families.....	730	840	455	120	295	610
27.	With no children at home.....	435	560	280	80	185	290
28.	With children at home.....	300	280	170	35	110	320
29.	1 child at home.....	145	145	85	25	50	135
30.	2 children at home.....	120	105	55	10	40	125
31.	3 or more children at home.....	35	30	35	5	20	70
32.	Number of lone-parent families.....	155	125	155	25	60	230
33.	Male parent.....	30	20	15	5	5	30
34.	1 child at home.....	15	20	10	5	5	15
35.	2 children at home.....	10	5	5	-	5	10
36.	3 or more children at home.....	-	-	5	-	-	10
37.	Female parent.....	125	100	140	20	55	205
38.	1 child at home.....	80	75	100	15	40	115
39.	2 children at home.....	35	15	25	5	15	60
40.	3 or more children at home.....	5	10	15	5	5	25

See note(s), footnote(s) and abbreviation(s) on foldout at end of publication.

Tableau 1. (suite)

Certains caractéristiques des secteurs de recensement, recensement de 1986 - données intégrales

Ottawa - Hull 057	Ottawa - Hull 058	Ottawa - Hull 059	Ottawa - Hull 060	Ottawa - Hull 061	Ottawa - Hull 062.01	Caractéristiques	N°
CARACTÉRISTIQUES DU LOGEMENT							
605	1,480	1,280	1,310	2,115	1,580	Nombre total de logements privés occupés.....	1.
selon le mode d'occupation							
250	650	550	535	740	680	Possédé.....	2.
355	835	730	780	1,370	900	Loué.....	3.
-	-	-	-	-	-	Dans une réserve (2).....	4.
selon le type de logement							
140	415	570	70	440	255	Maison individuelle non attenante.....	5.
5	440	15	825	340	765	Appartement, 5 étages ou plus.....	6.
-	-	-	-	-	-	Logement mobile.....	7.
455	620	695	425	1,330	560	Tous autres types (3).....	8.
CARACTÉRISTIQUES DU MÉNAGE							
Ménages privés							
600	1,480	1,275	1,310	2,115	1,580	Nombre total de ménages privés.....	9.
selon la taille du ménage							
160	570	255	505	525	335	1 personne.....	10.
230	510	440	555	635	565	2 personnes.....	11.
115	180	285	165	420	315	3 personnes.....	12.
90	210	280	90	470	330	4 - 5 personnes.....	13.
5	15	25	5	65	35	6 - 9 personnes.....	14.
-	-	-	-	5	-	10 personnes ou plus.....	15.
selon le nombre de familles							
250	665	310	600	630	440	Ménage non familial.....	16.
355	820	965	710	1,460	1,130	1 famille de recensement.....	17.
5	5	10	5	25	15	2 familles de recensement ou plus.....	18.
Personnes dans les ménages privés							
1,385	3,115	3,325	2,490	5,480	4,025	Total.....	19.
2.3	2.1	2.6	1.9	2.6	2.5	Nombre moyen de personnes par ménage.....	20.
CARACTÉRISTIQUES DE LA FAMILLE DE RECENSEMENT							
Familles de recensement							
355	815	975	715	1,505	1,155	Nombre total de familles de recensement dans les ménages privés.....	21.
selon la taille de la famille							
185	460	450	510	670	550	2 personnes.....	22.
95	160	255	135	375	295	3 personnes.....	23.
65	145	190	65	305	235	4 personnes.....	24.
15	55	85	10	155	75	5 personnes ou plus.....	25.
selon la structure de la famille et la présence d'enfants							
285	690	795	575	1,245	950	Nombre de familles époux-épouse.....	26.
135	375	335	390	520	425	Sans enfants à la maison.....	27.
150	315	465	185	730	530	Avec enfants à la maison.....	28.
75	125	210	115	290	240	1 enfant à la maison.....	29.
60	135	175	65	285	210	2 enfants à la maison.....	30.
15	55	80	10	150	75	3 enfants ou plus à la maison.....	31.
75	125	180	140	255	205	Nombre de familles monoparentales.....	32.
15	25	30	20	40	30	Parent de sexe masculin.....	33.
10	15	20	15	25	15	1 enfant à la maison.....	34.
5	10	5	-	10	10	2 enfants à la maison.....	35.
-	5	-	-	5	-	3 enfants ou plus à la maison.....	36.
60	100	155	120	220	170	Parent de sexe féminin.....	37.
40	70	100	100	130	110	1 enfant à la maison.....	38.
10	30	40	15	75	40	2 enfants à la maison.....	39.
-	5	15	-	20	20	3 enfants ou plus à la maison.....	40.

Voir note, renvoi(s) et abréviation(s) sur l'encart à la fin de la publication.

Table 1. (continued)
Selected Characteristics for Census Tracts, 1986 Census - 100% data

No.	Characteristics	Ottawa - Hull 051	Ottawa - Hull 052	Ottawa - Hull 053	Ottawa - Hull 054	Ottawa - Hull 055	Ottawa - Hull 056
CENSUS FAMILY CHARACTERISTICS (concluded)							
Children in Census Families							
1.	Total number of children at home.....	730	605	545	95	265	990
by age							
2.	Under 6 years of age.....	190	145	105	25	50	200
3.	6 - 14 years.....	230	160	185	20	85	315
4.	15 - 17 years.....	75	65	55	10	25	135
5.	18 - 24 years.....	135	140	135	25	65	250
6.	25 years and over.....	105	95	75	15	45	95
7.	Average number of children per census family(4).	0.8	0.6	0.9	0.6	0.8	1.2
Persons in Private Households							
by census family status and living arrangements							
8.	Total number of persons.....	4,675	4,380	2,915	835	1,655	3,720
9.	Number of non-family persons.....	2,325	1,975	1,305	475	740	1,270
10.	Living with relatives (5).....	265	205	160	40	80	205
11.	Living with non-relatives only.....	840	490	330	175	195	375
12.	Living alone.....	1,215	1,285	815	260	465	685
13.	Number of family persons.....	2,355	2,405	1,610	360	915	2,450
14.	Average number of persons per census family.....	2.6	2.5	2.6	2.4	2.6	2.9
15.	Total number of persons 65 years and over.....	480	1,045	630	75	280	315
16.	Number of non-family persons 65 years and over.....	300	590	430	35	150	175
17.	Living with relatives (5).....	75	85	35	5	30	40
18.	Living with non-relatives only.....	25	30	10	5	25	15
19.	Living alone.....	200	475	390	25	100	120
20.	Number of family persons 65 years and over...	180	455	205	40	125	140
ECONOMIC FAMILY CHARACTERISTICS							
Economic Families							
21.	Total number of economic families in private households.....	995	1,040	670	160	385	900
by size of family							
22.	2 persons.....	620	710	425	105	245	445
23.	3 persons.....	190	175	125	30	75	210
24.	4 persons.....	140	115	70	15	40	155
25.	5 or more persons.....	45	40	45	5	20	90
Persons in Private Households							
26.	Total.....	4,675	4,380	2,915	835	1,655	3,720
27.	Number of unattached individuals.....	2,055	1,775	1,145	435	660	1,055
28.	Number of economic family persons.....	2,620	2,605	1,775	395	995	2,660
29.	Average number of persons per economic family...	2.6	2.5	2.7	2.5	2.6	3.0

Tableau 1. (suite)

Certaines caractéristiques des secteurs de recensement, recensement de 1986 - données intégrales

Ottawa - Hull 057	Ottawa - Hull 058	Ottawa - Hull 059	Ottawa - Hull 060	Ottawa - Hull 061	Ottawa - Hull 062.01	Caractéristiques	N°
CARACTÉRISTIQUES DE LA FAMILLE DE RECENSEMENT (fin)							
Enfants dans les familles de recensement							
340	755	1,075	440	1,780	1,220	Nombre total d'enfants à la maison.....	1.
selon l'âge							
80	170	240	115	315	230	Moins de 6 ans.....	2.
120	250	395	100	565	415	6 - 14 ans.....	3.
35	105	155	50	245	165	15 - 17 ans.....	4.
55	170	205	110	470	315	18 - 24 ans.....	5.
55	55	85	65	190	95	25 ans et plus.....	6.
0.9	0.9	1.1	0.6	1.2	1.1	Nombre moyen d'enfants par famille de recensement (4).....	7.
Personnes dans les ménages privés							
selon la situation des particuliers dans la famille de recensement et modalité de vie							
1,390	3,115	3,330	2,495	5,475	4,020	Nombre total de personnes.....	8.
405	855	475	755	935	695	Nombre de personnes hors famille.....	9.
65	120	110	115	220	160	Vivant avec des personnes apparentées (5).....	10.
180	160	110	140	195	200	Vivant avec des personnes non apparentées seulement.....	11.
160	570	255	505	525	340	Vivant seules.....	12.
980	2,265	2,855	1,735	4,535	3,325	Nombre de personnes dans les familles.....	13.
2.7	2.8	2.9	2.4	3.0	2.9	Nombre moyen de personnes par famille de recensement.....	14.
155	585	355	415	650	330	Nombre total de personnes de 65 ans et plus... et plus.....	15.
60	275	100	155	285	100	Nombre de personnes hors famille de 65 ans et plus.....	16.
25	35	35	35	45	40	Vivant avec des personnes apparentées (5) ..	17.
5	30	5	-	15	5	Vivant avec des personnes non apparentées seulement.....	18.
25	210	70	120	235	60	Vivant seules.....	19.
95	310	250	260	365	230	Nombre de personnes de 65 ans et plus dans les familles.....	20.
CARACTÉRISTIQUES DE LA FAMILLE ÉCONOMIQUE							
Familles économiques							
380	855	995	755	1,525	1,180	Nombre total de familles économiques dans les ménages privés.....	21.
selon la taille de la famille							
200	470	435	510	625	530	2 personnes.....	22.
95	170	270	155	385	305	3 personnes.....	23.
65	155	195	70	325	245	4 personnes.....	24.
25	60	100	15	195	100	5 personnes ou plus.....	25.
Personnes dans les ménages privés							
1,390	3,120	3,325	2,495	5,475	4,025	Total.....	26.
340	735	365	640	720	535	Nombre de personnes seules.....	27.
1,050	2,385	2,965	1,855	4,755	3,485	Nombre de personnes dans la famille économique.....	28.
2.8	2.8	3.0	2.5	3.1	3.0	Nombre moyen de personnes par famille économique.....	29.

Table 1. (continued)
Selected Characteristics for Census Tracts, 1986 Census - 100% data

No.	Characteristics	Ottawa - Hull 062.02	Ottawa - Hull 100	Ottawa - Hull 101	Ottawa - Hull 102	Ottawa - Hull 103	Ottawa - Hull 104
POPULATION/LAND AREA							
1.	Population, 1981(1).....	3,346	3,895	3,300	3,637	5,259	2,701
2.	Population, 1986.....	3,352	3,735	3,352	3,497	4,884	2,958
3.	Population percentage change, 1981-1986.....	0.2%	-4.1%	1.6%	-3.8%	-7.1%	9.5%
4.	Land area in square kilometres, 1986.....	3.96	0.54	0.73	0.41	0.83	0.41
5.	Population density per square kilometre, 1986...	846.5	6 916.7	4 591.8	8 529.3	5 884.3	7 214.6
POPULATION CHARACTERISTICS							
6.	Total population.....	3,350	3,735	3,355	3,495	4,885	2,960
by sex and age							
7.	Male, total.....	1,590	1,730	1,575	1,610	2,310	1,440
8.	0 - 4 years.....	105	110	55	85	150	90
9.	5 - 9 years.....	90	85	60	70	130	75
10.	10 - 14 years.....	115	80	60	55	120	60
11.	15 - 19 years.....	165	95	80	105	165	90
12.	20 - 24 years.....	170	235	155	225	320	190
13.	25 - 34 years.....	250	465	345	390	550	350
14.	35 - 44 years.....	315	250	225	190	285	205
15.	45 - 54 years.....	225	150	190	160	230	155
16.	55 - 64 years.....	65	150	185	155	195	115
17.	65 - 74 years.....	55	85	165	120	105	70
18.	75 years and over.....	35	20	65	70	55	40
19.	Female, total.....	1,765	2,005	1,775	1,880	2,580	1,515
20.	0 - 4 years.....	100	110	65	85	140	100
21.	5 - 9 years.....	105	75	45	60	115	70
22.	10 - 14 years.....	130	65	50	70	115	70
23.	15 - 19 years.....	120	120	80	100	175	100
24.	20 - 24 years.....	190	345	185	255	355	240
25.	25 - 34 years.....	290	495	295	380	545	310
26.	35 - 44 years.....	305	250	210	215	310	180
27.	45 - 54 years.....	160	190	195	160	285	155
28.	55 - 64 years.....	105	160	280	205	225	150
29.	65 - 74 years.....	150	140	260	240	155	95
30.	75 years and over.....	110	60	110	120	155	40
by marital status							
31.	Single (never married), total.....	1,385	1,580	1,325	1,390	2,065	1,295
32.	Single (never married), 15 years of age and over.....	740	1,050	990	965	1,290	830
33.	Married (includes separated).....	1,675	1,780	1,545	1,625	2,355	1,400
34.	Widowed.....	215	170	300	315	300	130
35.	Divorced.....	80	205	185	170	170	140
by mother tongue							
36.	Single responses.....	3,190	3,240	3,055	3,125	4,360	2,695
37.	English.....	2,135	1,190	1,180	880	1,040	765
38.	French.....	940	1,715	1,630	2,010	2,960	1,720
39.	Non-official languages.....	125	335	245	235	360	210
40.	Italian.....	5	10	5	10	20	10
41.	Chinese.....	10	20	5	35	10	15
42.	German.....	35	20	25	10	10	5
43.	Arabic.....	5	100	25	30	40	5
44.	Portuguese.....	10	65	50	85	185	80
45.	Other languages.....	60	125	135	60	100	90
46.	Multiple responses.....	160	495	295	375	520	260
47.	English and French.....	125	400	235	320	435	180
48.	English and non-official language(s).....	20	50	55	35	50	55
49.	French and non-official language(s).....	-	15	10	15	10	10
50.	English, French and non-official language(s).....	5	20	-	-	25	10
51.	Non-official languages.....	-	-	5	5	-	-

Tableau 1. (suite)

Certaines caractéristiques des secteurs de recensement, recensement de 1986 - données intégrales

Ottawa - Hull 110	Ottawa - Hull 120.01	Ottawa - Hull 120.02	Ottawa - Hull 120.03	Ottawa - Hull 121.01	Ottawa - Hull 121.02	Caractéristiques	N°
						POPULATION/SUPERFICIE	
1,869	1,649	5,322	6,635	5,054	2,760	Population, 1981(1).....	1.
2,033	1,766	4,895	6,121	4,596	2,875	Population, 1986.....	2.
8.8%	7.1%	-8.0%	-7.7%	-9.1%	4.2%	Taux de variation de la population, 1981-1986...	3.
1.74	1.68	3.88	1.94	1.14	1.14	Superficie en kilomètres carrés, 1986.....	4.
1 168.4	1 051.2	1 261.6	3 155.2	4 031.6	2 521.9	Densité de la population par kilomètre carré, 1986.....	5.
						CARACTÉRISTIQUES DE LA POPULATION	
2,035	1,765	4,895	6,120	4,600	2,875	Population totale.....	6.
						selon le sexe et l'âge	
985	815	2,420	3,025	2,240	1,380	Hommes, total.....	7.
45	35	130	175	120	95	0 - 4 ans.....	8.
55	45	165	190	160	80	5 - 9 ans.....	9.
85	75	245	310	170	95	10 - 14 ans.....	10.
90	80	315	385	230	105	15 - 19 ans.....	11.
95	65	215	310	225	160	20 - 24 ans.....	12.
55	40	250	270	345	290	25 - 34 ans.....	13.
135	110	425	485	310	195	35 - 44 ans.....	14.
150	120	400	510	295	155	45 - 54 ans.....	15.
130	95	195	280	255	110	55 - 64 ans.....	16.
100	70	60	95	115	75	65 - 74 ans.....	17.
50	65	25	25	25	15	75 ans et plus.....	18.
1,045	955	2,475	3,095	2,355	1,495	Femmes, total.....	19.
35	35	110	140	110	80	0 - 4 ans.....	20.
55	30	140	185	125	90	5 - 9 ans.....	21.
75	65	205	280	175	70	10 - 14 ans.....	22.
90	80	290	360	235	90	15 - 19 ans.....	23.
80	55	215	290	205	160	20 - 24 ans.....	24.
85	50	285	345	345	300	25 - 34 ans.....	25.
180	130	540	610	400	240	35 - 44 ans.....	26.
145	115	400	515	325	170	45 - 54 ans.....	27.
140	110	195	245	265	150	55 - 64 ans.....	28.
100	65	65	85	120	105	65 - 74 ans.....	29.
65	225	25	50	40	30	75 ans et plus.....	30.
						selon l'état matrimonial	
820	670	2,205	2,775	1,995	1,210	Célibataires (jamais marié(e)s), total.....	31.
475	380	1,210	1,495	1,135	690	Célibataires (jamais marié(e)s), 15 ans et plus.....	32.
1,105	785	2,490	3,095	2,310	1,395	Marié(e)s (comprend séparé(e)s).....	33.
90	295	105	135	165	135	Veufs (ves).....	34.
20	15	95	115	125	140	Divorcé(e)s.....	35.
						selon la langue maternelle	
1,955	1,700	4,730	5,855	4,320	2,690	Réponses uniques.....	36.
1,545	1,035	3,235	3,890	2,610	1,345	Anglais.....	37.
240	415	1,135	1,410	1,340	1,025	Français.....	38.
180	250	360	550	370	315	Langues non officielles.....	39.
20	10	15	15	20	15	Italien.....	40.
15	25	55	65	30	65	Chinois.....	41.
35	40	35	65	50	30	Allemand.....	42.
5	15	35	40	15	20	Arabe.....	43.
-	5	40	5	45	15	Portugais.....	44.
110	155	170	370	210	170	Autres langues.....	45.
75	65	165	270	275	185	Réponses multiples.....	46.
50	35	110	170	195	120	Anglais et français.....	47.
15	20	35	65	55	45	Anglais et langue(s) non officielle(s).....	48.
-	5	5	15	10	-	Français et langue(s) non officielle(s).....	49.
5	5	5	10	15	10	Anglais, français et langue(s) non officielle(s).....	50.
5	-	5	-	-	-	Langues non officielles.....	51.

Table 1. (continued)
Selected Characteristics for Census Tracts, 1986 Census - 100% data

No.	Characteristics	Ottawa - Hull 062.02	Ottawa - Hull 100	Ottawa - Hull 101	Ottawa - Hull 102	Ottawa - Hull 103	Ottawa - Hull 104
DWELLING CHARACTERISTICS							
1.	Total number of occupied private dwellings.....	1,195	1,805	1,640	1,660	1,945	1,275
by tenure							
2.	Owned.....	95	285	775	365	690	385
3.	Rented.....	1,100	1,520	860	1,295	1,255	890
4.	On reserve (2).....	-	-	-	-	-	-
by type of dwelling							
5.	Single-detached house.....	380	195	240	220	360	215
6.	Apartment, 5 or more storeys.....	485	15	635	625	10	190
7.	Movable dwelling.....	-	-	5	-	-	-
8.	All other types (3).....	320	1,585	760	815	1,580	870
HOUSEHOLD CHARACTERISTICS							
Private Households							
9.	Total number of private households.....	1,190	1,805	1,640	1,660	1,945	1,275
by size of household							
10.	1 person.....	370	635	680	630	480	360
11.	2 persons.....	285	690	605	575	700	470
12.	3 persons.....	200	285	195	235	400	255
13.	4 - 5 persons.....	310	165	145	200	335	175
14.	6 - 9 persons.....	25	20	10	25	35	15
15.	10 or more persons.....	-	-	-	-	-	5
by number of families							
16.	Non-family household.....	395	800	815	785	665	495
17.	1 census family.....	785	995	805	865	1,270	770
18.	2 or more census families.....	-	10	20	15	20	10
Persons in Private Households							
19.	Total.....	3,030	3,715	3,190	3,465	4,715	2,930
20.	Average number of persons per household.....	2.5	2.1	2.0	2.1	2.4	2.3
CENSUS FAMILY CHARACTERISTICS							
Census families							
21.	Total number of census families in private households.....	795	1,015	845	890	1,305	795
by size of family							
22.	2 persons.....	275	620	545	520	640	415
23.	3 persons.....	200	245	165	205	365	215
24.	4 persons.....	225	110	95	120	225	115
25.	5 or more persons.....	100	35	40	45	80	45
by family structure and presence of children							
26.	Number of husband-wife families.....	750	775	675	720	1,050	620
With no children at home							
27.	235	435	425	400	480	305
With children at home							
28.	510	335	255	320	575	315
1 child at home							
29.	190	200	135	170	290	165
2 children at home							
30.	230	105	80	105	210	105
3 or more children at home							
31.	95	35	35	45	75	45
Number of lone-parent families							
32.	50	240	170	170	255	175
Male parent							
33.	15	35	25	35	25	30
1 child at home							
34.	10	30	15	20	20	20
2 children at home							
35.	-	10	5	10	-	5
3 or more children at home							
36.	-	-	5	5	5	5
Female parent							
37.	30	200	145	140	230	145
1 child at home							
38.	25	155	105	95	140	90
2 children at home							
39.	10	40	25	30	75	45
3 or more children at home							
40.	5	10	10	10	15	5

Tableau 1. (suite)

Certains caractéristiques des secteurs de recensement, recensement de 1986 - données intégrales

Ottawa - Hull 110	Ottawa - Hull 120.01	Ottawa - Hull 120.02	Ottawa - Hull 120.03	Ottawa - Hull 121.01	Ottawa - Hull 121.02	Caractéristiques	N°
CARACTÉRISTIQUES DU LOGEMENT							
635	400	1,475	1,880	1,570	1,175	Nombre total de logements privés occupés.....	1.
selon le mode d'occupation							
580	380	1,350	1,355	1,125	600	Possédé.....	2.
55	20	130	530	440	580	Loué.....	3.
-	-	-	-	-	-	Dans une réserve (2).....	4.
selon le type de logement							
585	380	675	965	515	150	Maison individuelle non attenante.....	5.
-	5	-	150	205	440	Appartement, 5 étages ou plus.....	6.
-	-	-	-	-	-	Logement mobile.....	7.
50	15	805	765	850	590	Tous autres types (3).....	8.
CARACTÉRISTIQUES DU MÉNAGE							
Ménages privés							
635	400	1,475	1,880	1,565	1,180	Nombre total de ménages privés.....	9.
selon la taille du ménage							
70	15	100	180	245	295	1 personne.....	10.
215	95	355	455	445	410	2 personnes.....	11.
115	90	340	435	340	235	3 personnes.....	12.
200	170	635	725	485	225	4 - 5 personnes.....	13.
35	30	45	90	50	15	6 - 9 personnes.....	14.
-	-	-	-	-	-	10 personnes ou plus.....	15.
selon le nombre de familles							
85	20	140	225	320	395	Ménage non familial.....	16.
540	375	1,320	1,650	1,240	770	1 famille de recensement.....	17.
5	-	15	15	10	10	2 familles de recensement ou plus.....	18.
Personnes dans les ménages privés							
1,930	1,390	4,825	6,040	4,555	2,850	Total.....	19.
3.0	3.5	3.3	3.2	2.9	2.4	Nombre moyen de personnes par ménage.....	20.
CARACTÉRISTIQUES DE LA FAMILLE DE RECENSEMENT							
Familles de recensement							
550	380	1,350	1,675	1,255	795	Nombre total de familles de recensement dans les ménages privés.....	21.
selon la taille de la famille							
225	95	375	475	455	395	2 personnes.....	22.
115	95	345	435	310	200	3 personnes.....	23.
125	115	465	525	335	150	4 personnes.....	24.
85	75	170	240	150	45	5 personnes ou plus.....	25.
selon la structure de la famille et la présence d'enfants							
Nombre de familles époux-épouse.....							26.
515	355	1,175	1,450	1,070	610	Sans enfants à la maison.....	27.
215	85	280	360	350	275	Avec enfants à la maison.....	28.
300	265	890	1,090	715	335	1 enfant à la maison.....	29.
100	80	280	350	255	150	2 enfants à la maison.....	30.
125	115	445	505	315	140	3 enfants ou plus à la maison.....	31.
85	70	165	235	145	45		
Nombre de familles monoparentales.....							32.
Parent de sexe masculin.....							33.
35	25	175	225	190	185	1 enfant à la maison.....	34.
10	10	30	45	30	30	2 enfants à la maison.....	35.
-	5	15	20	20	20	3 enfants ou plus à la maison.....	36.
-	5	10	20	5	5		
-	-	5	-	5	5		
30	20	150	185	160	155	Parent de sexe féminin.....	37.
15	5	75	95	85	100	1 enfant à la maison.....	38.
10	10	55	65	55	45	2 enfants à la maison.....	39.
5	5	20	25	20	5	3 enfants ou plus à la maison.....	40.

Voir note, renvoi(s) et abréviation(s) sur l'encart à la fin de la publication.

Table 1. (continued)
Selected Characteristics for Census Tracts, 1986 Census - 100% data

No.	Characteristics	Ottawa - Hull 062.02	Ottawa - Hull 100	Ottawa - Hull 101	Ottawa - Hull 102	Ottawa - Hull 103	Ottawa - Hull 104
CENSUS FAMILY CHARACTERISTICS (concluded)							
Children in Census Families							
1.	Total number of children at home.....	1,020	835	640	765	1,320	760
by age							
2.	Under 6 years of age.....	230	245	130	195	330	215
3.	6 - 14 years.....	385	275	185	220	425	235
4.	15 - 17 years.....	170	90	65	75	165	65
5.	18 - 24 years.....	210	160	160	180	305	165
6.	25 years and over.....	25	65	100	90	95	80
7.	Average number of children per census family(4).	1.3	0.8	0.8	0.9	1.0	1.0
Persons in Private Households							
by census family status and living arrangements							
8.	Total number of persons.....	3,030	3,715	3,195	3,460	4,720	2,930
9.	Number of non-family persons.....	465	1,090	1,030	1,085	1,045	750
10.	Living with relatives (5).....	45	180	155	160	220	140
11.	Living with non-relatives only.....	50	270	190	300	345	255
12.	Living alone.....	370	635	680	630	480	360
13.	Number of family persons.....	2,565	2,625	2,160	2,370	3,670	2,175
14.	Average number of persons per census family.....	3.2	2.6	2.6	2.7	2.8	2.7
15.	Total number of persons 65 years and over.....	315	310	540	545	345	255
16.	Number of non-family persons 65 years and over.....	230	135	235	280	145	100
17.	Living with relatives (5).....	10	35	40	35	50	30
18.	Living with non-relatives only.....	5	5	15	10	25	10
19.	Living alone.....	215	90	180	230	70	60
20.	Number of family persons 65 years and over.....	85	175	310	265	195	150
ECONOMIC FAMILY CHARACTERISTICS							
Economic families							
21.	Total number of economic families in private households.....	805	1,060	880	925	1,345	830
by size of family							
22.	2 persons.....	280	620	555	525	625	430
23.	3 persons.....	195	260	175	210	370	225
24.	4 persons.....	230	125	100	135	245	120
25.	5 or more persons.....	105	50	50	60	100	55
Persons in Private Households							
26.	Total.....	3,030	3,720	3,195	3,460	4,715	2,925
27.	Number of unattached individuals.....	420	910	870	930	825	615
28.	Number of economic family persons.....	2,615	2,805	2,320	2,530	3,895	2,320
29.	Average number of persons per economic family.....	3.2	2.7	2.6	2.7	2.9	2.8

Tableau 1. (suite)

Certaines caractéristiques des secteurs de recensement, recensement de 1986 - données intégrales

Ottawa - Hull 110	Ottawa - Hull 120.01	Ottawa - Hull 120.02	Ottawa - Hull 120.03	Ottawa - Hull 121.01	Ottawa - Hull 121.02	Caractéristiques	N°
CARACTÉRISTIQUES DE LA FAMILLE DE RECENSEMENT (fin)							
Enfants dans les familles de recensement							
685	600	1,995	2,495	1,660	830	Nombre total d'enfants à la maison.....	1.
selon l'âge							
90	85	275	360	270	200	Moins de 6 ans.....	2.
235	205	685	870	560	305	6 - 14 ans.....	3.
95	100	375	430	245	95	15 - 17 ans.....	4.
200	175	560	720	455	175	18 - 24 ans.....	5.
65	35	95	110	130	60	25 ans et plus.....	6.
1.2	1.6	1.5	1.5	1.3	1.0	Nombre moyen d'enfants par famille de recensement (4).....	7.
Personnes dans les ménages privés							
selon la situation des particuliers dans la famille de recensement et modalité de vie							
1,935	1,390	4,825	6,040	4,555	2,845	Nombre total de personnes.....	8.
180	55	305	420	570	610	Nombre de personnes hors famille.....	9.
45	30	90	125	150	145	Vivant avec des personnes apparentées (5).....	10.
75	5	120	110	170	165	Vivant avec des personnes non apparentées seulement.....	11.
65	20	100	180	250	295	Vivant seules.....	12.
1,750	1,340	4,520	5,620	3,985	2,235	Nombre de personnes dans les familles.....	13.
3.2	3.5	3.4	3.4	3.2	2.8	Nombre moyen de personnes par famille de recensement.....	14.
315	80	170	250	305	225	Nombre total de personnes de 65 ans et plus... et plus.....	15.
65	15	50	85	90	90	Nombre de personnes hors famille de 65 ans et plus.....	16.
20	10	35	40	35	30	Vivant avec des personnes apparentées (5)...	17.
10	5	10	5	5	5	Vivant avec des personnes non apparentées seulement.....	18.
40	5	10	35	55	60	Vivant seules.....	19.
245	70	125	170	215	135	Nombre de personnes de 65 ans et plus dans les familles.....	20.
CARACTÉRISTIQUES DE LA FAMILLE ÉCONOMIQUE							
Familles économiques							
555	380	1,350	1,675	1,275	820	Nombre total de familles économiques dans les ménages privés.....	21.
selon la taille de la famille							
220	90	345	445	440	375	2 personnes.....	22.
110	90	335	435	325	215	3 personnes.....	23.
130	115	475	520	335	165	4 personnes.....	24.
90	85	190	270	175	65	5 personnes ou plus.....	25.
Personnes dans les ménages privés							
1,935	1,390	4,825	6,040	4,555	2,845	Total.....	26.
140	25	220	290	420	470	Nombre de personnes seules.....	27.
1,795	1,365	4,605	5,750	4,140	2,380	Nombre de personnes dans la famille économique.....	28.
3.2	3.6	3.4	3.4	3.2	2.9	Nombre moyen de personnes par famille économique.....	29.

Table 1. (continued)
Selected Characteristics for Census Tracts, 1986 Census - 100% data

No.	Characteristics	Ottawa - Hull 122.01	Ottawa - Hull 122.02	Ottawa - Hull 123.01	Ottawa - Hull 123.02	Ottawa - Hull 124.01	Ottawa - Hull 124.02
POPULATION/LAND AREA							
1.	Population, 1981(1).....	5,813	4,918	1,862	3,942	3,843	2,213
2.	Population, 1986.....	5,594	6,909	3,767	4,896	3,773	3,843
3.	Population percentage change, 1981-1986.....	-3.8%	40.5%	102.3%	24.2%	-1.8%	73.7%
4.	Land area in square kilometres, 1986.....	3.55	3.55	1.89	4.25	2.93	1.81
5.	Population density per square kilometre, 1986....	1 575.8	1 946.2	1 993.1	1 152.0	1 287.7	2 123.2
POPULATION CHARACTERISTICS							
6.	Total population.....	5,590	6,910	3,770	4,900	3,770	3,845
by sex and age							
7.	Male, total.....	2,770	3,490	1,865	2,480	1,895	1,930
8.	0 - 4 years.....	200	320	155	245	160	210
9.	5 - 9 years.....	185	290	145	195	180	190
10.	10 - 14 years.....	195	310	100	200	195	165
11.	15 - 19 years.....	245	285	95	165	195	120
12.	20 - 24 years.....	370	330	200	235	160	140
13.	25 - 34 years.....	555	765	600	585	425	425
14.	35 - 44 years.....	420	610	310	395	385	445
15.	45 - 54 years.....	285	350	145	240	230	160
16.	55 - 64 years.....	195	165	75	145	75	50
17.	65 - 74 years.....	90	55	40	55	50	15
18.	75 years and over.....	30	15	5	20	20	5
19.	Female, total.....	2,825	3,425	1,895	2,415	1,880	1,915
20.	0 - 4 years.....	185	290	200	215	130	190
21.	5 - 9 years.....	170	270	125	230	165	195
22.	10 - 14 years.....	210	300	105	150	165	140
23.	15 - 19 years.....	195	215	100	170	185	125
24.	20 - 24 years.....	370	320	240	235	150	150
25.	25 - 34 years.....	545	795	590	585	295	485
26.	35 - 44 years.....	450	630	265	365	400	420
27.	45 - 54 years.....	310	350	130	240	195	130
28.	55 - 64 years.....	220	135	80	140	85	45
29.	65 - 74 years.....	125	75	50	70	60	25
30.	75 years and over.....	40	35	20	25	50	15
by marital status							
31.	Single (never married), total.....	2,600	3,195	1,615	2,195	1,730	1,640
32.	Single (never married), 15 years of age and over.....	1,450	1,420	785	960	735	550
33.	Married (includes separated).....	2,605	3,435	1,975	2,505	1,860	2,100
34.	Widowed.....	175	120	65	90	120	50
35.	Divorced.....	215	170	110	105	60	60
by mother tongue							
36.	Single responses.....	5,160	6,470	3,570	4,625	3,595	3,715
37.	English.....	2,705	3,655	2,700	3,380	1,985	2,425
38.	French.....	1,980	2,225	475	715	1,405	1,090
39.	Non-official languages.....	475	595	400	530	205	200
40.	Italian.....	15	45	100	200	20	15
41.	Chinese.....	80	90	20	-	30	15
42.	German.....	30	45	45	70	20	50
43.	Arabic.....	90	110	50	35	5	10
44.	Portuguese.....	50	30	25	30	5	5
45.	Other languages.....	210	275	165	185	125	105
46.	Multiple responses.....	435	440	195	270	180	125
47.	English and French.....	315	280	110	140	145	110
48.	English and non-official language(s).....	75	115	70	115	20	10
49.	French and non-official language(s).....	15	10	5	5	5	5
50.	English, French and non-official language(s).....	25	30	5	10	5	-
51.	Non-official languages.....	-	-	-	-	5	-

Tableau 1. (suite)

Certains caractéristiques des secteurs de recensement, recensement de 1986 - données intégrales

Ottawa - Hull 124.03	Ottawa - Hull 125.01	Ottawa - Hull 125.02	Ottawa - Hull 125.03	Ottawa - Hull 125.04	Ottawa - Hull 125.05	Caractéristiques	N°
						POPULATION/SUPERFICIE	
5,009	6,398	3,580	1,021	643A	1,884A	Population, 1981(1).....	1.
9,491	6,083	3,591	869	3,493	6,909	Population, 1986.....	2.
89.5%	-4.9%	0.3%	-14.9%	443.2%	266.7%	Taux de variation de la population, 1981-1986...	3.
5.28	1.61	0.75	58.87	3.77	3.55	Superficie en kilomètres carrés, 1986.....	4.
1 797,5	3 778,3	4 788,0	14,8	926,5	1 946,2	Densité de la population par kilomètre carré, 1986.....	5.
						CARACTÉRISTIQUES DE LA POPULATION	
9,490	6,080	3,590	870	3,495	6,910	Population totale.....	6.
						selon le sexe et l'âge	
4,680	3,045	1,820	470	1,760	3,430	Hommes, total.....	7.
445	135	180	25	170	400	0 - 4 ans.....	8.
570	200	180	20	155	320	5 - 9 ans.....	9.
520	340	195	45	145	250	10 - 14 ans.....	10.
390	400	160	35	135	220	15 - 19 ans.....	11.
230	325	130	50	85	185	20 - 24 ans.....	12.
640	250	345	75	375	845	25 - 34 ans.....	13.
1,265	500	365	75	425	755	35 - 44 ans.....	14.
455	555	185	45	175	300	45 - 54 ans.....	15.
100	255	50	45	60	110	55 - 64 ans.....	16.
40	65	25	30	30	40	65 - 74 ans.....	17.
30	20	5	10	5	15	75 ans et plus.....	18.
4,810	3,035	1,770	400	1,740	3,480	Femmes, total.....	19.
410	145	155	35	165	395	0 - 4 ans.....	20.
570	180	165	20	145	335	5 - 9 ans.....	21.
510	280	140	30	160	280	10 - 14 ans.....	22.
370	380	155	30	110	220	15 - 19 ans.....	23.
235	305	100	20	105	225	20 - 24 ans.....	24.
810	295	410	80	440	950	25 - 34 ans.....	25.
1,235	600	395	75	360	660	35 - 44 ans.....	26.
335	510	145	35	140	245	45 - 54 ans.....	27.
100	220	60	40	60	105	55 - 64 ans.....	28.
65	80	30	15	40	50	65 - 74 ans.....	29.
180	45	10	15	5	15	75 ans et plus.....	30.
						selon l'état matrimonial	
4,440	2,800	1,615	380	1,435	2,860	Célibataires (jamais marié(e)s), total.....	31.
1,415	1,525	595	205	490	890	Célibataires (jamais marié(e)s), 15 ans et plus.....	32.
4,810	3,100	1,835	430	1,985	3,905	Marié(e)s (comprend séparé(e)s).....	33.
180	100	55	45	40	70	Veufs(ves).....	34.
60	75	85	10	25	70	Divorcé(e)s.....	35.
						selon la langue maternelle	
9,145	5,890	3,445	815	3,300	6,590	Réponses uniques.....	36.
6,140	4,385	2,595	515	1,830	3,390	Anglais.....	37.
2,450	1,105	710	285	1,085	2,795	Français.....	38.
555	405	145	25	385	405	Langues non officielles.....	39.
30	20	5	-	25	30	Italien.....	40.
115	60	15	-	100	65	Chinois.....	41.
80	55	25	-	35	30	Allemand.....	42.
20	15	15	-	30	5	Arabe.....	43.
15	5	5	-	15	20	Portugais.....	44.
305	245	80	20	185	260	Autres langues.....	45.
350	190	140	55	195	315	Réponses multiples.....	46.
255	140	110	45	105	220	Anglais et français.....	47.
80	45	20	10	75	85	Anglais et langue(s) non officielle(s).....	48.
-	-	5	-	5	-	Français et langue(s) non officielle(s).....	49.
10	5	5	-	10	10	Anglais, français et langue(s) non officielle(s).....	50.
-	-	-	-	-	-	Langues non officielles.....	51.

Voir nota, renvoi(s) et abréviation(s) sur l'encart à la fin de la publication.

Table 1. (continued)
Selected Characteristics for Census Tracts, 1986 Census - 100% data

No.	Characteristics	Ottawa - Hull 122.01	Ottawa - Hull 122.02	Ottawa - Hull 123.01	Ottawa - Hull 123.02	Ottawa - Hull 124.01	Ottawa - Hull 124.02
DWELLING CHARACTERISTICS							
1.	Total number of occupied private dwellings.....	1,940	2,160	1,485	1,555	1,075	1,265
by tenure							
2.	Owned.....	720	1,240	420	910	785	680
3.	Rented.....	1,225	920	1,060	650	290	580
4.	On reserve(2).....	-	-	-	-	-	-
by type of dwelling							
5.	Single-detached house.....	330	715	395	485	490	255
6.	Apartment, 5 or more storeys.....	760	10	545	-	-	-
7.	Movable dwelling.....	-	-	-	-	5	-
8.	All other types(3).....	850	1,430	540	1,065	585	1,010
HOUSEHOLD CHARACTERISTICS							
Private Households							
9.	Total number of private households.....	1,940	2,160	1,485	1,555	1,075	1,265
by size of household							
10.	1 person.....	330	210	380	130	85	145
11.	2 persons.....	565	525	465	440	230	360
12.	3 persons.....	430	560	285	370	225	260
13.	4 - 5 persons.....	540	770	325	545	490	490
14.	6 - 9 persons.....	70	100	25	65	50	15
15.	10 or more persons.....	5	-	-	-	-	-
by number of families							
16.	Non-family household.....	530	345	470	230	120	195
17.	1 census family.....	1,385	1,785	995	1,305	945	1,070
18.	2 or more census families.....	30	25	15	20	10	-
Persons in Private Households							
19.	Total.....	5,530	6,845	3,740	4,855	3,625	3,785
20.	Average number of persons per household.....	2.8	3.2	2.5	3.1	3.4	3.0
CENSUS FAMILY CHARACTERISTICS							
Census families							
21.	Total number of census families in private households.....	1,445	1,845	1,035	1,345	960	1,075
by size of family							
22.	2 persons.....	545	575	450	460	235	345
23.	3 persons.....	390	520	280	345	230	250
24.	4 persons.....	360	525	225	390	330	370
25.	5 or more persons.....	150	225	85	150	170	105
by family structure and presence of children							
26.	Number of husband-wife families.....	1,175	1,565	890	1,175	870	975
27.	With no children at home.....	415	445	390	380	200	290
28.	With children at home.....	760	1,125	500	795	670	685
29.	1 child at home.....	280	405	215	290	185	215
30.	2 children at home.....	345	500	205	365	315	365
31.	3 or more children at home.....	140	220	80	150	165	105
32.	Number of lone-parent families.....	275	280	140	175	90	100
33.	Male parent.....	35	40	25	35	15	30
34.	1 child at home.....	10	20	10	20	5	20
35.	2 children at home.....	15	15	10	10	5	10
36.	3 or more children at home.....	10	10	5	10	-	-
37.	Female parent.....	235	235	120	140	75	65
38.	1 child at home.....	115	115	45	65	30	30
39.	2 children at home.....	95	100	50	50	35	25
40.	3 or more children at home.....	20	20	20	25	15	5

See note(s), footnote(s) and abbreviation(s) on foldout at end of publication.

Tableau 1. (suite)

Certaines caractéristiques des secteurs de recensement, recensement de 1986 - données intégrales

Ottawa - Hull 124.03	Ottawa - Hull 125.01	Ottawa - Hull 125.02	Ottawa - Hull 125.03	Ottawa - Hull 125.04	Ottawa - Hull 125.05	Caractéristiques	N°
CARACTÉRISTIQUES DU LOGEMENT							
2,570	1,745	1,105	235	1,070	2,140	Nombre total de logements privés occupés.....	1.
selon le mode d'occupation							
2,100	1,335	720	115	970	1,895	Possédé.....	2.
470	410	385	120	105	245	Loué.....	3.
-	-	-	-	-	-	Dans une réserve (2).....	4.
selon le type de logement							
1,620	1,255	95	205	995	1,595	Maison individuelle non attenante.....	5.
5	265	-	-	-	-	Appartement, 5 étages ou plus.....	6.
-	-	-	-	-	-	Logement mobile.....	7.
950	215	1,015	20	75	545	Tous autres types (3).....	8.
CARACTÉRISTIQUES DU MÉNAGE							
Ménages privés							
2,570	1,745	1,110	235	1,065	2,140	Nombre total de ménages privés.....	9.
selon la taille du ménage							
105	125	95	15	65	130	1 personne.....	10.
445	360	270	60	295	595	2 personnes.....	11.
525	340	270	55	235	490	3 personnes.....	12.
1,390	830	435	90	430	855	4 - 5 personnes.....	13.
105	90	40	10	50	70	6 - 9 personnes.....	14.
5	-	-	-	-	5	10 personnes ou plus.....	15.
selon le nombre de familles							
165	160	135	15	90	180	Ménage non familial.....	16.
2,395	1,565	970	215	960	1,935	1 famille de recensement.....	17.
10	20	5	5	25	25	2 familles de recensement ou plus.....	18.
Personnes dans les ménages privés							
9,145	5,985	3,545	755	3,470	6,885	Total.....	19.
3.6	3.4	3.2	3.3	3.2	3.2	Nombre moyen de personnes par ménage.....	20.
CARACTÉRISTIQUES DE LA FAMILLE DE RECENSEMENT							
Familles de recensement							
2,415	1,605	980	215	1,005	1,990	Nombre total de familles de recensement dans les ménages privés.....	21.
selon la taille de la famille							
445	380	275	75	320	640	2 personnes.....	22.
525	345	265	50	240	480	3 personnes.....	23.
1,050	575	320	60	340	645	4 personnes.....	24.
395	300	120	35	115	230	5 personnes ou plus.....	25.
selon la structure de la famille et la présence d'enfants							
2,290	1,475	850	200	955	1,890	Nombre de familles époux-épouse.....	26.
395	325	220	60	290	575	Sans enfants à la maison.....	27.
1,895	1,145	630	140	670	1,310	Avec enfants à la maison.....	28.
470	295	205	50	230	445	1 enfant à la maison.....	29.
1,030	555	305	60	330	635	2 enfants à la maison.....	30.
390	295	120	30	110	230	3 enfants ou plus à la maison.....	31.
Nombre de familles monoparentales.....							32.
135	125	135	20	50	100	Parent de sexe masculin.....	33.
40	30	30	5	20	25	1 enfant à la maison.....	34.
10	15	15	-	10	15	2 enfants à la maison.....	35.
15	10	15	-	-	5	3 enfants ou plus à la maison.....	36.
10	-	-	-	5	-	Parent de sexe féminin.....	37.
95	100	105	15	30	80	1 enfant à la maison.....	38.
40	40	45	10	15	50	2 enfants à la maison.....	39.
45	40	45	5	10	25	3 enfants ou plus à la maison.....	40.
15	15	10	5	-	10		

Voir note, renvoi(s) et abréviation(s) sur l'encart à la fin de la publication.

Table 1. (continued)
Selected Characteristics for Census Tracts, 1986 Census - 100% data

No.	Characteristics	Ottawa - Hull 122.01	Ottawa - Hull 122.02	Ottawa - Hull 123.01	Ottawa - Hull 123.02	Ottawa - Hull 124.01	Ottawa - Hull 124.02
CENSUS FAMILY CHARACTERISTICS (concluded)							
Children in Census Families							
1.	Total number of children at home.....	1,880	2,580	1,135	1,790	1,535	1,415
by age							
2.	Under 6 years of age.....	445	685	415	530	350	470
3.	6 - 14 years.....	665	1,040	400	685	610	590
4.	15 - 17 years.....	210	290	120	205	210	155
5.	18 - 24 years.....	445	435	155	310	325	180
6.	25 years and over.....	120	120	45	65	40	20
7.	Average number of children per census family(4).	1.3	1.4	1.1	1.3	1.6	1.3
Persons in Private Households							
by census family status and living arrangements							
8.	Total number of persons.....	5,525	6,845	3,740	4,855	3,625	3,785
9.	Number of non-family persons.....	1,030	855	675	550	255	320
10.	Living with relatives (5).....	275	285	85	170	75	60
11.	Living with non-relatives only.....	425	360	220	245	90	110
12.	Living alone.....	330	205	380	135	85	145
13.	Number of family persons.....	4,505	5,990	3,060	4,315	3,370	3,470
14.	Average number of persons per census family.....	3.1	3.2	3.0	3.2	3.5	3.2
15.	Total number of persons 65 years and over.....	285	175	110	165	115	65
16.	Number of non-family persons 65 years and over.....	110	70	45	45	45	35
17.	Living with relatives (5).....	40	35	15	35	25	10
18.	Living with non-relatives only.....	15	5	-	-	-	5
19.	Living alone.....	60	30	30	15	20	15
20.	Number of family persons 65 years and over..	170	105	70	115	75	30
ECONOMIC FAMILY CHARACTERISTICS							
Economic Families							
21.	Total number of economic families in private households.....	1,485	1,860	1,025	1,355	965	1,080
by size of family							
22.	2 persons.....	530	530	430	425	220	340
23.	3 persons.....	390	505	260	350	225	250
24.	4 persons.....	360	550	230	390	335	370
25.	5 or more persons.....	195	275	110	190	185	115
Persons in Private Households							
26.	Total.....	5,530	6,845	3,740	4,855	3,625	3,790
27.	Number of unattached individuals.....	755	570	595	375	180	255
28.	Number of economic family persons.....	4,775	6,280	3,145	4,485	3,445	3,530
29.	Average number of persons per economic family...	3.2	3.4	3.1	3.3	3.6	3.3

Tableau 1. (suite)

Certaines caractéristiques des secteurs de recensement, recensement de 1986 - données intégrales

Ottawa - Hull 124.03	Ottawa - Hull 125.01	Ottawa - Hull 125.02	Ottawa - Hull 125.03	Ottawa - Hull 125.04	Ottawa - Hull 125.05	Caractéristiques	N°
CARACTÉRISTIQUES DE LA FAMILLE DE RECENSEMENT (fin)							
Enfants dans les familles de recensement							
4,045	2,595	1,440	295	1,315	2,610	Nombre total d'enfants à la maison.....	1.
selon l'âge							
1,070	340	415	65	390	925	Moins de 6 ans.....	2.
1,900	920	595	100	535	1,010	6 - 14 ans.....	3.
490	475	195	40	145	275	15 - 17 ans.....	4.
530	745	210	65	200	345	18 - 24 ans.....	5.
50	115	30	20	45	55	25 ans et plus.....	6.
1.7	1.6	1.5	1.4	1.3	1.3	Nombre moyen d'enfants par famille de recensement (4).....	7.
Personnes dans les ménages privés							
selon la situation des particuliers dans la famille de recensement et modalité de vie							
9,145	5,985	3,545	755	3,470	6,885	Nombre total de personnes.....	8.
400	315	275	45	190	405	Nombre de personnes hors famille.....	9.
120	90	75	20	80	145	Vivant avec des personnes apparentées (5).....	10.
170	95	105	15	45	125	Vivant avec des personnes non apparentées seulement.....	11.
105	125	95	15	65	130	Vivant seules.....	12.
8,750	5,675	3,275	715	3,280	6,485	Nombre de personnes dans les familles.....	13.
3.6	3.5	3.3	3.3	3.3	3.3	Nombre moyen de personnes par famille de recensement.....	14.
100	205	75	45	75	125	Nombre total de personnes de 65 ans et plus... et plus.....	15.
40	70	25	15	25	40	Nombre de personnes hors famille de 65 ans et plus.....	16.
35	35	15	10	20	25	Vivant avec des personnes apparentées (5).....	17.
-	5	5	-	-	5	Vivant avec des personnes non apparentées seulement.....	18.
5	30	5	-	5	15	Vivant seules.....	19.
60	135	50	30	50	80	Nombre de personnes de 65 ans et plus dans les familles.....	20.
CARACTÉRISTIQUES DE LA FAMILLE ÉCONOMIQUE							
Familles économiques							
2,415	1,595	985	220	995	1,975	Nombre total de familles économiques dans les ménages privés.....	21.
selon la taille de la famille							
410	350	255	65	295	590	2 personnes.....	22.
525	350	260	55	230	470	3 personnes.....	23.
1,030	570	330	65	320	635	4 personnes.....	24.
445	330	135	35	145	280	5 personnes ou plus.....	25.
Personnes dans les ménages privés							
9,145	5,985	3,545	760	3,470	6,885	Total.....	26.
275	225	200	25	115	255	Nombre de personnes seules.....	27.
8,870	5,760	3,345	730	3,360	6,630	Nombre de personnes dans la famille économique.....	28.
3.7	3.6	3.4	3.3	3.4	3.4	Nombre moyen de personnes par famille économique.....	29.

Table 1. (continued)
Selected Characteristics for Census Tracts, 1986 Census - 100% data

No.	Characteristics	Ottawa - Hull 125.06	Ottawa - Hull 126	Ottawa - Hull 127	Ottawa - Hull 130.01	Ottawa - Hull 130.02	Ottawa - Hull 131.01
POPULATION/LAND AREA							
1.	Population, 1981(1).....	1,284A	4,555	4,474	3,776	3,300	4,101
2.	Population, 1986.....	1,257	4,389	4,693	3,871	4,406	5,081
3.	Population percentage change, 1981-1986.....	-2.1%	-3.6%	4.9%	2.5%	33.5%	23.9%
4.	Land area in square kilometres, 1986.....	9.67	167.26	18.67	10.64	1.29	1.58
5.	Population density per square kilometre, 1986...	130.0	26.2	251.4	363.8	3 415.5	3 215.8
POPULATION CHARACTERISTICS							
6.	Total population.....	1,255	4,390	4,695	3,870	4,410	5,080
by sex and age							
7.	Male, total.....	650	2,320	2,475	2,000	2,160	2,475
8.	0 - 4 years.....	60	135	285	90	185	185
9.	5 - 9 years.....	30	165	225	120	205	155
10.	10 - 14 years.....	45	175	190	165	175	210
11.	15 - 19 years.....	55	210	145	210	190	225
12.	20 - 24 years.....	85	225	325	225	195	220
13.	25 - 34 years.....	120	355	665	175	450	360
14.	35 - 44 years.....	100	395	365	290	375	380
15.	45 - 54 years.....	95	305	160	345	240	320
16.	55 - 64 years.....	40	205	80	275	115	235
17.	65 - 74 years.....	25	110	20	80	30	120
18.	75 years and over.....	10	45	10	20	10	65
19.	Female, total.....	610	2,070	2,220	1,875	2,245	2,610
20.	0 - 4 years.....	35	145	255	75	195	150
21.	5 - 9 years.....	30	125	205	105	175	125
22.	10 - 14 years.....	45	145	150	145	205	165
23.	15 - 19 years.....	55	185	135	235	165	205
24.	20 - 24 years.....	80	155	300	165	195	195
25.	25 - 34 years.....	105	330	630	145	500	405
26.	35 - 44 years.....	100	380	315	355	425	425
27.	45 - 54 years.....	80	280	125	315	220	340
28.	55 - 64 years.....	40	180	65	230	110	250
29.	65 - 74 years.....	25	95	25	70	50	205
30.	75 years and over.....	5	45	15	45	15	140
by marital status							
31.	Single (never married), total.....	530	1,820	2,135	1,685	2,025	2,085
32.	Single (never married), 15 years of age and over.....	285	925	825	990	880	1,095
33.	Married (includes separated).....	695	2,375	2,450	2,045	2,195	2,600
34.	Widowed.....	30	125	45	100	80	270
35.	Divorced.....	10	70	65	40	105	125
by mother tongue							
36.	Single responses.....	1,175	4,215	4,545	3,730	4,230	4,895
37.	English.....	285	3,090	3,330	2,850	3,370	3,925
38.	French.....	845	730	1,020	155	310	320
39.	Non-official languages.....	45	385	190	720	550	650
40.	Italian.....	10	110	25	160	40	100
41.	Chinese.....	-	5	25	110	80	95
42.	German.....	10	120	55	105	55	55
43.	Arabic.....	10	5	5	25	40	25
44.	Portuguese.....	5	10	-	15	5	5
45.	Other languages.....	15	135	80	315	335	365
46.	Multiple responses.....	80	175	155	145	180	185
47.	English and French.....	80	100	110	30	70	90
48.	English and non-official language(s).....	5	65	30	90	90	95
49.	French and non-official language(s).....	-	-	-	5	-	-
50.	English, French and non-official language(s).....	-	5	5	20	10	5
51.	Non-official languages.....	-	5	-	5	10	-

Tableau 1. (suite)

Certaines caractéristiques des secteurs de recensement, recensement de 1986 - données intégrales

Ottawa - Hull 131.02	Ottawa - Hull 132	Ottawa - Hull 133	Ottawa - Hull 134	Ottawa - Hull 135.01	Ottawa - Hull 135.02	Caractéristiques	N°
						POPULATION/SUPERFICIE	
4,364	6,562	5,926	4,772	4,253	5,882	Population, 1981(1).....	1.
5,125	6,329	6,437	4,544	6,231	5,772	Population, 1986.....	2.
17.5%	-3.6%	8.6%	-4.8%	46.5%	-1.9%	Taux de variation de la population, 1981-1986...	3.
1,51	1,97	2,30	2,07	1,76	3,65	Superficie en kilomètres carrés, 1986.....	4.
3 394,7	3 212,7	2 798,7	2 195,2	3 540,3	1 581,4	Densité de la population par kilomètre carré, 1986.....	5.
						CARACTÉRISTIQUES DE LA POPULATION	
5,125	6,330	6,435	4,545	6,230	5,775	Population totale.....	6.
						selon le sexe et l'âge	
2,525	3,005	3,175	2,275	3,115	2,890	Hommes, total.....	7.
205	165	155	140	280	165	0 - 4 ans.....	8.
165	135	160	115	250	205	5 - 9 ans.....	9.
145	165	185	145	250	260	10 - 14 ans.....	10.
175	230	230	220	315	355	15 - 19 ans.....	11.
265	410	380	270	290	305	20 - 24 ans.....	12.
480	610	595	325	560	370	25 - 34 ans.....	13.
335	360	425	280	585	475	35 - 44 ans.....	14.
275	345	425	345	350	460	45 - 54 ans.....	15.
290	360	350	300	160	225	55 - 64 ans.....	16.
160	170	190	115	55	55	65 - 74 ans.....	17.
30	55	85	15	15	15	75 ans et plus.....	18.
2,600	3,320	3,260	2,270	3,115	2,880	Femmes, total.....	19.
175	150	155	130	245	135	0 - 4 ans.....	20.
155	150	150	125	260	175	5 - 9 ans.....	21.
115	170	180	165	260	260	10 - 14 ans.....	22.
165	215	245	225	265	295	15 - 19 ans.....	23.
280	475	340	220	315	305	20 - 24 ans.....	24.
515	640	545	320	590	395	25 - 34 ans.....	25.
360	410	455	330	645	590	35 - 44 ans.....	26.
320	410	435	340	300	415	45 - 54 ans.....	27.
310	400	335	275	135	205	55 - 64 ans.....	28.
145	205	210	95	65	80	65 - 74 ans.....	29.
60	95	205	40	35	40	75 ans et plus.....	30.
						selon l'état matrimonial	
2,095	2,625	2,555	1,945	2,965	2,700	Célibataires (jamais marié(e)s), total.....	31.
1,130	1,685	1,565	1,135	1,425	1,505	Célibataires (jamais marié(e)s), 15 ans et plus.....	32.
2,730	3,270	3,400	2,405	3,040	2,845	Marié(e)s (comprend séparé(e)s).....	33.
160	235	350	130	105	105	Veufs (ves).....	34.
140	200	130	60	115	120	Divorcé(e)s.....	35.
						selon la langue maternelle	
4,885	6,070	6,230	4,275	6,070	5,610	Réponses uniques.....	36.
3,910	4,730	5,125	3,215	4,965	4,655	Anglais.....	37.
335	375	340	230	370	220	Français.....	38.
640	965	765	830	740	730	Langues non officielles.....	39.
175	380	285	390	85	115	Italien.....	40.
75	85	60	45	110	90	Chinois.....	41.
50	65	60	80	45	65	Allemand.....	42.
35	30	25	45	45	50	Arabe.....	43.
-	20	15	20	5	10	Portugais.....	44.
305	385	310	250	445	405	Autres langues.....	45.
240	260	210	265	160	160	Réponses multiples.....	46.
130	95	75	105	75	65	Anglais et français.....	47.
95	140	110	125	70	80	Anglais et langue(s) non officielle(s).....	48.
5	5	-	5	5	5	Français et langue(s) non officielle(s).....	49.
15	20	15	25	15	10	Anglais, français et langue(s) non officielle(s).....	50.
-	-	5	5	-	-	Langues non officielles.....	51.

Voir nota, renvoi(s) et abréviation(s) sur l'encart à la fin de la publication.

Table 1. (continued)
Selected Characteristics for Census Tracts, 1986 Census - 100% data

No.	Characteristics	Ottawa - Hull 125.06	Ottawa - Hull 126	Ottawa - Hull 127	Ottawa - Hull 130.01	Ottawa - Hull 130.02	Ottawa - Hull 131.01
DWELLING CHARACTERISTICS							
1.	Total number of occupied private dwellings.....	385	1,400	1,390	1,120	1,365	1,805
by tenure							
2.	Owned.....	300	1,140	315	1,060	960	1,170
3.	Rented.....	90	260	1,075	60	405	630
4.	On reserve(2).....	-	-	-	-	-	-
by type of dwelling							
5.	Single-detached house.....	305	1,310	230	1,075	280	605
6.	Apartment, 5 or more storeys.....	-	-	80	-	-	360
7.	Movable dwelling.....	5	5	-	30	-	-
8.	All other types (3).....	80	80	1,075	15	1,085	845
HOUSEHOLD CHARACTERISTICS							
Private Households							
9.	Total number of private households.....	385	1,400	1,385	1,120	1,370	1,805
by size of household							
10.	1 person.....	30	140	130	80	115	360
11.	2 persons.....	90	405	370	285	355	490
12.	3 persons.....	105	295	335	195	320	375
13.	4 - 5 persons.....	145	495	520	480	525	530
14.	6 - 9 persons.....	15	55	30	80	55	50
15.	10 or more persons.....	-	5	-	-	-	-
by number of families							
16.	Non-family household.....	35	185	180	105	190	430
17.	1 census family.....	340	1,205	1,195	995	1,160	1,360
18.	2 or more census families.....	10	15	10	25	15	10
Persons in Private Households							
19.	Total.....	1,255	4,360	4,280	3,845	4,380	5,015
20.	Average number of persons per household.....	3.2	3.1	3.1	3.4	3.2	2.8
CENSUS FAMILY CHARACTERISTICS							
Census families							
21.	Total number of census families in private households.....	360	1,230	1,215	1,040	1,190	1,385
by size of family							
22.	2 persons.....	105	440	370	310	360	515
23.	3 persons.....	110	290	325	200	305	360
24.	4 persons.....	105	340	385	310	360	370
25.	5 or more persons.....	40	165	135	215	165	150
by family structure and presence of children							
26.	Number of husband-wife families.....	330	1,135	1,105	985	1,025	1,205
27.	With no children at home.....	85	380	310	290	285	420
28.	With children at home.....	240	755	795	695	745	785
29.	1 child at home.....	100	260	280	185	245	300
30.	2 children at home.....	100	330	375	305	335	345
31.	3 or more children at home.....	40	165	140	205	165	145
32.	Number of lone-parent families.....	30	100	105	55	165	185
33.	Male parent.....	10	35	35	25	25	40
34.	1 child at home.....	5	30	15	10	15	30
35.	2 children at home.....	5	10	10	10	10	5
36.	3 or more children at home.....	-	-	5	5	5	-
37.	Female parent.....	25	60	75	30	140	145
38.	1 child at home.....	10	35	45	15	65	65
39.	2 children at home.....	5	20	30	10	50	55
40.	3 or more children at home.....	-	5	5	5	20	25

See note(s), footnote(s) and abbreviation(s) on foldout at end of publication.

Tableau 1. (suite)

Certaines caractéristiques des secteurs de recensement, recensement de 1986 - données intégrales

Ottawa - Hull 131.02	Ottawa - Hull 132	Ottawa - Hull 133	Ottawa - Hull 134	Ottawa - Hull 135.01	Ottawa - Hull 135.02	Caractéristiques	N°
CARACTÉRISTIQUES DU LOGEMENT							
1,910	2,455	2,280	1,360	1,880	1,765	Nombre total de logements privés occupés.....	1.
selon le mode d'occupation							
1,015	1,105	1,410	1,100	995	1,355	Possédé.....	2.
900	1,350	865	265	880	410	Loué.....	3.
-	-	-	-	-	-	Dans une réserve (2).....	4.
selon le type de logement							
910	1,115	1,560	1,095	740	865	Maison individuelle non attenante.....	5.
400	770	310	5	5	200	Appartement, 5 étages ou plus.....	6.
-	-	-	-	-	-	Logement mobile.....	7.
600	565	405	270	1,140	705	Tous autres types (3).....	8.
CARACTÉRISTIQUES DU MÉNAGE							
Ménages privés							
1,915	2,460	2,275	1,360	1,880	1,765	Nombre total de ménages privés.....	9.
selon la taille du ménage							
380	520	415	90	120	190	1 personne.....	10.
645	915	780	345	435	425	2 personnes.....	11.
375	460	425	345	475	365	3 personnes.....	12.
465	505	590	525	775	710	4 - 5 personnes.....	13.
45	60	65	65	75	85	6 - 9 personnes.....	14.
-	-	-	-	-	-	10 personnes ou plus.....	15.
selon le nombre de familles							
465	685	535	125	280	280	Ménage non familial.....	16.
1,440	1,745	1,720	1,215	1,580	1,465	1 famille de recensement.....	17.
10	25	25	25	20	25	2 familles de recensement ou plus.....	18.
Personnes dans les ménages privés							
5,085	6,260	6,210	4,485	6,185	5,705	Total.....	19.
2.7	2.5	2.7	3.3	3.3	3.2	Nombre moyen de personnes par ménage.....	20.
CARACTÉRISTIQUES DE LA FAMILLE DE RECENSEMENT							
Familles de recensement							
1,460	1,800	1,765	1,265	1,615	1,505	Nombre total de familles de recensement dans les ménages privés.....	21.
selon la taille de la famille							
625	865	765	400	440	435	2 personnes.....	22.
355	420	415	340	425	340	3 personnes.....	23.
325	360	415	345	535	480	4 personnes.....	24.
150	155	175	180	215	255	5 personnes ou plus.....	25.
selon la structure de la famille et la présence d'enfants							
1,280	1,515	1,600	1,145	1,425	1,320	Nombre de familles époux-épouse.....	26.
505	675	670	350	340	340	Sans enfants à la maison.....	27.
775	845	930	795	1,090	985	Avec enfants à la maison.....	28.
315	350	360	285	355	265	1 enfant à la maison.....	29.
315	345	400	330	525	470	2 enfants à la maison.....	30.
145	150	175	175	215	250	3 enfants ou plus à la maison.....	31.
Nombre de familles monoparentales.....							
180	280	165	120	190	185	Parent de sexe masculin.....	32.
25	35	30	25	35	30	1 enfant à la maison.....	33.
15	20	15	10	25	20	2 enfants à la maison.....	34.
5	10	15	15	15	5	3 enfants ou plus à la maison.....	35.
-	-	5	10	-	10	Parent de sexe féminin.....	36.
155	245	135	90	150	155	1 enfant à la maison.....	37.
105	170	75	45	75	75	2 enfants à la maison.....	38.
40	60	45	40	55	65	3 enfants ou plus à la maison.....	39.
10	15	15	10	20	10		40.

Voir nota, renvoi (s) et abréviation (s) sur l'encart à la fin de la publication.

Table 1. (continued)
Selected Characteristics for Census Tracts, 1986 Census - 100% data

No.	Characteristics	Ottawa - Hull 125.06	Ottawa - Hull 126	Ottawa - Hull 127	Ottawa - Hull 130.01	Ottawa - Hull 130.02	Ottawa - Hull 131.01
CENSUS FAMILY CHARACTERISTICS (concluded)							
Children in Census Families							
1.	Total number of children at home.....	485	1,595	1,630	1,570	1,730	1,750
by age							
2.	Under 6 years of age.....	105	330	630	190	455	380
3.	6 - 14 years.....	135	535	630	490	675	575
4.	15 - 17 years.....	65	225	160	275	215	255
5.	18 - 24 years.....	150	405	185	500	320	450
6.	25 years and over.....	35	105	30	110	65	95
7.	Average number of children per census family(4) .	1.3	1.3	1.3	1.5	1.5	1.3
Persons in Private Households							
by census family status and living arrangements							
8.	Total number of persons.....	1,255	4,360	4,280	3,845	4,375	5,015
9.	Number of non-family persons.....	85	405	330	250	435	675
10.	Living with relatives (5).....	25	130	85	105	130	155
11.	Living with non-relatives only.....	25	130	115	70	190	160
12.	Living alone.....	30	140	130	75	115	360
13.	Number of family persons.....	1,170	3,955	3,950	3,590	3,940	4,340
14.	Average number of persons per census family.....	3.3	3.2	3.3	3.5	3.3	3.1
15.	Total number of persons 65 years and over.....	60	290	70	215	100	530
16.	Number of non-family persons 65 years and over.....	15	80	25	70	45	260
17.	Living with relatives (5).....	5	35	15	45	30	50
18.	Living with non-relatives only.....	-	10	-	5	-	5
19.	Living alone.....	10	40	10	25	15	200
20.	Number of family persons 65 years and over..	45	205	45	145	50	270
ECONOMIC FAMILY CHARACTERISTICS							
Economic Families							
21.	Total number of economic families in private households.....	350	1,235	1,220	1,030	1,195	1,405
by size of family							
22.	2 persons.....	85	415	350	290	330	490
23.	3 persons.....	100	290	325	190	305	360
24.	4 persons.....	105	340	390	290	360	380
25.	5 or more persons.....	50	195	150	260	200	170
Persons in Private Households							
26.	Total.....	1,255	4,360	4,280	3,845	4,380	5,015
27.	Number of unattached individuals.....	55	270	245	150	305	520
28.	Number of economic family persons.....	1,195	4,090	4,035	3,695	4,070	4,495
29.	Average number of persons per economic family...	3.4	3.3	3.3	3.6	3.4	3.2

Tableau 1. (suite)

Certaines caractéristiques des secteurs de recensement, recensement de 1986 - données intégrales

Ottawa - Hull 131.02	Ottawa - Hull 132	Ottawa - Hull 133	Ottawa - Hull 134	Ottawa - Hull 135.01	Ottawa - Hull 135.02	Caractéristiques	N°
CARACTÉRISTIQUES DE LA FAMILLE DE RECENSEMENT (fin)							
Enfants dans les familles de recensement							
1,675	1,925	1,990	1,735	2,395	2,305	Nombre total d'enfants à la maison.....	1.
selon l'âge							
445	365	365	300	605	355	Moins de 6 ans.....	2.
500	550	605	495	905	810	6 - 14 ans.....	3.
180	250	280	270	335	390	15 - 17 ans.....	4.
425	590	555	535	455	625	18 - 24 ans.....	5.
125	170	185	140	90	135	25 ans et plus.....	6.
1.1	1.1	1.1	1.4	1.5	1.5	Nombre moyen d'enfants par famille de recensement (4).....	7.
Personnes dans les ménages privés							
selon la situation des particuliers dans la famille de recensement et modalité de vie							
5,085	6,265	6,210	4,485	6,190	5,710	Nombre total de personnes.....	8.
670	1,020	855	345	750	565	Nombre de personnes hors famille.....	9.
140	245	205	135	220	170	Vivant avec des personnes apparentées (5).....	10.
150	255	235	120	410	210	Vivant avec des personnes non apparentées seulement.....	11.
380	520	415	85	120	190	Vivant seules.....	12.
4,415	5,245	5,355	4,145	5,440	5,140	Nombre de personnes dans les familles.....	13.
3.0	2.9	3.0	3.3	3.4	3.4	Nombre moyen de personnes par famille de recensement.....	14.
400	505	505	270	170	180	Nombre total de personnes de 65 ans et plus... et plus.....	15.
110	155	155	75	70	70	Nombre de personnes hors famille de 65 ans et plus.....	16.
30	65	60	45	45	40	Vivant avec des personnes apparentées (5)...	17.
-	10	5	5	-	5	Vivant avec des personnes non apparentées seulement.....	18.
80	85	85	20	25	25	Vivant seules.....	19.
285	345	355	195	95	110	Nombre de personnes de 65 ans et plus dans les familles.....	20.
CARACTÉRISTIQUES DE LA FAMILLE ÉCONOMIQUE							
Familles économiques							
1,475	1,840	1,785	1,260	1,645	1,515	Nombre total de familles économiques dans les ménages privés.....	21.
selon la taille de la famille							
615	855	735	355	420	410	2 personnes.....	22.
365	435	410	335	415	340	3 personnes.....	23.
325	360	425	345	545	470	4 personnes.....	24.
175	190	215	220	260	295	5 personnes ou plus.....	25.
Personnes dans les ménages privés							
5,085	6,265	6,205	4,485	6,190	5,710	Total.....	26.
530	775	645	210	530	400	Nombre de personnes seules.....	27.
4,550	5,490	5,565	4,275	5,655	5,310	Nombre de personnes dans la famille économique.....	28.
3.1	3.0	3.1	3.4	3.4	3.5	Nombre moyen de personnes par famille économique.....	29.

Table 1. (continued)
Selected Characteristics for Census Tracts, 1986 Census - 100% data

No.	Characteristics	Ottawa - Hull 135.03	Ottawa - Hull 136.01	Ottawa - Hull 136.02	Ottawa - Hull 137.01	Ottawa - Hull 137.02	Ottawa - Hull 137.03
POPULATION/LAND AREA							
1.	Population, 1981(1).....	2,565	5,445	3,241	2,713	2,426	2,322
2.	Population, 1986.....	2,378	5,150	3,597	3,834	2,931	2,108
3.	Population percentage change, 1981-1986.....	-7.3%	-5.4%	11.0%	41.3%	20.8%	-9.2%
4.	Land area in square kilometres, 1986.....	1.61	2.59	2.41	2.80	0.96	1.22
5.	Population density per square kilometre, 1986...	1 477,0	1 988,4	1 492,5	1 369,3	3 053,1	1 727,9
POPULATION CHARACTERISTICS							
6.	Total population.....	2,380	5,150	3,595	3,830	2,930	2,110
by sex and age							
7.	Male, total.....	1,185	2,570	1,800	1,950	1,480	1,060
8.	0 - 4 years.....	75	130	135	125	95	40
9.	5 - 9 years.....	60	170	115	85	85	70
10.	10 - 14 years.....	90	180	120	145	90	75
11.	15 - 19 years.....	115	250	125	200	145	110
12.	20 - 24 years.....	135	275	210	210	180	120
13.	25 - 34 years.....	185	340	470	415	370	85
14.	35 - 44 years.....	165	405	270	290	165	125
15.	45 - 54 years.....	180	365	180	270	180	180
16.	55 - 64 years.....	120	300	115	150	120	170
17.	65 - 74 years.....	45	125	45	40	35	65
18.	75 years and over.....	15	35	10	10	5	25
19.	Female, total.....	1,195	2,580	1,800	1,880	1,450	1,045
20.	0 - 4 years.....	75	110	165	110	100	40
21.	5 - 9 years.....	80	140	125	95	75	40
22.	10 - 14 years.....	75	175	115	125	95	85
23.	15 - 19 years.....	95	240	115	165	120	105
24.	20 - 24 years.....	130	260	205	225	165	95
25.	25 - 34 years.....	200	345	430	395	330	85
26.	35 - 44 years.....	175	430	275	320	205	150
27.	45 - 54 years.....	190	405	180	235	170	190
28.	55 - 64 years.....	125	290	100	145	140	165
29.	65 - 74 years.....	40	125	70	50	35	60
30.	75 years and over.....	15	60	20	20	20	35
by marital status							
31.	Single (never married), total.....	1,015	2,110	1,550	1,650	1,315	870
32.	Single (never married), 15 years of age and over.....	555	1,215	775	955	775	525
33.	Married (includes separated).....	1,250	2,780	1,855	2,035	1,465	1,150
34.	Widowed.....	65	145	90	65	60	70
35.	Divorced.....	55	115	105	85	95	20
by mother tongue							
36.	Single responses.....	2,300	4,985	3,455	3,750	2,840	2,075
37.	English.....	1,990	4,425	3,000	3,245	2,450	1,835
38.	French.....	100	225	235	230	195	55
39.	Non-official languages.....	210	340	215	275	200	185
40.	Italian.....	95	40	10	15	5	10
41.	Chinese.....	15	20	20	25	15	10
42.	German.....	30	65	35	40	25	20
43.	Arabic.....	5	15	10	5	20	-
44.	Portuguese.....	-	-	5	5	-	5
45.	Other languages.....	70	205	135	190	130	140
46.	Multiple responses.....	75	165	145	85	90	35
47.	English and French.....	45	95	100	50	40	15
48.	English and non-official language(s).....	20	55	30	25	45	15
49.	French and non-official language(s).....	5	5	10	-	-	-
50.	English, French and non-official language(s).....	5	5	5	10	-	-
51.	Non-official languages.....	5	-	-	-	5	-

Tableau 1. (suite)

Certaines caractéristiques des secteurs de recensement, recensement de 1986 - données intégrales

Ottawa - Hull 138	Ottawa - Hull 139	Ottawa - Hull 140.01	Ottawa - Hull 140.02	Ottawa - Hull 140.03	Ottawa - Hull 141	Caractéristiques	N°
						POPULATION/SUPERFICIE	
6,580	4,623	25	6,625	2,086	2,774	Population, 1981(1).....	1.
6,579	4,585	13	10,084	3,118	3,316	Population, 1986.....	2.
--	-0.8%	-48.0%	52.2%	49.5%	19.5%	Taux de variation de la population, 1981-1986...	3.
1,19	5,05	16,78	3,39	0,80	149,42	Superficie en kilomètres carrés, 1986.....	4.
5 528,6	907,9	0,8	2 974,6	3 897,5	22,2	Densité de la population par kilomètre carré, 1986.....	5.
						CARACTÉRISTIQUES DE LA POPULATION	
6,580	4,585	XXX	10,085	3,115	3,320	Population totale.....	6.
						selon le sexe et l'âge	
3,120	2,295		5,075	1,555	1,670	Hommes, total.....	7.
240	110		625	170	105	0 - 4 ans.....	8.
155	140		510	145	120	5 - 9 ans.....	9.
195	170		460	140	145	10 - 14 ans.....	10.
190	210		370	125	150	15 - 19 ans.....	11.
375	255		220	75	125	20 - 24 ans.....	12.
835	285		1,110	290	205	25 - 34 ans.....	13.
395	305		1,120	350	285	35 - 44 ans.....	14.
270	385		435	165	235	45 - 54 ans.....	15.
230	280		145	70	160	55 - 64 ans.....	16.
160	115		65	15	90	65 - 74 ans.....	17.
70	30		15	5	60	75 ans et plus.....	18.
3,460	2,285		5,010	1,560	1,645	Femmes, total.....	19.
225	145		585	170	85	0 - 4 ans.....	20.
175	110		460	155	100	5 - 9 ans.....	21.
160	165		425	120	145	10 - 14 ans.....	22.
185	215		330	115	150	15 - 19 ans.....	23.
485	215		270	95	105	20 - 24 ans.....	24.
795	290		1,300	345	195	25 - 34 ans.....	25.
455	395		1,035	345	300	35 - 44 ans.....	26.
300	365		365	135	220	45 - 54 ans.....	27.
300	260		145	50	150	55 - 64 ans.....	28.
265	90		75	25	80	65 - 74 ans.....	29.
125	35		20	15	115	75 ans et plus.....	30.
						selon l'état matrimonial	
2,730	1,915		4,365	1,355	1,375	Célibataires (jamais marié(e)s), total.....	31.
1,580	1,075		1,290	455	685	Célibataires (jamais marié(e)s), 15 ans et plus.....	32.
3,265	2,490		5,465	1,700	1,725	Marié(e)s (comprend séparé(e)s).....	33.
320	105		115	35	170	Veufs(ves).....	34.
265	70		140	30	50	Divorcé(e)s.....	35.
						selon la langue maternelle	
6,225	4,420		9,835	3,040	3,185	Réponses uniques.....	36.
4,775	3,615		8,535	2,475	2,750	Anglais.....	37.
570	255		540	185	100	Français.....	38.
880	540		765	375	330	Langues non officielles.....	39.
35	60		85	75	75	Italien.....	40.
205	80		145	90	35	Chinois.....	41.
85	85		90	30	50	Allemand.....	42.
45	15		10	15	5	Arabe.....	43.
5	5		15	10	-	Portugais.....	44.
500	305		420	165	165	Autres langues.....	45.
350	165		250	80	135	Réponses multiples.....	46.
170	85		130	40	45	Anglais et français.....	47.
145	65		100	30	80	Anglais et langue(s) non officielle(s).....	48.
5	-		5	-	-	Français et langue(s) non officielle(s).....	49.
25	15		15	10	10	Anglais, français et langue(s) non officielle(s).....	50.
5	-		5	-	5	Langues non officielles.....	51.

Voir nota, renvoi(s) et abréviation(s) sur l'encart à la fin de la publication.

Table 1. (continued)
Selected Characteristics for Census Tracts, 1986 Census - 100% data

No.	Characteristics	Ottawa - Hull 135.03	Ottawa - Hull 136.01	Ottawa - Hull 136.02	Ottawa - Hull 137.01	Ottawa - Hull 137.02	Ottawa - Hull 137.03
DWELLING CHARACTERISTICS							
1.	Total number of occupied private dwellings.....	740	1,700	1,240	1,350	1,025	620
by tenure							
2.	Owned.....	545	1,385	720	725	300	605
3.	Rented.....	195	315	520	625	730	10
4.	On reserve (2).....	-	-	-	-	-	-
by type of dwelling							
5.	Single-detached house.....	560	1,130	185	605	310	610
6.	Apartment, 5 or more storeys.....	-	-	-	195	195	5
7.	Movable dwelling.....	-	-	245	-	-	-
8.	All other types (3).....	175	565	815	550	525	10
HOUSEHOLD CHARACTERISTICS							
Private Households							
9.	Total number of private households.....	740	1,700	1,245	1,345	1,025	620
by size of household							
10.	1 person.....	40	160	135	200	165	20
11.	2 persons.....	205	540	405	425	335	175
12.	3 persons.....	195	395	345	275	205	135
13.	4 - 5 persons.....	270	560	325	415	295	255
14.	6 - 9 persons.....	25	50	30	30	30	25
15.	10 or more persons.....	-	-	-	-	-	-
by number of families							
16.	Non-family household.....	80	230	265	285	250	30
17.	1 census family.....	645	1,450	970	1,055	765	585
18.	2 or more census families.....	10	20	5	5	15	5
Persons in Private Households							
19.	Total.....	2,365	5,115	3,555	3,810	2,915	2,055
20.	Average number of persons per household.....	3.2	3.0	2.9	2.8	2.8	3.3
CENSUS FAMILY CHARACTERISTICS							
Census families							
21.	Total number of census families in private households.....	670	1,490	990	1,070	790	595
by size of family							
22.	2 persons.....	235	555	400	410	315	200
23.	3 persons.....	175	380	295	255	190	135
24.	4 persons.....	175	395	220	305	180	165
25.	5 or more persons.....	90	155	75	100	105	95
by family structure and presence of children							
26.	Number of husband-wife families.....	590	1,325	855	950	670	550
27.	With no children at home.....	180	470	330	340	255	180
28.	With children at home.....	410	855	525	615	415	370
29.	1 child at home.....	155	320	235	220	145	115
30.	2 children at home.....	175	380	215	295	175	160
31.	3 or more children at home.....	85	150	70	95	100	95
32.	Number of lone-parent families.....	75	165	135	115	120	45
33.	Male parent.....	10	30	25	25	15	10
34.	1 child at home.....	10	20	10	15	10	5
35.	2 children at home.....	-	5	5	10	5	-
36.	3 or more children at home.....	5	-	5	-	-	-
37.	Female parent.....	65	135	115	95	100	35
38.	1 child at home.....	40	65	55	55	50	15
39.	2 children at home.....	20	50	45	25	40	15
40.	3 or more children at home.....	5	15	5	15	10	5

See note (s), footnote (s) and abbreviation (s) on foldout at end of publication.

Tableau 1. (suite)

Certaines caractéristiques des secteurs de recensement, recensement de 1986 - données intégrales

Ottawa - Hull 138	Ottawa - Hull 139	Ottawa - Hull 140.01	Ottawa - Hull 140.02	Ottawa - Hull 140.03	Ottawa - Hull 141	Caractéristiques	N°
CARACTÉRISTIQUES DU LOGEMENT							
2,835	1,435	XXX	3,055	925	950	Nombre total de logements privés occupés.....	1.
selon le mode d'occupation							
350	1,180		2,505	800	770	Possédé.....	2.
2,485	255		555	125	185	Loué.....	3.
-	-		-	-	-	Dans une réserve(2).....	4.
selon le type de logement							
160	1,210		1,650	570	930	Maison individuelle non attenante.....	5.
1,665	5		-	-	-	Appartement, 5 étages ou plus.....	6.
-	-		-	-	5	Logement mobile.....	7.
1,010	225		1,405	355	20	Tous autres types(3).....	8.
CARACTÉRISTIQUES DU MÉNAGE							
Ménages privés							
2,830	1,440		3,055	925	955	Nombre total de ménages privés.....	9.
selon la taille du ménage							
835	95		190	40	70	1 personne.....	10.
1,025	420		710	220	240	2 personnes.....	11.
475	350		730	220	210	3 personnes.....	12.
450	530		1,335	415	385	4 - 5 personnes.....	13.
45	45		90	30	50	6 - 9 personnes.....	14.
-	5		-	-	-	10 personnes ou plus.....	15.
selon le nombre de familles							
1,040	130		255	60	95	Ménage non familial.....	16.
1,780	1,295		2,775	855	840	1 famille de recensement.....	17.
20	15		25	10	15	2 familles de recensement ou plus.....	18.
Personnes dans les ménages privés							
6,540	4,550		10,010	3,095	3,155	Total.....	19.
2.3	3.2		3.3	3.3	3.3	Nombre moyen de personnes par ménage.....	20.
CARACTÉRISTIQUES DE LA FAMILLE DE RECENSEMENT							
Familles de recensement							
1,815	1,325		2,820	875	875	Nombre total de familles de recensement dans les ménages privés.....	21.
selon la taille de la famille							
940	445		730	235	265	2 personnes.....	22.
440	360		725	230	205	3 personnes.....	23.
315	355		1,040	300	255	4 personnes.....	24.
125	165		325	115	150	5 personnes ou plus.....	25.
selon la structure de la famille et la présence d'enfants							
1,475	1,190		2,620	810	815	Nombre de familles époux-épouse.....	26.
730	380		640	200	230	Sans enfants à la maison.....	27.
745	810		1,980	610	580	Avec enfants à la maison.....	28.
340	310		635	205	190	1 enfant à la maison.....	29.
290	340		1,025	290	245	2 enfants à la maison.....	30.
115	155		320	115	145	3 enfants ou plus à la maison.....	31.
Nombre de familles monoparentales.....							32.
340	135		195	65	55	Parent de sexe masculin.....	33.
60	30		45	15	15	1 enfant à la maison.....	34.
40	20		25	5	10	2 enfants à la maison.....	35.
20	5		20	5	5	3 enfants ou plus à la maison.....	36.
-	5		5	5	5	Parent de sexe féminin.....	37.
285	110		150	50	40	1 enfant à la maison.....	38.
175	50		65	30	20	2 enfants à la maison.....	39.
80	40		75	10	15	3 enfants ou plus à la maison.....	40.
25	15		15	5	5		

Voir nota, renvoi(s) et abréviation(s) sur l'encart à la fin de la publication.

Table 1. (continued)
Selected Characteristics for Census Tracts, 1986 Census - 100% data

No.	Characteristics	Ottawa - Hull 135.03	Ottawa - Hull 136.01	Ottawa - Hull 136.02	Ottawa - Hull 137.01	Ottawa - Hull 137.02	Ottawa - Hull 137.03
CENSUS FAMILY CHARACTERISTICS (concluded)							
Children in Census Families							
1.	Total number of children at home.....	890	1,845	1,115	1,305	1,010	830
by age							
2.	Under 6 years of age.....	180	295	335	285	220	100
3.	6 - 14 years.....	275	590	405	410	310	240
4.	15 - 17 years.....	120	290	125	205	140	115
5.	18 - 24 years.....	260	555	195	355	280	300
6.	25 years and over.....	60	125	45	60	55	75
7.	Average number of children per census family(4).	1.3	1.2	1.1	1.2	1.3	1.4
Persons in Private Households							
by census family status and living arrangements							
8.	Total number of persons.....	2,365	5,115	3,555	3,815	2,910	2,055
9.	Number of non-family persons.....	215	455	595	485	435	80
10.	Living with relatives (5).....	90	115	130	105	95	35
11.	Living with non-relatives only.....	80	175	330	175	180	25
12.	Living alone.....	45	160	135	200	165	25
13.	Number of family persons.....	2,155	4,660	2,955	3,330	2,475	1,975
14.	Average number of persons per census family.....	3.2	3.1	3.0	3.1	3.1	3.3
15.	Total number of persons 65 years and over.....	115	345	140	120	100	155
16.	Number of non-family persons 65 years and over.....	30	90	50	45	30	25
17.	Living with relatives (5).....	25	40	15	25	15	15
18.	Living with non-relatives only.....	5	5	5	5	-	-
19.	Living alone.....	5	45	25	15	15	15
20.	Number of family persons 65 years and over...	85	255	90	70	65	130
ECONOMIC FAMILY CHARACTERISTICS							
Economic Families							
21.	Total number of economic families in private households.....	670	1,490	1,010	1,085	795	595
by size of family							
22.	2 persons.....	205	530	390	395	295	180
23.	3 persons.....	175	375	300	260	195	135
24.	4 persons.....	190	405	235	310	185	170
25.	5 or more persons.....	100	180	85	120	120	105
Persons in Private Households							
26.	Total.....	2,365	5,115	3,555	3,815	2,910	2,055
27.	Number of unattached individuals.....	125	340	470	375	345	45
28.	Number of economic family persons.....	2,240	4,775	3,090	3,435	2,570	2,015
29.	Average number of persons per economic family...	3.3	3.2	3.1	3.2	3.2	3.4

Tableau 1. (suite)

Certaines caractéristiques des secteurs de recensement, recensement de 1986 - données intégrales

Ottawa - Hull 138	Ottawa - Hull 139	Ottawa - Hull 140.01	Ottawa - Hull 140.02	Ottawa - Hull 140.03	Ottawa - Hull 141	Caractéristiques	N°
CARACTÉRISTIQUES DE LA FAMILLE DE RECENSEMENT (fin)							
Enfants dans les familles de recensement							
1,815	1,735	XXX	4,050	1,250	1,240	Nombre total d'enfants à la maison.....	1.
selon l'âge							
540	290		1,435	395	235	Moins de 6 ans.....	2.
580	525		1,610	490	455	6 - 14 ans.....	3.
200	255		445	160	180	15 - 17 ans.....	4.
360	520		495	170	285	18 - 24 ans.....	5.
130	140		65	35	85	25 ans et plus.....	6.
1.0	1.3		1.4	1.4	1.4	Nombre moyen d'enfants par famille de recensement (4).....	7.
Personnes dans les ménages privés							
selon la situation des particuliers dans la famille de recensement et modalité de vie							
6,545	4,550		10,010	3,095	3,155	Nombre total de personnes.....	8.
1,435	300		515	160	225	Nombre de personnes hors famille.....	9.
240	110		160	55	90	Vivant avec des personnes apparentées (5).....	10.
360	100		160	60	65	Vivant avec des personnes non apparentées seulement.....	11.
835	90		195	40	70	Vivant seules.....	12.
5,105	4,245		9,490	2,940	2,930	Nombre de personnes dans les familles.....	13.
2.8	3.2		3.4	3.4	3.4	Nombre moyen de personnes par famille de recensement.....	14.
615	270		170	55	220	Nombre total de personnes de 65 ans et plus... et plus.....	15.
265	70		75	20	75	Nombre de personnes hors famille de 65 ans et plus.....	16.
35	45		50	20	35	Vivant avec des personnes apparentées (5)...	17.
10	-		10	-	5	Vivant avec des personnes non apparentées seulement.....	18.
215	25		15	-	25	Vivant seules.....	19.
350	205		90	35	145	Nombre de personnes de 65 ans et plus dans les familles.....	20.
CARACTÉRISTIQUES DE LA FAMILLE ÉCONOMIQUE							
Familles économiques							
1,865	1,320		2,810	870	870	Nombre total de familles économiques dans les ménages privés.....	21.
selon la taille de la famille							
935	420		685	215	235	2 personnes.....	22.
455	340		715	215	205	3 personnes.....	23.
325	365		1,030	305	255	4 personnes.....	24.
145	195		380	130	170	5 personnes ou plus.....	25.
Personnes dans les ménages privés							
6,540	4,545		10,005	3,095	3,155	Total.....	26.
1,195	190		355	105	140	Nombre de personnes seules.....	27.
5,345	4,355		9,655	2,995	3,015	Nombre de personnes dans la famille économique.....	28.
2.9	3.3		3.4	3.4	3.5	Nombre moyen de personnes par famille économique.....	29.

Table 1. (continued)
Selected Characteristics for Census Tracts, 1986 Census - 100% data

No.	Characteristics	Ottawa - Hull 151.01	Ottawa - Hull 151.02	Ottawa - Hull 151.03	Ottawa - Hull 160.01	Ottawa - Hull 160.02	Ottawa - Hull 160.03
POPULATION/LAND AREA							
1.	Population, 1981(1).....	4,346	2,380	2,833	1,304	6,241A	59A
2.	Population, 1986.....	5,207	3,899	3,197	1,534	5,785	64
3.	Population percentage change, 1981-1986.....	19.8%	63.8%	12.8%	17.6%	-7.3%	8.5%
4.	Land area in square kilometres, 1986.....	256.43	7.74	11.45	99.26	2.47	17.71
5.	Population density per square kilometre, 1986...	20.3	503.7	279.2	15.5	2 342.1	3.6
POPULATION CHARACTERISTICS							
6.	Total population.....	5,210	3,900	3,200	1,530	5,785	65
by sex and age							
7.	Male, total.....	2,645	2,005	1,635	790	2,895	35
8.	0 - 4 years.....	205	180	130	65	150	-
9.	5 - 9 years.....	240	160	145	55	210	5
10.	10 - 14 years.....	260	155	150	55	305	-
11.	15 - 19 years.....	215	165	170	75	360	5
12.	20 - 24 years.....	170	100	105	65	260	-
13.	25 - 34 years.....	415	305	245	115	345	5
14.	35 - 44 years.....	550	375	315	140	480	5
15.	45 - 54 years.....	265	210	165	110	465	-
16.	55 - 64 years.....	160	185	130	65	220	5
17.	65 - 74 years.....	120	135	45	40	80	-
18.	75 years and over.....	45	40	30	15	25	5
19.	Female, total.....	2,565	1,890	1,555	740	2,890	30
20.	0 - 4 years.....	205	135	125	40	140	5
21.	5 - 9 years.....	240	130	110	55	205	-
22.	10 - 14 years.....	225	125	135	60	265	5
23.	15 - 19 years.....	190	115	135	55	315	-
24.	20 - 24 years.....	165	100	90	50	250	-
25.	25 - 34 years.....	460	350	265	120	350	5
26.	35 - 44 years.....	535	350	315	150	585	10
27.	45 - 54 years.....	235	185	130	90	430	5
28.	55 - 64 years.....	155	205	125	75	195	5
29.	65 - 74 years.....	105	140	75	30	85	5
30.	75 years and over.....	45	60	55	15	60	-
by marital status							
31.	Single (never married), total.....	2,205	1,460	1,340	660	2,610	30
32.	Single (never married), 15 years of age and over.....	830	575	535	325	1,335	20
33.	Married (includes separated).....	2,800	2,290	1,710	810	2,930	30
34.	Widowed.....	140	115	115	45	130	-
35.	Divorced.....	65	35	30	20	120	-
by mother tongue							
36.	Single responses.....	5,075	3,840	3,155	1,480	5,690	65
37.	English.....	4,615	3,465	2,925	1,325	5,085	50
38.	French.....	195	175	95	55	215	-
39.	Non-official languages.....	270	200	135	100	385	15
40.	Italian.....	35	20	25	15	20	-
41.	Chinese.....	5	25	-	10	55	-
42.	German.....	85	55	30	20	90	10
43.	Arabic.....	5	-	-	-	5	-
44.	Portuguese.....	-	-	-	-	-	-
45.	Other languages.....	135	105	75	55	225	5
46.	Multiple responses.....	130	55	40	55	95	-
47.	English and French.....	80	30	35	30	30	-
48.	English and non-official language(s).....	40	30	10	15	50	-
49.	French and non-official language(s).....	-	-	-	-	5	-
50.	English, French and non-official language(s).....	5	-	-	5	5	-
51.	Non-official languages.....	-	-	-	-	-	-

Tableau 1. (suite)

Certains caractéristiques des secteurs de recensement, recensement de 1986 - données intégrales

Ottawa - Hull 160.04	Ottawa - Hull 161	Ottawa - Hull 162	Ottawa - Hull 170.01	Ottawa - Hull 170.02	Ottawa - Hull 170.03	Caractéristiques	N°
						POPULATION/SUPERFICIE	
3,537A	1,312	7,275	3,117	542A	1,471A	Population, 1981(1).....	1.
8,738	2,389	9,009	4,108	2,365	4,292	Population, 1986.....	2.
147.0%	82.1%	23.8%	31.8%	336.5%	191.8%	Taux de variation de la population, 1981-1986...	3.
3.07	6.45	6.32	2.90	7.38	1.32	Superficie en kilomètres carrés, 1986.....	4.
2 846,3	370,4	1 425,5	1 416,6	320,6	3 251,5	Densité de la population par kilomètre carré, 1986.....	5.
						CARACTÉRISTIQUES DE LA POPULATION	
8,740	2,390	9,010	4,110	2,365	4,295	Population totale.....	6.
						selon le sexe et l'âge	
4,400	1,195	4,540	2,120	1,195	2,170	Hommes, total.....	7.
500	135	510	250	125	195	0 - 4 ans.....	8.
435	140	485	230	100	225	5 - 9 ans.....	9.
420	115	430	200	100	210	10 - 14 ans.....	10.
285	75	345	170	85	195	15 - 19 ans.....	11.
265	45	275	115	95	130	20 - 24 ans.....	12.
980	175	950	430	290	385	25 - 34 ans.....	13.
1,005	330	910	460	230	515	35 - 44 ans.....	14.
335	105	400	180	110	215	45 - 54 ans.....	15.
115	40	145	50	40	65	55 - 64 ans.....	16.
45	30	65	30	20	20	65 - 74 ans.....	17.
10	10	15	5	5	5	75 ans et plus.....	18.
4,335	1,190	4,465	1,990	1,170	2,120	Femmes, total.....	19.
495	135	475	235	120	210	0 - 4 ans.....	20.
420	110	480	210	85	210	5 - 9 ans.....	21.
375	100	435	160	95	200	10 - 14 ans.....	22.
275	105	320	140	80	170	15 - 19 ans.....	23.
295	50	260	95	115	135	20 - 24 ans.....	24.
1,110	235	1,085	505	295	450	25 - 34 ans.....	25.
910	300	845	420	215	470	35 - 44 ans.....	26.
260	70	340	145	95	180	45 - 54 ans.....	27.
125	35	140	55	40	65	55 - 64 ans.....	28.
60	45	70	20	25	25	65 - 74 ans.....	29.
20	10	30	5	10	5	75 ans et plus.....	30.
						selon l'état matrimonial	
3,800	1,040	4,080	1,840	990	1,910	Célibataires (jamais marié(e)s), total.....	31.
1,150	300	1,265	555	365	650	Célibataires (jamais marié(e)s), 15 ans et plus.....	32.
4,720	1,305	4,715	2,165	1,305	2,305	Marié(e)s (comprend séparé(e)s).....	33.
105	35	115	45	40	40	Veufs (ves).....	34.
115	10	100	50	35	40	Divorcé(e)s.....	35.
						selon la langue maternelle	
8,525	2,300	8,740	3,895	2,210	4,095	Réponses uniques.....	36.
7,095	1,900	7,630	2,265	1,360	2,560	Anglais.....	37.
525	120	540	1,440	685	1,220	Français.....	38.
900	280	570	195	170	315	Langues non officielles.....	39.
40	15	65	25	15	10	Italien.....	40.
240	80	75	5	20	40	Chinois.....	41.
105	20	75	20	15	25	Allemand.....	42.
30	15	10	20	10	15	Arabe.....	43.
5	5	10	5	-	5	Portugais.....	44.
485	140	330	115	100	215	Autres langues.....	45.
215	90	265	210	160	200	Réponses multiples.....	46.
110	40	155	170	100	130	Anglais et français.....	47.
85	40	100	35	50	60	Anglais et langue(s) non officielle(s).....	48.
-	5	-	-	-	5	Français et langue(s) non officielle(s).....	49.
15	5	15	5	5	10	Anglais, français et langue(s) non officielle(s).....	50.
5	-	-	-	-	-	Langues non officielles.....	51.

Table 1. (continued)
Selected Characteristics for Census Tracts, 1986 Census - 100% data

No.	Characteristics	Ottawa - Hull 151.01	Ottawa - Hull 151.02	Ottawa - Hull 151.03	Ottawa - Hull 160.01	Ottawa - Hull 160.02	Ottawa - Hull 160.03
DWELLING CHARACTERISTICS							
1.	Total number of occupied private dwellings.....	1,630	1,295	1,010	485	1,805	25
by tenure							
2.	Owned.....	1,480	1,185	865	415	1,290	15
3.	Rented.....	150	115	150	70	520	10
4.	On reserve (2).....	-	-	-	-	-	-
by type of dwelling							
5.	Single-detached house.....	1,500	1,070	860	470	815	25
6.	Apartment, 5 or more storeys.....	-	-	-	-	80	-
7.	Movable dwelling.....	100	-	-	-	-	-
8.	All other types (3).....	35	220	150	15	915	-
HOUSEHOLD CHARACTERISTICS							
Private Households							
9.	Total number of private households.....	1,630	1,295	1,005	485	1,805	25
by size of household							
10.	1 person.....	155	110	115	50	185	-
11.	2 persons.....	430	465	245	135	455	5
12.	3 persons.....	340	250	210	90	375	5
13.	4 - 5 persons.....	645	440	420	190	735	5
14.	6 - 9 persons.....	55	35	25	20	55	-
15.	10 or more persons.....	-	5	-	-	-	-
by number of families							
16.	Non-family household.....	190	140	130	60	250	10
17.	1 census family.....	1,425	1,140	875	415	1,540	15
18.	2 or more census families.....	15	15	5	5	15	-
Persons in Private Households							
19.	Total.....	5,180	3,885	3,160	1,525	5,730	60
20.	Average number of persons per household.....	3.2	3.0	3.1	3.2	3.2	2.7
CENSUS FAMILY CHARACTERISTICS							
Census families							
21.	Total number of census families in private households.....	1,455	1,170	880	425	1,570	15
by size of family							
22.	2 persons.....	465	465	245	140	455	5
23.	3 persons.....	325	250	220	90	375	-
24.	4 persons.....	455	325	280	130	505	5
25.	5 or more persons.....	210	125	135	65	240	-
by family structure and presence of children							
26.	Number of husband-wife families.....	1,355	1,115	815	385	1,370	10
27.	With no children at home.....	405	435	215	125	355	5
28.	With children at home.....	955	680	600	260	1,015	10
29.	1 child at home.....	300	230	190	75	290	-
30.	2 children at home.....	450	325	275	125	485	5
31.	3 or more children at home.....	210	125	135	60	240	-
32.	Number of lone-parent families.....	105	50	70	40	200	-
33.	Male parent.....	35	10	15	10	40	-
34.	1 child at home.....	20	5	5	5	20	-
35.	2 children at home.....	5	5	5	5	20	-
36.	3 or more children at home.....	5	-	5	5	-	-
37.	Female parent.....	75	45	45	30	160	-
38.	1 child at home.....	40	25	25	15	80	-
39.	2 children at home.....	25	15	20	10	65	-
40.	3 or more children at home.....	10	5	5	5	20	-

See note(s), footnote(s) and abbreviation(s) on foldout at end of publication.

Tableau 1. (suite)

Certains caractéristiques des secteurs de recensement, recensement de 1986 - données intégrales

Ottawa - Hull 160.04	Ottawa - Hull 161	Ottawa - Hull 162	Ottawa - Hull 170.01	Ottawa - Hull 170.02	Ottawa - Hull 170.03	Caractéristiques	N°
CARACTÉRISTIQUES DU LOGEMENT							
2,740	695	2,615	1,185	760	1,205	Nombre total de logements privés occupés.....	1.
selon le mode d'occupation							
1,860	675	2,315	1,075	625	1,095	Possédé.....	2.
875	25	300	110	140	110	Loué.....	3.
-	-	-	-	-	-	Dans une réserve(2).....	4.
selon le type de logement							
1,460	625	1,450	650	470	1,060	Maison individuelle non attenante.....	5.
-	-	-	-	-	-	Appartement, 5 étages ou plus.....	6.
-	-	-	-	85	-	Logement mobile.....	7.
1,280	70	1,165	530	210	145	Tous autres types (3).....	8.
CARACTÉRISTIQUES DU MÉNAGE							
Ménages privés							
2,740	700	2,620	1,185	765	1,205	Nombre total de ménages privés.....	9.
selon la taille du ménage							
210	45	100	55	85	35	1 personne.....	10.
730	155	555	245	225	250	2 personnes.....	11.
615	130	590	250	150	260	3 personnes.....	12.
1,115	345	1,275	600	270	605	4 - 5 personnes.....	13.
70	25	90	35	35	60	6 - 9 personnes.....	14.
-	-	-	-	-	-	10 personnes ou plus.....	15.
selon le nombre de familles							
315	55	145	75	120	55	Ménage non familial.....	16.
2,395	635	2,460	1,095	635	1,135	1 famille de recensement.....	17.
25	5	15	15	15	20	2 familles de recensement ou plus.....	18.
Personnes dans les ménages privés							
8,675	2,370	8,960	4,070	2,360	4,265	Total.....	19.
3.2	3.4	3.4	3.4	3.1	3.5	Nombre moyen de personnes par ménage.....	20.
CARACTÉRISTIQUES DE LA FAMILLE DE RECENSEMENT							
Familles de recensement							
2,450	650	2,490	1,125	660	1,170	Nombre total de familles de recensement dans les ménages privés.....	21.
selon la taille de la famille							
725	170	590	260	220	275	2 personnes.....	22.
615	125	600	260	155	255	3 personnes.....	23.
835	260	955	455	190	460	4 personnes.....	24.
270	95	340	150	90	180	5 personnes ou plus.....	25.
selon la structure de la famille et la présence d'enfants							
2,225	630	2,260	1,045	620	1,120	Nombre de familles époux-épouse.....	26.
620	155	495	215	205	255	Sans enfants à la maison.....	27.
1,610	475	1,775	830	415	865	Avec enfants à la maison.....	28.
520	120	515	225	140	235	1 enfant à la maison.....	29.
820	255	925	450	185	450	2 enfants à la maison.....	30.
265	95	340	150	95	175	3 enfants ou plus à la maison.....	31.
Nombre de familles monoparentales.....							32.
225	25	220	80	35	50	Parent de sexe masculin.....	33.
55	10	50	15	5	20	1 enfant à la maison.....	34.
25	-	20	10	5	10	2 enfants à la maison.....	35.
25	-	15	5	5	5	3 enfants ou plus à la maison.....	36.
5	5	10	-	-	5	Parent de sexe féminin.....	37.
170	15	170	65	30	35	1 enfant à la maison.....	38.
90	10	70	35	15	15	2 enfants à la maison.....	39.
70	5	70	25	10	15	3 enfants ou plus à la maison.....	40.
15	-	25	-	5	10		

Table 1. (continued)
Selected Characteristics for Census Tracts, 1986 Census - 100% data

No.	Characteristics	Ottawa - Hull 151.01	Ottawa - Hull 151.02	Ottawa - Hull 151.03	Ottawa - Hull 160.01	Ottawa - Hull 160.02	Ottawa - Hull 160.03
CENSUS FAMILY CHARACTERISTICS (concluded)							
Children in Census Families							
1.	Total number of children at home.....	2,025	1,370	1,265	590	2,365	20
by age							
2.	Under 6 years of age.....	505	375	315	125	355	5
3.	6 - 14 years.....	850	510	485	200	895	5
4.	15 - 17 years.....	250	165	195	75	405	5
5.	18 - 24 years.....	350	265	220	135	625	5
6.	25 years and over.....	70	55	50	55	75	-
7.	Average number of children per census family(4).	1.4	1.2	1.4	1.4	1.5	1.3
Persons in Private Households							
by census family status and living arrangements							
8.	Total number of persons.....	5,185	3,885	3,165	1,525	5,735	60
9.	Number of non-family persons.....	345	235	195	125	430	10
10.	Living with relatives (5).....	105	80	45	40	100	5
11.	Living with non-relatives only.....	85	40	40	40	145	5
12.	Living alone.....	155	105	110	50	185	5
13.	Number of family persons.....	4,840	3,650	2,970	1,400	5,305	45
14.	Average number of persons per census family.....	3.3	3.1	3.4	3.3	3.4	3.2
15.	Total number of persons 65 years and over.....	320	370	185	100	245	5
16.	Number of non-family persons 65 years and over.....	105	85	70	25	95	-
17.	Living with relatives (5).....	45	25	15	20	25	-
18.	Living with non-relatives only.....	10	-	-	5	-	-
19.	Living alone.....	55	55	55	5	65	-
20.	Number of family persons 65 years and over..	210	285	110	70	150	5
ECONOMIC FAMILY CHARACTERISTICS							
Economic Families..							
21.	Total number of economic families in private households.....	1,460	1,170	885	430	1,570	15
by size of family							
22.	2 persons.....	440	450	235	140	435	5
23.	3 persons.....	330	245	215	90	365	5
24.	4 persons.....	445	325	290	125	510	5
25.	5 or more persons.....	245	145	145	70	270	5
Persons in Private Households							
26.	Total.....	5,180	3,885	3,165	1,525	5,735	60
27.	Number of unattached individuals.....	240	155	150	85	330	10
28.	Number of economic family persons.....	4,940	3,735	3,010	1,440	5,405	50
29.	Average number of persons per economic family...	3.4	3.2	3.4	3.4	3.4	3.3

Tableau 1. (suite)
Certaines caractéristiques des secteurs de recensement, recensement de 1986 - données intégrales

Ottawa - Hull 160.04	Ottawa - Hull 161	Ottawa - Hull 162	Ottawa - Hull 170.01	Ottawa - Hull 170.02	Ottawa - Hull 170.03	Caractéristiques	N°
CARACTÉRISTIQUES DE LA FAMILLE DE RECENSEMENT (fin)							
Enfants dans les familles de recensement							
3,370	980	3,835	1,725	875	1,805	Nombre total d'enfants à la maison.....	1.
selon l'âge							
1,165	320	1,180	575	270	500	Moins de 6 ans.....	2.
1,455	405	1,605	690	350	750	6 - 14 ans.....	3.
365	125	415	185	95	220	15 - 17 ans.....	4.
335	105	550	235	140	300	18 - 24 ans.....	5.
50	20	80	35	20	40	25 ans et plus.....	6.
1.4	1.5	1.5	1.5	1.3	1.5	Nombre moyen d'enfants par famille de recensement (4).....	7.
Personnes dans les ménages privés							
selon la situation des particuliers dans la famille de recensement et modalité de vie							
8,675	2,370	8,960	4,065	2,360	4,270	Nombre total de personnes.....	8.
630	110	375	180	205	175	Nombre de personnes hors famille.....	9.
180	40	160	80	65	85	Vivant avec des personnes apparentées (5).....	10.
240	25	115	50	60	55	Vivant avec des personnes non apparentées seulement.....	11.
215	45	105	50	80	35	Vivant seules.....	12.
8,040	2,260	8,585	3,890	2,155	4,090	Nombre de personnes dans les familles.....	13.
3.3	3.5	3.5	3.5	3.3	3.5	Nombre moyen de personnes par famille de recensement.....	14.
135	90	175	60	60	55	Nombre total de personnes de 65 ans et plus... et plus.....	15.
55	30	55	25	30	20	Nombre de personnes hors famille de 65 ans et plus.....	16.
45	15	35	15	25	15	Vivant avec des personnes apparentées (5).....	17.
-	5	5	5	-	5	Vivant avec des personnes non apparentées seulement.....	18.
10	10	15	5	10	-	Vivant seules.....	19.
80	60	125	35	30	30	Nombre de personnes de 65 ans et plus dans les familles.....	20.
CARACTÉRISTIQUES DE LA FAMILLE ÉCONOMIQUE							
Familles économiques							
2,450	645	2,485	1,120	655	1,160	Nombre total de familles économiques dans les ménages privés.....	21.
selon la taille de la famille							
700	150	555	240	210	245	2 personnes.....	22.
595	130	585	250	150	255	3 personnes.....	23.
830	245	955	445	185	450	4 personnes.....	24.
325	115	390	185	110	210	5 personnes ou plus.....	25.
Personnes dans les ménages privés							
8,675	2,370	8,960	4,065	2,360	4,270	Total.....	26.
455	75	220	105	145	90	Nombre de personnes seules.....	27.
8,225	2,300	8,745	3,965	2,220	4,175	Nombre de personnes dans la famille économique.....	28.
3.4	3.6	3.5	3.5	3.4	3.6	Nombre moyen de personnes par famille économique.....	29.

Voir note, renvoi(s) et abréviation(s) sur l'encart à la fin de la publication.

Table 1. (continued)
Selected Characteristics for Census Tracts, 1986 Census - 100% data

No.	Characteristics	Ottawa - Hull 170.04	Ottawa - Hull 170.05	Ottawa - Hull 171.01	Ottawa - Hull 171.02	Ottawa - Hull 180	Ottawa - Hull 181
POPULATION/LAND AREA							
1.	Population, 1981(1).....	3,376A	515A	3,540A	3,616A	4,233	6,246
2.	Population, 1986.....	4,443	3,259	4,081	4,450	5,194	7,216
3.	Population percentage change, 1981-1986.....	31.6%	532.8%	15.3%	23.1%	22.7%	15.5%
4.	Land area in square kilometres, 1986.....	1.35	0.91	165.80	134.72	22.56	276.71
5.	Population density per square kilometre, 1986...	3 291.1	3 581.3	24.6	33.0	230.2	26.1
POPULATION CHARACTERISTICS							
6.	Total population.....	4,445	3,250	4,080	4,450	5,190	7,215
by sex and age							
7.	Male, total.....	2,230	1,655	2,150	2,260	2,610	3,695
8.	0 - 4 years.....	250	240	190	170	215	310
9.	5 - 9 years.....	245	185	170	165	210	320
10.	10 - 14 years.....	205	145	155	220	200	315
11.	15 - 19 years.....	180	95	190	215	215	295
12.	20 - 24 years.....	115	65	195	160	230	305
13.	25 - 34 years.....	360	395	400	355	480	700
14.	35 - 44 years.....	555	380	365	400	445	625
15.	45 - 54 years.....	250	100	225	270	265	335
16.	55 - 64 years.....	60	30	160	145	175	220
17.	65 - 74 years.....	20	15	75	105	110	155
18.	75 years and over.....	5	-	35	45	65	120
19.	Female, total.....	2,210	1,605	1,930	2,190	2,585	3,525
20.	0 - 4 years.....	210	205	155	155	215	285
21.	5 - 9 years.....	210	195	155	160	185	305
22.	10 - 14 years.....	245	140	170	185	190	285
23.	15 - 19 years.....	190	80	160	160	195	285
24.	20 - 24 years.....	100	80	150	165	210	270
25.	25 - 34 years.....	475	465	375	375	515	725
26.	35 - 44 years.....	510	325	340	415	415	570
27.	45 - 54 years.....	185	65	205	225	230	275
28.	55 - 64 years.....	50	25	115	140	185	230
29.	65 - 74 years.....	15	10	80	100	145	150
30.	75 years and over.....	10	-	30	105	100	145
by marital status							
31.	Single (never married), total.....	1,995	1,445	1,800	1,875	2,155	3,135
32.	Single (never married), 15 years of age and over.....	635	325	810	815	935	1,320
33.	Married (includes separated).....	2,385	1,780	2,140	2,325	2,740	3,755
34.	Widowed.....	35	15	95	190	240	265
35.	Divorced.....	25	20	50	60	55	55
by mother tongue							
36.	Single responses.....	4,250	3,125	3,830	4,215	4,840	6,875
37.	English.....	2,840	1,980	1,795	1,975	1,060	1,275
38.	French.....	1,245	980	1,865	2,075	3,735	5,475
39.	Non-official languages.....	165	170	170	165	50	120
40.	Italian.....	15	5	25	10	5	15
41.	Chinese.....	25	30	-	10	10	5
42.	German.....	35	25	25	55	5	30
43.	Arabic.....	-	-	5	5	5	5
44.	Portuguese.....	10	5	-	-	-	-
45.	Other languages.....	85	105	125	90	20	60
46.	Multiple responses.....	195	135	250	235	355	345
47.	English and French.....	165	95	230	200	340	315
48.	English and non-official language(s).....	25	30	20	20	10	20
49.	French and non-official language(s).....	5	-	5	5	-	-
50.	English, French and non-official language(s).....	5	5	-	10	5	5
51.	Non-official languages.....	-	-	-	-	-	-

Tableau 1. (suite)

Certaines caractéristiques des secteurs de recensement, recensement de 1986 - données intégrales

Ottawa - Hull 190	Ottawa - Hull 191	Ottawa - Hull 200	Ottawa - Hull 201	Ottawa - Hull 300	Ottawa - Hull 301	Caractéristiques	N°
						POPULATION/SUPERFICIE	
5,694	3,666	6,351	2,701	3,629A	3,207A	Population, 1981(1).....	1.
6,682	4,515	7,040	3,231	4,334	3,463	Population, 1986.....	2.
17.4%	23.2%	10.8%	19.6%	19.4%	8.0%	Taux de variation de la population, 1981-1986...	3.
239.63	140.20	406.58	4.74	258.19	252.73	Superficie en kilomètres carrés, 1986.....	4.
27.9	32.2	17.3	681.6	16.8	13.7	Densité de la population par kilomètre carré, 1986.....	5.
						CARACTÉRISTIQUES DE LA POPULATION	
6,680	4,515	7,040	3,230	4,335	3,465	Population totale.....	6.
						selon le sexe et l'âge	
3,425	2,285	3,655	1,600	2,260	1,760	Hommes, total.....	7.
295	200	275	100	200	140	0 - 4 ans.....	8.
270	215	280	150	180	140	5 - 9 ans.....	9.
260	175	310	155	205	160	10 - 14 ans.....	10.
290	170	315	150	190	125	15 - 19 ans.....	11.
270	175	300	85	155	105	20 - 24 ans.....	12.
565	375	525	160	330	290	25 - 34 ans.....	13.
585	430	680	340	455	330	35 - 44 ans.....	14.
385	265	440	205	255	175	45 - 54 ans.....	15.
260	150	285	140	150	155	55 - 64 ans.....	16.
165	95	180	95	100	80	65 - 74 ans.....	17.
75	50	75	30	45	60	75 ans et plus.....	18.
3,255	2,230	3,385	1,630	2,075	1,705	Femmes, total.....	19.
265	195	265	105	165	155	0 - 4 ans.....	20.
225	195	285	130	170	145	5 - 9 ans.....	21.
235	190	260	170	190	130	10 - 14 ans.....	22.
250	175	275	125	150	130	15 - 19 ans.....	23.
275	155	215	90	120	100	20 - 24 ans.....	24.
575	405	545	200	360	290	25 - 34 ans.....	25.
555	395	665	355	435	290	35 - 44 ans.....	26.
330	210	350	175	205	170	45 - 54 ans.....	27.
255	150	280	140	140	130	55 - 64 ans.....	28.
160	100	160	90	100	105	65 - 74 ans.....	29.
125	50	90	55	45	60	75 ans et plus.....	30.
						selon l'état matrimonial	
2,755	1,920	2,930	1,350	1,850	1,395	Célibataires (jamais marié(e)s), total.....	31.
1,205	745	1,260	550	745	520	Célibataires (jamais marié(e)s), 15 ans et plus.....	32.
3,595	2,435	3,870	1,755	2,355	1,915	Marié(e)s (comprend séparé(e)s).....	33.
245	120	160	95	90	120	Veufs(ves).....	34.
85	40	85	30	45	35	Divorcé(e)s.....	35.
						selon la langue maternelle	
6,435	4,390	6,905	3,155	4,255	3,395	Réponses uniques.....	36.
5,525	3,985	6,335	2,895	3,920	3,220	Anglais.....	37.
515	180	220	90	115	110	Français.....	38.
395	230	355	175	225	65	Langues non officielles.....	39.
50	45	50	15	25	5	Italien.....	40.
5	5	-	-	5	-	Chinois.....	41.
75	50	85	60	65	25	Allemand.....	42.
20	-	10	-	-	-	Arabe.....	43.
35	5	5	5	5	-	Portugais.....	44.
215	125	215	95	125	35	Autres langues.....	45.
245	125	135	75	80	65	Réponses multiples.....	46.
170	80	65	50	40	40	Anglais et français.....	47.
70	40	50	20	30	20	Anglais et langue(s) non officielle(s).....	48.
-	-	-	5	-	-	Français et langue(s) non officielle(s).....	49.
5	-	10	5	10	10	Anglais, français et langue(s) non officielle(s).....	50.
-	-	-	-	-	-	Langues non officielles.....	51.

Table 1. (continued)
Selected Characteristics for Census Tracts, 1986 Census - 100% data

No.	Characteristics	Ottawa - Hull 170.04	Ottawa - Hull 170.05	Ottawa - Hull 171.01	Ottawa - Hull 171.02	Ottawa - Hull 180	Ottawa - Hull 181
DWELLING CHARACTERISTICS							
1.	Total number of occupied private dwellings.....	1,225	950	1,215	1,355	1,690	2,175
by tenure							
2.	Owned.....	1,145	570	1,040	1,175	1,245	1,890
3.	Rented.....	80	380	170	180	445	290
4.	On reserve (2).....	-	-	-	-	-	-
by type of dwelling							
5.	Single-detached house.....	1,060	635	1,125	1,255	1,195	1,885
6.	Apartment, 5 or more storeys.....	-	-	-	5	-	-
7.	Movable dwelling.....	-	-	5	5	20	100
8.	All other types (3).....	165	315	80	95	470	185
HOUSEHOLD CHARACTERISTICS							
Private Households							
9.	Total number of private households.....	1,225	950	1,215	1,355	1,690	2,175
by size of household							
10.	1 person.....	25	20	100	140	215	220
11.	2 persons.....	210	190	300	355	460	550
12.	3 persons.....	290	260	275	280	390	435
13.	4 - 5 persons.....	650	450	480	530	575	880
14.	6 - 9 persons.....	50	30	60	50	50	90
15.	10 or more persons.....	-	-	-	-	-	-
by number of families							
16.	Non-family household.....	35	40	130	185	265	285
17.	1 census family.....	1,175	900	1,070	1,160	1,405	1,875
18.	2 or more census families.....	15	10	15	20	15	15
Persons in Private Households							
19.	Total.....	4,400	3,250	3,990	4,295	5,080	6,985
20.	Average number of persons per household.....	3.6	3.4	3.3	3.2	3.0	3.2
CENSUS FAMILY CHARACTERISTICS							
Census families							
21.	Total number of census families in private households.....	1,200	915	1,095	1,190	1,435	1,910
by size of family							
22.	2 persons.....	235	205	325	365	475	570
23.	3 persons.....	300	255	265	280	370	410
24.	4 persons.....	490	350	325	365	425	615
25.	5 or more persons.....	180	110	185	180	170	315
by family structure and presence of children							
26.	Number of husband-wife families.....	1,150	860	1,020	1,115	1,295	1,785
With no children at home.....							
27.	210	185	280	325	395	500
With children at home.....							
28.	935	675	740	790	905	1,280
1 child at home.....							
29.	270	225	240	260	325	375
2 children at home.....							
30.	490	345	320	350	410	595
3 or more children at home.....							
31.	175	110	180	180	165	310
Number of lone-parent families.....							
32.	55	55	80	75	140	125
Male parent.....							
33.	15	5	30	20	40	45
1 child at home.....							
34.	5	5	20	10	20	20
2 children at home.....							
35.	5	5	10	5	10	10
3 or more children at home.....							
36.	5	-	5	5	5	10
Female parent.....							
37.	45	45	45	55	100	85
1 child at home.....							
38.	15	20	30	30	55	45
2 children at home.....							
39.	20	25	15	15	30	25
3 or more children at home.....							
40.	5	5	-	10	15	10

Tableau 1. (suite)

Certaines caractéristiques des secteurs de recensement, recensement de 1986 - données intégrales

Ottawa - Hull 190	Ottawa - Hull 191	Ottawa - Hull 200	Ottawa - Hull 201	Ottawa - Hull 300	Ottawa - Hull 301	Caractéristiques	N°
CARACTÉRISTIQUES DU LOGEMENT							
2, 105	1, 390	2, 195	1, 030	1, 345	1, 135	Nombre total de logements privés occupés.....	1.
selon le mode d'occupation							
1, 845	1, 230	1, 940	920	1, 210	1, 010	Possédé.....	2.
260	155	260	115	135	120	Loué.....	3.
-	-	-	-	-	-	Dans une réserve (2).....	4.
selon le type de logement							
1, 975	1, 325	2, 055	965	1, 285	1, 085	Maison individuelle non attenante.....	5.
-	-	-	-	-	-	Appartement, 5 étages ou plus.....	6.
70	5	15	-	10	25	Logement mobile.....	7.
65	60	125	65	50	30	Tous autres types (3).....	8.
CARACTÉRISTIQUES DU MÉNAGE							
Ménages privés							
2, 105	1, 390	2, 195	1, 035	1, 345	1, 135	Nombre total de ménages privés.....	9.
selon la taille du ménage							
220	130	190	120	110	125	1 personne.....	10.
615	370	700	260	395	355	2 personnes.....	11.
410	260	410	210	240	230	3 personnes.....	12.
760	550	800	410	540	385	4 - 5 personnes.....	13.
100	75	95	30	60	45	6 - 9 personnes.....	14.
-	5	5	-	-	-	10 personnes ou plus.....	15.
selon le nombre de familles							
275	160	260	135	150	145	Ménage non familial.....	16.
1, 800	1, 215	1, 915	890	1, 185	985	1 famille de recensement.....	17.
25	15	20	5	15	5	2 familles de recensement ou plus.....	18.
Personnes dans les ménages privés							
6, 570	4, 470	6, 895	3, 225	4, 315	3, 455	Total.....	19.
3.1	3.2	3.1	3.1	3.2	3.0	Nombre moyen de personnes par ménage.....	20.
CARACTÉRISTIQUES DE LA FAMILLE DE RECENSEMENT							
Familles de recensement							
1, 850	1, 240	1, 955	900	1, 205	1, 000	Nombre total de familles de recensement dans les ménages privés.....	21.
selon la taille de la famille							
650	390	710	270	405	370	2 personnes.....	22.
400	250	395	205	225	225	3 personnes.....	23.
540	415	575	290	385	255	4 personnes.....	24.
260	180	275	135	190	150	5 personnes ou plus.....	25.
selon la structure de la famille et la présence d'enfants							
1, 720	1, 175	1, 850	850	1, 130	920	Nombre de familles époux-épouse.....	26.
580	360	645	240	365	330	Sans enfants à la maison.....	27.
1, 145	815	1, 205	605	765	595	Avec enfants à la maison.....	28.
360	230	365	190	200	205	1 enfant à la maison.....	29.
525	405	565	280	375	245	2 enfants à la maison.....	30.
255	180	280	135	190	145	3 enfants ou plus à la maison.....	31.
Nombre de familles monoparentales.....							32.
125	65	110	50	80	75	Parent de sexe masculin.....	33.
35	15	25	15	25	25	1 enfant à la maison.....	34.
15	5	20	10	15	15	2 enfants à la maison.....	35.
10	5	5	5	5	5	3 enfants ou plus à la maison.....	36.
5	-	-	-	5	5	Parent de sexe féminin.....	37.
95	50	80	35	55	50	1 enfant à la maison.....	38.
50	25	45	20	25	35	2 enfants à la maison.....	39.
30	15	25	15	20	15	3 enfants ou plus à la maison.....	40.
15	10	15	5	5	5		

Voir nota, renvoi(s) et abréviation(s) sur l'encart à la fin de la publication.

Table 1. (continued)
Selected Characteristics for Census Tracts, 1986 Census - 100% data

No.	Characteristics	Ottawa - Hull 170.04	Ottawa - Hull 170.05	Ottawa - Hull 171.01	Ottawa - Hull 171.02	Ottawa - Hull 180	Ottawa - Hull 181
CENSUS FAMILY CHARACTERISTICS (concluded)							
Children in Census Families							
1.	Total number of children at home.....	1,915	1,355	1,595	1,670	1,905	2,790
by age							
2.	Under 6 years of age.....	545	525	400	395	535	720
3.	6 - 14 years.....	795	590	560	650	660	1,070
4.	15 - 17 years.....	240	115	195	245	245	335
5.	18 - 24 years.....	295	115	345	310	370	525
6.	25 years and over.....	35	15	100	80	105	140
7.	Average number of children per census family(4).....	1.6	1.5	1.5	1.4	1.3	1.5
Persons in Private Households							
by census family status and living arrangements							
8.	Total number of persons.....	4,395	3,250	3,985	4,295	5,085	6,985
9.	Number of non-family persons.....	135	115	275	320	445	505
10.	Living with relatives (5).....	70	45	100	100	140	150
11.	Living with non-relatives only.....	40	50	75	80	90	130
12.	Living alone.....	25	20	100	140	215	220
13.	Number of family persons.....	4,260	3,135	3,715	3,975	4,635	6,480
14.	Average number of persons per census family.....	3.5	3.4	3.4	3.3	3.2	3.4
15.	Total number of persons 65 years and over.....	45	30	200	245	340	400
16.	Number of non-family persons 65 years and over.....	20	15	60	100	130	120
17.	Living with relatives (5).....	15	10	15	25	35	45
18.	Living with non-relatives only.....	-	5	-	10	5	10
19.	Living alone.....	-	-	40	55	85	70
20.	Number of family persons 65 years and over.....	25	20	140	150	210	275
ECONOMIC FAMILY CHARACTERISTICS							
Economic Families							
21.	Total number of economic families in private households.....	1,195	910	1,100	1,195	1,450	1,925
by size of family							
22.	2 persons.....	215	185	300	355	455	545
23.	3 persons.....	290	250	265	275	375	425
24.	4 persons.....	490	350	325	355	420	615
25.	5 or more persons.....	200	125	205	210	195	335
Persons in Private Households							
26.	Total.....	4,395	3,250	3,985	4,295	5,080	6,985
27.	Number of unattached individuals.....	65	70	170	220	305	350
28.	Number of economic family persons.....	4,330	3,180	3,820	4,080	4,775	6,630
29.	Average number of persons per economic family.....	3.6	3.5	3.5	3.4	3.3	3.4

Tableau 1. (suite)

Certaines caractéristiques des secteurs de recensement, recensement de 1986 - données intégrales

Ottawa - Hull 190	Ottawa - Hull 191	Ottawa - Hull 200	Ottawa - Hull 201	Ottawa - Hull 300	Ottawa - Hull 301	Caractéristiques	N°
CARACTÉRISTIQUES DE LA FAMILLE DE RECENSEMENT (fin)							
Enfants dans les familles de recensement							
2,460	1,755	2,615	1,275	1,685	1,290	Nombre total d'enfants à la maison.....	1.
selon l'âge							
640	455	645	255	420	350	Moins de 6 ans.....	2.
880	680	1,000	545	670	510	6 - 14 ans.....	3.
325	220	340	165	225	165	15 - 17 ans.....	4.
500	320	520	245	285	190	18 - 24 ans.....	5.
115	75	105	65	90	70	25 ans et plus.....	6.
1.3	1.4	1.3	1.4	1.4	1.3	Nombre moyen d'enfants par famille de recensement (4).....	7.
Personnes dans les ménages privés							
selon la situation des particuliers dans la famille de recensement et modalité de vie							
6,570	4,465	6,900	3,220	4,315	3,455	Nombre total de personnes.....	8.
535	295	475	200	285	240	Nombre de personnes hors famille.....	9.
190	85	150	40	85	65	Vivant avec des personnes apparentées (5).....	10.
120	80	135	40	95	50	Vivant avec des personnes non apparentées seulement.....	11.
220	130	195	120	105	125	Vivant seules.....	12.
6,035	4,175	6,425	3,025	4,025	3,210	Nombre de personnes dans les familles.....	13.
3.3	3.4	3.3	3.4	3.3	3.2	Nombre moyen de personnes par famille de recensement.....	14.
470	290	500	265	285	300	Nombre total de personnes de 65 ans et plus... et plus.....	15.
165	100	145	80	85	90	Nombre de personnes hors famille de 65 ans et plus.....	16.
55	25	60	15	25	25	Vivant avec des personnes apparentées (5).....	17.
10	5	10	-	15	-	Vivant avec des personnes non apparentées seulement.....	18.
100	70	75	65	50	65	Vivant seules.....	19.
305	190	355	190	200	205	Nombre de personnes de 65 ans et plus dans les familles.....	20.
CARACTÉRISTIQUES DE LA FAMILLE ÉCONOMIQUE							
Familles économiques							
1,865	1,245	1,970	905	1,210	1,005	Nombre total de familles économiques dans les ménages privés.....	21.
selon la taille de la famille							
620	370	680	265	390	355	2 personnes.....	22.
405	255	405	205	235	230	3 personnes.....	23.
520	415	570	295	375	245	4 personnes.....	24.
310	205	315	145	215	165	5 personnes ou plus.....	25.
Personnes dans les ménages privés							
6,570	4,465	6,900	3,225	4,315	3,455	Total.....	26.
340	210	325	160	200	180	Nombre de personnes seules.....	27.
6,230	4,260	6,570	3,060	4,110	3,275	Nombre de personnes dans la famille économique.....	28.
3.3	3.4	3.3	3.4	3.4	3.3	Nombre moyen de personnes par famille économique.....	29.

Table 1. (continued)
Selected Characteristics for Census Tracts, 1986 Census - 100% data

No.	Characteristics	Ottawa - Hull 302	Ottawa - Hull 500	Ottawa - Hull 501	Ottawa - Hull 502	Ottawa - Hull 503	Ottawa - Hull 504
POPULATION/LAND AREA							
1.	Population, 1981(1).....	3,093A	2,576	2,631	2,478	2,675	3,707A
2.	Population, 1986.....	4,031	2,437	2,383	2,329	2,559	4,367
3.	Population percentage change, 1981-1986.....	30.3%	-5.4%	-9.4%	-6.0%	-4.3%	17.8%
4.	Land area in square kilometres, 1986.....	112.76	1.27	0.47	1.61	0.75	4.19
5.	Population density per square kilometre, 1986...	35.7	1 918.9	5 070.2	1 446.6	3 412.0	1 042.2
POPULATION CHARACTERISTICS							
6.	Total population.....	4,030	2,435	2,385	2,330	2,560	4,365
by sex and age							
7.	Male, total.....	2,065	1,180	1,235	1,190	1,210	2,150
8.	0 - 4 years.....	160	45	90	95	90	115
9.	5 - 9 years.....	150	45	75	50	70	105
10.	10 - 14 years.....	180	55	55	65	85	110
11.	15 - 19 years.....	150	60	95	75	95	140
12.	20 - 24 years.....	120	145	175	140	120	280
13.	25 - 34 years.....	385	305	260	220	240	500
14.	35 - 44 years.....	390	205	150	165	155	330
15.	45 - 54 years.....	220	105	120	130	120	215
16.	55 - 64 years.....	150	100	130	135	135	215
17.	65 - 74 years.....	110	75	50	80	80	105
18.	75 years and over.....	40	40	25	30	30	45
19.	Female, total.....	1,970	1,255	1,150	1,140	1,350	2,215
20.	0 - 4 years.....	180	55	70	60	70	120
21.	5 - 9 years.....	155	35	60	65	65	85
22.	10 - 14 years.....	150	50	65	45	70	100
23.	15 - 19 years.....	125	80	90	75	95	130
24.	20 - 24 years.....	110	175	165	145	130	295
25.	25 - 34 years.....	410	250	225	210	260	515
26.	35 - 44 years.....	355	150	125	130	160	295
27.	45 - 54 years.....	200	115	105	115	135	235
28.	55 - 64 years.....	155	130	110	130	170	245
29.	65 - 74 years.....	100	115	70	115	130	135
30.	75 years and over.....	40	105	55	50	65	55
by marital status							
31.	Single (never married), total.....	1,595	1,235	1,220	1,050	1,150	1,825
32.	Single (never married), 15 years of age and over.....	620	950	805	665	695	1,190
33.	Married (includes separated).....	2,275	920	905	970	1,080	2,185
34.	Widowed.....	105	155	140	175	185	165
35.	Divorced.....	55	130	120	135	140	190
by mother tongue							
36.	Single responses.....	3,940	2,320	2,165	2,160	2,415	4,170
37.	English.....	3,570	185	110	105	135	315
38.	French.....	195	1,990	1,495	1,800	2,185	3,740
39.	Non-official languages.....	175	145	565	255	100	115
40.	Italian.....	15	10	5	-	-	5
41.	Chinese.....	5	15	60	20	10	5
42.	German.....	65	-	5	-	-	15
43.	Arabic.....	-	10	5	5	10	15
44.	Portuguese.....	5	55	330	185	60	25
45.	Other languages.....	95	55	165	50	15	50
46.	Multiple responses.....	90	120	215	165	145	190
47.	English and French.....	65	105	130	130	135	165
48.	English and non-official language(s).....	25	-	5	5	-	5
49.	French and non-official language(s).....	-	5	55	20	-	15
50.	English, French and non-official language(s).....	-	5	25	10	5	15
51.	Non-official languages.....	5	-	-	-	-	-

Tableau 1. (suite)

Certaines caractéristiques des secteurs de recensement, recensement de 1986 - données intégrales

Ottawa - Hull 505	Ottawa - Hull 506	Ottawa - Hull 507	Ottawa - Hull 508	Ottawa - Hull 509	Ottawa - Hull 510.01	Caractéristiques	N°
						POPULATION/SUPERFICIE	
4,482	6,557	5,749	3,623	3,687	5,916	Population, 1981(1).....	1.
4,116	6,093	5,630	3,471	3,269	6,110	Population, 1986.....	2.
-8.2%	-7.1%	-2.1%	-4.2%	-11.3%	3.3%	Taux de variation de la population, 1981-1986...	3.
0.83	1.71	4.01	1.09	0.75	1.32	Superficie en kilomètres carrés, 1986.....	4.
4 959,0	3 563,2	1 404,0	3 184,4	4 358,7	4 628,8	Densité de la population par kilomètre carré, 1986.....	5.
						CARACTÉRISTIQUES DE LA POPULATION	
4,115	6,095	5,630	3,470	3,270	6,110	Population totale.....	6.
						selon le sexe et l'âge	
1,980	2,855	2,645	1,640	1,515	2,870	Hommes, total.....	7.
120	135	205	125	80	130	0 - 4 ans.....	8.
115	125	185	80	85	165	5 - 9 ans.....	9.
100	135	190	65	80	195	10 - 14 ans.....	10.
130	205	260	120	120	270	15 - 19 ans.....	11.
270	320	300	230	185	340	20 - 24 ans.....	12.
410	500	545	380	315	465	25 - 34 ans.....	13.
250	345	310	200	175	415	35 - 44 ans.....	14.
200	315	230	145	165	370	45 - 54 ans.....	15.
215	385	245	140	185	330	55 - 64 ans.....	16.
140	260	125	110	90	155	65 - 74 ans.....	17.
45	150	50	40	40	55	75 ans et plus.....	18.
2,135	3,240	2,985	1,830	1,755	3,240	Femmes, total.....	19.
135	130	170	95	70	145	0 - 4 ans.....	20.
115	105	160	75	55	155	5 - 9 ans.....	21.
95	100	200	70	75	195	10 - 14 ans.....	22.
125	170	255	135	135	245	15 - 19 ans.....	23.
270	310	345	245	250	360	20 - 24 ans.....	24.
410	550	540	370	350	520	25 - 34 ans.....	25.
220	325	375	195	225	500	35 - 44 ans.....	26.
205	325	260	160	200	425	45 - 54 ans.....	27.
240	445	325	195	230	400	55 - 64 ans.....	28.
210	365	235	180	115	220	65 - 74 ans.....	29.
100	405	130	105	55	70	75 ans et plus.....	30.
						selon l'état matrimonial	
1,775	2,300	2,645	1,470	1,350	2,545	Célibataires (jamais marié(e)s), total.....	31.
1,100	1,575	1,535	960	910	1,565	Célibataires (jamais marié(e)s), 15 ans et plus.....	32.
1,960	2,935	2,265	1,465	1,625	3,030	Marié(e)s (comprend séparé(e)s).....	33.
225	630	425	300	165	265	Veufs (ves).....	34.
160	225	295	230	130	270	Divorcé(e)s.....	35.
						selon la langue maternelle	
3,930	5,750	5,285	3,250	3,110	5,800	Réponses uniques.....	36.
245	300	230	225	145	350	Anglais.....	37.
3,560	5,265	4,810	2,960	2,835	5,265	Français.....	38.
130	185	250	65	130	185	Langues non officielles.....	39.
5	-	5	-	5	15	Italien.....	40.
5	10	5	10	15	20	Chinois.....	41.
5	5	-	-	-	20	Allemand.....	42.
5	-	20	10	10	20	Arabe.....	43.
105	135	135	10	65	65	Portugais.....	44.
20	35	85	25	30	50	Autres langues.....	45.
185	345	345	220	160	310	Réponses multiples.....	46.
160	285	275	195	125	260	Anglais et français.....	47.
5	15	5	10	5	5	Anglais et langue(s) non officielle(s).....	48.
10	25	45	5	25	25	Français et langue(s) non officielle(s).....	49.
5	15	20	5	10	15	Anglais, français et langue(s) non officielle(s).....	50.
-	-	-	-	-	-	Langues non officielles.....	51.

Table 1. (continued)
Selected Characteristics for Census Tracts, 1986 Census - 100% data

No.	Characteristics	Ottawa - Hull 302	Ottawa - Hull 500	Ottawa - Hull 501	Ottawa - Hull 502	Ottawa - Hull 503	Ottawa - Hull 504
DWELLING CHARACTERISTICS							
1.	Total number of occupied private dwellings.....	1,320	1,045	980	975	1,095	1,880
by tenure							
2.	Owned.....	1,215	250	250	300	360	730
3.	Rented.....	105	795	730	675	735	1,150
4.	On reserve (2).....	-	-	-	-	-	-
by type of dwelling							
5.	Single-detached house.....	1,285	160	160	190	245	430
6.	Apartment, 5 or more storeys.....	-	230	-	50	-	305
7.	Movable dwelling.....	5	-	-	-	-	-
8.	All other types (3).....	30	655	820	730	855	1,145
HOUSEHOLD CHARACTERISTICS							
Private Households							
9.	Total number of private households.....	1,325	1,045	980	975	1,100	1,880
by size of household							
10.	1 person.....	130	400	320	310	360	510
11.	2 persons.....	430	370	310	275	325	750
12.	3 persons.....	255	155	145	210	215	335
13.	4 - 5 persons.....	455	110	160	155	175	280
14.	6 - 9 persons.....	40	20	35	15	20	15
15.	10 or more persons.....	-	-	-	-	-	-
by number of families							
16.	Non-family household.....	170	540	425	395	425	670
17.	1 census family.....	1,125	500	545	570	670	1,195
18.	2 or more census families.....	25	5	10	10	-	10
Persons in Private Households							
19.	Total.....	4,000	2,170	2,340	2,295	2,550	4,275
20.	Average number of persons per household.....	3.0	2.1	2.4	2.4	2.3	2.3
CENSUS FAMILY CHARACTERISTICS							
Census families							
21.	Total number of census families in private households.....	1,170	505	560	590	675	1,215
by size of family							
22.	2 persons.....	450	280	265	275	320	660
23.	3 persons.....	255	125	125	175	185	300
24.	4 persons.....	320	65	100	100	110	190
25.	5 or more persons.....	145	30	70	45	60	65
by family structure and presence of children							
26.	Number of husband-wife families.....	1,095	380	405	445	490	1,000
27.	With no children at home.....	405	205	165	180	215	520
28.	With children at home.....	685	180	240	265	280	480
29.	1 child at home.....	230	90	85	130	130	245
30.	2 children at home.....	315	60	90	95	100	180
31.	3 or more children at home.....	140	30	65	40	60	60
32.	Number of lone-parent families.....	80	125	155	145	180	215
33.	Male parent.....	20	25	25	30	25	35
34.	1 child at home.....	10	15	20	20	20	20
35.	2 children at home.....	5	5	5	5	10	10
36.	3 or more children at home.....	5	5	5	-	-	5
37.	Female parent.....	55	100	135	115	155	180
38.	1 child at home.....	30	65	85	70	90	120
39.	2 children at home.....	20	25	30	40	45	45
40.	3 or more children at home.....	10	10	10	5	15	10

See note(s), footnote(s) and abbreviation(s) on foldout at end of publication.

Tableau 1. (suite)

Certaines caractéristiques des secteurs de recensement, recensement de 1986 - données intégrales

Ottawa - Hull 505	Ottawa - Hull 506	Ottawa - Hull 507	Ottawa - Hull 508	Ottawa - Hull 509	Ottawa - Hull 510.01	Caractéristiques	N°
CARACTÉRISTIQUES DU LOGEMENT							
1,665	2,400	2,270	1,685	1,370	2,450	Nombre total de logements privés occupés.....	1.
selon le mode d'occupation							
790	1,225	405	165	565	1,175	Possédé.....	2.
875	1,180	1,860	1,520	800	1,280	Loué.....	3.
-	-	-	-	-	-	Dans une réserve (2).....	4.
selon le type de logement							
510	985	225	20	380	760	Maison individuelle non attenante.....	5.
-	205	715	705	50	495	Appartement, 5 étages ou plus.....	6.
-	-	-	-	-	-	Logement mobile.....	7.
1,150	1,210	1,330	965	935	1,200	Tous autres types (3).....	8.
CARACTÉRISTIQUES DU MÉNAGE							
Ménages privés							
1,660	2,400	2,270	1,685	1,370	2,455	Nombre total de ménages privés.....	9.
selon la taille du ménage							
430	700	650	680	375	620	1 personne.....	10.
570	820	690	560	480	835	2 personnes.....	11.
330	445	420	230	265	445	3 personnes.....	12.
305	390	440	200	220	515	4 - 5 personnes.....	13.
25	40	70	20	25	35	6 - 9 personnes.....	14.
-	-	-	-	-	5	10 personnes ou plus.....	15.
selon le nombre de familles							
545	840	835	805	465	745	Ménage non familial.....	16.
1,110	1,545	1,425	870	890	1,690	1 famille de recensement.....	17.
10	15	10	10	15	20	2 familles de recensement ou plus.....	18.
Personnes dans les ménages privés							
4,050	5,610	5,605	3,460	3,240	6,070	Total.....	19.
2.4	2.3	2.5	2.1	2.4	2.5	Nombre moyen de personnes par ménage.....	20.
CARACTÉRISTIQUES DE LA FAMILLE DE RECENSEMENT							
Familles de recensement							
1,135	1,575	1,445	890	915	1,720	Nombre total de familles de recensement dans les ménages privés.....	21.
selon la taille de la famille							
535	810	625	510	470	795	2 personnes.....	22.
320	400	360	205	230	425	3 personnes.....	23.
200	270	295	130	150	365	4 personnes.....	24.
75	95	160	45	65	130	5 personnes ou plus.....	25.
selon la structure de la famille et la présence d'enfants							
Nombre de familles époux-épouse.....							26.
920	1,335	1,025	655	755	1,420	Sans enfants à la maison.....	27.
400	630	380	370	365	610	Avec enfants à la maison.....	28.
525	700	645	290	395	810	1 enfant à la maison.....	29.
255	355	250	145	185	345	2 enfants à la maison.....	30.
195	260	250	105	140	345	3 enfants ou plus à la maison.....	31.
75	85	140	40	60	125		
Nombre de familles monoparentales.....							32.
210	240	415	230	160	305	Parent de sexe masculin.....	33.
30	40	45	30	20	45	1 enfant à la maison.....	34.
20	25	30	25	10	25	2 enfants à la maison.....	35.
10	10	10	5	5	10	3 enfants ou plus à la maison.....	36.
-	5	5	-	-	5		
175	205	375	200	140	260	Parent de sexe féminin.....	37.
120	160	210	115	90	165	1 enfant à la maison.....	38.
50	40	100	60	40	70	2 enfants à la maison.....	39.
5	10	55	30	5	25	3 enfants ou plus à la maison.....	40.

Voir nota, renvoi(s) et abréviation(s) sur l'encart à la fin de la publication.

Table 1. (continued)
Selected Characteristics for Census Tracts, 1986 Census - 100% data

No.	Characteristics	Ottawa - Hull 302	Ottawa - Hull 500	Ottawa - Hull 501	Ottawa - Hull 502	Ottawa - Hull 503	Ottawa - Hull 504
CENSUS FAMILY CHARACTERISTICS (concluded)							
Children in Census Families							
1.	Total number of children at home.....	1,445	495	725	670	790	1,095
by age							
2.	Under 6 years of age.....	405	105	185	175	180	260
3.	6 - 14 years.....	560	165	210	195	255	350
4.	15 - 17 years.....	165	55	100	65	105	125
5.	18 - 24 years.....	260	110	155	140	170	265
6.	25 years and over.....	55	65	80	85	80	90
7.	Average number of children per census family(4) .	1.2	1.0	1.3	1.1	1.2	0.9
Persons in Private Households							
by census family status and living arrangements							
8.	Total number of persons.....	4,000	2,170	2,340	2,290	2,545	4,275
9.	Number of non-family persons.....	290	790	650	590	595	965
10.	Living with relatives (5).....	90	140	115	135	105	195
11.	Living with non-relatives only.....	70	255	220	145	130	265
12.	Living alone.....	130	400	320	310	360	505
13.	Number of family persons.....	3,710	1,380	1,690	1,700	1,955	3,315
14.	Average number of persons per census family.....	3.2	2.7	3.0	2.9	2.9	2.7
15.	Total number of persons 65 years and over.....	285	215	200	265	295	335
16.	Number of non-family persons 65 years and over.....	75	100	105	135	160	120
17.	Living with relatives (5).....	35	35	35	45	30	40
18.	Living with non-relatives only.....	5	10	15	10	10	5
19.	Living alone.....	35	55	60	75	115	75
20.	Number of family persons 65 years and over..	210	115	90	135	140	215
ECONOMIC FAMILY CHARACTERISTICS							
Economic Families							
21.	Total number of economic families in private households.....	1,165	545	575	625	695	1,270
by size of family							
22.	2 persons.....	420	300	265	275	310	680
23.	3 persons.....	250	125	125	195	205	310
24.	4 persons.....	325	80	105	100	120	205
25.	5 or more persons.....	175	35	85	55	65	75
Persons in Private Households							
26.	Total.....	4,000	2,170	2,340	2,290	2,545	4,275
27.	Number of unattached individuals.....	200	650	540	455	490	770
28.	Number of economic family persons.....	3,800	1,520	1,800	1,840	2,060	3,505
29.	Average number of persons per economic family...	3.3	2.8	3.1	2.9	2.9	2.8

Tableau 1. (suite)

Certains caractéristiques des secteurs de recensement, recensement de 1986 - données intégrales

Ottawa - Hull 505	Ottawa - Hull 506	Ottawa - Hull 507	Ottawa - Hull 508	Ottawa - Hull 509	Ottawa - Hull 510.01	Caractéristiques	N°
						CARACTÉRISTIQUES DE LA FAMILLE DE RECENSEMENT (fin)	
						Enfants dans les familles de recensement	
1,170	1,490	1,915	855	910	1,895	Nombre total d'enfants à la maison.....	1.
						selon l'âge	
280	305	415	235	165	305	Moins de 6 ans.....	2.
360	400	655	265	260	645	6 - 14 ans.....	3.
130	160	265	105	125	275	15 - 17 ans.....	4.
295	420	420	185	250	520	18 - 24 ans.....	5.
105	200	160	70	105	145	25 ans et plus.....	6.
1.0	0.9	1.3	1.0	1.0	1.1	Nombre moyen d'enfants par famille de recensement(4).....	7.
						Personnes dans les ménages privés	
						selon la situation des particuliers dans la famille de recensement et modalité de vie	
4,050	5,605	5,605	3,460	3,245	6,070	Nombre total de personnes.....	8.
825	1,210	1,220	1,060	660	1,035	Nombre de personnes hors famille.....	9.
195	250	300	160	145	210	Vivant avec des personnes apparentées(5).....	10.
200	260	265	210	140	205	Vivant avec des personnes non apparentées seulement.....	11.
425	700	650	680	375	620	Vivant seules.....	12.
3,225	4,400	4,385	2,405	2,580	5,035	Nombre de personnes dans les familles.....	13.
2.9	2.8	3.0	2.7	2.8	2.9	Nombre moyen de personnes par famille de recensement.....	14.
460	765	540	430	295	490	Nombre total de personnes de 65 ans et plus.....	15.
180	300	305	245	105	170	Nombre de personnes hors famille de 65 ans et plus.....	16.
45	85	70	20	35	40	Vivant avec des personnes apparentées(5).....	17.
10	20	10	10	5	5	Vivant avec des personnes non apparentées seulement.....	18.
125	195	225	210	70	120	Vivant seules.....	19.
280	470	235	185	185	320	Nombre de personnes de 65 ans et plus dans les familles.....	20.
						CARACTÉRISTIQUES DE LA FAMILLE ÉCONOMIQUE	
						Familles économiques	
1,175	1,625	1,510	930	940	1,760	Nombre total de familles économiques dans les ménages privés.....	21.
						selon la taille de la famille	
545	790	625	525	450	790	2 personnes.....	22.
315	430	390	210	250	425	3 personnes.....	23.
210	285	305	140	160	380	4 personnes.....	24.
105	115	195	65	80	165	5 personnes ou plus.....	25.
						Personnes dans les ménages privés	
4,050	5,610	5,605	3,460	3,240	6,070	Total.....	26.
630	960	915	895	520	825	Nombre de personnes seules.....	27.
3,420	4,650	4,690	2,565	2,720	5,250	Nombre de personnes dans la famille économique.....	28.
2.9	2.9	3.1	2.8	2.9	3.0	Nombre moyen de personnes par famille économique.....	29.

Table 1. (continued)
Selected Characteristics for Census Tracts, 1986 Census - 100% data

No.	Characteristics	Ottawa - Hull 510.02	Ottawa - Hull 511.01	Ottawa - Hull 511.02	Ottawa - Hull 600	Ottawa - Hull 601.01	Ottawa - Hull 601.02
POPULATION/LAND AREA							
1.	Population, 1981(1).....	3,471	7,548	1,297	3,983	5,988	6,327
2.	Population, 1986.....	3,534	7,925	3,267	3,603	5,874	6,997
3.	Population percentage change, 1981-1986.....	1.8%	5.0%	151.9%	-9.5%	-1.9%	10.6%
4.	Land area in square kilometres, 1986.....	0.80	2.25	7.16	2.02	2.41	1.61
5.	Population density per square kilometre, 1986...	4 417.5	3 522.2	456.3	1 783.7	2 437.3	4 346.0
POPULATION CHARACTERISTICS							
6.	Total population.....	3,535	7,925	3,265	3,605	5,875	7,000
by sex and age							
7.	Male, total.....	1,745	3,785	1,640	1,705	2,875	3,375
8.	0 - 4 years.....	100	265	180	110	235	335
9.	5 - 9 years.....	85	255	110	110	180	310
10.	10 - 14 years.....	80	255	85	105	240	295
11.	15 - 19 years.....	130	280	85	130	295	280
12.	20 - 24 years.....	245	545	175	225	340	350
13.	25 - 34 years.....	390	990	570	300	535	800
14.	35 - 44 years.....	250	560	265	195	445	585
15.	45 - 54 years.....	170	310	90	180	285	260
16.	55 - 64 years.....	210	210	55	180	210	110
17.	65 - 74 years.....	75	90	15	105	75	45
18.	75 years and over.....	20	20	-	55	25	5
19.	Female, total.....	1,785	4,140	1,630	1,900	3,000	3,625
20.	0 - 4 years.....	95	270	165	120	210	370
21.	5 - 9 years.....	85	215	95	90	230	310
22.	10 - 14 years.....	75	270	70	95	210	285
23.	15 - 19 years.....	120	295	100	140	280	315
24.	20 - 24 years.....	245	660	205	195	340	415
25.	25 - 34 years.....	370	995	565	345	620	860
26.	35 - 44 years.....	245	655	240	200	485	610
27.	45 - 54 years.....	185	365	115	175	290	265
28.	55 - 64 years.....	225	265	55	220	210	120
29.	65 - 74 years.....	90	125	10	200	85	55
30.	75 years and over.....	40	25	10	110	45	20
by marital status							
31.	Single (never married), total.....	1,520	3,595	1,310	1,520	2,765	3,240
32.	Single (never married), 15 years of age and over.....	1,000	2,065	600	890	1,455	1,340
33.	Married (includes separated).....	1,765	3,720	1,820	1,565	2,670	3,405
34.	Widowed.....	115	215	50	340	190	130
35.	Divorced.....	135	390	90	180	255	225
by mother tongue							
36.	Single responses.....	3,390	7,570	3,160	3,415	5,560	6,615
37.	English.....	280	490	230	130	245	445
38.	French.....	2,965	6,890	2,860	3,225	5,195	6,070
39.	Non-official languages.....	145	185	70	65	125	95
40.	Italian.....	5	20	10	-	5	5
41.	Chinese.....	10	5	5	-	5	-
42.	German.....	5	5	5	5	-	-
43.	Arabic.....	15	35	5	25	10	15
44.	Portuguese.....	80	45	15	25	75	30
45.	Other languages.....	35	70	35	5	30	40
46.	Multiple responses.....	145	355	110	185	315	385
47.	English and French.....	115	305	85	165	270	350
48.	English and non-official language(s).....	10	15	5	5	-	10
49.	French and non-official language(s).....	10	20	20	5	30	15
50.	English, French and non-official language(s).....	5	15	5	10	5	10
51.	Non-official languages.....	-	-	-	-	-	-

Tableau 1. (suite)

Certaines caractéristiques des secteurs de recensement, recensement de 1986 - données intégrales

Ottawa - Hull 602.01	Ottawa - Hull 602.02	Ottawa - Hull 610.01	Ottawa - Hull 610.02	Ottawa - Hull 611	Ottawa - Hull 612.01	Caractéristiques	N°
						POPULATION/SUPERFICIE	
4,678	3,899	2,539	2,784	6,892	2,878	Population, 1981(1).....	1.
4,421	6,042	2,466	2,641	6,486	2,643	Population, 1986.....	2.
-5.5%	55.0%	-2.9%	-5.1%	-5.9%	-8.2%	Taux de variation de la population, 1981-1986...	3.
1,29	3,55	4,77	1,42	1,48	0,80	Superficie en kilomètres carrés, 1986.....	4.
3 427,1	1 702,0	517,0	1 859,9	4 382,4	3 303,8	Densité de la population par kilomètre carré, 1986.....	5.
						CARACTÉRISTIQUES DE LA POPULATION	
4,425	6,045	2,465	2,640	6,485	2,645	Population totale.....	6.
						selon le sexe et l'âge	
2,225	2,980	1,205	1,310	3,235	1,305	Hommes, total.....	7.
125	355	70	90	245	100	0 - 4 ans.....	8.
135	300	65	75	270	90	5 - 9 ans.....	9.
150	255	80	90	275	100	10 - 14 ans.....	10.
220	235	100	120	300	95	15 - 19 ans.....	11.
290	305	125	130	350	150	20 - 24 ans.....	12.
360	690	210	270	600	250	25 - 34 ans.....	13.
320	530	165	185	495	170	35 - 44 ans.....	14.
330	195	135	135	355	125	45 - 54 ans.....	15.
205	85	105	135	220	140	55 - 64 ans.....	16.
70	25	80	60	95	55	65 - 74 ans.....	17.
15	10	60	15	30	35	75 ans et plus.....	18.
2,200	3,060	1,260	1,330	3,250	1,340	Femmes, total.....	19.
120	310	75	70	220	70	0 - 4 ans.....	20.
115	305	50	50	235	75	5 - 9 ans.....	21.
175	225	85	110	250	90	10 - 14 ans.....	22.
175	220	75	125	295	85	15 - 19 ans.....	23.
290	315	135	175	380	160	20 - 24 ans.....	24.
365	825	195	240	615	265	25 - 34 ans.....	25.
350	520	155	185	535	175	35 - 44 ans.....	26.
325	195	120	160	360	165	45 - 54 ans.....	27.
180	95	125	130	230	155	55 - 64 ans.....	28.
75	35	105	55	105	70	65 - 74 ans.....	29.
25	15	135	30	35	30	75 ans et plus.....	30.
						selon l'état matrimonial	
1,905	2,810	1,015	1,125	2,865	1,085	Célibataires (jamais marié(e)s), total.....	31.
1,085	1,065	590	635	1,370	560	Célibataires (jamais marié(e)s), 15 ans et plus.....	32.
2,275	2,915	1,100	1,330	3,245	1,340	Marié(e)s (comprend séparé(e)s).....	33.
115	95	245	105	180	110	Veufs(ves).....	34.
125	225	105	80	190	110	Divorcé(e)s.....	35.
						selon la langue maternelle	
4,220	5,750	2,375	2,490	6,210	2,545	Réponses uniques.....	36.
225	290	185	160	375	225	Anglais.....	37.
3,895	5,330	2,165	2,300	5,735	2,285	Français.....	38.
100	130	20	30	100	35	Langues non officielles.....	39.
5	5	-	-	15	5	Italien.....	40.
5	5	-	-	5	-	Chinois.....	41.
5	-	-	-	5	-	Allemand.....	42.
20	20	5	5	5	5	Arabe.....	43.
40	60	-	15	45	5	Portugais.....	44.
25	35	10	10	25	20	Autres langues.....	45.
200	295	90	150	275	100	Réponses multiples.....	46.
170	235	85	140	265	95	Anglais et français.....	47.
5	15	-	5	5	5	Anglais et langue(s) non officielle(s).....	48.
15	25	5	10	-	5	Français et langue(s) non officielle(s).....	49.
10	10	-	-	5	-	Anglais, français et langue(s) non officielle(s).....	50.
-	-	-	-	-	-	Langues non officielles.....	51.

Voir nota, renvoi(s) et abréviation(s) sur l'encart à la fin de la publication.

Table 1. (continued)
Selected Characteristics for Census Tracts, 1986 Census - 100% data

No.	Characteristics	Ottawa - Hull 510.02	Ottawa - Hull 511.01	Ottawa - Hull 511.02	Ottawa - Hull 600	Ottawa - Hull 601.01	Ottawa - Hull 601.02
DWELLING CHARACTERISTICS							
1.	Total number of occupied private dwellings.....	1,470	3,185	1,275	1,465	2,020	2,280
by tenure							
2.	Owned.....	750	845	695	580	955	1,325
3.	Rented.....	725	2,335	585	885	1,060	960
4.	On reserve (2).....	-	-	-	-	-	-
by type of dwelling							
5.	Single-detached house.....	545	445	270	475	860	295
6.	Apartment, 5 or more storeys.....	465	505	270	260	-	-
7.	Movable dwelling.....	-	-	-	-	-	-
8.	All other types (3).....	465	2,240	740	730	1,155	1,985
HOUSEHOLD CHARACTERISTICS							
Private Households							
9.	Total number of private households.....	1,475	3,185	1,280	1,465	2,015	2,280
by size of household							
10.	1 person.....	395	695	225	440	355	205
11.	2 persons.....	515	1,170	485	430	525	615
12.	3 persons.....	285	710	290	290	470	630
13.	4 - 5 persons.....	250	580	270	275	585	755
14.	6 - 9 persons.....	30	35	5	30	80	70
15.	10 or more persons.....	-	-	-	-	-	-
by number of families							
16.	Non-family household.....	495	955	310	510	445	320
17.	1 census family.....	965	2,215	965	945	1,540	1,950
18.	2 or more census families.....	10	15	5	10	30	15
Persons in Private Households							
19.	Total.....	3,510	7,830	3,255	3,550	5,855	6,975
20.	Average number of persons per household.....	2.4	2.5	2.5	2.4	2.9	3.1
CENSUS FAMILY CHARACTERISTICS							
Census families							
21.	Total number of census families in private households.....	985	2,245	970	960	1,605	1,980
by size of family							
22.	2 persons.....	485	1,065	455	440	560	630
23.	3 persons.....	260	620	265	255	450	595
24.	4 persons.....	165	420	210	180	400	550
25.	5 or more persons.....	75	145	45	80	190	205
by family structure and presence of children							
26.	Number of husband-wife families.....	825	1,730	855	710	1,265	1,600
27.	With no children at home.....	375	735	375	300	355	420
28.	With children at home.....	450	995	480	415	905	1,175
29.	1 child at home.....	225	465	235	180	350	460
30.	2 children at home.....	160	395	205	155	370	525
31.	3 or more children at home.....	70	135	45	75	185	195
32.	Number of lone-parent families.....	160	515	115	250	345	380
33.	Male parent.....	40	75	25	45	40	65
34.	1 child at home.....	25	50	15	25	30	45
35.	2 children at home.....	10	15	5	10	10	15
36.	3 or more children at home.....	-	5	5	5	5	5
37.	Female parent.....	125	445	95	210	305	315
38.	1 child at home.....	85	280	60	115	175	165
39.	2 children at home.....	30	135	25	70	95	120
40.	3 or more children at home.....	5	30	10	25	35	30

See note(s), footnote(s) and abbreviation(s) on foldout at end of publication.

Tableau 1. (suite)

Certaines caractéristiques des secteurs de recensement, recensement de 1986 - données intégrales

Ottawa - Hull 602.01	Ottawa - Hull 602.02	Ottawa - Hull 610.01	Ottawa - Hull 610.02	Ottawa - Hull 611	Ottawa - Hull 612.01	Caractéristiques	N°
CARACTÉRISTIQUES DU LOGEMENT							
1,460	2,005	890	925	2,090	960	Nombre total de logements privés occupés.....	1.
selon le mode d'occupation							
970	1,105	415	520	1,330	460	Possédé.....	2.
495	900	470	410	760	500	Loué.....	3.
-	-	-	-	-	-	Dans une réserve (2).....	4.
selon le type de logement							
890	855	335	425	935	335	Maison individuelle non attenante.....	5.
-	-	-	-	5	-	Appartement, 5 étages ou plus.....	6.
-	-	-	-	-	-	Logement mobile.....	7.
570	1,150	555	500	1,155	630	Tous autres types (3).....	8.
CARACTÉRISTIQUES DU MÉNAGE							
Ménages privés							
1,465	2,005	885	925	2,090	965	Nombre total de ménages privés.....	9.
selon la taille du ménage							
180	200	210	130	225	165	1 personne.....	10.
400	570	290	300	550	305	2 personnes.....	11.
350	525	175	230	510	230	3 personnes.....	12.
490	670	190	240	735	245	4 - 5 personnes.....	13.
45	40	25	25	70	15	6 - 9 personnes.....	14.
-	-	-	-	5	-	10 personnes ou plus.....	15.
selon le nombre de familles							
225	295	265	180	275	205	Ménage non familial.....	16.
1,225	1,690	615	735	1,790	750	1 famille de recensement.....	17.
15	15	10	5	20	10	2 familles de recensement ou plus.....	18.
Personnes dans les ménages privés.							
4,410	6,010	2,280	2,615	6,470	2,620	Total.....	19.
3.0	3.0	2.6	2.8	3.1	2.7	Nombre moyen de personnes par ménage.....	20.
CARACTÉRISTIQUES DE LA FAMILLE DE RECENSEMENT							
Familles de recensement							
1,245	1,720	635	750	1,840	775	Nombre total de familles de recensement dans les ménages privés.....	21.
selon la taille de la famille							
415	565	285	295	600	305	2 personnes.....	22.
350	505	165	220	510	240	3 personnes.....	23.
345	495	135	170	520	180	4 personnes.....	24.
145	155	50	70	205	50	5 personnes ou plus.....	25.
selon la structure de la famille et la présence d'enfants							
1,090	1,380	495	630	1,550	640	Nombre de familles époux-épouse.....	26.
315	370	200	225	440	230	Sans enfants à la maison.....	27.
770	1,010	300	405	1,110	410	Avec enfants à la maison.....	28.
300	395	130	185	430	195	1 enfant à la maison.....	29.
335	465	125	155	490	170	2 enfants à la maison.....	30.
140	145	45	60	195	40	3 enfants ou plus à la maison.....	31.
Nombre de familles monoparentales.....							32.
155	340	135	120	285	135	Parent de sexe masculin.....	33.
40	45	30	20	45	10	1 enfant à la maison.....	34.
25	20	20	10	35	5	2 enfants à la maison.....	35.
15	15	5	5	10	5	3 enfants ou plus à la maison.....	36.
5	5	5	5	-	-	Parent de sexe féminin.....	37.
115	300	110	100	245	125	1 enfant à la maison.....	38.
70	180	65	55	125	70	2 enfants à la maison.....	39.
35	90	30	30	75	40	3 enfants ou plus à la maison.....	40.
10	30	10	15	45	15		

Voir nota, renvoi(s) et abréviation(s) sur l'encart à la fin de la publication.

Table 1. (continued)
Selected Characteristics for Census Tracts, 1986 Census - 100% data

No.	Characteristics	Ottawa - Hull 510.02	Ottawa - Hull 511.01	Ottawa - Hull 511.02	Ottawa - Hull 600	Ottawa - Hull 601.01	Ottawa - Hull 601.02
CENSUS FAMILY CHARACTERISTICS (concluded)							
Children in Census Families							
1.	Total number of children at home.....	1,000	2,430	945	1,140	2,220	2,740
by age							
2.	Under 6 years of age.....	225	615	390	255	505	805
3.	6 - 14 years.....	280	870	315	360	775	1,060
4.	15 - 17 years.....	130	300	100	120	325	330
5.	18 - 24 years.....	255	505	105	285	485	455
6.	25 years and over.....	105	140	40	115	135	90
7.	Average number of children per census family(4).....	1.0	1.1	1.0	1.2	1.4	1.4
Persons in Private Households							
by census family status and living arrangements							
8.	Total number of persons.....	3,510	7,835	3,250	3,550	5,855	6,980
9.	Number of non-family persons.....	700	1,425	485	740	765	660
10.	Living with relatives (5).....	130	290	100	160	245	235
11.	Living with non-relatives only.....	170	440	160	140	170	220
12.	Living alone.....	400	695	225	440	355	205
13.	Number of family persons.....	2,815	6,405	2,770	2,815	5,090	6,320
14.	Average number of persons per census family.....	2.9	2.9	2.9	2.9	3.2	3.2
15.	Total number of persons 65 years and over.....	220	255	40	475	230	120
16.	Number of non-family persons 65 years and over.....	65	90	25	255	95	50
17.	Living with relatives (5).....	20	25	10	30	50	30
18.	Living with non-relatives only.....	10	5	-	10	5	10
19.	Living alone.....	35	55	10	215	40	10
20.	Number of family persons 65 years and over.....	155	170	15	220	135	75
ECONOMIC FAMILY CHARACTERISTICS							
Economic Families							
21.	Total number of economic families in private households.....	1,015	2,320	990	990	1,625	2,010
by size of family							
22.	2 persons.....	485	1,070	445	430	525	595
23.	3 persons.....	260	650	275	265	455	610
24.	4 persons.....	175	435	210	195	410	560
25.	5 or more persons.....	90	165	60	105	235	245
Persons in Private Households							
26.	Total.....	3,510	7,830	3,255	3,550	5,855	6,975
27.	Number of unattached individuals.....	570	1,135	380	580	530	425
28.	Number of economic family persons.....	2,940	6,695	2,870	2,970	5,330	6,555
29.	Average number of persons per economic family.....	2.9	2.9	2.9	3.0	3.3	3.3

Tableau 1. (suite)

Certaines caractéristiques des secteurs de recensement, recensement de 1986 - données intégrales

Ottawa - Hull 602.01	Ottawa - Hull 602.02	Ottawa - Hull 610.01	Ottawa - Hull 610.02	Ottawa - Hull 611	Ottawa - Hull 612.01	Caractéristiques	N°
CARACTÉRISTIQUES DE LA FAMILLE DE RECENSEMENT (fin)							
Enfants dans les familles de recensement							
1,640	2,330	735	890	2,520	890	Nombre total d'enfants à la maison.....	1.
selon l'âge							
260	755	165	170	550	185	Moins de 6 ans.....	2.
535	970	250	295	925	325	6 - 14 ans.....	3.
210	230	85	110	320	110	15 - 17 ans.....	4.
520	320	160	215	595	205	18 - 24 ans.....	5.
115	60	75	100	130	65	25 ans et plus.....	6.
1.3	1.4	1.2	1.2	1.4	1.1	Nombre moyen d'enfants par famille de recensement (4).....	7.
Personnes dans les ménages privés							
selon la situation des particuliers dans la famille de recensement et modalité de vie							
4,410	6,010	2,280	2,615	6,470	2,620	Nombre total de personnes.....	8.
435	580	415	340	555	320	Nombre de personnes hors famille.....	9.
155	170	115	115	190	85	Vivant avec des personnes apparentées (5).....	10.
105	210	85	100	140	70	Vivant avec des personnes non apparentées seulement.....	11.
175	195	210	130	225	165	Vivant seules.....	12.
3,975	5,430	1,870	2,275	5,915	2,305	Nombre de personnes dans les familles.....	13.
3.2	3.2	2.9	3.0	3.2	3.0	Nombre moyen de personnes par famille de recensement.....	14.
190	90	250	165	260	185	Nombre total de personnes de 65 ans et plus... et plus.....	15.
60	40	105	50	90	60	Nombre de personnes hors famille de 65 ans et plus.....	16.
25	20	30	20	35	15	Vivant avec des personnes apparentées (5).....	17.
5	10	10	5	10	15	Vivant avec des personnes non apparentées seulement.....	18.
30	10	65	25	50	40	Vivant seules.....	19.
130	50	150	110	170	120	Nombre de personnes de 65 ans et plus dans les familles.....	20.
CARACTÉRISTIQUES DE LA FAMILLE ÉCONOMIQUE							
Familles économiques							
1,260	1,745	655	770	1,845	785	Nombre total de familles économiques dans les ménages privés.....	21.
selon la taille de la famille							
390	545	280	285	555	300	2 personnes.....	22.
350	515	180	225	505	230	3 personnes.....	23.
345	510	135	170	525	190	4 personnes.....	24.
175	180	70	85	255	65	5 personnes ou plus.....	25.
Personnes dans les ménages privés							
4,410	6,010	2,285	2,615	6,470	2,625	Total.....	26.
280	410	300	225	370	235	Nombre de personnes seules.....	27.
4,125	5,600	1,985	2,385	6,105	2,385	Nombre de personnes dans la famille économique.....	28.
3.3	3.2	3.0	3.1	3.3	3.0	Nombre moyen de personnes par famille économique.....	29.

Table 1. (continued)
Selected Characteristics for Census Tracts, 1986 Census - 100% data

No.	Characteristics	Ottawa - Hull 612.02	Ottawa - Hull 613.01	Ottawa - Hull 613.02	Ottawa - Hull 620.01	Ottawa - Hull 620.02	Ottawa - Hull 630
POPULATION/LAND AREA							
1.	Population, 1981(1).....	1,019	4,941	2,876	2,363	1,379	5,439
2.	Population, 1986.....	968	4,759	3,302	2,725	1,807	6,547
3.	Population percentage change, 1981-1986.....	-5.0%	-3.7%	14.8%	15.3%	31.0%	20.4%
4.	Land area in square kilometres, 1986.....	1.76	1.29	6.14	108.81	4.82	12.10
5.	Population density per square kilometre, 1986...	550.0	3 689.1	537.8	25.0	374.9	541.1
POPULATION CHARACTERISTICS							
6.	Total population.....	970	4,755	3,305	2,725	1,805	6,550
by sex and age							
7.	Male, total.....	490	2,390	1,635	1,415	865	3,345
8.	0 - 4 years.....	35	160	145	115	85	350
9.	5 - 9 years.....	40	180	160	140	55	320
10.	10 - 14 years.....	45	220	150	135	55	295
11.	15 - 19 years.....	60	260	135	145	55	285
12.	20 - 24 years.....	55	205	120	105	60	235
13.	25 - 34 years.....	80	375	365	260	200	745
14.	35 - 44 years.....	85	445	305	305	150	595
15.	45 - 54 years.....	60	310	155	105	85	270
16.	55 - 64 years.....	30	165	70	75	65	145
17.	65 - 74 years.....	10	55	30	30	35	70
18.	75 years and over.....	-	15	5	15	20	30
19.	Female, total.....	475	2,370	1,670	1,305	945	3,205
20.	0 - 4 years.....	40	140	165	110	80	270
21.	5 - 9 years.....	45	175	170	140	75	305
22.	10 - 14 years.....	35	180	135	125	70	280
23.	15 - 19 years.....	50	230	135	115	60	220
24.	20 - 24 years.....	40	220	140	90	70	280
25.	25 - 34 years.....	85	450	390	290	215	800
26.	35 - 44 years.....	90	445	290	260	150	525
27.	45 - 54 years.....	55	285	135	90	80	255
28.	55 - 64 years.....	35	165	60	50	60	135
29.	65 - 74 years.....	5	50	35	25	45	90
30.	75 years and over.....	5	20	10	10	30	35
by marital status							
31.	Single (never married), total.....	455	2,100	1,465	1,250	690	2,895
32.	Single (never married), 15 years of age and over.....	220	1,040	545	490	270	1,075
33.	Married (includes separated).....	485	2,490	1,730	1,400	1,000	3,375
34.	Widowed.....	15	95	40	40	70	130
35.	Divorced.....	15	75	65	40	50	145
by mother tongue							
36.	Single responses.....	915	4,510	3,180	2,635	1,730	6,270
37.	English.....	90	350	300	240	170	390
38.	French.....	805	4,090	2,835	2,365	1,545	5,840
39.	Non-official languages.....	20	75	50	25	15	45
40.	Italian.....	-	5	5	-	-	5
41.	Chinese.....	-	-	-	-	-	-
42.	German.....	-	10	10	10	5	-
43.	Arabic.....	5	5	10	-	-	10
44.	Portuguese.....	-	15	5	10	10	10
45.	Other languages.....	10	40	20	5	-	20
46.	Multiple responses.....	55	245	120	90	80	275
47.	English and French.....	50	220	120	85	70	260
48.	English and non-official language(s).....	5	-	5	5	-	-
49.	French and non-official language(s).....	-	10	-	-	5	5
50.	English, French and non-official language(s).....	5	10	-	-	5	5
51.	Non-official languages.....	-	-	-	-	-	-

Tableau 1. (suite)

Certaines caractéristiques des secteurs de recensement, recensement de 1986 - données intégrales

Ottawa - Hull 631	Ottawa - Hull 700.01	Ottawa - Hull 700.02	Ottawa - Hull 710	Ottawa - Hull 711	Ottawa - Hull 712	Caractéristiques	N°
						POPULATION/SUPERFICIE	
2,526	4,346	4,779	4,264A	3,164A	4,828A	Population, 1981(1).....	1.
3,173	4,589	5,158	4,842	3,703	5,117	Population, 1986.....	2.
25.6%	5.6%	7.9%	13.6%	17.0%	6.0%	Taux de variation de la population, 1981-1986...	3.
5,80	462,26	578,24	54,98	6,89	7,86	Superficie en kilomètres carrés, 1986.....	4.
547,1	9,9	8,9	88,1	537,4	651,0	Densité de la population par kilomètre carré, 1986.....	5.
						CARACTÉRISTIQUES DE LA POPULATION	
3,175	4,590	5,155	4,845	3,705	5,115	Population totale.....	6.
						selon le sexe et l'âge	
1,590	2,330	2,715	2,450	1,825	2,500	Hommes, total.....	7.
175	160	185	225	180	200	0 - 4 ans.....	8.
155	200	255	225	175	180	5 - 9 ans.....	9.
175	160	200	210	145	150	10 - 14 ans.....	10.
95	200	220	145	120	175	15 - 19 ans.....	11.
100	175	225	215	150	250	20 - 24 ans.....	12.
395	425	490	495	360	480	25 - 34 ans.....	13.
280	390	460	380	295	330	35 - 44 ans.....	14.
100	230	270	235	150	205	45 - 54 ans.....	15.
70	190	225	165	130	240	55 - 64 ans.....	16.
30	120	125	100	70	200	65 - 74 ans.....	17.
15	75	50	50	45	95	75 ans et plus.....	18.
1,580	2,260	2,445	2,390	1,880	2,615	Femmes, total.....	19.
160	175	190	175	180	155	0 - 4 ans.....	20.
150	170	195	210	145	145	5 - 9 ans.....	21.
120	175	195	195	145	145	10 - 14 ans.....	22.
115	175	185	160	110	175	15 - 19 ans.....	23.
110	175	170	220	175	250	20 - 24 ans.....	24.
400	420	545	510	390	485	25 - 34 ans.....	25.
260	365	380	375	280	325	35 - 44 ans.....	26.
95	210	220	190	150	250	45 - 54 ans.....	27.
65	185	210	170	130	295	55 - 64 ans.....	28.
55	125	115	120	90	250	65 - 74 ans.....	29.
50	80	45	70	80	150	75 ans et plus.....	30.
						selon l'état matrimonial	
1,415	1,960	2,175	2,045	1,560	2,000	Célibataires (jamais marié(e)s), total.....	31.
480	910	945	815	585	1,025	Célibataires (jamais marié(e)s), 15 ans et plus.....	32.
1,595	2,335	2,715	2,540	1,925	2,620	Marié(e)s (comprend séparé(e)s).....	33.
95	215	145	160	155	345	Veufs (ves).....	34.
60	85	120	100	70	150	Divorcé(e)s.....	35.
						selon la langue maternelle	
3,045	4,400	4,960	4,685	3,580	4,850	Réponses uniques.....	36.
140	1,205	1,045	210	525	760	Anglais.....	37.
2,890	3,160	3,860	4,450	3,035	4,085	Français.....	38.
15	40	60	30	20	25	Langues non officielles.....	39.
-	-	5	-	-	-	Italien.....	40.
5	-	-	-	-	-	Chinois.....	41.
-	30	25	10	5	-	Allemand.....	42.
-	-	-	-	-	-	Arabe.....	43.
10	-	5	5	5	5	Portugais.....	44.
5	15	25	15	5	15	Autres langues.....	45.
130	190	200	155	125	265	Réponses multiples.....	46.
110	185	185	155	120	255	Anglais et français.....	47.
5	-	5	-	-	5	Anglais et langue(s) non officielle(s).....	48.
-	-	5	5	-	5	Français et langue(s) non officielle(s).....	49.
15	-	5	-	5	5	Anglais, français et langue(s) non officielle(s).....	50.
-	-	-	-	-	-	Langues non officielles.....	51.

Table 1. (continued)
Selected Characteristics for Census Tracts, 1986 Census - 100% data

No.	Characteristics	Ottawa - Hull 612.02	Ottawa - Hull 613.01	Ottawa - Hull 613.02	Ottawa - Hull 620.01	Ottawa - Hull 620.02	Ottawa - Hull 630
DWELLING CHARACTERISTICS							
1.	Total number of occupied private dwellings.....	280	1,430	990	790	600	2,020
by tenure							
2.	Owned.....	240	1,190	835	730	575	1,590
3.	Rented.....	40	235	160	60	30	425
4.	On reserve (2).....	-	-	-	-	-	-
by type of dwelling							
5.	Single-detached house.....	205	1,050	635	720	135	1,460
6.	Apartment, 5 or more storeys.....	-	-	-	-	-	-
7.	Movable dwelling.....	5	-	-	40	375	-
8.	All other types (3).....	70	380	355	25	85	555
HOUSEHOLD CHARACTERISTICS							
Private Households							
9.	Total number of private households.....	280	1,430	995	790	600	2,015
by size of household							
10.	1 person.....	20	80	65	55	60	160
11.	2 persons.....	50	320	215	165	185	460
12.	3 persons.....	70	375	240	170	170	515
13.	4 - 5 persons.....	120	605	445	350	185	810
14.	6 - 9 persons.....	20	50	30	45	5	70
15.	10 or more persons.....	-	-	-	-	-	-
by number of families							
16.	Non-family household.....	20	105	80	65	80	215
17.	1 census family.....	255	1,310	905	715	515	1,780
18.	2 or more census families.....	5	10	5	10	-	25
Persons in Private Households							
19.	Total.....	965	4,730	3,290	2,715	1,745	6,515
20.	Average number of persons per household.....	3.4	3.3	3.3	3.4	2.9	3.2
CENSUS FAMILY CHARACTERISTICS							
Census families							
21.	Total number of census families in private households.....	260	1,335	915	730	525	1,830
by size of family							
22.	2 persons.....	65	345	230	180	190	510
23.	3 persons.....	65	395	235	170	165	500
24.	4 persons.....	90	435	350	245	130	620
25.	5 or more persons.....	35	160	95	135	40	200
by family structure and presence of children							
26.	Number of husband-wife families.....	235	1,205	830	680	465	1,620
27.	With no children at home.....	55	280	190	155	155	395
28.	With children at home.....	180	925	640	525	310	1,225
29.	1 child at home.....	55	345	205	160	145	425
30.	2 children at home.....	85	420	335	235	130	605
31.	3 or more children at home.....	35	160	95	135	35	195
32.	Number of lone-parent families.....	25	130	85	50	55	210
33.	Male parent.....	5	25	20	20	15	45
34.	1 child at home.....	-	15	10	15	10	25
35.	2 children at home.....	-	5	5	5	10	20
36.	3 or more children at home.....	-	5	5	5	-	5
37.	Female parent.....	20	105	65	25	40	165
38.	1 child at home.....	10	45	30	10	25	90
39.	2 children at home.....	10	40	30	10	10	55
40.	3 or more children at home.....	5	15	15	5	5	20

See note(s), footnote(s) and abbreviation(s) on foldout at end of publication.

Tableau 1. (suite)

Certaines caractéristiques des secteurs de recensement, recensement de 1986 - données intégrales

Ottawa - Hull 631	Ottawa - Hull 700.01	Ottawa - Hull 700.02	Ottawa - Hull 710	Ottawa - Hull 711	Ottawa - Hull 712	Caractéristiques	N°
CARACTÉRISTIQUES DU LOGEMENT							
935	1,550	1,720	1,615	1,180	1,950	Nombre total de logements privés occupés.....	1.
selon le mode d'occupation							
840	1,235	1,475	1,200	920	1,085	Possédé.....	2.
95	310	245	410	255	870	Loué.....	3.
-	-	-	-	-	-	Dans une réserve (2).....	4.
selon le type de logement							
650	1,350	1,605	1,075	870	1,040	Maison individuelle non attenante.....	5.
-	-	-	-	-	-	Appartement, 5 étages ou plus.....	6.
100	20	20	80	45	-	Logement mobile.....	7.
190	180	95	460	265	910	Tous autres types (3).....	8.
CARACTÉRISTIQUES DU MÉNAGE							
Ménages privés							
935	1,550	1,720	1,615	1,175	1,955	Nombre total de ménages privés.....	9.
selon la taille du ménage							
70	245	230	190	105	430	1 personne.....	10.
200	425	500	480	325	655	2 personnes.....	11.
240	330	370	370	295	380	3 personnes.....	12.
390	495	565	535	415	440	4 - 5 personnes.....	13.
40	55	55	45	30	45	6 - 9 personnes.....	14.
-	-	-	-	-	-	10 personnes ou plus.....	15.
selon le nombre de familles							
85	295	285	235	140	505	Ménage non familial.....	16.
840	1,240	1,420	1,380	1,030	1,435	1 famille de recensement.....	17.
10	10	15	-	-	15	2 familles de recensement ou plus.....	18.
Personnes dans les ménages privés							
3,075	4,565	5,135	4,800	3,600	5,045	Total.....	19.
3.3	2.9	3.0	3.0	3.1	2.6	Nombre moyen de personnes par ménage.....	20.
CARACTÉRISTIQUES DE LA FAMILLE DE RECENSEMENT							
Familles de recensement							
860	1,260	1,455	1,385	1,040	1,460	Nombre total de familles de recensement dans les ménages privés.....	21.
selon la taille de la famille							
225	430	520	470	330	655	2 personnes.....	22.
235	325	365	365	295	375	3 personnes.....	23.
300	350	380	400	310	310	4 personnes.....	24.
100	150	190	145	105	115	5 personnes ou plus.....	25.
selon la structure de la famille et la présence d'enfants							
765	1,110	1,300	1,230	915	1,235	Nombre de familles époux-épouse.....	26.
170	340	440	395	265	515	Sans enfants à la maison.....	27.
595	775	860	845	655	720	Avec enfants à la maison.....	28.
200	285	315	310	250	305	1 enfant à la maison.....	29.
295	335	360	385	300	300	2 enfants à la maison.....	30.
100	150	185	145	100	110	3 enfants ou plus à la maison.....	31.
Nombre de familles monoparentales.....							
95	150	155	150	125	225	Parent de sexe masculin.....	32.
20	30	45	30	25	35	1 enfant à la maison.....	33.
15	20	30	20	15	20	2 enfants à la maison.....	34.
5	5	10	15	5	10	3 enfants ou plus à la maison.....	35.
-	5	5	5	-	5	Parent de sexe féminin.....	36.
70	120	115	115	100	190	1 enfant à la maison.....	37.
40	65	55	65	50	115	2 enfants à la maison.....	38.
25	35	40	40	40	60	3 enfants ou plus à la maison.....	39.
10	15	15	10	10	15		40.

Voir nota, renvoi(s) et abréviation(s) sur l'encart à la fin de la publication.

Table 1. (continued)
Selected Characteristics for Census Tracts, 1986 Census - 100% data

No.	Characteristics	Ottawa - Hull 612.02	Ottawa - Hull 613.01	Ottawa - Hull 613.02	Ottawa - Hull 620.01	Ottawa - Hull 620.02	Ottawa - Hull 630
CENSUS FAMILY CHARACTERISTICS (concluded)							
Children in Census Families							
1.	Total number of children at home.....	405	1,910	1,340	1,155	600	2,610
by age							
2.	Under 6 years of age.....	85	365	375	275	190	750
3.	6 - 14 years.....	140	670	535	475	225	1,040
4.	15 - 17 years.....	60	285	150	165	55	305
5.	18 - 24 years.....	105	485	240	190	100	400
6.	25 years and over.....	15	105	40	45	20	110
7.	Average number of children per census family(4) .	1.5	1.4	1.5	1.6	1.1	1.4
Persons in Private Households							
by census family status and living arrangements							
8.	Total number of persons.....	960	4,730	3,290	2,715	1,745	6,515
9.	Number of non-family persons.....	60	280	200	155	160	455
10.	Living with relatives (5).....	25	125	80	50	60	180
11.	Living with non-relatives only.....	15	75	65	45	40	115
12.	Living alone.....	20	80	65	55	60	160
13.	Number of family persons.....	905	4,450	3,090	2,565	1,580	6,060
14.	Average number of persons per census family.....	3.5	3.3	3.4	3.5	3.0	3.3
15.	Total number of persons 65 years and over.....	30	140	85	80	85	220
16.	Number of non-family persons 65 years and over.....	10	50	25	25	25	80
17.	Living with relatives (5).....	5	35	20	10	15	45
18.	Living with non-relatives only.....	-	5	5	5	5	5
19.	Living alone.....	5	5	10	10	5	30
20.	Number of family persons 65 years and over..	20	95	60	55	65	135
ECONOMIC FAMILY CHARACTERISTICS							
Economic Families							
21.	Total number of economic families in private households.....	255	1,340	920	725	530	1,835
by size of family							
22.	2 persons.....	60	320	220	170	190	475
23.	3 persons.....	65	385	235	165	165	495
24.	4 persons.....	90	445	345	245	135	615
25.	5 or more persons.....	50	190	125	155	45	250
Persons in Private Households							
26.	Total.....	960	4,730	3,290	2,715	1,745	6,515
27.	Number of unattached individuals.....	35	155	120	100	100	275
28.	Number of economic family persons.....	930	4,575	3,170	2,615	1,640	6,240
29.	Average number of persons per economic family...	3.6	3.4	3.4	3.6	3.1	3.4

Tableau 1. (suite)

Certains caractéristiques des secteurs de recensement, recensement de 1986 - données intégrales

Ottawa - Hull 631	Ottawa - Hull 700.01	Ottawa - Hull 700.02	Ottawa - Hull 710	Ottawa - Hull 711	Ottawa - Hull 712	Caractéristiques	N°
CARACTÉRISTIQUES DE LA FAMILLE DE RECENSEMENT (fin)							
Enfants dans les familles de recensement							
1,255	1,705	1,900	1,795	1,380	1,620	Nombre total d'enfants à la maison.....	1.
selon l'âge							
400	415	450	470	415	395	Moins de 6 ans.....	2.
520	615	750	740	545	560	6 - 14 ans.....	3.
130	225	255	175	130	195	15 - 17 ans.....	4.
160	310	330	320	215	300	18 - 24 ans.....	5.
40	145	110	90	70	170	25 ans et plus.....	6.
1.5	1.4	1.3	1.3	1.3	1.1	Nombre moyen d'enfants par famille de recensement (4).....	7.
Personnes dans les ménages privés							
selon la situation des particuliers dans la famille de recensement et modalité de vie							
3,075	4,565	5,140	4,800	3,600	5,040	Nombre total de personnes.....	8.
200	475	490	385	265	725	Nombre de personnes hors famille.....	9.
75	135	150	100	95	180	Vivant avec des personnes apparentées (5).....	10.
60	95	105	95	60	120	Vivant avec des personnes non apparentées seulement.....	11.
70	240	230	190	110	425	Vivant seules.....	12.
2,875	4,085	4,650	4,415	3,335	4,320	Nombre de personnes dans les familles.....	13.
3.3	3.2	3.2	3.2	3.2	3.0	Nombre moyen de personnes par famille de recensement.....	14.
90	395	335	315	215	640	Nombre total de personnes de 65 ans et plus... et plus.....	15.
35	165	120	115	70	255	Nombre de personnes hors famille de 65 ans et plus.....	16.
20	55	35	30	25	65	Vivant avec des personnes apparentées (5) ..	17.
5	20	15	10	10	20	Vivant avec des personnes non apparentées seulement.....	18.
10	95	70	75	40	180	Vivant seules.....	19.
50	230	215	205	140	390	Nombre de personnes de 65 ans et plus dans les familles.....	20.
CARACTÉRISTIQUES DE LA FAMILLE ÉCONOMIQUE							
Familles économiques							
855	1,280	1,465	1,400	1,055	1,490	Nombre total de familles économiques dans les ménages privés.....	21.
selon la taille de la famille							
200	410	490	470	325	645	2 personnes.....	22.
235	325	360	365	300	375	3 personnes.....	23.
300	365	380	400	315	325	4 personnes.....	24.
115	180	225	165	120	145	5 personnes ou plus.....	25.
Personnes dans les ménages privés							
3,080	4,565	5,135	4,800	3,595	5,040	Total.....	26.
125	345	335	290	170	545	Nombre de personnes seules.....	27.
2,955	4,220	4,800	4,510	3,425	4,495	Nombre de personnes dans la famille économique.....	28.
3.4	3.3	3.3	3.2	3.2	3.0	Nombre moyen de personnes par famille économique.....	29.

Table 1. (continued)
Selected Characteristics for Census Tracts, 1986 Census - 100% data

No.	Characteristics	Ottawa - Hull 800	Ottawa - Hull 810.01	Ottawa - Hull 810.02	Ottawa - Hull 811.01	Ottawa - Hull 811.02	Ottawa - Hull 820
POPULATION/LAND AREA							
1.	Population, 1981(1).....	1,371	2,945	4,539	3,607	4,423	4,194
2.	Population, 1986.....	1,419	2,765	4,837	3,851	4,416	5,289
3.	Population percentage change, 1981-1986.....	3.5%	-6.1%	6.6%	6.8%	-0.2%	26.1%
4.	Land area in square kilometres, 1986.....	0.88	1.66	0.96	1.76	1.61	3.86
5.	Population density per square kilometre, 1986...	1 612.5	1 665.7	5 038.5	2 188.1	2 742.9	1 370.2
POPULATION CHARACTERISTICS							
6.	Total population.....	1,415	2,765	4,840	3,850	4,415	5,290
by sex and age							
7.	Male, total.....	695	1,310	2,365	1,890	2,185	2,635
8.	0 - 4 years.....	60	105	285	180	170	245
9.	5 - 9 years.....	50	95	270	185	190	265
10.	10 - 14 years.....	40	100	235	170	235	230
11.	15 - 19 years.....	55	95	180	150	210	215
12.	20 - 24 years.....	80	115	215	110	175	195
13.	25 - 34 years.....	145	260	575	355	300	460
14.	35 - 44 years.....	85	225	360	370	435	455
15.	45 - 54 years.....	80	140	150	170	245	285
16.	55 - 64 years.....	60	100	60	110	125	180
17.	65 - 74 years.....	35	55	30	70	75	80
18.	75 years and over.....	10	25	15	25	35	35
19.	Female, total.....	725	1,455	2,475	1,965	2,230	2,650
20.	0 - 4 years.....	60	110	285	170	155	245
21.	5 - 9 years.....	55	100	235	200	195	245
22.	10 - 14 years.....	50	120	220	145	210	195
23.	15 - 19 years.....	65	120	160	145	185	220
24.	20 - 24 years.....	90	135	265	120	130	200
25.	25 - 34 years.....	155	280	645	385	370	495
26.	35 - 44 years.....	75	205	375	375	440	470
27.	45 - 54 years.....	75	140	135	130	210	270
28.	55 - 64 years.....	55	120	90	120	150	165
29.	65 - 74 years.....	30	80	50	125	95	90
30.	75 years and over.....	10	50	20	55	80	60
by marital status							
31.	Single (never married), total.....	655	1,240	2,350	1,700	1,985	2,335
32.	Single (never married), 15 years of age and over.....	345	615	825	645	820	910
33.	Married (includes separated).....	670	1,330	2,235	1,905	2,145	2,705
34.	Widowed.....	55	115	75	160	195	160
35.	Divorced.....	40	80	175	90	95	90
by mother tongue							
36.	Single responses.....	1,300	2,585	4,490	3,650	4,110	4,970
37.	English.....	360	705	1,450	1,325	1,300	1,690
38.	French.....	930	1,845	2,930	2,090	2,630	3,055
39.	Non-official languages.....	15	35	115	235	175	225
40.	Italian.....	-	-	10	15	25	20
41.	Chinese.....	-	-	5	15	-	-
42.	German.....	5	10	20	25	20	20
43.	Arabic.....	-	-	10	15	15	40
44.	Portuguese.....	-	-	10	65	45	25
45.	Other languages.....	5	20	60	105	70	110
46.	Multiple responses.....	120	180	345	200	310	320
47.	English and French.....	110	165	305	170	275	245
48.	English and non-official language(s).....	5	5	25	15	15	45
49.	French and non-official language(s).....	-	5	15	5	5	10
50.	English, French and non-official language(s).....	-	5	5	10	10	25
51.	Non-official languages.....	-	-	-	-	5	-

Tableau 1. (suite)

Certaines caractéristiques des secteurs de recensement, recensement de 1986 - données intégrales

Ottawa - Hull 821	Ottawa - Hull 822.01	Ottawa - Hull 822.02	Ottawa - Hull 840	Ottawa - Hull 841.01	Ottawa - Hull 841.02	Caractéristiques	N°
						POPULATION/SUPERFICIE	
2,887A	2,742A	3,361	7,598	3,792	3,087	Population, 1981(1).....	1.
3,825	3,850	3,863	7,268	5,791	3,731	Population, 1986.....	2.
32.5%	40.4%	14.9%	-4.3%	52.7%	20.9%	Taux de variation de la population, 1981-1986...	3.
16.81	70,76	114,32	2,10	5,34	108,86	Superficie en kilomètres carrés, 1986.....	4.
227,6	54,4	33,8	3 461,0	1 084,5	34,3	Densité de la population par kilomètre carré, 1986.....	5.
						CARACTÉRISTIQUES DE LA POPULATION	
3,825	3,850	3,865	7,265	5,790	3,730	Population totale.....	6.
						selon le sexe et l'âge	
1,890	1,965	1,950	3,635	2,945	1,930	Hommes, total.....	7.
155	205	150	230	260	170	0 - 4 ans.....	8.
145	180	155	270	330	170	5 - 9 ans.....	9.
135	175	140	350	305	180	10 - 14 ans.....	10.
145	135	145	375	225	155	15 - 19 ans.....	11.
135	100	115	345	145	135	20 - 24 ans.....	12.
345	405	375	570	550	360	25 - 34 ans.....	13.
345	415	400	655	720	405	35 - 44 ans.....	14.
185	180	225	520	265	185	45 - 54 ans.....	15.
205	105	130	230	95	95	55 - 64 ans.....	16.
70	50	90	75	30	50	65 - 74 ans.....	17.
20	10	30	20	15	20	75 ans et plus.....	18.
1,940	1,885	1,910	3,630	2,845	1,805	Femmes, total.....	19.
140	185	140	220	280	175	0 - 4 ans.....	20.
140	190	160	260	310	145	5 - 9 ans.....	21.
145	155	110	315	255	165	10 - 14 ans.....	22.
125	115	140	380	220	115	15 - 19 ans.....	23.
155	105	135	340	155	130	20 - 24 ans.....	24.
410	445	385	575	645	405	25 - 34 ans.....	25.
340	390	395	735	675	350	35 - 44 ans.....	26.
185	135	195	485	190	165	45 - 54 ans.....	27.
190	90	140	205	75	75	55 - 64 ans.....	28.
80	50	75	85	35	55	65 - 74 ans.....	29.
35	20	40	35	15	15	75 ans et plus.....	30.
						selon l'état matrimonial	
1,615	1,650	1,580	3,235	2,570	1,620	Célibataires (jamais marié(e)s), total.....	31.
750	555	725	1,590	830	610	Célibataires (jamais marié(e)s), 15 ans et plus.....	32.
2,025	2,070	2,100	3,725	3,070	1,990	Marié(e)s (comprend séparé(e)s).....	33.
110	60	95	155	65	60	Veufs (vès).....	34.
80	75	85	155	90	65	Divorcé(e)s.....	35.
						selon la langue maternelle	
3,655	3,670	3,680	6,975	5,630	3,580	Réponses uniques.....	36.
1,230	990	1,900	420	250	560	Anglais.....	37.
2,200	2,560	1,640	6,345	5,250	2,980	Français.....	38.
230	115	130	205	135	45	Langues non officielles.....	39.
20	10	10	10	10	5	Italien.....	40.
-	-	-	5	-	-	Chinois.....	41.
25	15	40	15	5	20	Allemand.....	42.
15	10	-	35	35	-	Arabe.....	43.
15	20	5	125	55	5	Portugais.....	44.
150	65	75	20	30	20	Autres langues.....	45.
170	180	185	295	160	145	Réponses multiples.....	46.
135	165	160	220	120	150	Anglais et français.....	47.
15	5	10	25	5	-	Anglais et langue(s) non officielle(s).....	48.
5	5	-	25	20	-	Français et langue(s) non officielle(s).....	49.
15	5	5	25	10	-	Anglais, français et langue(s) non officielle(s).....	50.
-	-	-	-	5	-	Langues non officielles.....	51.

Table 1. (continued)
Selected Characteristics for Census Tracts, 1986 Census - 100% data

No.	Characteristics	Ottawa - Hull 800	Ottawa - Hull 810.01	Ottawa - Hull 810.02	Ottawa - Hull 811.01	Ottawa - Hull 811.02	Ottawa - Hull 820
DWELLING CHARACTERISTICS							
1.	Total number of occupied private dwellings.....	490	955	1,585	1,255	1,325	1,565
by tenure							
2.	Owned.....	275	605	710	1,020	1,090	1,370
3.	Rented.....	220	350	875	230	235	200
4.	On reserve (2).....	-	-	-	-	-	-
by type of dwelling							
5.	Single-detached house.....	290	565	110	885	935	1,045
6.	Apartment, 5 or more storeys.....	85	-	220	90	-	-
7.	Movable dwelling.....	-	-	-	-	-	-
8.	All other types (3).....	120	395	1,260	280	385	520
HOUSEHOLD CHARACTERISTICS							
Private Households							
9.	Total number of private households.....	490	955	1,585	1,250	1,325	1,565
by size of household							
10.	1 person.....	85	170	215	195	140	100
11.	2 persons.....	130	290	440	295	290	385
12.	3 persons.....	115	195	345	260	300	345
13.	4 - 5 persons.....	135	275	550	450	540	665
14.	6 - 9 persons.....	20	30	40	45	55	70
15.	10 or more persons.....	-	5	-	-	-	-
by number of families							
16.	Non-family household.....	115	205	280	240	170	130
17.	1 census family.....	375	745	1,295	1,005	1,140	1,415
18.	2 or more census families.....	5	5	10	5	15	20
Persons in Private Households							
19.	Total.....	1,410	2,725	4,715	3,820	4,280	5,195
20.	Average number of persons per household.....	2.9	2.8	3.0	3.0	3.2	3.3
CENSUS FAMILY CHARACTERISTICS							
Census families							
21.	Total number of census families in private households.....	380	755	1,310	1,020	1,170	1,455
by size of family							
22.	2 persons.....	130	290	435	290	305	420
23.	3 persons.....	110	195	335	265	295	360
24.	4 persons.....	110	180	395	305	390	455
25.	5 or more persons.....	35	90	150	155	175	220
by family structure and presence of children							
26.	Number of husband-wife families.....	315	625	1,050	905	1,020	1,300
27.	With no children at home.....	90	215	280	235	235	330
28.	With children at home.....	230	410	770	665	785	960
29.	1 child at home.....	90	160	250	215	245	305
30.	2 children at home.....	100	170	380	300	375	435
31.	3 or more children at home.....	35	80	145	150	165	215
32.	Number of lone-parent families.....	65	130	265	115	150	160
33.	Male parent.....	10	20	30	30	30	35
34.	1 child at home.....	5	10	15	15	20	20
35.	2 children at home.....	5	5	10	15	10	5
36.	3 or more children at home.....	-	5	-	5	5	5
37.	Female parent.....	55	110	240	85	115	130
38.	1 child at home.....	30	65	140	45	55	70
39.	2 children at home.....	10	35	75	30	45	45
40.	3 or more children at home.....	5	15	20	10	20	15

Tableau 1. (suite)

Certains caractéristiques des secteurs de recensement, recensement de 1986 - données intégrales

Ottawa - Hull 821	Ottawa - Hull 822.01	Ottawa - Hull 822.02	Ottawa - Hull 840	Ottawa - Hull 841.01	Ottawa - Hull 841.02	Caractéristiques	N°
CARACTÉRISTIQUES DU LOGEMENT							
1,285	1,185	1,365	2,245	1,700	1,170	Nombre total de logements privés occupés.....	1.
selon le mode d'occupation							
1,180	1,085	1,130	1,810	1,590	1,035	Possédé.....	2.
105	100	230	440	115	135	Loué.....	3.
-	-	-	-	-	-	Dans une réserve (2).....	4.
selon le type de logement							
920	1,125	1,300	1,570	1,440	995	Maison individuelle non attenante.....	5.
-	-	-	-	5	-	Appartement, 5 étages ou plus.....	6.
5	-	-	-	5	40	Logement mobile.....	7.
360	60	65	675	255	135	Tous autres types (3).....	8.
CARACTÉRISTIQUES DU MÉNAGE							
Ménages privés							
1,285	1,185	1,365	2,250	1,705	1,175	Nombre total de ménages privés.....	9.
selon la taille du ménage							
170	95	210	190	100	100	1 personne.....	10.
370	285	430	520	360	305	2 personnes.....	11.
295	265	295	560	385	275	3 personnes.....	12.
420	490	395	905	800	455	4 - 5 personnes.....	13.
35	50	35	70	55	40	6 - 9 personnes.....	14.
-	-	-	-	-	-	10 personnes ou plus.....	15.
selon le nombre de familles							
210	125	275	250	130	150	Ménage non familial.....	16.
1,070	1,045	1,085	1,975	1,560	1,010	1 famille de recensement.....	17.
10	10	5	30	20	15	2 familles de recensement ou plus.....	18.
Personnes dans les ménages privés							
3,795	3,830	3,835	7,225	5,750	3,715	Total.....	19.
3.0	3.2	2.8	3.2	3.4	3.2	Nombre moyen de personnes par ménage.....	20.
CARACTÉRISTIQUES DE LA FAMILLE DE RECENSEMENT							
Familles de recensement							
1,090	1,070	1,095	2,030	1,595	1,035	Nombre total de familles de recensement dans les ménages privés.....	21.
selon la taille de la famille							
385	305	415	575	395	310	2 personnes.....	22.
280	265	270	550	385	280	3 personnes.....	23.
300	370	295	650	600	330	4 personnes.....	24.
120	130	110	250	215	120	5 personnes ou plus.....	25.
selon la structure de la famille et la présence d'enfants							
975	1,000	990	1,790	1,480	950	Nombre de familles époux-épouse.....	26.
320	265	355	435	330	265	Sans enfants à la maison.....	27.
655	735	640	1,355	1,150	680	Avec enfants à la maison.....	28.
245	245	245	480	350	245	1 enfant à la maison.....	29.
290	360	285	625	590	320	2 enfants à la maison.....	30.
120	125	110	250	210	115	3 enfants ou plus à la maison.....	31.
110	65	110	235	115	90	Nombre de familles monoparentales.....	32.
20	20	30	60	40	30	Parent de sexe masculin.....	33.
10	15	20	35	20	20	1 enfant à la maison.....	34.
5	5	5	15	15	10	2 enfants à la maison.....	35.
5	-	5	5	5	5	3 enfants ou plus à la maison.....	36.
90	45	75	175	75	60	Parent de sexe féminin.....	37.
50	25	45	105	45	30	1 enfant à la maison.....	38.
30	10	20	55	25	20	2 enfants à la maison.....	39.
10	5	10	15	5	10	3 enfants ou plus à la maison.....	40.

Voir note, renvoi(s) et abréviation(s) sur l'encart à la fin de la publication.

Table 1. (continued)
Selected Characteristics for Census Tracts, 1986 Census - 100% data

No.	Characteristics	Ottawa - Hull 800	Ottawa - Hull 810.01	Ottawa - Hull 810.02	Ottawa - Hull 811.01	Ottawa - Hull 811.02	Ottawa - Hull 820
CENSUS FAMILY CHARACTERISTICS (concluded)							
Children in Census Families							
1.	Total number of children at home.....	500	1,000	1,880	1,510	1,810	2,150
by age							
2.	Under 6 years of age.....	135	245	650	415	400	590
3.	6 - 14 years.....	160	355	830	610	745	810
4.	15 - 17 years.....	60	115	160	180	230	260
5.	18 - 24 years.....	115	195	200	240	375	410
6.	25 years and over.....	35	90	35	70	60	80
7.	Average number of children per census family(4).....	1.3	1.3	1.4	1.5	1.5	1.5
Persons in Private Households							
by census family status and living arrangements							
8.	Total number of persons.....	1,410	2,720	4,710	3,820	4,280	5,200
9.	Number of non-family persons.....	205	340	465	385	280	300
10.	Living with relatives (5).....	60	95	110	110	85	130
11.	Living with non-relatives only.....	60	80	140	80	60	75
12.	Living alone.....	85	170	215	200	135	100
13.	Number of family persons.....	1,200	2,380	4,245	3,435	4,000	4,900
14.	Average number of persons per census family.....	3.2	3.2	3.2	3.4	3.4	3.4
15.	Total number of persons 65 years and over.....	85	185	110	270	210	215
16.	Number of non-family persons 65 years and over.....	40	70	45	140	90	70
17.	Living with relatives (5).....	15	25	15	30	35	40
18.	Living with non-relatives only.....	10	5	10	5	-	10
19.	Living alone.....	10	45	25	100	55	30
20.	Number of family persons 65 years and over.....	50	115	65	130	120	135
ECONOMIC FAMILY CHARACTERISTICS							
Economic Families							
21.	Total number of economic families in private households.....	390	770	1,325	1,035	1,175	1,455
by size of family							
22.	2 persons.....	125	280	425	285	290	390
23.	3 persons.....	110	195	330	260	290	345
24.	4 persons.....	105	185	400	315	395	460
25.	5 or more persons.....	50	110	170	175	195	255
Persons in Private Households							
26.	Total.....	1,405	2,725	4,710	3,820	4,280	5,200
27.	Number of unattached individuals.....	150	245	355	275	200	170
28.	Number of economic family persons.....	1,255	2,475	4,355	3,545	4,085	5,025
29.	Average number of persons per economic family.....	3.2	3.2	3.3	3.4	3.5	3.5

Tableau 1. (suite)
Certaines caractéristiques des secteurs de recensement, recensement de 1986 - données intégrales

Ottawa - Hull 821	Ottawa - Hull 822.01	Ottawa - Hull 822.02	Ottawa - Hull 840	Ottawa - Hull 841.01	Ottawa - Hull 841.02	Caractéristiques	N°
CARACTÉRISTIQUES DE LA FAMILLE DE RECENSEMENT (fin)							
Enfants dans les familles de recensement							
1,390	1,500	1,330	2,905	2,380	1,415	Nombre total d'enfants à la maison.....	1.
selon l'âge							
355	475	360	535	650	400	Moins de 6 ans.....	2.
495	600	475	1,085	1,065	575	6 - 14 ans.....	3.
165	155	165	435	290	160	15 - 17 ans.....	4.
290	215	260	715	315	225	18 - 24 ans.....	5.
85	55	65	135	55	50	25 ans et plus.....	6.
1.3	1.4	1.2	1.4	1.5	1.4	Nombre moyen d'enfants par famille de recensement (4).....	7.
Personnes dans les ménages privés							
selon la situation des particuliers dans la famille de recensement et modalité de vie							
3,795	3,830	3,835	7,230	5,750	3,715	Nombre total de personnes.....	8.
345	260	420	495	290	320	Nombre de personnes hors famille.....	9.
95	90	90	175	100	110	Vivant avec des personnes apparentées (5).....	10.
85	65	115	130	90	105	Vivant avec des personnes non apparentées seulement.....	11.
170	95	215	195	105	105	Vivant seules.....	12.
3,450	3,570	3,410	6,730	5,455	3,395	Nombre de personnes dans les familles.....	13.
3.2	3.3	3.1	3.3	3.4	3.3	Nombre moyen de personnes par famille de recensement.....	14.
205	125	235	215	90	140	Nombre total de personnes de 65 ans et plus.....	15.
65	45	80	80	50	35	Nombre de personnes hors famille de 65 ans et plus.....	16.
25	25	20	40	35	15	Vivant avec des personnes apparentées (5).....	17.
5	-	15	-	5	5	Vivant avec des personnes non apparentées seulement.....	18.
40	20	45	35	5	20	Vivant seules.....	19.
140	80	150	140	45	95	Nombre de personnes de 65 ans et plus dans les familles.....	20.
CARACTÉRISTIQUES DE LA FAMILLE ÉCONOMIQUE							
Familles économiques							
1,095	1,070	1,110	2,030	1,585	1,045	Nombre total de familles économiques dans les ménages privés.....	21.
selon la taille de la famille							
365	285	410	520	365	295	2 personnes.....	22.
290	260	280	555	390	270	3 personnes.....	23.
300	370	305	670	575	335	4 personnes.....	24.
145	155	120	285	260	145	5 personnes ou plus.....	25.
Personnes dans les ménages privés							
3,795	3,825	3,835	7,225	5,750	3,715	Total.....	26.
255	165	330	325	195	210	Nombre de personnes seules.....	27.
3,545	3,665	3,500	6,905	5,550	3,510	Nombre de personnes dans la famille économique.....	28.
3.2	3.4	3.2	3.4	3.5	3.4	Nombre moyen de personnes par famille économique.....	29.

Voir nota, renvoi (s) et abréviation (s) sur l'encart à la fin de la publication.

Table 1. (continued)
Selected Characteristics for Census Tracts, 1986 Census - 100% data

No.	Characteristics	Ottawa - Hull 850				
POPULATION/LAND AREA						
1.	Population, 1981(1).....	3,658A				
2.	Population, 1986.....	3,955				
3.	Population percentage change, 1981-1986.....	8.1%				
4.	Land area in square kilometres, 1986.....	447.03				
5.	Population density per square kilometre, 1986...	8.8				
POPULATION CHARACTERISTICS						
6.	Total population.....	3,955				
by sex and age						
7.	Male, total.....	2,055				
8.	0 - 4 years.....	155				
9.	5 - 9 years.....	180				
10.	10 - 14 years.....	175				
11.	15 - 19 years.....	180				
12.	20 - 24 years.....	120				
13.	25 - 34 years.....	350				
14.	35 - 44 years.....	340				
15.	45 - 54 years.....	215				
16.	55 - 64 years.....	175				
17.	65 - 74 years.....	110				
18.	75 years and over.....	50				
19.	Female, total.....	1,900				
20.	0 - 4 years.....	180				
21.	5 - 9 years.....	155				
22.	10 - 14 years.....	130				
23.	15 - 19 years.....	150				
24.	20 - 24 years.....	105				
25.	25 - 34 years.....	350				
26.	35 - 44 years.....	310				
27.	45 - 54 years.....	190				
28.	55 - 64 years.....	175				
29.	65 - 74 years.....	105				
30.	75 years and over.....	45				
by marital status						
31.	Single (never married), total.....	1,670				
32.	Single (never married), 15 years of age and over.....	700				
33.	Married (includes separated).....	2,075				
34.	Widowed.....	140				
35.	Divorced.....	70				
by mother tongue						
36.	Single responses.....	3,760				
37.	English.....	1,845				
38.	French.....	1,860				
39.	Non-official languages.....	55				
40.	Italian.....	5				
41.	Chinese.....	-				
42.	German.....	20				
43.	Arabic.....	-				
44.	Portuguese.....	-				
45.	Other languages.....	35				
46.	Multiple responses.....	195				
47.	English and French.....	185				
48.	English and non-official language(s).....	5				
49.	French and non-official language(s).....	-				
50.	English, French and non-official language(s).....	5				
51.	Non-official languages.....	-				

Tableau 1. (suite)

Certaines caractéristiques des secteurs de recensement, recensement de 1986 - données intégrales

						Caractéristiques	N°
						POPULATION/SUPERFICIE	
						Population, 1981(1).....	1.
						Population, 1986.....	2.
						Taux de variation de la population, 1981-1986....	3.
						Superficie en kilomètres carrés, 1986.....	4.
						Densité de la population par kilomètre carré, 1986.....	5.
						CARACTÉRISTIQUES DE LA POPULATION	
						Population totale.....	6.
						selon le sexe et l'âge	
						Hommes, total.....	7.
						0 - 4 ans.....	8.
						5 - 9 ans.....	9.
						10 - 14 ans.....	10.
						15 - 19 ans.....	11.
						20 - 24 ans.....	12.
						25 - 34 ans.....	13.
						35 - 44 ans.....	14.
						45 - 54 ans.....	15.
						55 - 64 ans.....	16.
						65 - 74 ans.....	17.
						75 ans et plus.....	18.
						Femmes, total.....	19.
						0 - 4 ans.....	20.
						5 - 9 ans.....	21.
						10 - 14 ans.....	22.
						15 - 19 ans.....	23.
						20 - 24 ans.....	24.
						25 - 34 ans.....	25.
						35 - 44 ans.....	26.
						45 - 54 ans.....	27.
						55 - 64 ans.....	28.
						65 - 74 ans.....	29.
						75 ans et plus.....	30.
						selon l'état matrimonial	
						Célibataires (jamais marié(e)s), total.....	31.
						Célibataires (jamais marié(e)s), 15 ans et plus.....	32.
						Marié(e)s (comprend séparé(e)s).....	33.
						Veufs (ves).....	34.
						Divorcé(e)s.....	35.
						selon la langue maternelle	
						Réponses uniques.....	36.
						Anglais.....	37.
						Français.....	38.
						Langues non officielles.....	39.
						Italien.....	40.
						Chinois.....	41.
						Allemand.....	42.
						Arabe.....	43.
						Portugais.....	44.
						Autres langues.....	45.
						Réponses multiples.....	46.
						Anglais et français.....	47.
						Anglais et langue(s) non officielle(s).....	48.
						Français et langue(s) non officielle(s).....	49.
						Anglais, français et langue(s) non officielle(s).....	50.
						Langues non officielles.....	51.

Table 1. (continued)
Selected Characteristics for Census Tracts, 1986 Census - 100% data

No.	Characteristics	Ottawa - Hull 850				
DWELLING CHARACTERISTICS						
1.	Total number of occupied private dwellings.....	1,295				
by tenure						
2.	Owned.....	1,090				
3.	Rented.....	200				
4.	On reserve(2).....	-				
by type of dwelling						
5.	Single-detached house.....	1,220				
6.	Apartment, 5 or more storeys.....	-				
7.	Movable dwelling.....	10				
8.	All other types(3).....	65				
HOUSEHOLD CHARACTERISTICS						
Private Households						
9.	Total number of private households.....	1,295				
by size of household						
10.	1 person.....	180				
11.	2 persons.....	365				
12.	3 persons.....	260				
13.	4 - 5 persons.....	435				
14.	6 - 9 persons.....	55				
15.	10 or more persons.....	-				
by number of families						
16.	Non-family household.....	210				
17.	1 census family.....	1,075				
18.	2 or more census families.....	10				
Persons in Private Households						
19.	Total.....	3,930				
20.	Average number of persons per household.....	3.0				
CENSUS FAMILY CHARACTERISTICS						
Census families						
21.	Total number of census families in private households.....	1,095				
by size of family						
22.	2 persons.....	390				
23.	3 persons.....	250				
24.	4 persons.....	305				
25.	5 or more persons.....	150				
by family structure and presence of children						
26.	Number of husband-wife families.....	990				
27.	With no children at home.....	325				
28.	With children at home.....	670				
29.	1 child at home.....	225				
30.	2 children at home.....	295				
31.	3 or more children at home.....	150				
32.	Number of lone-parent families.....	105				
33.	Male parent.....	20				
34.	1 child at home.....	15				
35.	2 children at home.....	5				
36.	3 or more children at home.....	-				
37.	Female parent.....	80				
38.	1 child at home.....	50				
39.	2 children at home.....	20				
40.	3 or more children at home.....	10				

Tableau 1. (suite)

Certaines caractéristiques des secteurs de recensement, recensement de 1986 - données intégrales

						Caractéristiques	N°
						CARACTÉRISTIQUES DU LOGEMENT	
						Nombre total de logements privés occupés.....	1.
						selon le mode d'occupation	
						Possédé.....	2.
						Loué.....	3.
						Dans une réserve (2).....	4.
						selon le type de logement	
						Maison individuelle non attenante.....	5.
						Appartement, 5 étages ou plus.....	6.
						Logement mobile.....	7.
						Tous autres types (3).....	8.
						CARACTÉRISTIQUES DU MÉNAGE	
						Ménages privés	
						Nombre total de ménages privés.....	9.
						selon la taille du ménage	
						1 personne.....	10.
						2 personnes.....	11.
						3 personnes.....	12.
						4 - 5 personnes.....	13.
						6 - 9 personnes.....	14.
						10 personnes ou plus.....	15.
						selon le nombre de familles	
						Ménage non familial.....	16.
						1 famille de recensement.....	17.
						2 familles de recensement ou plus.....	18.
						Personnes dans les ménages privés	
						Total.....	19.
						Nombre moyen de personnes par ménage.....	20.
						CARACTÉRISTIQUES DE LA FAMILLE DE RECENSEMENT	
						Familles de recensement	
						Nombre total de familles de recensement dans les ménages privés.....	21.
						selon la taille de la famille	
						2 personnes.....	22.
						3 personnes.....	23.
						4 personnes.....	24.
						5 personnes ou plus.....	25.
						selon la structure de la famille et la présence d'enfants	
						Nombre de familles époux-épouse.....	26.
						Sans enfants à la maison.....	27.
						Avec enfants à la maison.....	28.
						1 enfant à la maison.....	29.
						2 enfants à la maison.....	30.
						3 enfants ou plus à la maison.....	31.
						Nombre de familles monoparentales.....	32.
						Parent de sexe masculin.....	33.
						1 enfant à la maison.....	34.
						2 enfants à la maison.....	35.
						3 enfants ou plus à la maison.....	35.
						Parent de sexe féminin.....	37.
						1 enfant à la maison.....	38.
						2 enfants à la maison.....	39.
						3 enfants ou plus à la maison.....	40.

Table 1. (concluded)
Selected Characteristics for Census Tracts, 1986 Census - 100% data

No.	Characteristics	Ottawa - Hull 850				
CENSUS FAMILY CHARACTERISTICS (concluded)						
Children in Census Families						
1.	Total number of children at home.....	1,460				
by age						
2.	Under 6 years of age.....	395				
3.	6 - 14 years.....	540				
4.	15 - 17 years.....	180				
5.	18 - 24 years.....	245				
6.	25 years and over.....	95				
7.	Average number of children per census family(4).	1.3				
Persons in Private Households						
by census family status and living arrangements						
8.	Total number of persons.....	3,925				
9.	Number of non-family persons.....	385				
10.	Living with relatives (5).....	115				
11.	Living with non-relatives only.....	90				
12.	Living alone.....	180				
13.	Number of family persons.....	3,540				
14.	Average number of persons per census family.....	3.2				
15.	Total number of persons 65 years and over.....	305				
16.	Number of non-family persons 65 years and over.....	110				
17.	Living with relatives (5).....	30				
18.	Living with non-relatives only.....	10				
19.	Living alone.....	65				
20.	Number of family persons 65 years and over..	195				
ECONOMIC FAMILY CHARACTERISTICS						
Economic Families						
21.	Total number of economic families in private households.....	1,105				
by size of family						
22.	2 persons.....	365				
23.	3 persons.....	255				
24.	4 persons.....	305				
25.	5 or more persons.....	175				
Persons in Private Households						
26.	Total.....	3,930				
27.	Number of unattached individuals.....	270				
28.	Number of economic family persons.....	3,660				
29.	Average number of persons per economic family...	3.3				

Tableau 1. (fin)

Certaines caractéristiques des secteurs de recensement, recensement de 1986 - données intégrales

						Caractéristiques	N°
						CARACTÉRISTIQUES DE LA FAMILLE DE RECENSEMENT (fin)	
						Enfants dans les familles de recensement	
						Nombre total d'enfants à la maison.....	1.
						selon l'âge	
						Moins de 6 ans.....	2.
						6 - 14 ans.....	3.
						15 - 17 ans.....	4.
						18 - 24 ans.....	5.
						25 ans et plus.....	6.
						Nombre moyen d'enfants par famille de recensement (4).....	7.
						Personnes dans les ménages privés	
						selon la situation des particuliers dans la famille de recensement et modalité de vie	
						Nombre total de personnes.....	8.
						Nombre de personnes hors famille.....	9.
						Vivant avec des personnes apparentées (5).....	10.
						Vivant avec des personnes non apparentées seulement.....	11.
						Vivant seules.....	12.
						Nombre de personnes dans les familles.....	13.
						Nombre moyen de personnes par famille de recensement.....	14.
						Nombre total de personnes de 65 ans et plus... et plus.....	15.
						Nombre de personnes hors famille de 65 ans et plus.....	16.
						Vivant avec des personnes apparentées (5).....	17.
						Vivant avec des personnes non apparentées seulement.....	18.
						Vivant seules.....	19.
						Nombre de personnes de 65 ans et plus dans les familles.....	20.
						CARACTÉRISTIQUES DE LA FAMILLE ÉCONOMIQUE	
						Familles économiques	
						Nombre total de familles économiques dans les ménages privés.....	21.
						selon la taille de la famille	
						2 personnes.....	22.
						3 personnes.....	23.
						4 personnes.....	24.
						5 personnes ou plus.....	25.
						Personnes dans les ménages privés	
						Total.....	26.
						Nombre de personnes seules.....	27.
						Nombre de personnes dans la famille économique.....	28.
						Nombre moyen de personnes par famille économique.....	29.

**Table 2: Selected Characteristics for Component Census Subdivisions of the Census Metropolitan Area, 1986
Census**

**Tableau 2: Certaines caractéristiques des subdivisions de recensement composantes de la région
métropolitaine de recensement, recensement de 1986**

Table 2.
Selected Characteristics for Component Census Subdivisions of the Census Metropolitan Area,
1986 Census - 100% data

No.	Characteristics	Ottawa - Hull (Consolidated - Unifiée)	Ottawa-Hull, Ontario (Part-Partie)	Ottawa-Hull, Québec (Part-Partie)	Buckingham (Primary - Primaire)	Buckingham, V	Masson, V
		CMA/RMR			PCA/ARP		
POPULATION/LAND AREA							
1.	Population, 1981(1).....	743,821A	557,328	186,493	12,256A	7,992	4,264
2.	Population, 1986.....	819,263	619,049	200,214	13,662	8,820	4,842
3.	Population percentage change, 1981-1986.....	10.1%	11.1%	7.4%	11.5%	10.4%	13.6%
4.	Land area in square kilometres, 1986.....	5 138.34	3 056.26	2 082.08	70.07	14.46	55.61
5.	Population density per square kilometre, 1986....	159.4	202.6	96.2	195.0	610.0	87.1
POPULATION CHARACTERISTICS							
6.	Total population.....	819,260	619,050	200,215	13,660	8,820	4,845
by sex and age							
7.	Male, total.....	399,745	300,910	98,835	6,775	4,325	2,450
8.	0 - 4 years.....	28,425	20,625	7,800	600	375	230
9.	5 - 9 years.....	27,115	19,460	7,655	580	355	225
10.	10 - 14 years.....	27,980	20,415	7,565	505	300	210
11.	15 - 19 years.....	30,750	22,755	8,000	435	290	150
12.	20 - 24 years.....	39,415	29,800	9,615	615	395	215
13.	25 - 34 years.....	78,110	58,280	19,830	1,340	840	500
14.	35 - 44 years.....	64,805	48,745	16,065	1,010	625	380
15.	45 - 54 years.....	42,135	32,435	9,700	595	355	235
16.	55 - 64 years.....	32,855	25,570	7,280	535	370	165
17.	65 - 74 years.....	19,530	15,780	3,750	375	270	100
18.	75 years and over.....	8,625	7,050	1,575	190	140	45
19.	Female, total.....	419,520	318,135	101,375	6,890	4,495	2,395
20.	0 - 4 years.....	27,055	19,655	7,405	510	335	175
21.	5 - 9 years.....	25,720	18,570	7,150	505	295	210
22.	10 - 14 years.....	26,140	19,115	7,025	480	285	190
23.	15 - 19 years.....	29,380	21,755	7,625	440	280	160
24.	20 - 24 years.....	40,930	30,725	10,205	645	430	215
25.	25 - 34 years.....	81,550	60,540	21,010	1,385	870	515
26.	35 - 44 years.....	65,770	49,845	15,930	985	610	370
27.	45 - 54 years.....	41,640	32,120	9,515	585	395	190
28.	55 - 64 years.....	36,565	28,710	7,855	600	420	175
29.	65 - 74 years.....	26,535	21,670	4,865	455	340	120
30.	75 years and over.....	18,240	15,440	2,800	300	230	70
by marital status							
31.	Single (never married), total.....	354,290	266,750	87,535	5,605	3,560	2,045
32.	Single (never married), 15 years of age and over.....	191,850	148,920	42,935	2,425	1,610	815
33.	Married (includes separated).....	404,660	305,940	98,720	7,080	4,545	2,535
34.	Widowed.....	36,480	28,825	7,655	660	500	160
35.	Divorced.....	23,835	17,530	6,305	320	215	100
by mother tongue							
36.	Single responses.....	779,360	588,875	190,480	13,115	8,430	4,685
37.	English.....	443,105	418,045	25,065	1,495	1,290	210
38.	French.....	272,095	112,040	160,055	11,545	7,100	4,450
39.	Non-official languages.....	64,160	58,800	5,365	70	40	30
40.	Italian.....	10,210	9,895	310	5	-	-
41.	Chinese.....	7,330	7,100	230	-	-	-
42.	German.....	6,665	6,220	445	20	10	5
43.	Arabic.....	5,040	4,570	470	-	5	-
44.	Portuguese.....	4,405	2,350	2,055	20	15	5
45.	Other languages.....	30,515	28,655	1,860	30	15	15
46.	Multiple responses.....	39,905	30,170	9,735	545	390	155
47.	English and French.....	27,465	19,005	8,460	530	380	150
48.	English and non-official language(s).....	9,010	8,670	345	10	5	-
49.	French and non-official language(s).....	1,155	605	550	-	5	-
50.	English, French and non-official language(s).....	2,030	1,655	370	5	5	-
51.	Non-official languages.....	250	235	15	-	-	-

Tableau 2.

Certaines caractéristiques des subdivisions de recensement composantes de la région métropolitaine de recensement, recensement de 1986 - données intégrales

Kanata (Primary - Primaire)	Goulbourn, TP	Kanata, C	West Carleton, TP	Ottawa - Hull (Primary - Primaire)	Aylmer, V	Caractéristiques	N°
PCA/ARP				PCMA/RMRP			
						POPULATION/SUPERFICIE	
39,216A	9,559	19,728	9,929	692,349A	26,355A	Population, 1981(1).....	1.
51,650	12,303	27,519	11,828	753,951	28,976	Population, 1985.....	2.
31.7%	28.7%	39.5%	19.1%	8.9%	9.9%	Taux de variation de la population, 1981-1985...	3.
1 026,98	271.32	132.19	623.47	4 041,29	91.21	Superficie en kilomètres carrés, 1986.....	4.
50,3	45.3	208,2	19,0	186,6	317.7	Densité de la population par kilomètre carré, 1986.....	5.
						CARACTÉRISTIQUES DE LA POPULATION	
51,650	12,305	27,520	11,825	753,950	28,980	Population totale.....	6.
						selon le sexe et l'âge	
26,225	6,290	13,855	6,080	366,745	14,315	Hommes, total.....	7.
2,385	520	1,365	505	25,435	1,340	0 - 4 ans.....	8.
2,345	550	1,330	470	24,180	1,340	5 - 9 ans.....	9.
2,430	560	1,330	540	25,045	1,290	10 - 14 ans.....	10.
2,155	545	1,145	465	28,165	1,140	15 - 19 ans.....	11.
1,680	380	915	385	37,125	1,085	20 - 24 ans.....	12.
4,535	970	2,570	1,000	72,225	2,640	25 - 34 ans.....	13.
5,295	1,235	2,875	1,180	58,505	2,580	35 - 44 ans.....	14.
2,715	640	1,420	650	38,825	1,375	45 - 54 ans.....	15.
1,515	470	585	460	30,820	905	55 - 64 ans.....	16.
850	300	255	285	18,305	450	65 - 74 ans.....	17.
325	110	75	140	8,110	175	75 ans et plus.....	18.
25,425	6,015	13,660	5,750	387,205	14,655	Femmes, total.....	19.
2,240	465	1,280	495	24,300	1,285	0 - 4 ans.....	20.
2,225	480	1,270	470	22,995	1,320	5 - 9 ans.....	21.
2,200	485	1,240	470	23,455	1,190	10 - 14 ans.....	22.
1,820	445	1,070	410	27,020	1,105	15 - 19 ans.....	23.
1,590	360	905	325	38,695	1,155	20 - 24 ans.....	24.
5,050	1,080	2,905	1,065	75,115	2,940	25 - 34 ans.....	25.
5,065	1,190	2,790	1,080	59,725	2,555	35 - 44 ans.....	26.
2,305	545	1,185	570	38,750	1,230	45 - 54 ans.....	27.
1,480	485	575	420	34,485	970	55 - 64 ans.....	28.
915	320	295	305	25,160	585	65 - 74 ans.....	29.
435	160	135	140	17,510	320	75 ans et plus.....	30.
						selon l'état matrimonial	
22,055	5,005	12,220	4,835	326,625	13,010	Célibataires (jamais marié(e)s), total.....	31.
8,230	1,940	4,400	1,885	181,205	5,245	Célibataires (jamais marié(e)s), 15 ans et plus.....	32.
27,855	6,800	14,510	6,545	369,725	14,385	Marié(e)s (comprend séparé(e)s).....	33.
1,105	370	420	315	34,720	900	Veufs(ves).....	34.
630	130	365	130	22,885	680	Divorcé(e)s.....	35.
						selon la langue maternelle	
50,460	12,075	26,800	11,590	715,780	27,185	Réponses uniques.....	36.
44,795	11,005	23,085	10,705	396,815	8,880	Anglais.....	37.
2,335	460	1,455	420	258,205	17,230	Français.....	38.
3,325	610	2,260	465	60,760	1,080	Langues non officielles.....	39.
275	80	150	40	9,930	105	Italien.....	40.
495	25	460	5	6,835	20	Chinois.....	41.
645	175	325	150	6,000	130	Allemand.....	42.
75	5	65	5	4,965	110	Arabe.....	43.
35	-	20	10	4,355	175	Portugais.....	44.
1,810	320	1,240	250	28,675	535	Autres langues.....	45.
1,190	235	720	240	38,170	1,790	Réponses multiples.....	46.
660	140	365	145	26,280	1,530	Anglais et français.....	47.
435	75	290	70	8,565	130	Anglais et langue(s) non officielle(s).....	48.
15	-	15	5	1,135	50	Français et langue(s) non officielle(s).....	49.
						Anglais, français et langue(s) non officielle(s).....	50.
65	5	45	10	1,955	75	Langues non officielles.....	51.
10	-	10	5	240	5		

Table 2. (continued)

Selected Characteristics for Component Census Subdivisions of the Census Metropolitan Area,
1986 Census - 100% data

No.	Characteristics	Ottawa - Hull (Consolidated - Unifiée)	Ottawa-Hull, Ontario (Part-Partie)	Ottawa-Hull, Québec (Part-Partie)	Buckingham (Primary - Primaire)	Buckingham, V	Masson, V
		CMA/RMR			PCA/ARP		
DWELLING CHARACTERISTICS							
1.	Total number of occupied private dwellings.....	302,335	232,005	70,335	4,740	3,130	1,615
by tenure							
2.	Owned.....	163,570	121,515	42,060	3,210	2,005	1,200
3.	Rented.....	138,765	110,490	28,275	1,535	1,120	415
4.	On reserve (2).....	-	-	-	-	-	-
by type of dwelling							
5.	Single-detached house.....	131,055	97,140	33,915	2,985	1,905	1,075
6.	Apartment, 5 or more storeys.....	57,505	52,855	4,650	-	-	5
7.	Movable dwelling.....	1,525	770	755	125	45	80
8.	All other types (3).....	112,255	81,240	31,015	1,630	1,175	460
HOUSEHOLD CHARACTERISTICS							
Private Households							
9.	Total number of private households.....	302,335	232,000	70,330	4,740	3,130	1,615
by size of household							
10.	1 person.....	69,430	57,000	12,430	730	535	190
11.	2 persons.....	91,925	71,335	20,590	1,465	985	480
12.	3 persons.....	56,040	40,760	15,285	1,045	675	370
13.	4 - 5 persons.....	77,015	56,895	20,120	1,385	855	535
14.	6 - 9 persons.....	7,830	5,945	1,885	120	80	40
15.	10 or more persons.....	95	70	20	-	-	-
by number of families							
16.	Non-family household.....	87,415	71,650	15,760	880	650	235
17.	1 census family.....	212,600	158,560	54,045	3,840	2,465	1,375
18.	2 or more census families.....	2,320	1,790	530	20	15	5
Persons in Private Households							
19.	Total.....	801,000	603,555	197,440	13,440	8,640	4,800
20.	Average number of persons per household.....	2.6	2.6	2.8	2.8	2.8	3.0
CENSUS FAMILY CHARACTERISTICS							
Census families							
21.	Total number of census families in private households.....	217,290	162,185	55,110	3,885	2,500	1,385
by size of family							
22.	2 persons.....	88,140	67,675	20,460	1,455	980	470
23.	3 persons.....	52,285	37,670	14,615	1,035	675	360
24.	4 persons.....	53,840	39,465	14,375	1,025	625	400
25.	5 or more persons.....	23,030	17,370	5,655	370	225	145
by family structure and presence of children							
26.	Number of husband-wife families.....	187,500	140,905	46,600	3,385	2,150	1,230
27.	With no children at home.....	70,675	55,260	15,415	1,175	785	390
28.	With children at home.....	116,830	85,640	31,190	2,210	1,365	845
29.	1 child at home.....	43,210	31,140	12,075	870	555	315
30.	2 children at home.....	51,340	37,660	13,680	980	600	385
31.	3 or more children at home.....	22,280	16,840	5,440	355	215	145
32.	Number of lone-parent families.....	29,785	21,280	8,510	500	350	150
33.	Male parent.....	5,280	3,760	1,515	90	60	35
34.	1 child at home.....	3,200	2,255	950	50	40	15
35.	2 children at home.....	1,505	1,100	405	30	15	5
36.	3 or more children at home.....	565	410	160	10	5	5
37.	Female parent.....	24,505	17,515	6,990	410	290	115
38.	1 child at home.....	14,260	10,160	4,095	230	165	65
39.	2 children at home.....	7,570	5,430	2,140	145	100	35
40.	3 or more children at home.....	2,680	1,925	755	40	25	10

See note(s), footnote(s) and abbreviation(s) on foldout at end of publication.

Tableau 2. (suite)

Certaines caractéristiques des subdivisions de recensement composantes de la région métropolitaine de recensement, recensement de 1986 - données intégrales

Kanata (Primary - Primaire)	Goulbourn, TP	Kanata, C	West Carleton, TP	Ottawa - Hull (Primary - Primaire)	Aylmer, V	Caractéristiques	N°
PCA/ARP				PCMA/RMRP			
CARACTÉRISTIQUES DU LOGEMENT							
16,095	3,935	8,360	3,800	281,495	9,145	Nombre total de logements privés occupés.....	1.
selon le mode d'occupation							
13,540	3,525	6,570	3,440	146,825	6,900	Possédé.....	2.
2,560	410	1,790	355	134,670	2,250	Loué.....	3.
-	-	-	-	-	-	Dans une réserve (2).....	4.
selon le type de logement							
11,925	3,430	4,835	3,650	116,150	5,715	Maison individuelle non attenante.....	5.
75	-	75	-	57,425	390	Appartement, 5 étages ou plus.....	6.
135	95	5	35	1,260	-	Logement mobile.....	7.
3,960	400	3,445	110	106,660	3,045	Tous autres types (3).....	8.
CARACTÉRISTIQUES DU MÉNAGE							
Ménages privés							
16,100	3,935	8,365	3,800	281,495	9,150	Nombre total de ménages privés.....	9.
selon la taille du ménage							
1,335	375	595	360	67,365	1,075	1 personne.....	10.
4,355	1,140	2,035	1,185	86,110	2,305	2 personnes.....	11.
3,335	800	1,800	735	51,660	2,015	3 personnes.....	12.
6,545	1,500	3,660	1,380	69,090	3,410	4 - 5 personnes.....	13.
525	110	265	145	7,185	335	6 - 9 personnes.....	14.
-	-	-	-	90	5	10 personnes ou plus.....	15.
selon le nombre de familles							
1,760	460	835	460	84,775	1,350	Ménage non familial.....	16.
14,190	3,435	7,460	3,295	194,565	7,725	1 famille de recensement.....	17.
150	35	70	45	2,150	75	2 familles de recensement ou plus.....	18.
Personnes dans les ménages privés							
51,325	12,235	27,325	11,770	736,235	28,495	Total.....	19.
3.2	3.1	3.3	3.1	2.6	3.1	Nombre moyen de personnes par ménage.....	20.
CARACTÉRISTIQUES DE LA FAMILLE DE RECENSEMENT							
Familles de recensement							
14,485	3,510	7,595	3,380	198,920	7,870	Nombre total de familles de recensement dans les ménages privés.....	21.
selon la taille de la famille							
4,490	1,175	2,085	1,230	82,200	2,380	2 personnes.....	22.
3,315	795	1,810	710	47,935	2,005	3 personnes.....	23.
4,715	1,070	2,695	955	48,100	2,420	4 personnes.....	24.
1,975	475	1,010	490	20,690	1,065	5 personnes ou plus.....	25.
selon la structure de la famille et la présence d'enfants							
13,320	3,285	6,890	3,150	170,800	6,860	Nombre de familles époux-épouse.....	26.
3,910	1,055	1,755	1,105	65,590	1,820	Sans enfants à la maison.....	27.
9,415	2,235	5,135	2,050	105,205	5,035	Avec enfants à la maison.....	28.
2,870	715	1,520	640	39,465	1,670	1 enfant à la maison.....	29.
4,600	1,050	2,620	935	45,755	2,330	2 enfants à la maison.....	30.
1,935	465	995	475	19,985	1,030	3 enfants ou plus à la maison.....	31.
1,165	225	710	230	28,115	1,015	Nombre de familles monoparentales.....	32.
295	60	160	70	4,895	190	Parent de sexe masculin.....	33.
145	35	70	40	3,010	105	1 enfant à la maison.....	34.
115	20	70	25	1,365	65	2 enfants à la maison.....	35.
40	5	25	10	515	25	3 enfants ou plus à la maison.....	36.
870	160	545	160	23,225	830	Parent de sexe féminin.....	37.
430	85	260	90	13,600	455	1 enfant à la maison.....	38.
330	60	220	50	7,100	270	2 enfants à la maison.....	39.
110	15	70	20	2,530	105	3 enfants ou plus à la maison.....	40.

Voir nota, renvoi(s) et abréviation(s) sur l'encart à la fin de la publication.

Table 2. (continued)
Selected Characteristics for Component Census Subdivisions of the Census Metropolitan Area,
1986 Census - 100% data

No.	Characteristics	Ottawa - Hull (Consolidated - Unifiée)	Ottawa-Hull, Ontario (Part-Partie)	Ottawa-Hull, Québec (Part-Partie)	Buckingham (Primary - Primaire)	Buckingham, V	Masson, V
		CMA/RMR			PCA/ARP		
CENSUS FAMILY CHARACTERISTICS (concluded)							
Children in Census Families							
1.	Total number of children at home.....	265,235	194,850	70,380	4,795	3,000	1,795
by age							
2.	Under 6 years of age.....	64,630	46,930	17,700	1,280	810	470
3.	6 - 14 years.....	94,000	68,120	25,880	1,840	1,110	735
4.	15 - 17 years.....	33,545	24,965	8,575	500	325	175
5.	18 - 24 years.....	56,100	42,100	13,995	835	515	320
6.	25 years and over.....	16,955	12,725	4,225	335	245	95
7.	Average number of children per census family(4).....	1.2	1.2	1.3	1.2	1.2	1.3
Persons in Private Households							
by census family status and living arrangements							
8.	Total number of persons.....	801,000	603,560	197,440	13,440	8,640	4,800
9.	Number of non-family persons.....	130,970	105,620	25,355	1,375	990	390
10.	Living with relatives (5).....	26,200	19,655	6,550	375	270	100
11.	Living with non-relatives only.....	35,345	28,965	6,375	280	180	95
12.	Living alone.....	69,430	57,000	12,435	730	535	190
13.	Number of family persons.....	670,025	497,940	172,090	12,065	7,650	4,415
14.	Average number of persons per census family.....	3.1	3.1	3.1	3.1	3.1	3.2
15.	Total number of persons 65 years and over.....	65,735	53,955	11,785	1,170	855	315
16.	Number of non-family persons 65 years and over.....	27,900	23,095	4,805	435	325	110
17.	Living with relatives (5).....	6,765	5,275	1,490	110	85	25
18.	Living with non-relatives only.....	1,560	1,180	380	35	25	10
19.	Living alone.....	19,575	16,635	2,940	285	210	75
20.	Number of family persons 65 years and over.....	37,835	30,855	6,980	735	535	205
ECONOMIC FAMILY CHARACTERISTICS							
Economic Families							
21.	Total number of economic families in private households.....	221,260	165,250	56,015	3,950	2,545	1,400
by size of family							
22.	2 persons.....	86,270	66,435	19,840	1,440	970	470
23.	3 persons.....	53,115	38,330	14,780	1,035	670	365
24.	4 persons.....	54,675	40,050	14,625	1,040	640	405
25.	5 or more persons.....	27,200	20,435	6,765	430	265	170
Persons in Private Households							
26.	Total.....	801,000	603,555	197,440	13,440	8,640	4,800
27.	Number of unattached individuals.....	104,775	85,965	18,810	1,000	715	285
28.	Number of economic family persons.....	696,225	517,590	178,630	12,440	7,920	4,515
29.	Average number of persons per economic family.....	3.1	3.1	3.2	3.2	3.1	3.2

Tableau 2. (suite)

Certaines caractéristiques des subdivisions de recensement composantes de la région métropolitaine de recensement, recensement de 1986 - données intégrales

Kanata (Primary - Primaire)	Goulbourn, TP	Kanata, C	West Carleton, TP	Ottawa - Hull (Primary - Primaire)	Aylmer, V	Caractéristiques	N°
PCA/ARP				PCMA/RMRP			
						CARACTÉRISTIQUES DE LA FAMILLE DE RECENSEMENT (fin)	
						Enfants dans les familles de recensement	
20,235	4,660	11,155	4,420	240,205	11,365	Nombre total d'enfants à la maison.....	1.
						selon l'âge	
5,505	1,190	3,150	1,170	57,845	3,130	Moins de 6 ans.....	2.
8,170	1,855	4,575	1,735	83,990	4,470	6 - 14 ans.....	3.
2,550	605	1,390	555	30,500	1,290	15 - 17 ans.....	4.
3,330	835	1,755	740	51,940	1,990	18 - 24 ans.....	5.
680	180	285	220	15,935	480	25 ans et plus.....	6.
1.4	1.3	1.5	1.3	1.2	1.4	Nombre moyen d'enfants par famille de recensement (4).....	7.
						Personnes dans les ménages privés	
						selon la situation des particuliers dans la famille de recensement et modalité de vie	
51,325	12,235	27,325	11,770	736,235	28,495	Nombre total de personnes.....	8.
3,285	775	1,685	820	126,320	2,400	Nombre de personnes hors famille.....	9.
990	230	520	240	24,835	735	Vivant avec des personnes apparentées (5).....	10.
955	170	565	220	34,115	590	Vivant avec des personnes non apparentées seulement.....	11.
1,340	380	600	365	67,365	1,075	Vivant seules.....	12.
48,045	11,455	25,640	10,945	609,915	26,090	Nombre de personnes dans les familles.....	13.
3.3	3.3	3.4	3.2	3.1	3.3	Nombre moyen de personnes par famille de recensement.....	14.
2,485	865	755	870	62,075	1,360	Nombre total de personnes de 65 ans et plus...	15.
775	260	260	250	26,695	555	Nombre de personnes hors famille de 65 ans et plus.....	16.
310	85	140	85	6,340	205	Vivant avec des personnes apparentées (5)...	17.
35	10	10	20	1,485	35	Vivant avec des personnes non apparentées seulement.....	18.
425	165	110	140	18,865	315	Vivant seules.....	19.
1,715	610	490	620	35,380	800	Nombre de personnes de 65 ans et plus dans les familles.....	20.
						CARACTÉRISTIQUES DE LA FAMILLE ÉCONOMIQUE	
						Familles économiques	
14,495	3,515	7,600	3,380	202,815	7,930	Nombre total de familles économiques dans les ménages privés.....	21.
						selon la taille de la famille	
4,280	1,130	1,985	1,165	80,555	2,275	2 personnes.....	22.
3,270	795	1,760	715	48,805	1,975	3 personnes.....	23.
4,685	1,060	2,680	945	48,945	2,445	4 personnes.....	24.
2,260	535	1,175	555	24,510	1,230	5 personnes ou plus.....	25.
						Personnes dans les ménages privés	
51,325	12,235	27,325	11,770	736,235	28,495	Total.....	26.
2,295	545	1,165	585	101,480	1,660	Nombre de personnes seules.....	27.
49,035	11,690	26,160	11,185	634,755	26,830	Nombre de personnes dans la famille économique.....	28.
3.4	3.3	3.4	3.3	3.1	3.4	Nombre moyen de personnes par famille économique.....	29.

Table 2. (continued)
Selected Characteristics for Component Census Subdivisions of the Census Metropolitan Area,
1986 Census - 100% data

No.	Characteristics	Clarence, TP	Cumberland, TP	Gatineau, V	Gloucester, C	Hull, V	Hull-Partie- Ouest, CT
POPULATION/LAND AREA							
1.	Population, 1981(1).....	6,518	16,177	74,988	72,859	56,565A	3,546
2.	Population, 1986.....	7,516	26,999	81,244	89,810	58,722	3,908
3.	Population percentage change, 1981-1986.....	15.3%	66.9%	8.3%	23.3%	3.8%	10.2%
4.	Land area in square kilometres, 1986.....	290.81	315.69	272.11	293.86	37.07	111.23
5.	Population density per square kilometre, 1986...	25.8	85.5	298.6	305.6	1 584.1	35.1
POPULATION CHARACTERISTICS							
6.	Total population.....	7,515	27,000	81,245	89,810	58,720	3,910
by sex and age							
7.	Male, total.....	3,855	13,785	40,440	44,950	28,230	1,970
8.	0 - 4 years.....	325	1,430	3,370	3,680	1,825	155
9.	5 - 9 years.....	340	1,330	3,350	3,680	1,595	160
10.	10 - 14 years.....	325	1,240	3,515	3,965	1,575	140
11.	15 - 19 years.....	305	1,125	3,575	3,960	2,095	145
12.	20 - 24 years.....	315	870	3,775	4,050	3,505	120
13.	25 - 34 years.....	725	2,610	7,915	8,065	6,290	380
14.	35 - 44 years.....	655	2,910	7,020	8,320	3,870	405
15.	45 - 54 years.....	360	1,350	4,055	5,150	2,725	225
16.	55 - 64 years.....	230	550	2,425	2,580	2,705	135
17.	65 - 74 years.....	160	280	1,025	1,105	1,455	90
18.	75 years and over.....	115	100	410	385	595	25
19.	Female, total.....	3,660	13,220	40,805	44,860	30,495	1,935
20.	0 - 4 years.....	300	1,295	3,200	3,425	1,720	140
21.	5 - 9 years.....	315	1,230	3,235	3,505	1,415	160
22.	10 - 14 years.....	295	1,190	3,220	3,605	1,520	115
23.	15 - 19 years.....	295	970	3,360	3,700	2,065	140
24.	20 - 24 years.....	275	850	3,975	3,920	3,850	135
25.	25 - 34 years.....	750	2,945	8,585	8,675	6,385	390
26.	35 - 44 years.....	600	2,695	6,990	8,565	3,940	400
27.	45 - 54 years.....	285	1,100	3,875	4,770	3,010	200
28.	55 - 64 years.....	240	490	2,400	2,530	3,175	145
29.	65 - 74 years.....	150	285	1,280	1,275	2,135	80
30.	75 years and over.....	145	170	685	895	1,275	40
by marital status							
31.	Single (never married), total.....	3,255	11,855	36,035	39,835	25,485	1,595
32.	Single (never married), 15 years of age and over.....	1,360	4,155	16,140	17,970	15,840	735
33.	Married (includes separated).....	3,925	14,405	40,690	46,150	27,320	2,125
34.	Widowed.....	270	465	2,260	2,140	3,235	95
35.	Divorced.....	60	270	2,265	1,685	2,680	90
by mother tongue							
36.	Single responses.....	7,155	25,620	77,645	85,555	55,680	3,725
37.	English.....	1,395	14,770	5,185	54,525	3,485	1,920
38.	French.....	5,635	9,505	71,130	24,240	49,605	1,670
39.	Non-official languages.....	125	1,345	1,325	6,785	2,600	135
40.	Italian.....	15	105	95	725	95	5
41.	Chinese.....	5	130	15	875	185	-
42.	German.....	35	200	100	880	70	45
43.	Arabic.....	5	45	195	535	170	-
44.	Portuguese.....	5	30	540	320	1,320	10
45.	Other languages.....	65	835	380	3,455	765	75
46.	Multiple responses.....	360	1,375	3,600	4,260	3,040	180
47.	English and French.....	330	1,095	3,185	2,905	2,495	165
48.	English and non-official language(s).....	20	230	95	1,040	95	10
49.	French and non-official language(s).....	-	15	185	105	295	5
50.	English, French and non-official language(s).....	5	35	135	190	150	5
51.	Non-official languages.....	-	5	5	15	5	-

See note(s), footnote(s) and abbreviation(s) on foldout at end of publication.

Tableau 2. (suite)

Certaines caractéristiques des subdivisions de recensement composantes de la région métropolitaine de recensement, recensement de 1986 - données intégrales

La Pêche, SD	Nepean, C	Osgoode, TP	Ottawa, C	Pontiac, SD	Rideau, TP	Caractéristiques	N°
						POPULATION/SUPERFICIE	
4,977	84,361	9,360	295,163	3,658	9,052	Population, 1981(1).....	1.
5,394	95,490	11,197	300,763	3,955	10,271	Population, 1986.....	2.
8.4%	13.2%	19.6%	1.9%	8.1%	13.5%	Taux de variation de la population, 1981-1986...	3.
597,74	217,02	379,86	110,15	446,88	408,75	Superficie en kilomètres carrés, 1986.....	4.
9,0	440,0	29,5	2 730,5	8,9	25,1	Densité de la population par kilomètre carré, 1986.....	5.
						CARACTÉRISTIQUES DE LA POPULATION	
5,395	95,490	11,195	300,765	3,955	10,275	Population totale.....	6.
						selon le sexe et l'âge	
2,740	47,385	5,710	141,640	2,055	5,260	Hommes, total.....	7.
205	3,420	495	7,780	160	375	0 - 4 ans.....	8.
235	3,165	490	7,025	180	425	5 - 9 ans.....	9.
195	3,530	430	7,380	175	455	10 - 14 ans.....	10.
225	4,140	460	9,335	185	460	15 - 19 ans.....	11.
195	4,755	445	15,860	125	380	20 - 24 ans.....	12.
510	8,520	945	29,590	350	685	25 - 34 ans.....	13.
465	7,370	1,010	20,475	335	1,015	35 - 44 ans.....	14.
265	5,940	645	14,355	220	650	45 - 54 ans.....	15.
225	4,165	405	14,600	180	430	55 - 64 ans.....	16.
135	1,775	260	10,325	110	275	65 - 74 ans.....	17.
80	605	125	4,920	50	110	75 ans et plus.....	18.
2,650	48,105	5,485	159,120	1,895	5,015	Femmes, total.....	19.
215	3,220	460	7,610	180	370	0 - 4 ans.....	20.
210	2,975	420	6,895	155	410	5 - 9 ans.....	21.
195	3,340	425	7,005	130	430	10 - 14 ans.....	22.
200	3,855	430	9,330	150	405	15 - 19 ans.....	23.
195	4,755	430	16,930	105	305	20 - 24 ans.....	24.
520	8,745	985	30,055	350	740	25 - 34 ans.....	25.
420	8,065	950	21,165	310	1,025	35 - 44 ans.....	26.
245	5,845	545	15,390	190	530	45 - 54 ans.....	27.
220	4,110	410	17,710	175	410	55 - 64 ans.....	28.
140	2,035	260	15,365	105	245	65 - 74 ans.....	29.
85	1,155	175	11,680	45	145	75 ans et plus.....	30.
						selon l'état matrimonial	
2,295	40,955	4,675	129,345	1,675	4,275	Célibataires (jamais marié(e)s), total.....	31.
1,040	21,295	1,955	85,650	700	1,805	Célibataires (jamais marié(e)s), 15 ans et plus.....	32.
2,755	49,710	6,030	139,850	2,070	5,620	Marié(e)s (comprend séparé(e)s).....	33.
240	2,775	370	19,915	135	260	Veufs (ves).....	34.
105	2,050	125	11,655	70	115	Divorcé(e)s.....	35.
						selon la langue maternelle	
5,175	92,120	10,825	284,095	3,765	10,065	Réponses uniques.....	36.
1,660	75,850	9,505	200,440	1,845	9,230	Anglais.....	37.
3,440	5,355	690	50,115	1,860	305	Français.....	38.
70	10,910	625	33,540	55	530	Langues non officielles.....	39.
-	2,230	100	6,305	-	65	Italien.....	40.
-	1,395	10	4,085	-	5	Chinois.....	41.
40	1,130	120	2,960	20	140	Allemand.....	42.
-	470	20	3,210	-	5	Arabe.....	43.
-	135	35	1,315	-	5	Portugais.....	44.
30	5,545	335	15,670	30	305	Autres langues.....	45.
220	3,375	370	16,670	195	205	Réponses multiples.....	46.
215	1,555	250	10,145	180	115	Anglais et français.....	47.
-	1,500	110	4,980	5	70	Anglais et langue(s) non officielle(s).....	48.
-	50	-	350	-	-	Français et langue(s) non officielle(s).....	49.
-	220	5	1,055	5	15	Anglais, français et langue(s) non officielle(s).....	50.
-	50	5	145	-	-	Langues non officielles.....	51.

Table 2. (continued)

Selected Characteristics for Component Census Subdivisions of the Census Metropolitan Area,
1986 Census - 100% data

No.	Characteristics	Clarence, TP	Cumberland, TP	Gatineau, V	Gloucester, C	Hull, V	Hull-Partie- Ouest, CT
DWELLING CHARACTERISTICS							
1.	Total number of occupied private dwellings.....	2,275	7,890	26,265	28,025	24,230	1,380
by tenure							
2.	Owned.....	1,970	6,725	18,090	18,455	8,915	1,145
3.	Rented.....	300	1,170	8,180	9,570	15,315	235
4.	On reserve (2).....	-	-	-	-	-	-
by type of dwelling							
5.	Single-detached house.....	1,955	6,255	14,270	12,980	5,465	1,315
6.	Apartment, 5 or more storeys.....	-	-	270	2,460	3,985	-
7.	Movable dwelling.....	120	100	570	15	-	-
8.	All other types (3).....	200	1,540	11,155	12,560	14,770	65
HOUSEHOLD CHARACTERISTICS							
Private Households							
9.	Total number of private households.....	2,270	7,890	26,270	28,025	24,230	1,380
by size of household							
10.	1 person.....	230	460	3,005	2,965	6,755	215
11.	2 persons.....	580	1,770	6,765	7,225	8,330	435
12.	3 persons.....	455	1,770	6,395	6,220	4,575	290
13.	4 - 5 persons.....	915	3,575	9,270	10,595	4,155	400
14.	6 - 9 persons.....	90	320	825	1,020	400	30
15.	10 or more persons.....	-	5	5	10	10	-
by number of families							
16.	Non-family household.....	295	635	3,895	4,130	8,570	275
17.	1 census family.....	1,955	7,165	22,115	23,620	15,525	1,100
18.	2 or more census families.....	20	95	255	280	140	5
Persons in Private Households							
19.	Total.....	7,285	26,625	80,515	87,725	57,485	3,880
20.	Average number of persons per household.....	3.2	3.4	3.1	3.1	2.4	2.8
CENSUS FAMILY CHARACTERISTICS							
Census families							
21.	Total number of census families in private households.....	2,000	7,355	22,630	24,175	15,800	1,110
by size of family							
22.	2 persons.....	605	1,885	7,125	7,450	7,730	420
23.	3 persons.....	430	1,770	6,275	6,020	4,080	275
24.	4 persons.....	640	2,625	6,730	7,610	2,865	300
25.	5 or more persons.....	325	1,075	2,495	3,095	1,120	110
by family structure and presence of children							
26.	Number of husband-wife families.....	1,865	6,930	19,385	21,520	12,565	1,000
27.	With no children at home.....	530	1,675	5,295	6,100	5,660	355
28.	With children at home.....	1,335	5,250	14,085	15,420	6,905	645
29.	1 child at home.....	390	1,605	5,240	5,040	3,215	250
30.	2 children at home.....	620	2,585	6,435	7,335	2,650	290
31.	3 or more children at home.....	320	1,060	2,410	3,045	1,045	105
32.	Number of lone-parent families.....	130	430	3,245	2,655	3,230	110
33.	Male parent.....	45	115	615	530	495	30
34.	1 child at home.....	25	50	375	285	335	20
35.	2 children at home.....	10	35	170	180	120	10
36.	3 or more children at home.....	15	25	70	70	40	5
37.	Female parent.....	90	315	2,635	2,125	2,735	75
38.	1 child at home.....	50	155	1,460	1,065	1,735	45
39.	2 children at home.....	30	125	865	805	750	20
40.	3 or more children at home.....	10	35	310	260	245	10

See note(s), footnote(s) and abbreviation(s) on foldout at end of publication.

Tableau 2. (suite)

Certains caractéristiques des subdivisions de recensement composantes de la région métropolitaine de recensement, recensement de 1986 - données intégrales

La Pêche, SD	Nepean, C	Osgoode, TP	Ottawa, C	Pontiac, SD	Rideau, TP	Caractéristiques	N°
CARACTÉRISTIQUES DU LOGEMENT							
1,840	31,830	3,495	128,615	1,295	3,230	Nombre total de logements privés occupés.....	1.
selon le mode d'occupation							
1,485	20,055	3,080	50,590	1,090	2,860	Possédé.....	2.
355	11,775	410	78,025	205	370	Loué.....	3.
-	-	-	-	-	-	Dans une réserve (2).....	4.
selon le type de logement							
1,635	16,160	3,295	38,600	1,220	3,020	Maison individuelle non attenante.....	5.
-	4,110	-	44,725	-	-	Appartement, 5 étages ou plus.....	6.
25	280	70	25	10	20	Logement mobile.....	7.
185	11,280	120	45,265	70	190	Tous autres types (3).....	8.
CARACTÉRISTIQUES DU MÉNAGE							
Ménages privés							
1,840	31,830	3,490	128,615	1,295	3,230	Nombre total de ménages privés.....	9.
selon la taille du ménage							
295	4,215	350	44,070	175	310	1 personne.....	10.
515	9,360	990	42,410	365	965	2 personnes.....	11.
390	6,875	675	18,980	260	615	3 personnes.....	12.
575	10,335	1,305	20,640	440	1,215	4 - 5 personnes.....	13.
65	1,030	175	2,480	55	120	6 - 9 personnes.....	14.
-	5	-	35	-	5	10 personnes ou plus.....	15.
selon le nombre de familles							
360	5,810	440	54,295	210	395	Ménage non familial.....	16.
1,465	25,710	3,010	73,540	1,075	2,810	1 famille de recensement.....	17.
15	315	40	780	10	25	2 familles de recensement ou plus.....	18.
Personnes dans les ménages privés							
5,370	94,350	11,040	290,355	3,930	10,120	Total.....	19.
2.9	3.0	3.2	2.3	3.0	3.1	Nombre moyen de personnes par ménage.....	20.
CARACTÉRISTIQUES DE LA FAMILLE DE RECENSEMENT							
Familles de recensement							
1,495	26,345	3,095	75,125	1,095	2,860	Nombre total de familles de recensement dans les ménages privés.....	21.
selon la taille de la famille							
515	9,440	1,045	38,385	390	975	2 personnes.....	22.
395	6,550	655	16,665	250	605	3 personnes.....	23.
400	7,215	955	13,650	305	865	4 personnes.....	24.
180	3,140	440	6,425	150	410	5 personnes ou plus.....	25.
selon la structure de la famille et la présence d'enfants							
1,315	23,365	2,900	62,735	995	2,700	Nombre de familles époux-épouse.....	26.
415	7,805	945	30,790	325	890	Sans enfants à la maison.....	27.
900	15,560	1,955	31,945	665	1,810	Avec enfants à la maison.....	28.
340	5,530	590	13,185	220	555	1 enfant à la maison.....	29.
385	6,965	935	12,670	300	840	2 enfants à la maison.....	30.
180	3,070	435	6,095	145	410	3 enfants ou plus à la maison.....	31.
175	2,980	195	12,390	105	160	Nombre de familles monoparentales.....	32.
35	560	50	1,940	25	45	Parent de sexe masculin.....	33.
30	315	25	1,245	15	25	1 enfant à la maison.....	34.
10	180	20	515	10	15	2 enfants à la maison.....	35.
5	65	5	175	-	5	3 enfants ou plus à la maison.....	36.
145	2,420	145	10,450	80	120	Parent de sexe féminin.....	37.
80	1,325	75	6,350	50	65	1 enfant à la maison.....	38.
45	840	45	2,965	20	35	2 enfants à la maison.....	39.
15	255	20	1,135	10	20	3 enfants ou plus à la maison.....	40.

Voir nota, renvoi(s) et abréviation(s) sur l'encart à la fin de la publication.

Table 2. (continued)

Selected Characteristics for Component Census Subdivisions of the Census Metropolitan Area,
1986 Census - 100% data

	Clarence, TP	Cumberland, TP	Gatineau, V	Gloucester, C	Hull, V	Hull-Partie- Ouest, CT
Characteristics						
No.						
CENSUS FAMILY CHARACTERISTICS (concluded)						
Children in Census Families						
1.	2,900	10,940	31,085	33,945	16,735	1,340
by age						
2.	750	3,205	7,685	8,350	3,990	360
3.	1,115	4,385	11,825	12,985	5,350	485
4.	350	1,295	3,895	4,505	2,065	170
5.	540	1,745	6,175	6,760	3,840	265
6.	150	320	1,505	1,340	1,490	70
7.	1.5	1.5	1.4	1.4	1.1	1.2
Persons in Private Households						
by census family status and living arrangements						
8.	7,285	26,625	80,515	87,725	57,485	3,880
9.	525	1,405	7,420	8,080	12,385	425
10.	160	545	2,430	2,265	2,510	95
11.	135	410	1,985	2,855	3,115	120
12.	230	455	3,000	2,965	6,755	220
13.	6,760	25,220	73,100	79,645	45,100	3,450
14.	3.4	3.4	3.2	3.3	2.9	3.1
15.	415	700	3,125	2,985	4,850	240
Total number of persons 65 years and over						
16.	125	265	1,220	1,015	2,110	85
17.	40	125	485	485	545	20
18.	10	20	115	70	135	20
19.	75	120	625	465	1,435	45
20.	290	435	1,910	1,970	2,740	155
ECONOMIC FAMILY CHARACTERISTICS						
Economic Families						
21.	2,015	7,335	22,810	24,275	16,355	1,125
by size of family						
22.	575	1,755	6,710	7,005	7,725	415
23.	445	1,735	6,285	5,995	4,260	285
24.	645	2,605	6,780	7,645	2,990	305
25.	350	1,235	3,030	3,625	1,375	120
Persons in Private Households						
26.	7,285	26,625	80,515	87,730	57,485	3,880
27.	365	865	4,990	5,815	9,875	335
28.	6,920	25,765	75,525	81,910	47,610	3,545
29.	3.4	3.5	3.3	3.4	2.9	3.2

Tableau 2. (suite)

Certaines caractéristiques des subdivisions de recensement composantes de la région métropolitaine de recensement, recensement de 1986 - données intégrales

La Pêche, SD	Nepean, C	Osgoode, TP	Ottawa, C	Pontiac, SD	Rideau, TP	Caractéristiques	N°
CARACTÉRISTIQUES DE LA FAMILLE DE RECENSEMENT (fin)							
Enfants dans les familles de recensement							
1,990	34,170	4,220	77,755	1,455	3,885	Nombre total d'enfants à la maison.....	1.
selon l'âge							
505	7,765	1,100	17,650	400	900	Moins de 6 ans.....	2.
720	11,500	1,560	24,670	540	1,545	6 - 14 ans.....	3.
260	4,690	545	9,750	180	500	15 - 17 ans.....	4.
335	8,235	825	18,390	245	765	18 - 24 ans.....	5.
160	1,980	190	7,300	90	170	25 ans et plus.....	6.
1.3	1.3	1.4	1.0	1.3	1.4	Nombre moyen d'enfants par famille de recensement (4).....	7.
Personnes dans les ménages privés							
selon la situation des particuliers dans la famille de recensement et modalité de vie							
5,365	94,350	11,035	290,355	3,930	10,120	Nombre total de personnes.....	8.
570	10,465	825	74,735	385	675	Nombre de personnes hors famille.....	9.
160	2,730	280	11,465	115	190	Vivant avec des personnes apparentées (5).....	10.
115	3,520	200	19,205	90	175	Vivant avec des personnes non apparentées seulement.....	11.
295	4,220	350	44,065	180	310	Vivant seules.....	12.
4,795	83,880	10,210	215,620	3,545	9,445	Nombre de personnes dans les familles.....	13.
3.2	3.2	3.3	2.9	3.2	3.3	Nombre moyen de personnes par famille de recensement.....	14.
440	5,180	760	38,030	310	765	Nombre total de personnes de 65 ans et plus... et plus.....	15.
195	1,795	265	17,540	110	220	Nombre de personnes hors famille de 65 ans et plus.....	16.
65	745	80	3,170	30	75	Vivant avec des personnes apparentées (5).....	17.
20	80	10	850	15	10	Vivant avec des personnes non apparentées seulement.....	18.
110	975	170	13,515	70	135	Vivant seules.....	19.
245	3,380	500	20,485	195	540	Nombre de personnes de 65 ans et plus dans les familles.....	20.
CARACTÉRISTIQUES DE LA FAMILLE ÉCONOMIQUE							
Familles économiques							
1,510	26,540	3,100	77,650	1,105	2,870	Nombre total de familles économiques dans les ménages privés.....	21.
selon la taille de la famille							
500	8,990	990	38,505	365	940	2 personnes.....	22.
385	6,535	660	17,365	255	605	3 personnes.....	23.
420	7,295	935	14,125	305	865	4 personnes.....	24.
210	3,720	515	7,660	175	460	5 personnes ou plus.....	25.
Personnes dans les ménages privés							
5,370	94,350	11,040	290,360	3,930	10,120	Total.....	26.
410	7,740	545	63,270	270	485	Nombre de personnes seules.....	27.
4,955	86,610	10,490	227,085	3,660	9,635	Nombre de personnes dans la famille économique.....	28.
3.3	3.3	3.4	2.9	3.3	3.4	Nombre moyen de personnes par famille économique.....	29.

Table 2. (continued)

Selected Characteristics for Component Census Subdivisions of the Census Metropolitan Area,
1986 Census - 100% data

No.	Characteristics	Rockcliffe Park, VL	Rockland, T	Val-des-Monts, SD	Vanier, C
POPULATION/LAND AREA					
1.	Population, 1981(1).....	1,869	3,961	4,148	18,792
2.	Population, 1986.....	2,033	4,894	4,353	18,425
3.	Population percentage change, 1981-1986.....	8.8%	23.6%	4.9%	-1.9%
4.	Land area in square kilometres, 1986.....	1.74	8.47	455.77	2.93
5.	Population density per square kilometre, 1986.....	1 168.4	577.8	9.6	6 288.7
POPULATION CHARACTERISTICS					
6.	Total population.....	2,035	4,895	4,355	18,425
by sex and age					
7.	Male, total.....	990	2,445	2,300	8,670
8.	0 - 4 years.....	40	205	145	490
9.	5 - 9 years.....	55	190	220	420
10.	10 - 14 years.....	85	190	170	385
11.	15 - 19 years.....	90	200	200	530
12.	20 - 24 years.....	90	220	200	1,130
13.	25 - 34 years.....	60	455	405	2,095
14.	35 - 44 years.....	130	410	380	1,140
15.	45 - 54 years.....	150	240	235	880
16.	55 - 64 years.....	130	165	190	795
17.	65 - 74 years.....	100	105	105	550
18.	75 years and over.....	55	65	45	255
19.	Female, total.....	1,045	2,445	2,055	9,760
20.	0 - 4 years.....	30	210	145	490
21.	5 - 9 years.....	50	175	160	370
22.	10 - 14 years.....	75	180	175	370
23.	15 - 19 years.....	90	180	160	575
24.	20 - 24 years.....	75	210	150	1,380
25.	25 - 34 years.....	90	485	440	2,030
26.	35 - 44 years.....	175	380	320	1,160
27.	45 - 54 years.....	145	220	190	985
28.	55 - 64 years.....	145	180	175	1,015
29.	65 - 74 years.....	100	140	95	890
30.	75 years and over.....	60	100	40	485
by marital status					
31.	Single (never married), total.....	820	2,040	1,840	7,650
32.	Single (never married), 15 years of age and over.....	475	895	820	5,125
33.	Married (includes separated).....	1,110	2,575	2,290	8,705
34.	Widowed.....	90	235	120	1,210
35.	Divorced.....	20	50	100	860
by mother tongue					
36.	Single responses.....	1,955	4,560	4,185	16,480
37.	English.....	1,545	945	585	5,050
38.	French.....	235	3,580	3,570	10,045
39.	Non-official languages.....	175	40	25	1,390
40.	Italian.....	15	-	-	60
41.	Chinese.....	10	10	-	85
42.	German.....	35	-	15	70
43.	Arabic.....	-	5	-	200
44.	Portuguese.....	-	5	5	470
45.	Other languages.....	110	20	10	510
46.	Multiple responses.....	75	335	165	1,945
47.	English and French.....	50	325	155	1,580
48.	English and non-official language(s).....	15	5	5	250
49.	French and non-official language(s).....	-	-	5	55
50.	English, French and non-official language(s).....	5	5	5	55
51.	Non-official languages.....	-	-	-	5

Tableau 2. (suite)

Certaines caractéristiques des subdivisions de recensement composantes de la région métropolitaine de recensement, recensement de 1986 - données intégrales

						Caractéristiques	N°
						POPULATION/SUPERFICIE	
						Population, 1981(1).....	1.
						Population, 1986.....	2.
						Taux de variation de la population, 1981-1986....	3.
						Superficie en kilomètres carrés, 1986.....	4.
						Densité de la population par kilomètre carré, 1986.....	5.
						CARACTÉRISTIQUES DE LA POPULATION	
						Population totale.....	6.
						selon le sexe et l'âge	
						Hommes, total.....	7.
						0 - 4 ans.....	8.
						5 - 9 ans.....	9.
						10 - 14 ans.....	10.
						15 - 19 ans.....	11.
						20 - 24 ans.....	12.
						25 - 34 ans.....	13.
						35 - 44 ans.....	14.
						45 - 54 ans.....	15.
						55 - 64 ans.....	16.
						65 - 74 ans.....	17.
						75 ans et plus.....	18.
						Femmes, total.....	19.
						0 - 4 ans.....	20.
						5 - 9 ans.....	21.
						10 - 14 ans.....	22.
						15 - 19 ans.....	23.
						20 - 24 ans.....	24.
						25 - 34 ans.....	25.
						35 - 44 ans.....	26.
						45 - 54 ans.....	27.
						55 - 64 ans.....	28.
						65 - 74 ans.....	29.
						75 ans et plus.....	30.
						selon l'état matrimonial	
						Célibataires (jamais marié(e)s), total.....	31.
						Célibataires (jamais marié(e)s), 15 ans et plus.....	32.
						Marié(e)s (comprend séparé(e)s).....	33.
						Veufs(ves).....	34.
						Divorcé(e)s.....	35.
						selon la langue maternelle	
						Réponses uniques.....	36.
						Anglais.....	37.
						Français.....	38.
						Langues non officielles.....	39.
						Italien.....	40.
						Chinois.....	41.
						Allemand.....	42.
						Arabe.....	43.
						Portugais.....	44.
						Autres langues.....	45.
						Réponses multiples.....	46.
						Anglais et français.....	47.
						Anglais et langue(s) non officielle(s).....	48.
						Français et langue(s) non officielle(s).....	49.
						Anglais, français et langue(s) non officielle(s).....	50.
						Langues non officielles.....	51.

Table 2. (continued)

Selected Characteristics for Component Census Subdivisions of the Census Metropolitan Area,
1986 Census - 100% data

No.	Characteristics	Rockcliffe Park, VL	Rockland, T	Val-des-Monts, SD	Vanier, C		
DWELLING CHARACTERISTICS							
1.	Total number of occupied private dwellings.....	635	1,590	1,430	8,325		
by tenure							
2.	Owned.....	585	1,160	1,235	2,495		
3.	Rented.....	50	430	200	5,830		
4.	On reserve (2).....	-	-	-	-		
by type of dwelling							
5.	Single-detached house.....	590	1,130	1,320	1,235		
6.	Apartment, 5 or more storeys.....	-	-	-	1,470		
7.	Movable dwelling.....	-	5	20	-		
8.	All other types (3).....	45	465	90	5,610		
HOUSEHOLD CHARACTERISTICS							
Private Households							
9.	Total number of private households.....	635	1,590	1,430	8,320		
by size of household							
10.	1 person.....	65	205	175	2,790		
11.	2 persons.....	215	430	410	3,035		
12.	3 persons.....	110	370	310	1,360		
13.	4 - 5 persons.....	205	540	485	1,025		
14.	6 - 9 persons.....	30	45	50	105		
15.	10 or more persons.....	-	-	-	5		
by number of families							
16.	Non-family household.....	90	255	215	3,550		
17.	1 census family.....	540	1,320	1,200	4,700		
18.	2 or more census families.....	5	10	15	70		
Persons in Private Households							
19.	Total.....	1,935	4,780	4,330	18,015		
20.	Average number of persons per household.....	3.0	3.0	3.0	2.2		
CENSUS FAMILY CHARACTERISTICS							
Census families							
21.	Total number of census families in private households.....	555	1,350	1,225	4,845		
by size of family							
22.	2 persons.....	225	440	435	2,740		
23.	3 persons.....	115	350	300	1,200		
24.	4 persons.....	125	400	325	665		
25.	5 or more persons.....	90	160	165	235		
by family structure and presence of children							
26.	Number of husband-wife families.....	515	1,215	1,095	3,840		
27.	With no children at home.....	210	365	370	2,040		
28.	With children at home.....	305	850	730	1,800		
29.	1 child at home.....	100	315	260	960		
30.	2 children at home.....	120	390	310	605		
31.	3 or more children at home.....	85	150	160	235		
32.	Number of lone-parent families.....	40	130	130	1,005		
33.	Male parent.....	5	35	35	145		
34.	1 child at home.....	5	20	25	105		
35.	2 children at home.....	-	10	5	25		
36.	3 or more children at home.....	5	5	5	10		
37.	Female parent.....	30	95	90	860		
38.	1 child at home.....	10	55	45	590		
39.	2 children at home.....	10	30	30	215		
40.	3 or more children at home.....	5	15	15	55		

Tableau 2. (suite)

Certaines caractéristiques des subdivisions de recensement composantes de la région métropolitaine de recensement, recensement de 1986 - données intégrales

						Caractéristiques	N°
						CARACTÉRISTIQUES DU LOGEMENT	
						Nombre total de logements privés occupés.....	1.
						selon le mode d'occupation	
						Possédé.....	2.
						Loué.....	3.
						Dans une réserve(2).....	4.
						selon le type de logement	
						Maison individuelle non attenante.....	5.
						Appartement, 5 étages ou plus.....	6.
						Logement mobile.....	7.
						Tous autres types (3).....	8.
						CARACTÉRISTIQUES DU MÉNAGE	
						Ménages privés	
						Nombre total de ménages privés.....	9.
						selon la taille du ménage	
						1 personne.....	10.
						2 personnes.....	11.
						3 personnes.....	12.
						4 - 5 personnes.....	13.
						6 - 9 personnes.....	14.
						10 personnes ou plus.....	15.
						selon le nombre de familles	
						Ménage non familial.....	16.
						1 famille de recensement.....	17.
						2 familles de recensement ou plus.....	18.
						Personnes dans les ménages privés	
						Total.....	19.
						Nombre moyen de personnes par ménage.....	20.
						CARACTÉRISTIQUES DE LA FAMILLE DE RECENSEMENT	
						Familles de recensement	
						Nombre total de familles de recensement dans les ménages privés.....	21.
						selon la taille de la famille	
						2 personnes.....	22.
						3 personnes.....	23.
						4 personnes.....	24.
						5 personnes ou plus.....	25.
						selon la structure de la famille et la présence d'enfants	
						Nombre de familles époux-épouse.....	26.
						Sans enfants à la maison.....	27.
						Avec enfants à la maison.....	28.
						1 enfant à la maison.....	29.
						2 enfants à la maison.....	30.
						3 enfants ou plus à la maison.....	31.
						Nombre de familles monoparentales.....	32.
						Parent de sexe masculin.....	33.
						1 enfant à la maison.....	34.
						2 enfants à la maison.....	35.
						3 enfants ou plus à la maison.....	36.
						Parent de sexe féminin.....	37.
						1 enfant à la maison.....	38.
						2 enfants à la maison.....	39.
						3 enfants ou plus à la maison.....	40.

Table 2. (concluded)

Selected Characteristics for Component Census Subdivisions of the Census Metropolitan Area,
1986 Census - 100% data

No.	Characteristics	Rockcliffe Park, VL	Rockland, T	Val-des-Monts, SD	Vanier, C
CENSUS FAMILY CHARACTERISTICS (concluded)					
Children in Census Families					
1.	Total number of children at home.....	685	1,795	1,615	4,320
by age					
2.	Under 6 years of age.....	85	505	355	1,115
3.	6 - 14 years.....	235	615	640	1,345
4.	15 - 17 years.....	95	225	215	460
5.	18 - 24 years.....	200	355	305	965
6.	25 years and over.....	65	100	95	435
7.	Average number of children per census family(4).....	1.2	1.3	1.3	0.9
Persons in Private Households					
by census family status and living arrangements					
8.	Total number of persons.....	1,935	4,785	4,335	18,020
9.	Number of non-family persons.....	185	425	395	5,010
10.	Living with relatives (5).....	40	130	130	860
11.	Living with non-relatives only.....	70	90	85	1,355
12.	Living alone.....	65	205	175	2,790
13.	Number of family persons.....	1,755	4,355	3,940	13,005
14.	Average number of persons per census family.....	3.2	3.2	3.2	2.7
15.	Total number of persons 65 years and over.....	315	330	295	1,990
16.	Number of non-family persons 65 years and over.....	70	130	90	895
17.	Living with relatives (5).....	15	35	25	185
18.	Living with non-relatives only.....	10	5	10	70
19.	Living alone.....	40	85	55	640
20.	Number of family persons 65 years and over.....	245	200	200	1,100
ECONOMIC FAMILY CHARACTERISTICS					
Economic Families					
21.	Total number of economic families in private households.....	555	1,360	1,230	5,040
by size of family					
22.	2 persons.....	220	420	410	2,755
23.	3 persons.....	110	365	305	1,250
24.	4 persons.....	130	395	330	720
25.	5 or more persons.....	95	180	195	315
Persons in Private Households					
26.	Total.....	1,935	4,780	4,330	18,015
27.	Number of unattached individuals.....	140	290	265	4,150
28.	Number of economic family persons.....	1,795	4,485	4,065	13,865
29.	Average number of persons per economic family.....	3.2	3.3	3.3	2.7

Tableau 2. (fin)

Certaines caractéristiques des subdivisions de recensement composantes de la région métropolitaine de recensement, recensement de 1986 - données intégrales

						Caractéristiques	N°
						CARACTÉRISTIQUES DE LA FAMILLE DE RECENSEMENT (fin)	
						Enfants dans les familles de recensement	
						Nombre total d'enfants à la maison.....	1.
						selon l'âge	
						Moins de 6 ans.....	2.
						6 - 14 ans.....	3.
						15 - 17 ans.....	4.
						18 - 24 ans.....	5.
						25 ans et plus.....	6.
						Nombre moyen d'enfants par famille de recensement (4).....	7.
						Personnes dans les ménages privés	
						selon la situation des particuliers dans la famille de recensement et modalité de vie	
						Nombre total de personnes.....	8.
						Nombre de personnes hors famille.....	9.
						Vivant avec des personnes apparentées (5).....	10.
						Vivant avec des personnes non apparentées seulement.....	11.
						Vivant seules.....	12.
						Nombre de personnes dans les familles.....	13.
						Nombre moyen de personnes par famille de recensement.....	14.
						Nombre total de personnes de 65 ans et plus... et plus.....	15.
						Nombre de personnes hors famille de 65 ans et plus.....	16.
						Vivant avec des personnes apparentées (5).....	17.
						Vivant avec des personnes non apparentées seulement.....	18.
						Vivant seules.....	19.
						Nombre de personnes de 65 ans et plus dans les familles.....	20.
						CARACTÉRISTIQUES DE LA FAMILLE ÉCONOMIQUE	
						Familles économiques	
						Nombre total de familles économiques dans les ménages privés.....	21.
						selon la taille de la famille	
						2 personnes.....	22.
						3 personnes.....	23.
						4 personnes.....	24.
						5 personnes ou plus.....	25.
						Personnes dans les ménages privés	
						Total.....	26.
						Nombre de personnes seules.....	27.
						Nombre de personnes dans la famille économique.....	28.
						Nombre moyen de personnes par famille économique.....	29.

**REFERENCE MATERIAL
IN
ENGLISH**

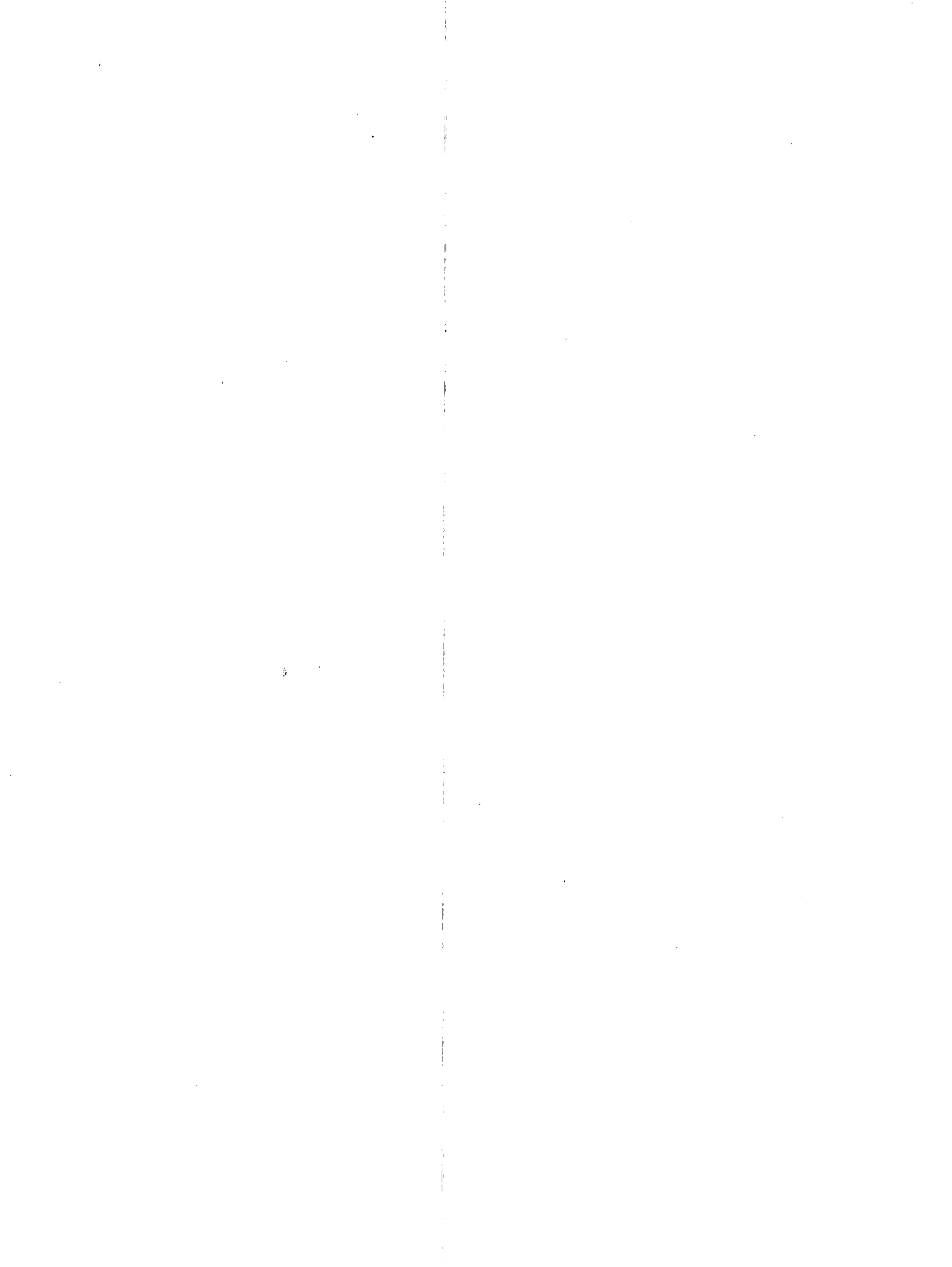

DEFINITIONS

The definitions of geographic terms and census concepts are presented here in summary form only. Users should refer to the **1986 Census Dictionary** (Catalogue No. 99-101E or F) for the full definitions and additional remarks related to these concepts and definitions.

GEOGRAPHIC TERMS:

CENSUS AGGLOMERATION (CA)

Concept and General Criteria

The general concept of a census agglomeration (CA) is one of a large urbanized core, together with adjacent urban and rural areas which have a high degree of economic and social integration with that core.

A CA is defined as the main labour market area of an urban area (the urbanized core) of at least 10,000 population, based on the previous census. Once a CA attains an urbanized core population of at least 100,000, based on the previous census, it becomes a census metropolitan area (CMA).

CAs are comprised of one or more census subdivisions (CSDs) which meet at least one of the following criteria:

- (1) the CSD falls completely or partly inside the urbanized core;
- (2) at least 50% of the employed labour force living in the CSD works in the urbanized core; or
- (3) at least 25% of the employed labour force working in the CSD lives in the urbanized core.

Regular and Consolidated CAs

In some parts of the country, adjacent CAs are socially and economically interrelated. When this occurs, they are grouped into a single consolidated CA. A regular CA, on the other hand, is free-standing. It is either not adjacent to another CA or not sufficiently related to another CA to be consolidated.

To be eligible for consolidation, the total commuting interchange between the adjacent CAs must be equal to at least 35% of the labour force living in the smaller CA. After consolidation, the original CAs become subregions (called primary CAs) within the consolidated CA.

Additional Criteria and Procedures for Inclusion of CSDs in CAs

In addition to criteria (1), (2) and (3) outlined above, the following criteria are applied to determine if a CSD is to be included:

- (4) If the commuting flow is less than 100 persons, CSDs are excluded from the CA, even if criteria (2) or (3) apply.
- (5) Even if criteria (2), (3) or (4) apply, CSDs may be included or excluded to maintain the contiguity of the CA.
- (6) CSD components of census-traced CAs are retained for historical comparability even if they no longer meet criteria (2) or (3).

All the above criteria have been ranked in priority order. A CSD meeting the criteria for two or more CMAs/CAs is included in the CMA or CA for which it has the highest ranked criterion. If the CSD meets criteria that have the same rank, the decision is based on the actual population or on the number of commuters involved.

Exceptions to the above delineation criteria may occasionally be made in certain special situations.

Users should be aware that CA boundaries may not conform precisely with the main labour market area, since CAs must respect CSD limits.

CENSUS METROPOLITAN AREA (CMA)

Concept and General Criteria

The general concept of a census metropolitan area (CMA) is one of a very large urbanized core, together with adjacent urban and rural areas which have a high degree of economic and social integration with that core.

A CMA is defined as the main labour market area of an urban area (the urbanized core) of at least 100,000 population, based on the previous census. Once an area becomes a CMA, it is retained in the program even if its population subsequently declines.

Smaller labour market areas, centred on urbanized cores of at least 10,000 population, are included in the census agglomeration (CA) program.

CMAs are comprised of one or more census subdivisions (CSDs) which meet at least one of the following criteria:

- (1) the CSD falls completely or partly inside the urbanized core;
- (2) at least 50% of the employed labour force living in the CSD works in the urbanized core; or
- (3) at least 25% of the employed labour force working in the CSD lives in the urbanized core.

Regular and Consolidated CMAs

In some parts of the country, adjacent CMAs and CAs are socially and economically interrelated. When this occurs, they are grouped into a single consolidated CMA. A regular CMA, on the other hand, is free-standing. It is either not adjacent to another CMA or CA or not sufficiently related to another CMA or CA to be consolidated.

To be eligible for consolidation, the total commuting interchange between the adjacent CMAs and CAs must be equal to at least 35% of the labour force living in the smaller CMA or CA. After consolidation, the original CMAs and CAs become subregions (called primary CMAs and CAs) within the consolidated CMA.

Additional Criteria and Procedures for Inclusion of CSDs in CMAs

In addition to criteria (1), (2) and (3) outlined above, the following criteria are applied to determine if a CSD is to be included in the CMA:

- (4) If the commuting flow is less than 100 persons, CSDs are excluded from the CMA, even if criteria (2) or (3) apply.
- (5) Even if criteria (2), (3) or (4) apply, CSDs may be included or excluded to maintain the contiguity of the CMA.
- (6) CSD components of census tracted CMAs are retained for historical comparability even if they no longer meet criteria (2) or (3).

All the above criteria have been ranked in priority order. A CSD meeting the criteria for two or more CMAs/CAs is included in the one for which it has the highest ranked criterion. If the CSD meets criteria that have the same rank, the decision is based on the actual population or on the number of commuters involved.

Exceptions to the above delineation criteria may occasionally be made in certain special situations.

Users should be aware that CMA boundaries may not conform precisely with the main labour market area, since CMAs must respect CSD limits. CMAs

may also differ from metropolitan areas designated by local authorities for planning or other purposes.

CENSUS SUBDIVISION (CSD)

Refers to the general term applying to municipalities, Indian reserves, Indian settlements and unorganized territories.

In Newfoundland, Nova Scotia and British Columbia, the term also describes geostatistical areas that have been created by Statistics Canada in co-operation with the provinces as equivalents for municipalities.

CENSUS SUBDIVISION TYPE

Census subdivisions are classified into various types, according to official designations adopted by provincial or federal authorities. With the exception of unorganized territories, Indian reserves and Indian settlements, hamlets in the Northwest Territories and settlements in the Yukon Territory, the type indicates the municipal status of a CSD. The following list indicates the abbreviations used for the most common CSD types:

BOR	Borough
C	City - Cité
CM	County (Municipality)
COM	Community
CT	Canton (Municipalité de)
CU	Cantons unis (Municipalité de)
DM	District (Municipality)
HAM	Hamlet
ID	Improvement District
LGD	Local Government District
LOT	Township and Royalty
MD	Municipal District
NH	Northern Hamlet
NV	Northern Village
P	Paroisse (Municipalité de)
PAR	Parish
R	Indian Reserve - Réserve indienne
RM	Rural Municipality
RV	Resort Village
SA	Special Area
SCM	Subdivision of County Municipality
SD	Sans désignation (Municipalité)
S-E	Indian Settlement - Établissement indien
SET	Settlement
SRD	Subdivision of Regional District
SUN	Subdivision of Unorganized
SV	Summer Village
T	Town
TP	Township
UNO	Unorganized - Non organisé
V	Ville

VC	Village Cri
VK	Village Naskapi
VL	Village
VN	Village Nordique

CENSUS TRACT (CT)

Refers to a permanent small census geostatistical area established in large urban communities with the help of local specialists interested in urban and social science research. Census tracts are reviewed and approved by Statistics Canada according to the following criteria:

- (a) the boundaries must follow permanent and easily recognized lines on the ground;
- (b) the population must be between 2,500 and 8,000, with a preferred average of 4,000 persons, except for census tracts in the central business district, major industrial zones, or in peripheral rural or urban areas that may have either a lower or higher population;
- (c) the area must be as homogeneous as possible in terms of economic status and social living conditions; and
- (d) the shape must be as compact as possible.

All census metropolitan areas and all census agglomerations with a census subdivision having a population of 50,000 or more at the previous census are eligible for a census tract program. Once an urban centre is added to the program, it is retained even if its population subsequently declines.

While census tract boundaries do not necessarily respect census subdivision boundaries, they do respect the boundaries of census metropolitan areas and census agglomerations and their constituent primary census metropolitan areas and primary census agglomerations.

COMPONENT

Refers to the census subdivisions (CSDs) which form the building blocks of a census metropolitan area (CMA) or census agglomeration (CA), or of a primary census metropolitan area (PCMA) or primary census agglomeration (PCA).

GEOSTATISTICAL AREA

Refers to geographic areas delineated or employed for the tabulation and dissemination of census

data. This term applies to provinces and territories, census divisions, census subdivisions, census consolidated subdivisions, census metropolitan areas, census agglomerations, primary census metropolitan areas, primary census agglomerations, census tracts, provincial census tracts, urban areas, federal electoral districts and enumeration areas.

INDIAN RESERVE

Refers to land, the legal title to which is vested in Her Majesty, that has been set apart for the use and benefit of an Indian band and that is subject to the terms of the Indian Act. Since it is generally excluded from local jurisdiction and is administered by the Federal Department of Indian and Northern Affairs Canada (INAC), it is classified as a census subdivision (CSD) by Statistics Canada.

INDIAN SETTLEMENT

Refers to places, identified by the Federal Department of Indian and Northern Affairs Canada (INAC) for statistical purposes only, where a self-contained group of at least 10 Indian people reside more or less permanently. Indian settlements are usually located on Crown lands under federal or provincial jurisdiction. They have not been set apart for the use and benefit of an Indian band as is the case with Indian reserves.

LAND AREA

Refers to area measurement in square kilometres and excludes, wherever feasible, large bodies of water.

POPULATION DENSITY

Refers to the number of persons per square kilometre of land area.

PRIMARY CENSUS AGGLOMERATION (PCA) – PRIMARY CENSUS METROPOLITAN AREA (PCMA)

Refers to a labour market subregion within a larger consolidated census metropolitan area (CMA) or census agglomeration (CA).

Adjacent CMAs and CAs are consolidated into a single CMA or CA if the total commuting

interchange between the two is equal to at least 35% of the employed labour force living in the smaller CMA or CA. After consolidation, the original CMAs or CAs become PCMAs or PCAs within the new consolidated CMA or CA.

PROVINCIAL CENSUS TRACT (PCT)

Refers to a permanent small census geostatistical area of rural and/or urban type. PCTs exist in the area not included in the census tract program. Populations of PCTs generally vary between 3,000 and 8,000 with a preferred average of 5,000. Boundaries, as much as possible, follow permanent physical features and/or geographic units suggested by the provinces.

REFERENCE MAP

Refers to a map that identifies and locates the boundaries of census geostatistical areas.

CENSUS CONCEPTS:

AGE

Refers to the age at last birthday (as of the census reference date, June 3, 1986). This variable is derived from the date of birth question which asks day, month and year of birth. Persons who were unable to give the exact date of birth were asked to give the best possible estimate.

CENSUS FAMILY

Refers to a husband and a wife (with or without children who have never married, regardless of age), or a lone parent of any marital status, with one or more children who have never married, regardless of age, living in the same dwelling. For census purposes, persons living in a common-law type of arrangement are considered as now married, regardless of their legal marital status; they accordingly appear as a husband-wife family in most census family tables.

CENSUS FAMILY COMPOSITION

Refers to the classification of census families in terms of the number and/or age groups of children at home.

CENSUS FAMILY LIVING ARRANGEMENTS

Refers to the classification of persons in terms of whether they are members of a family household or a non-family household, and whether they are family or non-family persons.

CENSUS FAMILY STATUS

Refers to the classification of the population into family and non-family persons.

Family persons refers to household members who belong to a census family. They, in turn, are further classified as follows:

The terms Husband and Wife refer to persons living in the same dwelling as spouses. Persons living common-law are considered, for census purposes, as now married, regardless of their legal marital status, and accordingly appear as a husband-wife family in most of the published tables.

Lone parent refers to a mother or a father, with no spouse present, living in a dwelling with one or more never-married children.

Child refers to sons and daughters (including adopted children and stepchildren) who have never married, regardless of age, and are living in the same dwelling as their parent(s). Sons and daughters who have ever been married, regardless of their marital status at enumeration, are not considered as members of their parents' family, even though they are living in the same dwelling.

Non-family persons refers to household members who do not belong to a census family. They may be related to the household reference person - Person 1 - (e.g., brother-in-law, cousin, grandparent) or unrelated (e.g., lodger, room-mate, employee). A person living alone is always a non-family person.

CENSUS FAMILY STRUCTURE

Refers to the classification of census families into husband-wife families (with or without children present) and lone-parent families by sex of parent. Husband-wife families may be further disaggregated into "Now-married Couples" and "Common-law Couples".

ECONOMIC FAMILY

Refers to a group of two or more persons who live in the same dwelling and are related to each other by blood, marriage or adoption. Persons living common-law are considered, for census purposes, as now married regardless of their legal marital status; they accordingly appear as married couples in the economic family tables.

ECONOMIC FAMILY STATUS

Refers to the classification of population in terms of whether or not they are members of an economic family.

Economic family persons refers to household members who are members of an economic family.

Unattached individuals refers to household members who are not members of an economic family. A person living alone is always an unattached individual.

HOUSEHOLD SIZE

Refers to the number of persons in a private household.

HOUSEHOLD TYPE

Refers to the basic division of private households into family and non-family households. Family household refers to a household that contains at least one census family (e.g., persons living in the same dwelling who have a husband-wife or parent and never-married child relationship). One-family household refers to a single census family that occupies one private dwelling. The family may be that of the person responsible for household payments (primary family) or a family in which the person responsible for household payments is not a member (secondary family). A multiple-family household is one in which two or more census families occupy the same private dwelling. Additional persons may or may not be present in such a household.

A non-family household refers to one person who lives alone in a private dwelling, or to a group of persons who occupy a private dwelling and do not constitute a census family.

MARITAL STATUS

Refers to the conjugal status of a person.

Now married (excluding separated)

Persons whose husband or wife is living, unless the couple is separated or a divorce has been obtained. Persons living common-law are considered as "Now married".

Separated

Persons who have been deserted or who have parted because they no longer want to live together, but have not obtained a divorce.

Divorced

Persons who have obtained a legal divorce and who have not remarried.

Widowed

Persons who have lost their spouse through death and who have not remarried.

Never married (single)

Persons who have never married (including all persons less than 15 years of age) and persons whose marriage was annulled.

MOTHER TONGUE

Refers to the first language learned in childhood and still understood by the individual at the time of the census.

In 1986, the following instructions were provided to respondents:

"You should report the first language you learned in childhood, that is, before you went to school. If you no longer understand that language, report the second language you learned. If you are answering for someone else, report the first language that he/she learned in childhood.

If you understand more than one language, report the one you learned first. If you learned two languages at the same time, report the language you **yourself** spoke **most often at home**. If you used the two languages **equally often**, report both.

For a child who has not yet learned a language, report the language he/she will first be learning **at home**. If he/she is learning two languages at the same time, report the one in which he/she is spoken to **most often**. If the two languages are used **equally often**, report both.

Persons who speak an **Indian** language (from India) should not report Indian but rather Hindi, Urdu, Punjabi or some other language as applicable. Persons who speak an **Amerindian** language (North American Indian) should report Cree, Ojibway or some other Amerindian language as applicable."

OCCUPIED PRIVATE DWELLING

Refers to a private dwelling in which a person or group of persons is permanently residing on Census Day. Also included are private dwellings whose usual residents are temporarily absent on Census Day. Unless otherwise specified, all data in housing reports are for occupied private dwellings rather than unoccupied private dwellings or dwellings occupied solely by foreign and/or temporary residents.

PRIVATE DWELLING

Refers to a separate set of living quarters with a private entrance either from outside or from a common hall, lobby, vestibule or stairway inside the building. The entrance to the dwelling must be one which can be used without passing through the living quarters of someone else.

PRIVATE HOUSEHOLD

Refers to a person or group of persons (other than foreign residents) who occupy a private dwelling and do not have a usual place of residence elsewhere in Canada. The number of private households equals the number of occupied private dwellings.

SEX

Refers to the gender of the respondent.

STRUCTURAL TYPE OF DWELLING

Refers to the structural characteristics and/or dwelling configuration, that is, whether the dwelling is a detached single house, apartment in a high-rise building, a row house, a mobile home, etc.

Structural Type of Dwelling - 1986 Census Publication Categories:

- Single-detached House - A single dwelling not attached to any other dwelling or structure (except its own garage or shed). A single-

detached house has open space on all sides, and has no dwellings either above or below it.

- Apartment in a Building that Has Five or More Storeys - A dwelling unit in a high-rise building which has five or more storeys.
- Movable Dwelling (Comprises "Mobile Home" and "Other Movable Dwelling".)

Mobile Home - A single dwelling, designed and constructed to be transported on its own chassis, and capable of being moved on short notice.

Other Movable Dwelling - A single dwelling, other than a mobile home, used as a place of residence, but capable of being moved on short notice, such as a tent, recreational vehicle, motor home, railroad car, or houseboat.

- Other Dwelling (Comprises "Semi-detached House", "Row House", "Other Single Attached House", "Apartment or Flat in a Detached Duplex" and "Apartment in a Building that Has Less than Five Storeys".)

In 1986, the term "single-detached house" replaces "single-detached" and "single house", as used in previous censuses.

In 1976, 1981 and 1986, the term "movable dwelling" refers to mobile homes and other movable dwellings.

TENURE

Refers to whether some member of the household owns or rents the dwelling.

A dwelling is classified as "owned" even if it is not fully paid for, such as one which has a mortgage or some other claim on it. The dwelling may be situated on rented or leased land or be part of a condominium (whether registered or unregistered).

A dwelling is classified as "rented" even if it is provided without cash rent or at a reduced rent or if the dwelling is part of a co-operative. For census purposes, in a co-operative all members jointly own the co-operative and occupy their dwelling units under a lease agreement.

For historical and statutory reasons, shelter occupancy on reserves does not lend itself to the

usual classification by standard tenure categories. Therefore, a special category on reserve has been created for 1986 Census products to apply to all occupied private dwellings on reserves whether originally reported as owned or rented. Thus, tenure categories owned and rented refer to occupied private non-reserve dwellings only.

DATA QUALITY

GENERAL

The 1986 Census was a large and complex undertaking and, while considerable effort was taken to ensure high standards throughout all collection and processing operations, the resulting estimates are inevitably subject to a certain degree of error. Users of census data should be aware such error exists, and have some appreciation of its main components, so that they can assess the usefulness of census data for their purposes and the risks involved in basing conclusions or decisions on these data.

Errors can arise at virtually every stage of the census process from the preparation of materials, through the listing of dwellings and data collection to processing. Some errors occur more or less at random, and when the individual responses are aggregated for a sufficiently large group, such errors tend to cancel out. For errors of this nature, the larger the group, the more accurate the corresponding estimate. It is for this reason that users are advised to be cautious when using small estimates. There are some errors, however, which might occur more systematically, and which result in "biased" estimates. Because the bias from such errors is persistent no matter how large the group for which responses are aggregated, and because bias is particularly difficult to measure, systematic errors are a more serious problem for most data users than the random errors referred to previously.

For census data in general, the principal types of error are as follows:

- **coverage errors**, which occur when dwellings and/or individuals are missed, incorrectly included or double counted;
- **non-response errors**, which result from the fact that responses cannot be obtained from a small number of households and/or individuals, because of extended absence or some other reason;
- **response errors**, which occur when the respondent, or sometimes the Census Representen-

tative, misunderstands a census question, and records an incorrect response;

- **processing errors**, which can occur at various steps including: **coding**, when "write-in" responses are transformed into numerical codes by clerks; **data capture**, when responses are transferred from the census questionnaire to computer tapes by key-entry operators; and **imputation**, when a "valid", but not necessarily correct, response is inserted into a record by the computer to replace missing or "invalid" data ("valid" and "invalid" referring to whether or not the response is consistent with other information on the record);
- **sampling errors**, which apply only to the supplementary questions on the "long form" asked of a one-fifth sample of households, and which arise from the fact that the results for these questions, when weighted up to represent the whole population, inevitably differ somewhat from the results which would have been obtained if these questions had been asked of all households.

The above types of error each have both random and systematic components. Usually, however, the systematic component of sampling error is very small in relation to its random component. For the other non-sampling errors, both random and systematic components may be significant.

Since the data contained in this set of tabulations do not involve the supplementary questions on the "long form", they are not subject to any sampling error. They are, however, subject to coverage errors and to the other non-sampling errors referred to above.

COVERAGE ERRORS

Coverage errors affect the accuracy of the census counts, that is the sizes of the various census universes: population, families, households and dwellings. While steps have been taken to correct certain identifiable errors, the final counts are still subject to some degree of error resulting from persons or dwellings being missed, incorrectly included in the census or double counted.

Missed dwellings or persons result in **under-coverage**. Dwellings can be missed because of misunderstanding of enumeration area (EA) boundaries, or because dwellings are hidden or appear uninhabitable. Persons can be missed when their dwelling is missed or classified as vacant, or when individual household members are omitted from the questionnaire because the

respondent misinterprets the instructions on whom to include. Some individuals may be missed because they have no usual residence and did not spend census night in any dwelling.

Dwellings or persons that are incorrectly included or double counted result in **overcoverage**. Overcoverage of dwellings can occur when structures unfit for habitation are listed as dwellings, or when units which do not meet the census definition of a dwelling are listed separately, instead of being treated as part of a larger dwelling. Double counting of dwellings can occur, for example, because of ambiguity over EA boundaries. Persons can be double counted because their dwelling is double counted or because the guidelines on whom to include on the questionnaire have been misunderstood. Occasionally, someone who is not a Canadian resident may, incorrectly, be enumerated in the census. On average, overcoverage is less likely to occur than undercoverage and, as a result, counts of dwellings and persons are likely to be slightly underestimated.

In 1986, four studies were undertaken to measure different aspects of coverage error. First, a sample of dwellings listed as vacant were revisited to verify that they really were vacant on Census Day. Adjustments have been made to the final census counts for households missed because their dwelling was incorrectly classified as vacant. Secondly, a sample of persons enumerated as temporary residents was selected to verify whether or not they were enumerated at their usual place of residence. Based on this sample, estimates were obtained of the number of persons missed because they were temporarily absent from their usual place of residence. Corresponding adjustments were made to the final population counts. Despite these adjustments, the final counts are still subject to some undercoverage. For Canada as a whole and for each province, the magnitude of this residual undercoverage in the 1986 Census is being measured by means of a special study known as the Reverse Record Check. The results of this study were not available at the time this publication was produced, but similar studies conducted during previous censuses indicate an overall undercoverage rate of approximately 2% for both persons and households. Undercoverage tends to be higher for certain segments of the population such as young adult males and recent immigrants.

Undercoverage is offset to some degree by overcoverage errors, and in 1986 for the first time a special study was carried out to investigate overcoverage errors. Again, results were not available at the time this publication was produced.

OTHER NON-SAMPLING ERRORS

While coverage errors affect the number of units in the various census universes, other errors affect the characteristics of those units.

Sometimes, it is not possible to obtain a complete response from a household, even though the dwelling was identified as occupied and a questionnaire dropped off. The household members may have been away throughout the census period or, in rare instances, the householder may have refused to complete the form. More frequently, the questionnaire is returned but information is missing for some questions or individuals. Considerable effort is devoted to ensuring as complete a response as possible. Census Representatives edit the questionnaires and follow up any missing information. The Census Representative's work is then checked by both a supervisor and a quality control technician. Despite this, at the end of the collection stage, a small number of responses are missing. Although missing entries are eliminated during processing, there remains some potential non-response error. This is particularly serious if the non-respondents differ in some respects from the respondents since, as described in a later paragraph, a missing value is replaced by the corresponding entry for a "similar" record. If respondents and non-respondents differ in terms of the characteristics involved, this procedure will result in non-response bias.

Even when a response is obtained, it may not be entirely accurate. The respondent may have misinterpreted the question or may have guessed the answer, especially when answering on behalf of another, possibly absent, household member. Such errors are referred to as response errors. While response errors usually arise from inaccurate information provided by respondents, they can also result from mistakes by the Census Representative when completing certain parts of the questionnaire such as structural type of dwelling, or when calling back to obtain a missing response.

Some of the questions on the census document require a written response. During regional processing, these "write-in" entries are given a numeric code. Coding errors can occur, especially when the code list is extensive (as with, for example, language, ethnic origin, industry and occupation), and when the written response is ambiguous, incomplete or difficult to read. Coding errors are controlled, though not completely eliminated, by verifying a sample of each coder's work and taking corrective action where necessary.

After the coding and certain other manual processing steps are complete, the information on the questionnaires is key-entered onto a computer file. Two procedures are used to control the number of data capture errors. First, certain edits (such as range checks) are performed as the data are keyed. Secondly, a sample from each batch of documents is re-keyed and compared with the original entries. If there is more than a specified number of errors among the original entries, the whole batch is re-keyed.

Once the data have been captured, they are sent to Ottawa where they undergo a series of computer checks to identify missing or inconsistent responses. In the case of inconsistent responses, it has first to be decided which response is to be considered invalid. Invalid or missing responses must then be replaced by valid responses, that is, responses which are consistent with other data on the record. For a small proportion of cases, the correct response can be inferred from other data on the record. In most cases, however, this is not possible and a valid response is obtained from a "donor" record selected at random from among a group of consistent records which are similar to the invalid record in terms of a number of related characteristics. There is, of course, no guarantee that the imputed value will necessarily be the correct response for the individual concerned. However, provided the missing or invalid records are similar, on average, to the valid records, any imputation errors will more or less cancel out when results are tabulated for a sufficiently large geographical area or subgroup of the population.

Various studies are being carried out to evaluate the quality of the responses obtained in the 1986 Census. For each question, response rates and edit failure rates have been calculated. These can be useful in identifying the potential for non-response and other errors. Also, tabulations from the 1986 Census have been or will be compared with corresponding estimates from previous censuses, from sample surveys (such as the Labour Force Survey) and from various administrative records (such as birth registrations and municipal assessment records). Such comparisons can indicate potential quality problems or at least discrepancies between the sources.

In addition to these aggregate-level comparisons, there are some micromatch studies in progress, in which census responses are compared with another source of information at the individual record level. For certain "stable" characteristics (such as age, sex, mother tongue, place of birth, etc.), the responses obtained in the 1986 Census, for a sample of individuals, are being compared with those for the same individuals in the 1981 Census.

Also, following the 1986 Census, a sample of persons was re-enumerated, primarily to determine overcoverage rates. At the same time, however, interviewers asked a series of detailed questions on language, ethnic origin and structural type of dwelling, the responses to which will be compared with the corresponding census responses in order to identify, and hopefully understand, response errors.

For further information on the quality of census data, contact Social Survey Methods Division at Statistics Canada, Ottawa, Canada K1A 0T6 (613) 951-6929.

CONFIDENTIALITY AND RANDOM ROUNDING

The figures shown in this report have been subjected to a confidentiality procedure known as "**random rounding**" to prevent the possibility of associating small figures with any identifiable individual. Under this method, all figures including totals are randomly rounded (either up or down) to a multiple of "5". This technique provides strong protection against direct, residual or negative disclosures without adding significant error to the census data. However, since totals are independently rounded, they do not necessarily equal the sum of individual rounded figures in distributions. Also, minor differences can be expected for corresponding totals and cell values in various census tabulations. Similarly, percentages, which are calculated on rounded figures, do not necessarily add to 100. Percentage distributions and rates for the most part are based on rounded data, while percentage changes and averages are based on unrounded data.

Of concern to some users is that small cell counts may suffer a significant distortion as a result of random rounding. This distortion is the protection against disclosure and individual data cells containing these small numbers may lose their precision as a result. Since the rounding is of a random nature, however, when data cells are re-aggregated by the user, the rounding errors tend to cancel out. Distortions may be further reduced by building in the appropriate subtotals into tabulations. Also available is the option of requesting custom tabulations from the census microdata bases. With custom products, random rounding occurs after data cells have been aggregated thus minimizing any distortion.

In addition to random rounding, procedures such as **area and cell suppression** have been adopted to further protect the confidentiality of individual responses.

With **area suppression**, all characteristic data for the geographic area are deleted and replaced with the symbol (XXX). The extent to which data are suppressed depends upon whether the area is a standard geographic area, i.e. aggregated from enumeration areas (federal electoral districts, census divisions, census subdivisions, census tracts, etc.) or a non-standard area specified by the user for a custom tabulation. Data are deleted if the population is less than 40 persons for standard areas and less than 100 persons for non-standard areas. For tables involving income distributions, the suppression of data is extended to geographic areas with a total population of less than 250. Suppressed data are, however, included in the appropriate higher aggregate subtotals and totals. This technique is being implemented for all products involving subprovincial data (i.e. Profile series, basic summary data products, semi-custom and custom data products) collected on a 100% or 20% sample basis.

Note: For data collected on a 20% sample basis, area suppression is based on the non-institutional population rather than the total population since sample data were not collected for the institutional population.

With **cell suppression**, the minimum acceptable value for a cell is specified. All cell values below the designated cut-off are deleted and replaced by the symbol (XXX). However, the suppressed data are included in the appropriate higher aggregate subtotals and totals. For 1986 data products, two different methods of cell suppression are being implemented. For publications in "The Nation" and "Special Interest" series involving income, detailed occupation or detailed industry, the distribution is being suppressed where less than 250 persons or units are involved. In semi-custom and custom tabulations of variables collected on a sample basis, all cells with a value of "5" (after random rounding) are being suppressed.

SPECIAL NOTES

ADJUSTMENTS TO GEOSTATISTICAL AREAS

Users should be aware that census geostatistical areas are subject to change from one census to the next. Therefore, when using data from two or more censuses, the user must be aware of, and take into consideration, any changes to the geographic limits of the areas being compared. To assist users in this comparison, population counts of the 1981 Census are included in this publication and they have been adjusted, where necessary, to account

for 1981 to 1986 intercensal boundary changes. Population counts from the 1981 Census that have been subject to such adjustment are identified and footnoted.

All land area measurements apply to the limits in effect on January 1, 1986, the geographic reference date for the 1986 Census of Canada. The map scales used to measure land area vary greatly and land areas are measured using a digital planimeter and exclude, as much as possible, large bodies of water. The Census of Canada provides unofficial land area measurements only in order to calculate population density data. Official land area measurements for Canada, the provinces and territories are available from Energy, Mines and Resources Canada, Surveys and Mapping Branch.

GEOGRAPHIC REFERENCE DATE

All data reported are based on the boundaries in effect on January 1, 1986 provided that the information and documentation regarding these boundaries were in the hands of Statistics Canada by March 1, 1986.

POPULATION COUNTS BASED ON USUAL RESIDENCE

The population counts shown here for a particular area represent the number of Canadians whose usual place of residence is in that area, regardless of where they happened to be on Census Day. Also included are any Canadians staying in a dwelling in that area on Census Day and having no usual place of residence elsewhere in Canada. In most areas, there is little difference between the number of usual residents and the number of people staying in the area on Census Day. For certain places, however, such as tourist or vacation areas, or those including large work camps, the number of people staying in the area at any particular time could significantly exceed the number of usual residents shown here.

INCOMPLETELY ENUMERATED INDIAN RESERVES AND INDIAN SETTLEMENTS

On some Indian reserves and Indian settlements in the 1986 Census, enumeration was not permitted or was interrupted before it could be completed.

Data for 1986 are therefore not available for the incompletely enumerated reserves and settlements and are not included in tabulations. Data for geographic areas containing one or more of these

reserves or settlements are therefore noted accordingly. Because of the missing data, users are cautioned that for affected geographic areas, comparisons (e.g., percentage change) between 1981 and 1986 are not exact. While for higher level geographic areas (Canada, provinces, census metropolitan areas and census agglomerations) the impact of the missing data is very small, the impact can increase for smaller areas containing a larger proportion of affected reserves and settlements.

While it is not possible to estimate the population of each incompletely enumerated reserve, estimates of the missed total population and total occupied dwellings at the provincial level have been made and are shown in Appendix 1.

Note, however, that it was not possible to estimate any characteristics of the missed population, even at the provincial level.

A list of incompletely enumerated Indian reserves and Indian settlements is shown in Appendix 2 together with the province, census division and, where applicable, the census metropolitan area or census agglomeration (CMA/CA) in which each is located.

COMPARABILITY AND QUALITY OF DATA ON MOTHER TONGUE

Comparison Between 1981 and 1986. The question on mother tongue was the same in the last two censuses, but the instructions to the respondents were modified. In 1981, the respondents were asked to indicate only one language; nevertheless, 597,980 persons reported more than one. This instruction was dropped from the 1986 Census. Under the new instructions, people could indicate two mother tongues if they had learned them at the same time and had spoken one as frequently as the other when they were children.

The number of multiple responses given in the 1986 Census was significantly higher than that given in the 1981 Census. This increase was the result either of the changes made in the questionnaire, or of changes in the way in which the population answers language questions or of an increase in the number of persons who learned more than one language as a mother tongue. In 1986, 954,940 persons provided a multiple response.

When the 1981 data were processed, only one language was retained, even in cases where the respondent reported more than one. In 1986, responses indicating more than one language were accepted.

In order to facilitate the determination of the trends between 1981 and 1986, two methods of comparison were established. The 1986-based method involves presenting the data from the previous census showing the multiple responses obtained in 1981. The 1981-based method involves adjusting the results of the 1986 Census based on the methods used in 1981. In cases where several languages were reported, the multiple responses were distributed among the component languages.

These adjustments make it easier to relate the 1986 data to the 1981 data, but do not make the results of the two censuses entirely comparable.

The 1986 classification of languages differs from that used in 1981, especially with regard to aboriginal languages. Appendix B of the 1986 Census Dictionary (Catalogue No. 99-101E) provides a description of the changes.

Quality of data on aboriginal languages. Users should be aware that the data for some Indian reserves and Indian settlements are not available (see previous note).

For further information regarding data on mother tongue, please contact the Housing, Family and Social Statistics Division, Statistics Canada, Ottawa, Canada K1A 0T6 (613) 951-2563.

STRUCTURAL TYPE OF DWELLING

In the 1986 Census, there was a higher rate of non-response to the structural type of dwelling question than in 1981 (2.3% compared with 0.5%). It should be noted that the information on structural type was reported by the Census Representative in 1986, whereas in 1981, it was reported by the household respondent. The impact of this higher non-response on overall data quality should be small except in a limited number of geographic areas where non-responses may have been concentrated.

Movable dwellings, one category of structural type of dwelling, was suspected to be under-reported in the 1986 Census. This is thought to be due to the misclassification of a number of Mobile Homes as other structural types, primarily single-detached dwellings. For large geographic areas, this error is not expected to have a significant impact upon other dwelling categories because of the relatively larger number of dwellings in those areas.

A more detailed description of the quality of the structural type of dwelling data will be available in a forthcoming evaluation report.

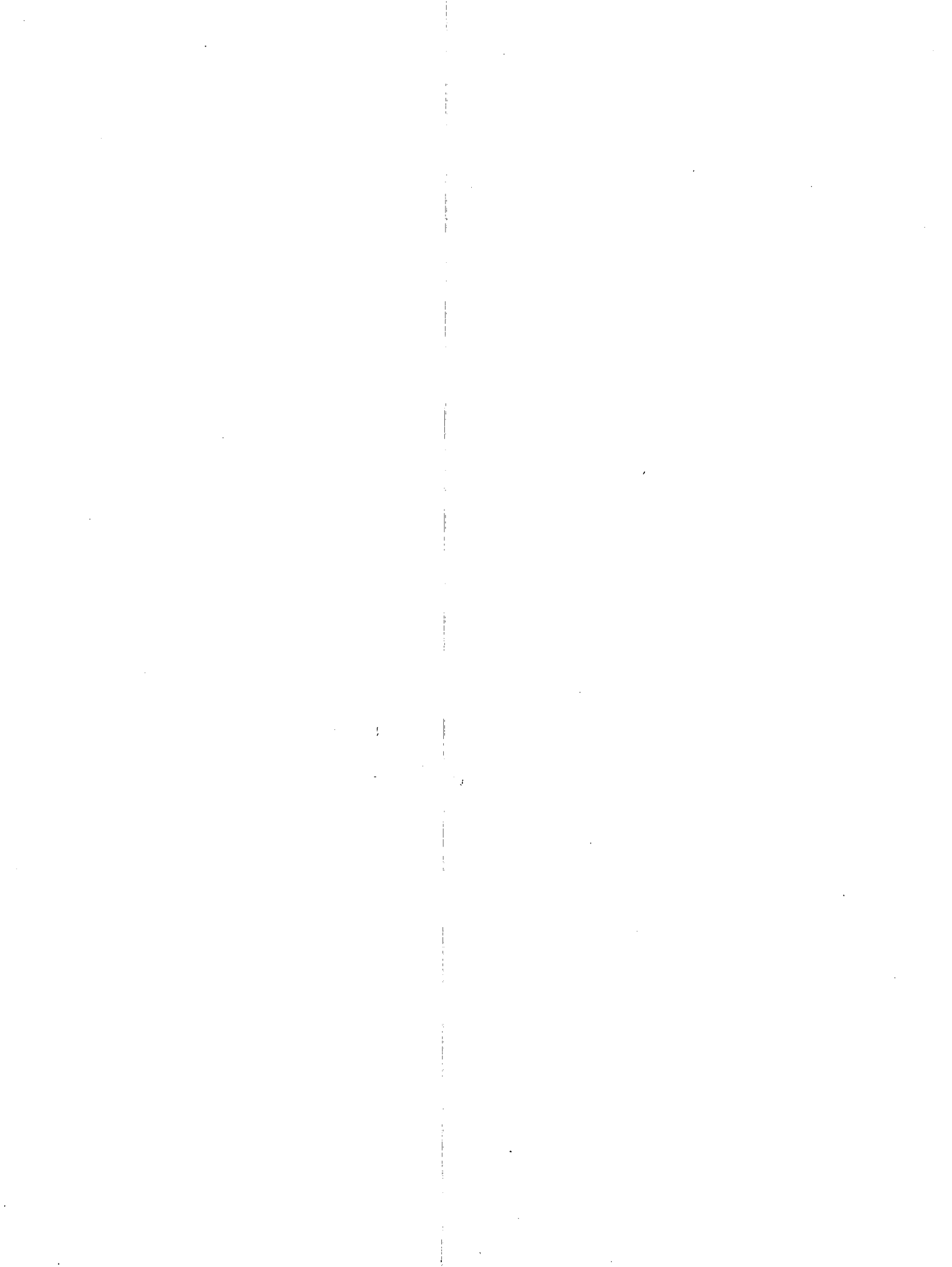

APPENDIX 1. Population and Occupied Private Dwellings, Showing Estimates for Incompletely Enumerated Indian Reserves and Indian Settlements, for Canada, Provinces and Territories, 1986

	Excluding incompletely enumerated Indian reserves and Indian settlements		Estimates for incompletely enumerated Indian reserves and Indian settlements		Including estimates on incompletely enumerated Indian reserves and Indian settlements	
	Population	Occupied private dwellings (1)	Population	Occupied private dwellings (1)	Population	Occupied private dwellings (1)
CANADA	25,309,331	9,046,933	44,733	10,600	25,354,064	9,057,533
Newfoundland	568,349	159,917	-	-	568,349	159,917
Prince Edward Island	126,646	40,872	-	-	126,646	40,872
Nova Scotia	873,176	297,224	23	6	873,199	297,230
New Brunswick	709,442	232,701	980	271	710,422	232,972
Quebec	6,532,461	2,370,889	7,815	1,582	6,540,276	2,372,471
Ontario	9,101,694	3,243,752	11,821	3,112	9,113,515	3,246,864
Manitoba	1,063,016	384,324	8,216	1,673	1,071,232	385,997
Saskatchewan	1,009,613	360,467	585	123	1,010,198	360,590
Alberta	2,365,825	840,527	9,453	1,949	2,375,278	842,476
British Columbia	2,883,367	1,094,217	5,840	1,884	2,889,207	1,096,101
Yukon Territory	23,504	8,143	-	-	23,504	8,143
Northwest Territories	52,238	13,900	-	-	52,238	13,900

(1) Includes all private dwellings occupied by usual residents as well as private dwellings occupied solely by foreign and/or temporary residents.

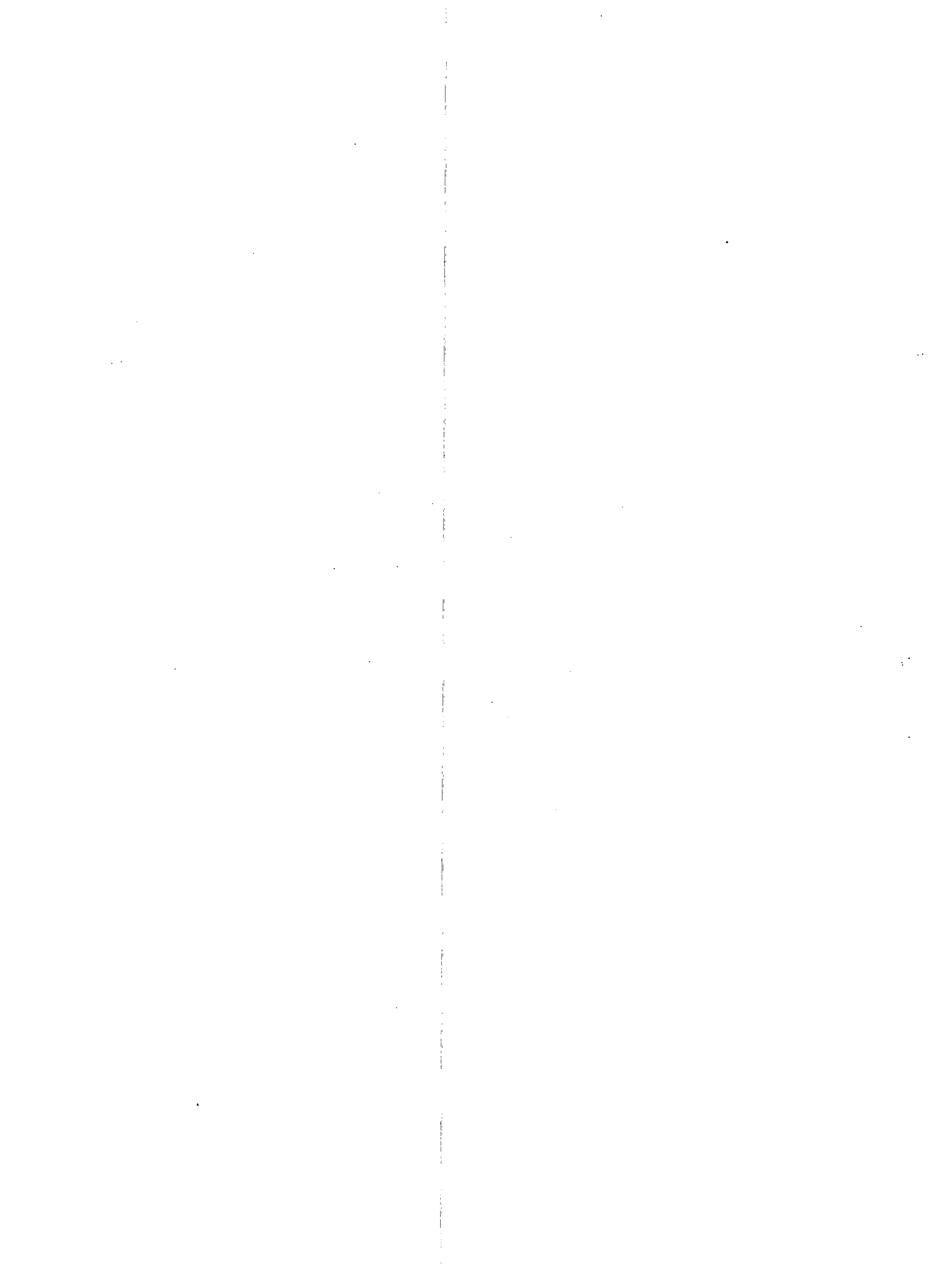

APPENDIX 2. Incompletely Enumerated Indian Reserves and Indian Settlements

CANADA

Name	Type	Province	Census Division	CMA/CA
Akwesasne 15	R	Quebec	Huntingdon	
Akwesasne 59	R	Ontario	Stormont - Dundas and Glengarry United Counties	Cornwall
Alexander 134	R	Alberta	Division No. 11	Edmonton
Alkali Lake 1	R	B.C.	Cariboo Regional District	Williams Lake
Andy Cahoose Meadow 16	R	B.C.	Cariboo Regional District	
Attawapiskat 91A	R	Ontario	Kenora District	
Baezaeko River 25	R	B.C.	Cariboo Regional District	Quesnel
Bear Island 1	R	Ontario	Nipissing District	
Bearskin Lake	R	Ontario	Kenora District	
Beaver Lake 131	R	Alberta	Division No. 16	Fort McMurray
Becher Bay 1	R	B.C.	Capital Regional District	Victoria
Becher Bay 2	R	B.C.	Capital Regional District	Victoria
Big Trout Lake	R	Ontario	Kenora District	
Bridge River 1	R	B.C.	Squamish-Lillooet Regional District	
Burnt Church 14	R	N.B.	Northumberland County	
Canoe Creek 1	R	B.C.	Thompson-Nicola Regional District	
Cayoosh Creek 1	R	B.C.	Squamish-Lillooet Regional District	
Chilhil 6	R	B.C.	Squamish-Lillooet Regional District	
Cold Lake 149	R	Alberta	Division No. 12	
Cold Lake 149A	R	Alberta	Division No. 12	
Cold Lake 149B	R	Alberta	Division No. 12	
Crane River 51	R	Manitoba	Division No. 19	
Dakota Plains 6A	R	Manitoba	Division No. 9	
Dakota Tipi 1	R	Manitoba	Division No. 9	
Dauphin River 48A	R	Manitoba	Division No. 19	
Deer Lake	S-E	Ontario	Kenora District	
Dog Creek 1	R	B.C.	Cariboo Regional District	Williams Lake
Ebb and Flow 52	R	Manitoba	Division No. 17	
Enderby 2	R	B.C.	North Okanagan Regional District	
Ermineskin 138	R	Alberta	Division No. 11	
Esquimalt	R	B.C.	Capital Regional District	Victoria
Factory Island 1	R	Ontario	Cochrane District	
Fort Albany (Part) 67	R	Ontario	Kenora District	
Fort Albany (Part) 67	R	Ontario	Cochrane District	
Fort Alexander 3	R	Manitoba	Division No. 19	
Fort Hope 64	R	Ontario	Kenora District	
Fountain 1	R	B.C.	Squamish-Lillooet Regional District	
Fountain 3	R	B.C.	Squamish-Lillooet Regional District	

APPENDIX 2. Incompletely Enumerated Indian Reserves and Indian Settlements

CANADA

Name	Type	Province	Census Division	CMA/CA
Fountain 11	R	B.C.	Squamish-Lillooet Regional District	
Gibson 31	R	Ontario	Muskoka District Municipality	
Goulais Bay 15A	R	Ontario	Algoma District	
Heart Lake 167	R	Alberta	Division No. 16	Fort McMurray
Jackhead 43	R	Manitoba	Division No. 19	
Johny Sticks 2	R	B.C.	Cariboo Regional District	Williams Lake
Kahnawake 14	R	Quebec	Laprairie	Montréal
Kamloops 1	R	B.C.	Thompson-Nicola Regional District	Kamloops
Kasabonika Lake	R	Ontario	Kenora District	
Katit 1	R	B.C.	Central Coast Regional District	
Keeseekoose 66	R	Saskatchewan	Division No. 9	
Kettle Point 44	R	Ontario	Lambton County	
Kingfisher 1	R	Ontario	Kenora District	
Kingsclear 6	R	N.B.	York County	Fredericton
Kushya Creek 7	R	B.C.	Cariboo Regional District	Quesnel
Lac-Rapide	R	Quebec	Pontiac	
Lansdowne House	S-E	Ontario	Kenora District	
Lillooet 1	R	B.C.	Squamish-Lillooet Regional District	
Little Black Bear 84	R	Saskatchewan	Division No. 6	
Lizard Point 62	R	Manitoba	Division No. 16	
Long Plain (Part) 6	R	Manitoba	Division No. 9	
Long Plain (Part) 6	R	Manitoba	Division No. 8	
Louis Creek 4	R	B.C.	Thompson-Nicola Regional District	
Louis Squinas Ranch 14	R	B.C.	Cariboo Regional District	
Malahat 11	R	B.C.	Cowichan Valley Regional District	
Marble Canyon 3	R	B.C.	Thompson-Nicola Regional District	
Mayne Island 6	R	B.C.	Capital Regional District	
Mission 5	R	B.C.	Squamish-Lillooet Regional District	
Montana 139	R	Alberta	Division No. 8	
Mount Currie 1	R	B.C.	Squamish-Lillooet Regional District	
Mount Currie 2	R	B.C.	Squamish-Lillooet Regional District	
Mount Currie 8	R	B.C.	Squamish-Lillooet Regional District	
Mount Currie 10	R	B.C.	Squamish-Lillooet Regional District	
Muskrat Dam Lake	R	Ontario	Kenora District	
Nazco 20	R	B.C.	Cariboo Regional District	Quesnel

APPENDIX 2. Incompletely Enumerated Indian Reserves and Indian Settlements

CANADA

Name	Type	Province	Census Division	CMA/CA
Necait 6	R	B.C.	Squamish-Lillooet Regional District	
Nekalliston 2	R	B.C.	Thompson-Nicola Regional District	
Neskainlith 1	R	B.C.	Thompson-Nicola Regional District	
Neskainlith 2	R	B.C.	Thompson-Nicola Regional District	
Nesuch 3	R	B.C.	Squamish-Lillooet Regional District	
North Thompson 1	R	B.C.	Thompson-Nicola Regional District	
Oka 16	R	Quebec	Deux-Montagnes	Montréal
Okanese 82	R	Saskatchewan	Division No. 6	
Oneida 41	R	Ontario	Middlesex County	
Pashilqua 2	R	B.C.	Squamish-Lillooet Regional District	
Pavilion 1	R	B.C.	Squamish-Lillooet Regional District	
Peguis 1B	R	Manitoba	Division No. 19	
Peigan 147	R	Alberta	Division No. 3	
Pigeon Lake 138A	R	Alberta	Division No. 11	
Pine Creek 66A	R	Manitoba	Division No. 19	
Rankin Location 15D	R	Ontario	Algoma District	Sault Ste. Marie
Rolling River 67	R	Manitoba	Division No. 15	
Roseau Rapids 2A	R	Manitoba	Division No. 2	
Roseau River 2	R	Manitoba	Division No. 2	
Sachigo Lake 1	R	Ontario	Kenora District	
Sachigo Lake 2	R	Ontario	Kenora District	
Sahhalkum 4	R	B.C.	Thompson-Nicola Regional District	
Salmon River Meadow 7	R	B.C.	Cariboo Regional District	
Salmon River 1	R	B.C.	Columbia-Shuswap Regional District	
Samson 137	R	Alberta	Division No. 8	
Samson 137A	R	Alberta	Division No. 8	
Sandy Bay 5	R	Manitoba	Division No. 8	
Sandy Lake 88	R	Ontario	Kenora District	
Sarcee 145	R	Alberta	Division No. 6	Calgary
Saugeen 29	R	Ontario	Bruce County	
Seine River 23A	R	Ontario	Rainy River District	
Seton Lake 5A	R	B.C.	Squamish-Lillooet Regional District	
Sheguiandah 24	R	Ontario	Manitoulin District	
Skeetchestn	R	B.C.	Thompson-Nicola Regional District	

APPENDIX 2. Incompletely Enumerated Indian Reserves and Indian Settlements

CANADA

Name	Type	Province	Census Division	CMA/CA
Slosh 1	R	B.C.	Squamish-Lillooet Regional District	
Sooke 1	R	B.C.	Capital Regional District	Victoria
South Saanich 1	R	B.C.	Capital Regional District	Victoria
Squaam 2	R	B.C.	Thompson-Nicola Regional District	
Squinas 2	R	B.C.	Cariboo Regional District	
Star Blanket 83	R	Saskatchewan	Division No. 6	
Stoney 142, 143, 144	R	Alberta	Division No. 15	
Sucker Creek 23	R	Ontario	Manitoulin District	
Sundayman's Meadow 3	R	B.C.	Cariboo Regional District	Quesnel
Switsemalph 3	R	B.C.	Columbia-Shuswap Regional District	
Switsemalph 6	R	B.C.	Columbia-Shuswap Regional District	
Switsemalph 7	R	B.C.	Columbia-Shuswap Regional District	
Tatelkus Lake 28	R	B.C.	Cariboo Regional District	Quesnel
Thomas Squinas Ranch 2A	R	B.C.	Cariboo Regional District	
Towdystan Lake 3	R	B.C.	Cariboo Regional District	
Towinock 2	R	B.C.	Squamish-Lillooet Regional District	
Trout Lake Alec 16	R	B.C.	Cariboo Regional District	Quesnel
Tzetzi Lake 11	R	B.C.	Cariboo Regional District	
Ulkatcho 13	R	B.C.	Cariboo Regional District	
Union Bay 4	R	B.C.	Capital Regional District	Victoria
Wapekeka 2	R	Ontario	Kenora District	
Weagamow Lake 87	R	Ontario	Kenora District	
Whispering Pines 4	R	B.C.	Thompson-Nicola Regional District	
White Fish Lake 128	R	Alberta	Division No. 12	
Whitefish River (Part) 4	R	Ontario	Manitoulin District	
Whitefish River (Part) 4	R	Ontario	Sudbury District	
Wildcat 12	R	N.S.	Queens County	
Williams Lake 1	R	B.C.	Cariboo Regional District	Williams Lake
Windy Mouth 7	R	B.C.	Cariboo Regional District	Williams Lake

ACCESSIBLE FROM COAST TO COAST

Statistics Canada's regional reference centres provide a full range of the census products and services. Each reference centre is equipped with a library and a sales counter where users can consult or purchase census publications, microcomputer diskettes, microfiche, maps and more. Each centre has facilities to retrieve information from Statistics Canada's computerized data retrieval systems – CANSIM and TELICHART. A telephone inquiry service is also available with toll-free numbers for regional clients outside local calling areas. Many other services - from seminars to consultations - are offered. Call or write your regional reference centre for information. For a brief description of the products and services available from the 1986 Census, consult the section on Guidelines for Using This Publication.

NEWFOUNDLAND AND LABRADOR

Advisory Services
 Statistics Canada
 3rd Floor, Viking Building
 Crosbie Road
 St. John's, Newfoundland A1B 3P2
 Local calls: 709-772-4073
 Toll-free service: 1-800-563-4255

MARITIME PROVINCES

Advisory Services
 Statistics Canada
 North American Life Centre
 1770 Market Street
 Halifax, Nova Scotia B3J 3M3
 Local calls: 902-426-5331
 Toll-free service: 1-800-565-7192

QUEBEC

Advisory Services
 Statistics Canada
 Guy Favreau Complex
 200 Dorchester Blvd. W.
 Suite 412, East Tower
 Montréal, Quebec H2Z 1X4
 Local calls: 514-283-5725
 Toll-free service: 1-800-361-2831

NATIONAL CAPITAL REGION

Central Inquiries Service
 Statistics Canada
 Lobby, R.H. Coats Building
 Tunney's Pasture
 Ottawa, Ontario K1A 0T6
 Local calls: 613-951-8116
 If outside the local calling area, please dial the toll-free number for your province.

ONTARIO

Advisory Services
 Statistics Canada
 10th Floor, Arthur Meighen Building
 25 St. Clair Avenue East
 Toronto, Ontario M4T 1M4
 Local calls: 416-973-6586
 Toll-free service: 1-800-268-1151

NIPISSING REGION

Advisory Services
 Statistics Canada
 Civic Administration Centre
 225 Holditch Street
 Sturgeon Falls, Ontario P0H 2G0

Local calls: 705-753-4888

If outside the local calling area, please dial the toll-free number given above for Ontario residents.

MANITOBA

Advisory Services
 Statistics Canada
 6th Floor, General Post Office Building
 266 Graham Avenue
 Winnipeg, Manitoba R3C 0K4
 Local calls: 204-983-4020
 Toll-free service: 1-800-542-3404

SASKATCHEWAN

Advisory Services
 Statistics Canada
 5th Floor, 530 Midtown Centre
 Regina, Saskatchewan S4P 2B6
 Local calls: 306-780-5405
 Toll-free service: 1-800-667-7164

ALBERTA AND NORTHWEST TERRITORIES

Advisory Services
 Statistics Canada
 2nd Floor, Hys Centre
 11010-101 Street
 Edmonton, Alberta T5H 4C5
 Local calls: 403-420-3027
 Toll-free service: 1-800-282-3907
 N.W.T. call collect: 403-420-2011

SOUTHERN ALBERTA (CALGARY)

Advisory Services
 Statistics Canada
 Box 2390, Station M
 Room 245
 220 Fourth Avenue SE
 Calgary, Alberta T2P 3C1
 Local calls: 403-292-6717
 Toll-free service: 1-800-472-9708

BRITISH COLUMBIA AND YUKON

Advisory Services
 Statistics Canada
 Sinclair Centre, Suite 440F
 757 West Hastings Street
 Vancouver, British Columbia V6C 3C9
 Local calls: 604-666-3691
 Toll-free service:
 South and Central B.C.: 1-800-663-1551
 Yukon and Northern B.C.: Zenith 08913

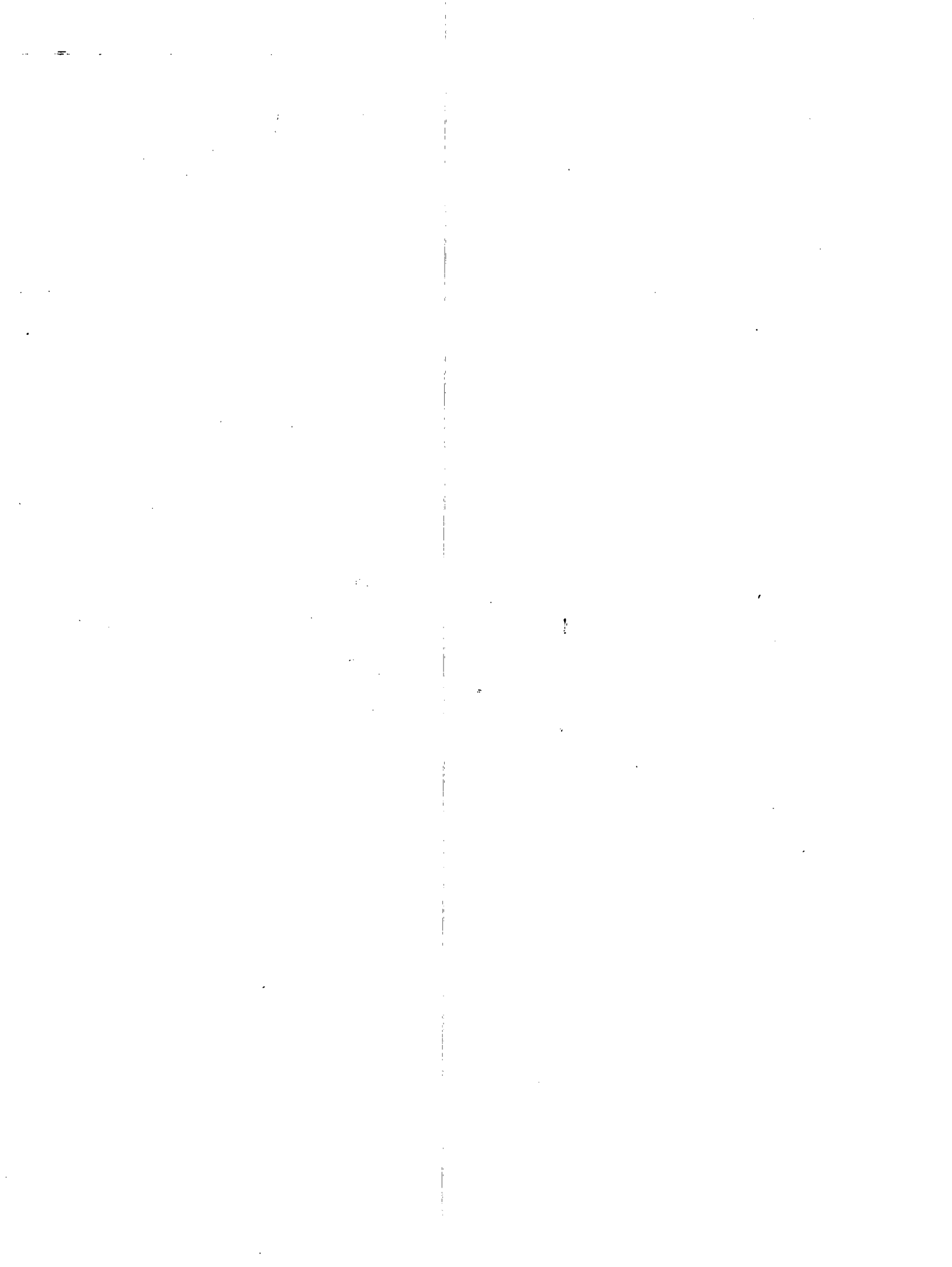

**DOCUMENTS DE RÉFÉRENCE
EN
FRANÇAIS**

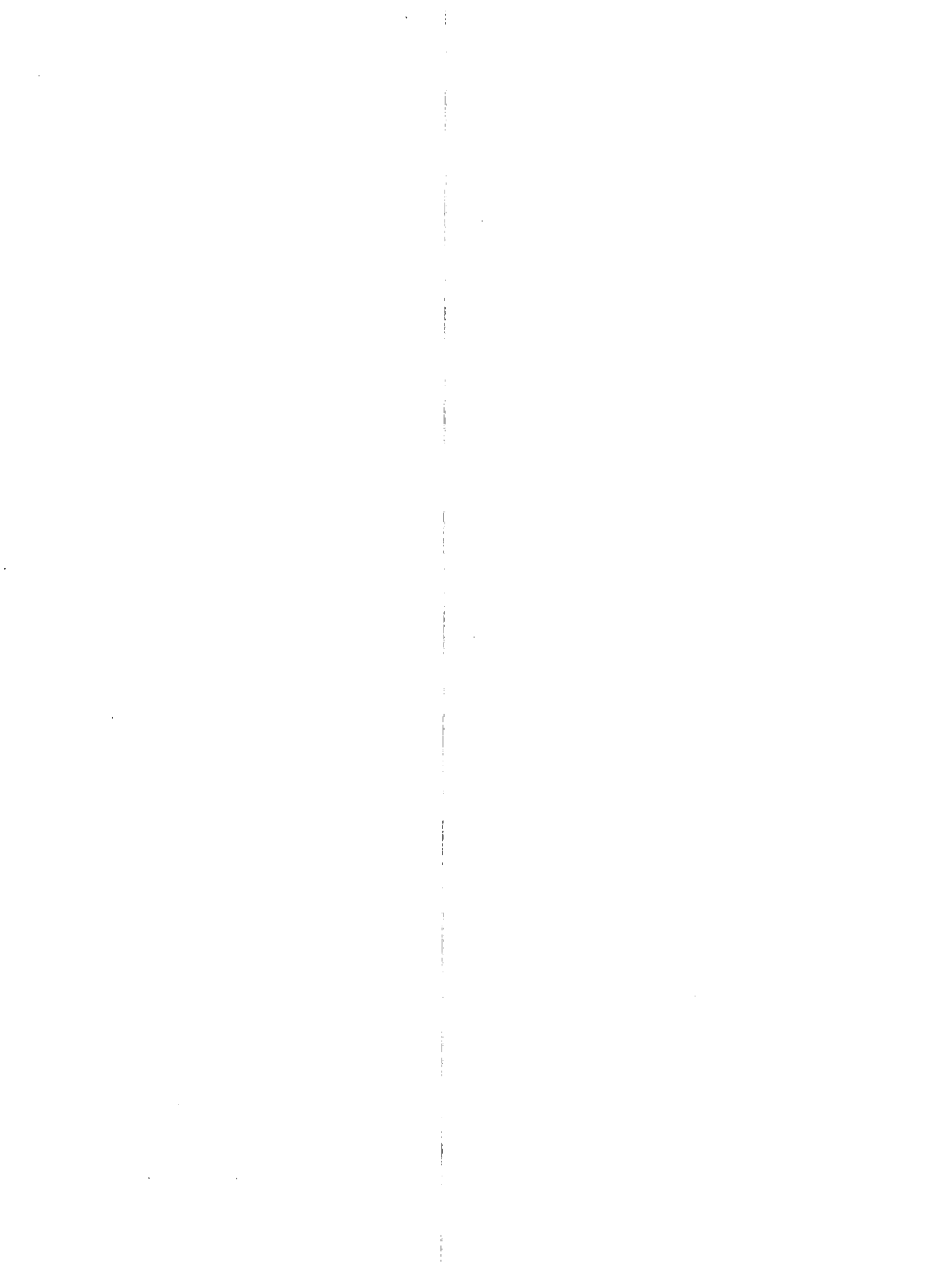

DÉFINITIONS

Seul un résumé des définitions des termes géographiques et des concepts du recensement est présenté ici. Les utilisateurs doivent consulter le **Dictionnaire du recensement de 1986** (n° 99-101F ou E au catalogue) pour les définitions complètes et les observations additionnelles pertinentes.

TERMES GÉOGRAPHIQUES:

AGGLOMÉRATION DE RECENSEMENT (AR)

Concept et critères généraux

Le concept général d'agglomération de recensement (AR) s'applique à un grand noyau urbanisé ainsi qu'aux régions urbaines et rurales hautement intégrées à ce noyau du point de vue économique et social.

Une AR se définit comme la principale zone du marché du travail d'une région urbaine (le noyau urbanisé) d'au moins 10,000 habitants, d'après les chiffres de population du recensement précédent. Dès que la population du noyau urbanisé de l'AR atteint 100,000 habitants, toujours selon les chiffres du recensement précédent, celle-ci devient une région métropolitaine de recensement (RMR).

Chaque AR comprend une ou plusieurs subdivisions de recensement (SDR) répondant à au moins un des critères suivants:

- (1) la SDR est comprise entièrement ou en partie dans le noyau urbanisé;
- (2) au moins 50% de la population active occupée demeurant dans la SDR travaille dans le noyau urbanisé;
- (3) au moins 25% de la population active occupée travaillant dans la SDR demeure dans le noyau urbanisé.

AR normales et unifiées

Dans certaines parties du pays, les AR voisines sont unies par des liens sociaux et économiques. Dans ce cas, elles sont regroupées de manière à ne constituer qu'une seule AR unifiée. L'AR normale est, en revanche, indépendante. Ou bien elle n'est pas attenante à une autre AR, ou bien elle n'entretient pas suffisamment de liens avec une autre AR pour lui être réunie.

Pour justifier l'unification, il faut que le nombre total de personnes faisant la navette entre les AR adjacentes représente au moins 35% de la population active demeurant dans la plus petite AR. Une fois regroupées, les AR d'origine deviennent des sous-régions (appelées AR primaires) au sein de l'AR unifiée.

Autres critères et procédures déterminant l'inclusion d'une SDR dans une AR

En plus des critères (1), (2) et (3) énoncés ci-dessus, on applique les critères suivants pour déterminer si une SDR doit être incluse dans une AR:

- (4) Si le nombre de navetteurs est inférieur à 100, la SDR est exclue de l'AR, même si elle répond aux critères (2) ou (3).
- (5) Même si la SDR répond aux critères (2), (3) ou (4), la nécessité de maintenir la continuité de l'AR déterminera son inclusion ou son exclusion.
- (6) Même si elles ne satisfont plus aux critères (2) ou (3), les SDR des AR subdivisées en secteurs de recensement sont maintenues afin de permettre la comparabilité historique.

Tous les critères ci-dessus sont classés par ordre d'importance. Lorsqu'une SDR satisfait à certains d'entre eux relativement à plus d'une RMR/AR, on prend la région ou l'agglomération vis-à-vis de laquelle la SDR répond au critère le plus haut placé dans la liste et on y inclut cette dernière. Si les critères ont la même importance, la décision est déterminée soit par la population réelle, soit par le nombre de navetteurs en cause.

Il se peut qu'on s'écarte des critères de délimitation dans certains cas spéciaux.

Les utilisateurs doivent savoir que les limites d'une AR ne coïncident pas nécessairement avec celles de la principale zone du marché du travail, les AR devant respecter les limites des SDR.

AGGLOMÉRATION DE RECENSEMENT PRIMAIRE (ARP) – RÉGION MÉTROPOLITAINE DE RECENSEMENT PRIMAIRE (RMRP)

Partie d'un marché du travail au sein d'une plus grande région métropolitaine de recensement (RMR) ou d'une agglomération de recensement (AR) unifiée.

Les RMR et les AR adjacentes peuvent être regroupées de manière à ne constituer qu'une seule

RMR ou AR si le nombre de navetteurs qui se déplacent entre elles représente au moins 35% de la population active occupée demeurant dans la plus petite RMR ou AR. Après le regroupement, les RMR ou AR d'origine deviennent des RMRP ou ARP au sein de la nouvelle RMR ou AR unifiée.

CARTE DE RÉFÉRENCE

Carte qui définit et situe les limites des unités géostatistiques de recensement.

COMPOSANTE

Subdivision de recensement (SDR) qui constitue l'unité de base d'une région métropolitaine de recensement (RMR) ou d'une agglomération de recensement (AR), ou encore d'une région métropolitaine de recensement primaire (RMRP) ou d'une agglomération de recensement primaire (ARP).

DENSITÉ DE POPULATION

Nombre de personnes au kilomètre carré de superficie.

ÉTABLISSEMENT INDIEN

Lieu, désigné par le ministère des Affaires indiennes et du Nord Canada (AINC) à des fins statistiques seulement, où un groupe indépendant d'au moins 10 autochtones habitent de façon plus ou moins permanente. Les établissements indiens sont généralement situés sur des terres de la Couronne soumises à l'autorité fédérale ou à celle des administrations provinciales. Contrairement aux réserves indiennes, ces terres ne sont pas réservées à l'usage exclusif d'une bande indienne.

GENRE DE SUBDIVISION DE RECENSEMENT

Les subdivisions de recensement sont classées en divers genres selon les appellations adoptées par les autorités provinciales ou fédérales. À l'exception des territoires non organisés, des réserves indiennes et des établissements indiens, des "hamlets" dans les Territoires du Nord-Ouest et des "settlements" dans le Yukon, le genre de subdivision de recensement indique son statut. Voici la liste des abréviations des genres de subdivisions de recensement les plus courants:

BOR Borough
C City - Cité

CM	County (Municipality)
COM	Community
CT	Canton (Municipalité de)
CU	Cantons unis (Municipalité de)
DM	District (Municipality)
HAM	Hamlet
ID	Improvement District
LGD	Local Government District
LOT	Township and Royalty
MD	Municipal District
NH	Northern Hamlet
NV	Northern Village
P	Paroisse (Municipalité de)
PAR	Parish
R	Indian Reserve - Réserve indienne
RM	Rural Municipality
RV	Resort Village
SA	Special Area
SCM	Subdivision of County Municipality
SD	Sans désignation (Municipalité)
S-E	Indian Settlement - Établissement indien
SET	Settlement
SRD	Subdivision of Regional District
SUN	Subdivision of Unorganized
SV	Summer Village
T	Town
TP	Township
UNO	Unorganized - Non organisé
V	Ville
VC	Village Cri
VK	Village Naskapi
VL	Village
VN	Village Nordique

RÉGION MÉTROPOLITAINE DE RECENSEMENT (RMR)

Concept et critères généraux

Le concept général de région métropolitaine de recensement (RMR) s'applique à un noyau urbanisé très important ainsi qu'aux régions urbaines et rurales hautement intégrées à ce noyau sur le plan économique et social.

Le terme RMR désigne la principale zone du marché du travail d'une région urbaine (noyau urbanisé) comptant 100,000 habitants ou plus, d'après les chiffres de population du recensement précédent. Lorsqu'une région devient une RMR, elle continue de faire partie du programme même si, ultérieurement, elle subit une baisse de population.

Quant aux zones des marchés du travail moins vastes des noyaux urbanisés comptant 10,000 habitants ou plus, elles font partie du programme des agglomérations de recensement (AR).

Chaque RMR est constituée d'une subdivision de recensement (SDR) ou plus répondant à au moins un des critères suivants:

- (1) la SDR se trouve entièrement ou en partie dans le noyau urbanisé;
- (2) au moins 50% de la population active occupée demeurant dans la SDR travaille dans le noyau urbanisé;
- (3) au moins 25% de la population active occupée travaillant dans la SDR demeure dans le noyau urbanisé.

RMR normales et unifiées

Dans certaines parties du pays, les RMR et les AR voisines sont unies par des liens sociaux et économiques. Dans ce cas, elles sont regroupées de manière à constituer une seule RMR unifiée. Par contre, la RMR normale est indépendante. Ou bien elle n'est pas attenante à une autre RMR ou AR, ou bien elle ne possède pas de liens suffisants avec une autre RMR ou AR pour lui être réunie.

Pour justifier l'unification, il faut que le nombre total de personnes faisant la navette entre les RMR ou AR voisines représente au moins 35% de la population active demeurant dans la plus petite RMR ou AR. Une fois regroupées, les RMR et AR d'origine deviennent des sous-régions (nommées RMR et AR primaires) au sein de la RMR unifiée.

Autres critères et procédures déterminant l'inclusion des SDR dans les RMR

En plus des critères (1), (2) et (3) énoncés ci-dessus, on applique les critères suivants pour déterminer si une SDR peut être incluse dans la RMR:

- (4) Si le nombre de navetteurs est inférieur à 100, la SDR est exclue de la RMR, même si elle répond aux critères (2) ou (3).
- (5) Même si la SDR répond aux critères (2), (3) ou (4), la nécessité de maintenir la continuité de la RMR déterminera son inclusion ou son exclusion.
- (6) Les SDR des RMR subdivisées en secteurs de recensement sont maintenues même si elles ne satisfont plus aux critères (2) ou (3), et ce afin de permettre la comparabilité historique.

Tous les critères ci-dessus sont classés par ordre d'importance. Lorsqu'une SDR satisfait à certains d'entre eux relativement à plus d'une RMR/AR, on prend la région ou l'agglomération vis-à-vis de laquelle la SDR répond au critère le plus haut placé dans la liste et on y inclut cette dernière. Si

les critères ont la même importance, la décision est déterminée soit par la population réelle, soit par le nombre de navetteurs en cause.

Il arrive à l'occasion que les critères de délimitation ne soient pas respectés dans certains cas spéciaux.

Les utilisateurs doivent savoir que les limites d'une RMR ne coïncident pas nécessairement avec celles de la principale zone du marché du travail, les RMR devant respecter les limites des SDR. Il se peut également que les RMR ne soient pas exactement identiques aux régions métropolitaines établies par les autorités locales à des fins de planification ou autres.

RÉSERVE INDIENNE

Territoire dont le titre légal de propriété appartient à Sa Majesté la Reine, qui a été réservé à l'usage et au profit d'une bande indienne et qui est assujéti aux termes de la Loi sur les Indiens. Puisque les réserves indiennes échappent généralement à la compétence des autorités locales et sont administrées par le ministère des Affaires indiennes et du Nord Canada (AINC), elles sont considérées par Statistique Canada comme des subdivisions de recensement (SDR).

SECTEUR DE RECENSEMENT (SR)

Petite unité géostatistique de recensement permanente établie dans les grands centres urbains avec l'aide de spécialistes locaux qui s'intéressent à la recherche en sciences sociales et en urbanisme. Les secteurs de recensement sont délimités et approuvés par Statistique Canada d'après les critères suivants:

- a) des limites qui coïncident avec des lignes permanentes facilement reconnaissables sur le terrain;
- b) une population de 2,500 à 8,000 habitants, la moyenne devant être de préférence de 4,000 personnes, sauf pour les secteurs de recensement du centre des affaires, les principales zones industrielles, ou les régions rurales ou urbaines périphériques dont les chiffres de population peuvent être plus petits ou plus grands;
- c) la plus grande homogénéité possible du point de vue économique et social; et
- d) dans la mesure du possible, une forme compacte.

Toute région métropolitaine de recensement et toute agglomération de recensement qui compte une subdivision de recensement dont la population s'élevait à 50,000 habitants ou plus au recensement précédent peut être incluse dans le programme de secteurs de recensement. Une fois qu'un centre urbain est intégré à ce programme, il continue d'en faire partie même si, ultérieurement, il subit une baisse de population.

Les limites des secteurs de recensement ne coïncident pas nécessairement avec celles des subdivisions de recensement, mais elles respectent les limites des régions métropolitaines de recensement et des agglomérations de recensement ainsi que des régions métropolitaines de recensement primaires et des agglomérations de recensement primaires qui les constituent.

SECTEUR DE RECENSEMENT PROVINCIAL (SRP)

Petite unité géostatistique permanente de recensement de type rural et (ou) urbain. Il existe des SRP dans les régions qui ne font pas partie du programme des secteurs de recensement. La population des SRP varie généralement de 3,000 à 8,000 habitants, la moyenne devant être de préférence de 5,000 habitants. Dans la mesure du possible, leurs limites coïncident avec des caractéristiques physiques permanentes et (ou) avec des unités géographiques proposées par les provinces.

SUBDIVISION DE RECENSEMENT (SDR)

Terme générique qui désigne les municipalités, les réserves indiennes, les établissements indiens et les territoires non organisés.

À Terre-Neuve, en Nouvelle-Écosse et en Colombie-Britannique, l'expression désigne également des unités géostatistiques créées comme équivalents des municipalités et délimitées par Statistique Canada en collaboration avec les provinces.

SUPERFICIE

Surface en kilomètres carrés excluant, partout où cela est possible, les grandes nappes d'eau.

UNITÉ GÉOSTATISTIQUE

Toute région géographique délimitée ou utilisée pour la totalisation et la diffusion des données du

recensement. L'expression englobe les provinces et territoires, les divisions de recensement, les subdivisions de recensement, les subdivisions de recensement unifiées, les régions métropolitaines de recensement, les agglomérations de recensement, les régions métropolitaines de recensement primaires, les agglomérations de recensement primaires, les secteurs de recensement, les secteurs de recensement provinciaux, les régions urbaines, les circonscriptions électorales fédérales et les secteurs de dénombrement.

CONCEPT DU RECENSEMENT:

ÂGE

Âge au dernier anniversaire de naissance (à la date de référence du recensement, le 3 juin 1986). Cette variable est établie d'après la réponse à la question sur la date de naissance qui demande le jour, le mois et l'année de naissance. Les personnes qui ne connaissaient pas la date exacte de leur naissance devaient donner la meilleure estimation possible.

COMPOSITION DE LA FAMILLE DE RECENSEMENT

Les familles de recensement sont classées selon le nombre et (ou) les groupes d'âge des enfants à la maison.

ÉTAT MATRIMONIAL

Situation conjugale d'une personne.

Actuellement marié(e) (sauf séparé(e))

Personne dont le conjoint est vivant, à moins que le couple ne soit séparé ou divorcé; les personnes vivant en union libre sont considérées comme actuellement mariées.

Séparé(e)

Personne qui a été abandonnée, ou qui est séparée de son conjoint, légalement ou non, parce qu'elle ne veut plus vivre avec cette personne, mais qui n'a pas obtenu de divorce.

Divorcé(e)

Personne qui a obtenu un divorce et qui ne s'est pas remariée.

Veuf(ve)

Personne dont le conjoint est décédé et qui ne s'est pas remariée.

Célibataire (jamais marié(e))

Personne qui n'a jamais été mariée (y compris toute personne de moins de 15 ans), ou personne dont le mariage a été annulé.

FAMILLE DE RECENSEMENT

Époux et épouse (avec ou sans enfants jamais mariés, peu importe leur âge) ou un parent seul (peu importe son état matrimonial) avec un ou plusieurs enfants jamais mariés (quel que soit leur âge) vivant dans le même logement. Aux fins du recensement, les personnes vivant en union libre sont considérées comme "actuellement mariées", peu importe leur état matrimonial légal; elles figurent donc comme une famille époux-épouse dans la plupart des tableaux sur la famille de recensement.

FAMILLE ÉCONOMIQUE

Groupe de deux personnes ou plus qui vivent dans le même logement et qui sont apparentées par le sang, par alliance ou par adoption. Les personnes qui vivent en union libre sont considérées, aux fins du recensement, comme actuellement mariées, quel que soit leur état matrimonial légal; elles figurent donc comme des couples mariés dans les tableaux sur les familles économiques.

GENRE DE MÉNAGE

Répartition fondamentale des ménages privés en ménages familiaux et en ménages non familiaux. Un ménage familial est un ménage qui comprend au moins une famille de recensement, par exemple, des personnes qui habitent le même logement et qui ont des liens conjugaux (époux-épouse) ou des liens de filiation (parent et enfant jamais marié). Un ménage unifamilial se compose d'une seule famille de recensement qui occupe un logement privé. Il peut s'agir de la famille de la personne responsable des paiements du ménage (famille principale) ou d'une famille dont la personne responsable des paiements du ménage n'est pas membre (famille secondaire). Un ménage multifamilial se compose de deux familles de recensement ou plus qui occupent le même logement privé. D'autres personnes peuvent aussi faire partie d'un tel ménage.

Un ménage non familial est constitué d'une personne qui vit seule dans un logement privé ou d'un groupe de personnes qui partagent un logement privé mais ne forment pas une famille de recensement.

LANGUE MATERNELLE

Première langue apprise dans l'enfance et encore comprise par le recensé au moment du recensement.

En 1986, les instructions ci-après étaient fournies aux recensés:

"Vous devez indiquer la première langue que vous avez apprise dans votre petite enfance, c'est-à-dire avant d'aller à l'école. Si vous ne la comprenez plus, indiquez la seconde langue que vous avez apprise. Si vous répondez pour une autre personne, indiquez la première langue qu'elle a apprise dans sa petite enfance.

Si vous comprenez plusieurs langues, indiquez celle que vous avez apprise en premier lieu. Si vous en avez appris deux simultanément, indiquez celle que vous parliez **vous-même le plus souvent à la maison**. Si vous les utilisiez **également**, indiquez-les toutes les deux.

Dans le cas d'un enfant qui n'a pas encore appris à parler, indiquez la langue qu'il apprendra en premier lieu à **la maison**. S'il apprend simultanément deux langues, indiquez celle dans laquelle on lui parle **le plus souvent**. Si les deux sont utilisées **également**, indiquez-les toutes les deux.

Les personnes de langue **indienne (de l'Inde)** ne doivent pas indiquer indien mais plutôt hindi, ourdou, pendjabi ou une autre langue, selon le cas. Les personnes de langue **amérindienne** (indien(ne) de l'Amérique du Nord) doivent indiquer le cri, l'ojibway ou une autre langue amérindienne, selon le cas."

LOGEMENT PRIVÉ

Ensemble distinct de pièces d'habitation ayant une entrée privée donnant sur l'extérieur ou sur un corridor ou un escalier commun à l'intérieur, c'est-à-dire que l'entrée doit donner accès au logement sans qu'on ait à passer par les pièces d'habitation de quelqu'un d'autre.

LOGEMENT PRIVÉ OCCUPÉ

Logement privé occupé de façon permanente le jour du recensement par une personne ou un groupe de personnes. Sont également inclus dans cette catégorie les logements privés dont les résidents

habituels sont temporairement absents le jour du recensement. Sauf indication contraire, toutes les données présentées dans les publications sur le logement se rapportent aux logements privés occupés et non à des logements privés inoccupés ou à des logements occupés uniquement par des résidents étrangers et (ou) temporaires.

MÉNAGE PRIVÉ

La ou les personnes (autres que des résidents étrangers) qui occupent un logement privé et n'ont pas de domicile habituel ailleurs au Canada. Le nombre de ménages privés est égal au nombre de logements privés occupés.

MODALITÉ DE VIE DE LA FAMILLE DE RECENSEMENT

Les personnes sont classées selon qu'elles font partie d'un ménage familial ou non familial et selon qu'elles sont membres d'une famille ou personnes hors famille.

MODE D'OCCUPATION

Indique si le logement est possédé ou loué par un membre du ménage.

Un logement est classé "possédé" même s'il est hypothéqué ou grevé d'une autre créance. Le logement peut être situé sur un terrain donné ou pris en location, ou encore faire partie d'un condominium (immeuble en copropriété) enregistré ou non.

Un logement est classé "loué" même s'il est donné en location sans loyer en argent ou à un loyer réduit, ou s'il fait partie d'une coopérative. Aux fins du recensement, tous les membres d'une coopérative ont des parts dans cette coopérative et occupent leur logement en vertu d'un bail.

Pour des raisons historiques et légales, l'occupation des logements dans des réserves ne se prête pas à la classification habituelle en catégories standard de mode d'occupation. Une catégorie spéciale dans une réserve a donc été créée pour les produits du recensement de 1986; cette catégorie s'applique à tous les logements privés occupés dans une réserve, qu'ils aient été, à l'origine, déclarés comme possédé ou loué. Ainsi, les catégories de mode d'occupation propriétaire et locataire ne s'appliquent qu'à des logements privés occupés qui ne sont pas dans des réserves.

SEXE

Qualité d'homme ou de femme.

SITUATION DES PARTICULIERS DANS LA FAMILLE DE RECENSEMENT

Classement de la population en personnes faisant partie d'une famille et en personnes hors famille.

Personnes faisant partie d'une famille - Membres d'un ménage qui font partie d'une famille de recensement. Ces personnes sont classées comme suit:

Époux ou épouse - Personne qui habite le même logement que son conjoint. Les personnes vivant en union libre sont considérées, aux fins du recensement, comme actuellement mariées, quel que soit leur état matrimonial légal, et figurent donc comme des familles époux-épouse dans la plupart des tableaux publiés.

Parent seul - Mère ou père, sans conjoint, qui habite un logement avec un ou plusieurs enfants célibataires (jamais mariés).

Enfant - Fils et filles (y compris les enfants adoptés et les enfants d'un autre lit) qui ne se sont jamais mariés, peu importe leur âge, et qui vivent dans le même logement que leurs parents. Les fils et les filles qui se sont déjà mariés, peu importe leur état matrimonial au moment du recensement, ne sont pas considérés comme des membres de la famille de leurs parents, même s'ils vivent dans le même logement.

Personnes hors famille - Membres d'un ménage qui ne font pas partie d'une famille de recensement. Ils peuvent être apparentés à la personne repère du ménage, la Personne 1 (par ex., beau-frère, cousine ou grand-père) ou non apparentés (par ex., chambreur, compagne d'appartement ou employé). Les personnes qui vivent seules sont toujours considérées comme des personnes hors famille.

SITUATION DES PARTICULIERS DANS LA FAMILLE ÉCONOMIQUE

Classement des personnes selon qu'elles font partie ou non d'une famille économique.

Membres d'une famille économique - Membres d'un ménage qui font partie d'une famille économique.

Personnes seules - Membres d'un ménage qui ne font pas partie d'une famille économique. Une personne vivant seule dans un logement est toujours classée comme une personne seule.

STRUCTURE DE LA FAMILLE DE RECENSEMENT

Classement des familles de recensement en familles époux-épouse (avec ou sans enfants présents) et en familles monoparentales selon le sexe du parent. Les familles époux-épouse peuvent également être recoupées en "Couples mariés" et "Couples vivant en union libre".

TAILLE DU MÉNAGE

Nombre de personnes dans un ménage privé.

TYPE DE CONSTRUCTION RÉSIDEN- TIELLE

Type de construction et(ou) caractéristiques du logement (maison individuelle non attenante, appartement dans une tour d'habitation, maison en rangée, habitation mobile, etc.).

Type de construction résidentielle - Catégories des publications du recensement de 1986:

- Maison individuelle non attenante - Logement individuel qui n'est joint à aucun autre logement ou construction (sauf à son propre garage ou hangar). Une maison individuelle non attenante est entourée d'espaces libres et n'a aucun logement au-dessus ou en dessous.
- Appartement dans un immeuble de cinq étages ou plus - Logement dans une tour d'habitation qui a cinq étages ou plus.
- Logement mobile (comprend les catégories "habitation mobile" et "autre logement mobile")

Habitation mobile - Logement individuel conçu et construit pour être transporté sur son propre châssis et que l'on peut déplacer sans grand délai.

Autre logement mobile - Logement individuel, autre qu'une habitation mobile, servant de lieu de résidence et que l'on peut déplacer sans grand délai (tente, véhicule de plaisance, caravane motorisée, voiture de chemin de fer ou bateau-maison).

- Autre logement (comprend les catégories "maison jumelée", "maison en rangée", "autre maison individuelle attenante", "appartement ou plain-pied dans un duplex non attenant" et "appartement dans un immeuble de moins de cinq étages")

Au recensement de 1986, l'expression "maison individuelle non attenante" remplace "maison individuelle (ou logement individuel non attenant)" utilisé précédemment.

En 1976, 1981 et 1986, l'expression "logement mobile" désignait les habitations mobiles ainsi que les autres logements mobiles.

QUALITÉ DES DONNÉES

GÉNÉRALITÉS

Le recensement de 1986 a été un projet complexe de grande envergure. Même si l'on a déployé des efforts considérables pour maintenir des normes élevées tout au cours des activités de collecte et de traitement, les estimations obtenues sont inévitablement entachées d'erreurs. Les utilisateurs doivent savoir que ces erreurs existent et avoir une idée générale des principales composantes du recensement afin d'être en mesure de déterminer si les données du recensement peuvent leur être utiles et évaluer les risques que comporte le fait de baser leurs conclusions ou leurs décisions sur ces données.

Des erreurs peuvent se produire pratiquement à toutes les étapes du recensement, allant de la préparation des documents au traitement des données, en passant par l'établissement des listes des logements et la collecte des données. Certaines erreurs peuvent survenir plus ou moins au hasard et, lorsque les différentes réponses sont agrégées pour un groupe suffisamment grand, elles tendent à s'annuler. Dans le cas des erreurs de cette nature, plus le groupe est grand, plus l'estimation correspondante est exacte. C'est pour cette raison que les utilisateurs sont invités à employer avec une certaine réserve les petites estimations. Par contre, d'autres erreurs peuvent se produire systématiquement et entraîner des estimations "biaisées". Comme le biais découlant de ces erreurs est persistant, peu importe la taille du groupe pour lequel les réponses sont agrégées, et qu'il est particulièrement difficile à mesurer, les erreurs systématiques posent un plus grave problème à la plupart des utilisateurs des données que les erreurs aléatoires mentionnées plus haut.

En ce qui concerne les données du recensement en général, les principaux types d'erreur sont les suivants:

- les **erreurs d'observation**, qui se produisent lorsqu'on oublie des logements ou des personnes, qu'on les englobe à tort ou qu'on les compte deux fois;
- les **erreurs dues à la non-réponse**, qui découlent du fait qu'on n'a pas pu obtenir de réponses d'un petit nombre de ménages et(ou) de personnes à cause d'une absence prolongée ou pour toute autre raison;
- les **erreurs de réponse**, qui surviennent lorsque le répondant, et parfois le recenseur, a mal interprété une question du recensement et a inscrit une mauvaise réponse;
- les **erreurs de traitement**, qui peuvent se produire à diverses étapes, notamment: au **codage**, lorsque les commis transforment les réponses en toutes lettres en codes numériques; à la **saisie des données**, lorsque les préposés à l'introduction des données transfèrent sur les bandes pour ordinateur les réponses figurant sur le questionnaire du recensement; à l'**imputation**, lorsque l'ordinateur insère dans un enregistrement une réponse "valide", mais pas nécessairement exacte, pour remplacer des données manquantes ou "invalides" (une réponse est "valide" si elle est conforme aux autres renseignements de l'enregistrement, elle est "invalides" si elle n'est pas conforme);
- les **erreurs d'échantillonnage**, qui s'appliquent uniquement aux questions supplémentaires figurant sur la formule complète et s'adressant à un échantillon d'un cinquième des ménages; elles résultent du fait que les réponses à ces questions, lorsqu'elles sont pondérées pour représenter l'ensemble de la population, diffèrent inévitablement des résultats qu'on aurait obtenus si on avait posé ces questions à tous les ménages.

Les types d'erreur ci-dessus ont chacun une composante aléatoire et une composante systématique. Toutefois, la composante systématique des erreurs d'échantillonnage est généralement très faible par rapport à la composante aléatoire. Par contre, dans le cas des erreurs non dues à l'échantillonnage, les deux composantes peuvent être importantes.

Étant donné que les données présentées dans cette série de totalisations ne tiennent pas compte des questions supplémentaires figurant sur la formule complète, elles ne sont pas sujettes aux erreurs

d'échantillonnage. Elles sont cependant sujettes aux erreurs d'observation et aux autres erreurs non dues à l'échantillonnage mentionnées ci-dessus.

ERREURS D'OBSERVATION

Les erreurs d'observation peuvent influencer sur la précision des chiffres du recensement, c'est-à-dire la taille des divers univers du recensement: la population, les familles, les ménages et les logements. Bien qu'on ait pris quelques mesures pour corriger les erreurs identifiables, une certaine marge d'erreur subsiste toujours dans les chiffres définitifs du fait que des logements ou des personnes ont été oubliés, pris en compte par erreur dans le recensement ou comptés deux fois.

Si des logements ou des personnes n'ont pas été pris en compte alors qu'ils auraient dû l'être, on a un **sous-dénombrement**. Des logements peuvent être oubliés à la suite d'une mauvaise interprétation des limites des secteurs de dénombrement (SD) ou du fait que des logements sont cachés ou semblent inhabitables. Des personnes peuvent être oubliées quand le logement est oublié ou classé comme inoccupé, ou quand certains membres des ménages sont omis sur le questionnaire parce que le répondant a mal interprété les instructions concernant les personnes à inclure. Certaines personnes peuvent être oubliées parce qu'elles n'ont aucun lieu habituel de résidence et qu'elles ne se trouvaient dans aucun logement la nuit du recensement.

Les logements ou les personnes qui ont été pris en compte par erreur ou qui ont été comptés deux fois donnent lieu à un **surdénombrement**. Le surdénombrement des logements peut se produire lorsque des constructions ne convenant pas à l'habitation sont comptées comme des logements ou lorsque des unités qui ne correspondent pas à la définition d'un logement utilisée dans le recensement sont énumérées séparément au lieu d'être considérées comme faisant partie d'un grand logement. Le double compte des logements peut se produire, par exemple dans les cas où les limites des SD ne sont pas clairement définies. Les personnes peuvent être comptées deux fois parce que leur logement est compté deux fois ou parce que les lignes directrices concernant les personnes à inscrire dans le questionnaire ont été mal interprétées. Parfois, une personne qui n'habite pas habituellement le Canada peut être comptée, à tort, dans le recensement. En moyenne, le surdénombrement est moins susceptible de se produire que le sous-dénombrement; les chiffres des logements et des personnes sont donc probablement légèrement sous-estimés.

En 1986, on a entrepris quatre études pour mesurer les différents aspects des erreurs d'observation. Premièrement, on a revisité un échantillon des logements dénombrés comme inoccupés afin de vérifier s'ils étaient vraiment inoccupés le jour du recensement. On a rectifié les chiffres définitifs du recensement pour tenir compte des ménages oubliés parce que leur logement a été classé par erreur comme inoccupé. Deuxièmement, on a prélevé un échantillon des personnes dénombrées comme résidents temporaires pour vérifier si elles ont été dénombrées à leur lieu habituel de résidence. Au moyen de cet échantillon, on a pu estimer le nombre de personnes qui ont été oubliées parce qu'elles étaient temporairement absentes de leur lieu habituel de résidence. On a apporté les corrections correspondantes aux chiffres de population définitifs. Malgré ces corrections, les chiffres définitifs sont encore sujets à un certain sous-dénombrement. Pour l'ensemble du Canada et pour chaque province, on mesure l'ampleur de ce sous-dénombrement résiduel dans le recensement de 1986 au moyen d'une étude spéciale: la Contre-vérification des dossiers. Les résultats de cette étude n'étaient pas connus au moment de la mise sous presse, mais les études analogues effectuées au cours des recensements antérieurs indiquent un taux global de sous-dénombrement d'environ 2% à la fois pour les personnes et les ménages. Le sous-dénombrement est généralement plus élevé pour certains groupes de la population, tels que les jeunes hommes adultes et les récents immigrants. Le sous-dénombrement est compensé dans une certaine mesure par les erreurs de surdénombrement; en 1986, pour la première fois une étude spéciale est maintenant en cours pour déterminer les erreurs de surdénombrement. Là encore, les résultats n'étaient pas connus au moment de la mise sous presse.

AUTRES ERREURS NON DUES À L'ÉCHANTILLONNAGE

Les erreurs d'observation font varier le nombre d'unités dans les divers univers du recensement, tandis que d'autres genres d'erreur font varier les caractéristiques de ces unités.

Il est parfois impossible d'obtenir d'un ménage une réponse complète, même si le logement a été jugé occupé et un questionnaire a été livré. Les membres du ménage ont pu s'absenter pendant toute la période du recensement ou, dans de rares cas, le chef de ménage a pu refuser de remplir le questionnaire. Il arrive plus souvent que le questionnaire est retourné, mais que les données fournies à certaines questions ou pour certaines personnes sont incomplètes. Nous déployons des efforts considérables pour obtenir la réponse la

plus complète possible. Les recenseurs vérifient les questionnaires et effectuent des suivis s'il manque des données. Le travail des recenseurs est ensuite vérifié par un surveillant et un technicien du contrôle qualitatif. Malgré ces mesures, à la fin de la phase de collecte des données, il manque un petit nombre de réponses. Bien que les entrées manquantes soient éliminées pendant le traitement des données, il peut toujours se glisser quelques erreurs dues à la non-réponse. Ce genre d'erreur est particulièrement grave si les non-répondants sont différents des répondants à certains égards puisque, comme on le décrit dans un paragraphe ultérieur, la valeur manquante est remplacée par une valeur correspondante tirée d'un dossier "similaire". Si certaines caractéristiques des non-répondants diffèrent de celles des répondants, cette méthode entraîne un biais dû à la non-réponse.

Même lorsqu'on obtient une réponse, il se peut qu'elle ne soit pas tout à fait précise. Le répondant peut avoir mal interprété la question ou avoir donné une réponse incertaine, surtout s'il a répondu pour un autre membre du ménage qui était peut-être absent. Ces erreurs sont appelées erreurs de réponse. Bien que les erreurs de réponse soient en général attribuables à des renseignements imprécis fournis par les répondants, elles peuvent parfois être liées à des erreurs qu'a faites le recenseur au moment où il a rempli certaines sections du questionnaire, comme le type de construction résidentielle, ou lorsqu'il a rappelé le répondant pour obtenir des données manquantes.

À certaines questions du recensement, il faut inscrire une réponse en toutes lettres. Pendant le dépouillement au bureau régional, on attribue un code numérique à ces réponses "écrites". Il peut alors se produire des erreurs de codage, surtout lorsque la liste des codes est longue (comme dans le cas de la langue, de l'origine ethnique, de l'industrie et de la profession) ou lorsque la réponse écrite est ambiguë, incomplète ou difficile à lire. En vérifiant un échantillon du travail de chaque préposé au codage et en prenant des mesures correctives s'il y a lieu, on peut contrôler les erreurs de codage, sans toutefois les éliminer complètement.

Après le codage et certaines autres étapes du dépouillement manuel des données, les renseignements figurant sur les questionnaires sont introduits sur clavier dans un fichier d'ordinateur. Deux procédures servent à contrôler le nombre d'erreurs à la saisie des données. Premièrement, certaines vérifications (comme le contrôle des tranches) sont effectuées au moment de l'introduction des données. Deuxièmement, un échantillon de chaque lot de documents est réintroduit et comparé à la série de données

originale. Si le nombre d'erreurs dans la série originale est supérieur à un nombre déterminé, tout le lot doit être réintroduit.

Une fois que les données sont saisies, elles sont envoyées à Ottawa, où elles font l'objet d'une série de contrôles informatiques permettant de découvrir des réponses manquantes ou incohérentes. Dans le cas des réponses incohérentes, il faut d'abord décider quelle réponse doit être considérée non valide. Les réponses non valides ou manquantes doivent ensuite être remplacées par de bonnes réponses, c'est-à-dire par des réponses compatibles avec les autres données figurant sur l'enregistrement. Dans une faible proportion de cas, la bonne réponse peut être déduite à partir des autres données de l'enregistrement. Toutefois, dans la plupart des cas, cela est impossible, et la bonne réponse est tirée d'un enregistrement "donneur" choisi au hasard parmi un groupe d'enregistrements cohérents où un certain nombre de caractéristiques connexes sont similaires à celles de l'enregistrement incomplet. On ne peut bien sûr garantir que la valeur imputée sera nécessairement la bonne réponse pour la personne concernée. Néanmoins, si les enregistrements contenant des données non valides ou manquantes sont, en moyenne, similaires aux enregistrements valides, les erreurs à l'imputation sont plus ou moins éliminées lorsque les résultats sont totalisés pour une région géographique ou un sous-groupe de la population suffisamment important.

On mène actuellement diverses études pour évaluer la qualité des réponses obtenues dans le cadre du recensement de 1986. Pour chaque question, on a calculé des taux de réponse et des taux de rejet à la vérification. Ces taux peuvent servir à déterminer la présence possible d'erreurs dues à la non-réponse et d'autres erreurs. De plus, les totalisations du recensement de 1986 ont été, ou seront, comparées à des estimations correspondantes établies à partir de recensements antérieurs, d'enquêtes-échantillon (comme l'Enquête sur la population active) et de divers dossiers administratifs (comme les extraits de naissances et les rapports d'évaluation municipale). Ces comparaisons peuvent indiquer certains problèmes potentiels au niveau de la qualité ou du moins certaines incohérences entre les sources d'information.

En plus de ces comparaisons globales, on étudie actuellement les données de certains particuliers en comparant les réponses du recensement à une autre source de renseignements. Pour certaines caractéristiques "stables" (comme l'âge, le sexe, la langue maternelle, le lieu de naissance, etc.), les réponses obtenues au recensement de 1986 sont comparées aux renseignements fournis pour les

mêmes personnes au recensement de 1981. De plus, après le recensement de 1986, on a dénombré une seconde fois un échantillon de répondants, surtout pour déterminer les taux de sur-dénombrement. En même temps, les interviewers ont posé une série de questions détaillées sur la langue, l'origine ethnique et le type de construction résidentielle, et les réponses seront comparées aux réponses fournies au recensement, ce qui nous permettra de déterminer les erreurs de réponse et, nous l'espérons, de les comprendre.

Pour de plus amples renseignements sur la qualité des données du recensement, veuillez communiquer avec la Division des méthodes d'enquêtes sociales de Statistique Canada, Ottawa, Canada K1A 0T6 (613) 951-6929.

CONFIDENTIALITÉ ET ARRONDISSEMENT ALÉATOIRE

Par souci de confidentialité, les chiffres publiés dans le présent rapport ont subi un "arrondissement aléatoire" qui supprime toute possibilité d'associer des chiffres à une personne facilement reconnaissable. Grâce à cette méthode, tous les chiffres, y compris les totaux, sont arrondis de façon aléatoire (vers le haut ou vers le bas) jusqu'à un multiple de "5". Cette technique assure une protection efficace contre la divulgation directe, par soustraction ou par méthode résiduelle, sans ajouter d'erreur significative aux données du recensement. Cependant, comme les totaux sont arrondis séparément, ils ne correspondent pas nécessairement à la somme des chiffres arrondis dans les répartitions. De plus, il faut s'attendre à ce que les totaux et les autres chiffres correspondants dans diverses totalisations du recensement présentent quelques légères différences. De même, la somme des pourcentages calculés à partir de chiffres arrondis ne correspond pas forcément à 100. Les répartitions en pourcentage et les taux sont dans la plupart des cas basés sur des données arrondies, alors que les variations en pourcentage et les moyennes sont basées sur des données non arrondies.

La distorsion importante pouvant résulter de l'arrondissement aléatoire lorsqu'il s'agit de cases de faible valeur préoccupe certains utilisateurs. Cette distorsion, qui assure la protection contre la divulgation, entraîne une perte de précision des cases de données renfermant des chiffres peu élevés. Cependant, comme il s'agit d'une méthode aléatoire, les erreurs dues à l'arrondissement ont tendance à disparaître lorsque les cases de données sont agrégées de nouveau. Il est aussi possible de réduire les distorsions en intégrant des totaux

partiels dans les totalisations. On peut aussi choisir de demander des totalisations spéciales établies à partir des bases de microdonnées du recensement. Dans le cas de produits personnalisés, l'arrondissement aléatoire se fait après que les cases de données ont été agrégées, ce qui réduit la distorsion au minimum.

Outre l'arrondissement aléatoire, on a adopté d'autres techniques, telles que la **suppression des régions et des cases**, afin d'assurer encore mieux la confidentialité des réponses.

Dans le cadre de la **suppression des régions**, toutes les données caractéristiques se rapportant à la région géographique sont supprimées et remplacées par le symbole (XXX). La suppression des données se fait différemment selon qu'il s'agit d'une région normalisée, c.-à-d. regroupant des secteurs de dénombrement (une circonscription électorale fédérale, une division de recensement, une subdivision de recensement, un secteur de recensement, etc.) ou d'une région non normalisée pour laquelle l'utilisateur désire une totalisation spéciale. Les données sont supprimées si la population est inférieure à 40 personnes dans le cas des régions normalisées, et à 100 personnes lorsqu'il s'agit de régions non normalisées. Pour les tableaux renfermant des répartitions des revenus, on supprime aussi les données relatives aux régions dont la population est inférieure à 250 personnes. Toutefois, les données supprimées sont incluses dans les totaux, partiels ou non, à un niveau d'agrégation supérieur. Cette technique est appliquée à tous les produits renfermant des données infraprovinciales (c.-à-d. la série des Profils, les produits sommaires de base, les produits personnalisés et semi-personnalisés), qu'il s'agisse de données intégrales ou de données recueillies sur un échantillon de 20%.

Nota: Pour les données-échantillon, la suppression des régions est fondée sur la population hors institution plutôt que sur la population totale, étant donné qu'aucune donnée-échantillon n'a été recueillie pour la population des institutions.

Dans le cas de la **suppression des cases**, il faut préciser une valeur minimale acceptable. Toutes les cases dont la valeur est inférieure au seuil établi sont supprimées et remplacées par le symbole (XXX). Les données supprimées sont toutefois incluses dans les totaux, partiels ou non, à un niveau d'agrégation supérieur. Pour les données de 1986, on a mis en oeuvre deux méthodes différentes de suppression des cases. Dans le cas des publications de la série "Le Pays" et

de la série "Intérêt particulier" portant sur le revenu, la profession précise ou l'industrie précise, on supprime la **répartition** lorsqu'il s'agit de moins de 250 personnes ou unités. Dans le cas de totalisations personnalisées ou semi-personnalisées se rapportant à des variables recueillies à partir d'un échantillon, toutes les **cases** dont la valeur est de "5" (après arrondissement aléatoire) sont supprimées.

NOTES SPÉCIALES

AJUSTEMENTS AUX UNITÉS GÉOSTATISTIQUES

Les utilisateurs doivent être conscients du fait que les unités géostatistiques du recensement peuvent varier d'un recensement à l'autre. Par conséquent, celui qui utilise des données provenant de deux ou plusieurs recensements doit être au courant et tenir compte du fait que les limites géographiques des secteurs qu'il compare peuvent avoir été modifiées. Pour faciliter la comparaison, les chiffres de population du recensement de 1981 ont été inclus dans cette publication, et ils ont été ajustés, au besoin, pour tenir compte des changements de limites entre le recensement de 1981 et celui de 1986. Les chiffres de population du recensement de 1981 qui ont été ainsi ajustés sont identifiés et font l'objet d'une note en bas de page.

Toutes les mesures de superficie s'appliquent aux limites en vigueur au 1^{er} janvier 1986, soit la date de référence géographique pour le recensement de 1986. Les échelles des cartes utilisées pour mesurer la superficie varient grandement, et les surfaces sont mesurées à l'aide d'un planimètre digital et ne tiennent pas compte, dans la mesure du possible, des grandes étendues d'eau. Les mesures non officielles de la superficie que fournit le recensement du Canada ne servent qu'à calculer les données sur la densité de la population. Les mesures officielles de la superficie du Canada, des provinces et des territoires sont établies par la Direction des levés et de la cartographie, Énergie, Mines et Ressources Canada.

DATE DE RÉFÉRENCE DES RÉGIONS GÉOGRAPHIQUES

Toutes les données déclarées sont fondées sur les limites qui existaient au 1^{er} janvier 1986, à condition que Statistique Canada ait en main les renseignements et les documents concernant ces limites le 1^{er} mars 1986 au plus tard.

CHIFFRES DE POPULATION BASÉS SUR LA RÉSIDENCE HABITUELLE

Les chiffres de population présentés ici pour les différentes régions géographiques indiquent le nombre de Canadiens qui y ont leur lieu habituel de résidence, sans égard au lieu où ils se trouvaient le jour du recensement. Sont également comptés les Canadiens séjournant dans un logement de la région en cause le jour du recensement et n'ayant pas de lieu habituel de résidence ailleurs au Canada. Dans la plupart des régions, il n'y a guère de différence entre le nombre de résidents habituels et le nombre de personnes séjournant dans la région le jour du recensement. Toutefois, dans certains endroits, comme les lieux de villégiature et les régions où sont situés des camps de chantier importants, la différence entre ces deux chiffres peut être importante.

RÉSERVES INDIENNES ET ÉTABLISSEMENTS INDIENS PARTIELLEMENT DÉNOMBRÉS

Lors du recensement de 1986, le dénombrement n'a pas été autorisé sur certaines réserves indiennes et établissements indiens ou a dû être interrompu parce qu'on ne pouvait le mener à terme.

Les données de 1986 ne sont donc pas disponibles pour les réserves indiennes et les établissements indiens partiellement dénombrés et ne sont pas comprises dans les totalisations. Les données sur les régions géographiques ayant une ou plusieurs de ces réserves ou établissements font donc l'objet d'un nota approprié. En raison des données manquantes, les utilisateurs doivent prendre note que les comparaisons (par ex., des variations en pourcentage) entre 1981 et 1986 ne sont pas exactes pour les régions géographiques en cause. L'effet des données manquantes est très faible pour les régions géographiques de niveau plus élevé (Canada, provinces, régions métropolitaines de recensement et agglomérations de recensement) mais peut être plus important pour les petites régions où les réserves et établissements indiens en cause représentent une proportion plus grande de la population.

Bien qu'il soit impossible d'estimer la population de chaque réserve partiellement dénombrée, les estimations de la population totale manquante et du nombre total de logements privés occupés au niveau provincial ont été faites et sont présentées à l'annexe 1.

Veillez noter par contre qu'il a été impossible d'estimer les caractéristiques de la population manquante, même au niveau provincial.

Une liste des réserves indiennes et des établissements indiens partiellement dénombrés figure à l'annexe 2. On a indiqué pour chacune la province, la division de recensement et, le cas échéant, la région métropolitaine de recensement ou l'agglomération de recensement (RMR/AR).

COMPARABILITÉ ET QUALITÉ DES DONNÉES SUR LA LANGUE MATERNELLE

Comparaison entre 1981 et 1986. La même question concernant la langue maternelle a été posée lors des deux derniers recensements, mais les instructions données aux répondants ont été modifiées. En 1981, les répondants étaient invités à n'indiquer qu'une langue. Malgré cela, 597,980 personnes en avaient déclaré plus d'une. Cette instruction fut supprimée lors du recensement de 1986. En vertu des nouvelles instructions, une personne pouvait indiquer deux langues maternelles si elle les avait apprises simultanément et les avait parlées aussi souvent l'une que l'autre dans son enfance.

Le nombre de réponses multiples s'est accru de manière importante lors du recensement de 1986 par rapport à celui de 1981. Cette augmentation résulte soit des modifications apportées au questionnaire, soit des changements dans la manière dont la population répond à des questions linguistiques, soit d'un accroissement du nombre de personnes ayant appris plusieurs langues maternelles. En 1986, 954,940 personnes ont fourni une réponse multiple.

Lors du traitement des données de 1981, on n'a retenu qu'une seule langue, même dans les cas où plusieurs avaient été déclarées. En 1986, on a accepté les réponses comprenant plusieurs langues.

Pour faciliter l'établissement des tendances entre 1981 et 1986, deux bases de comparaison ont été établies. Avec la base de 1986, les données du recensement précédent sont présentées en faisant état des réponses multiples obtenues en 1981. Avec la base de 1981, les résultats du recensement de 1986 sont ajustés en s'inspirant des méthodes utilisées en 1981. Dans les cas où plusieurs langues ont été déclarées, les réponses multiples ont été réparties entre les langues composantes.

Ces ajustements facilitent la mise en relation des données de 1986 avec celles de 1981 mais ne rendent pas parfaitement comparables les résultats des deux recensements.

Des modifications ont été apportées à la classification des langues de 1986 par rapport à

celle de 1981, notamment en ce qui concerne les langues autochtones. L'annexe B du Dictionnaire du recensement de 1986 (n° 99-101F au catalogue) nous donne une description des changements.

Qualité des données sur les langues autochtones. Les utilisateurs sont priés de noter que les données pour certaines réserves et établissements indiens ne sont pas disponibles (voir la note précédente).

Pour de plus amples renseignements au sujet des données sur la langue maternelle, veuillez communiquer avec la Division des statistiques sociales, du logement et des familles, Statistique Canada, Ottawa, Canada K1A 0T6 (613) 951-2563.

TYPE DE CONSTRUCTION RÉSIDENTIELLE

Au recensement de 1986, le taux de non-réponse à la question sur le type de construction résidentielle était supérieur à celui de 1981 (2.3% contre 0.5%). Il convient de noter que l'information sur le type de construction a été déclarée par le recenseur en 1986 plutôt que par le répondant lui-même comme en 1981. Ce taux de non-réponse plus élevé devrait avoir peu de conséquences sur la qualité globale des données, sauf dans un nombre limité de régions géographiques où il y a concentration de non-réponses.

Les logements mobiles, un type de construction résidentielle, n'ont probablement pas tous été déclarés au recensement de 1986. Cette situation est probablement due au fait qu'un certain nombre d'habitations mobiles ont été classées par erreur avec les autres types de construction résidentielle, principalement les logements individuels non attenants. Dans les grandes régions géographiques, cette erreur ne devrait pas influencer notablement sur les autres catégories de logements, étant donné le nombre de logements relativement plus élevé dans ces régions.

La qualité des données sur le type de construction résidentielle sera décrite en détail dans un prochain rapport d'évaluation.

ANNEXE 1. Population et logements privés occupés, par estimations des réserves indiennes et des établissements indiens partiellement dénombrés, Canada, provinces et territoires, 1986

	Ne comprenant pas les réserves indiennes et établissements indiens partiellement dénombrés		Estimations des réserves indiennes et établissements indiens partiellement dénombrés		Comprenant les estimations des réserves indiennes et établissements indiens partiellement dénombrés	
	Popula- tion	Logements privés occupés (1)	Popula- tion	Logements privés occupés (1)	Popula- tion	Logements privés occupés (1)
CANADA	25,309,331	9,046,933	44,733	10,600	25,354,064	9,057,533
Terre-Neuve	568,349	159,917	-	-	568,349	159,917
Île-du-Prince-Édouard	126,646	40,872	-	-	126,646	40,872
Nouvelle-Écosse	873,176	297,224	23	6	873,199	297,230
Nouveau-Brunswick	709,442	232,701	980	271	710,422	232,972
Québec	6,532,461	2,370,889	7,815	1,582	6,540,276	2,372,471
Ontario	9,101,694	3,243,752	11,821	3,112	9,113,515	3,246,864
Manitoba	1,063,016	384,324	8,216	1,673	1,071,232	385,997
Saskatchewan	1,009,613	360,467	585	123	1,010,198	360,590
Alberta	2,365,825	840,527	9,453	1,949	2,375,278	842,476
Colombie-Britannique	2,883,367	1,094,217	5,840	1,884	2,889,207	1,096,101
Yukon	23,504	8,143	-	-	23,504	8,143
Territoires du Nord-Ouest	52,238	13,900	-	-	52,238	13,900

(1) Comprend tous les logements privés occupés par des résidents habituels ainsi que les logements privés occupés par des résidents étrangers et (ou) temporaires.

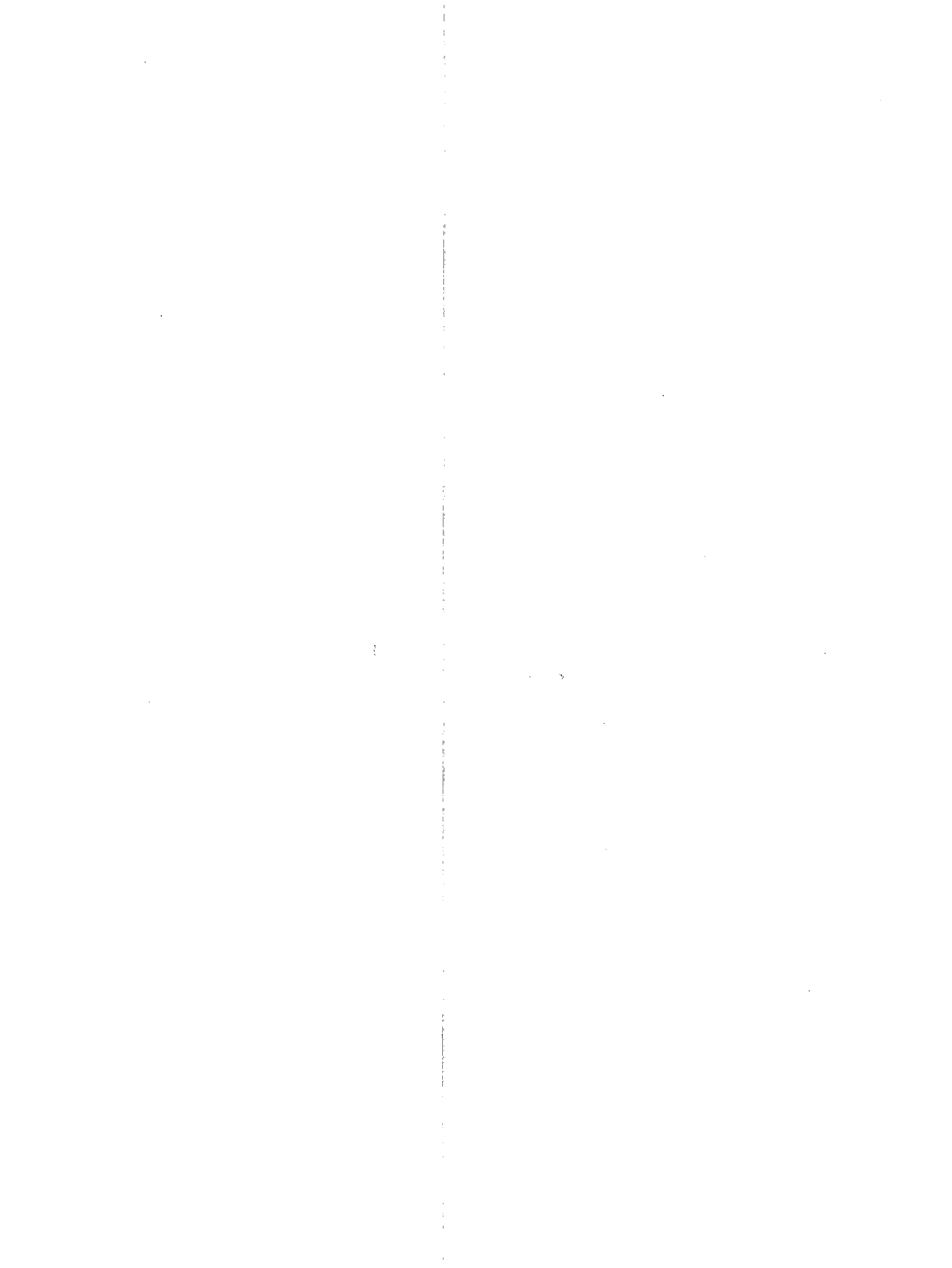

ANNEXE 2. Réserves indiennes et établissements indiens partiellement dénombrés

CANADA

Nom	Genre	Province	Division de recensement	RMR/AR
Akwesasne 15	R	Québec	Huntingdon	
Akwesasne 59	R	Ontario	Stormont - Dundas and Glengarry United Counties	Cornwall
Alexander 134	R	Alberta	Division No. 11	Edmonton
Alkali Lake 1	R	C.-B.	Cariboo Regional District	Williams Lake
Andy Cahoose Meadow 16	R	C.-B.	Cariboo Regional District	
Attawapiskat 91A	R	Ontario	Kenora District	
Baezaeko River 25	R	C.-B.	Cariboo Regional District	Quesnel
Bear Island 1	R	Ontario	Nipissing District	
Bearskin Lake	R	Ontario	Kenora District	
Beaver Lake 131	R	Alberta	Division No. 16	Fort McMurray
Becher Bay 1	R	C.-B.	Capital Regional District	Victoria
Becher Bay 2	R	C.-B.	Capital Regional District	Victoria
Big Trout Lake	R	Ontario	Kenora District	
Bridge River 1	R	C.-B.	Squamish-Lillooet Regional District	
Burnt Church 14	R	N.-B.	Northumberland County	
Canoe Creek 1	R	C.-B.	Thompson-Nicola Regional District	
Cayoosh Creek 1	R	C.-B.	Squamish-Lillooet Regional District	
Chilhil 6	R	C.-B.	Squamish-Lillooet Regional District	
Cold Lake 149	R	Alberta	Division No. 12	
Cold Lake 149A	R	Alberta	Division No. 12	
Cold Lake 149B	R	Alberta	Division No. 12	
Crane River 51	R	Manitoba	Division No. 19	
Dakota Plains 6A	R	Manitoba	Division No. 9	
Dakota Tipi 1	R	Manitoba	Division No. 9	
Dauphin River 48A	R	Manitoba	Division No. 19	
Deer Lake	S-E	Ontario	Kenora District	
Dog Creek 1	R	C.-B.	Cariboo Regional District	Williams Lake
Ebb and Flow 52	R	Manitoba	Division No. 17	
Enderby 2	R	C.-B.	North Okanagan Regional District	
Ermineskin 138	R	Alberta	Division No. 11	
Esquimalt	R	C.-B.	Capital Regional District	Victoria
Factory Island 1	R	Ontario	Cochrane District	
Fort Albany (Part) 67	R	Ontario	Kenora District	
Fort Albany (Part) 67	R	Ontario	Cochrane District	
Fort Alexander 3	R	Manitoba	Division No. 19	
Fort Hope 64	R	Ontario	Kenora District	
Fountain 1	R	C.-B.	Squamish-Lillooet Regional District	
Fountain 3	R	C.-B.	Squamish-Lillooet Regional District	

ANNEXE 2. Réserves indiennes et établissements indiens partiellement dénombrés

CANADA

Nom	Genre	Province	Division de recensement	RMR/AR
Fountain 11	R	C.-B.	Squamish-Lillooet Regional District	
Gibson 31	R	Ontario	Muskoka District Municipality	
Goulais Bay 15A	R	Ontario	Algoma District	
Heart Lake 167	R	Alberta	Division No. 16	Fort McMurray
Jackhead 43	R	Manitoba	Division No. 19	
Johny Sticks 2	R	C.-B.	Cariboo Regional District	Williams Lake
Kahnawake 14	R	Québec	Laprairie	Montréal
Kamloops 1	R	C.-B.	Thompson-Nicola Regional District	Kamloops
Kasabonika Lake	R	Ontario	Kenora District	
Katit 1	R	C.-B.	Central Coast Regional District	
Keeseekoose 66	R	Saskatchewan	Division No. 9	
Kettle Point 44	R	Ontario	Lambton County	
Kingfisher 1	R	Ontario	Kenora District	
Kingsclear 6	R	N.-B.	York County	Fredericton
Kushya Creek 7	R	C.-B.	Cariboo Regional District	Quesnel
Lac-Rapide	R	Québec	Pontiac	
Lansdowne House	S-E	Ontario	Kenora District	
Lillooet 1	R	C.-B.	Squamish-Lillooet Regional District	
Little Black Bear 84	R	Saskatchewan	Division No. 6	
Lizard Point 62	R	Manitoba	Division No. 16	
Long Plain (Part) 6	R	Manitoba	Division No. 9	
Long Plain (Part) 6	R	Manitoba	Division No. 8	
Louis Creek 4	R	C.-B.	Thompson-Nicola Regional District	
Louis Squinas Ranch 14	R	C.-B.	Cariboo Regional District	
Malahat 11	R	C.-B.	Cowichan Valley Regional District	
Marble Canyon 3	R	C.-B.	Thompson-Nicola Regional District	
Mayne Island 6	R	C.-B.	Capital Regional District	
Mission 5	R	C.-B.	Squamish-Lillooet Regional District	
Montana 139	R	Alberta	Division No. 8	
Mount Currie 1	R	C.-B.	Squamish-Lillooet Regional District	
Mount Currie 2	R	C.-B.	Squamish-Lillooet Regional District	
Mount Currie 8	R	C.-B.	Squamish-Lillooet Regional District	
Mount Currie 10	R	C.-B.	Squamish-Lillooet Regional District	
Muskrat Dam Lake	R	Ontario	Kenora District	
Nazco 20	R	C.-B.	Cariboo Regional District	Quesnel

ANNEXE 2. Réserves indiennes et établissements indiens partiellement dénombrés

CANADA

Nom	Genre	Province	Division de recensement	RMR/AR
Necait 6	R	C.-B.	Squamish-Lillooet Regional District	
Nekalliston 2	R	C.-B.	Thompson-Nicola Regional District	
Neskainlith 1	R	C.-B.	Thompson-Nicola Regional District	
Neskainlith 2	R	C.-B.	Thompson-Nicola Regional District	
Nesuch 3	R	C.-B.	Squamish-Lillooet Regional District	
North Thompson 1	R	C.-B.	Thompson-Nicola Regional District	
Oka 16	R	Québec	Deux-Montagnes	Montréal
Okanese 82	R	Saskatchewan	Division No. 6	
Oneida 41	R	Ontario	Middlesex County	
Pashilqua 2	R	C.-B.	Squamish-Lillooet Regional District	
Pavilion 1	R	C.-B.	Squamish-Lillooet Regional District	
Peguis 1B	R	Manitoba	Division No. 19	
Peigan 147	R	Alberta	Division No. 3	
Pigeon Lake 138A	R	Alberta	Division No. 11	
Pine Creek 66A	R	Manitoba	Division No. 19	
Rankin Location 15D	R	Ontario	Algoma District	Sault Ste. Marie
Rolling River 67	R	Manitoba	Division No. 15	
Roseau Rapids 2A	R	Manitoba	Division No. 2	
Roseau River 2	R	Manitoba	Division No. 2	
Sachigo Lake 1	R	Ontario	Kenora District	
Sachigo Lake 2	R	Ontario	Kenora District	
Sahhaltkum 4	R	C.-B.	Thompson-Nicola Regional District	
Salmon River Meadow 7	R	C.-B.	Cariboo Regional District	
Salmon River 1	R	C.-B.	Columbia-Shuswap Regional District	
Samson 137	R	Alberta	Division No. 8	
Samson 137A	R	Alberta	Division No. 8	
Sandy Bay 5	R	Manitoba	Division No. 8	
Sandy Lake 88	R	Ontario	Kenora District	
Sarcee 145	R	Alberta	Division No. 6	Calgary
Saugeen 29	R	Ontario	Bruce County	
Seine River 23A	R	Ontario	Rainy River District	
Seton Lake 5A	R	C.-B.	Squamish-Lillooet Regional District	
Sheguiandah 24	R	Ontario	Manitoulin District	
Skeetchestn	R	C.-B.	Thompson-Nicola Regional District	

ANNEXE 2. Réserves indiennes et établissements indiens partiellement dénombrés

CANADA

Nom	Genre	Province	Division de recensement	RMR/AR
Slosh 1	R	C.-B.	Squamish-Lillooet Regional District	
Sooke 1	R	C.-B.	Capital Regional District	Victoria
South Saanich 1	R	C.-B.	Capital Regional District	Victoria
Squaam 2	R	C.-B.	Thompson-Nicola Regional District	
Squinas 2	R	C.-B.	Cariboo Regional District	
Star Blanket 83	R	Saskatchewan	Division No. 6	
Stoney 142, 143, 144	R	Alberta	Division No. 15	
Sucker Creek 23	R	Ontario	Manitoulin District	
Sundayman's Meadow 3	R	C.-B.	Cariboo Regional District	Quesnel
Switsemalph 3	R	C.-B.	Columbia-Shuswap Regional District	
Switsemalph 6	R	C.-B.	Columbia-Shuswap Regional District	
Switsemalph 7	R	C.-B.	Columbia-Shuswap Regional District	
Tatelkus Lake 28	R	C.-B.	Cariboo Regional District	Quesnel
Thomas Squinas Ranch 2A	R	C.-B.	Cariboo Regional District	
Towdystan Lake 3	R	C.-B.	Cariboo Regional District	
Towinock 2	R	C.-B.	Squamish-Lillooet Regional District	
Trout Lake Alec 16	R	C.-B.	Cariboo Regional District	Quesnel
Tzetzi Lake 11	R	C.-B.	Cariboo Regional District	
Ulkatcho 13	R	C.-B.	Cariboo Regional District	
Union Bay 4	R	C.-B.	Capital Regional District	Victoria
Wapekeka 2	R	Ontario	Kenora District	
Weagamow Lake 87	R	Ontario	Kenora District	
Whispering Pines 4	R	C.-B.	Thompson-Nicola Regional District	
White Fish Lake 128	R	Alberta	Division No. 12	
Whitefish River (Part) 4	R	Ontario	Manitoulin District	
Whitefish River (Part) 4	R	Ontario	Sudbury District	
Wildcat 12	R	N.-É.	Queens County	
Williams Lake 1	R	C.-B.	Cariboo Regional District	Williams Lake
Windy Mouth 7	R	C.-B.	Cariboo Regional District	Williams Lake

OU NOUS TROUVER?

Les centres régionaux de consultation de Statistique Canada offrent la gamme complète des produits et services du recensement. On y trouve une bibliothèque et un comptoir de ventes où les utilisateurs peuvent consulter ou acheter des publications du recensement, des disquettes de micro-ordinateurs, des microfiches, des cartes et plus encore. Chaque centre vous offre la possibilité d'extraire de l'information des systèmes de retrait de données automatisées CANSIM et TELICHART de Statistique Canada. Un service de renseignements téléphonique est également disponible; ce service est gratuit pour les clients se trouvant à l'extérieur des services d'appel locaux. On y offre également plusieurs autres services utiles, allant des séminaires aux consultations. Pour obtenir des renseignements, téléphonez ou écrivez au centre de consultation de votre région. Pour une description concise des produits et services du recensement de 1986, se reporter à la section "Lignes directrices pour l'utilisation de cette publication".

TERRE-NEUVE ET LABRADOR

Services consultatifs
Statistique Canada
Édifice Viking, 3^e étage
Chemin Crosbie
St. John's (Terre-Neuve) A1B 3P2
Appel local: 709-772-4073
Service d'appel sans frais: 1-800-563-4255

MARITIMES

Services consultatifs
Statistique Canada
Centre North American Life
1770, rue Market
Halifax (Nouvelle-Écosse) B3J 3M3
Appel local: 902-426-5331
Service d'appel sans frais: 1-800-565-7192

QUÉBEC

Services consultatifs
Statistique Canada
Complexe Guy Favreau
200 ouest, boul. Dorchester
Pièce 412, Tour est
Montréal (Québec) H2Z 1X4
Appel local: 514-283-5725
Service d'appel sans frais: 1-800-361-2831

RÉGION DE LA CAPITALE NATIONALE

Service central des renseignements
Statistique Canada
Entrée principale
Édifice R.H. Coats
Parc Tunney
Ottawa (Ontario) K1A 0T6
Appel local: 613-951-8116
Si vous devez faire des appels interurbains, composez le numéro sans frais de votre province.

ONTARIO

Services consultatifs
Statistique Canada
Édifice Arthur Meighen, 10^e étage
25 est, avenue St. Clair
Toronto (Ontario) M4T 1M4
Appel local: 416-973-6586
Service d'appel sans frais: 1-800-268-1151

NIPISSING (Ontario)

Services consultatifs
Statistique Canada
Centre d'administration civique
225, rue Holditch

Sturgeon Falls (Ontario) P0H 2G0

Appel local: 705-753-4888

Si vous devez faire des appels interurbains, composez le numéro sans frais indiqué ci-dessus pour les résidents de l'Ontario.

MANITOBA

Services consultatifs
Statistique Canada
6^e étage, Bureau de poste principal
266, avenue Graham
Winnipeg (Manitoba) R3C 0K4
Appel local: 204-983-4020
Service d'appel sans frais: 1-800-542-3404

SASKATCHEWAN

Services consultatifs
Statistique Canada
530, Centre Midtown, 5^e étage
Regina (Saskatchewan) S4P 2B6
Appel local: 306-780-5405
Service d'appel sans frais: 1-800-667-7164

ALBERTA ET TERRITOIRES DU NORD-OUEST

Services consultatifs
Statistique Canada
Centre Hys, 2^e étage
11010, 101^e rue
Edmonton (Alberta) T5H 4C5
Appel local: 403-420-3027
Service d'appel sans frais: 1-800-282-3907
Appel à frais virés T. N.-O.: 403-420-2011

SUD DE L'ALBERTA (CALGARY)

Services consultatifs
Statistique Canada
C.P. 2390, succursale M
Pièce 245
220 sud-est, 4^e avenue
Calgary (Alberta) T2P 3C1
Appel local: 403-292-6717
Service d'appel sans frais: 1-800-472-9708

COLOMBIE-BRITANNIQUE ET YUKON

Services consultatifs
Statistique Canada
Centre Sinclair, pièce 440F
757 ouest, rue Hastings
Vancouver (Colombie-Britannique) V6C 3C9
Appel local: 604-666-3691
Service d'appel sans frais:
Sud et centre C.-B.: 1-800-663-1551
Yukon et nord de la C.-B.: Zénith 08913



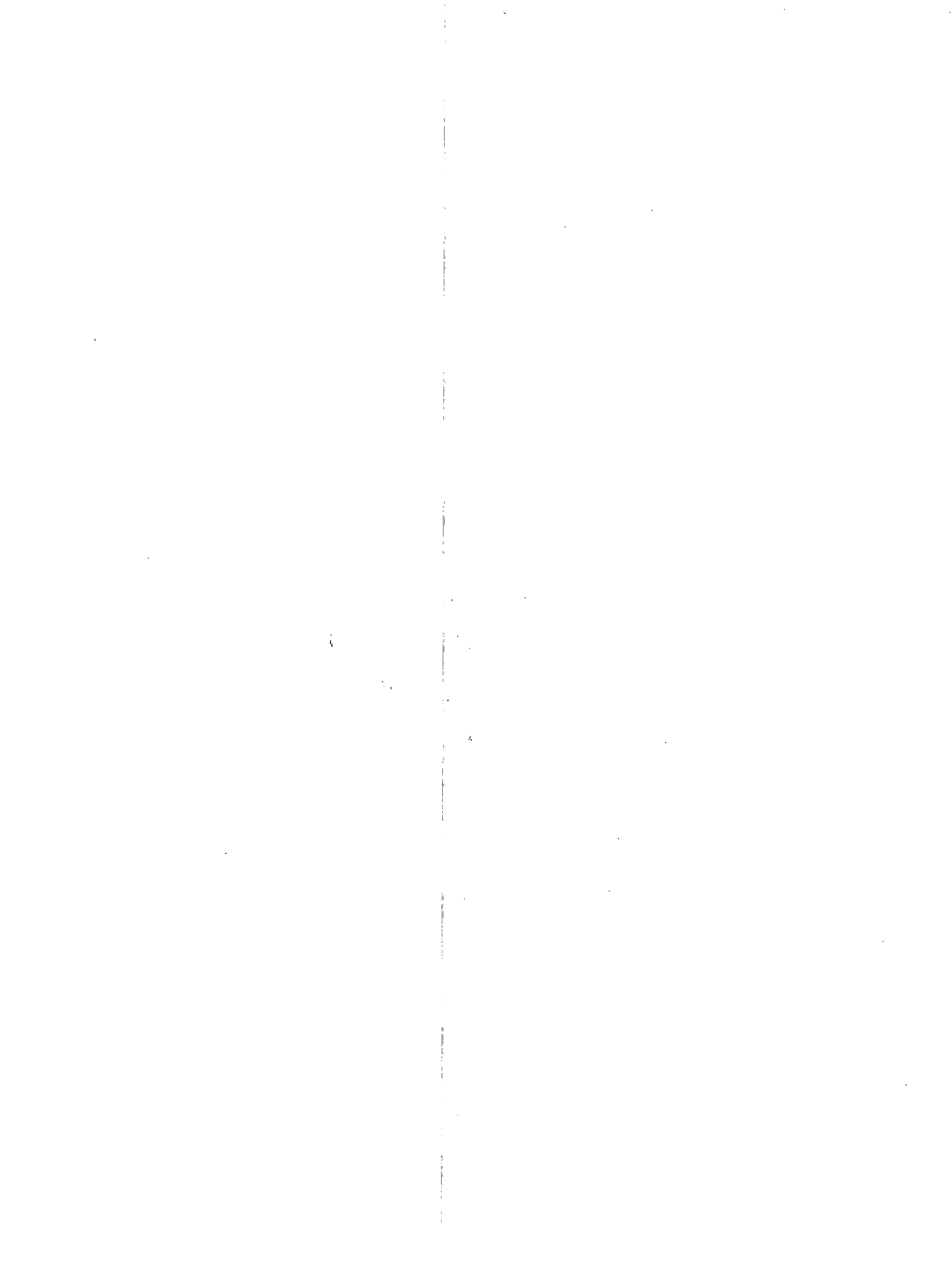

Note(s)

- Calculations based on unrounded data.
- † Excludes 1986 Census data for one or more incompletely enumerated Indian reserves or Indian settlements (see Special Notes).
- † Incompletely enumerated Indian reserve or Indian settlement (see Special Notes).
- XXX Figures suppressed to protect confidentiality.
- A Adjusted figure due to boundary change.
- * Land area is included in neighbouring census subdivision.
- .. Figures not available.
- ... Figures not appropriate or not applicable.
- Nil or zero.
- Amount too small to be expressed.

Footnote(s)

- (1)...Based on 1986 area.
- (2)...For historical and statutory reasons, shelter occupancy on reserves does not lend itself to the usual classification by standard tenure categories. Therefore, a special category "on reserve" has been created for 1986 Census products to apply to all occupied private dwellings on reserves whether originally reported as "owned" or "rented".
- (3)...Includes semi-detached houses, row-houses, other single attached houses, apartments or flats in a detached duplex and apartments in a building that has less than five storeys.
- (4)...The average number of children per census family is calculated using the total number of children at home and the total number of census families.
- (5)...May include non-relatives.

Nota

- Les calculs sont basés sur des données non arrondies.
- † Ne comprend pas les données du recensement de 1986 pour une ou plusieurs réserves indiennes ou établissements indiens partiellement dénombrés (voir Notes spéciales).
- † Réserve indienne ou établissement indien partiellement dénombré (voir Notes spéciales).
- XXX Nombres supprimés afin de protéger la confidentialité.
- A Chiffre ajusté à cause de changement de limite.
- * La superficie est comprise dans la subdivision de recensement avoisinante.
- .. Nombres non disponibles.
- ... N'ayant pas lieu de figurer.
- Néant ou zéro.
- Nombres infimes.

Renvoi(s)

- (1)...Selon la superficie de 1986.
- (2)...Pour des raisons historiques et légales, l'occupation des logements dans des réserves ne se prête pas à la classification habituelle en catégories standard de mode d'occupation. Une catégorie spéciale "dans une réserve" a donc été créée pour les produits du recensement de 1986; cette catégorie s'applique à tous les logements privés occupés dans une réserve, qu'ils aient été, à l'origine, déclarés comme "possédé" ou "loué".
- (3)...Comprend les maisons jumelées, maisons en rangée, autres maisons individuelles attenantes, appartements ou plain-pieds dans un duplex non attenant et appartements dans un immeuble de moins de cinq étages.
- (4)...Le nombre moyen d'enfants par famille de recensement est calculé d'après le nombre total d'enfants à la maison et le nombre total de familles de recensement.
- (5)...Peut comprendre des personnes non apparentées.

Ca OOS

STATISTICS CANADA LIBRARY
BIBLIOTHEQUE STATISTIQUE CANADA



1010270010

c. 4

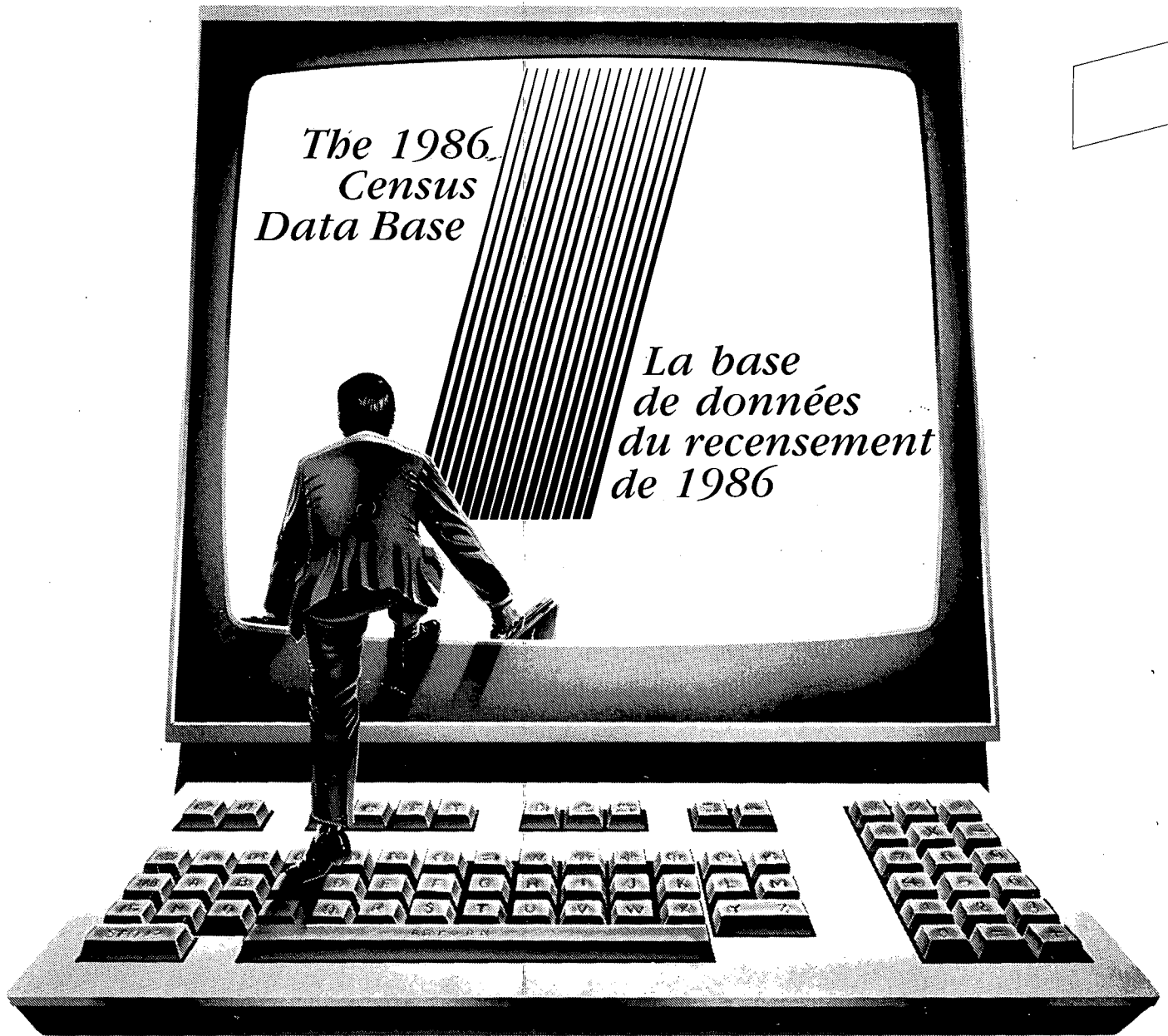

Electronic Census "Profiles"

If you find the demographic, cultural, and economic view of Canada's urban centres you get in the Census Tract Profiles publications series useful, you'll appreciate the flexibility of having it in electronic form.

That's why Statistics Canada's Electronic Data Dissemination Division is producing the Profiles series on tape and diskette.

From St. John's to Victoria, Census Tract Profiles are available for 37 large urban areas at both the census tract and component municipalities levels. Further, such profiles are also available for all Census Divisions and Census Subdivisions in the country. And you can easily analyze them in your own computing environment.

1986 Census Tract data are more complete than ever before, with more detailed data on mother tongue and the 65-plus age group, and an additional census-tracted centre - Lethbridge, Alberta.

Any way you want them, the stats on Canada's urban centres are waiting for you at Statistics Canada. Please call your nearest regional reference centre for details.

Les «Profils» du recensement sur support électronique

Si vous trouvez utiles les aperçus démographiques, culturels et économiques des centres urbains du Canada que vous présente la série de publications «Profils - Secteurs de recensement», vous apprécierez d'autant plus la possibilité de les obtenir sur support électronique.

C'est pourquoi la Division de la diffusion informatique des données de Statistique Canada stocke actuellement cette série sur bandes et sur disquettes.

Vous pouvez ainsi obtenir des profils portant sur 37 grands centres urbains, de St. John's à Victoria; ceux-ci présentent de l'information au niveau des secteurs de recensement et des municipalités les composant. Vous pouvez aussi vous procurer des profils des divisions et subdivisions de recensement. Il ne vous restera plus ensuite qu'à les analyser avec votre propre système informatique.

Vous vous apercevrez également que les données des secteurs de recensement de 1986 sont plus complètes que jamais. Entre autres, il y a davantage de données détaillées sur la langue maternelle et sur les personnes âgées de 65 ans et plus ainsi que des profils des secteurs de recensement de Lethbridge (Alberta).

Quelle que soit la forme sous laquelle vous les désirez, les données portant sur les centres urbains du Canada n'attendent que vous. Pour en savoir plus long, il vous suffit de communiquer avec le centre de consultation de Statistique Canada de votre région.