

Census Tracts

Secteurs de recensement

St. John's:
Part 2

St. John's:
Partie 2

Census
Recensement

Canada 1986

C-4

95-150

Profiles • Profils

C-4

STATISTICS CANADA	STATISTIQUE CANADA
NOV 28 1988	
LIBRARY BIBLIOTHÈQUE	



7835789

BUDL

Census
Tracts

Secteurs de
recensement

St. John's:
Part 2

St. John's:
Partie 2

Profiles · Profils

Published under the authority of the Minister of
Supply and Services Canada

© Minister of Supply and Services Canada, 1988

Extracts from this publication may be reproduced
for individual use without permission provided the
source is fully acknowledged. However, reproduction
of this publication in whole or in part for purposes
of resale or redistribution requires written permission
from the Programs and Publishing Products Group,
Acting Permissions Officer, Crown Copyright
Administration, Canadian Government Publishing
Centre, Ottawa, Canada K1A 0S9.

December 1988

Price: Canada, \$25.00
Other Countries, \$26.00

Catalogue 95-150

ISBN 0-660-53612-9

Ottawa

Publication autorisée par le ministre des
Approvisionnement et Services Canada

© Ministre des Approvisionnement et
Services Canada, 1988

Le lecteur peut reproduire sans autorisation
des extraits de cette publication à des fins
d'utilisation personnelle à condition d'indiquer
la source en entier. Toutefois, la reproduction
de cette publication en tout ou en partie à des
fins commerciales ou de redistribution nécessite
l'obtention au préalable d'une autorisation
écrite du Groupe des programmes et produits
d'édition, agent intérimaire aux permissions,
administration des droits d'auteur de la
Couronne, Centre d'édition du gouvernement
du Canada, Ottawa, Canada K1A 0S9.

Décembre 1988

Prix: Canada, \$25.00
Autres pays, \$26.00

Catalogue 95-150

ISBN 0-660-53612-9

Ottawa





PREFACE

The Profile series is designed to provide a wide range of information collected by the 1986 Census of Population for a variety of subprovincial geographic levels: census divisions and census subdivisions, census metropolitan areas and census agglomerations, census tracts (including census subdivisions of census-tracted centres), federal electoral districts, urban and rural areas and the Labour Force Survey economic regions.

This series is structured into two parts. Part 1 provides basic demographic, housing and family characteristics collected from all households. These data are available before Part 2 is published. Part 2, data collected from a 20% sample of households, completes the Profile series for each geographic area. It presents social, cultural, labour and 1985 income data along with additional information on housing and families.

The catalogue numbers that correspond to subprovincial profiles are as follows:

- Census Divisions and Subdivisions (by province or territory), Part 1 and Part 2 (Cat. Nos. 94-101 to 94-124)
- Federal Electoral Districts - 1976 Representation Order, Part 1 (Cat. No. 94-125), Part 2 (Cat. No. 94-126)
- Federal Electoral Districts - 1987 Representation Order, Part 1 (Cat. No. 94-133), Part 2 (Cat. No. 94-134)
- Census Metropolitan Areas and Census Agglomerations, Part 1 (Cat. No. 94-127), Part 2 (Cat. No. 94-128)
- Urban and Rural Areas (Canada, provinces and territories), Part 1 (Cat. No. 94-129), Part 2 (Cat. No. 94-130)
- Labour Force Survey Economic Regions (20% sample only) (Cat. No. 94-131)
- Census Tracts (37 tracted centres), Part 1 and Part 2 (Cat. Nos. 95-101 to 95-174)

PRÉFACE

La série des Profils est conçue de façon à fournir un vaste éventail de renseignements recueillis lors du recensement de la population de 1986 pour un grand nombre de régions infraprovinciales: les divisions de recensement et les subdivisions de recensement, les régions métropolitaines de recensement et les agglomérations de recensement, les secteurs de recensement (y compris les subdivisions de recensement des centres urbains divisés en secteurs de recensement), les circonscriptions électorales fédérales, les régions urbaines et les régions rurales et les régions économiques de l'Enquête sur la population active.

Cette série est divisée en deux parties. La partie 1 contient les renseignements fondamentaux sur la démographie, sur les logements et sur les familles recueillis auprès de l'ensemble des ménages. Ces données sont disponibles avant la parution de la partie 2. Dans ce dernier cas, les données recueillies auprès d'un échantillon de 20% des ménages complètent la série des Profils pour chaque région géographique. Elle contient des données sociales, culturelles, sur la main-d'oeuvre et le revenu en 1985 ainsi que des renseignements supplémentaires sur les logements et les familles.

Les numéros au catalogue qui se rapportent aux profils infraprovinciaux sont les suivants:

- Divisions et subdivisions de recensement (par province ou territoire), partie 1 et partie 2 (nos 94-101 à 94-124 au catalogue)
- Circonscriptions électorales fédérales - Ordonnance de représentation de 1976, partie 1 (no 94-125 au catalogue), partie 2 (no 94-126 au catalogue)
- Circonscriptions électorales fédérales - Ordonnance de représentation de 1987, partie 1 (no 94-133 au catalogue), partie 2 (no 94-134 au catalogue)
- Régions métropolitaines de recensement et agglomérations de recensement, partie 1 (no 94-127 au catalogue), partie 2 (no 94-128 au catalogue)
- Régions urbaines et rurales (Canada, provinces et territoires), partie 1 (no 94-129 au catalogue), partie 2 (no 94-130 au catalogue)
- Régions économiques de l'Enquête sur la population active (données-échantillon seulement) (no 94-131 au catalogue)
- Secteurs de recensement (37 centres urbains divisés en secteurs de recensement), partie 1 et partie 2 (nos 95-101 à 95-174 au catalogue)

In addition to the "Profiles", there are two other data series. "The Nation" is a data series designed to illustrate the scope and depth of the 1986 Census subject-matter by presenting considerable detail on variables, cross-tabulating variables, or providing historical data. A "Dimensions" series provides data on selected topics for which there has been considerable interest expressed, such as the immigrant population, ethnic groups, etc.

En plus des "Profils", il y a deux autres séries de données. "Le Pays" est une série de données conçue pour illustrer l'étendue et l'ampleur des sujets du recensement de 1986 en présentant des renseignements très détaillés sur les variables, des variables recoupées ou des données chronologiques. Une série "Dimensions" fournit des renseignements sur certains sujets qui ont suscité un intérêt considérable, tels que les immigrants, les groupes ethniques, etc.

TABLE OF CONTENTS

	Page
GUIDELINES FOR USING THIS PUBLICATION	v
Purpose	v
Organization of the Publication	vi
Geographic and Content Considerations	vi
Census metropolitan areas and census agglomerations	vi
Count discrepancies between 100% data and 20% sample data	viii
Incompletely enumerated Indian reserves and Indian settlements ...	ix
1986 Census Products and Services	ix
Reference Products	x
Symbols	xi
Geographic Index	xiii

MAP

CONVERSION TABLE

TABLES

1. Selected Characteristics for Census Tracts, 1986 Census
2. Selected Characteristics for Component Census Subdivisions of the Census Metropolitan Area, 1986 Census

Reference Material in English

DEFINITIONS	xix
SAMPLING AND WEIGHTING	xxxii
DATA QUALITY	xxxii
CONFIDENTIALITY AND RANDOM ROUNDING	xxxv
SPECIAL NOTES	xxxvi
Adjustments to Geostatistical Areas	xxxvi
Geographic Reference Date	xxxvi

TABLE DES MATIÈRES

	Page
LIGNES DIRECTRICES POUR L'UTILISATION DE CETTE PUBLICATION	v
But	v
Organisation de la publication	vi
Facteurs de géographie et de contenu	vi
Régions métropolitaines de recensement et agglomérations de recensement ..	vi
Divergences des chiffres entre les données intégrales et les données-échantillon (20%)	viii
Réserves indiennes et établissements indiens partiellement dénombrés ...	ix
Produits et services du recensement de 1986	ix
Produits de référence	x
Signes conventionnels	xi
Index géographique	xiii

CARTE

TABLE DE CONVERSION

TABLEAUX

1. Certaines caractéristiques des secteurs de recensement, recensement de 1986
2. Certaines caractéristiques des subdivisions de recensement composantes de la région métropolitaine de recensement, recensement de 1986

Documents de référence en français

DÉFINITIONS	liii
ÉCHANTILLONNAGE ET PONDÉRATION	lxviii
QUALITÉ DES DONNÉES	lxviii
CONFIDENTIALITÉ ET ARRONDISSEMENT ALÉATOIRE	lxxii
NOTES SPÉCIALES	lxxiii
Ajustements aux unités géostatistiques	lxxiii
Date de référence des régions géographiques	lxxiii

TABLE OF CONTENTS – Concluded

	Page
SPECIAL NOTES – Concluded	
Population Counts Based on Usual Residence	xxxvi
Incompletely Enumerated Indian Reserves and Indian Settlements	xxxvi
Mobility Status	xxxvii
Comparability and Quality of Data on Home Language and Official Language	xxxvii
Comparability of Data on Ethnic Origin	xxxviii
Immigrant Population and Population Born Outside Canada ..	xxxix
Income Data	xxxix
Income Status and Incidence of Low Income	xl
Number of Weeks Worked	xli
Labour Force Activity	xli
APPENDIX 1 – Population and Occupied Private Dwellings, Showing Estimates for Incompletely Enumerated Indian Reserves and Indian Settlements, for Canada, Provinces and Territories, 1986	xliii
APPENDIX 2 – Incompletely Enumerated Indian Reserves and Indian Settlements	xlV
REGIONAL OFFICE ADDRESSES	xlix

TABLE DES MATIÈRES – fin

	Page
NOTES SPÉCIALES – fin	
Chiffres de population basés sur la résidence habituelle	Lxxiii
Réserves indiennes et établissements indiens partiellement dénombrés	Lxxiii
Mobilité	Lxxiv
Comparabilité et qualité des données sur la langue parlée à la maison et la langue officielle	Lxxiv
Comparabilité des données sur l'origine ethnique	Lxxvi
Immigrants et personnes nées en dehors du Canada	Lxxvi
Données sur le revenu	Lxxvii
Catégorie de revenu et fréquence des unités à faible revenu	Lxxvii
Nombre de semaines travaillées	Lxxviii
Activité	Lxxviii
ANNEXE 1 – Population et logements privés occupés, par estimations des réserves indiennes et des établissements indiens partiellement dénombrés, Canada, provinces et territoires, 1986	Lxxix
ANNEXE 2 – Réserves indiennes et établissements indiens partiellement dénombrés	LxxxI
ADRESSES DES BUREAUX RÉGIONAUX	LxxxV

GUIDELINES FOR USING THIS PUBLICATION

PURPOSE

This publication presents a statistical "profile" of census tracts and component census subdivisions (municipalities) in the census metropolitan area of St. John's, Newfoundland. It is based on 20% sample data collected by the 1986 Census of Canada. Included are social, cultural, labour and 1985 income data.

The 1986 Profile series contains many improvements over the comparable 1981 series. For instance, certain variables such as home language, ethnic origin, place of birth and industry show more detail. In addition, incidence reporting (the listing of those categories with the highest counts) has been introduced to increase the relevance of the data. For home language, the five non-official languages with the highest counts for St. John's are shown along with English and French. Also new in 1986 is Major Field of Study (the predominant area of learning or training of a person's highest postsecondary degree, certificate or diploma). In this publication, the 10 broadest or major categories are represented for both males and females.

The 37 urban centres included in the 1986 Census tract program are: Brantford, Ont.; Calgary, Alta.; Chicoutimi-Jonqui re, Que.; Edmonton, Alta.; Guelph, Ont.; Halifax, N.S.; Hamilton, Ont.; Kamloops and Kelowna, B.C.; Kingston and Kitchener, Ont.; Lethbridge, Alta.; London, Ont.; Moncton, N.B.; Montr al, Que.; North Bay and Oshawa, Ont.; Ottawa-Hull, Ont./Que.; Peterborough, Ont.; Prince George, B.C.; Qu bec, Que.; Regina, Sask.; Saint John, N.B.; Sarnia, Ont.; Saskatoon, Sask.; Sault Ste. Marie, Ont.; Sherbrooke, Que.; St. Catharines-Niagara, Ont.; St. John's, Nfld.; Sudbury, Thunder Bay and Toronto, Ont.; Trois-Rivi res, Que.; Vancouver and Victoria, B.C.; Windsor, Ont. and Winnipeg, Man. (Catalogue Nos. 95-101 to 95-174).

A reference map showing all CTs and component census subdivisions is included in this publication.

LIGNES DIRECTRICES POUR L'UTILISATION DE CETTE PUBLICATION

BUT

Cette publication pr sente un "profil" statistique des secteurs de recensement et des subdivisions de recensement (municipalit s) composantes de la r gion m tropolitaine de recensement de St. John's, Terre-Neuve. La publication est fond e sur les donn es- chantillon (20%) recueillies dans le cadre du recensement du Canada de 1986. On y retrouve des donn es socio-culturelles en plus de celles sur le travail et le revenu en 1985.

La s rie des Profils de 1986 a  t  am lior e   plusieurs points de vue par rapport   la s rie comparable de 1981. Par exemple, certaines variables, comme la langue parl e   la maison, l'origine ethnique, le lieu de naissance et l'industrie, donnent beaucoup plus de d tails. De plus, la d claration selon la fr quence (la liste des cat gories d clar es le plus souvent) a  t  introduite afin d'augmenter la pertinence des donn es. Pour la langue parl e   la maison, les cinq langues non officielles d clar es le plus souvent pour St. John's sont pr sent es, ainsi que l'anglais et le fran ais. Le principal domaine d' tudes (principal domaine dans lequel le recens  a fait ses  tudes ou re u sa formation et obtenu son plus haut grade, certificat ou dipl me postsecondaire) est  galement nouveau en 1986. Les 10 plus grandes cat gories chez les hommes et les femmes sont donn es dans la pr sente publication.

Les 37 centres urbains compris dans le programme des secteurs de recensement de 1986 sont les suivants: Brantford (Ont.); Calgary (Alb.); Chicoutimi-Jonqui re (Qc); Edmonton (Alb.); Guelph (Ont.); Halifax (N.- .); Hamilton (Ont.); Kamloops et Kelowna (C.-B.); Kingston et Kitchener (Ont.); Lethbridge (Alb.); London (Ont.); Moncton (N.-B.); Montr al (Qc); North Bay et Oshawa (Ont.); Ottawa-Hull (Ont./Qc); Peterborough (Ont.); Prince George (C.-B.); Qu bec (Qc); Regina (Sask.); Saint John (N.-B.); Sarnia (Ont.); Saskatoon (Sask.); Sault Ste. Marie (Ont.); Sherbrooke (Qc); St. Catharines-Niagara (Ont.); St. John's (T.-N.); Sudbury, Thunder Bay et Toronto (Ont.); Trois-Rivi res (Qc); Vancouver et Victoria (C.-B.); Windsor (Ont.) et Winnipeg (Man.) (nos 95-101   95-174 au catalogue).

Une carte de r f rence pr sentant tous les SR et les subdivisions de recensement composantes est comprise dans la pr sente publication.

Part 1, a separate publication in this series, is also available, presenting basic demographic, housing and family characteristics collected from all households in St. John's (Cat. No. 95-149).

ORGANIZATION OF THE PUBLICATION

The publication consists of two tables, both displaying identical data variables, but differing by geographic level. The profile is presented by census tracts in Table 1, and by component census subdivisions in Table 2. The data for each geographic area are displayed in the columns. The variable descriptions are identified down the side of the table (the "stub"). The entire stub for each table covers five full pages. The data have been grouped into blocks by topic (i.e. population, dwellings, households, income) and for each block of data, the appropriate total is shown. Each block of data may be shown by a number of different characteristics. For example, population is tabulated by home language, official language and ethnic origin.

The geographic areas, which run across the top of the page, are sequenced numerically for census tracts, and alphabetically for the component census subdivisions.

There are 12 geographic areas shown across a two-page layout. Since the stub is five pages in length, it is necessary to repeat the same geographic areas five times before continuing to the next 12 areas. For example, **St. John's** is found on pages 1, 3, 5, 7 and 9.

Users interested in locating data for a specific geographic area should refer to the geographic index for the location of the data in the publication. The index is found on page xiii (see blue pages).

GEOGRAPHIC AND CONTENT CONSIDERATIONS

Census metropolitan areas and census agglomerations: Census metropolitan areas (CMAs) and census agglomerations (CAs) are generally defined as large urbanized cores, together with adjacent urban and rural areas which have a high degree of economic and social integration with the core.

La partie 1, publication distincte qui fait partie de cette série, est également disponible et présente les caractéristiques fondamentales sur la démographie, le logement et la famille, données recueillies auprès de tous les ménages de St. John's (n° 95-149 au catalogue).

ORGANISATION DE LA PUBLICATION

La publication comprend deux tableaux qui fournissent les mêmes variables de données, mais pour différents niveaux géographiques. Le profil est présenté par secteurs de recensement au tableau 1 et par subdivisions de recensement composantes au tableau 2. Les données pour chaque région géographique figurent dans les colonnes. La description des variables est mentionnée sur le côté du tableau (la "colonne de titres"). L'ensemble de la colonne de titres pour chacun des tableaux couvre cinq pages complètes. Les données ont été groupées selon le sujet (c'est-à-dire la population, les logements, les ménages, le revenu) et, pour chaque groupe de données, le total approprié est indiqué. Chacun des groupes de données peut être ventilé selon un certain nombre de caractéristiques différentes. Par exemple, la population est totalisée selon la langue parlée à la maison, la langue officielle et l'origine ethnique.

Les régions géographiques, mentionnées au haut de la page, apparaissent en ordre numérique pour les secteurs de recensement et en ordre alphabétique pour les subdivisions de recensement composantes.

Il y a 12 régions géographiques réparties sur deux pages. Comme la colonne de titre est ventilée sur cinq pages, il faut répéter les mêmes régions géographiques cinq fois avant de passer aux 12 régions suivantes. Par exemple, les données pour **St. John's** se trouvent aux pages 1, 3, 5, 7 et 9.

Les utilisateurs qui désirent consulter les données propres à une région géographique particulière sont priés de se reporter à l'index géographique qui indique les pages où se trouvent les données dans la publication. Vous trouverez l'index à la page xiii (voir les pages bleues).

FACTEURS DE GÉOGRAPHIE ET DE CONTENU

Régions métropolitaines de recensement et agglomérations du recensement: Les régions métropolitaines de recensement (RMR) et les agglomérations de recensement (AR) sont généralement définies comme étant de grands noyaux urbanisés, auxquels s'ajoutent des régions urbaines et rurales adjacentes ayant un degré élevé d'intégration économique et sociale avec le noyau.

Users should be aware that CMAs and CAs are subject to change from one census to the next. Changes can result from modifications to the delineation criteria and/or changes to the limits of component census subdivisions (CSDs). A summary of 1981 to 1986 changes to CMAs and CAs is available in **Census Metropolitan Areas and Census Agglomerations: A 1986 and 1981 Comparison** (Catalogue No. 99-105E and F).

While the CMA and CA concepts remain the same as in 1981, the use of place-of-work data from the 1981 Census as well as several modifications to the delineation criteria have resulted in new CMAs and CAs and many that are significantly different from those reported in the 1981 Census. To be included in a CMA or CA, a CSD now requires a commuting flow of 50%, up from 40% in 1981. In addition the flow must be at least 100 persons. CAs composed of a single CSD are now permitted. Adjacent CMAs and CAs which are closely interrelated will now be combined into a single larger CMA or CA.

In some parts of the country, adjacent CMAs and CAs are themselves socially and economically interrelated. When this occurs, they are grouped into a single consolidated CMA or CA. After consolidation, the original CMAs and CAs become subregions, called primary census metropolitan areas (PCMAs) and primary census agglomerations (PCAs) within the consolidated CMA or CA. Like the CMAs and CAs of which they form a part, these PCMAs and PCAs may contain one or more CSDs each.

It should be noted that census tracts do not necessarily respect census subdivision boundaries. However, census tracts do respect the boundaries of all tracted census metropolitan areas and census agglomerations and their constituent primary census metropolitan areas and primary census agglomerations.

A conversion table showing the relationship between the 1986 and 1981 census tracts is included in this publication. Municipalities (census subdivisions) added to many census metropolitan areas and census agglomerations between 1986 and 1981 have been tracted for the first time. In these cases the names of the 1981

Les utilisateurs doivent être conscients du fait que les RMR et les AR peuvent varier d'un recensement à l'autre. Les changements peuvent être causés par des modifications apportées aux critères de délimitation et(ou) des changements apportés aux limites des subdivisions de recensement (SDR) composantes. Un résumé des changements apportés aux RMR et AR de 1981 et 1986 est présenté dans la publication **Régions métropolitaines de recensement et agglomérations de recensement: Comparaison entre 1986 et 1981** (n° 99-105F et E au catalogue).

Les concepts de RMR et AR demeurent les mêmes qu'en 1981, mais l'utilisation des données sur le lieu de travail établies par le recensement de 1981 ainsi que plusieurs modifications apportées aux critères de délimitation ont donné lieu à la création de nouvelles RMR et AR et à la production d'un grand nombre qui diffèrent sensiblement de celles observées au recensement de 1981. Pour être considérée comme une RMR ou une AR, une SDR doit maintenant afficher un taux de navettage de 50%, au lieu de 40% en 1981. De plus, le taux de déplacement doit représenter au moins 100 personnes. Les AR composées d'une seule SDR sont maintenant admises, et les RMR et AR adjacentes qui présentent une interrelation étroite sont combinées en une seule grande RMR ou AR.

Dans certaines parties du pays, les RMR et AR adjacentes présentent elles-mêmes une interrelation économique et sociale. Dans ce cas, elles sont regroupées en une seule RMR ou AR unifiée. Après l'unification, les RMR et AR initiales deviennent des sous-régions appelées régions métropolitaines de recensement primaires (RMRP) et agglomérations de recensement primaires (ARP) à l'intérieur de la RMR ou AR unifiée. Les RMRP et les ARP, tout comme les RMR et les AR dont elles font partie, peuvent comprendre chacune une ou plusieurs SDR.

Il importe de noter que les secteurs de recensement ne correspondent pas nécessairement aux subdivisions de recensement, mais qu'ils respectent les limites de toutes les régions métropolitaines de recensement et agglomérations de recensement divisées en secteurs de recensement ainsi que les régions métropolitaines de recensement primaires et les agglomérations de recensement primaires constituantes.

La présente publication renferme également une table de conversion illustrant le lien qui existe entre les secteurs de recensement de 1986 et ceux de 1981. Les municipalités (subdivisions de recensement) ajoutées à plusieurs régions métropolitaines de recensement et agglomérations de recensement entre 1986 et 1981 ont été divisées

municipalities (census subdivisions) corresponding to the 1986 census tracts appear in the 1981 column of the conversion table.

Count discrepancies between 100% data and 20% sample data: Counts of the population, households, dwellings or families shown in tabulations based on a 20% sample may differ from those collected on a 100% basis for the following reasons:

(1) **The exclusion of institutional residents:** Institutional residents are defined as those individuals other than staff members and their families who live in institutional collective dwellings such as homes for the elderly, hospitals and correctional institutions. Detailed sample data were not collected from this sector of the population.

(2) **Weighting:** Data collected on a sample basis were weighted up to provide estimates of the entire population. However, weighted counts are subject to sampling variability. This means, for any given area, the weighted count may differ from that shown in tabulations containing data collected on a 100% basis. While the differences are relatively small for geographic areas with large populations, they can be greater for areas with small populations. For further information on this topic, please contact Social Survey Methods Division at Statistics Canada, Ottawa, Canada K1A 0T6 (613) 951-6929.

Users should also be aware that differences in counts may be due to the different subpopulations or universes for which the data are reported. For example, mobility data are reported for persons 5 years and over excluding those temporarily residing overseas; education and labour force data are reported for persons 15 years and over. Furthermore, data may be produced for subsets of these education and labour universes such as total labour force, employed labour force, etc. Similar differences may occur in tabulations for households, dwellings or families. The **1986 Census Dictionary** (Catalogue No. 99-101E or F) provides more detailed information on universes or subpopulations by variable.

en secteurs de recensement pour la première fois. Les municipalités (subdivisions de recensement) prises en compte en 1981 et correspondant aux secteurs de recensement de 1986 sont, dans ce cas, énumérées dans la colonne "1981" de la table de conversion.

Divergences des chiffres entre les données intégrales et les données-échantillon (20%): Les chiffres de la population, des ménages, des logements ou des familles des tableaux utilisant les données-échantillon (20%) peuvent différer des données intégrales pour les raisons suivantes:

(1) **L'exclusion des pensionnaires d'institution:** Ces derniers sont définis comme les personnes autres que les membres du personnel et de leurs familles qui vivent dans les logements collectifs tels que les foyers pour personnes âgées, les hôpitaux et les établissements de correction. On n'a pas recueilli de données-échantillon détaillées pour ce segment de la population.

(2) **Pondération:** Les données-échantillon sont pondérées afin d'obtenir des estimations de la population tout entière. Cependant, les chiffres pondérés se caractérisent par de la variabilité d'échantillonnage, ce qui signifie que pour toute région donnée, le chiffre pondéré peut différer de celui qui figure dans les tableaux contenant les données intégrales. Bien que les différences soient relativement faibles pour les régions géographiques ayant de fortes populations, elles peuvent être plus importantes dans le cas des régions avec de petites populations. Pour plus de renseignements sur ce sujet, veuillez communiquer avec la Division des méthodes d'enquêtes sociales de Statistique Canada, Ottawa, Canada K1A 0T6 (613) 951-6929.

Les utilisateurs doivent également noter que les différences de chiffres peuvent s'expliquer par les différences de sous-population ou d'univers dont les données sont publiées. Ainsi, les données de la mobilité sont publiées pour les personnes âgées de 5 ans et plus, excluant celles qui résident temporairement outre-mer; les données sur la scolarité et l'activité ne sont déclarées que pour les personnes âgées de 15 ans et plus. De plus, des données peuvent être produites pour les sous-ensembles de ces univers de la scolarité et de l'activité tels que la population active totale, la population active occupée, etc. Des différences similaires peuvent se glisser dans les tableaux pour les ménages, les logements ou les familles. Le **Dictionnaire du recensement de 1986** (no 99-101F ou E au catalogue) contient plus de renseignements détaillés sur les univers ou les sous-populations par variable.

Incompletely enumerated Indian reserves and Indian settlements: On some Indian reserves and Indian settlements, 1986 Census enumeration was not permitted or was interrupted. Therefore, data are not available for these reserves and the tables have been noted accordingly. This issue is discussed more fully in the SPECIAL NOTES section.

Additional information on geographic and content considerations, definitions of terms, explanations of data quality, etc., may be found at the end of this publication immediately following the tables (see yellow pages). This information is presented separately in English and French sections for easier use.

1986 CENSUS PRODUCTS AND SERVICES

The 1986 Census product line is designed to serve the diverse needs of our users. Using as a base the most demanded publications of past censuses, a full series of data, reference and analytical publications will be offered.

In addition to the tabulations shown in publications, census data are available in machine-readable form. In particular, there is a set of 44 basic summary tabulations for small geographic areas including enumeration areas, census tracts and census subdivisions. The data contained in the published profiles for census subdivisions and census divisions, census tracts, federal electoral districts, census metropolitan areas and census agglomerations are also available in machine-readable form.

Provincial census tract (PCT) is a geographic concept comparable to the census tract and covers all the territory outside the 37 census-tracted centres. Data for PCTs are only available from the basic summary tabulations on magnetic tape.

Thematic maps of selected census data at the census tract level are presented for 12 large census metropolitan areas (CMAs) in the Metropolitan Atlas series (Catalogue Nos. 98-101 to 98-112).

Réserves indiennes et établissements indiens partiellement dénombrés: Dans certaines réserves indiennes et établissements indiens, les recenseurs n'ont pas eu la permission d'effectuer le dénombrement en 1986 ou ont dû l'interrompre. Les données ne sont donc pas disponibles pour ces réserves et des notes apparaissent selon le besoin. Pour des précisions à ce sujet, voir la section NOTES SPÉCIALES.

Vous trouverez d'autres renseignements complémentaires sur les facteurs de géographie et de contenu, la définition détaillée des termes, des précisions sur la qualité des données, etc., à la fin de la publication, immédiatement après les tableaux (voir les pages jaunes). Ces renseignements sont présentés dans des sections française et anglaise distinctes, ce qui en facilite la consultation.

PRODUITS ET SERVICES DU RECENSEMENT DE 1986

La gamme des produits du recensement de 1986 doit répondre aux besoins variés de nos utilisateurs. En fonction des publications les plus populaires des derniers recensements, nous offrirons une série complète de données, de documents de référence et d'ouvrages analytiques.

En plus des totalisations présentées dans les publications, les données du recensement sont disponibles sous forme lisible par machine. Notamment, une série de 44 totalisations sommaires de base existe pour les petites régions géographiques comprenant les secteurs de dénombrement, les secteurs de recensement et les subdivisions de recensement. Les données contenues dans les profils publiés pour les subdivisions de recensement et les divisions de recensement, les secteurs de recensement, les circonscriptions électorales fédérales, les régions métropolitaines de recensement et les agglomérations de recensement sont également disponibles sous forme lisible par machine.

Un secteur de recensement provincial (SRP) est un concept géographique comparable au secteur de recensement qui englobe tous les territoires situés à l'extérieur des 37 centres divisés en secteurs de recensement. Les données des SRP sont tirées uniquement des tableaux sommaires de base mémorisés sur bande magnétique.

Des cartes thématiques illustrant certaines données au niveau des secteurs de recensement sont présentées pour 12 grandes régions métropolitaines de recensement (RMR) dans la série d'atlas métropolitains (nos 98-101 à 98-112 au catalogue).

While many tabulations are available from the planned output program, census tabulations can also be customized to individual users' needs. A range of products is offered, from predetermined basic data tabulations available for user-selected geographic areas, to complete custom tabulations which are developed to the exact requirements of the client. The products thus offer, on a cost-recovery basis, varying levels of flexibility in content, geography and medium.

REFERENCE PRODUCTS

Users, who may require assistance in understanding and interpreting the data and geographic concepts appearing in this set of tabulations, should refer to the **1986 Census Dictionary** (Catalogue No. 99-101E or F). The **Dictionary** provides a range of definitions for all variables and terms used in 1986 Census data products.

Users can obtain detailed descriptions of intercensal changes to census subdivisions from **Changes to Municipal Boundaries, Status and Names** (Catalogue No. 12-201, annual) and **Standard Geographical Classification, 1986, Volume III** (Catalogue No. 12-573, occasional). The former provides annual summaries of changes while the latter contains a five-year intercensal summary.

Two additional documents available to assist users with geography related changes are:

1. **1986 Census Geography: A Historical Comparison** (Catalogue No. 99-106E and F). This publication is designed to aid users in the comprehension of standard geographic terms. It also compares geographic terms associated with the 1986 Census to those of previous censuses.
2. **Census Metropolitan Areas and Census Agglomerations: A 1986 and 1981 Comparison** (Catalogue No. 99-105E and F). This publication provides comparisons of 1986 census metropolitan areas (CMAs) and census agglomerations (CAs) and their 1981 versions.

Même si plusieurs totalisations sont disponibles à partir du programme des produits déjà établi, des totalisations du recensement peuvent également être personnalisées selon les besoins de l'utilisateur. Il est possible de se procurer une gamme de produits allant des totalisations de données fondamentales, déterminées à l'avance, disponibles pour les régions géographiques choisies par l'utilisateur, à des totalisations entièrement personnalisées et préparées selon les exigences précises du client. Ainsi, ces produits permettent d'offrir, contre recouvrement des coûts, différents niveaux de souplesse en matière de contenu, de géographie et de support.

PRODUITS DE RÉFÉRENCE

Les utilisateurs qui ont besoin d'aide pour comprendre et interpréter les données et les concepts géographiques figurant dans cette série de totalisations peuvent consulter le **Dictionnaire du recensement de 1986** (n° 99-101F ou E au catalogue). Le **dictionnaire** donne les définitions de toutes les variables et de tous les termes utilisés dans les produits du recensement de 1986.

Les utilisateurs peuvent obtenir des descriptions détaillées sur les changements intercensitaires apportés aux subdivisions de recensement dans les publications intitulées **Changements de limites, de statut et de nom des municipalités** (n° 12-201 au catalogue, annuel) et **Classification géographique type, 1986, volume III** (n° 12-573 au catalogue, hors série). La première présente des résumés annuels des changements, tandis que la deuxième offre un résumé intercensitaire sur cinq ans.

Deux publications supplémentaires sont disponibles afin d'aider les utilisateurs à comprendre les modifications apportées au secteur de la géographie:

1. **Géographie du recensement de 1986: Comparaison historique** (n° 99-106F et E au catalogue). Cette publication est destinée à aider les utilisateurs à comprendre les termes géographiques normalisés. Elle permet également la comparaison entre les termes géographiques associés au recensement de 1986 et ceux des recensements précédents.
2. **Régions métropolitaines de recensement et agglomérations de recensement: Comparaison entre 1986 et 1981** (n° 99-105F et E au catalogue). Cette publication facilite la comparaison entre, d'une part, les régions métropolitaines de recensement (RMR) et les

The publication lists census subdivisions that make up the 1986 version of each CMA and CA, and shows corresponding delineations for 1981.

Further details on the products and services available from the census are provided in the **1986 Census Products and Services – Final Edition** (Catalogue No. 99-103E or F).

All users wishing to obtain more information about the range of census products available to serve their needs are invited to contact their nearest Statistics Canada Regional Office. A representative will be glad to help. Addresses and phone numbers are listed on page xlix.

SYMBOLS

The following standard symbols are used in census publications:

- .. figures not available
- ... figures not appropriate or not applicable
- nil or zero
- amount too small to be expressed
- † Excludes 1986 Census data for one or more incompletely enumerated Indian reserves or Indian settlements (see Special Notes).
- ¶ Incompletely enumerated Indian reserve or Indian settlement (see Special Notes).
- XXX Figures suppressed to protect confidentiality.

agglomérations de recensement (AR) de 1986 et, d'autre part, celles de 1981. La publication donne une liste des subdivisions de recensement de chaque RMR et AR de 1986 et montre la délimitation correspondante de 1981.

D'autres détails sur les produits et services du recensement sont fournis dans les **Produits et services du recensement de 1986 – Version définitive** (n° 99-103F ou E au catalogue).

Les utilisateurs qui désirent obtenir plus de précisions sur la gamme des produits du recensement adaptés à leurs besoins sont invités à communiquer avec le bureau régional de Statistique Canada le plus près. Un représentant sera heureux de vous aider. Les adresses et les numéros de téléphone sont donnés à la page Lxxxv.

SIGNES CONVENTIONNELS

Les signes conventionnels suivants sont employés uniformément dans les publications du recensement:



- .. nombres non disponibles
- ... n'ayant pas lieu de figurer
- néant ou zéro
- nombres infimes
- † Ne comprend pas les données du recensement de 1986 pour une ou plusieurs réserves indiennes ou établissements indiens partiellement dénombrés (voir Notes spéciales).
- ¶ Réserve indienne ou établissement indien partiellement dénombré (voir Notes spéciales).
- XXX Nombres supprimés afin de protéger la confidentialité.

Profiles - Profils
Geographic Index - Index géographique
Census Metropolitan Area - Région métropolitaine de recensement
and et
Component Census Subdivisions - Subdivisions de recensement composantes

Note: Table 1 - Census tracts are sequenced by numerical order within the tracted centre.

Nota: Tableau 1 - Les secteurs de recensement sont en ordre numérique à l'intérieur des centres divisés en secteurs de recensement.

	PAGE
Census Metropolitan Area (CMA) -	
Région métropolitaine de recensement (RMR)	
St. John's (Consolidated - Unifiée)	2-1
Conception Bay South (Primary - Primaire) (PCA/ARP)	2-1
St. John's (Primary - Primaire) (PCMA/RMRP)	2-1
Component Census Subdivisions (CSD) -	
Subdivisions de recensement composantes (SDR)	
Bay Bulls, T	2-1
Conception Bay South, T	2-1
Flatrock, T	2-1
Goulds, T	2-2
Hogan's Pond, T	2-2
Mount Pearl, T	2-2
Paradise, T	2-2
Petty Harbour-Maddox Cove, T	2-2
Portugal Cove, T	2-2
Pouch Cove, T	2-11
St. John's, C	2-11
St. John's Metropolitan Area, T	2-11
St. Phillips, T	2-11
St. Thomas, T	2-11
Torbay, T	2-11
Wedgewood Park, T	2-12
Witless Bay, T	2-12

-  Primary Census Metropolitan Area/
Primary Census Agglomeration
Région métropolitaine de recensement primaire/
Agglomération de recensement primaire
-  Census Subdivision
Subdivision de recensement
-  Census Tract
Secteur de recensement

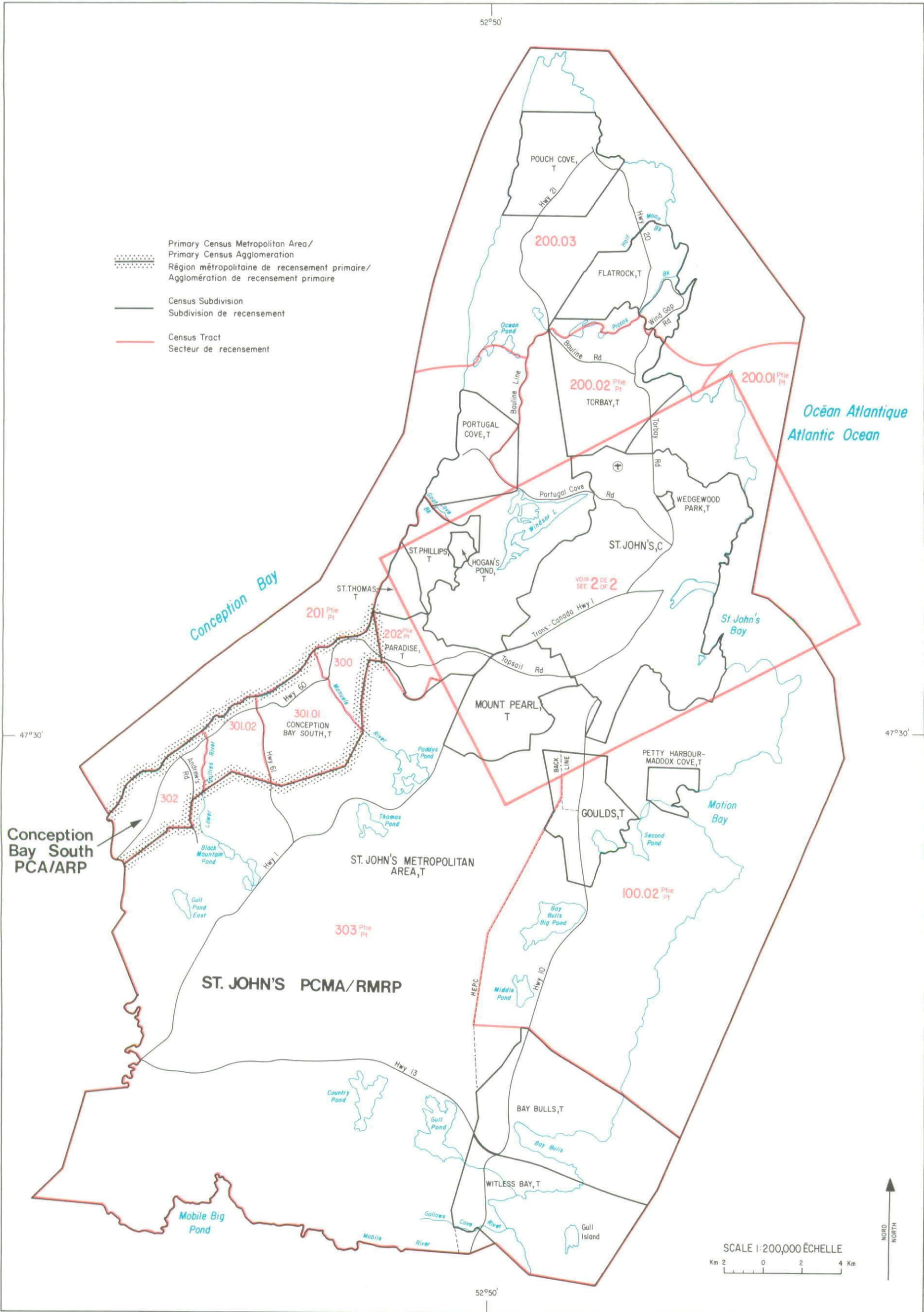

ST. JOHN'S, Nfld.-T.-N.

RÉGION MÉTROPOLITAINE DE RECENSEMENT

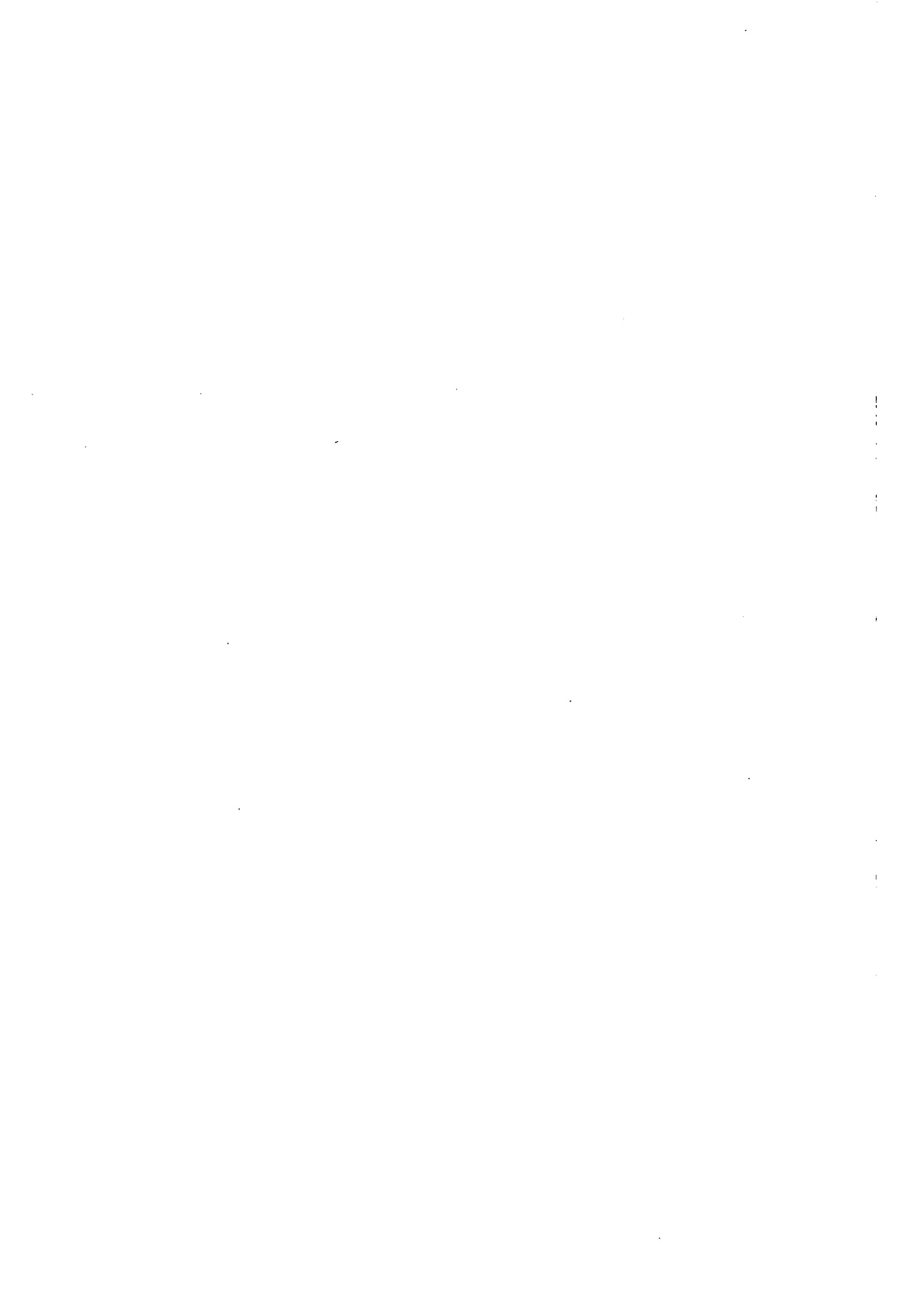

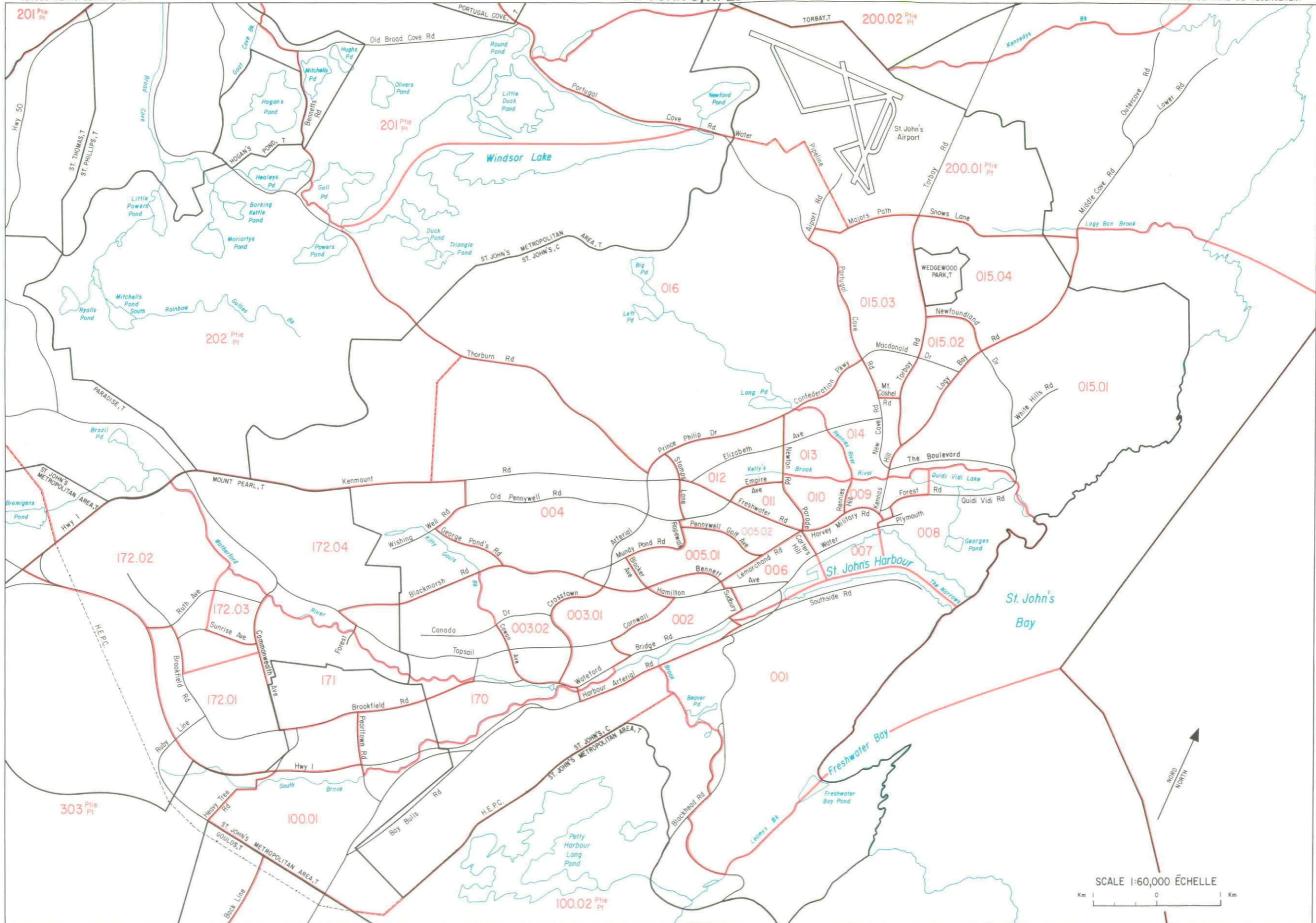

CONVERSION TABLE – TABLE DE CONVERSION

**Census Tract Numbers in 1986, with Numbers for Corresponding Census Tracts in 1981,
Census Metropolitan Area of St. John's**

**Numéros des secteurs de recensement en 1986 et
numéros des secteurs de recensement correspondants en 1981,
région métropolitaine de recensement de St. John's**

1986	1981	1986	1981
1	1	301.01	301.01*
2	2	301.02	301.02*
3.01	3*	302	302*
3.02	3*	303	303*, 300*, 301.01*
4	4		301.02*, Division No. 1, Subd. U, SUN*
5.01	5.01		
5.02	5.02		
6	6		
7	7		
8	8		
9	9		
10	10		
11	11		
12	12		
13	13		
14	14		
15.01	15.01		
15.02	15.02*		
15.03	15.03		
15.04	15.02*		
16	16		
100.01	100.01		
100.02	100.02, 303*		
170	170		
171	171		
172.01	172*		
172.02	172*		
172.03	172*		
172.04	172*		
200.01	200.01		
200.02	200.02*		
200.03	200.02*		
201	201		
202	202*		
300	300*, 202*, 302*		

* Part of a census tract or census subdivision – Partie de secteur de recensement ou de subdivision de recensement

TABLES

-

TABLEAUX

TABLE 1. Selected Characteristics for Census Tracts, 1986 Census

TABLEAU 1. Certaines caractéristiques des secteurs de recensement, recensement de 1986

Table 1.
Selected Characteristics for Census Tracts, 1986 Census - 20% Sample Data

No.	Characteristics	St. John's (Consolidated - Unifiée)	St. John's 001	St. John's 002	St. John's 003.01	St. John's 003.02	St. John's 004
	CMA/RMR						
POPULATION CHARACTERISTICS							
1.	Total population (including institutional residents) - 100% data.....	161,900	2,300	6,070	5,205	3,885	6,875
2.	Total population (non-institutional) (1).....	159,625	2,310	5,860	5,205	3,540	6,870
by home language							
3.	Single responses.....	158,875	2,310	5,810	5,205	3,530	6,800
4.	English.....	157,970	2,310	5,800	5,165	3,520	6,770
5.	French.....	300	-	10	5	15	15
6.	Non-official languages.....	600	-	5	35	-	20
7.	Chinese.....	150	-	-	-	-	10
8.	German.....	65	-	-	-	-	-
9.	Polish.....	60	-	-	25	-	-
10.	Portuguese.....	50	-	5	10	-	5
11.	Persian (Farsi).....	45	-	-	-	-	-
12.	Other languages.....	230	-	-	-	-	5
13.	Multiple responses.....	755	-	50	-	10	75
by official language							
14.	English only.....	153,890	2,275	5,590	5,005	3,425	6,675
15.	French only.....	-	-	-	-	-	-
16.	Both English and French.....	5,550	35	260	195	115	175
17.	Neither English nor French.....	190	-	10	5	5	25
by ethnic origin							
18.	Single origins.....	125,775	1,845	4,665	4,075	2,730	5,570
19.	British (2).....	120,560	1,800	4,470	3,885	2,605	5,335
20.	French (3).....	2,015	40	60	65	65	115
21.	German.....	515	-	-	10	25	10
22.	Chinese.....	445	-	-	-	5	50
23.	South Asian (46).....	440	-	5	-	-	20
24.	Dutch (Netherlands).....	225	-	45	5	5	5
25.	Scandinavian (47).....	135	10	10	5	5	5
26.	Other single origins.....	1,430	5	75	105	20	25
27.	Multiple origins (4).....	33,850	460	1,195	1,130	810	1,310
by citizenship							
28.	Canadian citizenship (5).....	157,815	2,305	5,780	5,150	3,520	6,865
29.	Citizenship other than Canadian (6).....	1,815	10	80	55	20	10
by place of birth							
30.	Non-immigrant population (7).....	154,535	2,295	5,630	5,045	3,465	6,745
31.	Born in province of residence.....	145,205	2,220	5,350	4,730	3,250	6,470
32.	Immigrant population.....	5,095	20	230	165	80	125
33.	United States of America.....	1,280	-	50	30	15	35
34.	Other Americas (8).....	110	-	5	-	-	-
35.	United Kingdom.....	1,895	10	90	55	25	30
36.	Other Europe (9).....	805	5	65	55	30	25
37.	Africa.....	115	-	-	5	-	-
38.	Asia.....	705	-	10	20	10	40
39.	Other (10).....	80	-	10	-	-	-
40.	Total immigrant population.....	5,095	15	230	160	80	125
by period of immigration							
41.	Before 1946.....	375	5	35	10	5	10
42.	1946 - 1966.....	1,705	5	90	45	20	35
43.	1967 - 1977.....	1,990	5	85	60	15	55
44.	1978 - 1982.....	585	-	25	25	30	25
45.	1983 - 1986 (11).....	440	-	-	25	-	5
by age at immigration							
46.	0 - 4 years.....	1,020	5	50	35	15	15
47.	5 - 19 years.....	1,090	10	45	15	10	50
48.	20 years and over.....	2,985	-	135	115	45	65
49.	Total population 5 years and over.....	147,450	2,115	5,540	4,810	3,240	6,345
by mobility status							
50.	Non-movers.....	89,485	1,645	3,675	2,620	1,145	3,540
51.	Movers.....	57,960	475	1,870	2,190	2,090	2,805
52.	Non-migrants (12).....	34,980	425	1,250	1,485	1,380	1,860
53.	Migrants (13).....	22,980	50	615	705	710	940
54.	From same CMA/CA.....	6,840	15	100	125	145	80
55.	From same province (14).....	9,330	5	295	350	315	560
56.	From different province.....	5,870	35	190	190	240	240
57.	From outside Canada.....	955	-	40	45	10	65

See note(s), footnote(s) and abbreviation(s) on foldout at end of publication.

Tableau 1.

Certains caractéristiques des secteurs de recensement, recensement de 1986 - données-échantillon (20%)

St. John's 005.01	St. John's 005.02	St. John's 005	St. John's 007	St. John's 008	St. John's 009	Caractéristiques	N°
CARACTÉRISTIQUES DE LA POPULATION							
3,415	4,515	4,580	3,240	2,350	660	Population totale (y compris les pensionnaires d'institution) - données intégrales.....	1.
3,380	4,515	4,555	3,055	2,320	630	Population totale (sauf les pensionnaires d'institution) (1).....	2.
selon la langue parlée à la maison							
3,385	4,500	4,500	3,030	2,305	600	Réponses uniques.....	3.
3,355	4,495	4,485	2,995	2,280	600	Anglais.....	4.
-	-	5	20	5	-	Français.....	5.
30	-	5	10	15	-	Langues non officielles.....	6.
10	-	5	10	-	-	Chinois.....	7.
-	-	-	-	-	-	Allemand.....	8.
-	-	-	-	-	-	Polonais.....	9.
-	-	-	-	-	-	Portugais.....	10.
-	-	-	-	-	-	Persan (farsi).....	11.
20	-	-	-	15	-	Autres langues.....	12.
-	15	55	30	15	25	Réponses multiples.....	13.
selon la langue officielle							
3,305	4,380	4,425	2,835	2,240	560	Anglais seulement.....	14.
-	-	-	-	-	-	Français seulement.....	15.
75	130	135	225	80	70	Anglais et français.....	16.
5	5	-	-	-	-	Ni l'anglais ni le français.....	17.
selon l'origine ethnique							
2,870	3,795	3,650	2,240	1,930	360	Origines uniques.....	18.
2,810	3,700	3,500	2,110	1,835	315	Britannique (2).....	19.
30	55	50	55	-	10	Français (3).....	20.
-	10	5	15	5	-	Allemand.....	21.
10	-	40	25	5	-	Chinois.....	22.
-	-	-	-	15	10	Origines sud-asiatiques (46).....	23.
-	-	5	20	-	-	Hollandais (Néerlandais).....	24.
5	5	20	-	10	-	Scandinave (47).....	25.
10	30	25	25	50	25	Autres origines uniques.....	26.
510	715	905	820	380	270	Origines multiples (4).....	27.
selon la citoyenneté							
3,330	4,500	4,495	3,030	2,265	610	Citoyenneté canadienne (5).....	28.
50	10	55	25	55	15	Citoyenneté autre que canadienne (6).....	29.
selon le lieu de naissance							
3,280	4,475	4,420	2,935	2,195	585	Population non immigrante (7).....	30.
3,085	4,305	4,245	2,670	2,045	505	Née dans la province de résidence.....	31.
100	40	135	125	125	40	Population immigrante.....	32.
30	15	35	55	35	5	États-Unis d'Amérique.....	33.
15	-	10	-	5	-	Autres Amériques (8).....	34.
40	15	40	35	40	15	Royaume-Uni.....	35.
5	10	15	20	20	10	Autres Europees (9).....	36.
-	-	5	-	-	-	Afrique.....	37.
10	10	40	10	10	15	Asie.....	38.
5	-	-	5	10	-	Autres (10).....	39.
105	40	135	120	125	40	Population immigrante totale.....	40.
selon la période d'immigration							
25	-	10	5	5	5	Avant 1946.....	41.
20	30	45	35	25	30	1946 - 1966.....	42.
25	5	60	60	40	15	1967 - 1977.....	43.
5	-	5	20	30	-	1978 - 1982.....	44.
20	5	10	5	20	-	1983 - 1985 (11).....	45.
selon l'âge à l'immigration							
10	5	30	25	5	10	0 - 4 ans.....	46.
30	15	25	25	35	10	5 - 19 ans.....	47.
65	25	75	70	85	30	20 ans et plus.....	48.
3,195	4,230	4,235	2,905	2,140	605	Population totale de 5 ans et plus.....	49.
selon la mobilité							
1,920	2,760	2,480	1,370	1,235	345	Personnes n'ayant pas déménagé.....	50.
1,275	1,470	1,760	1,540	910	255	Personnes ayant déménagé.....	51.
880	1,065	1,250	1,050	520	175	Non-migrants (12).....	52.
395	405	505	490	385	80	Migrants (13).....	53.
100	15	90	70	45	-	D'une même RMR/AR.....	54.
140	280	235	170	200	40	D'une même province (14).....	55.
130	95	175	215	110	40	D'une province différente.....	56.
25	15	15	20	25	-	De l'extérieur du Canada.....	57.

Voir note, renvoi (s) et abréviation (s) sur l'encart à la fin de la publication.

Table 1. (continued)
Selected Characteristics for Census Tracts, 1986 Census - 20% Sample Data

No.	Characteristics	St. John's (Consolidated - Unifiée)	St. John's 001	St. John's 002	St. John's 003.01	St. John's 003.02	St. John's 004
		CMA/RMR					
POPULATION CHARACTERISTICS (continued)							
1.	Total population 15 years and over.....	121,455	1,705	4,860	4,155	2,650	5,260
by highest level of schooling							
2.	Less than Grade 9 (15).....	18,220	590	755	410	315	1,180
3.	Grades 9-13 - Without secondary certificate....	34,725	640	1,355	860	645	1,480
4.	- With secondary certificate.....	10,690	160	485	485	245	405
5.	Trades certificate or diploma.....	2,205	20	140	65	60	95
Other non-university education only (16)							
6.	- Without certificate.....	5,475	50	240	240	145	300
7.	- With certificate (17).....	20,935	145	700	995	615	685
8.	University (18) - Without degree.....	16,560	75	610	605	375	755
9.	- With degree.....	12,655	35	580	490	250	365
by sex and major field of study							
10.	Males with postsecondary (19) qualifications...	20,875	105	780	885	515	630
Educational, recreational and counselling services							
11.	1,330	-	30	45	25	40
12.	Fine and applied arts.....	415	-	10	5	10	15
13.	Humanities and related fields.....	970	-	45	20	30	45
14.	Social sciences and related fields.....	1,725	5	130	60	50	30
15.	Commerce, management and business admin.	3,280	-	135	130	80	120
Agricultural and biological sciences/technologies.....							
16.	1,235	5	35	35	15	55
17.	Engineering and applied sciences.....	1,055	15	30	35	5	20
Engineering and applied science technologies and trades.....							
18.	8,725	80	285	405	240	260
19.	Health professions, sciences and tech.	1,235	10	40	100	45	20
20.	Mathematics and physical sciences.....	885	-	35	45	20	20
21.	All other (20).....	20	-	-	-	-	-
22.	Females with postsecondary (19) qualifications...	22,595	100	915	990	590	850
Educational, recreational and counselling services							
23.	3,185	-	105	120	55	155
24.	Fine and applied arts.....	1,035	-	50	40	40	50
25.	Humanities and related fields.....	1,200	5	65	40	25	25
26.	Social sciences and related fields.....	1,050	5	85	50	30	15
27.	Commerce, management and business admin.	8,530	70	375	380	265	365
Agricultural and biological sciences/technologies.....							
28.	660	5	5	20	10	30
29.	Engineering and applied sciences.....	70	-	10	10	-	-
Engineering and applied science technologies and trades.....							
30.	725	-	30	35	25	60
31.	Health professions, sciences and tech.	4,655	15	170	280	130	125
32.	Mathematics and physical sciences.....	470	-	25	25	10	15
33.	All other (20).....	10	-	-	-	-	-
by labour force activity							
34.	Males - 15 years and over.....	58,400	820	2,245	1,885	1,205	2,475
In the labour force.....							
35.	43,850	585	1,535	1,520	980	1,830
36.	Employed.....	37,275	435	1,315	1,345	820	1,460
37.	Unemployed.....	6,575	145	220	175	155	370
38.	Participation rate.....	75.1	71.3	68.4	80.6	81.3	73.9
39.	Married (excludes separated).....	82.2	80.6	70.8	81.4	85.1	78.9
40.	Unemployment rate.....	15.0	24.8	14.3	11.5	15.8	20.2
41.	Females - 15 years and over.....	63,055	885	2,615	2,270	1,445	2,785
In the labour force.....							
42.	35,050	395	1,230	1,370	860	1,455
43.	Employed.....	29,560	265	1,095	1,185	745	1,245
44.	Unemployed.....	5,490	135	140	180	115	210
45.	Participation rate.....	55.6	44.6	47.0	60.4	59.5	52.2
46.	Married (excludes separated).....	58.3	42.3	46.6	60.6	66.2	49.8
47.	Unemployment rate.....	15.7	34.2	11.4	13.1	13.4	14.4
48.	Both sexes - Participation rate.....	65.0	57.5	56.8	69.4	69.4	62.5
15-24 years.....							
49.	61.5	54.5	63.0	70.6	70.7	62.8
25 years and over.....							
50.	66.2	59.0	55.0	69.1	69.4	62.3
Married (excludes separated).....							
51.	70.2	61.1	58.8	71.0	75.7	64.6
Unemployment rate.....							
52.	15.3	29.1	13.0	12.3	14.9	17.5
15-24 years.....							
53.	24.9	42.6	24.4	20.8	20.2	15.8
25 years and over.....							
54.	12.2	22.2	9.3	9.6	12.5	18.5

See note(s), footnote(s) and abbreviation(s) on foldout at end of publication.

Tableau 1. (suite)

Certaines caractéristiques des secteurs de recensement, recensement de 1986 - données-échantillon (20%)

St. John's 005.01	St. John's 005.02	St. John's 006	St. John's 007	St. John's 008	St. John's 009	Caractéristiques	N°
CARACTÉRISTIQUES DE LA POPULATION							
(suite)							
2.765	3.680	3.675	2.640	1.845	530	Population totale de 15 ans et plus.....	1.
selon le plus haut niveau de scolarité atteint							
765	785	940	495	335	45	N'ayant pas atteint la 9e année(15).....	2.
840	1.100	1.125	805	585	95	9e-13e année - Sans certificat d'études secondaires.....	3.
265	265	330	160	100	45	- Avec certificat d'études secondaires.....	4.
40	50	55	40	45	5	Certificat ou diplôme d'une école de métiers. Autres études non universitaires seulement(16)	5.
110	120	85	120	115	35	- Sans certificat.....	6.
315	555	500	345	235	50	- Avec certificat(17).....	7.
275	520	375	355	245	100	Études universitaires(18) - Sans grade.....	8.
160	275	265	325	185	150	- Avec grade.....	9.
selon le sexe et le principal domaine d'études							
Hommes ayant terminé des études							
275	540	490	410	295	125	postsecondaires(19).....	10.
10	30	40	20	-	-	Enseignement, loisirs et orientation.....	11.
10	35	20	25	5	5	Beaux-arts et arts appliqués.....	12.
20	55	25	35	40	5	Lettres, sciences humaines et disciplines connexes.....	13.
25	25	35	55	45	35	Sciences sociales et disciplines connexes.....	14.
25	65	20	45	15	35	Commerce, gestion et admin. des affaires.....	15.
15	25	35	25	15	-	Sciences et techniques agricoles et biologiques.....	16.
5	20	20	10	20	5	Génie et sciences appliquées.....	17.
135	210	245	160	115	20	Techniques et métiers du génie et des sciences appliquées.....	18.
5	40	35	25	25	-	Professions, sciences et techn. de la santé.	19.
20	35	20	15	5	20	Mathématiques et sciences physiques.....	20.
-	-	-	-	-	-	Autres disciplines(20).....	21.
Femmes ayant terminé des études							
360	635	480	470	295	130	postsecondaires(19).....	22.
30	80	60	60	20	30	Enseignement, loisirs et orientation.....	23.
-	55	25	50	20	5	Beaux-arts et arts appliqués.....	24.
15	35	20	75	25	10	Lettres, sciences humaines et disciplines connexes.....	25.
20	35	40	35	30	15	Sciences sociales et disciplines connexes.....	26.
160	290	225	120	100	25	Commerce, gestion et admin. des affaires.....	27.
15	5	10	45	10	-	Sciences et techniques agricoles et biologiques.....	28.
5	-	-	5	-	-	Génie et sciences appliquées.....	29.
5	40	25	40	5	5	Techniques et métiers du génie et des sciences appliquées.....	30.
100	80	70	35	70	25	Professions, sciences et techn. de la santé.	31.
5	20	-	5	15	15	Mathématiques et sciences physiques.....	32.
-	-	-	-	-	-	Autres disciplines(20).....	33.
selon l'activité							
Hommes - 15 ans et plus.....							34.
1.245	1.725	1.775	1.350	860	245	Faisant partie de la population active.....	35.
760	1.205	1.230	915	635	190	Occupés.....	36.
635	970	995	690	535	185	En chômage.....	37.
120	235	230	225	105	5	Taux d'activité.....	38.
61.0	69.9	69.3	67.8	73.8	77.6	Mariés (ne comprend pas les séparés).....	39.
70.2	73.3	75.1	66.3	77.6	78.6	Taux de chômage.....	40.
15.8	19.5	18.7	24.6	16.5	2.6	Femmes - 15 ans et plus.....	41.
1.525	1.955	1.895	1.295	990	285	Faisant partie de la population active.....	42.
665	1.010	965	750	550	160	Occupées.....	43.
585	830	775	640	435	145	En chômage.....	44.
80	185	190	116	110	15	Taux d'activité.....	45.
43.6	51.7	50.9	57.9	55.6	56.1	Mariées (ne comprend pas les séparées).....	46.
48.1	48.4	53.0	56.1	49.4	66.7	Taux de chômage.....	47.
12.0	18.3	19.7	14.7	20.0	9.4	Les deux sexes - Taux d'activité.....	48.
51.4	60.3	59.6	63.1	63.8	66.4	15-24 ans.....	49.
62.8	68.4	64.4	66.9	69.7	60.0	25 ans et plus.....	50.
48.1	57.4	58.1	62.0	61.9	67.4	Marié(e)s (ne comprend pas les séparé(e)s).....	51.
59.2	60.8	64.4	61.4	63.4	71.4	Taux de chômage.....	52.
14.1	18.9	19.2	20.1	18.2	7.0	15-24 ans.....	53.
17.3	28.4	27.7	31.5	27.5	16.7	25 ans et plus.....	54.
12.3	14.8	16.3	16.3	14.4	5.2		

Voir note, renvoi(s) et abréviation(s) sur l'encart à la fin de la publication.

Table 1. (continued)
Selected Characteristics for Census Tracts, 1986 Census - 20% Sample Data

No.	Characteristics	St. John's (Consolidated - Unifree) CMA/RMR	St. John's 001	St. John's 002	St. John's 003.01	St. John's 003.02	St. John's 004
POPULATION CHARACTERISTICS (concluded)							
1.	Total labour force 15 years and over.....	78,905	980	2,760	2,885	1,840	3,280
2.	Not applicable (21).....	2,540	65	55	110	40	130
by industry divisions (22)							
3.	All industries (23).....	76,365	925	2,705	2,775	1,800	3,150
4.	Primary industries (Divisions A, B, C and D)...	1,800	35	30	25	15	70
5.	Manufacturing industries (Division E).....	5,380	180	180	215	85	225
6.	Construction industries (Division F).....	4,290	75	135	85	80	160
Transportation, storage, communication and other utility industries							
7.	(Divisions G and H).....	6,595	120	245	265	165	240
8.	Trade industries (Divisions I and J).....	14,355	175	480	495	425	695
Finance, insurance and real estate							
9.	industries (Divisions K and L).....	3,915	20	140	145	105	145
10.	Government service industries (Division N)...	11,090	55	395	295	285	395
11.	Other service industries (Divisions M, O, P, Q and R).....	28,930	265	1,100	1,250	640	1,225
by sex and occupation major groups (22)							
12.	Males - All occupations (23).....	42,560	560	1,490	1,475	955	1,765
Managerial, administrative and related							
13.	occupations.....	6,465	15	265	235	140	245
14.	Teaching and related occupations.....	1,750	10	70	65	25	35
15.	Occupations in medicine and health.....	1,265	5	40	95	45	15
Technological, social, religious, artistic							
16.	and related occupations (24).....	4,010	30	160	135	55	140
17.	Clerical and related occupations.....	3,465	15	145	160	55	175
18.	Sales occupations.....	4,090	30	135	130	130	160
19.	Service occupations.....	4,820	70	155	160	185	185
20.	Primary occupations (25).....	1,315	20	40	15	10	85
21.	Processing occupations.....	1,325	75	35	20	20	75
Machining, product fabricating, assembling							
22.	and repairing occupations (26).....	3,245	45	100	105	75	150
23.	Construction trades occupations.....	4,575	70	155	125	85	175
24.	Transport equipment operating occupations...	2,775	65	125	90	60	125
25.	Other (27).....	3,460	120	80	135	75	205
26.	Females - All occupations (23).....	33,805	365	1,220	1,305	845	1,385
Managerial, administrative and related							
27.	occupations.....	2,465	10	110	90	105	65
28.	Teaching and related occupations.....	2,705	10	155	75	35	80
29.	Occupations in medicine and health.....	4,135	25	105	265	115	170
Technological, social, religious, artistic							
30.	and related occupations (24).....	1,885	10	80	105	70	30
31.	Clerical and related occupations.....	12,810	125	455	480	275	535
32.	Sales occupations.....	2,845	50	120	95	90	150
33.	Service occupations.....	5,285	75	145	155	110	285
34.	Primary occupations (25).....	105	-	-	-	-	15
35.	Processing occupations.....	725	40	5	15	15	-
Machining, product fabricating, assembling							
36.	and repairing occupations (26).....	255	-	10	10	5	15
37.	Construction trades occupations.....	65	-	-	-	-	5
38.	Transport equipment operating occupations...	100	-	-	-	-	-
39.	Other (27).....	440	20	20	20	10	25
by sex and class of worker							
40.	Males - All classes of worker (23) (28).....	42,560	560	1,490	1,475	955	1,770
41.	Paid workers (29).....	40,585	535	1,425	1,415	950	1,680
42.	Self-employed (30).....	1,960	25	65	60	10	90
43.	Females - All classes of worker (23) (28).....	33,800	365	1,220	1,305	840	1,385
44.	Paid workers (29).....	33,210	365	1,190	1,285	820	1,370
45.	Self-employed (30).....	535	-	20	15	20	10

See note(s), footnote(s) and abbreviation(s) on foldout at end of publication.

Tableau 1. (suite)

Certaines caractéristiques des secteurs de recensement, recensement de 1986 - données-échantillon (20%)

St. John's 005.01	St. John's 005.02	St. John's 006	St. John's 007	St. John's 008	St. John's 009	Caractéristiques	N°
CARACTÉRISTIQUES DE LA POPULATION (fin)							
1,425	2,220	2,190	1,665	1,180	355	Population active totale de 15 ans et plus.....	1.
90	85	145	100	50	10	Sans objet (21).....	2.
selon les divisions d'industries (22)							
1,335	2,135	2,045	1,565	1,130	345	Toutes les industries (23).....	3.
30	30	40	40	40	10	Industries primaires (divisions A, B, C et D).....	4.
95	115	140	60	60	5	Industries manufacturières (division E).....	5.
60	65	80	70	50	5	Industries de la construction (division F).....	6.
110	190	190	130	65	30	Industries du transport, de l'entreposage, des communications et autres services publics (divisions G et H).....	7.
265	440	445	215	155	40	Industries du commerce (divisions I et J).....	8.
60	125	70	30	30	40	Industries des finances, des assurances et des agences immobilières (div. K et L).....	9.
165	320	300	265	150	45	Industries des services gouvernementaux (division N).....	10.
550	845	770	760	585	175	Autres industries de services (divisions M, O, P, Q et R).....	11.
selon le sexe et les grands groupes de professions (22)							
690	1,155	1,160	840	615	195	Hommes - Toutes les professions (23).....	12.
60	100	80	65	40	70	Directeurs, gérants, administrateurs et personnel assimilé.....	13.
30	35	35	35	5	10	Enseignants et personnel assimilé.....	14.
10	20	20	25	35	-	Médecine et santé.....	15.
70	115	135	125	85	35	Professions technologiques, sociales, religieuses, artistiques et personnel assimilé (24).....	16.
75	125	85	55	55	20	Employés de bureau et trav. assimilés.....	17.
55	105	65	60	30	5	Travailleurs spécialisés dans la vente.....	18.
80	205	260	140	145	10	Travailleurs spécialisés dans les services.....	19.
30	40	15	30	35	5	Travailleurs du secteur primaire (25).....	20.
45	30	40	25	25	-	Travailleurs des industries de transformation.....	21.
50	90	65	35	25	5	Usineurs, travailleurs spécialisés dans la fabrication, le montage et la réparation de produits (26).....	22.
55	105	110	115	55	10	Travailleurs du bâtiment.....	23.
65	70	80	55	25	15	Personnel d'exploitation des transports.....	24.
70	135	180	70	50	10	Autres (27).....	25.
640	975	885	725	515	155	Femmes - Toutes les professions (23).....	26.
15	80	55	70	25	20	Directeurs, gérants, administrateurs et personnel assimilé.....	27.
30	75	30	75	45	35	Enseignants et personnel assimilé.....	28.
80	70	45	45	85	10	Médecine et santé.....	29.
45	55	50	85	15	10	Professions technologiques, sociales, religieuses, artistiques et personnel assimilé (24).....	30.
255	365	345	185	160	50	Employés de bureau et trav. assimilés.....	31.
55	120	125	60	35	15	Travailleurs spécialisés dans la vente.....	32.
110	175	170	170	135	10	Travailleurs spécialisés dans les services.....	33.
10	-	-	5	-	-	Travailleurs du secteur primaire (25).....	34.
10	10	20	10	10	-	Travailleurs des industries de transformation.....	35.
5	5	15	10	-	-	Usineurs, travailleurs spécialisés dans la fabrication, le montage et la réparation de produits (26).....	36.
-	-	-	10	-	-	Travailleurs du bâtiment.....	37.
10	5	10	-	-	-	Personnel d'exploitation des transports.....	38.
5	15	20	5	10	5	Autres (27).....	39.
selon le sexe et la catégorie de travailleurs							
Hommes - Toutes les catégories							
695	1,155	1,160	835	610	195	de travailleurs (23) (28).....	40.
660	1,100	1,125	780	580	185	Travailleurs rémunérés (29).....	41.
30	60	35	60	30	5	Travailleurs autonomes (30).....	42.
Femmes - Toutes les catégories							
640	980	885	725	520	155	de travailleuses (23) (28).....	43.
640	955	855	705	505	145	Travailleuses rémunérées (29).....	44.
-	20	25	25	15	10	Travailleuses autonomes (30).....	45.

Voir note, renvoi(s) et abréviation(s) sur l'encart à la fin de la publication.

Table 1. (continued)
Selected Characteristics for Census Tracts, 1986 Census - 20% Sample Data

No.	Characteristics	St. John's (Consolidated - Unifilee) CMA/RMR	St. John's 001	St. John's 002	St. John's 003.01	St. John's 003.02	St. John's 004
DWELLING CHARACTERISTICS							
1.	Total number of occupied private dwellings.....	47,905	590	2,010	1,715	1,120	2,150
2.	Average number of rooms per dwelling.....	6.6	6.1	6.5	6.4	6.1	6.0
3.	Average value of dwelling (31).....	\$ 75,284	\$ 43,184	\$ 71,610	\$ 83,948	\$ 88,465	\$ 76,607
by period of construction							
4.	Before 1946.....	8,070	140	750	65	10	160
5.	1946 - 1960.....	8,080	130	530	225	35	290
6.	1961 - 1970.....	9,025	70	285	410	180	475
7.	1971 - 1980.....	16,350	205	410	810	630	975
8.	1981 - 1986 (11).....	6,385	45	45	205	265	255
9.	Dwellings with central heating (32) Total.....	45,785	530	1,995	1,685	1,115	2,105
Dwellings by principal heating fuel							
10.	Gas (33).....	15	-	-	-	-	-
11.	Electricity (34).....	26,895	345	815	810	965	1,480
12.	Oil (35).....	18,260	200	1,175	890	135	625
13.	Other fuels (36).....	2,735	45	25	15	15	45
HOUSEHOLD CHARACTERISTICS							
14.	Total number of private households.....	47,905	590	2,015	1,715	1,120	2,150
15.	Average number of persons per room.....	0.5	0.6	0.5	0.5	0.5	0.5
16.	Tenant one-family households without additional persons (37).....	8,815	155	310	435	455	680
17.	Average gross rent (monthly).....	\$ 454	\$ 318	\$ 422	\$ 439	\$ 443	\$ 352
18.	Gross rent >= 30% of household income (38).....	2,885	60	120	100	190	265
19.	Owner one-family households without additional persons (37).....	24,650	275	870	640	315	710
20.	Average major payments for owners (monthly)....	\$ 535	\$ 464	\$ 517	\$ 623	\$ 672	\$ 494
21.	Owner's major payments >= 30% of household income (38).....	3,220	110	90	70	55	120
1985 INCOME CHARACTERISTICS							
Total income (39)							
by sex and income group							
22.	Males 15 years and over with income.....	52,710	680	2,035	1,750	1,125	2,195
23.	Under \$1,000 (40).....	1,805	30	45	40	30	155
24.	\$ 1,000 - \$ 2,999.....	3,140	80	70	135	60	100
25.	3,000 - 4,999.....	2,705	80	125	60	100	135
26.	5,000 - 6,999.....	3,085	35	85	75	70	230
27.	7,000 - 9,999.....	4,925	75	240	125	90	250
28.	10,000 - 14,999.....	6,670	100	235	215	175	315
29.	15,000 - 19,999.....	6,630	105	245	215	135	290
30.	20,000 - 24,999.....	5,615	65	205	210	105	235
31.	25,000 - 29,999.....	5,150	50	215	150	120	185
32.	30,000 - 34,999.....	4,220	35	170	190	70	140
33.	35,000 and over.....	8,760	20	400	335	175	180
34.	Average income.....	\$ 21,612	\$ 13,453	\$ 23,055	\$ 24,474	\$ 19,232	\$ 17,603
35.	Median income.....	\$ 17,857	\$ 12,402	\$ 19,634	\$ 20,234	\$ 16,249	\$ 13,604
36.	Standard error of average income.....	\$ 184	\$ 788	\$ 859	\$ 1,160	\$ 879	\$ 863
37.	Females 15 years and over with income.....	49,025	560	2,140	1,875	1,200	2,200
38.	Under \$1,000 (40).....	2,625	30	55	55	80	140
39.	\$ 1,000 - \$ 2,999.....	4,610	75	150	145	105	195
40.	3,000 - 4,999.....	4,975	55	280	150	135	240
41.	5,000 - 6,999.....	4,930	75	215	195	120	325
42.	7,000 - 9,999.....	8,220	115	465	310	210	385
43.	10,000 - 14,999.....	7,600	105	285	305	145	410
44.	15,000 - 19,999.....	7,340	75	335	280	205	260
45.	20,000 - 24,999.....	3,400	15	110	170	95	110
46.	25,000 - 29,999.....	2,310	15	75	110	40	80
47.	30,000 - 34,999.....	1,455	-	80	45	35	50
48.	35,000 and over.....	1,560	5	95	115	35	10
49.	Average income.....	\$ 12,325	\$ 9,695	\$ 12,608	\$ 13,744	\$ 11,790	\$ 10,397
50.	Median income.....	\$ 8,553	\$ 7,779	\$ 9,237	\$ 10,749	\$ 8,920	\$ 8,187
51.	Standard error of average income.....	\$ 101	\$ 835	\$ 482	\$ 489	\$ 540	\$ 395

See note(s), footnote(s) and abbreviation(s) on foldout at end of publication.

Tableau 1. (suite)

Certaines caractéristiques des secteurs de recensement, recensement de 1986 - données-échantillon (20%)

St. John's 005.01	St. John's 005.02	St. John's 006	St. John's 007	St. John's 008	St. John's 009	Caractéristiques	N°
CARACTÉRISTIQUES DU LOGEMENT							
1,135	1,480	1,485	1,085	790	195	Nombre total de logements privés occupés.....	1.
\$ 58,560	\$ 62,401	\$ 48,475	\$ 48,556	\$ 53,346	\$ 126,011	Nombre moyen de pièces par logement.....	2.
						Valeur moyenne du logement (31).....	3.
selon la période de construction							
425	415	1,050	900	350	125	Avant 1946.....	4.
350	420	130	65	95	60	1946 - 1960.....	5.
155	415	45	35	95	5	1961 - 1970.....	6.
180	205	100	30	170	-	1971 - 1980.....	7.
20	35	155	55	75	-	1981 - 1985 (11).....	8.
1,100	1,440	1,375	1,060	730	195	Logements avec chauffage central (32) Total.....	9.
Logements selon le principal combustible utilisé pour le chauffage							
-	-	-	-	-	-	Gaz (33).....	10.
525	535	845	745	565	30	Électricité (34).....	11.
590	920	620	320	205	160	Huile (mazout) (35).....	12.
25	25	15	25	20	-	Autres combustibles (36).....	13.
CARACTÉRISTIQUES DU MÉNAGE							
1,140	1,480	1,485	1,085	790	190	Nombre total de ménages privés.....	14.
0.5	0.5	0.5	0.4	0.5	0.4	Nombre moyen de personnes par pièce.....	15.
245	360	350	170	160	45	Ménages unifamiliaux locataires sans autres personnes (37).....	16.
\$ 373	\$ 384	\$ 516	\$ 523	\$ 467	\$ 687	Loyer brut moyen (mensuel).....	17.
95	100	190	100	85	15	Loyer brut >= 30% du revenu du ménage (38).....	18.
400	485	455	260	265	80	Ménages unifamiliaux propriétaires sans autres personnes (37).....	19.
\$ 442	\$ 425	\$ 416	\$ 440	\$ 471	\$ 826	Principales dépenses moyennes de propriété (mensuelles).....	20.
55	70	65	25	45	5	Principales dépenses de propriété >= 30% du revenu du ménage (38).....	21.
CARACTÉRISTIQUES DU REVENU - 1985							
Revenu total (39)							
selon le sexe et la tranche de revenu							
1,100	1,575	1,620	1,190	795	230	Hommes de 15 ans et plus ayant un revenu.....	22.
60	75	45	110	30	10	Moins de \$1,000 (40).....	23.
105	80	180	80	45	10	\$ 1,000 - \$ 2,999.....	24.
40	85	95	100	60	20	3,000 - 4,999.....	25.
60	145	135	90	70	10	5,000 - 6,999.....	26.
165	240	225	225	130	5	7,000 - 9,999.....	27.
200	290	245	120	120	50	10,000 - 14,999.....	28.
130	210	290	120	120	5	15,000 - 19,999.....	29.
100	180	130	130	70	30	20,000 - 24,999.....	30.
70	150	110	95	50	25	25,000 - 29,999.....	31.
75	50	65	45	30	20	30,000 - 34,999.....	32.
95	100	100	65	60	60	35,000 et plus.....	33.
\$ 16,222	\$ 15,215	\$ 14,978	\$ 14,338	\$ 16,445	\$ 32,611	Revenu moyen.....	34.
\$ 12,549	\$ 12,430	\$ 12,631	\$ 9,765	\$ 11,988	\$ 23,408	Revenu médian.....	35.
\$ 814	\$ 573	\$ 611	\$ 764	\$ 1,207	\$ 8,106	Erreur type du revenu moyen.....	36.
1,210	1,615	1,460	1,085	810	255	Femmes de 15 ans et plus ayant un revenu.....	37.
60	60	75	85	60	5	Moins de \$1,000 (40).....	38.
120	175	165	80	95	20	\$ 1,000 - \$ 2,999.....	39.
105	205	145	110	75	25	3,000 - 4,999.....	40.
180	205	200	100	95	25	5,000 - 6,999.....	41.
315	335	375	220	160	10	7,000 - 9,999.....	42.
185	245	205	175	80	20	10,000 - 14,999.....	43.
115	205	175	170	140	30	15,000 - 19,999.....	44.
55	85	30	45	25	30	20,000 - 24,999.....	45.
40	40	30	40	15	25	25,000 - 29,999.....	46.
25	25	5	20	30	10	30,000 - 34,999.....	47.
10	35	40	50	25	50	35,000 et plus.....	48.
\$ 9,852	\$ 10,630	\$ 9,508	\$ 11,724	\$ 11,524	\$ 21,411	Revenu moyen.....	49.
\$ 7,749	\$ 7,905	\$ 7,757	\$ 9,260	\$ 7,838	\$ 16,749	Revenu médian.....	50.
\$ 429	\$ 435	\$ 399	\$ 614	\$ 973	\$ 2,313	Erreur type du revenu moyen.....	51.

Voir nota, renvoi (s) et abréviation (s) sur l'encart à la fin de la publication.

Table 1. (continued)
Selected Characteristics for Census Tracts, 1986 Census - 20% Sample Data

No.	Characteristics	St. John's (Consolidated - Unifiée)	St. John's 001	St. John's 002	St. John's 003.01	St. John's 003.02	St. John's 004
	CMA/RMR						
1985 INCOME CHARACTERISTICS (concluded)							
by composition of total income (41)							
1.	Total.....	100.0%	100.0%	100.0%	100.0%	100.0%	100.0%
2.	Employment income.....	80.0%	74.9%	71.4%	81.5%	82.2%	77.5%
3.	Government transfer payments.....	12.4%	21.7%	15.0%	9.5%	11.7%	16.4%
4.	Other income.....	7.6%	3.4%	13.6%	9.0%	6.1%	6.2%
Employment income (42)							
by sex and work activity in 1985							
Males							
5.	Worked full year, full time (43).....	24,715	245	855	870	565	875
6.	Average employment income.....	\$ 29,601	\$ 18,024	\$ 30,676	\$ 31,565	\$ 26,701	\$ 24,671
7.	Standard error of average employment income.....	\$ 247	\$ 1,117	\$ 1,176	\$ 1,669	\$ 960	\$ 1,272
8.	Worked part year or part time (44).....	18,455	310	665	610	395	895
9.	Average employment income.....	\$ 11,073	\$ 9,472	\$ 13,006	\$ 12,978	\$ 9,361	\$ 11,039
10.	Standard error of average employment income.....	\$ 223	\$ 1,157	\$ 1,004	\$ 1,246	\$ 1,314	\$ 1,416
Females							
11.	Worked full year, full time (43).....	15,970	130	590	715	400	610
12.	Average employment income.....	\$ 19,147	\$ 13,423	\$ 21,058	\$ 19,349	\$ 17,469	\$ 17,221
13.	Standard error of average employment income.....	\$ 158	\$ 1,086	\$ 879	\$ 628	\$ 813	\$ 941
14.	Worked part year or part time (44).....	18,755	250	675	665	485	830
15.	Average employment income.....	\$ 7,445	\$ 5,994	\$ 6,902	\$ 8,667	\$ 7,731	\$ 6,599
16.	Standard error of average employment income.....	\$ 111	\$ 597	\$ 650	\$ 670	\$ 720	\$ 437
17.	Family income - All census families.....	40,185	565	1,480	1,330	905	1,675
18.	Under \$5,000.....	1,425	60	60	45	55	80
19.	\$ 5,000 - \$ 9,999.....	2,170	70	80	45	70	225
20.	10,000 - 14,999.....	3,185	45	115	85	75	195
21.	15,000 - 19,999.....	3,680	105	195	130	100	175
22.	20,000 - 24,999.....	3,605	80	105	80	55	195
23.	25,000 - 29,999.....	3,735	65	85	120	90	150
24.	30,000 - 34,999.....	3,890	35	105	140	85	175
25.	35,000 - 39,999.....	3,605	25	135	135	80	125
26.	40,000 - 49,999.....	6,080	50	245	210	135	170
27.	50,000 and over.....	8,780	30	355	340	160	185
28.	Average income.....	\$ 36,849	\$ 22,944	\$ 38,727	\$ 41,030	\$ 31,937	\$ 28,867
29.	Median income.....	\$ 32,817	\$ 19,949	\$ 33,999	\$ 35,957	\$ 30,211	\$ 24,367
30.	Standard error of average income.....	\$ 277	\$ 1,418	\$ 1,561	\$ 1,645	\$ 1,321	\$ 1,242
Incidence of low income (38)							
31.	All economic families.....	40,500	560	1,520	1,340	915	1,690
32.	Low income economic families.....	6,745	250	230	175	235	545
33.	Incidence of low income (45).....	16.7%	44.6%	15.3%	13.1%	25.7%	32.1%
34.	All unattached individuals.....	11,275	45	650	600	335	825
35.	Low income unattached individuals.....	4,900	20	275	230	150	450
36.	Incidence of low income (45).....	43.4%	41.0%	41.9%	37.9%	45.6%	54.6%
37.	Total population in private households.....	157,820	2,300	5,820	5,135	3,510	6,815
38.	Persons in low income family units.....	29,435	1,015	1,065	805	1,050	2,395
39.	Incidence of low income (45).....	18.7%	44.0%	18.4%	15.7%	29.9%	35.1%
40.	Household income - All private households.....	47,805	590	2,015	1,715	1,120	2,150
41.	Under \$5,000.....	1,750	55	25	60	60	85
42.	\$ 5,000 - \$ 9,999.....	4,000	70	270	80	120	380
43.	10,000 - 14,999.....	3,915	55	210	110	105	215
44.	15,000 - 19,999.....	4,295	95	230	180	120	215
45.	20,000 - 24,999.....	4,155	90	165	125	85	245
46.	25,000 - 29,999.....	4,190	65	90	135	100	205
47.	30,000 - 34,999.....	4,580	55	120	185	85	240
48.	35,000 - 39,999.....	4,085	20	180	180	115	145
49.	40,000 - 49,999.....	6,695	55	265	265	120	180
50.	50,000 and over.....	10,235	30	470	390	215	235
51.	Average income.....	\$ 35,800	\$ 23,654	\$ 36,639	\$ 39,895	\$ 31,773	\$ 28,493
52.	Median income.....	\$ 31,879	\$ 21,110	\$ 31,928	\$ 34,652	\$ 29,053	\$ 23,682
53.	Standard error of average income.....	\$ 254	\$ 1,346	\$ 1,386	\$ 1,501	\$ 1,265	\$ 1,191

See note(s), footnote(s) and abbreviation(s) on foldout at end of publication.

Tableau 1. (suite)

Certains caractéristiques des secteurs de recensement, recensement de 1986 - données-échantillon (20%)

St. John's 005.01	St. John's 005.02	St. John's 006	St. John's 007	St. John's 008	St. John's 009	Caractéristiques	N°
						CARACTÉRISTIQUES DU REVENU - 1985 (fin)	
						selon la composition du revenu total (41)	
100.0%	100.0%	100.0%	100.0%	100.0%	100.0%	Total.....	1.
71.5%	73.1%	72.2%	75.5%	79.1%	74.3%	Revenu d'emploi.....	2.
22.6%	19.4%	23.3%	17.3%	16.9%	6.3%	Transferts gouvernementaux.....	3.
5.9%	7.5%	4.6%	7.2%	4.1%	19.4%	Autres revenus.....	4.
						Revenu d'emploi (42)	
						selon le sexe et le travail en 1985	
						Hommes	
\$ 455	\$ 615	\$ 600	\$ 410	\$ 275	\$ 130	Travaillé toute l'année à plein temps (43).....	5.
\$ 24,981	\$ 22,171	\$ 22,362	\$ 22,266	\$ 23,808	\$ 41,334	Revenu moyen d'emploi.....	6.
\$ 1,200	\$ 847	\$ 980	\$ 1,036	\$ 2,140	\$ 10,446	Erreur type du revenu moyen d'emploi.....	7.
\$ 250	\$ 595	\$ 545	\$ 440	\$ 330	\$ 65	Travaillé une partie de l'année ou à temps partiel (44).....	8.
\$ 8,975	\$ 8,272	\$ 9,074	\$ 8,768	\$ 11,895	\$ 10,652	Revenu moyen d'emploi.....	9.
\$ 974	\$ 727	\$ 835	\$ 986	\$ 1,719	\$ 2,169	Erreur type du revenu moyen d'emploi.....	10.
						Femmes	
\$ 295	\$ 465	\$ 355	\$ 335	\$ 265	\$ 110	Travaillé toute l'année à plein temps (43).....	11.
\$ 17,552	\$ 17,452	\$ 15,612	\$ 16,597	\$ 20,073	\$ 26,240	Revenu moyen d'emploi.....	12.
\$ 931	\$ 684	\$ 854	\$ 1,044	\$ 2,461	\$ 3,054	Erreur type du revenu moyen d'emploi.....	13.
\$ 315	\$ 540	\$ 515	\$ 405	\$ 265	\$ 50	Travaillé une partie de l'année ou à temps partiel (44).....	14.
\$ 6,980	\$ 5,953	\$ 6,164	\$ 9,653	\$ 5,977	\$ 9,534	Revenu moyen d'emploi.....	15.
\$ 685	\$ 489	\$ 547	\$ 1,094	\$ 599	\$ 3,569	Erreur type du revenu moyen d'emploi.....	16.
						Revenu de la famille -	
						Toutes les familles de recensement.....	17.
810	1,130	1,065	655	525	150	Moins de \$5,000.....	18.
45	45	65	35	40	-	\$ 5,000 - \$ 9,999.....	19.
95	65	90	100	40	-	10,000 - 14,999.....	20.
110	150	180	100	65	-	15,000 - 19,999.....	21.
115	185	140	85	70	10	20,000 - 24,999.....	22.
50	110	125	50	55	10	25,000 - 29,999.....	23.
60	160	115	40	60	20	30,000 - 34,999.....	24.
70	75	110	60	55	10	35,000 - 39,999.....	25.
45	90	65	20	15	5	40,000 - 49,999.....	26.
125	115	80	75	30	30	50,000 et plus.....	27.
105	125	85	85	85	65	Revenu moyen.....	28.
\$ 28,237	\$ 27,965	\$ 25,444	\$ 25,901	\$ 28,854	\$ 66,810	Revenu médian.....	29.
\$ 24,946	\$ 25,134	\$ 21,904	\$ 21,832	\$ 23,544	\$ 45,968	Erreur type du revenu moyen.....	30.
\$ 1,365	\$ 1,084	\$ 1,125	\$ 1,375	\$ 1,989	\$ 11,819		
						Fréquence des unités à faible revenu (38)	
825	1,125	1,145	690	535	160	Toutes les familles économiques.....	31.
275	270	380	255	160	5	Familles économiques à faible revenu.....	32.
33.4%	24.3%	33.3%	36.9%	29.7%	3.2%	Fréquence des unités à faible revenu (45).....	33.
370	530	560	725	335	105	Toutes les personnes seules.....	34.
180	240	340	355	150	45	Personnes seules à faible revenu.....	35.
49.6%	44.8%	60.7%	49.2%	45.4%	42.8%	Fréquence des unités à faible revenu (45).....	36.
3,310	4,480	4,460	2,990	2,250	600	Population totale dans les ménages privés.....	37.
1,205	1,175	1,640	1,165	780	75	Personnes dans les unités familiales à faible revenu.....	38.
36.6%	26.3%	36.8%	39.1%	34.6%	12.5%	Fréquence des unités à faible revenu (45).....	39.
1,140	1,480	1,480	1,085	790	190	Revenu des ménages - Tous les ménages privés....	40.
75	55	120	95	80	5	Moins de \$5,000.....	41.
230	165	190	160	75	5	\$ 5,000 - \$ 9,999.....	42.
165	190	220	115	125	-	10,000 - 14,999.....	43.
140	235	205	150	115	10	15,000 - 19,999.....	44.
75	140	180	80	80	15	20,000 - 24,999.....	45.
80	170	135	120	55	25	25,000 - 29,999.....	46.
80	100	115	70	60	15	30,000 - 34,999.....	47.
20	115	95	50	35	10	35,000 - 39,999.....	48.
130	145	100	130	50	35	40,000 - 49,999.....	49.
135	155	120	120	110	75	50,000 et plus.....	50.
\$ 24,841	\$ 26,956	\$ 24,585	\$ 25,693	\$ 26,758	\$ 60,432	Revenu moyen.....	51.
\$ 17,586	\$ 22,651	\$ 20,395	\$ 22,562	\$ 19,999	\$ 45,066	Revenu médian.....	52.
\$ 1,182	\$ 949	\$ 1,011	\$ 1,113	\$ 1,632	\$ 9,355	Erreur type du revenu moyen.....	53.

Voir nota, renvoi (s) et abréviation (s) sur l'encart à la fin de la publication.

Table 1. (continued)
Selected Characteristics for Census Tracts, 1986 Census - 20% Sample Data

No.	Characteristics	St. John's 010	St. John's 011	St. John's 012	St. John's 013	St. John's 014	St. John's 015.01
POPULATION CHARACTERISTICS							
1.	Total population (including institutional residents) - 100% data.....	2,160	3,700	3,760	2,245	4,120	6,535
2.	Total population (non-institutional) (1).....	2,225	3,730	3,760	1,950	4,125	6,515
by home language							
3.	Single responses.....	2,205	3,720	3,725	1,925	4,095	6,465
4.	English.....	2,195	3,695	3,685	1,915	4,025	6,370
5.	French.....	-	5	-	10	25	35
6.	Non-official languages.....	10	20	35	-	35	65
7.	Chinese.....	10	20	10	-	25	5
8.	German.....	-	-	-	-	-	10
9.	Polish.....	-	-	-	-	-	-
10.	Portuguese.....	-	-	-	-	-	-
11.	Persian (Farsi).....	-	-	25	-	-	-
12.	Other languages.....	-	-	-	-	20	45
13.	Multiple responses.....	20	10	35	25	35	50
by official language							
14.	English only.....	1,995	3,585	3,570	1,710	3,790	6,205
15.	French only.....	-	-	-	-	-	-
16.	Both English and French.....	230	140	185	235	305	305
17.	Neither English nor French.....	-	5	5	5	25	5
by ethnic origin							
18.	Single origins.....	1,370	2,910	2,860	1,355	3,080	4,795
19.	British (2).....	1,275	2,775	2,720	1,270	2,880	4,415
20.	French (3).....	25	60	20	35	110	95
21.	German.....	15	40	40	10	-	30
22.	Chinese.....	15	20	15	-	30	25
23.	South Asian (46).....	-	-	5	-	10	95
24.	Dutch (Netherlands).....	-	-	-	5	5	-
25.	Scandinavian (47).....	5	-	-	-	-	25
26.	Other single origins.....	35	5	65	35	35	115
27.	Multiple origins (4).....	855	825	900	580	1,045	1,725
by citizenship							
28.	Canadian citizenship (5).....	2,190	3,700	3,690	1,905	4,055	6,365
29.	Citizenship other than Canadian (6).....	30	30	70	45	65	145
by place of birth							
30.	Non-immigrant population (7).....	2,130	3,670	3,555	1,755	3,855	6,090
31.	Born in province of residence.....	1,875	3,555	3,290	1,545	3,545	5,450
32.	Immigrant population.....	95	65	205	190	265	430
33.	United States of America.....	30	25	45	50	90	75
34.	Other Americas (8).....	5	-	15	-	5	25
35.	United Kingdom.....	35	10	50	90	115	155
36.	Other Europe (9).....	10	10	35	35	30	60
37.	Africa.....	5	-	-	10	-	10
38.	Asia.....	10	10	60	10	20	100
39.	Other (10).....	-	5	5	-	-	5
40.	Total immigrant population.....	95	60	205	190	265	430
by period of immigration							
41.	Before 1946.....	-	-	10	15	30	20
42.	1946 - 1966.....	50	10	60	95	140	110
43.	1967 - 1977.....	15	45	80	55	70	240
44.	1978 - 1982.....	10	5	15	20	15	45
45.	1983 - 1986 (11).....	10	-	40	15	-	15
by age at immigration							
46.	0 - 4 years.....	15	5	50	20	45	75
47.	5 - 19 years.....	-	25	45	40	30	70
48.	20 years and over.....	80	30	110	125	190	285
49.	Total population 5 years and over.....	2,110	3,540	3,555	1,850	3,920	6,085
by mobility status							
50.	Non-movers.....	1,490	2,575	2,310	1,280	2,955	3,290
51.	Movers.....	620	960	1,245	570	970	2,800
52.	Non-migrants (12).....	380	750	740	325	465	1,755
53.	Migrants (13).....	245	210	510	245	500	1,045
54.	From same CMA/CA.....	10	70	25	10	70	85
55.	From same province (14).....	95	65	325	60	210	445
56.	From different province.....	90	70	110	115	220	395
57.	From outside Canada.....	50	5	50	50	-	120

See note(s), footnote(s) and abbreviation(s) on foldout at end of publication.

Tableau 1. (suite)

Certaines caractéristiques des secteurs de recensement, recensement de 1986 - données-échantillon (20%)

St. John's 015.02	St. John's 015.03	St. John's 015.04	St. John's 016	St. John's 100.01	St. John's 100.02	Caractéristiques	N°
						CARACTÉRISTIQUES DE LA POPULATION	
4,835	4,400	3,790	6,865	5,040	5,965	Population totale (y compris les pensionnaires d'institution) - données intégrales.....	1.
4,760	3,755	3,830	6,885	5,045	5,895	Population totale (sauf les pensionnaires d'institution) (1).....	2.
4,720	3,695	3,780	6,870	5,040	5,890	selon la langue parlée à la maison	
4,655	3,645	3,715	6,760	5,025	5,885	Réponses uniques.....	3.
35	20	5	10	10	5	Anglais.....	4.
25	25	55	100	-	-	Français.....	5.
-	5	5	-	-	-	Langues non officielles.....	6.
-	-	-	15	-	-	Chinois.....	7.
-	-	-	10	-	-	Allemand.....	8.
30	10	-	-	-	-	Polonais.....	9.
-	-	-	-	-	-	Portugais.....	10.
-	10	50	70	-	-	Persan (farsi).....	11.
-	-	-	-	-	-	Autres langues.....	12.
40	60	50	20	5	5	Réponses multiples.....	13.
4,485	3,500	3,675	6,605	4,965	5,770	selon la langue officielle	
-	-	-	-	-	-	Anglais seulement.....	14.
275	250	145	275	75	125	Français seulement.....	15.
5	-	10	5	-	-	Anglais et français.....	16.
-	-	-	-	-	-	Ni l'anglais ni le français.....	17.
3,480	2,885	2,870	5,475	3,905	4,645	selon l'origine ethnique	
3,260	2,600	2,635	5,045	3,830	4,565	Origines uniques.....	18.
35	65	40	150	40	35	Britannique (2).....	19.
40	-	10	40	5	15	Français (3).....	20.
5	50	15	35	5	5	Allemand.....	21.
40	55	55	100	-	-	Chinois.....	22.
5	5	20	15	-	-	Origines sud-asiatiques (46).....	23.
-	5	10	5	-	-	Hollandais (Néerlandais).....	24.
100	95	85	85	20	15	Scandinave (47).....	25.
1,280	865	965	1,415	1,140	1,255	Autres origines uniques.....	26.
-	-	-	-	-	-	Origines multiples (4).....	27.
4,685	3,675	3,785	6,690	5,020	5,880	selon la citoyenneté	
80	80	45	195	20	20	Citoyenneté canadienne (5).....	28.
-	-	-	-	-	-	Citoyenneté autre que canadienne (6).....	29.
4,505	3,505	3,635	6,445	4,985	5,850	selon le lieu de naissance	
4,125	3,075	3,180	6,020	4,745	5,620	Population non immigrante (7).....	30.
250	255	195	440	55	50	Née dans la province de résidence.....	31.
30	35	20	85	25	5	Population immigrante.....	32.
15	5	-	15	-	-	États-Unis d'Amérique.....	33.
80	105	60	150	20	20	Autres Amériques (8).....	34.
90	35	50	70	-	20	Royaume-Uni.....	35.
-	15	15	20	5	-	Autres Europes (9).....	36.
30	60	45	100	5	-	Afrique.....	37.
-	-	-	-	-	-	Asie.....	38.
-	-	-	-	-	-	Autres (10).....	39.
250	250	195	440	60	45	Population immigrante totale.....	40.
10	10	-	20	-	-	selon la période d'immigration	
70	85	70	140	25	25	Avant 1946.....	41.
130	75	95	180	20	15	1946 - 1966.....	42.
40	35	25	40	10	-	1967 - 1977.....	43.
5	50	5	60	-	5	1978 - 1982.....	44.
-	-	-	-	-	-	1983 - 1986 (11).....	45.
30	35	45	95	15	-	selon l'âge à l'immigration	
80	40	25	75	15	25	0 - 4 ans.....	46.
150	180	125	270	25	25	5 - 19 ans.....	47.
-	-	-	-	-	-	20 ans et plus.....	48.
4,440	3,500	3,565	6,435	4,565	5,405	Population totale de 5 ans et plus.....	49.
2,705	1,790	1,800	4,065	2,460	3,830	selon la mobilité	
1,735	1,710	1,765	2,365	2,105	1,580	Personnes n'ayant pas déménagé.....	50.
925	1,110	1,150	1,550	1,385	885	Personnes ayant déménagé.....	51.
810	600	615	820	720	695	Non-migrants (12).....	52.
145	95	75	135	205	250	Migrants (13).....	53.
380	165	215	410	375	245	D'une même RMR/AR.....	54.
285	285	275	210	130	145	D'une même province (14).....	55.
-	60	45	65	5	55	D'une province différente.....	56.
-	-	-	-	-	-	De l'extérieur du Canada.....	57.

Voir nota, renvoi (s) et abréviation (s) sur l'encart à la fin de la publication.

Table 1. (continued)
Selected Characteristics for Census Tracts, 1986 Census - 20% Sample Data

No.	Characteristics	St. John's 010	St. John's 011	St. John's 012	St. John's 013	St. John's 014	St. John's 015.01
POPULATION CHARACTERISTICS (continued)							
1.	Total population 15 years and over.....	1,935	3,125	3,105	1,665	3,545	4,885
by highest level of schooling							
2.	Less than Grade 9(15).....	225	755	500	55	330	480
3.	Grades 9-13 - Without secondary certificate...	410	910	850	240	835	1,215
4.	- With secondary certificate.....	220	285	280	145	365	390
5.	Trades certificate or diploma.....	25	60	35	25	40	60
Other non-university education only(16)							
6.	- Without certificate.....	75	135	115	50	175	290
7.	- With certificate(17).....	185	450	245	260	490	885
8.	University(18) - Without degree.....	345	345	660	385	650	885
9.	- With degree.....	440	190	425	515	675	675
by sex and major field of study							
10.	Males with postsecondary(19) qualifications... Educational, recreational and counselling services.....	345	480	505	425	700	990
11.	11. Fine and applied arts.....	15	25	40	30	75	45
12.	12. Humanities and related fields.....	25	40	-	15	15	10
13.	13. Social sciences and related fields.....	25	20	50	40	35	60
14.	14. Commerce, management and business admin.	65	50	40	95	60	125
15.	15. Agricultural and biological sciences/technologies.....	65	45	110	50	125	185
16.	16. Engineering and applied sciences.....	15	40	10	20	45	100
17.	17. Engineering and applied science technologies and trades.....	15	5	35	65	60	55
18.	18. Health professions, sciences and tech.	80	220	120	70	145	310
19.	19. Mathematics and physical sciences.....	15	20	45	25	75	65
20.	20. All other (20).....	30	10	50	15	70	40
21.	21. -	-	-	5	-	-	-
22.	Females with postsecondary(19) qualifications. Educational, recreational and counselling services.....	415	380	430	565	795	1,065
23.	23. Fine and applied arts.....	105	45	80	110	135	125
24.	24. Humanities and related fields.....	40	25	20	20	15	25
25.	25. Social sciences and related fields.....	85	50	20	75	95	75
26.	26. Commerce, management and business admin.	50	15	20	25	40	55
27.	27. Agricultural and biological sciences/technologies.....	30	180	165	165	260	455
28.	28. Engineering and applied sciences.....	20	10	10	35	30	30
29.	29. Engineering and applied science technologies and trades.....	-	-	-	-	-	10
30.	30. Health professions, sciences and tech.	10	5	15	15	15	20
31.	31. Mathematics and physical sciences.....	55	45	70	115	200	265
32.	32. All other (20).....	15	5	20	15	10	15
33.	33. -	-	-	-	-	-	-
by labour force activity							
34.	Males - 15 years and over.....	880	1,470	1,495	745	1,675	2,230
35.	35. In the labour force.....	660	955	910	515	1,205	1,750
36.	36. Employed.....	565	775	745	485	1,030	1,505
37.	37. Unemployed.....	95	180	165	25	175	250
38.	38. Participation rate.....	75.0	65.0	60.9	69.1	71.9	78.5
39.	39. Married (excludes separated).....	76.3	68.1	64.7	67.4	73.3	88.9
40.	40. Unemployment rate.....	14.4	18.8	18.1	4.9	14.5	14.3
41.	Females - 15 years and over.....	1,050	1,655	1,610	925	1,870	2,650
42.	42. In the labour force.....	630	785	880	465	1,005	1,640
43.	43. Employed.....	540	695	560	415	835	1,415
44.	44. Unemployed.....	90	95	115	45	170	230
45.	45. Participation rate.....	60.0	47.4	42.2	50.3	53.7	61.9
46.	46. Married (excludes separated).....	55.0	46.1	39.5	47.1	49.5	65.9
47.	47. Unemployment rate.....	14.3	12.1	16.9	9.7	16.9	14.0
48.	48. Both sexes - Participation rate.....	66.7	55.6	51.2	58.4	62.3	69.5
49.	49. 15-24 years.....	66.3	64.9	51.8	58.9	71.9	60.3
50.	50. 25 years and over.....	67.3	52.5	50.9	58.6	59.0	73.1
51.	51. Married (excludes separated).....	65.6	57.1	52.0	57.8	61.6	77.1
52.	52. Unemployment rate.....	14.3	15.8	17.6	7.2	15.6	14.1
53.	53. 15-24 years.....	19.7	28.6	32.3	18.6	21.9	23.6
54.	54. 25 years and over.....	12.6	10.4	11.0	4.6	12.7	11.0

See note(s), footnote(s) and abbreviation(s) on foldout at end of publication.

Tableau 1. (suite)

Certaines caractéristiques des secteurs de recensement, recensement de 1986 - données-échantillon (20%)

St. John's 015.02	St. John's 015.03	St. John's 015.04	St. John's 016	St. John's 100.01	St. John's 100.02	Caractéristiques	N°
CARACTÉRISTIQUES DE LA POPULATION							
(suite)							
3,820	2,900	2,685	5,460	3,580	4,110	Population totale de 15 ans et plus.....	1.
selon le plus haut niveau de scolarité atteint							
210	200	130	660	405	850	N'ayant pas atteint la 9e année(15).....	2.
845	705	635	1,530	1,175	1,415	9e-13e année - Sans certificat d'études secondaires.....	3.
405	260	160	440	395	300	- Avec certificat d'études secondaires.....	4.
65	45	50	110	100	55	Certificat ou diplôme d'une école de métiers. Autres études non universitaires seulement(16)	5.
190	165	110	145	140	215	- Sans certificat.....	6.
640	480	420	780	855	700	- Avec certificat(17).....	7.
855	430	540	940	340	410	Études universitaires(18) - Sans grade.....	8.
610	610	635	855	170	170	- Avec grade.....	9.
selon le sexe et le principal domaine d'études							
Hommes ayant terminé des études							
765	655	680	1,065	590	575	postsecondaires(19).....	10.
75	30	75	95	55	25	Enseignement, loisirs et orientation.....	11.
-	10	-	5	15	20	Beaux-arts et arts appliqués.....	12.
25	35	35	70	10	10	Lettres, sciences humaines et disciplines connexes.....	13.
25	60	65	80	20	20	Sciences sociales et disciplines connexes.....	14.
165	130	125	165	80	65	Commerce, gestion et admin. des affaires.....	15.
60	45	25	75	35	50	Sciences et techniques agricoles et biologiques.....	16.
100	70	95	60	5	5	Génie et sciences appliquées.....	17.
210	150	150	360	330	335	Techniques et métiers du génie et des sciences appliquées.....	18.
55	90	35	65	25	25	Professions, sciences et techn. de la santé.	19.
55	35	40	95	10	15	Mathématiques et sciences physiques.....	20.
-	-	-	-	-	-	Autres disciplines(20).....	21.
895	695	675	1,125	670	550	Femmes ayant terminé des études postsecondaires(19).....	22.
130	115	140	220	70	80	Enseignement, loisirs et orientation.....	23.
15	15	20	35	15	30	Beaux-arts et arts appliqués.....	24.
45	40	40	60	10	30	Lettres, sciences humaines et disciplines connexes.....	25.
40	40	45	40	15	10	Sciences sociales et disciplines connexes.....	26.
315	270	205	415	375	240	Commerce, gestion et admin. des affaires.....	27.
15	15	20	35	15	5	Sciences et techniques agricoles et biologiques.....	28.
-	-	15	10	-	-	Génie et sciences appliquées.....	29.
20	5	5	10	15	20	Techniques et métiers du génie et des sciences appliquées.....	30.
275	180	155	270	140	120	Professions, sciences et techn. de la santé.	31.
35	15	30	40	15	10	Mathématiques et sciences physiques.....	32.
-	-	-	-	-	5	Autres disciplines(20).....	33.
selon l'activité							
Hommes - 15 ans et plus.....							34.
1,785	1,370	1,325	2,640	1,760	2,045	Faisant partie de la population active.....	35.
1,390	1,100	1,135	2,020	1,460	1,560	Occupés.....	36.
1,290	995	1,030	1,755	1,240	1,260	En chômage.....	37.
105	105	105	260	220	300	Taux d'activité.....	38.
77.9	80.3	85.7	76.5	83.0	76.3	Mariés (ne comprend pas les séparés).....	39.
88.1	90.6	95.6	81.8	91.7	86.9	Taux de chômage.....	40.
7.6	9.5	9.3	12.9	15.1	19.2	Femmes - 15 ans et plus.....	41.
2,040	1,525	1,360	2,820	1,820	2,070	Faisant partie de la population active.....	42.
1,250	865	910	1,625	1,225	1,205	Occupées.....	43.
1,135	745	820	1,375	1,030	905	En chômage.....	44.
110	120	85	255	190	300	Taux d'activité.....	45.
61.3	56.7	66.9	57.6	67.3	58.2	Mariées (ne comprend pas les séparés).....	46.
60.7	61.5	71.3	55.9	71.6	64.4	Taux de chômage.....	47.
8.8	13.9	9.3	15.7	15.5	24.9	Les deux sexes - Taux d'activité.....	48.
69.1	67.7	76.2	66.8	74.9	67.3	15-24 ans.....	49.
60.7	61.6	56.1	64.5	67.5	58.9	25 ans et plus.....	50.
73.0	70.0	82.2	67.8	77.6	70.2	Marié(e)s (ne comprend pas les séparé(e)s).....	51.
74.5	76.5	83.7	68.9	82.0	75.7	Taux de chômage.....	52.
8.1	11.5	9.3	14.1	15.3	21.7	15-24 ans.....	53.
16.6	22.2	21.7	23.3	17.3	32.5	25 ans et plus.....	54.
4.7	8.3	7.0	10.4	14.6	18.5		

Voir nota, renvoi(s) et abréviation(s) sur l'encart à la fin de la publication.

Table 1. (continued)
Selected Characteristics for Census Tracts, 1986 Census - 20% Sample Data

No.	Characteristics	St. John's 010	St. John's 011	St. John's 012	St. John's 013	St. John's 014	St. John's 015.01
POPULATION CHARACTERISTICS (concluded)							
1.	Total labour force 15 years and over.....	1,290	1,740	1,590	980	2,210	3,395
2.	Not applicable (21).....	45	45	95	10	75	95
by industry divisions (22)							
3.	All industries (23).....	1,245	1,690	1,495	965	2,135	3,300
4.	Primary industries (Divisions A, B, C and D)...	15	30	5	15	20	110
5.	Manufacturing industries (Division E).....	65	90	65	20	90	120
6.	Construction industries (Division F).....	30	105	25	50	85	95
7.	Transportation, storage, communication and other utility industries (Divisions G and H).....	60	135	95	30	135	265
8.	Trade industries (Divisions I and J).....	155	260	230	130	410	530
9.	Finance, insurance and real estate industries (Divisions K and L).....	25	90	95	70	110	170
10.	Government service industries (Division N)...	130	255	260	190	340	795
11.	Other service industries (Divisions M, O, P, Q and R).....	770	730	715	465	945	1,205
by sex and occupation major groups (22)							
12.	Males - All occupations (23).....	640	920	845	510	1,175	1,695
13.	Managerial, administrative and related occupations.....	105	60	160	135	210	370
14.	Teaching and related occupations.....	50	30	65	45	85	55
15.	Occupations in medicine and health.....	20	20	35	15	75	50
16.	Technological, social, religious, artistic and related occupations (24).....	95	70	100	130	180	180
17.	Clerical and related occupations.....	55	120	95	10	90	200
18.	Sales occupations.....	50	65	95	50	125	190
19.	Service occupations.....	120	120	125	35	105	290
20.	Primary occupations (25).....	20	30	5	5	10	40
21.	Processing occupations.....	10	25	10	-	45	30
22.	Machining, product fabricating, assembling and repairing occupations (26).....	25	80	50	25	35	60
23.	Construction trades occupations.....	30	125	30	25	70	80
24.	Transport equipment operating occupations...	30	65	30	5	75	55
25.	Other (27).....	35	105	60	35	60	90
26.	Females - All occupations (23).....	605	775	650	455	960	1,605
27.	Managerial, administrative and related occupations.....	55	15	30	55	95	95
28.	Teaching and related occupations.....	105	35	80	75	140	90
29.	Occupations in medicine and health.....	40	55	40	80	95	195
30.	Technological, social, religious, artistic and related occupations (24).....	110	40	45	50	100	125
31.	Clerical and related occupations.....	110	330	260	130	395	680
32.	Sales occupations.....	50	55	45	30	65	115
33.	Service occupations.....	125	215	125	25	65	255
34.	Primary occupations (25).....	-	-	-	5	-	15
35.	Processing occupations.....	5	-	5	-	-	10
36.	Machining, product fabricating, assembling and repairing occupations (26).....	-	15	-	-	5	5
37.	Construction trades occupations.....	-	-	-	-	10	-
38.	Transport equipment operating occupations...	-	-	-	5	5	-
39.	Other (27).....	-	15	15	-	5	10
by sex and class of worker							
40.	Males - All classes of worker (23) (28).....	640	915	845	515	1,175	1,700
41.	Paid workers (29).....	585	870	815	480	1,095	1,675
42.	Self-employed (30).....	55	50	25	35	80	20
43.	Females - All classes of worker (23) (28).....	605	775	650	455	960	1,605
44.	Paid workers (29).....	595	765	640	445	945	1,590
45.	Self-employed (30).....	10	10	5	5	15	15

See note(s), footnote(s) and abbreviation(s) on foldout at end of publication.

Tableau 1. (suite)

Certains caractéristiques des secteurs de recensement, recensement de 1986 - données-échantillon (20%)

St. John's 015.02	St. John's 015.03	St. John's 015.04	St. John's 016	St. John's 100.01	St. John's 100.02	Caractéristiques	N°
CARACTÉRISTIQUES DE LA POPULATION							
(fin)							
2,635	1,960	2,045	3,645	2,680	2,765	Population active totale de 15 ans et plus.....	1.
5	60	15	110	65	95	Sans objet (21).....	2.
selon les divisions d'industries (22)							
2,630	1,900	2,025	3,530	2,620	2,670	Toutes les industries (23).....	3.
60	15	45	25	65	170	Industries primaires (divisions A, B, C et D).....	4.
90	90	65	125	240	475	Industries manufacturières (division E).....	5.
50	105	120	150	90	220	Industries de la construction (division F).....	6.
280	155	190	265	265	285	Industries du transport, de l'entreposage, des communications et autres services publics (divisions G et H).....	7.
455	345	250	700	530	425	Industries du commerce (divisions I et J).....	8.
140	145	125	200	120	115	Industries des finances, des assurances et des agences immobilières (div. K et L).....	9.
360	225	435	615	320	280	Industries des services gouvernementaux (division N).....	10.
1,190	825	795	1,440	985	700	Autres industries de services (divisions M, O, P, Q et R).....	11.
selon le sexe et les grands groupes de professions (22)							
1,385	1,080	1,125	1,965	1,440	1,530	Hommes - Toutes les professions (23).....	12.
320	265	320	400	135	155	Directeurs, gérants, administrateurs et personnel assimilé.....	13.
125	55	70	110	70	20	Enseignants et personnel assimilé.....	14.
45	85	20	50	55	35	Médecine et santé.....	15.
205	160	160	230	55	70	Professions technologiques, sociales, religieuses, artistiques et personnel assimilé (24).....	16.
120	70	75	160	115	100	Employés de bureau et trav. assimilés.....	17.
85	120	115	210	185	100	Travailleurs spécialisés dans la vente.....	18.
205	80	55	210	165	130	Travailleurs spécialisés dans les services.....	19.
20	5	40	30	35	165	Travailleurs du secteur primaire (25).....	20.
30	5	15	40	65	110	Travailleurs des industries de transformation.....	21.
40	65	50	130	170	170	Usineurs, travailleurs spécialisés dans la fabrication, le montage et la réparation de produits (26).....	22.
65	105	90	150	140	235	Travailleurs du bâtiment.....	23.
75	40	55	75	145	100	Personnel d'exploitation des transports.....	24.
45	30	60	150	85	140	Autres (27).....	25.
1,245	825	900	1,565	1,180	1,140	Femmes - Toutes les professions (23).....	26.
125	90	90	145	65	60	Directeurs, gérants, administrateurs et personnel assimilé.....	27.
90	85	195	180	60	90	Enseignants et personnel assimilé.....	28.
265	135	160	235	165	130	Médecine et santé.....	29.
50	60	70	90	35	20	Professions technologiques, sociales, religieuses, artistiques et personnel assimilé (24).....	30.
385	290	240	560	445	385	Employés de bureau et trav. assimilés.....	31.
155	80	70	100	100	70	Travailleurs spécialisés dans la vente.....	32.
130	75	65	185	250	170	Travailleurs spécialisés dans les services.....	33.
5	-	-	-	-	15	Travailleurs du secteur primaire (25).....	34.
5	10	5	10	25	160	Travailleurs des industries de transformation.....	35.
10	5	-	30	10	15	Usineurs, travailleurs spécialisés dans la fabrication, le montage et la réparation de produits (26).....	36.
-	-	-	-	10	-	Travailleurs du bâtiment.....	37.
15	-	-	5	-	-	Personnel d'exploitation des transports.....	38.
10	5	-	20	10	15	Autres (27).....	39.
selon le sexe et la catégorie de travailleurs							
1,385	1,080	1,125	1,965	1,440	1,530	Hommes - Toutes les catégories de travailleurs (23) (28).....	40.
1,345	990	1,060	1,890	1,370	1,395	Travailleurs rémunérés (29).....	41.
40	85	65	75	65	135	Travailleurs autonomes (30).....	42.
1,245	825	900	1,565	1,180	1,140	Femmes - Toutes les catégories de travailleuses (23) (28).....	43.
1,225	800	875	1,530	1,170	1,130	Travailleuses rémunérées (29).....	44.
15	25	25	35	-	10	Travailleuses autonomes (30).....	45.

Voir nota, renvoi (s) et abréviation (s) sur l'encart à la fin de la publication.

Table 1. (continued)
Selected Characteristics for Census Tracts, 1986 Census - 20% Sample Data

No.	Characteristics	St. John's 010	St. John's 011	St. John's 012	St. John's 013	St. John's 014	St. John's 015.01
DWELLING CHARACTERISTICS							
1.	Total number of occupied private dwellings.....	655	1,160	1,160	745	1,375	2,010
2.	Average number of rooms per dwelling.....	7.0	6.0	6.6	7.5	7.1	6.5
3.	Average value of dwelling (31).....	\$ 65,195	\$ 55,223	\$ 82,481	\$ 119,633	\$ 96,374	\$ 90,459
by period of construction							
4.	Before 1946.....	515	695	65	135	135	230
5.	1946 - 1950.....	105	265	845	510	675	125
6.	1951 - 1970.....	15	130	140	70	420	405
7.	1971 - 1980.....	25	45	105	15	115	1,050
8.	1981 - 1986 (11).....	5	25	5	20	25	195
9.	Dwellings with central heating (32) Total.....	650	1,090	1,150	745	1,375	1,985
Dwellings by principal heating fuel							
10.	Gas (33).....	-	-	-	-	-	-
11.	Electricity (34).....	225	455	235	135	385	1,465
12.	Oil (35).....	420	695	915	600	985	540
13.	Other fuels (36).....	10	5	15	15	5	5
HOUSEHOLD CHARACTERISTICS							
14.	Total number of private households.....	655	1,160	1,160	750	1,375	2,010
15.	Average number of persons per room.....	0.4	0.5	0.5	0.3	0.4	0.5
Tenant one-family households without additional persons (37)							
16.	Average gross rent (monthly).....	\$ 80	\$ 140	\$ 335	\$ 65	\$ 200	\$ 585
17.	Gross rent >= 30% of household income (38).....	507	434	354	620	477	466
18.	Owner one-family households without additional persons (37).....	280	530	445	410	750	770
19.	Average major payments for owners (monthly).....	\$ 435	\$ 479	\$ 465	\$ 688	\$ 510	\$ 741
20.	Owner's major payments >= 30% of household income (38).....	-	100	40	45	65	125
1985 INCOME CHARACTERISTICS							
Total income (39)							
by sex and income group							
22.	Males 15 years and over with income.....	805	1,335	1,315	700	1,540	2,025
23.	Under \$1,000 (40).....	25	50	55	25	50	95
24.	\$ 1,000 - \$ 2,999.....	50	150	125	25	95	110
25.	3,000 - 4,999.....	40	40	125	40	55	65
26.	5,000 - 6,999.....	65	50	80	30	100	120
27.	7,000 - 9,999.....	60	185	120	15	120	170
28.	10,000 - 14,999.....	115	250	140	85	185	185
29.	15,000 - 19,999.....	110	200	155	45	165	210
30.	20,000 - 24,999.....	90	125	120	80	140	235
31.	25,000 - 29,999.....	50	180	90	25	120	230
32.	30,000 - 34,999.....	55	45	70	55	95	170
33.	35,000 and over.....	140	50	235	275	425	430
34.	Average income.....	\$ 22,015	\$ 15,457	\$ 18,827	\$ 38,874	\$ 28,396	\$ 24,479
35.	Median income.....	\$ 16,510	\$ 13,967	\$ 15,202	\$ 25,218	\$ 20,196	\$ 21,023
36.	Standard error of average income.....	\$ 1,681	\$ 618	\$ 874	\$ 4,558	\$ 1,688	\$ 970
37.	Females 15 years and over with income.....	910	1,315	1,210	765	1,585	2,165
38.	Under \$1,000 (40).....	20	25	85	35	75	150
39.	\$ 1,000 - \$ 2,999.....	100	90	180	70	120	240
40.	3,000 - 4,999.....	90	200	175	60	160	150
41.	5,000 - 6,999.....	65	150	85	40	110	175
42.	7,000 - 9,999.....	165	280	220	60	265	315
43.	10,000 - 14,999.....	195	270	145	110	290	260
44.	15,000 - 19,999.....	65	225	100	115	185	365
45.	20,000 - 24,999.....	65	35	105	60	115	175
46.	25,000 - 29,999.....	45	20	65	60	90	195
47.	30,000 - 34,999.....	25	10	20	65	85	45
48.	35,000 and over.....	75	15	25	85	90	75
49.	Average income.....	\$ 13,823	\$ 10,394	\$ 10,859	\$ 18,623	\$ 14,553	\$ 13,062
50.	Median income.....	\$ 10,255	\$ 8,732	\$ 8,224	\$ 15,099	\$ 11,340	\$ 10,976
51.	Standard error of average income.....	\$ 820	\$ 420	\$ 643	\$ 1,333	\$ 788	\$ 437

See note(s), footnote(s) and abbreviation(s) on foldout at end of publication.

Tableau 1. (suite)

Certaines caractéristiques des secteurs de recensement, recensement de 1986 - données-échantillon (20%)

St. John's 015.02	St. John's 015.03	St. John's 015.04	St. John's 016	St. John's 100.01	St. John's 100.02	Caractéristiques	N°
						CARACTÉRISTIQUES DU LOGEMENT	
1,475	1,155	1,025	2,035	1,440	1,520	Nombre total de logements privés occupés.....	1.
6.8	7.0	8.1	6.9	6.5	6.6	Nombre moyen de pièces par logement.....	2.
\$ 92,380	\$ 114,110	\$ 104,328	\$ 88,145	\$ 67,789	\$ 60,674	Valeur moyenne du logement (31).....	3.
						selon la période de construction	
10	-	10	55	80	230	Avant 1946.....	4.
100	95	5	385	160	240	1946 - 1960.....	5.
905	205	135	925	155	185	1961 - 1970.....	6.
330	460	665	565	910	680	1971 - 1980.....	7.
130	395	215	100	135	190	1981 - 1986 (11).....	8.
						Logements avec chauffage central (32)	
1,455	1,135	1,010	1,960	1,400	1,345	Total.....	9.
						Logements selon le principal combustible utilisé pour le chauffage	
-	-	-	-	5	5	Gaz (33).....	10.
825	830	705	930	1,110	920	Électricité (34).....	11.
635	305	295	1,015	260	345	Huile (mazout) (35).....	12.
20	20	30	90	60	250	Autres combustibles (36).....	13.
						CARACTÉRISTIQUES DU MÉNAGE	
1,480	1,155	1,025	2,035	1,440	1,520	Nombre total de ménages privés.....	14.
0.5	0.5	0.5	0.5	0.5	0.6	Nombre moyen de personnes par pièce.....	15.
						Ménages unifamiliaux locataires sans autres personnes (37).....	
295	200	65	455	325	125	Loyer brut moyen (mensuel).....	16.
\$ 584	\$ 565	\$ 596	\$ 499	\$ 469	\$ 423	Loyer brut >= 30% du revenu du ménage (38).....	17.
115	55	10	125	120	20		18.
						Ménages unifamiliaux propriétaires sans autres personnes (37).....	
765	530	780	990	760	1,085	Principales dépenses moyennes de propriété (mensuelles).....	19.
\$ 602	\$ 716	\$ 738	\$ 549	\$ 603	\$ 480	Principales dépenses de propriété >= 30% du revenu du ménage (38).....	20.
40	50	85	110	120	175		21.
						CARACTÉRISTIQUES DU REVENU - 1985	
						Revenu total (39)	
						selon le sexe et la tranche de revenu	
						Hommes de 15 ans et plus ayant un revenu.....	
1,620	1,230	1,190	2,330	1,615	1,850	Moins de \$1,000 (40).....	22.
75	35	20	90	35	40	\$ 1,000 - \$ 2,999.....	23.
90	90	20	140	90	75	3,000 - 4,999.....	24.
80	25	70	150	50	90	5,000 - 6,999.....	25.
75	50	20	155	95	105	7,000 - 9,999.....	26.
125	60	45	140	115	215	10,000 - 14,999.....	27.
115	105	55	295	235	345	15,000 - 19,999.....	28.
180	105	85	255	260	250	20,000 - 24,999.....	29.
90	85	100	220	195	170	25,000 - 29,999.....	30.
145	95	135	165	190	235	30,000 - 34,999.....	31.
155	100	165	235	150	140	35,000 et plus.....	32.
480	480	485	485	200	195	Revenu moyen.....	33.
\$ 26,230	\$ 32,804	\$ 32,133	\$ 23,212	\$ 20,607	\$ 18,600	Revenu médian.....	34.
\$ 24,036	\$ 28,608	\$ 31,521	\$ 19,122	\$ 18,547	\$ 15,810	Erreur type du revenu moyen.....	35.
\$ 1,142	\$ 1,549	\$ 1,167	\$ 904	\$ 761	\$ 578		36.
						Femmes de 15 ans et plus ayant un revenu.....	
1,660	1,245	1,040	2,235	1,465	1,510	Moins de \$1,000 (40).....	37.
90	70	55	175	50	90	\$ 1,000 - \$ 2,999.....	38.
185	165	50	220	165	150	3,000 - 4,999.....	39.
175	105	75	260	105	175	5,000 - 6,999.....	40.
90	90	95	185	135	215	7,000 - 9,999.....	41.
240	230	115	305	195	230	10,000 - 14,999.....	42.
170	175	140	305	245	240	15,000 - 19,999.....	43.
240	160	155	290	330	210	20,000 - 24,999.....	44.
190	50	85	225	145	75	25,000 - 29,999.....	45.
95	45	90	125	45	55	30,000 - 34,999.....	46.
85	95	90	45	40	65	35,000 et plus.....	47.
105	65	95	105	15	15	Revenu moyen.....	48.
\$ 14,460	\$ 13,677	\$ 17,693	\$ 12,758	\$ 12,344	\$ 10,789	Revenu médian.....	49.
\$ 12,075	\$ 9,413	\$ 14,624	\$ 9,718	\$ 12,310	\$ 7,952	Erreur type du revenu moyen.....	50.
\$ 616	\$ 805	\$ 1,244	\$ 464	\$ 435	\$ 437		51.

Voir nota, renvoi(s) et abréviation(s) sur l'encart à la fin de la publication.

Table 1. (continued)
Selected Characteristics for Census Tracts, 1986 Census - 20% Sample Data

No.	Characteristics	St. John's 010	St. John's 011	St. John's 012	St. John's 013	St. John's 014	St. John's 015.01
1985 INCOME CHARACTERISTICS (concluded)							
by composition of total income (41)							
1.	Total.....	100.0%	100.0%	100.0%	100.0%	100.0%	100.0%
2.	Employment income.....	72.0%	69.2%	70.3%	68.0%	70.8%	84.6%
3.	Government transfer payments.....	12.1%	21.5%	16.3%	7.2%	10.0%	9.3%
4.	Other income.....	15.9%	9.3%	13.4%	24.8%	19.2%	6.0%
Employment income (42)							
by sex and work activity in 1985							
Males							
5.	Worked full year, full time (43).....	335	470	505	315	645	1,105
6.	Average employment income.....	\$ 26,826	\$ 21,912	\$ 30,401	\$ 46,755	\$ 37,967	\$ 34,111
7.	Standard error of average employment income.....	\$ 1,690	\$ 809	\$ 1,251	\$ 3,985	\$ 2,949	\$ 1,312
8.	Worked part year or part time (44).....	295	465	400	185	555	655
9.	Average employment income.....	\$ 15,410	\$ 9,316	\$ 5,980	\$ 21,364	\$ 13,734	\$ 9,090
10.	Standard error of average employment income.....	\$ 2,165	\$ 1,121	\$ 660	\$ 5,218	\$ 1,543	\$ 793
Females							
11.	Worked full year, full time (43).....	245	370	285	220	470	785
12.	Average employment income.....	\$ 19,819	\$ 15,507	\$ 20,380	\$ 29,071	\$ 21,256	\$ 19,506
13.	Standard error of average employment income.....	\$ 1,418	\$ 717	\$ 1,748	\$ 2,206	\$ 837	\$ 552
14.	Worked part year or part time (44).....	345	410	420	240	545	875
15.	Average employment income.....	\$ 9,713	\$ 7,377	\$ 6,491	\$ 11,548	\$ 8,590	\$ 7,511
16.	Standard error of average employment income.....	\$ 1,384	\$ 512	\$ 708	\$ 2,013	\$ 671	\$ 502
17.	Family income - All census families.....	475	920	930	500	1,095	1,590
18.	Under \$5,000.....	10	30	70	10	30	30
19.	\$ 5,000 - \$ 9,999.....	15	30	60	-	45	105
20.	10,000 - 14,999.....	45	95	80	5	65	115
21.	15,000 - 19,999.....	5	135	85	20	50	90
22.	20,000 - 24,999.....	55	105	110	55	60	145
23.	25,000 - 29,999.....	15	145	45	25	80	135
24.	30,000 - 34,999.....	55	85	90	35	70	180
25.	35,000 - 39,999.....	55	85	75	40	75	145
26.	40,000 - 49,999.....	60	105	120	60	205	220
27.	50,000 and over.....	150	105	190	255	415	435
28.	Average income.....	\$ 43,537	\$ 30,334	\$ 34,159	\$ 65,887	\$ 52,082	\$ 39,879
29.	Median income.....	\$ 37,687	\$ 27,128	\$ 31,124	\$ 51,666	\$ 42,999	\$ 35,029
30.	Standard error of average income.....	\$ 2,951	\$ 1,255	\$ 1,577	\$ 6,305	\$ 2,612	\$ 1,306
Incidence of low income (38)							
31.	All economic families.....	500	950	930	530	1,110	1,590
32.	Low income economic families.....	65	140	220	25	125	250
33.	Incidence of low income (45).....	13.2%	14.8%	23.6%	4.6%	11.0%	15.7%
34.	All unattached individuals.....	275	325	395	295	375	580
35.	Low income unattached individuals.....	110	180	280	70	135	165
36.	Incidence of low income (45).....	39.7%	56.7%	70.1%	24.9%	36.9%	28.5%
37.	Total population in private households.....	2,020	3,685	3,660	1,915	4,105	6,450
38.	Persons in low income family units.....	310	700	1,175	175	555	1,195
39.	Incidence of low income (45).....	15.3%	19.0%	32.1%	8.9%	13.5%	18.5%
40.	Household income - All private households.....	655	1,160	1,160	745	1,375	2,010
41.	Under \$5,000.....	15	40	90	10	35	30
42.	\$ 5,000 - \$ 9,999.....	50	120	135	25	130	130
43.	10,000 - 14,999.....	45	135	95	60	75	150
44.	15,000 - 19,999.....	25	145	100	50	80	150
45.	20,000 - 24,999.....	75	115	115	70	85	165
46.	25,000 - 29,999.....	40	125	55	50	105	195
47.	30,000 - 34,999.....	55	115	105	45	70	215
48.	35,000 - 39,999.....	45	95	90	50	105	155
49.	40,000 - 49,999.....	105	145	150	80	215	290
50.	50,000 and over.....	210	115	225	290	470	525
51.	Average income.....	\$ 44,079	\$ 28,870	\$ 32,428	\$ 54,121	\$ 47,275	\$ 39,132
52.	Median income.....	\$ 38,332	\$ 26,255	\$ 29,195	\$ 41,416	\$ 39,785	\$ 34,499
53.	Standard error of average income.....	\$ 2,825	\$ 1,162	\$ 1,406	\$ 4,623	\$ 2,246	\$ 1,161

See note(s), footnote(s) and abbreviation(s) on foldout at end of publication.

Tableau 1. (suite)

Certaines caractéristiques des secteurs de recensement, recensement de 1986 - données-échantillon (20%)

St. John's 015.02	St. John's 015.03	St. John's 015.04	St. John's 016	St. John's 100.01	St. John's 100.02	Caractéristiques	N°	
						CARACTÉRISTIQUES DU REVENU - 1985		
						(fin)		
						selon la composition du revenu total (41)		
100.0%	100.0%	100.0%	100.0%	100.0%	100.0%	Total.....	1.	
86.5%	84.1%	91.2%	83.7%	86.2%	80.8%	Revenu d'emploi.....	2.	
6.2%	7.5%	4.4%	9.0%	10.9%	17.3%	Transferts gouvernementaux.....	3.	
7.3%	8.4%	4.5%	7.2%	2.9%	1.9%	Autres revenus.....	4.	
						Revenu d'emploi (42)		
						selon le sexe et le travail en 1985		
						Hommes		
860	730	845	1,145	820	800	Travaillé toute l'année à plein temps (43).....	5.	
\$ 34,990	\$ 40,658	\$ 37,123	\$ 32,302	\$ 26,418	\$ 25,344	Revenu moyen d'emploi.....	6.	
\$ 1,186	\$ 1,729	\$ 1,226	\$ 1,333	\$ 958	\$ 781	Erreur type du revenu moyen d'emploi.....	7.	
585	380	290	820	620	785	Travaillé une partie de l'année ou à temps partiel (44).....	8.	
\$ 13,645	\$ 16,130	\$ 14,584	\$ 10,316	\$ 10,653	\$ 10,010	Revenu moyen d'emploi.....	9.	
\$ 2,069	\$ 2,743	\$ 1,655	\$ 975	\$ 652	\$ 734	Erreur type du revenu moyen d'emploi.....	10.	
						Femmes		
645	340	415	775	630	415	Travaillé toute l'année à plein temps (43).....	11.	
\$ 20,918	\$ 22,654	\$ 26,521	\$ 20,575	\$ 17,481	\$ 18,922	Revenu moyen d'emploi.....	12.	
\$ 740	\$ 1,191	\$ 1,851	\$ 657	\$ 574	\$ 734	Erreur type du revenu moyen d'emploi.....	13.	
685	510	480	900	550	725	Travaillé une partie de l'année ou à temps partiel (44).....	14.	
\$ 8,218	\$ 7,101	\$ 9,772	\$ 7,837	\$ 7,573	\$ 6,424	Revenu moyen d'emploi.....	15.	
\$ 821	\$ 676	\$ 770	\$ 496	\$ 516	\$ 508	Erreur type du revenu moyen d'emploi.....	16.	
						Revenu de la famille -		
						Toutes les familles de recensement.....		17.
1,185	900	970	1,735	1,295	1,455	Moins de \$5,000.....	18.	
25	15	5	70	40	35	\$ 5,000 - \$ 9,999.....	19.	
70	30	10	60	45	80	10,000 - 14,999.....	20.	
35	30	10	110	90	110	15,000 - 19,999.....	21.	
55	55	25	140	80	155	20,000 - 24,999.....	22.	
50	60	70	165	105	120	25,000 - 29,999.....	23.	
60	40	20	140	115	185	30,000 - 34,999.....	24.	
75	40	65	155	155	180	35,000 - 39,999.....	25.	
110	45	80	170	175	145	40,000 - 49,999.....	26.	
215	135	170	250	260	250	50,000 et plus.....	27.	
495	450	510	475	225	200	Revenu moyen.....	28.	
\$ 48,429	\$ 53,427	\$ 54,250	\$ 40,143	\$ 35,842	\$ 32,172	Revenu médian.....	29.	
\$ 45,428	\$ 50,225	\$ 50,594	\$ 35,417	\$ 35,289	\$ 31,153	Erreur type du revenu moyen.....	30.	
\$ 1,677	\$ 2,287	\$ 1,931	\$ 1,321	\$ 1,048	\$ 878	Fréquence des unités à faible revenu (38)		
1,215	890	955	1,760	1,310	1,400	Toutes les familles économiques.....	31.	
115	75	35	290	185	175	Familles économiques à faible revenu.....	32.	
9.4%	8.3%	3.6%	16.6%	13.9%	12.6%	Fréquence des unités à faible revenu (45).....	33.	
445	340	95	550	170	155	Toutes les personnes seules.....	34.	
185	155	10	220	70	65	Personnes seules à faible revenu.....	35.	
42.2%	45.2%	15.3%	40.0%	41.6%	42.3%	Fréquence des unités à faible revenu (45).....	36.	
4,725	3,620	3,810	6,830	5,015	5,845	Population totale dans les ménages privés.....	37.	
510	370	140	1,215	685	790	Personnes dans les unités familiales à faible revenu.....	38.	
10.9%	10.3%	3.6%	17.8%	13.6%	13.6%	Fréquence des unités à faible revenu (45).....	39.	
1,475	1,160	1,025	2,040	1,440	1,520	Revenu des ménages - Tous les ménages privés....		
60	25	10	90	45	35	Moins de \$5,000.....	41.	
110	115	15	95	80	80	\$ 5,000 - \$ 9,999.....	42.	
55	55	5	140	85	150	10,000 - 14,999.....	43.	
80	55	30	145	105	100	15,000 - 19,999.....	44.	
75	50	70	195	115	100	20,000 - 24,999.....	45.	
90	55	30	145	120	195	25,000 - 29,999.....	46.	
105	110	65	205	165	200	30,000 - 34,999.....	47.	
130	50	85	180	165	180	35,000 - 39,999.....	48.	
245	140	155	250	290	260	40,000 - 49,999.....	49.	
525	490	560	585	260	230	50,000 et plus.....	50.	
\$ 43,803	\$ 48,356	\$ 54,728	\$ 39,734	\$ 35,419	\$ 33,567	Revenu moyen.....	51.	
\$ 42,261	\$ 44,324	\$ 51,236	\$ 35,024	\$ 34,826	\$ 32,666	Revenu médian.....	52.	
\$ 1,490	\$ 2,029	\$ 1,836	\$ 1,222	\$ 1,014	\$ 897	Erreur type du revenu moyen.....	53.	

Voir nota, renvoi (s) et abréviation (s) sur l'encart à la fin de la publication.

Table 1. (continued)
Selected Characteristics for Census Tracts, 1986 Census - 20% Sample Data

No.	Characteristics	St. John's 170	St. John's 171	St. John's 172.01	St. John's 172.02	St. John's 172.03	St. John's 172.04
POPULATION CHARACTERISTICS							
1.	Total population (including institutional residents) - 100% data.....	7,355	4,325	5,580	4,800	3,370	2,130
2.	Total population (non-institutional) (1).....	7,365	4,300	5,530	4,815	3,425	2,030
by home language							
3.	Single responses.....	7,360	4,280	5,520	4,810	3,400	2,030
4.	English.....	7,330	4,255	5,480	4,800	3,395	2,030
5.	French.....	5	15	15	-	-	-
6.	Non-official languages.....	25	10	20	10	-	-
7.	Chinese.....	25	10	-	-	-	-
8.	German.....	-	-	-	-	-	-
9.	Polish.....	-	-	-	10	-	-
10.	Portuguese.....	-	-	-	-	-	-
11.	Persian (Farsi).....	-	-	20	-	-	-
12.	Other languages.....	-	-	-	-	-	-
13.	Multiple responses.....	10	20	10	5	25	-
by official language							
14.	English only.....	7,160	4,185	5,315	4,675	3,370	2,010
15.	French only.....	-	-	-	-	-	-
16.	Both English and French.....	190	110	205	120	50	20
17.	Neither English nor French.....	20	5	5	15	-	-
by ethnic origin							
18.	Single origins.....	5,590	3,600	4,260	3,810	2,840	1,500
19.	British (2).....	5,410	3,495	4,105	3,700	2,775	1,430
20.	French (3).....	65	50	120	75	25	35
21.	German.....	25	15	10	-	5	5
22.	Chinese.....	45	40	-	-	5	-
23.	South Asian (46).....	5	-	-	-	-	-
24.	Dutch (Netherlands).....	-	5	5	10	-	5
25.	Scandinavian (47).....	5	-	-	-	-	-
26.	Other single origins.....	35	-	20	25	25	25
27.	Multiple origins (4).....	1,780	700	1,270	1,000	585	535
by citizenship							
28.	Canadian citizenship (5).....	7,290	4,275	5,450	4,785	3,390	1,995
29.	Citizenship other than Canadian (6).....	75	25	80	25	30	30
by place of birth							
30.	Non-immigrant population (7).....	7,130	4,225	5,410	4,730	3,370	1,975
31.	Born in province of residence.....	6,735	4,050	5,060	4,350	3,270	1,895
32.	Immigrant population.....	245	75	115	80	50	55
33.	United States of America.....	30	25	45	30	35	30
34.	Other Americas (8).....	-	-	-	-	-	-
35.	United Kingdom.....	120	25	45	35	5	20
36.	Other Europe (9).....	40	10	5	15	5	-
37.	Africa.....	-	-	-	5	-	-
38.	Asia.....	35	15	20	-	5	-
39.	Other (10).....	20	-	-	-	-	5
40.	Total immigrant population.....	240	75	120	80	55	55
by period of immigration							
41.	Before 1946.....	25	-	5	10	-	5
42.	1946 - 1966.....	50	50	15	25	15	10
43.	1967 - 1977.....	145	25	50	25	10	15
44.	1978 - 1982.....	15	-	30	10	-	20
45.	1983 - 1986 (11).....	5	-	20	20	30	-
by age at immigration							
46.	0 - 4 years.....	70	15	30	35	5	25
47.	5 - 19 years.....	65	20	35	15	25	20
48.	20 years and over.....	100	40	55	40	20	10
49.	Total population 5 years and over.....	6,820	3,975	4,955	4,270	3,190	1,865
by mobility status							
50.	Non-movers.....	3,850	2,610	2,030	1,480	2,145	715
51.	Movers.....	2,970	1,360	2,930	2,790	1,045	1,150
52.	Non-migrants (12).....	1,780	690	1,660	1,540	560	620
53.	Migrants (13).....	1,190	670	1,270	1,250	485	535
54.	From same CMA/CA.....	360	290	465	440	285	295
55.	From same province (14).....	555	285	645	525	135	160
56.	From different province.....	255	95	140	255	45	65
57.	From outside Canada.....	20	-	20	25	25	10

See note(s), footnote(s) and abbreviation(s) on foldout at end of publication.

Tableau 1. (suite)

Certaines caractéristiques des secteurs de recensement, recensement de 1986 - données-échantillon (20%)

St. John's 200.01	St. John's 200.02	St. John's 200.03	St. John's 201	St. John's 202	St. John's 300	Caractéristiques	N°
CARACTÉRISTIQUES DE LA POPULATION							
2,130	4,690	3,270	2,585	6,835	4,200	Population totale (y compris les pensionnaires d'institution) - données intégrales.....	1.
2,240	4,795	3,190	2,500	6,900	4,180	Population totale (sauf les pensionnaires d'institution) (1).....	2.
selon la langue parlée à la maison							
2,240	4,800	3,175	2,495	6,890	4,170	Réponses uniques.....	3.
2,240	4,795	3,175	2,500	6,860	4,175	Anglais.....	4.
-	-	-	-	10	-	Français.....	5.
-	-	-	-	20	-	Langues non officielles.....	6.
-	-	-	-	-	-	Chinois.....	7.
-	-	-	-	20	-	Allemand.....	8.
-	-	-	-	-	-	Polonais.....	9.
-	-	-	-	-	-	Portugais.....	10.
-	-	-	-	-	-	Persan (farsi).....	11.
-	-	-	-	-	-	Autres langues.....	12.
-	-	15	5	10	10	Réponses multiples.....	13.
selon la langue officielle							
2,155	4,645	3,145	2,425	6,710	4,110	Anglais seulement.....	14.
-	-	-	-	-	-	Français seulement.....	15.
90	145	40	80	190	65	Anglais et français.....	16.
-	5	-	-	5	-	Ni l'anglais ni le français.....	17.
selon l'origine ethnique							
1,660	3,730	2,675	1,980	5,595	3,300	Origines uniques.....	18.
1,595	3,610	2,600	1,925	5,370	3,265	Britannique (2).....	19.
45	50	30	25	105	25	Français (3).....	20.
5	10	20	10	50	-	Allemand.....	21.
-	-	-	-	-	-	Chinois.....	22.
-	25	-	-	-	-	Origines sud-asiatiques (46).....	23.
5	10	-	10	10	-	Hollandais (Néerlandais).....	24.
-	-	-	-	5	-	Scandinave (47).....	25.
5	30	30	5	55	10	Autres origines uniques.....	26.
585	1,065	515	525	1,305	880	Origines multiples (4).....	27.
selon la citoyenneté							
2,225	4,745	3,165	2,500	6,800	4,135	Citoyenneté canadienne (5).....	28.
20	50	25	5	100	45	Citoyenneté autre que canadienne (6).....	29.
selon le lieu de naissance							
2,160	4,680	3,125	2,445	6,690	4,095	Population non immigrante (7).....	30.
2,055	4,485	2,985	2,285	6,315	3,910	Née dans la province de résidence.....	31.
85	115	65	60	215	85	Population immigrante.....	32.
10	45	50	40	40	50	États-Unis d'Amérique.....	33.
-	-	-	-	-	-	Autres Amériques (8).....	34.
65	35	10	50	115	40	Royaume-Uni.....	35.
-	25	-	10	45	-	Autres Europees (9).....	36.
5	10	-	-	-	-	Afrique.....	37.
-	-	-	-	10	-	Asie.....	38.
-	-	10	-	5	-	Autres (10).....	39.
80	110	65	55	215	85	Population immigrante totale.....	40.
selon la période d'immigration							
5	-	30	5	15	25	Avant 1946.....	41.
30	35	5	45	60	30	1946 - 1966.....	42.
35	60	10	10	85	30	1967 - 1977.....	43.
5	-	20	-	20	5	1978 - 1982.....	44.
5	15	-	-	30	5	1983 - 1986 (11).....	45.
selon l'âge à l'immigration							
25	20	25	15	60	25	0 - 4 ans.....	46.
10	15	20	20	35	25	5 - 19 ans.....	47.
45	75	25	25	120	40	20 ans et plus.....	48.
2,015	4,370	2,945	2,350	6,090	3,805	Population totale de 5 ans et plus.....	49.
selon la mobilité							
1,445	3,270	2,145	1,690	3,445	2,210	Personnes n'ayant pas déménagé.....	50.
570	1,095	795	655	2,645	1,600	Personnes ayant déménagé.....	51.
380	585	430	310	1,170	605	Non-migrants (12).....	52.
195	515	365	350	1,475	995	Migrants (13).....	53.
20	220	130	230	890	465	D'une même RNR/AR.....	54.
60	155	135	65	240	175	D'une même province (14).....	55.
100	115	85	50	325	340	D'une province différente.....	56.
10	25	15	-	25	5	De l'extérieur du Canada.....	57.

Voir nota, renvoi(s) et abréviation(s) sur l'encart à la fin de la publication.

Table 1. (continued)
Selected Characteristics for Census Tracts, 1986 Census - 20% Sample Data

No.	Characteristics	St. John's 170	St. John's 171	St. John's 172.01	St. John's 172.02	St. John's 172.03	St. John's 172.04
POPULATION CHARACTERISTICS (continued)							
1.	Total population 15 years and over.....	5,520	3,305	3,565	3,255	2,605	1,510
by highest level of schooling							
2.	Less than Grade 9 (15).....	500	430	260	190	250	215
3.	Grades 9-13 - Without secondary certificate...	1,590	985	955	965	795	480
4.	- With secondary certificate.....	455	350	300	310	240	190
5.	Trades certificate or diploma.....	70	70	85	110	45	35
Other non-university education only (16)							
6.	- Without certificate.....	240	180	185	150	165	100
7.	- With certificate (17).....	1,105	700	970	730	595	290
8.	University (18) - Without degree.....	810	455	460	515	330	160
9.	- With degree.....	760	140	355	295	185	45
by sex and major field of study							
10.	Males with postsecondary (19) qualifications...	1,045	565	845	650	480	240
Educational, recreational and counselling services.....							
11.	70	30	65	45	30	30
12.	Fine and applied arts.....	10	-	20	-	10	10
13.	Humanities and related fields.....	35	10	25	35	10	10
14.	Social sciences and related fields.....	80	55	55	40	25	10
15.	Commerce, management and business admin.	285	80	160	110	75	40
Agricultural and biological sciences/technologies.....							
16.	55	15	25	10	40	5
17.	Engineering and applied sciences.....	60	5	40	10	5	10
Engineering and applied science technologies and trades.....							
18.	350	315	380	335	240	125
19.	Health professions, sciences and tech.	60	25	40	35	40	5
20.	Mathematics and physical sciences.....	45	25	35	25	5	-
21.	All other (20).....	-	-	-	-	-	-
22.	Females with postsecondary (19) qualifications...	1,290	545	840	740	500	230
Educational, recreational and counselling services.....							
23.	235	55	95	70	45	15
24.	Fine and applied arts.....	60	45	65	25	20	10
25.	Humanities and related fields.....	35	10	30	30	10	-
26.	Social sciences and related fields.....	60	10	15	25	25	10
27.	Commerce, management and business admin.	525	280	400	380	240	115
Agricultural and biological sciences/technologies.....							
28.	10	25	10	20	15	25
29.	Engineering and applied sciences.....	10	-	-	-	-	-
Engineering and applied science technologies and trades.....							
30.	45	35	20	15	15	10
31.	Health professions, sciences and tech.	290	85	185	180	120	45
32.	Mathematics and physical sciences.....	20	10	15	-	5	-
33.	All other (20).....	-	-	-	-	-	-
by labour force activity							
34.	Males - 15 years and over.....	2,620	1,610	1,720	1,585	1,300	735
35.	In the labour force.....	2,025	1,300	1,460	1,370	1,035	465
36.	Employed.....	1,810	1,170	1,325	1,235	960	390
37.	Unemployed.....	215	135	135	135	70	70
38.	Participation rate.....	77.3	80.7	84.9	86.4	79.6	63.3
39.	Married (excludes separated).....	86.3	85.1	94.3	94.5	89.2	61.1
40.	Unemployment rate.....	10.6	10.4	9.2	9.9	6.8	15.1
41.	Females - 15 years and over.....	2,905	1,700	1,845	1,670	1,305	775
42.	In the labour force.....	1,710	990	1,175	1,080	765	380
43.	Employed.....	1,540	825	1,030	945	665	280
44.	Unemployed.....	170	165	140	135	105	95
45.	Participation rate.....	58.9	58.2	63.7	64.7	58.6	49.0
46.	Married (excludes separated).....	62.0	65.5	71.2	68.8	58.9	53.2
47.	Unemployment rate.....	9.9	16.7	11.9	12.5	13.7	25.0
48.	Both sexes - Participation rate.....	67.6	69.4	73.9	75.3	69.1	55.3
49.	15-24 years.....	52.3	67.0	48.9	65.2	63.0	55.9
50.	25 years and over.....	72.4	70.4	80.2	78.4	71.9	55.1
51.	Married (excludes separated).....	74.2	75.2	82.7	81.8	74.3	57.1
52.	Unemployment rate.....	10.3	13.1	10.4	11.0	9.7	19.2
53.	15-24 years.....	19.6	26.2	29.0	20.8	17.5	42.4
54.	25 years and over.....	8.0	8.1	7.6	8.5	7.2	13.4

See note(s), footnote(s) and abbreviation(s) on foldout at end of publication.

Tableau 1. (suite)

Certains caractéristiques des secteurs de recensement, recensement de 1986 - données-échantillon (20%)

St. John's 200.01	St. John's 200.02	St. John's 200.03	St. John's 201	St. John's 202	St. John's 300	Caractéristiques	N°
CARACTÉRISTIQUES DE LA POPULATION (suite)							
1,525	3,400	2,445	1,965	4,860	3,015	Population totale de 15 ans et plus.....	1.
160	560	550	455	855	330	selon le plus haut niveau de scolarité atteint	
440	1,115	875	515	1,470	995	N'ayant pas atteint la 9e année(15).....	2.
135	205	185	185	365	250	9e-13e année - Sans certificat d'études	
30	45	55	45	80	95	secondaires.....	3.
55	150	70	65	185	125	- Avec certificat d'études	
345	605	425	360	970	555	secondaires.....	4.
240	390	185	150	575	355	Certificat ou diplôme d'une école de métiers.	5.
120	330	100	180	365	300	Autres études non universitaires	
						seulement(16)	
						- Sans certificat.....	6.
						- Avec certificat(17).....	7.
						Études universitaires(18) - Sans grade.....	8.
						- Avec grade.....	9.
selon le sexe et le principal domaine d'études							
360	550	305	305	910	575	Hommes ayant terminé des études	
15	45	15	5	65	25	postsecondaires(19).....	10.
15	10	-	5	10	5	Enseignement, loisirs et orientation.....	11.
5	25	10	5	10	35	Beaux-arts et arts appliqués.....	12.
25	40	20	15	50	75	Lettres, sciences humaines et disciplines	
50	70	45	45	150	75	connexes.....	13.
30	55	25	30	65	20	Sciences sociales et disciplines connexes....	14.
-	15	5	10	60	30	Commerce, gestion et admin. des affaires....	15.
195	250	175	140	455	260	Sciences et techniques agricoles et	
15	35	-	5	30	10	biologiques.....	16.
10	10	15	30	25	30	Génie et sciences appliquées.....	17.
-	-	-	5	-	-	Techniques et métiers du génie et des	
270	675	380	340	835	520	sciences appliquées.....	18.
55	120	50	30	120	40	Professions, sciences et techn. de la santé.	19.
20	40	10	5	40	25	Mathématiques et sciences physiques.....	20.
5	30	10	10	40	15	Autres disciplines(20).....	21.
5	30	20	10	35	25	Femmes ayant terminé des études	
105	270	170	160	430	265	postsecondaires(19).....	22.
5	20	30	10	5	30	Enseignement, loisirs et orientation.....	23.
10	25	15	30	5	35	Beaux-arts et arts appliqués.....	24.
60	125	65	65	165	80	Lettres, sciences humaines et disciplines	
10	10	5	15	-	15	connexes.....	25.
-	-	5	-	-	-	Sciences sociales et disciplines connexes....	26.
775	1,695	1,235	1,015	2,415	1,515	Commerce, gestion et admin. des affaires....	27.
635	1,280	820	725	1,895	1,195	Sciences et techniques agricoles et	
550	1,020	665	590	1,555	1,005	biologiques.....	28.
85	255	160	135	340	185	Génie et sciences appliquées.....	29.
81.9	75.5	66.4	71.4	78.5	78.9	Techniques et métiers du génie et des	
87.5	85.5	72.7	79.2	85.5	86.8	sciences appliquées.....	30.
13.4	19.9	19.5	18.6	17.9	15.5	Professions, sciences et techn. de la santé.	31.
75.5	1,700	1,210	950	2,450	1,500	Mathématiques et sciences physiques.....	32.
475	1,035	615	520	1,330	790	Autres disciplines(20).....	33.
420	895	500	435	1,060	640	selon l'activité	
60	145	115	80	270	140	Hommes - 15 ans et plus.....	34.
62.9	60.9	50.8	54.7	54.3	52.7	Faisant partie de la population active.....	35.
67.3	65.0	52.5	55.2	59.0	56.9	Occupés.....	36.
12.6	14.0	18.7	15.4	20.3	17.7	En chômage.....	37.
72.5	67.9	58.9	63.4	66.3	65.8	Taux d'activité.....	38.
66.7	57.5	59.6	61.6	59.3	58.2	Mariés (ne comprend pas les séparés).....	39.
74.0	71.3	58.4	63.9	68.4	67.8	Taux de chômage.....	40.
77.1	75.2	62.3	67.2	72.4	71.8	Femmes - 15 ans et plus.....	41.
12.6	17.3	19.1	17.7	18.9	16.6	Faisant partie de la population active.....	42.
24.0	33.3	32.4	31.1	29.9	21.8	Occupées.....	43.
8.8	13.1	15.5	12.8	15.9	14.8	En chômage.....	44.
						Taux d'activité.....	45.
						Mariées (ne comprend pas les séparés).....	46.
						Taux de chômage.....	47.
						Les deux sexes - Taux d'activité.....	48.
						15-24 ans.....	49.
						25 ans et plus.....	50.
						Marié(e)s (ne comprend pas les	
						séparé(e)s).....	51.
						Taux de chômage.....	52.
						15-24 ans.....	53.
						25 ans et plus.....	54.

Voir nota, renvoi(s) et abréviation(s) sur l'encart à la fin de la publication.

Table 1. (continued)
Selected Characteristics for Census Tracts, 1986 Census - 20% Sample Data

No.	Characteristics	St. John's 170	St. John's 171	St. John's 172.01	St. John's 172.02	St. John's 172.03	St. John's 172.04
POPULATION CHARACTERISTICS (concluded)							
1.	Total labour force 15 years and over.....	3,735	2,295	2,635	2,450	1,800	840
2.	Not applicable (21).....	90	70	30	45	50	55
by industry divisions (22)							
3.	All industries (23).....	3,650	2,225	2,605	2,405	1,750	785
4.	Primary industries (Divisions A, B, C and D)...	65	20	70	25	35	10
5.	Manufacturing industries (Division E).....	230	105	195	200	115	40
6.	Construction industries (Division F).....	160	120	135	145	115	60
7.	Transportation, storage, communication and other utility industries (Divisions G and H).....	290	195	240	205	160	80
8.	Trade industries (Divisions I and J).....	795	625	465	495	390	175
9.	Finance, insurance and real estate industries (Divisions K and L).....	210	120	190	215	65	30
10.	Government service industries (Division N)...	560	350	355	395	240	100
11.	Other service industries (Divisions M, O, P, Q and R).....	1,340	695	955	730	625	285
by sex and occupation major groups (22)							
12.	Males - All occupations (23).....	1,970	1,260	1,450	1,350	1,015	435
13.	Managerial, administrative and related occupations.....	465	185	295	320	150	60
14.	Teaching and related occupations.....	80	40	65	65	25	5
15.	Occupations in medicine and health.....	65	30	45	35	35	5
16.	Technological, social, religious, artistic and related occupations (24).....	135	80	190	30	50	45
17.	Clerical and related occupations.....	155	150	120	155	130	50
18.	Sales occupations.....	300	170	175	160	140	65
19.	Service occupations.....	185	180	130	110	65	50
20.	Primary occupations (25).....	55	15	25	5	25	5
21.	Processing occupations.....	45	15	15	45	30	5
22.	Machining, product fabricating, assembling and repairing occupations (26).....	115	110	105	95	105	40
23.	Construction trades occupations.....	125	125	130	160	130	60
24.	Transport equipment operating occupations...	100	55	65	95	70	25
25.	Other (27).....	140	100	75	75	65	35
26.	Females - All occupations (23).....	1,680	960	1,155	1,055	735	345
27.	Managerial, administrative and related occupations.....	140	45	65	80	55	10
28.	Teaching and related occupations.....	175	20	90	35	35	10
29.	Occupations in medicine and health.....	260	80	165	165	125	35
30.	Technological, social, religious, artistic and related occupations (24).....	135	25	40	30	10	10
31.	Clerical and related occupations.....	595	450	455	500	300	175
32.	Sales occupations.....	180	110	90	60	65	10
33.	Service occupations.....	135	190	195	150	100	65
34.	Primary occupations (25).....	-	-	-	-	-	-
35.	Processing occupations.....	10	20	10	15	20	10
36.	Machining, product fabricating, assembling and repairing occupations (26).....	15	-	5	5	10	10
37.	Construction trades occupations.....	-	-	10	-	-	-
38.	Transport equipment operating occupations...	20	-	5	-	-	-
39.	Other (27).....	20	10	20	10	5	5
by sex and class of worker							
40.	Males - All classes of worker (23) (28).....	1,965	1,260	1,450	1,350	1,015	435
41.	Paid workers (29).....	1,875	1,220	1,415	1,315	980	400
42.	Self-employed (30).....	90	40	35	35	30	35
43.	Females - All classes of worker (23) (28).....	1,685	965	1,155	1,050	735	345
44.	Paid workers (29).....	1,660	960	1,150	1,045	715	345
45.	Self-employed (30).....	20	5	5	5	15	5

See note(s), footnote(s) and abbreviation(s) on foldout at end of publication.

Tableau 1. (suite)

Certaines caractéristiques des secteurs de recensement, recensement de 1986 - données-échantillon (20%)

St. John's 200.01	St. John's 200.02	St. John's 200.03	St. John's 201	St. John's 202	St. John's 300	Caractéristiques	N°
CARACTÉRISTIQUES DE LA POPULATION (fin)							
1,115	2,315	1,440	1,240	3,225	1,980	Population active totale de 15 ans et plus.....	1.
10	80	60	60	130	50	Sans objet (21).....	2.
selon les divisions d'industries (22)							
1,100	2,235	1,375	1,185	3,095	1,930	Toutes les industries (23).....	3.
40	110	80	50	95	55	Industries primaires (divisions A, B, C et D).....	4.
90	120	115	80	255	160	Industries manufacturières (division E).....	5.
45	150	160	90	365	130	Industries de la construction (division F).....	6.
						Industries du transport, de l'entreposage, des communications et autres services publics (divisions G et H).....	7.
135	230	90	130	210	185	Industries du commerce (divisions I et J).....	8.
155	380	205	255	610	415	Industries des finances, des assurances et des agences immobilières (div. K et L).....	9.
45	125	35	70	140	120	Industries des services gouvernementaux (division N).....	10.
180	340	215	130	420	235	Autres industries de services (divisions M, O, P, Q et R).....	11.
410	785	475	385	990	640		
selon le sexe et les grands groupes de professions (22)							
635	1,230	790	695	1,835	1,165	Hommes - Toutes les professions (23).....	12.
95	110	50	75	220	190	Directeurs, gérants, administrateurs et personnel assimilé.....	13.
20	90	15	15	45	60	Enseignants et personnel assimilé.....	14.
20	20	10	15	25	35	Médecine et santé.....	15.
65	115	30	55	175	110	Professions technologiques, sociales, religieuses, artistiques et personnel assimilé (24).....	16.
35	70	40	70	120	55	Employés de bureau et trav. assimilés.....	17.
25	95	35	55	150	115	Travailleurs spécialisés dans la vente.....	18.
90	110	90	40	165	105	Travailleurs spécialisés dans les services.....	19.
45	60	90	40	50	25	Travailleurs du secteur primaire (25).....	20.
15	40	25	30	35	45	Travailleurs des industries de transformation.....	21.
65	85	60	50	235	155	Usineurs, travailleurs spécialisés dans la fabrication, le montage et la réparation de produits (26).....	22.
60	180	200	115	310	125	Travailleurs du bâtiment.....	23.
35	145	45	70	125	50	Personnel d'exploitation des transports.....	24.
65	95	100	70	170	100	Autres (27).....	25.
465	1,000	590	485	1,255	765	Femmes - Toutes les professions (23).....	26.
20	75	40	50	90	55	Directeurs, gérants, administrateurs et personnel assimilé.....	27.
25	75	30	25	60	65	Enseignants et personnel assimilé.....	28.
55	125	55	55	140	85	Médecine et santé.....	29.
15	55	45	20	55	25	Professions technologiques, sociales, religieuses, artistiques et personnel assimilé (24).....	30.
205	410	210	250	505	315	Employés de bureau et trav. assimilés.....	31.
45	60	40	25	55	75	Travailleurs spécialisés dans la vente.....	32.
60	170	140	45	255	105	Travailleurs spécialisés dans les services.....	33.
-	-	5	-	10	-	Travailleurs du secteur primaire (25).....	34.
5	10	10	10	25	10	Travailleurs des industries de transformation.....	35.
10	5	5	-	10	5	Usineurs, travailleurs spécialisés dans la fabrication, le montage et la réparation de produits (26).....	36.
-	-	-	-	10	5	Travailleurs du bâtiment.....	37.
10	-	-	-	5	-	Personnel d'exploitation des transports.....	38.
5	10	5	10	30	15	Autres (27).....	39.
selon le sexe et la catégorie de travailleurs							
635	1,230	790	700	1,835	1,165	Hommes - Toutes les catégories de travailleurs (23) (28).....	40.
595	1,195	735	675	1,745	1,130	Travailleurs rémunérés (29).....	41.
35	35	50	30	85	30	Travailleurs autonomes (30).....	42.
465	1,000	585	490	1,260	765	Femmes - Toutes les catégories de travailleuses (23) (28).....	43.
465	970	560	480	1,235	745	Travailleuses rémunérées (29).....	44.
-	20	25	10	20	15	Travailleuses autonomes (30).....	45.

Voir note, renvoi(s) et abréviation(s) sur l'encart à la fin de la publication.

Table 1. (continued)
Selected Characteristics for Census Tracts, 1986 Census - 20% Sample Data

No.	Characteristics	St. John's 170	St. John's 171	St. John's 172.01	St. John's 172.02	St. John's 172.03	St. John's 172.04
DWELLING CHARACTERISTICS							
1.	Total number of occupied private dwellings.....	2,155	1,290	1,485	1,360	965	695
2.	Average number of rooms per dwelling.....	7.3	6.7	7.4	7.2	6.9	5.8
3.	Average value of dwelling(31).....	\$ 93,702	\$ 75,041	\$ 80,352	\$ 89,283	\$ 79,421	\$ 83,476
by period of construction							
4.	Before 1946.....	30	55	20	35	-	15
5.	1946 - 1960.....	160	285	10	10	155	55
6.	1961 - 1970.....	590	570	10	80	375	60
7.	1971 - 1980.....	940	275	1,045	755	425	275
8.	1981 - 1986 (11).....	430	95	395	485	10	290
9.	Dwellings with central heating (32) Total.....	2,140	1,255	1,465	1,335	960	675
Dwellings by principal heating fuel							
10.	Gas (33).....	-	-	-	-	-	-
11.	Electricity (34).....	1,290	495	1,340	1,210	270	620
12.	Oil (35).....	815	745	85	110	670	60
13.	Other fuels (36).....	50	45	55	45	25	15
HOUSEHOLD CHARACTERISTICS							
14.	Total number of private households.....	2,155	1,285	1,480	1,360	965	695
15.	Average number of persons per room.....	0.5	0.5	0.5	0.5	0.5	0.5
Tenant one-family households without additional persons (37)							
16.	Total.....	430	230	215	300	200	270
17.	Average gross rent (monthly).....	\$ 512	\$ 400	\$ 645	\$ 453	\$ 433	\$ 492
18.	Gross rent >= 30% of household income (38).....	135	50	60	65	80	100
Owner one-family households without additional persons (37)							
19.	Total.....	1,200	760	1,045	835	540	200
20.	Average major payments for owners (monthly).....	\$ 608	\$ 567	\$ 681	\$ 733	\$ 666	\$ 563
21.	Owner's major payments >= 30% of household income (38).....	115	115	200	195	90	20
1985 INCOME CHARACTERISTICS							
Total income (39)							
by sex and income group							
22.	Males 15 years and over with income.....	2,315	1,490	1,560	1,455	1,165	650
23.	Under \$1,000 (40).....	65	40	15	35	25	15
24.	\$ 1,000 - \$ 2,999.....	130	75	55	40	90	15
25.	3,000 - 4,999.....	100	35	55	60	40	30
26.	5,000 - 6,999.....	115	100	65	35	80	30
27.	7,000 - 9,999.....	125	115	85	65	50	90
28.	10,000 - 14,999.....	185	160	65	135	150	125
29.	15,000 - 19,999.....	220	225	165	195	100	130
30.	20,000 - 24,999.....	305	195	155	145	180	100
31.	25,000 - 29,999.....	255	190	255	160	170	50
32.	30,000 - 34,999.....	230	150	235	240	110	15
33.	35,000 and over.....	590	210	405	340	175	45
34.	Average income.....	\$ 26,644	\$ 20,696	\$ 27,092	\$ 25,435	\$ 22,230	\$ 16,903
35.	Median income.....	\$ 23,356	\$ 19,827	\$ 27,049	\$ 25,355	\$ 21,499	\$ 16,154
36.	Standard error of average income.....	\$ 1,082	\$ 659	\$ 902	\$ 830	\$ 1,201	\$ 818
37.	Females 15 years and over with income.....	2,180	1,315	1,380	1,280	945	645
38.	Under \$1,000 (40).....	140	95	60	55	60	25
39.	\$ 1,000 - \$ 2,999.....	160	120	130	135	85	40
40.	3,000 - 4,999.....	165	175	115	110	105	80
41.	5,000 - 6,999.....	150	140	70	75	95	75
42.	7,000 - 9,999.....	330	215	145	170	140	115
43.	10,000 - 14,999.....	315	250	200	220	155	140
44.	15,000 - 19,999.....	370	195	320	215	170	85
45.	20,000 - 24,999.....	215	60	175	120	70	35
46.	25,000 - 29,999.....	180	60	105	95	30	20
47.	30,000 - 34,999.....	85	10	30	75	20	5
48.	35,000 and over.....	85	-	35	10	20	20
49.	Average income.....	\$ 14,130	\$ 10,185	\$ 13,974	\$ 13,452	\$ 11,726	\$ 11,415
50.	Median income.....	\$ 12,870	\$ 8,719	\$ 14,439	\$ 12,645	\$ 9,901	\$ 8,971
51.	Standard error of average income.....	\$ 451	\$ 403	\$ 497	\$ 529	\$ 578	\$ 711

See note(s), footnote(s) and abbreviation(s) on foldout at end of publication.

Tableau 1. (suite)

Certaines caractéristiques des secteurs de recensement, recensement de 1986 - données-échantillon (20%)

St. John's 200.01	St. John's 200.02	St. John's 200.03	St. John's 201	St. John's 202	St. John's 300	Caractéristiques	N°
CARACTÉRISTIQUES DU LOGEMENT							
615	1,270	880	740	1,905	1,205	Nombre total de logements privés occupés.....	1.
6.6	7.0	6.8	6.6	6.7	6.9	Nombre moyen de pièces par logement.....	2.
\$ 64,758	\$ 68,431	\$ 55,134	\$ 67,224	\$ 74,366	\$ 80,140	Valeur moyenne du logement (31).....	3.
selon la période de construction							
25	105	245	135	165	140	Avant 1945.....	4.
85	205	110	165	180	195	1946 - 1960.....	5.
85	165	140	90	195	155	1961 - 1970.....	6.
340	575	225	240	785	435	1971 - 1980.....	7.
75	225	160	110	580	285	1981 - 1986 (11).....	8.
Logements avec chauffage central (32)							
605	1,185	715	635	1,760	1,120	Total.....	9.
Logements selon le principal combustible utilisé pour le chauffage							
-	-	-	-	-	5	Gaz (33).....	10.
310	765	455	390	1,185	740	Électricité (34).....	11.
250	340	235	245	460	350	Huile (mazout) (35).....	12.
60	165	195	100	260	110	Autres combustibles (36).....	13.
CARACTÉRISTIQUES DU MÉNAGE							
620	1,270	880	740	1,905	1,210	Nombre total de ménages privés.....	14.
0.6	0.5	0.5	0.5	0.5	0.5	Nombre moyen de personnes par pièce.....	15.
Ménages unifamiliaux locataires sans autres personnes (37)							
65	115	20	65	190	95	personnes (37).....	16.
\$ 550	\$ 456	\$ 284	\$ 315	\$ 441	\$ 407	Loyer brut moyen (mensuel).....	17.
15	30	5	20	80	30	Loyer brut >= 30% du revenu du ménage (38).....	18.
Ménages unifamiliaux propriétaires sans autres personnes (37)							
410	860	560	510	1,375	850	personnes (37).....	19.
\$ 472	\$ 476	\$ 329	\$ 433	\$ 486	\$ 573	Principales dépenses moyennes de propriété (mensuelles).....	20.
50	70	50	60	235	145	Principales dépenses de propriété >= 30% du revenu du ménage (38).....	21.
CARACTÉRISTIQUES DU REVENU - 1985							
Revenu total (39)							
selon le sexe et la tranche de revenu							
725	1,510	1,120	900	2,155	1,375	Hommes de 15 ans et plus ayant un revenu.....	22.
30	75	25	5	85	30	Moins de \$1,000 (40).....	23.
25	80	45	75	160	95	\$ 1,000 - \$ 2,999.....	24.
20	70	80	85	75	40	3,000 - 4,999.....	25.
50	95	80	20	115	85	5,000 - 6,999.....	26.
45	130	145	105	155	120	7,000 - 9,999.....	27.
50	150	230	145	285	135	10,000 - 14,999.....	28.
95	215	125	125	215	210	15,000 - 19,999.....	29.
105	170	140	85	340	175	20,000 - 24,999.....	30.
110	130	85	80	190	165	25,000 - 29,999.....	31.
90	150	55	65	185	110	30,000 - 34,999.....	32.
95	245	95	100	350	220	35,000 et plus.....	33.
\$ 22,400	\$ 21,399	\$ 16,982	\$ 19,079	\$ 21,459	\$ 22,666	Revenu moyen.....	34.
\$ 22,268	\$ 18,433	\$ 13,758	\$ 15,231	\$ 17,699	\$ 19,055	Revenu médian.....	35.
\$ 1,365	\$ 1,023	\$ 757	\$ 1,185	\$ 886	\$ 1,229	Erreur type du revenu moyen.....	36.
Femmes de 15 ans et plus ayant un revenu.....							
575	1,320	830	665	1,790	1,050	Moins de \$1,000 (40).....	37.
30	55	20	20	165	65	\$ 1,000 - \$ 2,999.....	38.
55	110	75	80	135	115	3,000 - 4,999.....	39.
70	105	90	110	185	100	5,000 - 6,999.....	40.
40	110	140	60	120	150	7,000 - 9,999.....	41.
70	175	115	90	275	170	10,000 - 14,999.....	42.
90	250	160	100	350	140	15,000 - 19,999.....	43.
130	230	135	110	320	145	20,000 - 24,999.....	44.
45	110	55	40	100	90	25,000 - 29,999.....	45.
30	100	25	30	65	45	30,000 - 34,999.....	46.
15	45	15	5	50	20	35,000 et plus.....	47.
5	30	10	20	25	20	Revenu moyen.....	48.
\$ 12,064	\$ 13,343	\$ 10,828	\$ 11,085	\$ 12,207	\$ 10,890	Revenu médian.....	49.
\$ 11,937	\$ 12,069	\$ 8,231	\$ 8,675	\$ 10,177	\$ 7,979	Erreur type du revenu moyen.....	50.
\$ 740	\$ 519	\$ 561	\$ 660	\$ 801	\$ 532		51.

Voir note, renvoi(s) et abréviation(s) sur l'encart à la fin de la publication.

Table 1. (continued)
Selected Characteristics for Census Tracts, 1986 Census - 20% Sample Data

No.	Characteristics	St. John's 170	St. John's 171	St. John's 172.01	St. John's 172.02	St. John's 172.03	St. John's 172.04
1985 INCOME CHARACTERISTICS (concluded)							
by composition of total income (41)							
1.	Total.....	100.0%	100.0%	100.0%	100.0%	100.0%	100.0%
2.	Employment income.....	87.1%	83.2%	89.7%	82.5%	86.0%	64.3%
3.	Government transfer payments.....	8.0%	11.9%	7.4%	7.4%	8.8%	21.8%
4.	Other income.....	4.9%	4.8%	2.9%	4.1%	5.2%	13.9%
Employment income (42)							
by sex and work activity in 1985							
Males							
5.	Worked full year, full time (43).....	1,365	815	1,010	925	600	265
6.	Average employment income.....	\$ 32,531	\$ 26,601	\$ 31,656	\$ 29,605	\$ 30,302	\$ 22,273
7.	Standard error of average employment income.....	\$ 1,068	\$ 683	\$ 1,060	\$ 793	\$ 1,902	\$ 1,228
8.	Worked part year or part time (44).....	675	465	430	415	400	165
9.	Average employment income.....	\$ 15,062	\$ 9,315	\$ 13,982	\$ 13,809	\$ 11,402	\$ 8,809
10.	Standard error of average employment income.....	\$ 2,540	\$ 766	\$ 1,256	\$ 1,230	\$ 1,029	\$ 1,242
Females							
11.	Worked full year, full time (43).....	835	400	640	550	350	170
12.	Average employment income.....	\$ 21,297	\$ 17,173	\$ 19,249	\$ 19,199	\$ 17,089	\$ 16,644
13.	Standard error of average employment income.....	\$ 646	\$ 507	\$ 582	\$ 580	\$ 851	\$ 1,347
14.	Worked part year or part time (44).....	895	585	525	540	390	160
15.	Average employment income.....	\$ 8,844	\$ 6,327	\$ 8,322	\$ 7,417	\$ 7,500	\$ 8,543
16.	Standard error of average employment income.....	\$ 534	\$ 446	\$ 675	\$ 645	\$ 631	\$ 995
17.	Family income - All census families.....	1,925	1,160	1,400	1,280	895	540
18.	Under \$5,000.....	60	35	40	30	20	30
19.	\$ 5,000 - \$ 9,999.....	65	55	15	20	30	25
20.	10,000 - 14,999.....	95	60	40	60	60	75
21.	15,000 - 19,999.....	110	85	65	70	65	85
22.	20,000 - 24,999.....	165	100	100	80	80	45
23.	25,000 - 29,999.....	120	100	145	155	100	35
24.	30,000 - 34,999.....	190	150	125	185	90	70
25.	35,000 - 39,999.....	200	170	185	120	105	45
26.	40,000 - 49,999.....	285	250	295	245	185	70
27.	50,000 and over.....	630	155	400	315	165	60
28.	Average income.....	\$ 42,079	\$ 34,146	\$ 41,240	\$ 38,882	\$ 37,570	\$ 27,729
29.	Median income.....	\$ 38,884	\$ 34,706	\$ 39,693	\$ 36,524	\$ 35,056	\$ 26,408
30.	Standard error of average income.....	\$ 1,370	\$ 937	\$ 1,111	\$ 1,060	\$ 1,695	\$ 1,355
Incidence of low income (38)							
31.	All economic families.....	1,920	1,150	1,410	1,285	875	545
32.	Low income economic families.....	260	130	115	120	115	125
33.	Incidence of low income (45).....	13.4%	11.2%	8.1%	9.1%	13.4%	22.3%
34.	All unattached individuals.....	330	200	90	150	135	180
35.	Low income unattached individuals.....	70	95	25	50	60	70
36.	Incidence of low income (45).....	22.3%	48.4%	31.4%	30.9%	44.1%	38.5%
37.	Total population in private households.....	7,315	4,275	5,500	4,775	3,400	2,020
38.	Persons in low income family units.....	945	510	515	495	470	555
39.	Incidence of low income (45).....	12.9%	12.0%	9.3%	10.4%	13.9%	27.5%
40.	Household income - All private households.....	2,155	1,285	1,485	1,360	965	695
41.	Under \$5,000.....	60	20	40	35	20	35
42.	\$ 5,000 - \$ 9,999.....	80	85	25	30	50	80
43.	10,000 - 14,999.....	100	75	40	60	75	100
44.	15,000 - 19,999.....	120	115	75	85	50	85
45.	20,000 - 24,999.....	145	95	125	85	95	60
46.	25,000 - 29,999.....	160	105	120	150	95	60
47.	30,000 - 34,999.....	230	190	135	200	85	65
48.	35,000 - 39,999.....	240	160	190	120	100	60
49.	40,000 - 49,999.....	320	250	305	255	180	85
50.	50,000 and over.....	695	205	425	345	205	65
51.	Average income.....	\$ 42,557	\$ 34,307	\$ 41,198	\$ 39,045	\$ 37,905	\$ 26,264
52.	Median income.....	\$ 38,499	\$ 33,972	\$ 39,637	\$ 36,916	\$ 35,133	\$ 24,132
53.	Standard error of average income.....	\$ 1,268	\$ 926	\$ 1,113	\$ 1,066	\$ 1,646	\$ 1,202

See note(s), footnote(s) and abbreviation(s) on foldout at end of publication.

Tableau 1. (suite)

Certaines caractéristiques des secteurs de recensement, recensement de 1986 - données-échantillon (20%)

St. John's 200.01	St. John's 200.02	St. John's 200.03	St. John's 201	St. John's 202	St. John's 300	Caractéristiques	N°
						CARACTÉRISTIQUES DU REVENU - 1985 (fin)	
						selon la composition du revenu total (41)	
100.0%	100.0%	100.0%	100.0%	100.0%	100.0%	Total.....	1.
88.6%	83.0%	75.1%	82.4%	77.4%	80.5%	Revenu d'emploi.....	2.
7.9%	11.6%	21.9%	13.5%	12.4%	12.8%	Transferts gouvernementaux.....	3.
3.5%	5.4%	3.0%	4.1%	10.2%	6.8%	Autres revenus.....	4.
						Revenu d'emploi (42)	
						selon le sexe et le travail en 1985	
						Hommes	
						Travaillé toute l'année à plein temps (43).....	5.
\$ 430	\$ 695	\$ 360	\$ 410	\$ 955	\$ 685	Revenu moyen d'emploi.....	6.
\$ 28,201	\$ 29,876	\$ 26,935	\$ 29,178	\$ 27,948	\$ 29,883	Erreur type du revenu moyen d'emploi.....	7.
\$ 1,845	\$ 1,166	\$ 1,171	\$ 1,684	\$ 1,000	\$ 1,920	Travaillé une partie de l'année ou à temps partiel (44).....	8.
\$ 230	\$ 595	\$ 450	\$ 345	\$ 895	\$ 475	Revenu moyen d'emploi.....	9.
\$ 10,495	\$ 10,623	\$ 10,884	\$ 7,270	\$ 11,707	\$ 11,100	Erreur type du revenu moyen d'emploi.....	10.
\$ 1,354	\$ 912	\$ 1,028	\$ 735	\$ 857	\$ 817		
						Femmes	
						Travaillé toute l'année à plein temps (43).....	11.
\$ 225	\$ 535	\$ 270	\$ 225	\$ 580	\$ 335	Revenu moyen d'emploi.....	12.
\$ 18,093	\$ 19,177	\$ 15,496	\$ 18,980	\$ 17,584	\$ 17,937	Erreur type du revenu moyen d'emploi.....	13.
\$ 741	\$ 693	\$ 794	\$ 959	\$ 683	\$ 881	Travaillé une partie de l'année ou à temps partiel (44).....	14.
\$ 255	\$ 480	\$ 325	\$ 250	\$ 735	\$ 415	Revenu moyen d'emploi.....	15.
\$ 6,962	\$ 8,294	\$ 6,792	\$ 5,007	\$ 6,936	\$ 6,106	Erreur type du revenu moyen d'emploi.....	16.
\$ 800	\$ 681	\$ 708	\$ 575	\$ 416	\$ 578		
						Revenu de la famille -	
						Toutes les familles de recensement.....	17.
555	1,170	835	670	1,785	1,105	Moins de \$5,000.....	18.
10	40	35	10	90	20	\$ 5,000 - \$ 9,999.....	19.
20	40	15	40	125	50	10,000 - 14,999.....	20.
20	100	95	80	120	70	15,000 - 19,999.....	21.
45	80	100	85	185	100	20,000 - 24,999.....	22.
65	80	115	75	95	145	25,000 - 29,999.....	23.
45	85	115	60	190	150	30,000 - 34,999.....	24.
70	110	85	45	230	100	35,000 - 39,999.....	25.
30	105	70	80	170	115	40,000 - 49,999.....	26.
120	240	100	80	290	150	50,000 et plus.....	27.
125	285	110	105	285	210	Revenu moyen.....	28.
\$ 38,085	\$ 39,108	\$ 30,751	\$ 33,033	\$ 34,988	\$ 36,097	Revenu médian.....	29.
\$ 34,632	\$ 36,449	\$ 27,403	\$ 28,132	\$ 31,888	\$ 30,863	Erreur type du revenu moyen.....	30.
\$ 2,019	\$ 1,557	\$ 1,241	\$ 1,859	\$ 1,665	\$ 1,562		
						Fréquence des unités à faible revenu (38)	
565	1,160	840	675	1,810	1,100	Toutes les familles économiques.....	31.
70	135	70	115	300	130	Familles économiques à faible revenu.....	32.
12.7%	11.4%	8.5%	17.0%	16.5%	11.7%	Fréquence des unités à faible revenu (45).....	33.
70	125	70	105	215	130	Toutes les personnes seules.....	34.
5	65	20	50	70	55	Personnes seules à faible revenu.....	35.
12.1%	49.5%	33.8%	50.5%	30.6%	42.6%	Fréquence des unités à faible revenu (45).....	36.
2,225	4,760	3,160	2,480	6,855	4,155	Population totale dans les ménages privés.....	37.
265	645	255	450	1,195	535	Personnes dans les unités familiales à faible revenu.....	38.
11.8%	13.5%	8.1%	18.1%	17.4%	12.8%	Fréquence des unités à faible revenu (45).....	39.
						Revenu des ménages - Tous les ménages privés....	40.
620	1,270	880	740	1,905	1,205	Moins de \$5,000.....	41.
5	40	35	15	80	25	\$ 5,000 - \$ 9,999.....	42.
40	70	40	65	190	85	10,000 - 14,999.....	43.
25	80	80	85	140	65	15,000 - 19,999.....	44.
45	85	75	75	185	120	20,000 - 24,999.....	45.
60	115	120	85	100	135	25,000 - 29,999.....	46.
45	90	125	70	180	165	30,000 - 34,999.....	47.
100	125	85	35	260	100	35,000 - 39,999.....	48.
40	95	90	95	170	130	40,000 - 49,999.....	49.
115	260	100	80	285	150	50,000 et plus.....	50.
135	310	125	125	325	235	Revenu moyen.....	51.
\$ 37,372	\$ 38,531	\$ 31,499	\$ 32,779	\$ 34,344	\$ 35,636	Revenu médian.....	52.
\$ 33,718	\$ 35,878	\$ 28,520	\$ 28,047	\$ 31,719	\$ 30,476	Erreur type du revenu moyen.....	53.
\$ 1,839	\$ 1,415	\$ 1,244	\$ 1,842	\$ 1,563	\$ 1,507		

Voir note, renvoi(s) et abréviation(s) sur l'encart à la fin de la publication.

Table 1. (continued)
Selected Characteristics for Census Tracts, 1986 Census - 20% Sample Data

No.	Characteristics	St. John's 301.01	St. John's 301.02	St. John's 302	St. John's 303
POPULATION CHARACTERISTICS					
1.	Total population (including institutional residents) - 100% data.....	4,820	3,485	3,020	2,775
2.	Total population (non-institutional) (1).....	4,685	3,465	2,805	2,670
by home language					
3.	Single responses.....	4,685	3,465	2,790	2,665
4.	English.....	4,680	3,465	2,780	2,655
5.	French.....	5	-	10	-
6.	Non-official languages.....	-	-	-	10
7.	Chinese.....	-	-	-	-
8.	German.....	-	-	-	10
9.	Polish.....	-	-	-	-
10.	Portuguese.....	-	-	-	-
11.	Persian (farsi).....	-	-	-	-
12.	Other languages.....	-	-	-	-
13.	Multiple responses.....	-	5	20	-
by official language					
14.	English only.....	4,620	3,400	2,775	2,630
15.	French only.....	-	-	-	-
16.	Both English and French.....	65	65	35	35
17.	Neither English nor French.....	-	-	-	-
by ethnic origin					
18.	Single origins.....	4,275	3,090	2,435	2,085
19.	British (2).....	4,170	3,035	2,395	2,055
20.	French (3).....	30	35	30	10
21.	German.....	10	5	5	10
22.	Chinese.....	-	-	-	-
23.	South Asian (46).....	-	-	-	-
24.	Dutch (Netherlands).....	10	-	-	-
25.	Scandinavian (47).....	-	-	-	-
26.	Other single origins.....	45	15	5	10
27.	Multiple origins (4).....	415	380	375	585
by citizenship					
28.	Canadian citizenship (5).....	4,660	3,435	2,785	2,665
29.	Citizenship other than Canadian (6).....	25	35	20	-
by place of birth					
30.	Non-immigrant population (7).....	4,635	3,420	2,750	2,645
31.	Born in province of residence.....	4,440	3,265	2,640	2,550
32.	Immigrant population.....	55	45	60	20
33.	United States of America.....	10	20	30	5
34.	Other Americas (8).....	-	-	-	-
35.	United Kingdom.....	15	20	20	5
36.	Other Europe (9).....	25	-	10	10
37.	Africa.....	-	-	-	-
38.	Asia.....	15	-	-	-
39.	Other (10).....	-	-	-	-
40.	Total immigrant population.....	55	45	60	25
by period of immigration					
41.	Before 1946.....	5	-	5	5
42.	1946 - 1966.....	25	10	35	10
43.	1967 - 1977.....	25	5	20	-
44.	1978 - 1982.....	-	35	-	5
45.	1983 - 1986 (11).....	-	-	-	-
by age at immigration					
46.	0 - 4 years.....	5	-	25	5
47.	5 - 19 years.....	10	15	5	-
48.	20 years and over.....	40	30	25	15
49.	Total population 5 years and over.....	4,320	3,150	2,555	2,435
by mobility status					
50.	Non-movers.....	3,200	2,155	1,815	2,020
51.	Movers.....	1,125	995	745	415
52.	Non-migrants (12).....	630	685	430	140
53.	Migrants (13).....	495	310	310	275
54.	From same CMA/CA.....	275	165	180	160
55.	From same province (14).....	130	85	90	95
56.	From different province.....	90	55	45	15
57.	From outside Canada.....	-	5	-	10

See note(s), footnote(s) and abbreviation(s) on foldout at end of publication.

Tableau 1. (suite)

Certains caractéristiques des secteurs de recensement, recensement de 1986 - données-échantillon (20%)

						Caractéristiques	N°
						CARACTÉRISTIQUES DE LA POPULATION	
						Population totale (y compris les pensionnaires d'institution) - données intégrales.....	1.
						Population totale (sauf les pensionnaires d'institution) (1).....	2.
						selon la langue parlée à la maison	
						Réponses uniques.....	3.
						Anglais.....	4.
						Français.....	5.
						Langues non officielles.....	6.
						Chinois.....	7.
						Allemand.....	8.
						Polonais.....	9.
						Portugais.....	10.
						Persan (farsi).....	11.
						Autres langues.....	12.
						Réponses multiples.....	13.
						selon la langue officielle	
						Anglais seulement.....	14.
						Français seulement.....	15.
						Anglais et français.....	16.
						Ni l'anglais ni le français.....	17.
						selon l'origine ethnique	
						Origines uniques.....	18.
						Britannique (2).....	19.
						Français (3).....	20.
						Allemand.....	21.
						Chinois.....	22.
						Origines sud-asiatiques (46).....	23.
						Hollandais (Néerlandais).....	24.
						Scandinave (47).....	25.
						Autres origines uniques.....	26.
						Origines multiples (4).....	27.
						selon la citoyenneté	
						Citoyenneté canadienne (5).....	28.
						Citoyenneté autre que canadienne (6).....	29.
						selon le lieu de naissance	
						Population non immigrante (7).....	30.
						Née dans la province de résidence.....	31.
						Population immigrante.....	32.
						États-Unis d'Amérique.....	33.
						Autres Amériques (8).....	34.
						Royaume-Uni.....	35.
						Autres Europees (9).....	36.
						Afrique.....	37.
						Asie.....	38.
						Autres (10).....	39.
						Population immigrante totale.....	40.
						selon la période d'immigration	
						Avant 1946.....	41.
						1946 - 1966.....	42.
						1967 - 1977.....	43.
						1978 - 1982.....	44.
						1983 - 1986 (11).....	45.
						selon l'âge à l'immigration	
						0 - 4 ans.....	46.
						5 - 19 ans.....	47.
						20 ans et plus.....	48.
						Population totale de 5 ans et plus.....	49.
						selon la mobilité	
						Personnes n'ayant pas déménagé.....	50.
						Personnes ayant déménagé.....	51.
						Non-migrants (12).....	52.
						Migrants (13).....	53.
						D'une même RMR/AR.....	54.
						D'une même province (14).....	55.
						D'une province différente.....	56.
						De l'extérieur du Canada.....	57.

Voir nota, renvoi(s) et abréviation(s) sur l'encart à la fin de la publication.

Table 1. (continued)
Selected Characteristics for Census Tracts, 1986 Census - 20% Sample Data

No.	Characteristics	St. John's 301.01	St. John's 301.02	St. John's 302	St. John's 303
POPULATION CHARACTERISTICS (continued)					
1.	Total population 15 years and over.....	3,440	2,415	2,035	1,990
by highest level of schooling					
2.	Less than Grade 9 (15).....	810	405	450	390
3.	Grades 9-13 - Without secondary certificate...	1,115	860	650	615
4.	- With secondary certificate.....	370	205	190	165
5.	Trades certificate or diploma.....	45	55	30	40
Other non-university education only (16)					
6.	- Without certificate.....	150	95	95	85
7.	- With certificate (17).....	570	435	355	400
8.	University (18) - Without degree.....	225	260	185	195
9.	- With degree.....	155	105	80	110
by sex and major field of study					
10.	Males with postsecondary (19) qualifications...	390	370	285	300
Educational, recreational and counselling services.....					
11.		35	25	5	-
12.	Fine and applied arts.....	-	5	-	10
13.	Humanities and related fields.....	10	5	5	5
14.	Social sciences and related fields.....	5	20	15	5
15.	Commerce, management and business admin.	40	15	35	35
Agricultural and biological sciences/technologies.....					
16.		15	25	25	20
17.	Engineering and applied sciences.....	10	10	5	15
Engineering and applied science technologies and trades.....					
18.		220	240	175	210
19.	Health professions, sciences and tech.	40	10	5	5
20.	Mathematics and physical sciences.....	10	10	5	5
21.	All other (20).....	-	5	-	-
22.	Females with postsecondary (19) qualifications.	460	360	240	310
Educational, recreational and counselling services.....					
23.		55	50	25	65
24.	Fine and applied arts.....	10	10	5	25
25.	Humanities and related fields.....	5	10	5	-
26.	Social sciences and related fields.....	5	10	5	10
27.	Commerce, management and business admin.	270	200	150	130
Agricultural and biological sciences/technologies.....					
28.		20	15	20	5
29.	Engineering and applied sciences.....	-	-	-	-
Engineering and applied science technologies and trades.....					
30.		10	25	10	20
31.	Health professions, sciences and tech.	70	40	20	45
32.	Mathematics and physical sciences.....	10	-	-	10
33.	All other (20).....	-	-	-	-
by labour force activity					
34.	Males - 15 years and over.....	1,720	1,140	1,035	1,020
35.	In the labour force.....	1,280	860	745	725
36.	Employed.....	1,095	670	595	560
37.	Unemployed.....	185	190	145	165
38.	Participation rate.....	74.4	75.4	72.0	71.1
39.	Married (excludes separated).....	81.7	84.7	83.6	75.0
40.	Unemployment rate.....	14.5	22.1	19.5	22.8
41.	Females - 15 years and over.....	1,715	1,270	1,000	975
42.	In the labour force.....	740	650	510	610
43.	Employed.....	595	515	370	425
44.	Unemployed.....	150	140	140	185
45.	Participation rate.....	43.1	51.2	51.0	62.6
46.	Married (excludes separated).....	47.4	58.5	58.0	67.5
47.	Unemployment rate.....	20.3	21.5	27.5	30.3
48.	Both sexes - Participation rate.....	58.7	62.3	61.8	66.9
49.	15-24 years.....	57.6	47.5	48.9	60.7
50.	25 years and over.....	59.1	67.6	65.6	68.6
51.	Married (excludes separated).....	64.6	71.3	70.6	71.1
52.	Unemployment rate.....	16.6	21.3	22.6	26.2
53.	15-24 years.....	24.5	36.2	45.7	25.9
54.	25 years and over.....	14.1	18.0	17.5	25.9

See note(s), footnote(s) and abbreviation(s) on foldout at end of publication.

Tableau 1. (suite)

Certaines caractéristiques des secteurs de recensement, recensement de 1986 - données-échantillon (20%)

					Caractéristiques	N°
					CARACTÉRISTIQUES DE LA POPULATION (suite)	
					Population totale de 15 ans et plus.....	1.
					selon le plus haut niveau de scolarité atteint	
					N'ayant pas atteint la 9e année(15).....	2.
					9e-13e année - Sans certificat d'études	
					secondaires.....	3.
					- Avec certificat d'études	
					secondaires.....	4.
					Certificat ou diplôme d'une école de métiers.	5.
					Autres études non universitaires	
					seulement(16)	
					- Sans certificat.....	6.
					- Avec certificat(17).....	7.
					Études universitaires(18) - Sans grade.....	8.
					- Avec grade.....	9.
					selon le sexe et le principal domaine d'études	
					Hommes ayant terminé des études	
					postsecondaires(19).....	10.
					Enseignement, loisirs et orientation.....	11.
					Beaux-arts et arts appliqués.....	12.
					Lettres, sciences humaines et disciplines	
					connexes.....	13.
					Sciences sociales et disciplines connexes....	14.
					Commerce, gestion et admin. des affaires....	15.
					Sciences et techniques agricoles et	
					biologiques.....	16.
					Génie et sciences appliquées.....	17.
					Techniques et métiers du génie et des	
					sciences appliquées.....	18.
					Professions, sciences et techn. de la santé.	19.
					Mathématiques et sciences physiques.....	20.
					Autres disciplines(20).....	21.
					Femmes ayant terminé des études	
					postsecondaires(19).....	22.
					Enseignement, loisirs et orientation.....	23.
					Beaux-arts et arts appliqués.....	24.
					Lettres, sciences humaines et disciplines	
					connexes.....	25.
					Sciences sociales et disciplines connexes....	26.
					Commerce, gestion et admin. des affaires....	27.
					Sciences et techniques agricoles et	
					biologiques.....	28.
					Génie et sciences appliquées.....	29.
					Techniques et métiers du génie et des	
					sciences appliquées.....	30.
					Professions, sciences et techn. de la santé.	31.
					Mathématiques et sciences physiques.....	32.
					Autres disciplines(20).....	33.
					selon l'activité	
					Hommes - 15 ans et plus.....	34.
					Faisent partie de la population active.....	35.
					Occupés.....	36.
					En chômage.....	37.
					Taux d'activité.....	38.
					Mariés (ne comprend pas les séparés).....	39.
					Taux de chômage.....	40.
					Femmes - 15 ans et plus.....	41.
					Faisent partie de la population active.....	42.
					Occupées.....	43.
					En chômage.....	44.
					Taux d'activité.....	45.
					Mariées (ne comprend pas les séparées)....	46.
					Taux de chômage.....	47.
					Les deux sexes - Taux d'activité.....	48.
					15-24 ans.....	49.
					25 ans et plus.....	50.
					Marié(e)s (ne comprend pas les	
					séparé(e)s).....	51.
					Taux de chômage.....	52.
					15-24 ans.....	53.
					25 ans et plus.....	54.

Voir note, renvoi(s) et abréviation(s) sur l'encart à la fin de la publication.

Table 1. (continued)
Selected Characteristics for Census Tracts, 1986 Census - 20% Sample Data

No.	Characteristics	St. John's 301.01	St. John's 301.02	St. John's 302	St. John's 303
POPULATION CHARACTERISTICS (concluded)					
1.	Total labour force 15 years and over.....	2,025	1,505	1,255	1,335
2.	Not applicable (21).....	50	65	90	10
by industry divisions (22)					
3.	All industries (23).....	1,970	1,445	1,170	1,325
4.	Primary industries (Divisions A, B, C and D).....	55	45	45	70
5.	Manufacturing industries (Division E).....	200	135	60	375
6.	Construction industries (Division F).....	225	140	125	145
7.	Transportation, storage, communication and other utility industries (Divisions G and H).....	160	120	140	90
8.	Trade industries (Divisions I and J).....	490	300	200	160
9.	Finance, insurance and real estate industries (Divisions K and L).....	50	90	70	35
10.	Government service industries (Division N).....	250	170	130	150
11.	Other service industries (Divisions M, O, P, Q and R).....	535	440	390	295
by sex and occupation major groups (22)					
12.	Males - All occupations (23).....	1,265	830	705	715
13.	Managerial, administrative and related occupations.....	90	70	65	90
14.	Teaching and related occupations.....	40	35	10	-
15.	Occupations in medicine and health.....	30	30	25	5
16.	Technological, social, religious, artistic and related occupations (24).....	65	50	35	45
17.	Clerical and related occupations.....	75	15	30	35
18.	Sales occupations.....	105	105	45	50
19.	Service occupations.....	80	75	85	25
20.	Primary occupations (25).....	55	25	-	55
21.	Processing occupations.....	80	15	20	95
22.	Machining, product fabricating, assembling and repairing occupations (26).....	130	125	95	50
23.	Construction trades occupations.....	260	130	150	105
24.	Transport equipment operating occupations.....	145	85	75	70
25.	Other (27).....	120	75	75	90
26.	Females - All occupations (23).....	705	615	465	610
27.	Managerial, administrative and related occupations.....	70	30	25	55
28.	Teaching and related occupations.....	40	45	30	60
29.	Occupations in medicine and health.....	75	55	10	30
30.	Technological, social, religious, artistic and related occupations (24).....	15	20	15	5
31.	Clerical and related occupations.....	305	260	180	230
32.	Sales occupations.....	35	45	55	30
33.	Service occupations.....	140	120	120	45
34.	Primary occupations (25).....	10	5	-	5
35.	Processing occupations.....	5	10	20	155
36.	Machining, product fabricating, assembling and repairing occupations (26).....	-	10	-	-
37.	Construction trades occupations.....	-	5	-	-
38.	Transport equipment operating occupations.....	-	-	5	-
39.	Other (27).....	5	5	5	5
by sex and class of worker					
40.	Males - All classes of worker (23) (28).....	1,270	830	705	715
41.	Paid workers (29).....	1,175	800	675	645
42.	Self-employed (30).....	95	30	30	65
43.	Females - All classes of worker (23) (28).....	700	610	465	610
44.	Paid workers (29).....	680	605	455	605
45.	Self-employed (30).....	25	10	15	5

See note(s), footnote(s) and abbreviation(s) on foldout at end of publication.

Tableau 1. (suite)

Certaines caractéristiques des secteurs de recensement, recensement de 1986 - données-échantillon (20%)

					Caractéristiques	N°
					CARACTÉRISTIQUES DE LA POPULATION (fin)	
					Population active totale de 15 ans et plus.....	1.
					Sans objet (21).....	2.
					selon les divisions d'industries (22)	
					Toutes les industries (23).....	3.
					Industries primaires (divisions A, B, C et D).....	4.
					Industries manufacturières (division E).....	5.
					Industries de la construction (division F).....	6.
					Industries du transport, de l'entreposage, des communications et autres services publics (divisions G et H).....	7.
					Industries du commerce (divisions I et J).....	8.
					Industries des finances, des assurances et des agences immobilières (div. K et L).....	9.
					Industries des services gouvernementaux (division M).....	10.
					Autres industries de services (divisions M, O, P, Q et R).....	11.
					selon le sexe et les grands groupes de professions (22)	
					Hommes - Toutes les professions (23).....	12.
					Directeurs, gérants, administrateurs et personnel assimilé.....	13.
					Enseignants et personnel assimilé.....	14.
					Médecine et santé.....	15.
					Professions technologiques, sociales, religieuses, artistiques et personnel assimilé (24).....	16.
					Employés de bureau et trav. assimilés.....	17.
					Travailleurs spécialisés dans la vente.....	18.
					Travailleurs spécialisés dans les services.....	19.
					Travailleurs du secteur primaire (25).....	20.
					Travailleurs des industries de transformation.....	21.
					Usineurs, travailleurs spécialisés dans la fabrication, le montage et la réparation de produits (26).....	22.
					Travailleurs du bâtiment.....	23.
					Personnel d'exploitation des transports.....	24.
					Autres (27).....	25.
					Femmes - Toutes les professions (23).....	26.
					Directeurs, gérants, administrateurs et personnel assimilé.....	27.
					Enseignants et personnel assimilé.....	28.
					Médecine et santé.....	29.
					Professions technologiques, sociales, religieuses, artistiques et personnel assimilé (24).....	30.
					Employés de bureau et trav. assimilés.....	31.
					Travailleurs spécialisés dans la vente.....	32.
					Travailleurs spécialisés dans les services.....	33.
					Travailleurs du secteur primaire (25).....	34.
					Travailleurs des industries de transformation.....	35.
					Usineurs, travailleurs spécialisés dans la fabrication, le montage et la réparation de produits (26).....	36.
					Travailleurs du bâtiment.....	37.
					Personnel d'exploitation des transports.....	38.
					Autres (27).....	39.
					selon le sexe et la catégorie de travailleurs	
					Hommes - Toutes les catégories de travailleurs (23) (28).....	40.
					Travailleurs rémunérés (29).....	41.
					Travailleurs autonomes (30).....	42.
					Femmes - Toutes les catégories de travailleuses (23) (28).....	43.
					Travailleuses rémunérées (29).....	44.
					Travailleuses autonomes (30).....	45.

Voir note, renvoi (s) et abréviation(s) sur l'encart à la fin de la publication.

Table 1. (continued)
Selected Characteristics for Census Tracts, 1986 Census - 20% Sample Data

No.	Characteristics	St. John's 301.01	St. John's 301.02	St. John's 302	St. John's 303
DWELLING CHARACTERISTICS					
1.	Total number of occupied private dwellings.....	1,330	950	795	745
2.	Average number of rooms per dwelling.....	6.4	6.6	6.6	6.6
3.	Average value of dwelling (31).....	\$ 57,741	\$ 58,786	\$ 60,216	\$ 56,475
by period of construction					
4.	Before 1945.....	175	80	100	205
5.	1946 - 1950.....	260	165	120	90
6.	1951 - 1970.....	220	295	100	115
7.	1971 - 1980.....	450	315	320	260
8.	1981 - 1986 (11).....	225	185	170	70
9.	Dwellings with central heating (32) Total.....	1,135	885	685	615
Dwellings by principal heating fuel					
10.	Gas (33).....	-	-	-	-
11.	Electricity (34).....	580	560	470	350
12.	Oil (35).....	420	245	175	195
13.	Other fuels (36).....	330	145	155	205
HOUSEHOLD CHARACTERISTICS					
14.	Total number of private households.....	1,330	945	800	745
15.	Average number of persons per room.....	0.5	0.5	0.5	0.5
16.	Tenant one-family households without additional persons (37).....	140	165	65	25
17.	Average gross rent (monthly).....	\$ 339	\$ 428	\$ 549	\$ 322
18.	Gross rent >= 30% of household income (38).....	50	90	35	-
19.	Owner one-family households without additional persons (37).....	900	575	540	545
20.	Average major payments for owners (monthly).....	\$ 299	\$ 365	\$ 361	\$ 369
21.	Owner's major payments >= 30% of household income (38).....	90	40	30	35
1985 INCOME CHARACTERISTICS					
Total income (39)					
by sex and income group					
22.	Males 15 years and over with income.....	1,555	995	900	985
23.	Under \$1,000 (40).....	35	15	50	35
24.	\$ 1,000 - \$ 2,999.....	85	50	60	55
25.	3,000 - 4,999.....	115	65	35	55
26.	5,000 - 6,999.....	100	60	40	70
27.	7,000 - 9,999.....	195	135	90	135
28.	10,000 - 14,999.....	215	140	115	225
29.	15,000 - 19,999.....	260	135	100	125
30.	20,000 - 24,999.....	205	95	160	90
31.	25,000 - 29,999.....	155	100	100	80
32.	30,000 - 34,999.....	85	80	60	25
33.	35,000 and over.....	105	125	100	90
34.	Average income.....	\$ 17,176	\$ 18,622	\$ 19,378	\$ 16,554
35.	Median income.....	\$ 16,095	\$ 16,258	\$ 16,848	\$ 13,117
36.	Standard error of average income.....	\$ 690	\$ 819	\$ 1,014	\$ 1,018
37.	Females 15 years and over with income.....	1,170	900	650	810
38.	Under \$1,000 (40).....	100	60	30	15
39.	\$ 1,000 - \$ 2,999.....	115	90	70	30
40.	3,000 - 4,999.....	120	75	35	95
41.	5,000 - 6,999.....	185	165	90	115
42.	7,000 - 9,999.....	215	140	155	170
43.	10,000 - 14,999.....	130	155	95	145
44.	15,000 - 19,999.....	190	105	85	110
45.	20,000 - 24,999.....	70	45	35	45
46.	25,000 - 29,999.....	10	25	35	30
47.	30,000 - 34,999.....	10	35	10	35
48.	35,000 and over.....	20	-	10	10
49.	Average income.....	\$ 9,816	\$ 10,628	\$ 11,297	\$ 11,698
50.	Median income.....	\$ 7,444	\$ 7,812	\$ 8,803	\$ 8,981
51.	Standard error of average income.....	\$ 483	\$ 671	\$ 682	\$ 576

See note(s), footnote(s) and abbreviation(s) on foldout at end of publication.

Tableau 1. (suite)

Certaines caractéristiques des secteurs de recensement, recensement de 1986 - données-échantillon (20%)

					Caractéristiques	N°
					CARACTÉRISTIQUES DU LOGEMENT	
					Nombre total de logements privés occupés.....	1.
					Nombre moyen de pièces par logement.....	2.
					Valeur moyenne du logement (31).....	3.
					selon la période de construction	
					Avant 1946.....	4.
					1946 - 1960.....	5.
					1961 - 1970.....	6.
					1971 - 1980.....	7.
					1981 - 1986 (11).....	8.
					Logements avec chauffage central (32)	
					Total.....	9.
					Logements selon le principal combustible utilisé pour le chauffage	
					Gaz (33).....	10.
					Électricité (34).....	11.
					Huile (mazout) (35).....	12.
					Autres combustibles (36).....	13.
					CARACTÉRISTIQUES DU MÉNAGE	
					Nombre total de ménages privés.....	14.
					Nombre moyen de personnes par pièce.....	15.
					Ménages unifamiliaux locataires sans autres personnes (37)	16.
					Loyer brut moyen (mensuel).....	17.
					Loyer brut >= 30% du revenu du ménage (38).....	18.
					Ménages unifamiliaux propriétaires sans autres personnes (37)	19.
					Principales dépenses moyennes de propriété (mensuelles).....	20.
					Principales dépenses de propriété >= 30% du revenu du ménage (38).....	21.
					CARACTÉRISTIQUES DU REVENU - 1985	
					Revenu total (39)	
					selon le sexe et la tranche de revenu	
					Hommes de 15 ans et plus ayant un revenu	22.
					Moins de \$1,000 (40).....	23.
					\$ 1,000 - \$ 2,999.....	24.
					3,000 - 4,999.....	25.
					5,000 - 6,999.....	26.
					7,000 - 9,999.....	27.
					10,000 - 14,999.....	28.
					15,000 - 19,999.....	29.
					20,000 - 24,999.....	30.
					25,000 - 29,999.....	31.
					30,000 - 34,999.....	32.
					35,000 et plus.....	33.
					Revenu moyen.....	34.
					Revenu médian.....	35.
					Erreur type du revenu moyen.....	36.
					Femmes de 15 ans et plus ayant un revenu	37.
					Moins de \$1,000 (40).....	38.
					\$ 1,000 - \$ 2,999.....	39.
					3,000 - 4,999.....	40.
					5,000 - 6,999.....	41.
					7,000 - 9,999.....	42.
					10,000 - 14,999.....	43.
					15,000 - 19,999.....	44.
					20,000 - 24,999.....	45.
					25,000 - 29,999.....	46.
					30,000 - 34,999.....	47.
					35,000 et plus.....	48.
					Revenu moyen.....	49.
					Revenu médian.....	50.
					Erreur type du revenu moyen.....	51.

Voir note, renvoi (s) et abréviation(s) sur l'encart à la fin de la publication.

Table 1. (concluded)
Selected Characteristics for Census Tracts, 1986 Census - 20% Sample Data

No.	Characteristics	St. John's 301.01	St. John's 301.02	St. John's 302	St. John's 303
1985 INCOME CHARACTERISTICS (concluded)					
by composition of total income (41)					
1.	Total.....	100.0%	100.0%	100.0%	100.0%
2.	Employment income.....	76.6%	78.8%	81.2%	70.5%
3.	Government transfer payments.....	18.3%	16.7%	15.3%	23.7%
4.	Other income.....	5.1%	4.6%	3.6%	5.8%
Employment income (42)					
by sex and work activity in 1985					
Males					
5.	Worked full year, full time (43).....	625	470	405	240
6.	Average employment income.....	\$ 23,784	\$ 24,742	\$ 26,971	\$ 30,726
7.	Standard error of average employment income.....	\$ 1,167	\$ 1,031	\$ 1,246	\$ 2,939
8.	Worked part year or part time (44).....	625	335	280	545
9.	Average employment income.....	\$ 9,221	\$ 9,939	\$ 11,745	\$ 7,647
10.	Standard error of average employment income.....	\$ 656	\$ 1,162	\$ 1,712	\$ 545
Females					
11.	Worked full year, full time (43).....	315	265	205	200
12.	Average employment income.....	\$ 15,321	\$ 18,330	\$ 16,480	\$ 20,211
13.	Standard error of average employment income.....	\$ 908	\$ 1,593	\$ 1,123	\$ 990
14.	Worked part year or part time (44).....	455	410	255	415
15.	Average employment income.....	\$ 6,480	\$ 5,525	\$ 8,501	\$ 6,247
16.	Standard error of average employment income.....	\$ 542	\$ 452	\$ 886	\$ 573
17.	Family income - All census families.....	1,250	900	725	680
18.	Under \$5,000.....	55	25	25	-
19.	\$ 5,000 - \$ 9,999.....	100	95	35	10
20.	10,000 - 14,999.....	155	150	60	50
21.	15,000 - 19,999.....	120	120	85	80
22.	20,000 - 24,999.....	175	55	110	105
23.	25,000 - 29,999.....	195	90	70	100
24.	30,000 - 34,999.....	110	70	80	60
25.	35,000 - 39,999.....	85	90	50	60
26.	40,000 - 49,999.....	135	125	85	120
27.	50,000 and over.....	115	85	110	100
28.	Average income.....	\$ 28,438	\$ 28,039	\$ 31,675	\$ 34,987
29.	Median income.....	\$ 25,560	\$ 25,642	\$ 27,216	\$ 30,388
30.	Standard error of average income.....	\$ 1,116	\$ 1,187	\$ 1,512	\$ 1,452
Incidence of low income (38)					
31.	All economic families.....	1,255	850	720	695
32.	Low income economic families.....	250	210	100	30
33.	Incidence of low income (45).....	20.0%	24.5%	14.0%	4.7%
34.	All unattached individuals.....	110	105	85	90
35.	Low income unattached individuals.....	45	40	45	30
36.	Incidence of low income (45).....	37.6%	38.7%	52.0%	31.5%
37.	Total population in private households.....	4,665	3,440	2,780	2,660
38.	Persons in low income family units.....	1,005	830	395	175
39.	Incidence of low income (45).....	21.5%	24.2%	14.2%	6.6%
40.	Household income - All private households.....	1,325	950	800	745
41.	Under \$5,000.....	50	20	45	15
42.	\$ 5,000 - \$ 9,999.....	135	105	65	35
43.	10,000 - 14,999.....	170	130	75	65
44.	15,000 - 19,999.....	110	115	90	75
45.	20,000 - 24,999.....	175	65	90	90
46.	25,000 - 29,999.....	200	70	80	100
47.	30,000 - 34,999.....	110	85	80	75
48.	35,000 - 39,999.....	90	95	55	55
49.	40,000 - 49,999.....	150	135	85	130
50.	50,000 and over.....	125	125	130	105
51.	Average income.....	\$ 28,387	\$ 29,640	\$ 30,684	\$ 33,703
52.	Median income.....	\$ 25,336	\$ 27,655	\$ 26,905	\$ 29,937
53.	Standard error of average income.....	\$ 1,121	\$ 1,202	\$ 1,489	\$ 1,470

See note(s), footnote(s) and abbreviation(s) on foldout at end of publication.

Tableau 1. (fin)

Certaines caractéristiques des secteurs de recensement, recensement de 1986 - données-échantillon (20%)

						Caractéristiques	N°
						CARACTÉRISTIQUES DU REVENU - 1985 (fin)	
						selon la composition du revenu total (41)	
						Total.....	1.
						Revenu d'emploi.....	2.
						Transferts gouvernementaux.....	3.
						Autres revenus.....	4.
						Revenu d'emploi (42)	
						selon le sexe et le travail en 1985	
						Hommes	
						Travaillé toute l'année à plein temps (43).....	5.
						Revenu moyen d'emploi.....	6.
						Erreur type du revenu moyen d'emploi.....	7.
						Travaillé une partie de l'année ou à temps partiel (44).....	8.
						Revenu moyen d'emploi.....	9.
						Erreur type du revenu moyen d'emploi.....	10.
						Femmes	
						Travaillé toute l'année à plein temps (43).....	11.
						Revenu moyen d'emploi.....	12.
						Erreur type du revenu moyen d'emploi.....	13.
						Travaillé une partie de l'année ou à temps partiel (44).....	14.
						Revenu moyen d'emploi.....	15.
						Erreur type du revenu moyen d'emploi.....	16.
						Revenu de la famille -	
						Toutes les familles de recensement.....	17.
						Moins de \$5,000.....	18.
						\$ 5,000 - \$ 9,999.....	19.
						10,000 - 14,999.....	20.
						15,000 - 19,999.....	21.
						20,000 - 24,999.....	22.
						25,000 - 29,999.....	23.
						30,000 - 34,999.....	24.
						35,000 - 39,999.....	25.
						40,000 - 49,999.....	26.
						50,000 et plus.....	27.
						Revenu moyen.....	28.
						Revenu médian.....	29.
						Erreur type du revenu moyen.....	30.
						Fréquence des unités à faible revenu (38)	
						Toutes les familles économiques.....	31.
						Familles économiques à faible revenu.....	32.
						Fréquence des unités à faible revenu (45).....	33.
						Toutes les personnes seules.....	34.
						Personnes seules à faible revenu.....	35.
						Fréquence des unités à faible revenu (45).....	36.
						Population totale dans les ménages privés.....	37.
						Personnes dans les unités familiales à faible revenu.....	38.
						Fréquence des unités à faible revenu (45).....	39.
						Revenu des ménages - Tous les ménages privés....	40.
						Moins de \$5,000.....	41.
						\$ 5,000 - \$ 9,999.....	42.
						10,000 - 14,999.....	43.
						15,000 - 19,999.....	44.
						20,000 - 24,999.....	45.
						25,000 - 29,999.....	46.
						30,000 - 34,999.....	47.
						35,000 - 39,999.....	48.
						40,000 - 49,999.....	49.
						50,000 et plus.....	50.
						Revenu moyen.....	51.
						Revenu médian.....	52.
						Erreur type du revenu moyen.....	53.

Voir note, renvoi (s) et abréviation (s) sur l'encart à la fin de la publication.

TABLE 2. Selected Characteristics for Component Census Subdivisions of the Census Metropolitan Area, 1986 Census

TABLEAU 2. Certaines caractéristiques des subdivisions de recensement composantes de la région métropolitaine de recensement, recensement de 1986

Table 2.

Selected Characteristics for Component Census Subdivisions of the Census Metropolitan Area,
1986 Census - 20% Sample Data

No.	Characteristics	St. John's (Consolidated - Unifiée)	Conception Bay South (Primary - Primaire)	Conception Bay South, T	St. John's (Primary - Primaire)	Bay Bulls, T	Flatrock, T
		CMA/RMR	PCA/ARP		PCMA/RMRP		
POPULATION CHARACTERISTICS							
1.	Total population (including institutional residents) - 100% data.....	161,900	15,530	15,530	146,370	1,115	885
2.	Total population (non-institutional) (1).....	159,625	15,145	15,140	144,490	1,120	955
by home language							
3.	Single responses.....	158,875	15,115	15,115	143,760	1,120	950
4.	English.....	157,975	15,100	15,100	142,875	1,120	955
5.	French.....	300	15	15	285	-	-
6.	Non-official languages.....	605	-	-	600	-	-
7.	Chinese.....	150	-	-	150	-	-
8.	German.....	65	-	-	65	-	-
9.	Polish.....	60	-	-	60	-	-
10.	Portuguese.....	50	-	-	50	-	-
11.	Persian (Farsi).....	45	-	-	45	-	-
12.	Other languages.....	235	-	-	235	-	-
13.	Multiple responses.....	755	30	30	725	-	-
by official language							
14.	English only.....	153,890	14,905	14,905	138,985	1,105	945
15.	French only.....	-	-	-	-	-	-
16.	Both English and French.....	5,550	235	235	5,310	10	5
17.	Neither English nor French.....	190	-	-	185	-	-
by ethnic origin							
18.	Single origins.....	125,780	13,095	13,100	112,680	940	795
19.	British (2).....	120,560	12,865	12,865	107,695	940	775
20.	French (3).....	2,015	115	120	1,900	-	-
21.	German.....	520	20	25	480	-	-
22.	Chinese.....	450	-	-	445	-	-
23.	South Asian (46).....	440	-	-	440	-	-
24.	Dutch (Netherlands).....	225	10	10	210	-	-
25.	Scandinavian (47).....	135	-	-	140	-	-
26.	Other single origins.....	1,430	80	80	1,355	-	20
27.	Multiple origins (4).....	33,850	2,045	2,045	31,805	175	155
by citizenship							
28.	Canadian citizenship (5).....	157,810	15,020	15,025	142,790	1,120	945
29.	Citizenship other than Canadian (6).....	1,815	120	120	1,685	-	5
by place of birth							
30.	Non-immigrant population (7).....	154,530	14,895	14,895	139,635	1,115	945
31.	Born in province of residence.....	145,200	14,260	14,255	130,945	1,090	900
32.	Immigrant population.....	5,095	245	245	4,855	5	10
33.	United States of America.....	1,280	110	105	1,170	-	-
34.	Other Americas (8).....	110	-	-	110	-	-
35.	United Kingdom.....	1,895	90	85	1,805	5	5
36.	Other Europe (9).....	905	30	35	865	-	-
37.	Africa.....	120	-	-	120	-	-
38.	Asia.....	710	15	10	700	-	-
39.	Other (10).....	80	-	-	80	-	-
40.	Total immigrant population.....	5,095	245	245	4,850	5	5
by period of immigration							
41.	Before 1946.....	370	30	30	345	-	-
42.	1946 - 1966.....	1,705	90	90	1,610	-	-
43.	1967 - 1977.....	1,990	75	75	1,820	-	5
44.	1978 - 1982.....	585	35	35	545	-	-
45.	1983 - 1986 (11).....	440	5	5	435	-	-
by age at immigration							
46.	0 - 4 years.....	1,020	60	60	865	-	5
47.	5 - 19 years.....	1,090	55	60	1,030	-	5
48.	20 years and over.....	2,985	125	130	2,860	5	-
49.	Total population 5 years and over.....	147,450	13,830	13,830	133,615	1,040	815
by mobility status							
50.	Non-movers.....	89,490	9,370	9,370	80,120	930	560
51.	Movers.....	57,960	4,465	4,460	53,495	110	255
52.	Non-migrants (12).....	34,980	2,350	2,350	32,625	60	160
53.	Migrants (13).....	22,980	2,105	2,110	20,875	55	95
54.	From same CMA/CA.....	6,840	1,085	1,085	5,750	30	80
55.	From same province (14).....	9,325	685	685	8,645	5	-
56.	From different province.....	5,865	325	330	5,540	15	15
57.	From outside Canada.....	950	10	10	840	-	-

See note(s), footnote(s) and abbreviation(s) on foldout at end of publication.

Tableau 2.

Certaines caractéristiques des subdivisions de recensement composantes de la région métropolitaine de recensement, recensement de 1986 - données-échantillon (20%)

Goulds, T	Hogan's Pond, T	Mount Pearl, T	Paradise, T	Petty Harbour-Maddox Cove, T	Portugal Cove, T	Caractéristiques	N°
						CARACTÉRISTIQUES DE LA POPULATION	
4,685	140	20,295	3,345	970	2,500	Population totale (y compris les pensionnaires d'institution) - données intégrales.....	1.
4,640	110	20,225	3,420	960	2,440	Population totale (sauf les pensionnaires d'institution) (1).....	2.
						selon la langue parlée à la maison	
4,635	115	20,165	3,415	965	2,430	Réponses uniques.....	3.
4,630	110	20,090	3,410	960	2,430	Anglais.....	4.
5	-	35	5	-	-	Français.....	5.
-	-	40	-	-	-	Langues non officielles.....	6.
-	-	10	-	-	-	Chinois.....	7.
-	-	-	-	-	-	Allemand.....	8.
-	-	10	-	-	-	Polonais.....	9.
-	-	-	-	-	-	Portugais.....	10.
-	-	20	-	-	-	Persan (farsi).....	11.
-	-	-	-	-	-	Autres langues.....	12.
5	-	60	5	-	5	Réponses multiples.....	13.
						selon la langue officielle	
4,535	95	19,700	3,360	950	2,375	Anglais seulement.....	14.
-	-	-	-	-	-	Français seulement.....	15.
105	20	495	60	10	60	Anglais et français.....	16.
-	-	30	-	-	-	Ni l'anglais ni le français.....	17.
						selon l'origine ethnique	
3,535	90	16,150	2,805	850	1,940	Origines uniques.....	18.
3,475	90	15,650	2,725	845	1,885	Britannique (2).....	19.
35	-	295	45	-	30	Français (3).....	20.
5	-	35	5	-	10	Allemand.....	21.
5	-	50	-	-	-	Chinois.....	22.
-	-	-	-	-	-	Origines sud-asiatiques (46).....	23.
-	-	25	5	-	15	Hollandais (Néerlandais).....	24.
5	-	-	10	-	-	Scandinave (47).....	25.
10	-	100	15	-	10	Autres origines uniques.....	26.
1,105	20	4,075	620	115	495	Origines multiples (4).....	27.
						selon la citoyenneté	
4,630	95	20,035	3,410	955	2,430	Citoyenneté canadienne (5).....	28.
10	20	190	10	5	5	Citoyenneté autre que canadienne (6).....	29.
						selon le lieu de naissance	
4,605	95	19,855	3,365	960	2,405	Population non immigrante (7).....	30.
4,435	95	18,780	3,205	925	2,290	Née dans la province de résidence.....	31.
35	20	375	55	5	30	Population immigrante.....	32.
10	-	165	5	-	5	États-Unis d'Amérique.....	33.
-	-	-	-	-	-	Autres Amériques (8).....	34.
10	20	120	40	5	15	Royaume-Uni.....	35.
10	-	40	10	-	10	Autres Europe (9).....	36.
-	-	5	-	-	-	Afrique.....	37.
-	-	40	-	-	-	Asie.....	38.
-	-	5	-	-	-	Autres (10).....	39.
35	15	375	55	5	30	Population immigrante totale.....	40.
						selon la période d'immigration	
-	-	15	15	-	5	Avant 1946.....	41.
10	-	100	25	5	25	1946 - 1966.....	42.
15	15	130	-	-	-	1967 - 1977.....	43.
-	-	55	-	-	-	1978 - 1982.....	44.
5	-	70	10	-	-	1983 - 1986 (11).....	45.
						selon l'âge à l'immigration	
5	10	100	10	-	10	0 - 4 ans.....	46.
10	-	110	10	5	10	5 - 19 ans.....	47.
15	5	160	35	-	10	20 ans et plus.....	48.
4,240	110	18,350	3,070	900	2,255	Population totale de 5 ans et plus.....	49.
						selon la mobilité	
2,895	80	8,875	1,885	725	1,700	Personnes n'ayant pas déménagé.....	50.
1,340	35	9,480	1,185	175	555	Personnes ayant déménagé.....	51.
725	10	5,245	545	110	305	Non-migrants (12).....	52.
620	20	4,230	635	70	250	Migrants (13).....	53.
235	-	1,815	480	10	195	D'une même RMR/AR.....	54.
220	-	1,755	40	25	45	D'une même province (14).....	55.
125	20	575	110	15	15	D'une province différente.....	56.
35	-	80	5	25	-	De l'extérieur du Canada.....	57.

Voir note, renvoi(s) et abréviation(s) sur l'encart à la fin de la publication.

Table 2. (continued)

Selected Characteristics for Component Census Subdivisions of the Census Metropolitan Area,
1986 Census - 20% Sample Data

No.	Characteristics	St. John's (Consolidated - Unifiée)	Conception Bay South (Primary - Primaire)	Conception Bay South, T	St. John's (Primary - Primaire)	Bay Bulls, T	Flatrock, T
		CMA/RMR	PCA/ARP		PCMA/RMRP		
POPULATION CHARACTERISTICS (continued)							
1.	Total population 15 years and over.....	121,455	10,805	10,905	110,550	865	670
by highest level of schooling							
2.	Less than Grade 9(15).....	18,220	2,000	1,995	16,220	215	135
3.	Grades 9-13 - Without secondary certificate...	34,730	3,625	3,630	31,100	290	200
4.	- With secondary certificate.....	10,680	1,020	1,015	9,675	65	65
5.	Trades certificate or diploma.....	2,210	225	230	1,980	30	10
Other non-university education only(16)							
6.	- Without certificate.....	5,470	465	465	5,005	40	20
7.	- With certificate(17).....	20,930	1,905	1,905	19,025	125	145
8.	University(18) - Without degree.....	16,555	1,030	1,035	15,525	75	60
9.	- With degree.....	12,655	635	635	12,015	20	40
by sex and major field of study							
10.	Males with postsecondary(19) qualifications...	20,975	1,620	1,620	19,355	95	95
Educational, recreational and counselling services							
11.	1,330	95	95	1,235	-	10
12.	Fine and applied arts.....	420	10	10	405	-	-
13.	Humanities and related fields.....	970	60	65	905	-	5
14.	Social sciences and related fields.....	1,725	115	115	1,610	-	10
15.	Commerce, management and business admin.	3,285	170	165	3,115	10	10
Agricultural and biological sciences/technologies							
16.	1,230	85	90	1,150	10	5
17.	Engineering and applied sciences.....	1,050	60	60	995	5	5
Engineering and applied science technologies and trades							
18.	8,730	890	895	7,835	65	50
19.	Health professions, sciences and tech.	1,240	65	65	1,170	-	-
20.	Mathematics and physical sciences.....	985	60	60	925	-	5
21.	All other (20).....	20	5	10	10	-	-
22.	Females with postsecondary(19) qualifications...	22,600	1,575	1,575	21,020	120	135
Educational, recreational and counselling services							
23.	3,185	170	170	3,015	20	15
24.	Fine and applied arts.....	1,035	50	50	980	10	-
25.	Humanities and related fields.....	1,205	30	30	1,170	-	-
26.	Social sciences and related fields.....	1,050	50	50	1,000	-	5
27.	Commerce, management and business admin.	9,530	880	880	8,650	45	55
Agricultural and biological sciences/technologies							
28.	660	80	85	580	-	25
29.	Engineering and applied sciences.....	65	-	-	70	-	-
Engineering and applied science technologies and trades							
30.	725	75	70	655	10	-
31.	Health professions, sciences and tech.	4,655	220	220	4,435	20	30
32.	Mathematics and physical sciences.....	470	25	25	445	5	-
33.	All other (20).....	10	-	-	10	-	-
by labour force activity							
34.	Males - 15 years and over.....	58,400	5,415	5,415	52,980	445	340
In the labour force							
35.	43,855	4,075	4,075	39,775	300	255
Employed							
36.	37,275	3,375	3,375	33,900	215	200
Unemployed							
37.	6,580	705	705	5,870	90	55
38.	Participation rate.....	75.1	75.3	75.3	75.1	67.4	75.0
39.	Married (excludes separated).....	82.2	84.3	84.1	82.0	73.3	83.7
40.	Unemployment rate.....	15.0	17.3	17.3	14.8	30.0	21.6
41.	Females - 15 years and over.....	63,060	5,490	5,490	57,565	420	330
In the labour force							
42.	35,050	2,690	2,690	32,360	275	205
Employed							
43.	29,560	2,125	2,120	27,440	160	170
Unemployed							
44.	5,490	570	570	4,920	110	35
45.	Participation rate.....	55.6	49.0	49.0	56.2	65.5	62.1
46.	Married (excludes separated).....	58.3	54.1	54.1	58.7	76.1	69.0
47.	Unemployment rate.....	15.7	21.2	21.2	15.2	40.0	17.1
48.	Both sexes - Participation rate.....	65.0	62.1	62.0	65.3	66.5	69.4
15-24 years							
49.	61.5	53.8	53.8	62.2	56.1	59.5
25 years and over							
50.	66.2	64.7	64.7	65.3	69.7	73.2
Married (excludes separated)							
51.	70.2	69.1	69.2	70.4	73.6	77.4
Unemployment rate							
52.	15.3	18.8	18.8	15.0	34.8	20.4
15-24 years							
53.	24.9	30.0	30.0	24.6	34.8	31.8
25 years and over							
54.	12.2	15.9	15.9	11.9	33.7	16.9

See note(s), footnote(s) and abbreviation(s) on foldout at end of publication.

Tableau 2. (suite)

Certaines caractéristiques des subdivisions de recensement composantes de la région métropolitaine de recensement, recensement de 1986 - données-échantillon (20%)

Goulds, T	Hogan's Pond, T	Mount Pearl, T	Paradise, T	Petty Harbour-Maddox Cove, T	Portugal Cove, T	Caractéristiques	N°
CARACTÉRISTIQUES DE LA POPULATION (suite)							
3,220	95	14,320	2,410	675	1,880	Population totale de 15 ans et plus.....	1.
560	20	1,400	435	195	435	selon le plus haut niveau de scolarité atteint	
1,085	35	4,200	735	265	540	N'ayant pas atteint la 9e année(15).....	2.
230	-	1,400	165	50	175	9e-13e année - Sans certificat d'études	
55	-	340	35	-	35	secondaires.....	3.
155	-	795	110	45	55	- Avec certificat d'études	
620	15	3,285	485	75	345	secondaires.....	4.
370	5	1,895	280	35	125	Certificat ou diplôme d'une école de métiers.	5.
155	15	1,010	155	15	175	Autres études non universitaires	
						seulement(16)	
						- Sans certificat.....	6.
						- Avec certificat(17).....	7.
						Études universitaires(18) - Sans grade.....	8.
						- Avec grade.....	9.
selon le sexe et le principal domaine d'études							
520	10	2,775	415	55	295	Hommes ayant terminé des études	
25	-	195	20	-	10	postsecondaires(19).....	10.
10	-	45	10	10	5	Enseignement, loisirs et orientation.....	11.
10	-	85	10	-	10	Beaux-arts et arts appliqués.....	12.
20	5	185	30	-	30	Lettres, sciences humaines et disciplines	
50	5	475	90	10	50	connexes.....	13.
50	-	100	20	5	25	Sciences sociales et disciplines connexes...	14.
10	-	80	15	-	10	Commerce, gestion et admin. des affaires....	15.
315	-	1,385	210	25	120	Sciences et techniques agricoles et	
30	5	140	5	-	5	biologiques.....	16.
10	-	95	10	-	25	Génie et sciences appliquées.....	17.
-	-	-	-	-	5	Techniques et métiers du génie et des	
500	15	2,830	425	45	300	sciences appliquées.....	18.
70	5	270	65	15	30	Professions, sciences et techn. de la santé.	19.
35	-	160	10	-	10	Mathématiques et sciences physiques.....	20.
25	-	70	20	-	5	Autres disciplines(20).....	21.
10	-	85	10	-	-	Femmes ayant terminé des études	
215	-	1,400	230	20	150	postsecondaires(19).....	22.
5	-	95	-	-	15	Enseignement, loisirs et orientation.....	23.
-	-	-	-	-	-	Beaux-arts et arts appliqués.....	24.
20	-	95	5	5	30	Lettres, sciences humaines et disciplines	
110	10	615	85	10	55	connexes.....	25.
10	-	30	-	-	10	Sciences sociales et disciplines connexes...	26.
5	-	-	-	-	-	Commerce, gestion et admin. des affaires....	27.
1,585	40	6,975	1,225	350	960	Sciences et techniques agricoles et	
1,250	20	5,650	940	240	680	biologiques.....	28.
1,075	20	5,095	780	145	550	Génie et sciences appliquées.....	29.
170	-	560	150	90	135	Techniques et métiers du génie et des	
78.9	50.0	81.0	76.7	68.6	70.8	sciences appliquées.....	30.
89.3	50.0	88.3	83.5	84.2	78.9	Professions, sciences et techn. de la santé.	31.
13.6	-	9.9	17.0	37.5	19.9	Mathématiques et sciences physiques.....	32.
1,635	55	7,350	1,185	325	920	Autres disciplines(20).....	33.
1,000	10	4,405	645	155	490	selon l'activité	
825	10	3,760	510	75	415	Hommes - 15 ans et plus.....	34.
175	-	645	135	80	80	Faisant partie de la population active.....	35.
61.2	18.2	59.9	54.4	47.7	53.3	Occupés.....	36.
66.8	25.0	65.3	58.8	55.3	56.6	En chômage.....	37.
17.5	-	14.6	20.9	51.6	16.3	Taux d'activité.....	38.
69.6	31.6	70.2	65.8	58.5	62.5	Mariés (ne comprend pas les séparés).....	39.
57.6	33.3	61.2	55.0	62.1	59.6	Taux de chômage.....	40.
74.2	30.8	73.1	69.2	57.5	64.0	Femmes - 15 ans et plus.....	41.
77.9	37.5	76.7	71.4	67.5	67.8	Faisant partie de la population active.....	42.
15.6	-	12.0	18.9	44.3	17.9	Occupées.....	43.
24.2	-	23.9	27.9	61.1	28.3	En chômage.....	44.
12.9	-	8.8	16.8	37.7	14.2	Taux d'activité.....	45.
						Mariées (ne comprend pas les séparées).....	46.
						Taux de chômage.....	47.
						Les deux sexes - Taux d'activité.....	48.
						15-24 ans.....	49.
						25 ans et plus.....	50.
						Marié(e)s (ne comprend pas les	
						séparé(e)s).....	51.
						Taux de chômage.....	52.
						15-24 ans.....	53.
						25 ans et plus.....	54.

Voir note, renvoi(s) et abréviation(s) sur l'encart à la fin de la publication.

Table 2. (continued)

Selected Characteristics for Component Census Subdivisions of the Census Metropolitan Area,
1986 Census - 20% Sample Data

No.	Characteristics	St. John's (Consolidated - Unifiée)	Conception Bay South (Primary - Primaire)	Conception Bay South, T	St. John's (Primary - Primaire)	Bay Bulls, T	Flatrock, T
		CMA/RMR	PCA/ARP		PCMA/RMRP		
POPULATION CHARACTERISTICS (concluded)							
1.	Total labour force 15 years and over.....	78,805	6,770	6,765	72,135	575	465
2.	Not applicable (21).....	2,540	250	250	2,290	5	20
by industry divisions (22)							
3.	All industries (23).....	76,365	6,515	6,515	69,850	565	440
4.	Primary industries (Divisions A,B,C and D)...	1,800	195	195	1,600	45	30
5.	Manufacturing industries (Division E).....	5,380	550	555	4,830	200	45
6.	Construction industries (Division F).....	4,290	625	625	3,670	30	40
Transportation, storage, communication and other utility industries							
7.	(Divisions G and H).....	6,585	610	610	5,880	35	10
8.	Trade industries (Divisions I and J).....	14,370	1,405	1,405	12,965	70	40
9.	Finance, insurance and real estate industries (Divisions K and L).....	3,915	325	325	3,580	20	25
10.	Government service industries (Division N)...	11,090	790	790	10,300	60	105
11.	Other service industries (Divisions M, O, P, Q and R).....	28,930	2,010	2,010	26,920	100	150
by sex and occupation major groups (22)							
12.	Males - All occupations (23).....	42,565	3,965	3,970	38,595	290	245
Managerial, administrative and related occupations.....							
13.	6,470	410	405	6,060	40	15
14.	Teaching and related occupations.....	1,755	145	145	1,610	-	10
15.	Occupations in medicine and health.....	1,265	120	120	1,145	-	-
Technological, social, religious, artistic and related occupations (24).....							
16.	4,010	260	255	3,755	5	15
17.	Clerical and related occupations.....	3,465	175	175	3,295	10	25
18.	Sales occupations.....	4,090	370	375	3,715	30	-
19.	Service occupations.....	4,820	340	335	4,480	10	30
20.	Primary occupations (25).....	1,315	100	100	1,215	30	40
21.	Processing occupations.....	1,325	155	160	1,165	35	-
Machining, product fabricating, assembling and repairing occupations (26).....							
22.	3,245	505	505	2,735	20	15
23.	Construction trades occupations.....	4,570	665	670	3,910	25	75
24.	Transport equipment operating occupations...	2,780	350	355	2,425	35	10
25.	Other (27).....	3,460	370	370	3,085	55	15
26.	Females - All occupations (23).....	33,805	2,545	2,550	31,255	275	190
Managerial, administrative and related occupations.....							
27.	2,460	190	185	2,275	15	10
28.	Teaching and related occupations.....	2,700	175	175	2,525	20	-
29.	Occupations in medicine and health.....	4,135	225	225	3,805	15	20
Technological, social, religious, artistic and related occupations (24).....							
30.	1,880	80	80	1,805	-	15
31.	Clerical and related occupations.....	12,810	1,065	1,065	11,740	90	80
32.	Sales occupations.....	2,850	210	205	2,635	15	10
33.	Service occupations.....	5,280	490	490	4,795	5	60
34.	Primary occupations (25).....	105	10	10	90	5	-
35.	Processing occupations.....	725	45	45	680	100	-
Machining, product fabricating, assembling and repairing occupations (26).....							
36.	260	20	20	240	-	-
37.	Construction trades occupations.....	65	5	10	55	-	-
38.	Transport equipment operating occupations...	100	5	5	95	-	-
39.	Other (27).....	440	30	30	410	5	-
by sex and class of worker							
40.	Males - All classes of worker (23) (28).....	42,560	3,965	3,970	38,595	290	250
41.	Paid workers (29).....	40,585	3,775	3,775	36,810	265	240
42.	Self-employed (30).....	1,960	190	190	1,770	30	10
43.	Females - All classes of worker (23) (28).....	33,800	2,550	2,545	31,250	275	195
44.	Paid workers (29).....	33,210	2,480	2,480	30,730	265	185
45.	Self-employed (30).....	535	65	60	475	5	10

See note(s), footnote(s) and abbreviation(s) on foldout at end of publication.

Tableau 2. (suite)

Certaines caractéristiques des subdivisions de recensement composantes de la région métropolitaine de recensement, recensement de 1986 - données-échantillon (20%)

Goulds, T	Hogan's Pond, T	Mount Pearl, T	Paradise, T	Petty Harbour-Maddox Cove, T	Portugal Cove, T	Caractéristiques	N°
CARACTÉRISTIQUES DE LA POPULATION							
(fin)							
2.250	30	10.055	1.585	395	1.175	Population active totale de 15 ans et plus.....	1.
70	-	275	65	20	60	Sans objet (21).....	2.
selon les divisions d'industries (22)							
2.175	30	9.780	1.520	375	1.115	Toutes les industries (23).....	3.
90	-	165	35	75	70	Industries primaires (divisions A, B, C et D).....	4.
320	-	665	135	120	65	Industries manufacturières (division E).....	5.
195	-	580	225	15	85	Industries de la construction (division F).....	6.
230	5	895	120	45	115	Industries du transport, de l'entreposage, des communications et autres services publics (divisions G et H).....	7.
350	10	2.155	305	45	255	Industries du commerce (divisions I et J).....	8.
95	-	605	85	10	50	Industries des finances, des assurances et des agences immobilières (div. K et L).....	9.
255	-	1.425	180	15	135	Industries des services gouvernementaux (division N).....	10.
635	15	3.290	340	45	345	Autres industries de services (divisions M, O, P, Q et R).....	11.
selon le sexe et les grands groupes de professions (22)							
1.220	20	5.525	900	235	650	Hommes - Toutes les professions (23).....	12.
150	-	1.010	115	-	60	Directeurs, gérants, administrateurs et personnel assimilé.....	13.
15	-	200	25	-	30	Enseignants et personnel assimilé.....	14.
35	-	150	5	-	10	Médecine et santé.....	15.
70	-	390	65	5	55	Professions technologiques, sociales, religieuses, artistiques et personnel assimilé (24).....	16.
90	-	600	65	15	60	Employés de bureau et trav. assimilés.....	17.
80	5	715	75	25	65	Travailleurs spécialisés dans la vente.....	18.
110	10	535	55	15	45	Travailleurs spécialisés dans les services.....	19.
90	-	90	35	75	40	Travailleurs du secteur primaire (25).....	20.
70	-	120	25	30	25	Travailleurs des industries de transformation.....	21.
150	-	445	135	10	50	Usineurs, travailleurs spécialisés dans la fabrication, le montage et la réparation de produits (26).....	22.
200	-	615	210	20	95	Travailleurs du bâtiment.....	23.
60	-	315	50	25	70	Personnel d'exploitation des transports.....	24.
105	-	350	55	20	50	Autres (27).....	25.
960	10	4.255	620	135	460	Femmes - Toutes les professions (23).....	26.
50	-	255	40	15	50	Directeurs, gérants, administrateurs et personnel assimilé.....	27.
80	-	195	40	5	20	Enseignants et personnel assimilé.....	28.
135	10	580	65	5	50	Médecine et santé.....	29.
20	-	125	20	-	15	Professions technologiques, sociales, religieuses, artistiques et personnel assimilé (24).....	30.
340	-	1.880	290	35	205	Employés de bureau et trav. assimilés.....	31.
40	-	360	25	10	30	Travailleurs spécialisés dans la vente.....	32.
150	-	695	100	15	65	Travailleurs spécialisés dans les services.....	33.
10	-	-	-	-	5	Travailleurs du secteur primaire (25).....	34.
110	-	75	25	45	15	Travailleurs des industries de transformation.....	35.
15	-	30	5	-	-	Usineurs, travailleurs spécialisés dans la fabrication, le montage et la réparation de produits (26).....	36.
-	-	5	-	-	-	Travailleurs du bâtiment.....	37.
-	-	5	-	-	-	Personnel d'exploitation des transports.....	38.
5	-	45	15	10	10	Autres (27).....	39.
selon le sexe et la catégorie de travailleurs							
Hommes - Toutes les catégories							
1.220	20	5.525	900	240	655	de travailleurs (23) (28).....	40.
1.155	15	5.345	870	170	635	Travailleurs rémunérés (29).....	41.
60	5	180	30	70	15	Travailleurs autonomes (30).....	42.
Femmes - Toutes les catégories							
960	10	4.255	620	135	460	de travailleuses (23) (28).....	43.
955	10	4.220	615	135	460	Travailleuses rémunérées (29).....	44.
10	-	35	10	-	-	Travailleuses autonomes (30).....	45.

Voir note, renvoi(s) et abréviation(s) sur l'encart à la fin de la publication.

Table 2. (continued)

Selected Characteristics for Component Census Subdivisions of the Census Metropolitan Area,
1986 Census - 20% Sample Data

No.	Characteristics	St. John's (Consolidated - Unifiée)	Conception Bay South (Primary - Primaire)	Conception Bay South, T	St. John's (Primary - Primaire)	Bay Bulls, T	Flatrock, T
		CMA/RMR	PCA/ARP		PCMA/RMRP		
DWELLING CHARACTERISTICS							
1.	Total number of occupied private dwellings.....	47,805	4,285	4,280	43,620	280	225
2.	Average number of rooms per dwelling.....	6.6	6.6	6.6	6.6	6.6	6.8
3.	Average value of dwelling (31).....	\$ 75,284	\$ 64,908	\$ 64,908	\$ 76,611	\$ 40,890	\$ 65,496
by period of construction							
4.	Before 1946.....	8,070	490	485	7,585	100	50
5.	1946 - 1960.....	8,080	730	735	7,345	35	30
6.	1961 - 1970.....	9,020	680	675	8,345	45	15
7.	1971 - 1980.....	16,345	1,520	1,520	14,825	85	75
8.	1981 - 1986 (11).....	6,390	860	865	5,525	15	70
9.	Dwellings with central heating (32) Total.....	45,785	3,825	3,825	41,960	225	190
Dwellings by principal heating fuel							
10.	Gas (33).....	15	5	5	10	-	-
11.	Electricity (34).....	26,895	2,355	2,355	24,540	90	115
12.	Oil (35).....	18,260	1,185	1,190	17,070	90	50
13.	Other fuels (36).....	2,735	735	735	2,000	95	65
HOUSEHOLD CHARACTERISTICS							
14.	Total number of private households.....	47,805	4,280	4,285	43,625	280	230
15.	Average number of persons per room.....	0.5	0.5	0.5	0.5	0.6	0.6
Tenant one-family households without additional persons (37)							
16.	Average gross rent (monthly).....	\$ 8,815	\$ 465	\$ 465	\$ 8,345	\$ 5	\$ -
17.	Gross rent >= 30% of household income (38).....	\$ 454	\$ 415	\$ 415	\$ 456	\$ 308	\$ -
18.	Owner one-family households without additional persons (37).....	24,650	2,875	2,870	21,780	170	205
19.	Average major payments for owners (monthly).....	\$ 535	\$ 406	\$ 406	\$ 553	\$ 307	\$ 382
20.	Owner's major payments >= 30% of household income (38).....	3,215	305	305	2,810	5	15
21.							
1985 INCOME CHARACTERISTICS							
Total income (39)							
by sex and income group							
22.	Males 15 years and over with income.....	52,710	4,830	4,830	47,885	435	320
23.	Under \$1,000 (40).....	1,810	125	130	1,680	10	5
24.	\$ 1,000 - \$ 2,999.....	3,145	285	290	2,855	35	20
25.	3,000 - 4,999.....	2,705	250	250	2,455	35	20
26.	5,000 - 6,999.....	3,090	295	290	2,795	35	5
27.	7,000 - 9,999.....	4,930	540	540	4,390	75	40
28.	10,000 - 14,999.....	6,670	600	600	6,070	130	60
29.	15,000 - 19,999.....	6,630	705	705	5,920	35	45
30.	20,000 - 24,999.....	5,615	630	625	4,985	30	35
31.	25,000 - 29,999.....	5,155	510	510	4,640	30	35
32.	30,000 - 34,999.....	4,215	335	330	3,890	5	15
33.	35,000 end over.....	8,755	550	555	8,205	5	40
34.	Average income.....	\$ 21,612	\$ 19,449	\$ 19,449	\$ 21,830	\$ 12,282	\$ 18,618
35.	Median income.....	\$ 17,857	\$ 17,188	\$ 17,188	\$ 17,920	\$ 10,943	\$ 15,367
36.	Standard error of average income.....	\$ 184	\$ 490	\$ 490	\$ 196	\$ 840	\$ 1,541
37.	Females 15 years and over with income.....	49,030	3,770	3,775	45,255	350	220
38.	Under \$1,000 (40).....	2,625	260	260	2,370	-	15
39.	\$ 1,000 - \$ 2,999.....	4,610	390	390	4,220	20	15
40.	3,000 - 4,999.....	4,970	325	325	4,645	30	10
41.	5,000 - 6,999.....	4,935	595	595	4,340	55	10
42.	7,000 - 9,999.....	8,220	680	685	7,535	90	20
43.	10,000 - 14,999.....	7,600	520	520	7,080	80	45
44.	15,000 - 19,999.....	7,345	520	520	6,820	30	75
45.	20,000 - 24,999.....	3,400	235	235	3,160	10	15
46.	25,000 - 29,999.....	2,310	110	115	2,195	15	15
47.	30,000 - 34,999.....	1,455	80	80	1,375	15	-
48.	35,000 end over.....	1,565	55	60	1,505	10	-
49.	Average income.....	\$ 12,325	\$ 10,566	\$ 10,566	\$ 12,472	\$ 11,764	\$ 12,680
50.	Median income.....	\$ 9,553	\$ 7,853	\$ 7,853	\$ 9,724	\$ 8,785	\$ 14,049
51.	Standard error of average income.....	\$ 101	\$ 280	\$ 280	\$ 106	\$ 894	\$ 950

See note(s), footnote(s) and abbreviation(s) on foldout at end of publication.

Tableau 2. (suite)

Certaines caractéristiques des subdivisions de recensement composantes de la région métropolitaine de recensement, recensement de 1986 - données-échantillon (20%)

Goulds, T	Hogan's Pond, T	Mount Pearl, T	Paradise, T	Petty Harbour-Maddox Cove, T	Portugal Cove, T	Caractéristiques	N°
						CARACTÉRISTIQUES DU LOGEMENT	
1,195	50	5,815	930	250	735	Nombre total de logements privés occupés.....	1.
6.9	5.3	6.9	6.9	5.9	6.3	Nombre moyen de pièces par logement.....	2.
\$ 67,311	\$ 93,952	\$ 81,346	\$ 75,911	\$ 40,427	\$ 60,778	Valeur moyenne du logement (31).....	3.
						selon la période de construction	
95	15	125	35	125	110	Avant 1946.....	4.
200	-	495	110	20	190	1946 - 1960.....	5.
105	5	1,090	135	30	70	1961 - 1970.....	6.
645	25	2,770	375	40	255	1971 - 1980.....	7.
145	5	1,330	280	35	105	1981 - 1986 (11).....	8.
						Logements avec chauffage central (32)	
1,095	30	5,720	875	200	640	Total.....	9.
						Logements selon le principal combustible utilisé pour le chauffage	
-	-	-	-	-	-	Gaz (33).....	10.
755	25	3,965	615	125	375	Électricité (34).....	11.
265	5	1,660	200	80	280	Huile (mazout) (35).....	12.
175	20	190	120	45	80	Autres combustibles (36).....	13.
						CARACTÉRISTIQUES DU MÉNAGE	
1,195	45	5,820	930	250	730	Nombre total de ménages privés.....	14.
0.6	0.4	0.5	0.5	0.7	0.5	Nombre moyen de personnes par pièce.....	15.
100	10	1,275	115	20	70	Ménages unifamiliaux locataires sans autres personnes (37).....	16.
\$ 478	\$ 669	\$ 470	\$ 378	\$ 228	\$ 316	Loyer brut moyen (mensuel).....	17.
15	-	380	50	5	20	Loyer brut >= 30% du revenu du ménage (38).....	18.
875	10	3,355	670	150	490	Ménages unifamiliaux propriétaires sans autres personnes (37).....	19.
\$ 537	\$ 543	\$ 663	\$ 501	\$ 249	\$ 445	Principales dépenses moyennes de propriété (mensuelles).....	20.
145	-	620	110	20	55	Principales dépenses de propriété >= 30% du revenu du ménage (38).....	21.
						CARACTÉRISTIQUES DU REVENU - 1985	
						Revenu total (39)	
						selon le sexe et la tranche de revenu	
1,435	XXX	6,340	1,075	315	855	Hommes de 15 ans et plus ayant un revenu.....	22.
35		145	35	-	10	Moins de \$1,000 (40).....	23.
55		280	65	5	70	\$ 1,000 - \$ 2,999.....	24.
50		240	30	35	80	3,000 - 4,999.....	25.
90		325	70	15	25	5,000 - 6,999.....	26.
135		405	65	70	105	7,000 - 9,999.....	27.
235		630	120	70	135	10,000 - 14,999.....	28.
195		810	175	60	110	15,000 - 19,999.....	29.
155		780	125	10	75	20,000 - 24,999.....	30.
200		815	95	25	85	25,000 - 29,999.....	31.
115		755	105	15	70	30,000 - 34,999.....	32.
170		1,170	185	20	90	35,000 et plus.....	33.
\$ 19,878		\$ 23,085	\$ 22,654	\$ 14,489	\$ 19,522	Revenu moyen.....	34.
\$ 17,434		\$ 22,163	\$ 19,486	\$ 12,642	\$ 15,011	Revenu médian.....	35.
\$ 678		\$ 416	\$ 1,416	\$ 1,068	\$ 1,535	Erreur type du revenu moyen.....	36.
1,215		5,575	880	225	645	Femmes de 15 ans et plus ayant un revenu.....	37.
85		295	65	5	30	Moins de \$1,000 (40).....	38.
105		505	85	15	80	\$ 1,000 - \$ 2,999.....	39.
130		570	110	45	95	3,000 - 4,999.....	40.
155		455	70	35	40	5,000 - 6,999.....	41.
160		790	105	55	100	7,000 - 9,999.....	42.
205		960	155	40	110	10,000 - 14,999.....	43.
185		990	170	20	90	15,000 - 19,999.....	44.
70		460	35	-	40	20,000 - 24,999.....	45.
50		320	35	5	40	25,000 - 29,999.....	46.
65		145	30	-	5	30,000 - 34,999.....	47.
10		95	10	-	20	35,000 et plus.....	48.
\$ 11,553		\$ 12,312	\$ 12,824	\$ 8,738	\$ 11,221	Revenu moyen.....	49.
\$ 9,483		\$ 11,025	\$ 9,999	\$ 7,468	\$ 8,911	Revenu médian.....	50.
\$ 513		\$ 239	\$ 1,516	\$ 733	\$ 674	Erreur type du revenu moyen.....	51.

Voir note, renvoi (s) et abréviation(s) sur l'encart à la fin de la publication.

Table 2. (continued)
Selected Characteristics for Component Census Subdivisions of the Census Metropolitan Area,
1986 Census - 20% Sample Data

No.	Characteristics	St. John's (Consolidated - Unifiée)	Conception Bay South (Primary - Primaire)	Conception Bay South, T	St. John's (Primary - Primaire)	Bay Bulls, T	Flatrock, T
		CMA/RMR	PCA/ARP		PCMA/RMRP		
1985 INCOME CHARACTERISTICS (concluded)							
by composition of total income(41)							
1.	Total.....	100.0%	100.0%	100.0%	100.0%	100.0%	100.0%
2.	Employment income.....	80.0%	79.1%	79.1%	80.1%	65.9%	81.8%
3.	Government transfer payments.....	12.4%	15.6%	15.6%	12.1%	31.0%	16.7%
4.	Other income.....	7.6%	5.2%	5.2%	7.8%	3.2%	1.5%
Employment income(42)							
by sex and work activity in 1985							
Males							
5.	Worked full year, full time(43).....	24,715	2,180	2,180	22,525	85	115
6.	Average employment income.....	\$ 29,601	\$ 26,492	\$ 26,492	\$ 29,804	\$ 22,300	\$ 26,004
7.	Standard error of average employment income...	\$ 247	\$ 767	\$ 767	\$ 261	\$ 1,639	\$ 1,704
8.	Worked part year or part time(44).....	18,455	1,720	1,720	16,735	260	160
9.	Average employment income.....	\$ 11,073	\$ 10,295	\$ 10,295	\$ 11,153	\$ 6,015	\$ 12,367
10.	Standard error of average employment income...	\$ 223	\$ 490	\$ 490	\$ 240	\$ 542	\$ 2,169
Females							
11.	Worked full year, full time(43).....	15,965	1,120	1,125	14,845	55	105
12.	Average employment income.....	\$ 19,147	\$ 17,024	\$ 17,024	\$ 19,307	\$ 23,643	\$ 16,304
13.	Standard error of average employment income...	\$ 158	\$ 571	\$ 571	\$ 164	\$ 2,082	\$ 943
14.	Worked part year or part time(44).....	18,760	1,525	1,530	17,230	220	90
15.	Average employment income.....	\$ 7,445	\$ 6,459	\$ 6,459	\$ 7,532	\$ 6,639	\$ 6,743
16.	Standard error of average employment income...	\$ 111	\$ 298	\$ 298	\$ 118	\$ 853	\$ 1,173
17.	Family income - All census families.....	40,190	3,975	3,975	36,210	255	225
18.	Under \$5,000.....	1,425	120	125	1,305	-	15
19.	\$ 5,000 - \$ 9,999.....	2,170	275	275	1,895	5	5
20.	10,000 - 14,999.....	3,200	425	430	2,770	25	5
21.	15,000 - 19,999.....	3,690	440	435	3,250	50	20
22.	20,000 - 24,999.....	3,605	485	490	3,120	40	15
23.	25,000 - 29,999.....	3,735	505	500	3,235	25	40
24.	30,000 - 34,999.....	3,895	360	360	3,530	20	10
25.	35,000 - 39,999.....	3,605	345	340	3,260	15	35
26.	40,000 - 49,999.....	6,085	500	500	5,590	45	30
27.	50,000 and over.....	8,780	525	525	8,260	30	60
28.	Average income.....	\$ 36,849	\$ 31,063	\$ 31,063	\$ 37,484	\$ 30,819	\$ 37,266
29.	Median income.....	\$ 32,917	\$ 27,385	\$ 27,385	\$ 33,545	\$ 26,699	\$ 35,449
30.	Standard error of average income.....	\$ 277	\$ 686	\$ 686	\$ 298	\$ 1,958	\$ 2,793
Incidence of low income(38)							
31.	All economic families.....	40,505	3,925	3,925	36,580	260	220
32.	Low income economic families.....	6,750	685	690	6,060	10	10
33.	Incidence of low income(45).....	16.7%	17.5%	17.5%	16.6%	4.9%	6.6%
34.	All unattached individuals.....	11,275	430	430	10,850	60	15
35.	Low income unattached individuals.....	4,800	185	185	4,715	20	-
36.	Incidence of low income(45).....	43.4%	42.3%	42.3%	43.5%	30.5%	-
37.	Total population in private households.....	157,820	15,045	15,045	142,775	1,115	945
38.	Persons in low income family units.....	29,435	2,765	2,765	26,670	75	60
39.	Incidence of low income(45).....	18.7%	18.4%	18.4%	18.7%	6.7%	6.6%
40.	Household income - All private households.....	47,905	4,285	4,285	43,625	280	230
41.	Under \$5,000.....	1,755	140	140	1,615	5	5
42.	\$ 5,000 - \$ 9,999.....	4,000	390	390	3,610	10	5
43.	10,000 - 14,999.....	3,915	440	440	3,475	25	-
44.	15,000 - 19,999.....	4,285	440	440	3,855	40	15
45.	20,000 - 24,999.....	4,155	465	465	3,695	30	20
46.	25,000 - 29,999.....	4,190	515	515	3,675	20	40
47.	30,000 - 34,999.....	4,585	380	380	4,200	35	10
48.	35,000 - 39,999.....	4,080	370	370	3,710	20	35
49.	40,000 - 49,999.....	6,700	520	520	6,175	55	35
50.	50,000 and over.....	10,240	620	620	9,615	40	60
51.	Average income.....	\$ 35,800	\$ 31,136	\$ 31,136	\$ 36,258	\$ 33,002	\$ 40,002
52.	Median income.....	\$ 31,879	\$ 27,464	\$ 27,464	\$ 32,333	\$ 31,093	\$ 37,166
53.	Standard error of average income.....	\$ 254	\$ 676	\$ 676	\$ 271	\$ 2,227	\$ 2,585

See note(s), footnote(s) and abbreviation(s) on foldout at end of publication.

Tableau 2. (suite)

Certaines caractéristiques des subdivisions de recensement composantes de la région métropolitaine de recensement, recensement de 1986 - données-échantillon (20%)

Goulds, T	Hogan's Pond, T	Mount Pearl, T	Paradise, T	Petty Harbour-Maddox Cove, T	Portugal Cove, T	Caractéristiques	N°	
						CARACTÉRISTIQUES DU REVENU - 1985 (fin)		
						selon la composition du revenu total (41)		
100.0%	XXX	100.0%	100.0%	100.0%	100.0%	Total.....	1.	
83.5%		85.2%	72.9%	63.2%	78.6%	Revenu d'emploi.....	2.	
14.7%		9.9%	11.6%	34.1%	13.4%	Transferts gouvernementaux.....	3.	
1.8%		5.0%	15.6%	2.7%	8.0%	Autres revenus.....	4.	
						Revenu d'emploi (42)		
						selon le sexe et le travail en 1985		
						Hommes		
\$ 685		\$ 3,615	\$ 470	\$ 80	\$ 375	Travaillé toute l'année à plein temps (43).....	5.	
\$ 25,480		\$ 29,031	\$ 25,773	\$ 24,444	\$ 28,077	Revenu moyen d'emploi.....	6.	
\$ 864		\$ 517	\$ 1,053	\$ 2,153	\$ 1,527	Erreur type du revenu moyen d'emploi.....	7.	
						Travaillé une partie de l'année ou à temps partiel (44).....	8.	
\$ 555		\$ 1,880	\$ 440	\$ 170	\$ 340	Revenu moyen d'emploi.....	9.	
\$ 11,146		\$ 11,609	\$ 14,366	\$ 6,763	\$ 8,054	Erreur type du revenu moyen d'emploi.....	10.	
\$ 949		\$ 510	\$ 1,489	\$ 926	\$ 961			
						Femmes		
\$ 395		\$ 2,115	\$ 280	\$ 30	\$ 225	Travaillé toute l'année à plein temps (43).....	11.	
\$ 18,928		\$ 18,303	\$ 16,877	\$ 17,346	\$ 18,304	Revenu moyen d'emploi.....	12.	
\$ 756		\$ 314	\$ 1,008	\$ 2,204	\$ 920	Erreur type du revenu moyen d'emploi.....	13.	
						Travaillé une partie de l'année ou à temps partiel (44).....	14.	
\$ 570		\$ 2,215	\$ 405	\$ 95	\$ 245	Revenu moyen d'emploi.....	15.	
\$ 6,914		\$ 7,429	\$ 6,850	\$ 5,240	\$ 5,047	Erreur type du revenu moyen d'emploi.....	16.	
\$ 625		\$ 290	\$ 513	\$ 548	\$ 629			
						Revenu de la famille - Toutes les familles de recensement.....		17.
1,155		5,310	895	215	665	Moins de \$5,000.....	18.	
15		180	25	5	10	\$ 5,000 - \$ 9,999.....	19.	
55		155	70	15	45	10,000 - 14,999.....	20.	
75		285	60	20	80	15,000 - 19,999.....	21.	
105		375	80	40	80	20,000 - 24,999.....	22.	
65		420	55	55	65	25,000 - 29,999.....	23.	
160		535	65	20	70	30,000 - 34,999.....	24.	
155		630	130	10	50	35,000 - 39,999.....	25.	
125		600	90	15	85	40,000 - 49,999.....	26.	
220		1,050	185	25	80	50,000 et plus.....	27.	
180		1,080	125	10	95	Revenu moyen.....	28.	
\$ 34,485		\$ 36,808	\$ 36,649	\$ 25,220	\$ 32,857	Revenu médian.....	29.	
\$ 32,937		\$ 35,561	\$ 32,559	\$ 23,129	\$ 28,399	Erreur type du revenu moyen.....	30.	
\$ 990		\$ 558	\$ 2,985	\$ 1,733	\$ 2,230			
						Fréquence des unités à faible revenu (38)		
1,105		5,310	905	215	675	Toutes les familles économiques.....	31.	
110		650	145	45	115	Familles économiques à faible revenu.....	32.	
9.8%		12.2%	16.2%	19.7%	17.1%	Fréquence des unités à faible revenu (45).....	33.	
105		740	70	50	80	Toutes les personnes seules.....	34.	
45		295	30	15	35	Personnes seules à faible revenu.....	35.	
43.2%		39.8%	42.1%	35.5%	44.8%	Fréquence des unités à faible revenu (45).....	36.	
4,595		20,095	3,390	960	2,420	Population totale dans les ménages privés.....	37.	
						Personnes dans les unités familiales à faible revenu.....	38.	
490		2,720	565	210	430	Fréquence des unités à faible revenu (45).....	39.	
10.7%		13.5%	16.6%	21.9%	17.9%			
1,195		5,820	935	250	735	Revenu des ménages - Tous les ménages privés....	40.	
15		175	25	10	20	Moins de \$5,000.....	41.	
60		280	100	15	70	\$ 5,000 - \$ 9,999.....	42.	
80		355	55	40	70	10,000 - 14,999.....	43.	
55		400	85	30	75	15,000 - 19,999.....	44.	
60		465	50	40	80	20,000 - 24,999.....	45.	
160		530	70	20	80	25,000 - 29,999.....	46.	
185		675	140	10	55	30,000 - 34,999.....	47.	
140		610	85	35	95	35,000 - 39,999.....	48.	
235		1,080	180	30	80	40,000 - 49,999.....	49.	
210		1,245	155	20	110	50,000 et plus.....	50.	
\$ 36,025		\$ 36,612	\$ 37,039	\$ 26,524	\$ 31,729	Revenu moyen.....	51.	
\$ 34,577		\$ 35,198	\$ 32,787	\$ 24,099	\$ 28,428	Revenu médian.....	52.	
\$ 1,014		\$ 546	\$ 2,855	\$ 1,858	\$ 1,912	Erreur type du revenu moyen.....	53.	

Voir note, renvoi(s) et abréviation(s) sur l'encart à la fin de la publication.

Table 2. (continued)

Selected Characteristics for Component Census Subdivisions of the Census Metropolitan Area,
1986 Census - 20% Sample Data

No.	Characteristics	Pouch Cove, T	St. John's, C	St. John's Metropolitan Area, T	St. Phillips, T	St. Thomas, T	Torbay, T
POPULATION CHARACTERISTICS							
1.	Total population (including institutional residents) - 100% data.....	1,580	96,215	6,255	1,605	645	3,730
2.	Total population (non-institutional) (1).....	1,495	94,530	6,185	1,650	605	3,725
by home language							
3.	Single responses.....	1,485	93,955	6,180	1,650	600	3,730
4.	English.....	1,490	93,210	6,170	1,620	595	3,725
5.	French.....	-	240	-	10	-	-
6.	Non-official languages.....	-	510	15	25	-	-
7.	Chinese.....	-	130	-	-	-	-
8.	German.....	-	30	15	20	-	-
9.	Polish.....	-	50	-	-	-	-
10.	Portuguese.....	-	50	-	-	-	-
11.	Persian (Farsi).....	-	25	-	-	-	-
12.	Other languages.....	-	230	-	-	-	-
13.	Multiple responses.....	10	580	5	-	-	-
by official language							
14.	English only.....	1,475	90,320	5,990	1,565	570	3,625
15.	French only.....	-	-	-	-	-	-
16.	Both English and French.....	25	4,070	195	85	25	100
17.	Neither English nor French.....	-	145	-	-	5	5
by ethnic origin							
18.	Single origins.....	1,270	73,125	4,650	1,285	465	2,975
19.	British (2).....	1,225	69,365	4,460	1,225	440	2,900
20.	French (3).....	10	1,315	85	10	15	40
21.	German.....	20	340	25	40	-	10
22.	Chinese.....	-	380	-	-	-	-
23.	South Asian (46).....	-	400	-	-	-	20
24.	Dutch (Netherlands).....	-	130	25	-	-	-
25.	Scandinavian (47).....	-	125	-	-	-	-
26.	Other single origins.....	10	1,070	55	10	15	5
27.	Multiple origins (4).....	230	21,400	1,530	360	135	755
by citizenship							
28.	Canadian citizenship (5).....	1,475	93,270	6,135	1,590	600	3,695
29.	Citizenship other than Canadian (6).....	25	1,265	55	55	-	35
by place of birth							
30.	Non-immigrant population (7).....	1,445	90,765	5,980	1,530	595	3,645
31.	Born in province of residence.....	1,385	84,545	5,610	1,450	550	3,490
32.	Immigrant population.....	50	3,765	205	120	5	85
33.	United States of America.....	50	835	25	25	-	30
34.	Other Americas (8).....	-	115	-	-	-	-
35.	United Kingdom.....	-	1,345	135	45	5	35
36.	Other Europe (9).....	-	685	40	35	-	10
37.	Africa.....	-	100	5	-	-	10
38.	Asia.....	-	630	-	5	-	-
39.	Other (10).....	10	60	-	5	-	-
40.	Total immigrant population.....	55	3,765	205	120	5	85
by period of immigration							
41.	Before 1946.....	25	270	10	-	-	-
42.	1946 - 1966.....	5	1,250	110	5	5	20
43.	1967 - 1977.....	-	1,515	70	65	5	50
44.	1978 - 1982.....	20	430	10	20	-	-
45.	1983 - 1986 (11).....	-	305	10	20	-	15
by age at immigration							
46.	0 - 4 years.....	15	680	75	20	-	20
47.	5 - 19 years.....	15	780	25	25	5	15
48.	20 years and over.....	25	2,310	105	75	5	45
49.	Total population 5 years and over.....	1,430	88,150	5,675	1,450	515	3,365
by mobility status							
50.	Non-movers.....	1,125	52,290	3,800	825	320	2,455
51.	Movers.....	300	35,860	1,875	620	195	915
52.	Non-migrants (12).....	150	23,235	845	270	70	530
53.	Migrants (13).....	150	12,630	1,030	350	120	385
54.	From same CMA/CA.....	40	1,915	390	185	85	205
55.	From same province (14).....	65	5,905	285	105	20	85
56.	From different province.....	25	4,100	340	45	15	75
57.	From outside Canada.....	15	705	20	15	-	25

See note(s), footnote(s) and abbreviation(s) on foldout at end of publication.

Tableau 2. (suite)

Certaines caractéristiques des subdivisions de recensement composantes de la région métropolitaine de recensement, recensement de 1986 - données-échantillon (20%)

Hedgewood Park, T	Witless Bay, T					Caractéristiques	N°
						CARACTÉRISTIQUES DE LA POPULATION	
1.385	1.020					Population totale (y compris les pensionnaires d'institution) - données intégrales.....	1.
1.440	985					Population totale (sauf les pensionnaires d'institution) (1).....	2.
1.390	985					selon la langue parlée à la maison	
1.375	985					Réponses uniques.....	3.
-	-					Anglais.....	4.
15	-					Français.....	5.
10	-					Langues non officielles.....	6.
-	-					Chinois.....	7.
-	-					Allemand.....	8.
-	-					Polonais.....	9.
-	-					Portugais.....	10.
5	-					Persan (Farsi).....	11.
55	-					Autres langues.....	12.
						Réponses multiples.....	13.
1.400	980					selon la langue officielle	
-	-					Anglais seulement.....	14.
45	5					Français seulement.....	15.
-	-					Anglais et français.....	16.
						Ni l'anglais ni le français.....	17.
1.075	730					selon l'origine ethnique	
975	720					Origines uniques.....	18.
5	10					Britannique (2).....	19.
10	-					Français (3).....	20.
15	-					Allemand.....	21.
20	-					Chinois.....	22.
20	-					Origines sud-asiatiques (46).....	23.
35	-					Hollandais (Néerlandais).....	24.
370	260					Scandinave (47).....	25.
						Autres origines uniques.....	26.
						Origines multiples (4).....	27.
1.415	980					selon la citoyenneté	
20	-					Citoyenneté canadienne (5).....	28.
						Citoyenneté autre que canadienne (6).....	29.
1.350	980					selon le lieu de naissance	
1.250	955					Population non immigrante (7).....	30.
90	-					Née dans la province de résidence.....	31.
15	-					Population immigrante.....	32.
-	-					États-Unis d'Amérique.....	33.
20	-					Autres Amériques (8).....	34.
35	-					Royaume-Uni.....	35.
-	-					Autres Europees (9).....	36.
20	-					Afrique.....	37.
-	-					Asie.....	38.
90	-					Autres (10).....	39.
						Population immigrante totale.....	40.
						selon la période d'immigration	
50	-					Avant 1946.....	41.
35	-					1946 - 1966.....	42.
5	-					1967 - 1977.....	43.
-	-					1978 - 1982.....	44.
	-					1983 - 1986 (11).....	45.
20	-					selon l'âge à l'immigration	
15	-					0 - 4 ans.....	46.
60	-					5 - 19 ans.....	47.
	-					20 ans et plus.....	48.
1.370	885					Population totale de 5 ans et plus.....	49.
						selon la mobilité	
885	765					Personnes n'ayant pas déménagé.....	50.
480	125					Personnes ayant déménagé.....	51.
305	55					Non-migrants (12).....	52.
170	65					Migrants (13).....	53.
70	15					D'une même RMR/AR.....	54.
30	50					D'une même province (14).....	55.
50	-					D'une province différente.....	56.
20	-					De l'extérieur du Canada.....	57.

Voir nota, renvoi(s) et abréviation(s) sur l'encart à la fin de la publication.

Table 2. (continued)

Selected Characteristics for Component Census Subdivisions of the Census Metropolitan Area,
1986 Census - 20% Sample Data

No.	Characteristics	Pouch Cove. T	St. John's. C	St. John's Metropolitan Area. T	St. Phillips, T	St. Thomas, T	Torbay, T
POPULATION CHARACTERISTICS (continued)							
1.	Total population 15 years and over.....	1,205	74,790	4,550	1,145	425	2,580
by highest level of schooling							
2.	Less than Grade 9 (15).....	335	10,950	675	170	70	430
3.	Grades 9-13 - Without secondary certificate...	410	20,080	1,470	310	170	855
4.	- With secondary certificate.....	75	6,685	410	65	30	150
5.	Trades certificate or diploma.....	40	1,290	50	30	5	45
Other non-university education only (16)							
6.	- Without certificate.....	40	3,345	145	30	5	130
7.	- With certificate (17).....	200	11,775	900	205	65	480
8.	University (18) - Without degree.....	85	11,285	565	190	25	270
9.	- With degree.....	20	9,375	345	145	60	220
by sex and major field of study							
10.	Males with postsecondary (19) qualifications... Educational, recreational and counselling services.....	145	13,075	795	250	75	415
11.	fine and applied arts.....	-	835	45	10	15	40
12.	Humanities and related fields.....	-	310	10	5	-	5
13.	Social sciences and related fields.....	5	750	10	-	-	20
14.	Commerce, management and business admin.	-	1,250	40	15	5	10
15.	Agricultural and biological sciences/technologies.....	20	2,135	110	25	5	65
16.	Engineering and applied sciences.....	15	745	105	20	-	30
17.	Engineering and applied science technologies and trades.....	-	770	15	35	5	10
18.	Health professions, sciences and tech.	100	4,635	415	120	40	205
19.	Mathematics and physical sciences.....	-	925	20	10	-	30
20.	All other (20).....	5	715	20	10	10	5
21.	Females with postsecondary (19) qualifications. Educational, recreational and counselling services.....	-	10	-	-	-	-
22.	fine and applied arts.....	155	14,550	780	245	75	520
23.	Humanities and related fields.....	25	2,175	110	35	15	90
24.	Social sciences and related fields.....	10	660	40	10	5	30
25.	Commerce, management and business admin.	10	935	30	10	15	15
26.	Agricultural and biological sciences/technologies.....	-	790	45	15	-	20
27.	Engineering and applied sciences.....	80	5,625	365	125	30	220
28.	Engineering and applied science technologies and trades.....	5	395	15	5	-	10
29.	Health professions, sciences and tech.	-	65	-	-	-	-
30.	Mathematics and physical sciences.....	15	440	10	-	-	20
31.	All other (20).....	15	3,115	155	40	5	105
32.	by labour force activity	5	360	10	5	-	10
33.	Males - 15 years and over.....	610	35,290	2,280	560	205	1,265
34.	In the labour force.....	375	26,040	1,745	445	175	980
35.	Employed.....	300	22,235	1,450	380	140	760
36.	Unemployed.....	70	3,805	295	55	35	220
37.	Participation rate.....	61.5	73.8	76.5	79.5	85.4	77.5
38.	Married (excludes separated).....	57.1	79.9	85.3	87.5	87.9	84.5
39.	Unemployment rate.....	18.7	14.6	16.9	12.4	20.0	22.4
40.	Females - 15 years and over.....	595	39,500	2,270	580	220	1,310
41.	In the labour force.....	275	21,785	1,325	275	135	810
42.	Employed.....	235	18,650	1,120	210	110	705
43.	Unemployed.....	45	3,135	205	65	30	100
44.	Participation rate.....	46.2	55.2	58.4	47.4	61.4	61.8
45.	Married (excludes separated).....	43.8	56.1	60.5	50.7	57.6	66.9
46.	Unemployment rate.....	16.4	14.4	15.5	23.6	22.2	12.3
47.	Both sexes - Participation rate.....	53.9	64.0	67.6	62.9	72.9	69.2
48.	15-24 years.....	59.6	63.1	63.2	60.0	65.0	62.9
49.	25 years and over.....	52.9	64.3	69.1	63.7	74.2	71.4
50.	Married (excludes separated).....	55.1	68.0	72.9	68.5	73.8	75.8
51.	Unemployment rate.....	16.9	14.5	16.4	17.4	22.6	18.2
52.	15-24 years.....	29.0	23.2	30.6	40.0	38.5	34.6
53.	25 years and over.....	13.0	11.5	12.1	12.3	18.4	13.9
54.							

See note(s), footnote(s) and abbreviation(s) on foldout at end of publication.

Tableau 2. (suite)

Certaines caractéristiques des subdivisions de recensement composantes de la région métropolitaine de recensement, recensement de 1986 - données-échantillon (20%)

Hedgewood Park, T	Witless Bay, T					Caractéristiques	N°
						CARACTÉRISTIQUES DE LA POPULATION (suite)	
1.020	695					Population totale de 15 ans et plus.....	1.
						selon le plus haut niveau de scolarité atteint	
50	140					N'ayant pas atteint la 9e année(15).....	2.
265	205					9e-13e année - Sans certificat d'études secondaires.....	3.
45	65					- Avec certificat d'études secondaires.....	4.
10	10					Certificat ou diplôme d'une école de métiers. Autres études non universitaires seulement(16)	5.
60	35					- Sans certificat.....	6.
175	130					- Avec certificat(17).....	7.
200	70					Études universitaires(18) - Sans grade.....	8.
220	40					- Avec grade.....	9.
						selon le sexe et le principal domaine d'études	
230	100					Hommes ayant terminé des études postsecondaires(19).....	10.
30	-					Enseignement, loisirs et orientation.....	11.
-	-					Beaux-arts et arts appliqués.....	12.
5	5					Lettres, sciences humaines et disciplines connexes.....	13.
5	5					Sciences sociales et disciplines connexes.....	14.
45	15					Commerce, gestion et admin. des affaires.....	15.
15	-					Sciences et techniques agricoles et biologiques.....	16.
40	-					Génie et sciences appliquées.....	17.
75	80					Techniques et métiers du génie et des sciences appliquées.....	18.
5	-					Professions, sciences et techn. de la santé.....	19.
15	-					Mathématiques et sciences physiques.....	20.
-	-					Autres disciplines(20).....	21.
240	90					Femmes ayant terminé des études postsecondaires(19).....	22.
65	35					Enseignement, loisirs et orientation.....	23.
5	-					Beaux-arts et arts appliqués.....	24.
20	-					Lettres, sciences humaines et disciplines connexes.....	25.
10	-					Sciences sociales et disciplines connexes.....	26.
65	40					Commerce, gestion et admin. des affaires.....	27.
5	-					Sciences et techniques agricoles et biologiques.....	28.
5	-					Génie et sciences appliquées.....	29.
5	5					Techniques et métiers du génie et des sciences appliquées.....	30.
50	5					Professions, sciences et techn. de la santé.....	31.
5	5					Mathématiques et sciences physiques.....	32.
-	-					Autres disciplines(20).....	33.
						selon l'activité	
490	350					Hommes - 15 ans et plus.....	34.
430	245					Faisant partie de la population active.....	35.
365	190					Occupés.....	36.
60	60					En chômage.....	37.
87.8	70.0					Taux d'activité.....	38.
95.7	73.2					Mariés (ne comprend pas les séparés).....	39.
14.0	24.5					Taux de chômage.....	40.
530	340					Femmes - 15 ans et plus.....	41.
355	210					Faisant partie de la population active.....	42.
345	150					Occupées.....	43.
10	60					En chômage.....	44.
67.0	61.8					Taux d'activité.....	45.
74.3	73.0					Mariées (ne comprend pas les séparées).....	46.
2.8	28.6					Taux de chômage.....	47.
77.0	66.2					Les deux sexes - Taux d'activité.....	48.
58.0	58.8					15-24 ans.....	49.
83.1	67.9					25 ans et plus.....	50.
						Marié(e)s (ne comprend pas les séparé(e)s).....	51.
84.9	73.1					Taux de chômage.....	52.
8.9	25.0					15-24 ans.....	53.
13.8	20.0					25 ans et plus.....	54.
7.0	27.8						

Voir note, renvoi(s) et abréviation(s) sur l'encart à la fin de la publication.

Table 2. (continued)
Selected Characteristics for Component Census Subdivisions of the Census Metropolitan Area,
1986 Census - 20% Sample Data

No.	Characteristics	Pouch Cove. I	St. John's, C	St. John's Metropolitan Area, I	St. Phillips, I	St. Thomas, I	Torbay, I
POPULATION CHARACTERISTICS (concluded)							
1.	Total labour force 15 years and over.....	650	47,830	3,080	720	315	1,785
2.	Not applicable (21).....	30	1,580	50	30	20	55
by industry divisions (22)							
3.	All industries (23).....	620	46,245	3,030	685	290	1,735
4.	Primary industries (Divisions A, B, C and D).....	30	725	160	35	-	95
5.	Manufacturing industries (Division E).....	35	2,610	315	30	25	100
6.	Construction industries (Division F).....	90	1,905	150	75	40	120
7.	Transportation, storage, communication and other utility industries (Divisions G and H).....	55	3,895	260	30	15	150
8.	Trade industries (Divisions I and J).....	100	8,530	530	105	70	305
9.	Finance, insurance and real estate industries (Divisions K and L).....	15	2,365	110	40	15	105
10.	Government service industries (Division N).....	70	7,010	380	105	40	280
11.	Other service industries (Divisions M, O, P, Q and R).....	225	19,215	1,125	265	85	575
by sex and occupation major groups (22)							
12.	Males - All occupations (23).....	355	25,195	1,725	435	170	945
13.	Managerial, administrative and related occupations.....	15	4,125	235	65	15	80
14.	Teaching and related occupations.....	5	1,160	55	10	10	60
15.	Occupations in medicine and health.....	5	850	50	10	-	20
16.	Technological, social, religious, artistic and related occupations (24).....	10	2,770	135	75	15	75
17.	Clerical and related occupations.....	15	2,170	95	40	10	50
18.	Sales occupations.....	10	2,465	140	20	5	70
19.	Service occupations.....	30	3,260	205	50	5	85
20.	Primary occupations (25).....	35	565	110	15	-	60
21.	Processing occupations.....	5	700	60	5	5	30
22.	Machining, product fabricating, assembling and repairing occupations (26).....	20	1,545	165	35	25	65
23.	Construction trades occupations.....	115	2,080	155	45	20	160
24.	Transport equipment operating occupations.....	10	1,505	170	15	20	100
25.	Other (27).....	75	1,995	145	45	30	85
26.	Females - All occupations (23).....	265	21,050	1,310	250	120	785
27.	Managerial, administrative and related occupations.....	20	1,570	105	20	10	50
28.	Teaching and related occupations.....	20	1,850	90	15	-	50
29.	Occupations in medicine and health.....	20	2,660	150	25	5	110
30.	Technological, social, religious, artistic and related occupations (24).....	20	1,440	45	20	20	40
31.	Clerical and related occupations.....	85	7,555	505	115	55	365
32.	Sales occupations.....	25	1,930	95	10	15	50
33.	Service occupations.....	65	3,185	250	30	20	115
34.	Primary occupations (25).....	-	55	10	10	-	-
35.	Processing occupations.....	5	220	30	-	-	5
36.	Machining, product fabricating, assembling and repairing occupations (26).....	5	175	5	-	-	-
37.	Construction trades occupations.....	-	35	10	-	-	-
38.	Transport equipment operating occupations.....	-	75	10	-	-	-
39.	Other (27).....	5	280	10	-	-	10
by sex and class of worker							
40.	Males - All classes of worker (23) (28).....	355	25,195	1,725	435	170	950
41.	Paid workers (29).....	340	24,070	1,590	415	155	920
42.	Self-employed (30).....	15	1,125	135	25	10	30
43.	Females - All classes of worker (23) (28).....	265	21,050	1,310	250	120	785
44.	Paid workers (29).....	250	20,680	1,285	240	120	755
45.	Self-employed (30).....	15	335	20	5	-	20

See note(s), footnote(s) and abbreviation(s) on foldout at end of publication.

Tableau 2. (suite)

Certaines caractéristiques des subdivisions de recensement composantes de la région métropolitaine de recensement, recensement de 1986 - données-échantillon (20%)

Hedgewood Park. T	Witless Bay. T					Caractéristiques	N°
						CARACTÉRISTIQUES DE LA POPULATION (fin)	
785	455					Population active totale de 15 ans et plus.....	1.
-	-					Sans objet (21).....	2.
						selon les divisions d'industries (22)	
780	455					Toutes les industries (23).....	3.
30	5					Industries primaires (divisions A, B, C et D).....	4.
35	135					Industries manufacturières (division E).....	5.
30	85					Industries de la construction (division F).....	6.
						Industries du transport, de l'entreposage, des communications et autres services publics (divisions G et H).....	7.
85	30					Industries du commerce (divisions I et J).....	8.
75	25					Industries des finances, des assurances et des agences immobilières (div. K et L).....	9.
45	10					Industries des services gouvernementaux (division N).....	10.
170	70					Autres industries de services (divisions M, O, P, Q et R).....	11.
310	105					selon le sexe et les grands groupes de professions (22)	
						Hommes - Toutes les professions (23).....	12.
425	250					Directeurs, gérants, administrateurs et personnel assimilé.....	13.
125	25					Enseignants et personnel assimilé.....	14.
30	-					Médecine et santé.....	15.
-	-					Professions technologiques, sociales, religieuses, artistiques et personnel assimilé (24).....	16.
55	15					Employés de bureau et trav. assimilés.....	17.
30	15					Travailleurs spécialisés dans la vente.....	18.
25	-					Travailleurs spécialisés dans les services.....	19.
25	10					Travailleurs du secteur primaire (25).....	20.
25	15					Travailleurs des industries de transformation.....	21.
5	50					Usineurs, travailleurs spécialisés dans la fabrication, le montage et la réparation de produits (26).....	22.
30	15					Travailleurs du bâtiment.....	23.
25	60					Personnel d'exploitation des transports.....	24.
15	20					Autres (27).....	25.
40	20					Femmes - Toutes les professions (23).....	26.
						Directeurs, gérants, administrateurs et personnel assimilé.....	27.
355	210					Enseignants et personnel assimilé.....	28.
50	25					Médecine et santé.....	29.
95	30					Professions technologiques, sociales, religieuses, artistiques et personnel assimilé (24).....	30.
55	5					Employés de bureau et trav. assimilés.....	31.
						Travailleurs spécialisés dans la vente.....	32.
25	10					Travailleurs spécialisés dans les services.....	33.
90	60					Travailleurs du secteur primaire (25).....	34.
15	-					Travailleurs des industries de transformation.....	35.
25	30					Usineurs, travailleurs spécialisés dans la fabrication, le montage et la réparation de produits (26).....	36.
-	-					Travailleurs du bâtiment.....	37.
-	-					Personnel d'exploitation des transports.....	38.
-	-					Autres (27).....	39.
						selon le sexe et la catégorie de travailleurs	
						Hommes - Toutes les catégories de travailleurs (23) (28).....	40.
425	245					Travailleurs rémunérés (29).....	41.
415	225					Travailleurs autonomes (30).....	42.
10	20					Femmes - Toutes les catégories de travailleuses (23) (28).....	43.
355	210					Travailleuses rémunérées (29).....	44.
345	210					Travailleuses autonomes (30).....	45.
10	-						

Voir notes, renvoi(s) et abréviation(s) sur l'encart à la fin de la publication.

Table 2. (continued)

Selected Characteristics for Component Census Subdivisions of the Census Metropolitan Area,
1986 Census - 20% Sample Data

No.	Characteristics	Pouch Cove, T	St. John's, C	St. John's Metropolitan Area, T	St. Phillips, T	St. Thomas, T	Torbay, T
DWELLING CHARACTERISTICS							
1.	Total number of occupied private dwellings.....	440	29,750	1,695	445	170	985
2.	Average number of rooms per dwelling.....	6.7	6.5	6.7	7.8	6.7	7.1
3.	Average value of dwelling(31).....	\$ 52,203	\$ 79,300	\$ 71,353	\$ 97,413	\$ 71,929	\$ 64,418
by period of construction							
4.	Before 1946.....	145	6,325	165	100	15	95
5.	1946 - 1960.....	65	5,725	280	30	15	115
6.	1961 - 1970.....	70	6,150	295	40	20	135
7.	1971 - 1980.....	100	8,805	675	165	40	440
8.	1981 - 1986(11).....	65	2,740	280	115	85	200
9.	Dwellings with central heating(32) Total.....	355	29,040	1,535	410	160	910
Dwellings by principal heating fuel							
10.	Gas(33).....	-	5	5	-	-	-
11.	Electricity(34).....	250	16,060	830	300	115	595
12.	Oil(35).....	100	13,115	665	65	20	240
13.	Other fuels(36).....	90	570	195	80	35	150
HOUSEHOLD CHARACTERISTICS							
14.	Total number of private households.....	440	29,745	1,695	445	170	985
15.	Average number of persons per room.....	0.5	0.5	0.5	0.5	0.5	0.5
Tenant one-family households without additional persons(37)							
16.	Average gross rent (monthly).....	\$ 10	\$ 6,480	\$ 115	\$ 45	\$ 5	\$ 95
17.	Average gross rent (monthly).....	\$ 240	\$ 457	\$ 474	\$ 491	\$ 555	\$ 448
18.	Gross rent >= 30% of household income(38).....	5	2,240	10	25	-	25
Owner one-family households without additional persons(37)							
19.	Average major payments for owners (monthly).....	\$ 310	\$ 12,680	\$ 1,205	\$ 305	\$ 160	\$ 670
20.	Owner's major payments >= 30% of household income(38).....	\$ 305	\$ 565	\$ 462	\$ 420	\$ 403	\$ 469
21.	Standard error of average income.....	35	1,605	120	45	30	65
1985 INCOME CHARACTERISTICS							
Total income(39)							
by sex and income group							
22.	Males 15 years and over with income.....	545	31,810	2,065	530	185	1,145
23.	Under \$1,000(40).....	25	1,195	90	25	-	60
24.	\$ 1,000 - \$ 2,999.....	20	2,040	130	55	5	50
25.	3,000 - 4,999.....	40	1,705	95	25	10	60
26.	5,000 - 6,999.....	55	1,950	90	15	25	80
27.	7,000 - 9,999.....	80	3,010	210	30	10	90
28.	10,000 - 14,999.....	105	4,010	250	85	40	120
29.	15,000 - 19,999.....	60	3,860	225	65	25	165
30.	20,000 - 24,999.....	75	3,185	210	45	30	145
31.	25,000 - 29,999.....	35	2,845	255	30	5	100
32.	30,000 - 34,999.....	30	2,355	180	40	10	110
33.	35,000 and over.....	35	5,670	330	110	25	160
34.	Average income.....	\$ 15,420	\$ 22,064	\$ 21,763	\$ 22,779	\$ 19,626	\$ 19,581
35.	Median income.....	\$ 12,812	\$ 17,508	\$ 18,037	\$ 16,451	\$ 15,232	\$ 18,187
36.	Standard error of average income.....	\$ 953	\$ 261	\$ 871	\$ 1,950	\$ 2,197	\$ 805
37.	Females 15 years and over with income.....	420	31,745	1,665	390	130	1,035
38.	Under \$1,000(40).....	-	1,645	80	35	20	45
39.	\$ 1,000 - \$ 2,999.....	50	3,070	160	30	-	75
40.	3,000 - 4,999.....	65	3,220	170	50	10	70
41.	5,000 - 6,999.....	100	3,060	150	25	15	90
42.	7,000 - 9,999.....	65	5,560	260	80	5	120
43.	10,000 - 14,999.....	60	4,725	290	65	30	220
44.	15,000 - 19,999.....	50	4,530	285	45	25	205
45.	20,000 - 24,999.....	15	2,205	90	30	15	110
46.	25,000 - 29,999.....	5	1,465	105	20	5	60
47.	30,000 - 34,999.....	10	990	45	5	-	25
48.	35,000 and over.....	5	1,270	30	10	5	15
49.	Average income.....	\$ 9,311	\$ 12,562	\$ 12,148	\$ 10,974	\$ 13,515	\$ 13,382
50.	Median income.....	\$ 6,649	\$ 9,487	\$ 10,262	\$ 8,175	\$ 11,655	\$ 12,670
51.	Standard error of average income.....	\$ 721	\$ 127	\$ 450	\$ 891	\$ 1,897	\$ 556

See note(s), footnote(s) and abbreviation(s) on foldout at end of publication.

Tableau 2. (suite)

Certaines caractéristiques des subdivisions de recensement composantes de la région métropolitaine de recensement, recensement de 1986 - données-échantillon (20%)

Negeewood Park, T	Witless Bay, T					Caractéristiques	N°
						CARACTÉRISTIQUES DU LOGEMENT	
380	275					Nombre total de logements privés occupés.....	1.
8.2	6.5					Nombre moyen de pièces par logement.....	2.
\$ 91,987	\$ 39,781					Valeur moyenne du logement (31).....	3.
						selon la période de construction	
-	85					Avant 1946.....	4.
-	35					1946 - 1960.....	5.
95	35					1961 - 1970.....	6.
245	100					1971 - 1980.....	7.
40	15					1981 - 1986 (11).....	8.
						Logements avec chauffage central (32)	
375	205					Total.....	9.
						Logements selon le principal combustible utilisé pour le chauffage	
-	-					Gaz (33).....	10.
180	145					Électricité (34).....	11.
190	45					Huile (mazout) (35).....	12.
10	85					Autres combustibles (36).....	13.
						CARACTÉRISTIQUES DU MÉNAGE	
380	280					Nombre total de ménages privés.....	14.
0.5	0.6					Nombre moyen de personnes par pièce.....	15.
-	-					Ménages unifamiliaux locataires sans autres personnes (37).....	16.
\$ 510	\$ -					Loyer brut moyen (mensuel).....	17.
-	-					Loyer brut >= 30% du revenu du ménage (38).....	18.
						Ménages unifamiliaux propriétaires sans autres personnes (37).....	19.
315	205					Principales dépenses moyennes de propriété (mensuelles).....	20.
\$ 742	\$ 299					Principales dépenses de propriété >= 30% du revenu du ménage (38).....	21.
30	15						
						CARACTÉRISTIQUES DU REVENU - 1985	
						Revenu total (39)	
						selon le sexe et la tranche de revenu	
455	335					Hommes de 15 ans et plus ayant un revenu.....	22.
20	25					Moins de \$1,000 (40).....	23.
5	10					\$ 1,000 - \$ 2,999.....	24.
25	10					3,000 - 4,999.....	25.
-	20					5,000 - 6,999.....	26.
20	50					7,000 - 9,999.....	27.
20	65					10,000 - 14,999.....	28.
25	60					15,000 - 19,999.....	29.
40	35					20,000 - 24,999.....	30.
55	35					25,000 - 29,999.....	31.
65	15					30,000 - 34,999.....	32.
180	5					35,000 et plus.....	33.
\$ 32,176	\$ 14,432					Revenu moyen.....	34.
\$ 31,303	\$ 14,262					Revenu médian.....	35.
\$ 1,988	\$ 1,065					Erreur type du revenu moyen.....	36.
						Femmes de 15 ans et plus ayant un revenu.....	37.
395	300					Moins de \$1,000 (40).....	38.
25	15					\$ 1,000 - \$ 2,999.....	39.
5	15					3,000 - 4,999.....	40.
30	45					5,000 - 6,999.....	41.
35	45					7,000 - 9,999.....	42.
35	65					10,000 - 14,999.....	43.
50	35					15,000 - 19,999.....	44.
90	40					20,000 - 24,999.....	45.
35	20					25,000 - 29,999.....	46.
50	5					30,000 - 34,999.....	47.
20	15					35,000 et plus.....	48.
30	-					Revenu moyen.....	49.
\$ 19,292	\$ 10,489					Revenu médian.....	50.
\$ 15,749	\$ 8,305					Erreur type du revenu moyen.....	51.
\$ 2,750	\$ 912						

Voir nota, renvoi(s) et abréviation(s) sur l'encart à la fin de la publication.

Table 2. (concluded)

Selected Characteristics for Component Census Subdivisions of the Census Metropolitan Area,
1986 Census - 20% Sample Data

No.	Characteristics	Pouch Cove, T	St. John's, C	St. John's Metropolitan Area, T	St. Phillips, T	St. Thomas, T	Torbay, T
1985 INCOME CHARACTERISTICS (concluded)							
by composition of total income (41)							
1.	Total.....	100.0%	100.0%	100.0%	100.0%	100.0%	100.0%
2.	Employment income.....	69.7%	78.9%	85.4%	84.6%	87.6%	82.9%
3.	Government transfer payments.....	26.2%	12.1%	10.9%	10.0%	11.4%	13.3%
4.	Other income.....	4.0%	9.0%	3.7%	5.4%	1.0%	3.8%
Employment income (42)							
by sex and work activity in 1985							
Males							
5.	Worked full year, full time (43).....	160	14,695	1,035	250	80	490
6.	Average employment income.....	\$ 25,985	\$ 30,458	\$ 30,573	\$ 35,224	\$ 28,093	\$ 27,626
7.	Standard error of average employment income...	\$ 1,684	\$ 350	\$ 1,262	\$ 2,847	\$ 3,524	\$ 1,065
8.	Worked part year or part time (44).....	195	10,890	740	210	85	475
9.	Average employment income.....	\$ 9,171	\$ 11,476	\$ 9,367	\$ 8,668	\$ 10,223	\$ 10,915
10.	Standard error of average employment income...	\$ 1,067	\$ 337	\$ 681	\$ 1,292	\$ 1,438	\$ 1,004
Females							
11.	Worked full year, full time (43).....	100	10,090	580	130	60	445
12.	Average employment income.....	\$ 15,113	\$ 19,613	\$ 18,456	\$ 18,277	\$ 21,011	\$ 18,758
13.	Standard error of average employment income...	\$ 1,676	\$ 208	\$ 603	\$ 1,228	\$ 2,562	\$ 739
14.	Worked part year or part time (44).....	165	11,645	700	130	60	360
15.	Average employment income.....	\$ 6,357	\$ 7,733	\$ 7,146	\$ 6,254	\$ 5,891	\$ 8,151
16.	Standard error of average employment income...	\$ 579	\$ 152	\$ 540	\$ 1,113	\$ 1,170	\$ 721
17.	Family income - All census families.....	410	23,405	1,595	400	175	905
18.	Under \$5,000.....	20	890	45	35	10	40
19.	\$ 5,000 - \$ 9,999.....	10	1,425	30	15	15	30
20.	10,000 - 14,999.....	55	1,890	135	35	5	70
21.	15,000 - 19,999.....	60	2,165	120	45	30	65
22.	20,000 - 24,999.....	70	2,035	125	20	15	80
23.	25,000 - 29,999.....	55	1,905	205	10	40	70
24.	30,000 - 34,999.....	50	2,080	190	50	20	85
25.	35,000 - 39,999.....	15	1,975	130	35	15	80
26.	40,000 - 49,999.....	40	3,270	265	50	5	205
27.	50,000 and over.....	40	5,765	360	105	25	180
28.	Average income.....	\$ 27,087	\$ 38,132	\$ 37,831	\$ 37,197	\$ 30,081	\$ 36,379
29.	Median income.....	\$ 23,968	\$ 33,313	\$ 33,829	\$ 33,049	\$ 26,699	\$ 35,522
30.	Standard error of average income.....	\$ 1,504	\$ 396	\$ 1,188	\$ 2,605	\$ 3,258	\$ 1,376
Incidence of low income (38)							
31.	All economic families.....	420	23,775	1,610	405	175	890
32.	Low income economic families.....	35	4,530	170	60	30	110
33.	Incidence of low income (45).....	8.5%	19.1%	10.3%	14.7%	18.3%	12.3%
34.	All unattached individuals.....	30	9,255	175	75	15	105
35.	Low income unattached individuals.....	15	4,100	65	20	-	55
36.	Incidence of low income (45).....	49.9%	44.3%	35.6%	24.1%	-	54.1%
37.	Total population in private households.....	1,480	93,175	6,145	1,640	595	3,690
38.	Persons in low income family units.....	110	20,240	680	255	110	550
39.	Incidence of low income (45).....	7.3%	21.7%	11.1%	15.5%	18.6%	14.9%
40.	Household income - All private households.....	440	29,745	1,700	445	170	985
41.	Under \$5,000.....	25	1,205	30	35	10	35
42.	\$ 5,000 - \$ 9,999.....	25	2,825	90	20	15	60
43.	10,000 - 14,999.....	55	2,480	150	45	5	60
44.	15,000 - 19,999.....	45	2,840	105	45	25	70
45.	20,000 - 24,999.....	65	2,550	130	40	15	90
46.	25,000 - 29,999.....	65	2,335	185	15	40	80
47.	30,000 - 34,999.....	50	2,615	210	50	20	95
48.	35,000 - 39,999.....	35	2,360	130	35	15	70
49.	40,000 - 49,999.....	40	3,775	260	55	5	230
50.	50,000 and over.....	40	6,775	395	105	25	205
51.	Average income.....	\$ 27,214	\$ 36,273	\$ 37,431	\$ 35,629	\$ 30,050	\$ 36,716
52.	Median income.....	\$ 25,817	\$ 31,306	\$ 33,774	\$ 32,471	\$ 27,624	\$ 35,473
53.	Standard error of average income.....	\$ 1,473	\$ 348	\$ 1,162	\$ 2,415	\$ 3,144	\$ 1,361

See note(s), footnote(s) and abbreviation(s) on foldout at end of publication.

Tableau 2. (fin)
Certaines caractéristiques des subdivisions de recensement composantes de la région métropolitaine de recensement,
recensement de 1986 - données-échantillon (20%)

Hedgewood Park, T	Hitless Bay, T					Caractéristiques	N°
						CARACTÉRISTIQUES DU REVENU - 1985 (fin)	
						selon la composition du revenu total (41)	
100.0%	100.0%					Total.....	1.
91.1%	63.9%					Revenu d'emploi.....	2.
4.3%	29.9%					Transferts gouvernementaux.....	3.
4.6%	6.2%					Autres revenus.....	4.
						Revenu d'emploi (42)	
						selon le sexe et le travail en 1985	
						Hommes	
						Travaillé toute l'année à plein temps (43).....	5.
\$ 335	\$ 45					Revenu moyen d'emploi.....	6.
\$ 37,228	\$ 21,741					Erreur type du revenu moyen d'emploi.....	7.
\$ 2,118	\$ 4,886					Travaillé une partie de l'année ou à temps partiel (44).....	8.
100	225					Revenu moyen d'emploi.....	9.
\$ 11,932	\$ 9,246					Erreur type du revenu moyen d'emploi.....	10.
\$ 2,720	\$ 982					Femmes	
						Travaillé toute l'année à plein temps (43).....	11.
\$ 160	\$ 65					Revenu moyen d'emploi.....	12.
\$ 27,450	\$ 19,479					Erreur type du revenu moyen d'emploi.....	13.
\$ 4,082	\$ 1,704					Travaillé une partie de l'année ou à temps partiel (44).....	14.
190	150					Revenu moyen d'emploi.....	15.
\$ 9,888	\$ 5,348					Erreur type du revenu moyen d'emploi.....	16.
\$ 1,125	\$ 861					Revenu de la famille -	
						Toutes les familles de recensement.....	17.
355	225					Moins de \$5,000.....	18.
5	-					\$ 5,000 - \$ 9,999.....	19.
5	-					10,000 - 14,999.....	20.
-	20					15,000 - 19,999.....	21.
10	20					20,000 - 24,999.....	22.
30	35					25,000 - 29,999.....	23.
5	25					30,000 - 34,999.....	24.
30	30					35,000 - 39,999.....	25.
10	25					40,000 - 49,999.....	26.
70	40					50,000 et plus.....	27.
185	25					Revenu moyen.....	28.
\$ 56,626	\$ 33,756					Revenu médian.....	29.
\$ 50,649	\$ 31,928					Erreur type du revenu moyen.....	30.
\$ 3,833	\$ 1,974					Fréquence des unités à faible revenu (38)	
						Toutes les familles économiques.....	31.
355	240					Familles économiques à faible revenu.....	32.
15	15					Fréquence des unités à faible revenu (45).....	33.
4.3%	6.2%					Toutes les personnes seules.....	34.
25	30					Personnes seules à faible revenu.....	35.
-	10					Fréquence des unités à faible revenu (45).....	36.
-	37.8%					Population totale dans les ménages privés.....	37.
1,430	980					Personnes dans les unités familiales à faible revenu.....	38.
40	80					Fréquence des unités à faible revenu (45).....	39.
3.0%	7.9%					Revenu des ménages - Tous les ménages privés....	40.
						Moins de \$5,000.....	41.
380	275					\$ 5,000 - \$ 9,999.....	42.
5	10					10,000 - 14,999.....	43.
5	25					15,000 - 19,999.....	44.
5	30					20,000 - 24,999.....	45.
5	25					25,000 - 29,999.....	46.
25	40					30,000 - 34,999.....	47.
10	25					35,000 - 39,999.....	48.
20	35					40,000 - 49,999.....	49.
15	30					50,000 et plus.....	50.
80	40					Revenu moyen.....	51.
215	20					Revenu médian.....	52.
\$ 57,807	\$ 29,086					Erreur type du revenu moyen.....	53.
\$ 54,099	\$ 27,299						
\$ 3,347	\$ 1,940						

Voir nota, renvoi(s) et abréviation(s) sur l'encart à la fin de la publication.

REFERENCE MATERIAL
IN
ENGLISH

DEFINITIONS

The definitions of geographic terms and census concepts are presented here in summary form only. Users should refer to the **1986 Census Dictionary** (Catalogue No. 99-101E or F) for the full definitions and additional remarks related to these concepts and definitions.

GEOGRAPHIC TERMS:

CENSUS AGGLOMERATION (CA)

Concept and General Criteria

The general concept of a census agglomeration (CA) is one of a large urbanized core, together with adjacent urban and rural areas which have a high degree of economic and social integration with that core.

A CA is defined as the main labour market area of an urban area (the urbanized core) of at least 10,000 population, based on the previous census. Once a CA attains an urbanized core population of at least 100,000, based on the previous census, it becomes a census metropolitan area (CMA).

CAs are comprised of one or more census subdivisions (CSDs) which meet at least one of the following criteria:

- (1) the CSD falls completely or partly inside the urbanized core;
- (2) at least 50% of the employed labour force living in the CSD works in the urbanized core; or
- (3) at least 25% of the employed labour force working in the CSD lives in the urbanized core.

Regular and Consolidated CAs

In some parts of the country, adjacent CAs are socially and economically interrelated. When this occurs, they are grouped into a single consolidated CA. A regular CA, on the other hand, is free-standing. It is either not adjacent to another CA or not sufficiently related to another CA to be consolidated.

To be eligible for consolidation, the total commuting interchange between the adjacent CAs must be equal to at least 35% of the labour force living in the smaller CA. After consolidation, the original CAs become subregions (called primary CAs) within the consolidated CA.

Additional Criteria and Procedures for Inclusion of CSDs in CAs

In addition to criteria (1), (2) and (3) outlined above, the following criteria are applied to determine if a CSD is to be included:

- (4) If the commuting flow is less than 100 persons, CSDs are excluded from the CA, even if criteria (2) or (3) apply.
- (5) Even if criteria (2), (3) or (4) apply, CSDs may be included or excluded to maintain the contiguity of the CA.
- (6) CSD components of census-traced CAs are retained for historical comparability even if they no longer meet criteria (2) or (3).

All the above criteria have been ranked in priority order. A CSD meeting the criteria for two or more CMAs/CAs is included in the CMA or CA for which it has the highest ranked criterion. If the CSD meets criteria that have the same rank, the decision is based on the actual population or on the number of commuters involved.

Exceptions to the above delineation criteria may occasionally be made in certain special situations.

Users should be aware that CA boundaries may not conform precisely with the main labour market area, since CAs must respect CSD limits.

CENSUS METROPOLITAN AREA (CMA)

Concept and General Criteria

The general concept of a census metropolitan area (CMA) is one of a very large urbanized core, together with adjacent urban and rural areas which have a high degree of economic and social integration with that core.

A CMA is defined as the main labour market area of an urban area (the urbanized core) of at least 100,000 population, based on the previous census. Once an area becomes a CMA, it is retained in the program even if its population subsequently declines.

Smaller labour market areas, centred on urbanized cores of at least 10,000 population, are included in the census agglomeration (CA) program.

CMAs are comprised of one or more census subdivisions (CSDs) which meet at least one of the following criteria:

- (1) the CSD falls completely or partly inside the urbanized core;
- (2) at least 50% of the employed labour force living in the CSD works in the urbanized core; or
- (3) at least 25% of the employed labour force working in the CSD lives in the urbanized core.

Regular and Consolidated CMAs

In some parts of the country, adjacent CMAs and CAs are socially and economically interrelated. When this occurs, they are grouped into a single consolidated CMA. A regular CMA, on the other hand, is free-standing. It is either not adjacent to another CMA or CA or not sufficiently related to another CMA or CA to be consolidated.

To be eligible for consolidation, the total commuting interchange between the adjacent CMAs and CAs must be equal to at least 35% of the labour force living in the smaller CMA or CA. After consolidation, the original CMAs and CAs become subregions (called primary CMAs and CAs) within the consolidated CMA.

Additional Criteria and Procedures for Inclusion of CSDs in CMAs

In addition to criteria (1), (2) and (3) outlined above, the following criteria are applied to determine if a CSD is to be included in the CMA:

- (4) If the commuting flow is less than 100 persons, CSDs are excluded from the CMA, even if criteria (2) or (3) apply.
- (5) Even if criteria (2), (3) or (4) apply, CSDs may be included or excluded to maintain the contiguity of the CMA.
- (6) CSD components of census-tracted CMAs are retained for historical comparability even if they no longer meet criteria (2) or (3).

All the above criteria have been ranked in priority order. A CSD meeting the criteria for two or more CMAs/CAs is included in the one for which it has the highest ranked criterion. If the CSD meets criteria that have the same rank, the decision is based on the actual population or on the number of commuters involved.

Exceptions to the above delineation criteria may occasionally be made in certain special situations.

Users should be aware that CMA boundaries may not conform precisely with the main labour market area, since CMAs must respect CSD limits. CMAs

may also differ from metropolitan areas designated by local authorities for planning or other purposes.

CENSUS SUBDIVISION (CSD)

Refers to the general term applying to municipalities, Indian reserves, Indian settlements and unorganized territories.

In Newfoundland, Nova Scotia and British Columbia, the term also describes geostatistical areas that have been created by Statistics Canada in co-operation with the provinces as equivalents for municipalities.

CENSUS SUBDIVISION TYPE

Census subdivisions are classified into various types, according to official designations adopted by provincial or federal authorities. With the exception of unorganized territories, Indian reserves and Indian settlements, hamlets in the Northwest Territories and settlements in the Yukon Territory, the type indicates the municipal status of a CSD. The following list indicates the abbreviations used for the most common CSD types:

BOR	Borough
C	City - Cité
CM	County (Municipality)
COM	Community
CT	Canton (Municipalité de)
CU	Cantons unis (Municipalité de)
DM	District (Municipality)
HAM	Hamlet
ID	Improvement District
LGD	Local Government District
LOT	Township and Royalty
MD	Municipal District
NH	Northern Hamlet
NV	Northern Village
P	Paroisse (Municipalité de)
PAR	Parish
R	Indian Reserve - Réserve indienne
RM	Rural Municipality
RV	Resort Village
SA	Special Area
SCM	Subdivision of County Municipality
SD	Sans désignation (Municipalité)
S-E	Indian Settlement - Établissement indien
SET	Settlement
SRD	Subdivision of Regional District
SUN	Subdivision of Unorganized
SV	Summer Village
T	Town
TP	Township
UNO	Unorganized - Non organisé
V	Ville

VC	Village Cri
VK	Village Naskapi
VL	Village
VN	Village Nordique

CENSUS TRACT (CT)

Refers to a permanent small census geostatistical area established in large urban communities with the help of local specialists interested in urban and social science research. Census tracts are reviewed and approved by Statistics Canada according to the following criteria:

- (a) the boundaries must follow permanent and easily recognized lines on the ground;
- (b) the population must be between 2,500 and 8,000, with a preferred average of 4,000 persons, except for census tracts in the central business district, major industrial zones, or in peripheral rural or urban areas that may have either a lower or higher population;
- (c) the area must be as homogeneous as possible in terms of economic status and social living conditions; and
- (d) the shape must be as compact as possible.

All census metropolitan areas and all census agglomerations with a census subdivision having a population of 50,000 or more at the previous census are eligible for a census tract program. Once an urban centre is added to the program, it is retained even if its population subsequently declines.

While census tract boundaries do not necessarily respect census subdivision boundaries, they do respect the boundaries of census metropolitan areas and census agglomerations and their constituent primary census metropolitan areas and primary census agglomerations.

COMPONENT

Refers to the census subdivisions (CSDs) which form the building blocks of a census metropolitan area (CMA) or census agglomeration (CA), or of a primary census metropolitan area (PCMA) or primary census agglomeration (PCA).

GEOSTATISTICAL AREA

Refers to geographic areas delineated or employed for the tabulation and dissemination of census

data. This term applies to provinces and territories, census divisions, census subdivisions, census consolidated subdivisions, census metropolitan areas, census agglomerations, primary census metropolitan areas, primary census agglomerations, census tracts, provincial census tracts, urban areas, federal electoral districts and enumeration areas.

INDIAN RESERVE

Refers to land, the legal title to which is vested in Her Majesty, that has been set apart for the use and benefit of an Indian band and that is subject to the terms of the Indian Act. Since it is generally excluded from local jurisdiction and is administered by the Federal Department of Indian and Northern Affairs Canada (INAC), it is classified as a census subdivision (CSD) by Statistics Canada.

INDIAN SETTLEMENT

Refers to places, identified by the Federal Department of Indian and Northern Affairs Canada (INAC) for statistical purposes only, where a self-contained group of at least 10 Indian people reside more or less permanently. Indian settlements are usually located on Crown lands under federal or provincial jurisdiction. They have not been set apart for the use and benefit of an Indian band as is the case with Indian reserves.

PRIMARY CENSUS AGGLOMERATION (PCA) - PRIMARY CENSUS METROPOLITAN AREA (PCMA)

Refers to a labour market subregion within a larger consolidated census metropolitan area (CMA) or census agglomeration (CA).

Adjacent CMAs and CAs are consolidated into a single CMA or CA if the total commuting interchange between the two is equal to at least 35% of the employed labour force living in the smaller CMA or CA. After consolidation, the original CMAs or CAs become PCMA or PCA within the new consolidated CMA or CA.

PROVINCIAL CENSUS TRACT (PCT)

Refers to a permanent small census geostatistical area of rural and/or urban type. PCTs exist in the area not included in the census tract program.

Populations of PCTs generally vary between 3,000 and 8,000 with a preferred average of 5,000. Boundaries, as much as possible, follow permanent physical features and/or geographic units suggested by the provinces.

REFERENCE MAP

Refers to a map that identifies and locates the boundaries of census geostatistical areas.

CENSUS CONCEPTS:

AGE

Refers to the age at last birthday (as of the census reference date, June 3, 1986). This variable is derived from the date of birth question which asks day, month and year of birth. Persons who were unable to give the exact date of birth were asked to give the best possible estimate.

AGE AT IMMIGRATION

Refers to the age at which the respondent first immigrated to Canada.

It should be noted that the 1981 and 1986 questions address a slightly more restricted population (persons not Canadian citizens by birth) compared to 1971 (all persons born outside Canada). Due to processing restrictions, earlier censuses had only pre-defined periods of immigration which made it impossible to determine specific age at and year of immigration.

AVERAGE EMPLOYMENT INCOME

Average employment income of individuals refers to the weighted mean total employment income of individuals 15 years of age and over who reported employment income for 1985. Average employment income is calculated from unrounded data by dividing the aggregate employment income of a specified group of individuals (e.g., males, 45-54 years of age) by the number of individuals with employment income in that group.

AVERAGE INCOME OF CENSUS FAMILIES

Average census family income refers to the weighted mean total income of census families in 1985. Average income is calculated from unrounded data by dividing the aggregate income

of a specified group of families (e.g., husband-wife families with working wives) by the number of families in that group whether or not they reported income.

AVERAGE INCOME OF HOUSEHOLDS

Average household income refers to the weighted mean total income of households in 1985. Average income is calculated from unrounded data by dividing the aggregate income of a specified group of households (e.g., family households) by the number of households in that group, whether or not they reported income.

AVERAGE INCOME OF INDIVIDUALS

Average income of individuals refers to the weighted mean total income of individuals 15 years of age and over who reported income for 1985. Average income is calculated from unrounded data by dividing the aggregate income of a specified group of individuals (e.g., males, 45-54 years of age) by the number of individuals with income in that group.

CENSUS FAMILY

Refers to a husband and a wife (with or without children who have never married, regardless of age), or a lone parent of any marital status, with one or more children who have never married, regardless of age, living in the same dwelling. For census purposes, persons living in a common-law type of arrangement are considered as now married, regardless of their legal marital status; they accordingly appear as a husband-wife family in most census family tables.

CENSUS FAMILY TOTAL INCOME

The total income of a census family is the sum of the total incomes of all members of that family. Similarly, the income of a family from a particular source or sources is the sum of incomes of all family members from that source or sources.

CENTRAL HEATING EQUIPMENT

Refers to whether or not a dwelling has a central heating system.

CITIZENSHIP

Refers to the legal citizenship status of the respondent. Persons who are citizens of more than one country were instructed to indicate this fact.

In 1971, the respondent was asked to indicate his/her country of citizenship and specific countries were coded. In 1981 and 1986, this coding operation was eliminated. Citizenship data for specific countries are available by cross-classifying place of birth and citizenship.

CLASS OF WORKER

This variable classifies persons who reported a job into those who (i) worked mainly for someone else for wages, salaries, commission or payment in kind, (ii) worked without pay in a family farm, business or professional practice owned or operated by a related household member, (iii) worked mainly for themselves, with or without paid help. The job reported was that in the week prior to enumeration if employed, or the job of longest duration since January 1, 1985 if not employed during the reference week. Persons with two or more jobs in the reference week were to provide information for the job at which they worked the most hours.

Note: Self-employed persons in incorporated companies in 1971 and 1981 Census publications are normally included in the paid worker category to permit comparisons with surveys of establishments and the System of National Accounts. In 1986 Census publications, where space permits, self-employed persons whose farms or businesses were incorporated are shown separately.

ECONOMIC FAMILY

Refers to a group of two or more persons who live in the same dwelling and are related to each other by blood, marriage or adoption. Persons living common-law are considered, for census purposes, as now married regardless of their legal marital status; they accordingly appear as married couples in the economic family tables.

ECONOMIC FAMILY STATUS

Refers to the classification of population in terms of whether or not they are members of an economic family.

Economic family persons refers to household members who are members of an economic family.

Unattached individuals refers to household members who are not members of an economic family. A person living alone is always an unattached individual.

EMPLOYED

Refers to persons who, during the week prior to June 3, 1986:

- (a) did any work at all excluding housework or other maintenance or repairs around the home and volunteer work; or
- (b) were absent from their job or business because of own temporary illness or disability, vacation, labour dispute at their place of work, or were absent for other reasons.

Data are available for persons 15 years of age and over, excluding institutional residents.

EMPLOYMENT INCOME

Refers to total income received by persons 15 years of age and over during 1985 as wages and salaries, net income from non-farm self-employment and/or net farm income.

ETHNIC ORIGIN

Refers to the ethnic or cultural group(s) to which the respondent or the respondent's ancestors belong. Ethnic or cultural group refers to the "roots" or ancestral origin of the population and should not be confused with citizenship or nationality.

It should be noted that prior to the 1981 Census, only the respondent's paternal ancestry was to be reported. If multiple ethnic origins were reported, only one origin was captured, resulting in one ethnic origin per respondent. In 1981, this restriction was removed, allowing for multiple ethnic origins. One write-in was provided on the 1981 questionnaire, in addition to the mark boxes. The 1986 Census questionnaire allows respondents to write in up to three ethnic origins not included in the mark boxes. This increases the number of multiple response possibilities.

The 1986 question was changed slightly from that asked in the 1981 Census. In 1981, respondents were asked, "To which ethnic or cultural group did you or your ancestors belong on first coming to this continent?" The phrase "on first coming to this continent" was removed from the 1986 question. The 1986 ethnic origin question was: "To which ethnic or cultural group(s) do you or did your ancestors belong?"

EXPERIENCED LABOUR FORCE

Derived by deleting from the total labour force those unemployed persons 15 years of age and over who have never worked or who had worked only prior to January 1, 1985.

FULL-TIME OR PART-TIME WEEKS WORKED IN 1985

Refers to persons who worked in 1985. These persons were asked to report whether the weeks they worked in 1985 were full weeks of work or not. Persons with a part-time job for part of the year and a full-time job for another part of the year were to report the information for the job at which they worked the most weeks. Data are available for persons 15 years of age and over who worked in 1985, excluding institutional residents.

GROSS RENT

Refers to the total average monthly payments paid by tenant households to secure shelter.

Gross rent includes payments for electricity, oil, gas, coal, wood or other fuels, water and other municipal services and monthly cash rent.

To be consistent with the change in TENURE classification of dwellings on reserves, the variable GROSS RENT refers to non-reserve dwellings only in all published 1986 Census reports.

HOME LANGUAGE

Refers to the language spoken at home by the individual at the time of the census. If more than one language was spoken, the language spoken most often by the individual was to be reported.

In 1986, the following instructions were provided to respondents:

"You should report the language you **yourself speak most often at home**. If you are answering for someone else, report the language that **he/she speaks most often**.

If you speak two languages **equally often**, report both.

For a child who has not yet learned a language, report the language spoken **most often at home**. If two languages are used **equally often**, report both.

If you are mute, report the language you use most often at home to make yourself understood.

If you live alone, report the language in which you feel most comfortable.

Persons who speak an **Indian** language (**from India**) should not report Indian but rather Hindi, Urdu, Punjabi or some other language as applicable. Persons who speak an **Amerindian** language (North American Indian) should report Cree, Ojibway or some other Amerindian language as applicable."

HOUSEHOLD TOTAL INCOME

The total income of a household is the sum of the total incomes of all members of that household.

INCIDENCE OF LOW INCOME

(See "Special Notes".)

INCORPORATION STATUS

Refers to the legal status of a business or farm. It is directed at persons who were mainly self-employed, either with or without paid help in the job reported (i.e. their job in the week prior to enumeration or that of longest duration since January 1, 1985). An incorporated business is a business or farm which has been formed into a legal corporation, having a legal entity under either federal or provincial laws. An unincorporated business or farm has no separate legal entity, but may be a partnership, family business or owner-operated business.

INDUSTRY (BASED ON THE 1980 CLASSIFICATION)

Refers to the general nature of the business carried out in the establishment where the person worked, as indicated by the name of the employer and the kind of business, industry or service. Data are available for persons 15 years of age and over, excluding institutional residents. If not employed in the week prior to enumeration, the information relates to the job of longest duration since January 1, 1985. Persons with two or more jobs were to report the information for the job at which they worked the most hours.

Census industry data based on the 1980 Standard Industrial Classification have three levels of aggregation. There are 18 divisions (labelled A to R) which are subdivided into 75 major groups, which are, in turn, subdivided into 296 detailed classes.

Direct comparisons between 1986, 1981 and 1971 Census industry data are possible, based on the 1970 SIC. For further information refer to the definition of INDUSTRY (based on the 1970 classification) in the 1986 Census Dictionary (Cat. No. 99-101E).

INEXPERIENCED LABOUR FORCE

The inexperienced labour force consists of unemployed persons 15 years of age and over who have never worked or worked only prior to January 1, 1985.

INSTITUTIONAL RESIDENT

Refers to a resident of an "institutional" collective dwelling, other than staff members and their families.

"Institutional" collective dwellings are orphanages and children's homes, special care homes and institutions for the elderly and chronically ill, hospitals, psychiatric institutions, treatment centres and institutions for the physically handicapped, correctional and penal institutions, young offenders facilities and jails.

LABOUR FORCE ACTIVITY

Refers to the labour market activity of the working age population who, in the week prior to June 3, 1986, were employed or unemployed. The remainder of the working age population is classified as not in labour force. Data are available for persons 15 years of age and over, excluding institutional residents.

MAIN TYPE OF HEATING EQUIPMENT

Refers to the main type of heating equipment used to heat the dwelling.

In 1961 and 1971, the term principal heating equipment was used instead of main type of heating equipment in the census bulletins.

MARITAL STATUS

Refers to the conjugal status of a person.

Now married (excluding separated)

Persons whose husband or wife is living, unless the couple is separated or a divorce has been obtained. Persons living common-law are considered as "Now married".

Separated

Persons who have been deserted or who have parted because they no longer want to live together, but have not obtained a divorce.

Divorced

Persons who have obtained a legal divorce and who have not remarried.

Widowed

Persons who have lost their spouse through death and who have not remarried.

Never married (single)

Persons who have never married (including all persons less than 15 years of age) and persons whose marriage was annulled.

MEDIAN INCOME OF CENSUS FAMILIES

The median income of a specified group of census families is that amount which divides their income size distribution into two halves, i.e. the incomes of the first half of the families are below the median, while those of the second half are above the median.

MEDIAN INCOME OF HOUSEHOLDS

The median income of a specified group of households is that amount which divides their income size distribution into two halves, i.e. the incomes of the first half of households are below the median, while those of the second half are above the median.

MEDIAN INCOME OF INDIVIDUALS

The median income of a specified group of individuals is that amount which divides their income size distribution into two halves, i.e. the incomes of the first half of individuals are below the median, while those of the second half are above the median.

MOBILITY STATUS

Refers to the relationship between a person's usual place of residence on Census Day and his/her usual place of residence five years earlier. On the basis of this relationship, the population is classified as non-movers and movers (mobility status). Within the category movers, a further distinction is made between non-migrants and migrants (migration status).

Non-movers are persons who, on Census Day, were living in the same dwelling they occupied five years earlier.

Movers are persons who, on Census Day, were living in a different dwelling than the one they occupied five years earlier.

Non-migrants are movers who, on Census Day, were living within the same census subdivision (CSD) they resided in five years earlier.

Migrants are movers who, on Census Day, were residing in a different CSD within Canada five years earlier (internal migrants) or who were living outside Canada five years earlier (external migrants).

With respect to external migration, immigrants (persons who were residing outside Canada five years earlier but in Canada on Census Day) are counted. Emigrants (persons residing in Canada five years ago but not on Census Day) are not counted.

With respect to internal migration, different types of migration are derived based on various aggregations of CSDs. Census subdivision aggregations commonly used include Census Divisions (CDs), Provinces (including the Territories), Census Metropolitan Areas (CMAs) and Census Agglomerations (CAs) showing in-migration, out-migration, net internal migration and migration streams.

In-migration is defined as a movement into a CSD (or CSD aggregation) from elsewhere in Canada, relative to the five-year interval. Persons who made such a move are called in-migrants.

Out-migration is defined as a movement out of a CSD (or CSD aggregation) to elsewhere in Canada, relative to the five-year interval. Persons who made such a move are called out-migrants.

Net internal migration refers to the number of in-migrants into a CSD (or CSD aggregation) minus the number of out-migrants from a CSD (or CSD aggregation) relative to the five-year interval.

Interprovincial migration refers to movements from one province or territory to another involving a change of residence. An interprovincial migrant is a person who, in the five-year migration interval, takes up residence in another province or territory. Such a person is an out-migrant with reference to his province or territory of origin, and an in-migrant with reference to his province or territory of destination.

Net interprovincial migration refers to the number of in-migrants into a province or territory minus the number of out-migrants from the same area relative to the five-year interval.

Migration streams refers to the total number of migrations made during the five-year migration interval which have a common area of origin and a common destination.

Canadian residents stationed outside Canada in the Armed Forces or the diplomatic service as well as inmates of institutions are excluded from the population universe from which mobility data are collected. As a result they do not appear in any census tables dealing with mobility status. Those aged 0-4 on June 3, 1986 are also excluded from all census tables dealing with mobility status as the five-year reference period precludes this segment of the population.

Lifetime migration. The place of birth question asks the province of birth if born in Canada or the specific country according to boundaries at the census date if born outside Canada. On the basis of the answer to this question, it is possible to classify the population into two groups:

- (a) Lifetime migrants are defined as persons who were enumerated in a province different from the place where they were born (each province or outside Canada).
- (b) Lifetime non-migrants are defined as persons who were enumerated in the province where they were born.

NOT IN LABOUR FORCE

The Not in Labour Force classification refers to those persons, who, in the week prior to enumeration, were unwilling or unable to offer or supply their labour services under conditions existing in the labour market. It includes persons who looked for work during the last four weeks but who were not available to start work in the reference week, as well as persons who did not work, did not have a new job to start in four weeks or less, were not on temporary lay-off or did not look for work in the four weeks prior to enumeration. Data are available for persons 15 years of age and over, excluding institutional residents.

OCCUPATION (BASED ON 1980 CLASSIFICATION)

Refers to the kind of work persons were doing during the reference week, as determined by their reporting of their kind of work and the description of the most important duties in their job. Data are available for persons 15 years of age and over, excluding institutional residents. If the person did not have a job during the week prior to enumeration, the data relate to the job of longest duration since January 1, 1985. Persons with two or more jobs were to report the information for the job at which they worked the most hours.

Occupation data are based on a classification structure composed of three levels of aggregation. There are 22 major groups which are subdivided into 80 minor groups. These, in turn, contain a total of 514 detailed occupations.

Direct comparisons of 1981 and 1986 occupation data are possible. For comparison with 1971 Census data, adjustments must be made to the universe and classification. For further information, refer to the definition of OCCUPATION (based on 1971 classification) in the 1986 Census Dictionary (Cat. No. 99-101E).

OCCUPIED PRIVATE DWELLING

Refers to a private dwelling in which a person or group of persons is permanently residing on Census Day. Also included are private dwellings whose usual residents are temporarily absent on Census Day. Unless otherwise specified, all data in housing reports are for occupied private dwellings rather than unoccupied private dwellings or dwellings occupied solely by foreign and/or temporary residents.

OFFICIAL LANGUAGE

Refers to the ability to conduct a conversation in English and French, the official languages of Canada.

It should be emphasized that the official language question data are based on the individual's own assessment of his or her abilities.

In 1986, the following instructions were provided to respondents:

"Do not report French or English learned at school unless you can conduct a conversation of some length on various topics in that language.

For a child who has not yet learned a language, report the language spoken most often at home if it is either English or French. If the two languages are used equally often, report "English and French". If neither language is used often, mark "Neither English nor French".

If you are mute, report English, French or both provided you are able to make yourself understood in one or both of these languages."

OWNER'S MAJOR PAYMENTS

Refers to the total average monthly payments made by owner households to secure shelter.

Owner's major payments include payments for electricity, oil, gas, coal, wood or other fuels, water and other municipal services, monthly mortgage payments, and property taxes (municipal and school).

To be consistent with the change in TENURE classification of dwellings on reserves, the variable OWNER'S MAJOR PAYMENTS refers to non-reserve dwellings only in all published 1986 Census reports.

OWNER'S MAJOR PAYMENTS OR GROSS RENT AS A PERCENTAGE OF HOUSEHOLD INCOME

Refers to the proportion of average monthly 1985 total household income which is spent on owner's major payments (in the case of owner-occupied dwellings) or on gross rent (in the case of tenant-occupied dwellings).

Excludes households who reported a loss in their total household income, or had no income in 1985. The category "Less than 15%" includes households with income who incurred no owner's major payments/gross rent.

PARTICIPATION RATE

Refers to the total labour force (in reference week) expressed as a percentage of the total population 15 years of age and over, excluding institutional residents, in an area, group or category.

PERIOD OF CONSTRUCTION

Refers to the period in time during which the building or dwelling was originally constructed.

This refers to the period in which the building was originally built, not the time of any later remodelling, additions or conversions. Respondents were asked to indicate the period of construction, to the best of their knowledge.

PERIOD OF IMMIGRATION

Refers to groupings of years derived from year of immigration reported by persons who are not Canadian citizens by birth.

It should be noted that the 1981 and 1986 questions address a slightly more restricted population (persons not Canadian citizens by birth) compared to 1971 (all persons born outside Canada). Due to processing restrictions, earlier censuses had only pre-defined periods of immigration which made it impossible to determine specific age at and year of immigration.

PLACE OF BIRTH

Refers to specific provinces if born in Canada, or to specific countries if born outside Canada. Respondents were asked to indicate their place of birth according to boundaries at the census date.

PRINCIPAL HEATING FUEL

Refers to the fuel used most for heating the dwelling.

In 1971, PRINCIPAL HEATING FUEL included the response category "No fuel used".

In 1961, PRINCIPAL HEATING FUEL included the response category "Sawdust", which in subsequent censuses is included in "Other".

PRIVATE DWELLING

Refers to a separate set of living quarters with a private entrance either from outside or from a common hall, lobby, vestibule or stairway inside the building. The entrance to the dwelling must be one which can be used without passing through the living quarters of someone else.

PRIVATE HOUSEHOLD

Refers to a person or group of persons (other than foreign residents) who occupy a private dwelling and do not have a usual place of residence elsewhere in Canada. The number of private households equals the number of occupied private dwellings.

ROOMS

Refers to the number of rooms in a dwelling. A room is an enclosed area within a dwelling which is finished and suitable for year-round living.

Partially divided L-shaped rooms are considered to be separate rooms if they are considered as such by the respondent (e.g., L-shaped dining-room living-room arrangements). Not counted as rooms are bathrooms, halls, vestibules and rooms used solely for business purposes.

SCHOOLING: HIGHEST LEVEL OF

Refers to the highest grade or year of elementary or secondary school attended, or the highest year of university or other non-university completed. University education is considered to be above other non-university. Also, the attainment of a degree, certificate or diploma is considered to be at a higher level than years completed or attended without an educational qualification.

SCHOOLING: MAJOR FIELD OF STUDY (MFS)

Refers to the predominant discipline or area of learning or training of a person's highest postsecondary degree, certificate or diploma. The major field of study classification structure consists of 10 broad or major categories - educational, recreational and counselling services; fine and

applied arts; humanities and related fields; social sciences and related fields; commerce, management and business administration; agricultural and biological sciences/technologies; engineering and applied sciences; engineering and applied science technologies and trades; health professions, sciences and technologies; and mathematics and physical sciences. This structure is, in turn, subdivided into over 100 "minor" classification categories and over 425 "unit" groups.

SEX

Refers to the gender of the respondent.

SOURCES OF INCOME

All persons 15 years or over were asked to report their total money income from the following sources during the calendar year 1985:

(a) Wages and Salaries

Refers to gross wages and salaries before deductions for such items as income tax, pensions, unemployment insurance, etc. Included in this source are military pay and allowances, tips, commissions, cash bonuses as well as all types of casual earnings in calendar year 1985. The value of taxable allowances and benefits provided by employers such as free lodging, free automobile use, etc., is excluded.

(b) Net Non-farm Self-employment Income

Refers to net income (gross receipts minus expenses of operation such as wages, rents, depreciation, etc.) received during calendar year 1985 from the respondent's non-farm unincorporated business or professional practice. In the case of a partnership, only the respondent's share was to be reported. Also included is net income from persons baby-sitting in their own homes, operators of direct distributorships such as selling and delivering cosmetics, as well as from free-lance activities of artists, writers, music teachers, hair-dressers, dressmakers, etc.

(c) Net Farm Self-employment Income

Refers to net income (gross receipts from farm sales minus depreciation and cost of operation) received during calendar year 1985 from the operation of a farm, either on own account or in

partnership. In the case of partnerships, only the respondent's share of income was to be reported. Also included are advance, supplementary or assistance payments to farmers by federal or provincial governments. However, the value of income "in kind", such as agricultural products produced and consumed on the farm is excluded.

(d) Old Age Security Pension and Guaranteed Income Supplement

Refers to Old Age Security pensions and Guaranteed Income Supplements paid to persons 65 years of age and over, and Spouses' Allowances paid to 60 to 64 year-old spouses of Old Age Security recipients by the federal government only during calendar year 1985. Also included are Extended Spouses' Allowances paid to 60 to 64 year-old widows/widowers whose spouse was an Old Age Security pension recipient.

(e) Benefits from Canada/Quebec Pension Plan

Refers to benefits received in calendar year 1985 under the Canada or Quebec Pension Plan, e.g., retirement pensions, survivors' benefits, disability pensions. Does not include retirement pensions of civil servants, RCMP and military personnel or lump-sum death benefits.

(f) Family Allowances

Federal as well as provincial allowances paid during calendar year 1985 in respect of children under 18 years of age are included. These allowances, though not collected directly from the respondents, were calculated and included in the income of one of the parents.

(g) Federal Child Tax Credits

Federal child tax credits paid during calendar year 1985 in respect of children under 18 years of age are included. These credits, though not collected directly from the respondents, were calculated and included in the income of one of the parents.

(h) Benefits from Unemployment Insurance

Refers to total unemployment insurance benefits received in calendar year 1985, before income tax deductions. It includes benefits for

sickness, maternity, fishing, work sharing, retraining and retirement received under the Federal Unemployment Insurance program.

(i) Other Income from Government Sources

Refers to all transfer payments, excluding those covered as a separate income source (Family Allowances, Federal Child Tax Credits, Old Age Security pensions and Guaranteed Income Supplements, Canada/Quebec Pension Plan benefits and Unemployment Insurance benefits) received from federal, provincial or municipal programs in calendar year 1985. This source includes transfer payments received by persons in need such as mothers with dependent children, persons temporarily or permanently unable to work, elderly individuals, the blind and the disabled. Included are provincial income supplement payments to seniors to supplement Old Age Security and Guaranteed Income Supplement and provincial payments to seniors to help offset accommodation costs. Also included are other transfer payments such as for training under the National Training Program (NTP), veterans' pensions, war veterans' allowance, pensions to widows and dependants of veterans, workers' compensation, etc. Additionally, provincial tax credits and allowances claimed on the income tax return are included.

(j) Dividends and Interest on Bonds, Deposits and Savings Certificates and Other Investment Income

Refers to interest received in calendar year 1985 from deposits in banks, trust companies, co-operatives, credit unions, caisses populaires, etc., as well as interest on savings certificates, bonds and debentures and all dividends from both Canadian and foreign stocks. Also included is other investment income from either Canadian or foreign sources such as net rents from real estate, mortgage and loan interest received, regular income from an estate or trust fund, and interest from insurance policies.

(k) Retirement Pensions, Superannuation and Annuities

Refers to all regular income received during calendar year 1985 as the result of having been a member of a pension plan of one or more employers. It includes payments received from all annuities, including payments from a matured registered retirement savings plan

(RRSP) in the form of a life annuity, a fixed term annuity, a registered retirement income fund or an income-averaging annuity contract; pensions paid to widows or other relatives of deceased pensioners; pensions of retired civil servants, Armed Forces personnel and RCMP officers; annuity payments received from the Canadian Government Annuities Fund, an insurance company, etc. Does not include lump-sum death benefits, lump-sum benefits or withdrawals from a pension plan or RRSP or refunds of over contributions.

(l) Other Money Income

Refers to regular cash income received during calendar year 1985 and not reported in any of the other nine sources listed on the questionnaire, e.g., alimony, child support, periodic support from other persons not in the household, net income from roomers and boarders, income from abroad (except dividends and interest), non-refundable scholarships and bursaries, severance pay, royalties, strike pay.

Receipts Not Counted as Income

Gambling gains and losses, money inherited during the year in a lump sum, capital gains or losses, receipts from the sale of property or personal belongings, income tax refunds, loans received, loans repaid to an individual as the lender, lump sum settlements of insurance policies, rebates of property taxes and other taxes, and refunds of pension contributions were excluded as well as all income in kind such as free meals, living accommodation, or agricultural products produced and consumed on the farm.

Total Income

Total income is the sum of amounts received during 1985 by an income recipient from the sources of income listed above.

STANDARD ERROR OF AVERAGE EMPLOYMENT INCOME

Refers to the estimated standard error of average employment income. It is an estimate of the error introduced into these data due to the fact that they are collected only from a one in five random sample of households. When using these figures, the user can be reasonably certain that for a group of individuals 15 years and over (e.g., males, 45-54 years of age), the true value (the value that would have been obtained had sampling not been used)

lies within plus or minus twice the standard error and virtually certain that it lies within plus or minus three times the standard error. These estimates do not include the effects of certain types of response error or systematic or coverage errors.

STANDARD ERROR OF AVERAGE INCOME

Refers to the estimated standard error of average income. It is an estimate of the error introduced into these data due to the fact that they are collected only from a one in five random sample of households. When using these figures, the user can be reasonably certain that for a group of individuals 15 years and over (e.g., males, 45-54 years of age), the true value (the value that would have been obtained had sampling not been used) lies within plus or minus twice the standard error and virtually certain that it lies within plus or minus three times the standard error. These estimates do not include the effects of certain types of response error or systematic or coverage errors.

STANDARD ERROR OF AVERAGE INCOME OF CENSUS FAMILIES

Refers to the estimated standard error of average income. It is an estimate of the error introduced into these data due to the fact that they are collected only from a one in five random sample of households. When using these figures, the user can be reasonably certain that for a group of families, the true value (the value that would have been obtained had sampling not been used) lies within plus or minus twice the standard error and virtually certain that it lies within plus or minus three times the standard error. These estimates do not include the effects of certain types of response error or systematic or coverage errors.

STANDARD ERROR OF AVERAGE INCOME OF HOUSEHOLDS

Refers to the estimated standard error of average income. It is an estimate of the error introduced into these data due to the fact that they are collected only from a one in five random sample of households. When using these figures, the user can be reasonably certain that for a group of households, the true value (the value that would have been obtained had sampling not been used) lies within plus or minus twice the standard error and virtually certain that it lies within plus or minus three times the standard error. These estimates do not include the effects of certain types of response error or systematic or coverage errors.

TENURE

Refers to whether some member of the household owns or rents the dwelling.

A dwelling is classified as "owned" even if it is not fully paid for, such as one which has a mortgage or some other claim on it. The dwelling may be situated on rented or leased land or be part of a condominium (whether registered or unregistered).

A dwelling is classified as "rented" even if it is provided without cash rent or at a reduced rent or if the dwelling is part of a co-operative. For census purposes, in a co-operative all members jointly own the co-operative and occupy their dwelling units under a lease agreement.

For historical and statutory reasons, shelter occupancy on reserves does not lend itself to the usual classification by standard tenure categories. Therefore, a special category on reserve has been created for 1986 Census products to apply to all occupied private dwellings on reserves whether originally reported as owned or rented. Thus, tenure categories owned and rented refer to occupied private non-reserve dwellings only.

TOTAL INCOME

(See "Sources of Income".)

TOTAL LABOUR FORCE (IN REFERENCE WEEK)

Refers to persons who were either employed or unemployed during the week prior to enumeration (June 3, 1986). Data are available for persons 15 years of age and over, excluding institutional residents.

UNEMPLOYED

Refers to persons who, during the week prior to enumeration:

- (a) were without work, had actively looked for work in the past four weeks and were available for work; or
- (b) had been on lay-off and expected to return to their job; or
- (c) had definite arrangements to start a new job in four weeks or less.

Data are available for persons 15 years of age and over, excluding institutional residents.

UNEMPLOYMENT RATE

Refers to the unemployed labour force expressed as a percentage of the total labour force (in reference week) in an area, group, or category. Data are available for persons 15 years of age and over, excluding institutional residents.

VALUE OF DWELLING

Refers to the amount expected by the owner if the dwelling were to be sold.

WORK ACTIVITY IN 1985

Refers to the number of weeks which a person worked in 1985 and whether these weeks worked were full time or part time. Data are available for persons 15 years of age and over, excluding institutional residents.

YEAR OF IMMIGRATION

Refers to the year of first immigration to Canada reported by persons who are not Canadian citizens by birth.

It should be noted that the 1981 and 1986 questions address a slightly more restricted population (persons not Canadian citizens by birth) compared to 1971 (all persons born outside Canada). Due to processing restrictions, earlier censuses had only pre-defined periods of immigration which made it impossible to determine specific age at and year of immigration.

SAMPLING AND WEIGHTING

The 1986 Census data were collected either on a 100% basis (i.e. for all households) or on a sample basis (i.e. from only a random sample of households) with data weighted to provide estimates of the entire population. The information in this report was collected on a 20% sample basis and weighted up to compensate for sampling. All table headings are noted accordingly. (Note that, on Indian reserves and in remote areas, all data were collected on a 100% basis. In the Northwest Territories, data were collected on a 100% basis

but, for the communities of Fort Smith, Hay River, Pine Point and Yellowknife, the data were processed on a 20% basis.)

For any given geographic area, the weighted population, household, dwelling or families, total or subtotal may differ from that shown in reports containing data collected on a 100% basis. Such variation (in addition to the effect of random rounding) will be due to sampling.

DATA QUALITY

GENERAL

The 1986 Census was a large and complex undertaking and, while considerable effort was taken to ensure high standards throughout all collection and processing operations, the resulting estimates are inevitably subject to a certain degree of error. Users of census data should be aware such error exists, and have some appreciation of its main components, so that they can assess the usefulness of census data for their purposes and the risks involved in basing conclusions or decisions on these data.

Errors can arise at virtually every stage of the census process from the preparation of materials, through the listing of dwellings and data collection to processing. Some errors occur more or less at random, and when the individual responses are aggregated for a sufficiently large group, such errors tend to cancel out. For errors of this nature, the larger the group, the more accurate the corresponding estimate. It is for this reason that users are advised to be cautious when using small estimates. There are some errors, however, which might occur more systematically, and which result in "biased" estimates. Because the bias from such errors is persistent no matter how large the group for which responses are aggregated, and because bias is particularly difficult to measure, systematic errors are a more serious problem for most data users than the random errors referred to previously.

For census data in general, the principal types of error are as follows:

- **coverage errors**, which occur when dwellings and/or individuals are missed, incorrectly included or double counted;
- **non-response errors**, which result from the fact that responses cannot be obtained from a small number of households and/or individuals, because of extended absence or some other reason;

- **response errors**, which occur when the respondent, or sometimes the Census Representative, misunderstands a census question, and records an incorrect response;
- **processing errors**, which can occur at various steps including: **coding**, when "write-in" responses are transformed into numerical codes by clerks; **data capture**, when responses are transferred from the census questionnaire to computer tapes by key-entry operators; and **imputation**, when a "valid", but not necessarily correct, response is inserted into a record by the computer to replace missing or "invalid" data ("valid" and "invalid" referring to whether or not the response is consistent with other information on the record);
- **sampling errors**, which apply only to the supplementary questions on the "long form" asked of a one-fifth sample of households, and which arise from the fact that the results for these questions, when weighted up to represent the whole population, inevitably differ somewhat from the results which would have been obtained if these questions had been asked of all households.

The above types of error each have both random and systematic components. Usually, however, the systematic component of sampling error is very small in relation to its random component. For the other non-sampling errors, both random and systematic components may be significant.

COVERAGE ERRORS

Coverage errors affect the accuracy of the census counts, that is the sizes of the various census universes: population, families, households and dwellings. While steps have been taken to correct certain identifiable errors, the final counts are still subject to some degree of error resulting from persons or dwellings being missed, incorrectly included in the census or double counted.

Missed dwellings or persons result in **undercoverage**. Dwellings can be missed because of misunderstanding of enumeration area (EA) boundaries, or because dwellings are hidden or appear uninhabitable. Persons can be missed when their dwelling is missed or classified as vacant, or when individual household members are omitted from the questionnaire because the respondent misinterprets the instructions on whom to include. Some individuals may be missed because they have no usual residence and did not spend census night in any dwelling.

Dwellings or persons that are incorrectly included or double counted result in **overcoverage**. Overcoverage of dwellings can occur when structures unfit for habitation are listed as dwellings, or when units which do not meet the census definition of a dwelling are listed separately, instead of being treated as part of a larger dwelling. Double counting of dwellings can occur, for example, because of ambiguity over EA boundaries. Persons can be double counted because their dwelling is double counted or because the guidelines on whom to include on the questionnaire have been misunderstood. Occasionally, someone who is not a Canadian resident may, incorrectly, be enumerated in the census. On average, overcoverage is less likely to occur than undercoverage and, as a result, counts of dwellings and persons are likely to be slightly underestimated.

In 1986, four studies were undertaken to measure different aspects of coverage error. First, a sample of dwellings listed as vacant were revisited to verify that they really were vacant on Census Day. Adjustments have been made to the final census counts for households missed because their dwelling was incorrectly classified as vacant. Secondly, a sample of persons enumerated as temporary residents was selected to verify whether or not they were enumerated at their usual place of residence. Based on this sample, estimates were obtained of the number of persons missed because they were temporarily absent from their usual place of residence. Corresponding adjustments were made to the final population counts. Despite these adjustments, the final counts are still subject to some undercoverage. For Canada as a whole and for each province, the magnitude of this residual undercoverage in the 1986 Census is being measured by means of a special study known as the Reverse Record Check. Undercoverage tends to be higher for certain segments of the population such as young adult males and recent immigrants. Undercoverage is offset to some degree by overcoverage errors, and in 1986 for the first time a special study was carried out to investigate overcoverage errors.

OTHER NON-SAMPLING ERRORS

While coverage errors affect the number of units in the various census universes, other errors affect the characteristics of those units.

Sometimes, it is not possible to obtain a complete response from a household, even though the dwelling was identified as occupied and a questionnaire dropped off. The household members may

have been away throughout the census period or, in rare instances, the householder may have refused to complete the form. More frequently, the questionnaire is returned but information is missing for some questions or individuals. Considerable effort is devoted to ensuring as complete a response as possible. Census Representatives edit the questionnaires and follow up any missing information. The Census Representative's work is then checked by both a supervisor and a quality control technician. Despite this, at the end of the collection stage, a small number of responses are missing. Although missing entries are eliminated during processing, there remains some potential non-response error. This is particularly serious if the non-respondents differ in some respects from the respondents since, as described in a later paragraph, a missing value is replaced by the corresponding entry for a "similar" record. If respondents and non-respondents differ in terms of the characteristics involved, this procedure will result in non-response bias.

Even when a response is obtained, it may not be entirely accurate. The respondent may have misinterpreted the question or may have guessed the answer, especially when answering on behalf of another, possibly absent, household member. Such errors are referred to as response errors. While response errors usually arise from inaccurate information provided by respondents, they can also result from mistakes by the Census Representative when completing certain parts of the questionnaire such as structural type of dwelling, or when calling back to obtain a missing response.

Some of the questions on the census document require a verbal response to be written in. During regional processing, these "write-in" entries are given a numeric code. Coding errors can occur, especially when the code list is extensive (as with, for example, language, ethnic origin, industry and occupation), and when the written response is ambiguous, incomplete or difficult to read. Coding errors are controlled, though not completely eliminated, by verifying a sample of each coder's work and taking corrective action where necessary.

After the coding and certain other manual processing steps are complete, the information on the questionnaires is key-entered onto a computer file. Two procedures are used to control the number of data capture errors. First, certain edits (such as range checks) are performed as the data are keyed. Secondly, a sample from each batch of documents is re-keyed and compared with the original entries. If there is more than a specified number of errors among the original entries, the whole batch is re-keyed.

Once the data have been captured, they are sent to Ottawa where they undergo a series of computer checks to identify missing or inconsistent responses. In the case of inconsistent responses, it has first to be decided which response is to be considered invalid. Invalid or missing responses must then be replaced by valid responses, that is, responses which are consistent with other data on the record. For a small proportion of cases, the correct response can be inferred from other data on the record. In most cases, however, this is not possible and a valid response is obtained from a "donor" record selected at random from among a group of consistent records which are similar to the invalid record in terms of a number of related characteristics. There is, of course, no guarantee that the imputed value will necessarily be the correct response for the individual concerned. However, provided the missing or invalid records are similar, on average, to the valid records, any imputation errors will more or less cancel out when results are tabulated for a sufficiently large geographical area or subgroup of the population.

Various studies are being carried out to evaluate the quality of the responses obtained in the 1986 Census. For each question, response rates and edit failure rates have been calculated. These can be useful in identifying the potential for non-response and other errors. Also, tabulations from the 1986 Census have been or will be compared with corresponding estimates from previous censuses, from sample surveys (such as the Labour Force Survey) and from various administrative records (such as birth registrations and municipal assessment records). Such comparisons can indicate potential quality problems or at least discrepancies between the sources.

In addition to these aggregate-level comparisons, there are some micromatch studies in progress, in which census responses are compared with another source of information at the individual record level. For certain "stable" characteristics (such as age, sex, mother tongue, place of birth, etc.), the responses obtained in the 1986 Census, for a sample of individuals, are being compared with those for the same individuals in the 1981 Census.

Also, following the 1986 Census, a sample of persons was re-enumerated, primarily to determine overcoverage rates. At the same time, however, interviewers asked a series of detailed questions on language, ethnic origin and structural type of dwelling, the responses to which will be compared with the corresponding census responses in order to identify, and hopefully understand, response errors.

SAMPLING ERRORS

Estimates obtained by weighting up responses collected on a sample basis are subject to error due to the fact that the distribution of characteristics within the sample will not usually be identical to the distribution of characteristics within the population from which the sample has been selected.

The potential error introduced by sampling will vary according to the relative scarcity of the characteristics in the population. For large cell values the potential error due to sampling, as a proportion of the cell value, will be relatively small. For small cell values this potential error, as a proportion of the cell value, will be relatively large.

The potential error due to sampling is usually expressed in terms of the so called "standard error". This is the square root of the average, taken over all possible samples of the same size and design, of the squared deviation of the sample estimate from the value for the total population.

The table below provides approximate measures of the standard error due to sampling. These measures are intended as a general guide only.

Users wishing to determine the approximate error due to sampling for any given cell of data, based upon the 20% sample, should choose the standard error value in the column of the standard error table whose heading is closest to the value of the given cell in the census tabulation. When using the obtained standard error value, in general the user can be reasonably certain that, for the enumerated population, the true value (discounting all forms of error other than sampling) lies within plus or minus three times the standard error (e.g., for a cell value of 1,000 the range would be 1,000 + or - 3X65 or 1,000 + or -195).

The standard errors given in the table below will not apply to population or universe (persons, households, dwellings or families) totals or subtotals for the geographic area under consideration (see Sampling and

Weighting). The effect of sampling for these cells can be determined by comparison with a corresponding 100% publication.

The effect of the particular sample design and weighting procedure used in the 1986 Census will vary, however, from one characteristic to another and from one geographic area to another. The standard error values in the table below may, therefore, understate or overstate the error due to sampling.

For further information on the quality of census data, contact Social Survey Methods Division at Statistics Canada, Ottawa, Canada K1A 0T6 (613) 951-6929.

CONFIDENTIALITY AND RANDOM ROUNDING

The figures shown in this report have been subjected to a confidentiality procedure known as "random rounding" to prevent the possibility of associating small figures with any identifiable individual. Under this method, all figures including totals are randomly rounded (either up or down) to a multiple of "5". This technique provides strong protection against direct, residual or negative disclosures without adding significant error to the census data. However, since totals are independently rounded, they do not necessarily equal the sum of individual rounded figures in distributions. Also, minor differences can be expected for corresponding totals and cell values in various census tabulations. Similarly, percentages, which are calculated on rounded figures, do not necessarily add to 100. Percentage distributions and rates for the most part are based on rounded data, while percentage changes and averages are based on unrounded data.

Of concern to some users is that small cell counts may suffer a significant distortion as a result of random rounding. This distortion is the protection against disclosure and individual data cells containing these small numbers may lose their

Table: Approximate Standard Error Due to Sampling for 1986 Census Sample Data

	Cell Value											
	50	100	200	500	1,000	2,000	5,000	10,000	20,000	50,000	100,000	500,000
Approximate Standard Error	15	20	30	45	65	90	140	200	280	435	600	1,300

precision as a result. Since the rounding is of a random nature, however, when data cells are re-aggregated by the user, the rounding errors tend to cancel out. Distortions may be further reduced by building in the appropriate subtotals into tabulations. Also available is the option of requesting custom tabulations from the census microdata bases. With custom products, random rounding occurs after data cells have been aggregated thus minimizing any distortion.

In addition to random rounding, procedures such as **area and cell suppression** have been adopted to further protect the confidentiality of individual responses.

With **area suppression**, all characteristic data for the geographic area are deleted and replaced with the symbol (XXX). The extent to which data are suppressed depends upon whether the area is a standard geographic area, i.e. aggregated from enumeration areas (federal electoral districts, census divisions, census subdivisions, census tracts, etc.) or a non-standard area specified by the user for a custom tabulation. Data are deleted if the population is less than 40 persons for standard areas and less than 100 persons for non-standard areas. For tables involving income distributions, the suppression of data is extended to geographic areas with a total population of less than 250. Suppressed data are, however, included in the appropriate higher aggregate subtotals and totals. This technique is being implemented for all products involving subprovincial data (i.e. Profile series, basic summary data products, semi-custom and custom data products) collected on a 100% or 20% sample basis.

Note: For data collected on a 20% sample basis, area suppression is based on the non-institutional population rather than the total population since sample data were not collected for the institutional population.

With **cell suppression**, the minimum acceptable value for a cell is specified. All cell values below the designated cut-off are deleted and replaced by the symbol (XXX). However, the suppressed data are included in the appropriate higher aggregate subtotals and totals. For 1986 data products, two different methods of cell suppression are being implemented. For publications in "The Nation" and "Dimensions" series involving income, detailed occupation or detailed industry, the distribution is being suppressed where less than 250 persons or units are involved. In semi-custom and custom tabulations of variables collected on a sample basis, all cells with a value of "5" (after random rounding) are being suppressed.

SPECIAL NOTES

ADJUSTMENTS TO GEOSTATISTICAL AREAS

Users should be aware that census geostatistical areas are subject to change from one census to the next. Therefore, when using data from two or more censuses, the user must be aware of, and take into consideration, any changes to the geographic limits of the areas being compared. Users wishing to obtain additional information in this regard should refer to the documents previously mentioned under "Reference Products" or contact Geography Information Services, Statistics Canada.

GEOGRAPHIC REFERENCE DATE

All data reported are based on the boundaries in effect on January 1, 1986 provided that the information and documentation regarding these boundaries were in the hands of Statistics Canada by March 1, 1986.

POPULATION COUNTS BASED ON USUAL RESIDENCE

The population counts shown here for a particular area represent the number of Canadians whose usual place of residence is in that area, regardless of where they happened to be on Census Day. Also included are any Canadians staying in a dwelling in that area on Census Day and having no usual place of residence elsewhere in Canada. In most areas, there is little difference between the number of usual residents and the number of people staying in the area on Census Day. For certain places, however, such as tourist or vacation areas, or those including large work camps, the number of people staying in the area at any particular time could significantly exceed the number of usual residents shown here.

INCOMPLETELY ENUMERATED INDIAN RESERVES AND INDIAN SETTLEMENTS

On some Indian reserves and Indian settlements in the 1986 Census, enumeration was not permitted or was interrupted before it could be completed.

Data for 1986 are therefore not available for the incompletely enumerated reserves and settlements and are not included in tabulations. Data for geographic areas containing one or more of these reserves or settlements are therefore footnoted

accordingly. Because of the missing data, users are cautioned that for affected geographic areas, comparisons (e.g., percentage change) between 1981 and 1986 are not exact. While for higher level geographic areas (Canada, provinces, census metropolitan areas and census agglomerations) the impact of the missing data is very small, the impact can increase for smaller areas containing a larger proportion of affected reserves and settlements.

While it is not possible to estimate the population of each incompletely enumerated reserve, estimates of the missed total population and total occupied dwellings at the provincial level have been made and are shown in Appendix 1.

Note, however, that it was not possible to estimate any characteristics of the missed population, even at the provincial level.

Additional information on this subject can be obtained by referring to the User Information Bulletin, Number 1, "Summary of the Methodology for Estimating the Population and Occupied Private Dwellings on Incompletely Enumerated Indian Reserves".

A list of incompletely enumerated Indian reserves and Indian settlements is shown in Appendix 2 together with the province, census division and, where applicable, the census metropolitan area or census agglomeration (CMA/CA) in which each is located.

MOBILITY STATUS

The geographic areas reflect boundaries as of January 1, 1986, the geographic reference date for the 1986 Census of Canada.

The counts for total "migrants" (a migrant is anyone who, five years earlier, did not have his/her usual place of residence within the CSD where he/she was enumerated) are additive across any geographic level - e.g., the migrant count at the Canada level is the sum of the migrants at the provincial level.

At the CSD level, users are advised to exercise caution in the use of data on migrants, particularly for suburban municipalities within large metropolitan areas. Counts for total migrants, including in- and out-migrants, could be distorted due to suspected types of mis-response such as (a) respondents in metropolitan areas reporting the main city rather than the municipality they actually lived in five years earlier (e.g., reported Toronto instead of Scarborough); (b) respondents failing to indicate a move from a

different CSD if they perceived that they were still in the same main city (e.g., moved from Toronto to Scarborough but indicated that they still lived in the same municipality); and (c) respondents reporting moves according to out-of-date boundaries.

The concept of "migrant" is defined at the CSD level. For geographic levels below the CSD, such as EAs and CTs, please note that the distinction between the migrant and non-migrant population refers to the corresponding CSD of the EA or CT. For example, migrants of a CT are those persons who moved from a different CSD, while non-migrants are those who moved within the same CSD - they moved either between different CTs or within the same CT.

Names and boundaries of particular census subdivisions may undergo trivial or, in some cases, substantial modifications during the five-year intercensal period; therefore, comparisons of data for a specific subprovincial area between any two censuses will not be valid unless these changes, if any, are accounted for.

Details of intercensal boundary changes can be found in the **Standard Geographical Classification** (Cat. No. 12-573).

Boundaries and CSD components of CMAs and CAs will often undergo modifications during the intercensal period; therefore, comparisons of data for specific areas between any two censuses will not be valid unless these changes are accounted for. A publication is available which provides comparisons of 1986 CMAs and CAs, and their 1981 versions. **Census Metropolitan Areas and Census Agglomerations: A 1986 and 1981 Comparison** (Cat. No. 99-105E or F) lists census subdivisions that make up the 1986 version of each CMA and CA, and shows corresponding delineations for 1981.

COMPARABILITY AND QUALITY OF DATA ON HOME LANGUAGE AND OFFICIAL LANGUAGE

Comparison between 1981 and 1986

Home language - The question on home language was the same in the last two censuses, but the instructions to the respondents were modified. In 1981, the respondents were asked to indicate only one language; nevertheless, 535,735 persons (2.2% of the population) reported more than one.

To better reflect the linguistic reality in Canada, this instruction was dropped from the 1986 Census. Under the new guidelines, individuals could report more than one home language if they were now speaking them equally often at home.

The number of multiple responses given in the 1986 Census was significantly higher than in the 1981 Census. In 1986, 1,159,675 persons or 4.6% of the population indicated more than one home language.

This increase was the result either of the changes made in the questionnaire, of changes in the way in which the population answers language questions or of an increase in the number of persons who spoke more than one language at home. A combination of these factors may also explain the increase in multiple responses.

When the 1981 data were processed, only one language was retained for publication, even in cases where the respondent reported more than one. In 1986, responses indicating more than one language were accepted.

In order to facilitate the determination of the trends between the two censuses, the 1986 Census results have been adjusted. In cases where more than one language was reported, the multiple responses were distributed among the component languages in the same proportions as in the 1981 Census. The results, for Canada, the provinces, the territories and selected census metropolitan areas, have been published in a special document entitled "**Adjusted Language Data**", April (1988). Also, data from the 1981 Census have been adjusted to show the multiple responses reported at that time. These adjustments to the home language figures make it easier to relate the 1986 data to the 1981 data, but do not make the results of the two censuses entirely comparable. Consequently, considerable care must be exercised in the interpretation of changes between 1981 and 1986.

The 1986 classification of languages differs from that used in 1981, especially with regard to aboriginal languages. Appendix B of the **1986 Census Dictionary** (Catalogue No. 99-101E) provides a description of the changes.

Official language - Some respondents report speaking English or French or both at home, while on the other hand they indicate in the official language question, that they cannot carry on a conversation in these languages.

In such cases, in the 1981 Census, the answer to the official language question was considered erroneous. Consequently, during data processing, this answer was changed to show that the person could speak the official language(s) they had reported to the home language question.

In the 1986 Census, not all of these responses were considered erroneous. If the respondent indicated being able to speak only one official language - either English or French - and this language matched the person's mother tongue, no correction was made during processing. Consequently, these response patterns appear as such in the 1986 tabulations.

Aboriginal languages - Users should be aware that the data for some Indian reserves and Indian settlements are not available (see special note "Incompletely Enumerated Indian Reserves and Indian Settlements"). Among the population who participated in the 1986 Census, 97,000 persons reported a single aboriginal language as home language. Respondents who reported "Indian" as a language were classified in the "Amerindian languages, not included elsewhere (n.i.e.)" category. This category consists of 5,500 persons. It is included in the total for aboriginal languages. Users should note that approximately one-half of the 5,500 responses classified in this category, at the Canada level, were provided by respondents of Asian origin. The proportion is also about one-half in Quebec. Approximately 2 out of 3 respondents were of Asian origin in British Columbia and 4 out of 5 in Alberta and Ontario. The proportion was below 5% for Manitoba. In the remaining provinces and territories very few persons reported "Indian" as their home language.

For further information regarding data on language, please contact the Housing, Family and Social Statistics Division, Statistics Canada, Ottawa, Canada K1A 0T6.

COMPARABILITY OF DATA ON ETHNIC ORIGIN

Comparison between 1981 and 1986. The 1981 and 1986 ethnic origin data are not directly comparable.

The 1981 ethnic origin question: To which ethnic or cultural group did you or your ancestors belong on first coming to this continent?, was modified for the 1986 Census. The phrase "on first coming to this continent" was removed from the 1986 version

as it was viewed as being inappropriate for persons of aboriginal origin. The 1986 question was: To which ethnic or cultural group(s) do you or did your ancestors belong?

In 1986, respondents were instructed to mark or specify as many groups as apply. This instruction along with the addition of two more write-in spaces contributed significantly to an increase in multiple ethnic origin responses.

As well, the mark boxes in the question were ordered on the basis of 1981 incidence reporting of single ethnic origins. This changed the relative position of the mark boxes Chinese and Polish.

In light of the recommendations of a Parliamentary Commission on Visible Minorities in Canadian Society in the report Equality Now and the Abella Commission on Equality in Employment, the mark box Black was added to the 1986 ethnic origin question.

The mark boxes for aboriginal peoples were also changed. In 1986, status and non-status Indian categories which had been part of the 1981 ethnic origin question were replaced by North American Indian. It should be noted that persons of non-aboriginal cultural origin but status Indian under the Indian Act of Canada, for example, persons who obtained Indian status at marriage, could have been included in 1981 data for aboriginal peoples. These persons may not have identified their ethnic origin to be North American Indian in 1986 and thus would not be included in the 1986 count of aboriginal peoples. Also, in 1986, an undetermined number of persons of Métis origin could have indicated their ethnic origin as being the multiple response North American Indian and some other ethnic or cultural origin(s).

Single and Multiple Response

A **Single Response** occurs when the respondent provides only one origin. For example, for Canada, 709,585 gave Italian as their only ethnic origin.

A **Multiple Response** occurs when the respondent provides more than one origin. Some 297,325 Canadians gave a response which included Italian and one or more ethnic or cultural origin(s). For example, 31,495 provided the multiple response combination: Italian and French.

In the ethnic origin legend for this publication, the single origins are shown as unique groups. The multiple origins are shown as one group: multiple

origins. In the case of the 31,495 Italian and French multiple response combination, it would be included in the multiple origins count (6,986,345 for Canada).

For further information regarding the data on ethnic origin, please contact the Housing, Family and Social Statistics Division, Statistics Canada, Ottawa, Ontario K1A 0T6, telephone (613) 951-2574.

IMMIGRANT POPULATION AND POPULATION BORN OUTSIDE CANADA

All persons born outside Canada are not necessarily immigrants to Canada. Individuals who have reported their place of birth outside Canada, but who are Canadian citizens by birth, are not considered immigrants to Canada. Consequently, they do not have a period of immigration or age at immigration when they take up permanent residence in Canada. These individuals will be included in the non-immigrant population. This approach was used in the 1981 Census. By contrast, in the 1971 Census, all persons born outside Canada were categorized as immigrants and required to respond to the question on period of immigration.

INCOME DATA

Average income, median income and standard error of average income of population 15 years and over are calculated for persons with income only, but for all census families and private households whether or not they reported any income. Aggregate income calculated from these data should be used with caution as averages were calculated prior to rounding. Medians have been calculated from unpublished grouped data.

The total income concept in the 1986 Census included, for the first time, federal child tax credits. As in 1981, the 1986 Census did not collect income information from institutional residents. Income statistics for families and households are published for those in private households only.

Total and employment income size distributions by various characteristics for the population 15 years and over in Canada, provinces and territories are published in separate reports. Also published separately are the income size distributions of census families, non-family persons, economic families, unattached individuals and private households.

Census income statistics are subject to sampling variability. Although such sampling variability may be quite small for large population groups, its effects cannot be ignored in the case of very small subgroups of population in an area or in a particular category. This is because, all other things being equal, the larger the sample size, the smaller is the error. For this reason, income data for areas, where the non-institutional population was below 250, have been suppressed. However, where statistics are not suppressed but are still based on relatively small totals, the readers are strongly advised to exercise caution in the use and interpretation of these statistics.

INCOME STATUS AND INCIDENCE OF LOW INCOME

Income status refers to the position of economic families and unattached individuals in relation to Statistics Canada's low income cut-offs. These cut-offs are determined separately for families of different sizes and living in areas of different degrees of urbanization.

The incidence of low income is the proportion or percentage of units in a given classification below the income cut-offs. It should be noted that the incidence rates (percentage of families/unattached individuals below the income cut-offs) are the true rates in that these have been calculated from unrounded estimates of families and unattached individuals in private households.

The low income statistics from the 1986 Census are based on the revised (1978) cut-offs which were initially estimated from the 1978 National Family

Expenditure Survey and then updated to 1985 by the changes in the Consumer Price Index since 1978. The 1985 matrix of low income cut-offs is shown below.

For the purposes of low income statistics, economic families and unattached individuals in the Yukon and the Northwest Territories and on the Indian reserves are excluded. The low income cut-offs were based on certain expenditure-income patterns which were not available from survey data for the entire population.

The census and the Survey of Consumer Finances differ slightly when applying the "Size of Area" classification to derive incidence of low income. Census takes into account the density of population to designate an enumeration area as urban and the total population of contiguous urban EAs determines the size of area. The survey takes complete CMAs or CAs and classifies these into size of area by total population within the CMA/CA boundaries. The overall impact of this difference is negligible.

For further details on conceptual and coverage aspects, see the 1986 Census report **Family Income, Economic Families**, Catalogue No. 93-918. (See also **Income Distributions by Size in Canada**, 1985, Catalogue No. 13-207.)

Table A: Low Income Cut-offs of Family Units, 1985

Size of family unit	Size of area of residence				
	500,000 and over	100,000 – 499,999	30,000 – 99,999	Small urban regions	Rural areas
1985 dollars					
1 person	10,233	9,719	9,117	8,429	7,568
2 persons	13,501	12,815	11,956	11,093	9,891
3 persons	18,061	17,115	15,996	14,880	13,244
4 persons	20,812	19,779	18,490	17,200	15,310
5 persons	24,252	22,963	21,415	19,952	17,803
6 persons	26,488	25,026	23,393	21,758	19,436
7 persons or more	29,155	27,606	25,801	23,994	21,415

Labour Force Activity, 1981 Census of Canada

Canada	1981 Census (as published in 1981)	1981 Census (using 1986 processing)	% change
Labour force 15 years and over	12,054,150	12,081,280	.23
Employed	11,167,915	11,167,915	no change
Unemployed	886,235	913,365	3.06
Not in the labour force	6,555,135	6,528,005	-0.41
Labour force 15-19 years	1,073,945	1,098,390	2.28
Employed	906,705	906,705	no change
Unemployed	167,240	191,680	14.61
Not in the labour force	1,229,630	1,205,190	-1.99
Labour force 20 years and over	10,980,205	10,982,890	0.02
Employed	10,261,210	10,261,210	no change
Unemployed	718,995	721,685	0.37
Not in the labour force	5,325,505	5,322,815	-0.05

NUMBER OF WEEKS WORKED

The data for the 40-48 and 49-52 weeks worked categories for 1985 must be interpreted with caution because some respondents tend to exclude their paid leave of absence due to vacation or for other reasons from their work weeks, when in fact such leave of absence should be included. As a result, the 49-52 week category may be understated.

LABOUR FORCE ACTIVITY

The census labour force activity concepts have not changed between 1981 and 1986. However, the processing of the data was modified causing some differences. In the 1986 Census, contrary to previous censuses, a question on school attendance was not asked. This question was used to edit the labour force activity variable, specifically unemployment. Consequently, the processing differences affect the unemployed population and are mostly concentrated among the 15-19-year age group. The table above indicates the magnitude of the effect upon the data, at the Canada level.

APPENDIX 1. Population and Occupied Private Dwellings, Showing Estimates for Incompletely Enumerated Indian Reserves and Indian Settlements, for Canada, Provinces and Territories, 1986

	Excluding incompletely enumerated Indian reserves and Indian settlements		Estimates for incompletely enumerated Indian reserves and Indian settlements		Including estimates on incompletely enumerated Indian reserves and Indian settlements	
	Population	Occupied private dwellings (1)	Population	Occupied private dwellings (1)	Population	Occupied private dwellings (1)
CANADA	25,309,331	9,046,933	44,733	10,600	25,354,064	9,057,533
Newfoundland	568,349	159,917	-	-	568,349	159,917
Prince Edward Island	126,646	40,872	-	-	126,646	40,872
Nova Scotia	873,176	297,224	23	6	873,199	297,230
New Brunswick	709,442	232,701	980	271	710,422	232,972
Quebec	6,532,461	2,370,889	7,815	1,582	6,540,276	2,372,471
Ontario	9,101,694	3,243,752	11,821	3,112	9,113,515	3,246,864
Manitoba	1,063,016	384,324	8,216	1,673	1,071,232	385,997
Saskatchewan	1,009,613	360,467	585	123	1,010,198	360,590
Alberta	2,365,825	840,527	9,453	1,949	2,375,278	842,476
British Columbia	2,883,367	1,094,217	5,840	1,884	2,889,207	1,096,101
Yukon Territory	23,504	8,143	-	-	23,504	8,143
Northwest Territories	52,238	13,900	-	-	52,238	13,900

(1) Includes all private dwellings occupied by usual residents as well as private dwellings occupied solely by foreign and/or temporary residents.

APPENDIX 2. Incompletely Enumerated Indian Reserves and Indian Settlements

CANADA

Name	Type	Province	Census Division	CMA/CA
Akwesasne 15	R	Quebec	Huntingdon	
Akwesasne 59	R	Ontario	Stormont – Dundas and Glengarry United Counties	Cornwall
Alexander 134	R	Alberta	Division No. 11	Edmonton
Alkali Lake 1	R	B.C.	Cariboo Regional District	Williams Lake
Andy Cahoose Meadow 16	R	B.C.	Cariboo Regional District	
Attawapiskat 91A	R	Ontario	Kenora District	
Baezaeko River 25	R	B.C.	Cariboo Regional District	Quesnel
Bear Island 1	R	Ontario	Nipissing District	
Bearskin Lake	R	Ontario	Kenora District	
Beaver Lake 131	R	Alberta	Division No. 16	Fort McMurray
Becher Bay 1	R	B.C.	Capital Regional District	Victoria
Becher Bay 2	R	B.C.	Capital Regional District	Victoria
Big Trout Lake	R	Ontario	Kenora District	
Bridge River 1	R	B.C.	Squamish-Lillooet Regional District	
Burnt Church 14	R	N.B.	Northumberland County	
Canoe Creek 1	R	B.C.	Thompson-Nicola Regional District	
Cayoosh Creek 1	R	B.C.	Squamish-Lillooet Regional District	
Chilhil 6	R	B.C.	Squamish-Lillooet Regional District	
Cold Lake 149	R	Alberta	Division No. 12	
Cold Lake 149A	R	Alberta	Division No. 12	
Cold Lake 149B	R	Alberta	Division No. 12	
Crane River 51	R	Manitoba	Division No. 19	
Dakota Plains 6A	R	Manitoba	Division No. 9	
Dakota Tipi 1	R	Manitoba	Division No. 9	
Dauphin River 48A	R	Manitoba	Division No. 19	
Deer Lake	S-E	Ontario	Kenora District	
Dog Creek 1	R	B.C.	Cariboo Regional District	Williams Lake
Ebb and Flow 52	R	Manitoba	Division No. 17	
Enderby 2	R	B.C.	North Okanagan Regional District	
Ermineskin 138	R	Alberta	Division No. 11	
Esquimalt	R	B.C.	Capital Regional District	Victoria
Factory Island 1	R	Ontario	Cochrane District	
Fort Albany (Part) 67	R	Ontario	Kenora District	
Fort Albany (Part) 67	R	Ontario	Cochrane District	
Fort Alexander 3	R	Manitoba	Division No. 19	
Fort Hope 64	R	Ontario	Kenora District	
Fountain 1	R	B.C.	Squamish-Lillooet Regional District	
Fountain 3	R	B.C.	Squamish-Lillooet Regional District	

APPENDIX 2. Incompletely Enumerated Indian Reserves and Indian Settlements

CANADA

Name	Type	Province	Census Division	CMA/CA
Fountain 11	R	B.C.	Squamish-Lillooet Regional District	
Gibson 31	R	Ontario	Muskoka District Municipality	
Goulais Bay 15A	R	Ontario	Algoma District	
Heart Lake 167	R	Alberta	Division No. 16	Fort McMurray
Jackhead 43	R	Manitoba	Division No. 19	
Johny Sticks 2	R	B.C.	Cariboo Regional District	Williams Lake
Kahnawake 14	R	Quebec	Laprairie	Montréal
Kamloops 1	R	B.C.	Thompson-Nicola Regional District	Kamloops
Kasabonika Lake	R	Ontario	Kenora District	
Katit 1	R	B.C.	Central Coast Regional District	
Keeseekoose 66	R	Saskatchewan	Division No. 9	
Kettle Point 44	R	Ontario	Lambton County	
Kingfisher 1	R	Ontario	Kenora District	
Kingsclear 6	R	N.B.	York County	Fredericton
Kushya Creek 7	R	B.C.	Cariboo Regional District	Quesnel
Lac-Rapide	R	Quebec	Pontiac	
Lansdowne House	S-E	Ontario	Kenora District	
Lillooet 1	R	B.C.	Squamish-Lillooet Regional District	
Little Black Bear 84	R	Saskatchewan	Division No. 6	
Lizard Point 62	R	Manitoba	Division No. 16	
Long Plain (Part) 6	R	Manitoba	Division No. 9	
Long Plain (Part) 6	R	Manitoba	Division No. 8	
Louis Creek 4	R	B.C.	Thompson-Nicola Regional District	
Louis Squinas Ranch 14	R	B.C.	Cariboo Regional District	
Malahat 11	R	B.C.	Cowichan Valley Regional District	
Marble Canyon 3	R	B.C.	Thompson-Nicola Regional District	
Mayne Island 6	R	B.C.	Capital Regional District	
Mission 5	R	B.C.	Squamish-Lillooet Regional District	
Montana 139	R	Alberta	Division No. 8	
Mount Currie 1	R	B.C.	Squamish-Lillooet Regional District	
Mount Currie 2	R	B.C.	Squamish-Lillooet Regional District	
Mount Currie 8	R	B.C.	Squamish-Lillooet Regional District	
Mount Currie 10	R	B.C.	Squamish-Lillooet Regional District	
Muskrat Dam Lake	R	Ontario	Kenora District	
Nazco 20	R	B.C.	Cariboo Regional District	Quesnel

APPENDIX 2. Incompletely Enumerated Indian Reserves and Indian Settlements

CANADA

Name	Type	Province	Census Division	CMA/CA
Necait 6	R	B.C.	Squamish-Lillooet Regional District	
Nekalliston 2	R	B.C.	Thompson-Nicola Regional District	
Neskainlith 1	R	B.C.	Thompson-Nicola Regional District	
Neskainlith 2	R	B.C.	Thompson-Nicola Regional District	
Nesuch 3	R	B.C.	Squamish-Lillooet Regional District	
North Thompson 1	R	B.C.	Thompson-Nicola Regional District	
Oka 16	R	Quebec	Deux-Montagnes	Montréal
Okanese 82	R	Saskatchewan	Division No. 6	
Oneida 41	R	Ontario	Middlesex County	
Pashilqua 2	R	B.C.	Squamish-Lillooet Regional District	
Pavilion 1	R	B.C.	Squamish-Lillooet Regional District	
Peguis 1B	R	Manitoba	Division No. 19	
Peigan 147	R	Alberta	Division No. 3	
Pigeon Lake 138A	R	Alberta	Division No. 11	
Pine Creek 66A	R	Manitoba	Division No. 19	
Rankin Location 15D	R	Ontario	Algoma District	Sault Ste. Marie
Rolling River 67	R	Manitoba	Division No. 15	
Roseau Rapids 2A	R	Manitoba	Division No. 2	
Roseau River 2	R	Manitoba	Division No. 2	
Sachigo Lake 1	R	Ontario	Kenora District	
Sachigo Lake 2	R	Ontario	Kenora District	
Sahhaltkum 4	R	B.C.	Thompson-Nicola Regional District	
Salmon River Meadow 7	R	B.C.	Cariboo Regional District	
Salmon River 1	R	B.C.	Columbia-Shuswap Regional District	
Samson 137	R	Alberta	Division No. 8	
Samson 137A	R	Alberta	Division No. 8	
Sandy Bay 5	R	Manitoba	Division No. 8	
Sandy Lake 88	R	Ontario	Kenora District	
Sarcee 145	R	Alberta	Division No. 6	Calgary
Saugeen 29	R	Ontario	Bruce County	
Seine River 23A	R	Ontario	Rainy River District	
Seton Lake 5A	R	B.C.	Squamish-Lillooet Regional District	
Sheguiandah 24	R	Ontario	Manitoulin District	
Skeetchestn	R	B.C.	Thompson-Nicola Regional District	

APPENDIX 2. Incompletely Enumerated Indian Reserves and Indian Settlements

CANADA

Name	Type	Province	Census Division	CMA/CA
Slosh 1	R	B.C.	Squamish-Lillooet Regional District	
Sooke 1	R	B.C.	Capital Regional District	Victoria
South Saanich 1	R	B.C.	Capital Regional District	Victoria
Squaam 2	R	B.C.	Thompson-Nicola Regional District	
Squinas 2	R	B.C.	Cariboo Regional District	
Star Blanket 83	R	Saskatchewan	Division No. 6	
Stoney 142, 143, 144	R	Alberta	Division No. 15	
Sucker Creek 23	R	Ontario	Manitoulin District	
Sundayman's Meadow 3	R	B.C.	Cariboo Regional District	Quesnel
Switsemalph 3	R	B.C.	Columbia-Shuswap Regional District	
Switsemalph 6	R	B.C.	Columbia-Shuswap Regional District	
Switsemalph 7	R	B.C.	Columbia-Shuswap Regional District	
Tatelkus Lake 28	R	B.C.	Cariboo Regional District	Quesnel
Thomas Squinas Ranch 2A	R	B.C.	Cariboo Regional District	
Towdystan Lake 3	R	B.C.	Cariboo Regional District	
Towinock 2	R	B.C.	Squamish-Lillooet Regional District	
Trout Lake Alec 16	R	B.C.	Cariboo Regional District	Quesnel
Tzetz Lake 11	R	B.C.	Cariboo Regional District	
Ulkatcho 13	R	B.C.	Cariboo Regional District	
Union Bay 4	R	B.C.	Capital Regional District	Victoria
Wapekeka 2	R	Ontario	Kenora District	
Weagamow Lake 87	R	Ontario	Kenora District	
Whispering Pines 4	R	B.C.	Thompson-Nicola Regional District	
White Fish Lake 128	R	Alberta	Division No. 12	
Whitefish River (Part) 4	R	Ontario	Manitoulin District	
Whitefish River (Part) 4	R	Ontario	Sudbury District	
Wildcat 12	R	N.S.	Queens County	
Williams Lake 1	R	B.C.	Cariboo Regional District	Williams Lake
Windy Mouth 7	R	B.C.	Cariboo Regional District	Williams Lake

ACCESSIBLE FROM COAST TO COAST

Statistics Canada's regional reference centres provide a full range of the census products and services. Each reference centre is equipped with a library and a sales counter where users can consult or purchase census publications, microcomputer diskettes, microfiche, maps and more. Each centre has facilities to retrieve information from Statistics Canada's computerized data retrieval systems - CANSIM and TELICHART. A telephone inquiry service is also available with toll-free numbers for regional clients outside local calling areas. Many other services - from seminars to consultations - are offered. Call or write your regional reference centre for information. For a brief description of the products and services available from the 1986 Census, consult the section on Guidelines for Using This Publication.

NEWFOUNDLAND AND LABRADOR

Advisory Services
 Statistics Canada
 3rd Floor, Viking Building
 Crosbie Road
 St. John's, Newfoundland A1B 3P2
 Local calls: 709-772-4073
 Toll-free service: 1-800-563-4255

MARITIME PROVINCES

Advisory Services
 Statistics Canada
 North American Life Centre
 1770 Market Street
 Halifax, Nova Scotia B3J 3M3
 Local calls: 902-426-5331
 Toll-free service: 1-800-565-7192

QUEBEC

Advisory Services
 Statistics Canada
 Guy Favreau Complex
 200 René Lévesque Blvd. W.
 Suite 412, East Tower
 Montréal, Quebec H2Z 1X4
 Local calls: 514-283-5725
 Toll-free service: 1-800-361-2831

NATIONAL CAPITAL REGION

Central Inquiries Service
 Statistics Canada
 Lobby, R.H. Coats Building
 Tunney's Pasture
 Ottawa, Ontario K1A 0T6
 Local calls: 613-951-8116
 If outside the local calling area, please dial the toll-free number for your province.

ONTARIO

Advisory Services
 Statistics Canada
 10th Floor, Arthur Meighen Building
 25 St. Clair Avenue East
 Toronto, Ontario M4T 1M4
 Local calls: 416-973-6586
 Toll-free service: 1-800-268-1151

NIPISSING REGION

Advisory Services
 Statistics Canada
 Civic Administration Centre
 225 Holditch Street
 Sturgeon Falls, Ontario P0H 2G0

Local calls: 705-753-4888

If outside the local calling area, please dial the toll-free number given above for Ontario residents.

MANITOBA

Advisory Services
 Statistics Canada
 6th Floor, General Post Office Building
 266 Graham Avenue
 Winnipeg, Manitoba R3C 0K4
 Local calls: 204-983-4020
 Toll-free service: 1-800-542-3404

SASKATCHEWAN

Advisory Services
 Statistics Canada
 5th Floor, 530 Midtown Centre
 Regina, Saskatchewan S4P 2B6
 Local calls: 306-780-5405
 Toll-free service: 1-800-667-7164

ALBERTA AND NORTHWEST TERRITORIES

Advisory Services
 Statistics Canada
 2nd Floor, Hys Centre
 11010-101 Street
 Edmonton, Alberta T5H 4C5
 Local calls: 403-495-3027
 Toll-free service: 1-800-282-3907
 N.W.T. call collect: 403-495-3028

SOUTHERN ALBERTA (CALGARY)

Advisory Services
 Statistics Canada
 Box 2390, Station M
 Room 245
 220 Fourth Avenue SE
 Calgary, Alberta T2P 3C1
 Local calls: 403-292-6717
 Toll-free service: 1-800-472-9708

BRITISH COLUMBIA AND YUKON

Advisory Services
 Statistics Canada
 Sinclair Centre, Suite 440F
 757 West Hastings Street
 Vancouver, British Columbia V6C 3C9
 Local calls: 604-666-3691
 Toll-free service:
 South and Central B.C.: 1-800-663-1551
 Yukon and Northern B.C.: Zenith 08913

**DOCUMENTS DE RÉFÉRENCE
EN
FRANÇAIS**

DÉFINITIONS

Seul un résumé des définitions des termes géographiques et des concepts du recensement est présenté ici. Les utilisateurs doivent consulter le **Dictionnaire du recensement de 1986** (n° 99-101F ou E au catalogue) pour les définitions complètes et les observations additionnelles pertinentes.

TERMES GÉOGRAPHIQUES:

AGGLOMÉRATION DE RECENSEMENT (AR)

Concept et critères généraux

Le concept général d'agglomération de recensement (AR) s'applique à un grand noyau urbanisé ainsi qu'aux régions urbaines et rurales hautement intégrées à ce noyau du point de vue économique et social.

Une AR se définit comme la principale zone du marché du travail d'une région urbaine (le noyau urbanisé) d'au moins 10,000 habitants, d'après les chiffres de population du recensement précédent. Dès que la population du noyau urbanisé de l'AR atteint 100,000 habitants, toujours selon les chiffres du recensement précédent, celle-ci devient une région métropolitaine de recensement (RMR).

Chaque AR comprend une ou plusieurs subdivisions de recensement (SDR) répondant à au moins un des critères suivants:

- (1) la SDR est comprise entièrement ou en partie dans le noyau urbanisé;
- (2) au moins 50% de la population active occupée demeurant dans la SDR travaille dans le noyau urbanisé;
- (3) au moins 25% de la population active occupée travaillant dans la SDR demeure dans le noyau urbanisé.

AR normales et unifiées

Dans certaines parties du pays, les AR voisines sont unies par des liens sociaux et économiques. Dans ce cas, elles sont regroupées de manière à ne constituer qu'une seule AR unifiée. L'AR normale est, en revanche, indépendante. Ou bien elle n'est pas attenante à une autre AR, ou bien elle n'entretient pas suffisamment de liens avec une autre AR pour lui être réunie.

Pour justifier l'unification, il faut que le nombre total de personnes faisant la navette entre les AR adjacentes représente au moins 35% de la population active demeurant dans la plus petite AR. Une fois regroupées, les AR d'origine deviennent des sous-régions (appelées AR primaires) au sein de l'AR unifiée.

Autres critères et procédures déterminant l'inclusion d'une SDR dans une AR

En plus des critères (1), (2) et (3) énoncés ci-dessus, on applique les critères suivants pour déterminer si une SDR doit être incluse dans une AR:

- (4) Si le nombre de navetteurs est inférieur à 100, la SDR est exclue de l'AR, même si elle répond aux critères (2) ou (3).
- (5) Même si la SDR répond aux critères (2), (3) ou (4), la nécessité de maintenir la continuité de l'AR déterminera son inclusion ou son exclusion.
- (6) Même si elles ne satisfont plus aux critères (2) ou (3), les SDR des AR subdivisées en secteurs de recensement sont maintenues afin de permettre la comparabilité historique.

Tous les critères ci-dessus sont classés par ordre d'importance. Lorsqu'une SDR satisfait à certains d'entre eux relativement à plus d'une RMR/AR, on prend la région ou l'agglomération vis-à-vis de laquelle la SDR répond au critère le plus haut placé dans la liste et on y inclut cette dernière. Si les critères ont la même importance, la décision est déterminée soit par la population réelle, soit par le nombre de navetteurs en cause.

Il se peut qu'on s'écarte des critères de délimitation dans certains cas spéciaux.

Les utilisateurs doivent savoir que les limites d'une AR ne coïncident pas nécessairement avec celles de la principale zone du marché du travail, les AR devant respecter les limites des SDR.

AGGLOMÉRATION DE RECENSEMENT PRIMAIRE (ARP) – RÉGION MÉTROPOLITAINE DE RECENSEMENT PRIMAIRE (RMRP)

Partie d'un marché du travail au sein d'une plus grande région métropolitaine de recensement (RMR) ou d'une agglomération de recensement (AR) unifiée.

Les RMR et les AR adjacentes peuvent être regroupées de manière à ne constituer qu'une seule

RMR ou AR si le nombre de navetteurs qui se déplacent entre elles représente au moins 35% de la population active occupée demeurant dans la plus petite RMR ou AR. Après le regroupement, les RMR ou AR d'origine deviennent des RMRP ou ARP au sein de la nouvelle RMR ou AR unifiée.

CARTE DE RÉFÉRENCE

Carte qui définit et situe les limites des unités géostatistiques de recensement.

COMPOSANTE

Subdivision de recensement (SDR) qui constitue l'unité de base d'une région métropolitaine de recensement (RMR) ou d'une agglomération de recensement (AR), ou encore d'une région métropolitaine de recensement primaire (RMRP) ou d'une agglomération de recensement primaire (ARP).

ÉTABLISSEMENT INDIEN

Lieu, désigné par le ministère des Affaires indiennes et du Nord Canada (AINC) à des fins statistiques seulement, où un groupe indépendant d'au moins 10 autochtones habitent de façon plus ou moins permanente. Les établissements indiens sont généralement situés sur des terres de la Couronne soumises à l'autorité fédérale ou à celle des administrations provinciales. Contrairement aux réserves indiennes, ces terres ne sont pas réservées à l'usage exclusif d'une bande indienne.

GENRE DE SUBDIVISION DE RECENSEMENT

Les subdivisions de recensement sont classées en divers genres selon les appellations adoptées par les autorités provinciales ou fédérales. À l'exception des territoires non organisés, des réserves indiennes et des établissements indiens, des "hamlets" dans les Territoires du Nord-Ouest et des "settlements" dans le Yukon, le genre de subdivision de recensement indique son statut. Voici la liste des abréviations des genres de subdivisions de recensement les plus courants:

BOR Borough
C City - Cité

CM	County (Municipality)
COM	Community
CT	Canton (Municipalité de)
CU	Cantons unis (Municipalité de)
DM	District (Municipality)
HAM	Hamlet
ID	Improvement District
LGD	Local Government District
LOT	Township and Royalty
MD	Municipal District
NH	Northern Hamlet
NV	Northern Village
P	Paroisse (Municipalité de)
PAR	Parish
R	Indian Reserve - Réserve indienne
RM	Rural Municipality
RV	Resort Village
SA	Special Area
SCM	Subdivision of County Municipality
SD	Sans désignation (Municipalité)
S-E	Indian Settlement - Établissement indien
SET	Settlement
SRD	Subdivision of Regional District
SUN	Subdivision of Unorganized
SV	Summer Village
T	Town
TP	Township
UNO	Unorganized - Non organisé
V	Ville
VC	Village Cri
VK	Village Naskapi
VL	Village
VN	Village Nordique

RÉGION MÉTROPOLITAINE DE RECENSEMENT (RMR)

Concept et critères généraux

Le concept général de région métropolitaine de recensement (RMR) s'applique à un noyau urbanisé très important ainsi qu'aux régions urbaines et rurales hautement intégrées à ce noyau sur le plan économique et social.

Le terme RMR désigne la principale zone du marché du travail d'une région urbaine (noyau urbanisé) comptant 100,000 habitants ou plus, d'après les chiffres de population du recensement précédent. Lorsqu'une région devient une RMR, elle continue de faire partie du programme même si, ultérieurement, elle subit une baisse de population.

Quant aux zones des marchés du travail moins vastes des noyaux urbanisés comptant 10,000 habitants ou plus, elles font partie du programme des agglomérations de recensement (AR).

Chaque RMR est constituée d'une subdivision de recensement (SDR) ou plus répondant à au moins un des critères suivants:

- (1) la SDR se trouve entièrement ou en partie dans le noyau urbanisé;
- (2) au moins 50% de la population active occupée demeurant dans la SDR travaille dans le noyau urbanisé;
- (3) au moins 25% de la population active occupée travaillant dans la SDR demeure dans le noyau urbanisé.

RMR normales et unifiées

Dans certaines parties du pays, les RMR et les AR voisines sont unies par des liens sociaux et économiques. Dans ce cas, elles sont regroupées de manière à constituer une seule RMR unifiée. Par contre, la RMR normale est indépendante. Ou bien elle n'est pas attenante à une autre RMR ou AR, ou bien elle ne possède pas de liens suffisants avec une autre RMR ou AR pour lui être réunie.

Pour justifier l'unification, il faut que le nombre total de personnes faisant la navette entre les RMR ou AR voisines représente au moins 35% de la population active demeurant dans la plus petite RMR ou AR. Une fois regroupées, les RMR et AR d'origine deviennent des sous-régions (nommées RMR et AR primaires) au sein de la RMR unifiée.

Autres critères et procédures déterminant l'inclusion des SDR dans les RMR

En plus des critères (1), (2) et (3) énoncés ci-dessus, on applique les critères suivants pour déterminer si une SDR peut être incluse dans la RMR:

- (4) Si le nombre de navetteurs est inférieur à 100, la SDR est exclue de la RMR, même si elle répond aux critères (2) ou (3).
- (5) Même si la SDR répond aux critères (2), (3) ou (4), la nécessité de maintenir la continuité de la RMR déterminera son inclusion ou son exclusion.
- (6) Les SDR des RMR subdivisées en secteurs de recensement sont maintenues même si elles ne satisfont plus aux critères (2) ou (3), et ce afin de permettre la comparabilité historique.

Tous les critères ci-dessus sont classés par ordre d'importance. Lorsqu'une SDR satisfait à certains d'entre eux relativement à plus d'une RMR/AR, on prend la région ou l'agglomération vis-à-vis de laquelle la SDR répond au critère le plus haut placé dans la liste et on y inclut cette dernière. Si

les critères ont la même importance, la décision est déterminée soit par la population réelle, soit par le nombre de navetteurs en cause.

Il arrive à l'occasion que les critères de délimitation ne soient pas respectés dans certains cas spéciaux.

Les utilisateurs doivent savoir que les limites d'une RMR ne coïncident pas nécessairement avec celles de la principale zone du marché du travail, les RMR devant respecter les limites des SDR. Il se peut également que les RMR ne soient pas exactement identiques aux régions métropolitaines établies par les autorités locales à des fins de planification ou autres.

RÉSERVE INDIENNE

Territoire dont le titre légal de propriété appartient à Sa Majesté la Reine, qui a été réservé à l'usage et au profit d'une bande indienne et qui est assujéti aux termes de la Loi sur les Indiens. Puisque les réserves indiennes échappent généralement à la compétence des autorités locales et sont administrées par le ministère des Affaires indiennes et du Nord Canada (AINC), elles sont considérées par Statistique Canada comme des subdivisions de recensement (SDR).

SECTEUR DE RECENSEMENT (SR)

Petite unité géostatistique de recensement permanente établie dans les grands centres urbains avec l'aide de spécialistes locaux qui s'intéressent à la recherche en sciences sociales et en urbanisme. Les secteurs de recensement sont délimités et approuvés par Statistique Canada d'après les critères suivants:

- a) des limites qui coïncident avec des lignes permanentes facilement reconnaissables sur le terrain;
- b) une population de 2,500 à 8,000 habitants, la moyenne devant être de préférence de 4,000 personnes, sauf pour les secteurs de recensement du centre des affaires, les principales zones industrielles, ou les régions rurales ou urbaines périphériques dont les chiffres de population peuvent être plus petits ou plus grands;
- c) la plus grande homogénéité possible du point de vue économique et social; et
- d) dans la mesure du possible, une forme compacte.

Toute région métropolitaine de recensement et toute agglomération de recensement qui compte une subdivision de recensement dont la population s'élevait à 50,000 habitants ou plus au recensement précédent peut être incluse dans le programme de secteurs de recensement. Une fois qu'un centre urbain est intégré à ce programme, il continue d'en faire partie même si, ultérieurement, il subit une baisse de population.

Les limites des secteurs de recensement ne coïncident pas nécessairement avec celles des subdivisions de recensement, mais elles respectent les limites des régions métropolitaines de recensement et des agglomérations de recensement ainsi que des régions métropolitaines de recensement primaires et des agglomérations de recensement primaires qui les constituent.

SECTEUR DE RECENSEMENT PROVINCIAL (SRP)

Petite unité géostatistique permanente de recensement de type rural et (ou) urbain. Il existe des SRP dans les régions qui ne font pas partie du programme des secteurs de recensement. La population des SRP varie généralement de 3,000 à 8,000 habitants, la moyenne devant être de préférence de 5,000 habitants. Dans la mesure du possible, leurs limites coïncident avec des caractéristiques physiques permanentes et (ou) avec des unités géographiques proposées par les provinces.

SUBDIVISION DE RECENSEMENT (SDR)

Terme générique qui désigne les municipalités, les réserves indiennes, les établissements indiens et les territoires non organisés.

À Terre-Neuve, en Nouvelle-Écosse et en Colombie-Britannique, l'expression désigne également des unités géostatistiques créées comme équivalents des municipalités et délimitées par Statistique Canada en collaboration avec les provinces.

UNITÉ GÉOSTATISTIQUE

Toute région géographique délimitée ou utilisée pour la totalisation et la diffusion des données du recensement. L'expression englobe les provinces et territoires, les divisions de recensement, les subdivisions de recensement, les subdivisions de recensement unifiées, les régions métropolitaines de recensement, les agglomérations de recensement, les régions métropolitaines de recensement

primaires, les agglomérations de recensement primaires, les secteurs de recensement, les secteurs de recensement provinciaux, les régions urbaines, les circonscriptions électorales fédérales et les secteurs de dénombrement.

CONCEPT DU RECENSEMENT:

ACTIVITÉ

Activité sur le marché du travail des personnes en âge de travailler qui, au cours de la semaine précédant le 3 juin 1986, faisaient partie de la population active occupée ou de la population active en chômage. Les autres personnes, en âge de travailler, qui n'étaient ni occupées ni en chômage sont classées dans la catégorie des inactifs. Les données sont disponibles pour les personnes de 15 ans et plus, à l'exclusion des pensionnaires d'institution.

ÂGE

Âge au dernier anniversaire de naissance (à la date de référence du recensement, le 3 juin 1986). Cette variable est établie d'après la réponse à la question sur la date de naissance qui demande le jour, le mois et l'année de naissance. Les personnes qui ne connaissaient pas la date exacte de leur naissance devaient donner la meilleure estimation possible.

ÂGE À L'IMMIGRATION

Âge du recensé lorsqu'il a immigré au Canada pour la première fois.

Il convient de souligner que la question posée aux recensements de 1981 et 1986 vise une population plus restreinte (les personnes qui ne sont pas citoyens canadiens de naissance) que ce n'était le cas en 1971 (toutes les personnes nées à l'extérieur du Canada). À cause des méthodes de traitement utilisées, les réponses possibles aux recensements précédents ont été groupées d'avance par périodes d'immigration de sorte qu'il est impossible d'établir l'âge particulier au moment de l'immigration et l'année de celle-ci.

ANNÉE D'IMMIGRATION

Année au cours de laquelle une personne qui n'est pas citoyen canadien de naissance a immigré au Canada pour la première fois.

Il convient de souligner que la question posée aux recensements de 1981 et 1986 vise une population plus restreinte (les personnes qui ne sont pas citoyens canadiens de naissance) que ce n'était le cas en 1971 (toutes les personnes nées à l'extérieur du Canada). À cause des méthodes de traitement utilisées, les réponses possibles aux recensements précédents ont été groupées d'avance par périodes d'immigration de sorte qu'il est impossible d'établir l'âge particulier au moment de l'immigration et l'année de celle-ci.

CATÉGORIE DE TRAVAILLEURS

(Également connu sous STATUT PROFESSIONNEL)

Variable permettant de classer les personnes qui ont déclaré un emploi selon (i) qu'elles ont surtout travaillé contre rémunération, à la commission ou contre rémunération en nature, (ii) qu'elles ont travaillé sans rémunération pour un parent du même ménage dans une entreprise ou une ferme familiale ou (iii) qu'elles ont travaillé surtout à leur compte, avec ou sans aide rémunérée, dans l'emploi déclaré. L'emploi déclaré désigne l'emploi qu'elles occupaient au cours de la semaine précédant le recensement ou, si elles n'ont pas travaillé au cours de cette semaine, leur emploi de plus longue durée depuis le 1^{er} janvier 1985. Les personnes ayant occupé deux emplois ou plus cette semaine-là devaient donner des renseignements sur celui auquel elles avaient consacré le plus grand nombre d'heures.

Nota: Dans les publications des recensements de 1971 et de 1981, les travailleurs autonomes dans des entreprises constituées en société sont habituellement inclus dans la catégorie des travailleurs rémunérés pour que les données sur ces travailleurs puissent être comparées à celles d'enquêtes auprès des entreprises et au système de comptabilité nationale. Dans les publications du recensement de 1986, si l'espace le permet, les travailleurs autonomes dont la ferme ou l'entreprise est constituée en société sont montrés séparément.

CHÔMEURS(EUSES)

Personnes qui, pendant la semaine précédant le recensement:

- a) étaient sans travail, mais avaient cherché un emploi au cours des quatre semaines précédentes et étaient prêtes à travailler; ou

- b) avaient été mises à pied mais prévoyaient reprendre leur emploi; ou
- c) avaient pris des dispositions précises en vue de se présenter à un nouvel emploi dans les quatre semaines suivantes.

Les données sont disponibles pour les personnes de 15 ans et plus, à l'exclusion des pensionnaires d'institution.

CITOYENNETÉ

Statut légal de citoyenneté du recensé. Les personnes qui ont plus d'une citoyenneté devaient en faire état dans leur réponse.

En 1971, les recensés devaient indiquer leur pays de citoyenneté qui était ensuite codé. En 1981 et en 1986, cette opération de codage a été supprimée. Pour obtenir des renseignements sur des pays de citoyenneté particuliers, il suffit de procéder au classement recoupé du lieu de naissance et de la citoyenneté.

ERREUR TYPE DU REVENU MOYEN

Estimation de l'erreur type du revenu moyen. Il s'agit d'une estimation de l'erreur introduite dans les données du fait qu'elles sont recueillies seulement auprès d'un ménage sur cinq dans un échantillon aléatoire. Lorsqu'il se sert de ces chiffres, l'utilisateur peut être raisonnablement certain que, pour un groupe de personnes de 15 ans et plus (par ex., hommes de 45 à 54 ans), la valeur réelle (la valeur que l'on aurait obtenue sans l'échantillonnage) équivaut à plus ou moins deux fois l'erreur type, et presque certain que cette valeur équivaut à plus ou moins trois fois l'erreur type. Ces estimations ne tiennent pas compte des effets de certains types d'erreurs de réponse, d'erreurs systématiques ou d'erreurs de couverture.

ERREUR TYPE DU REVENU MOYEN D'EMPLOI

Estimation de l'erreur type du revenu moyen d'emploi. Il s'agit d'une estimation de l'erreur introduite dans les données du fait qu'elles sont recueillies seulement auprès d'un ménage sur cinq dans un échantillon aléatoire. Lorsqu'il se sert de ces chiffres, l'utilisateur peut être raisonnablement certain que, pour un groupe de personnes de 15 ans et plus (par ex., hommes de 45 à 54 ans), la valeur réelle (la valeur que l'on aurait obtenue sans l'échantillonnage) équivaut à plus ou moins deux fois l'erreur type, et presque certain que cette

valeur équivaut à plus ou moins trois fois l'erreur type. Ces estimations ne tiennent pas compte des effets de certains types d'erreurs de réponse, d'erreurs systématiques ou d'erreurs de couverture.

ERREUR TYPE DU REVENU MOYEN DES FAMILLES DE RECENSEMENT

Estimation de l'erreur type du revenu moyen. Il s'agit d'une estimation de l'erreur introduite dans les données du fait qu'elles sont recueillies seulement auprès d'un ménage sur cinq dans un échantillon aléatoire. Lorsqu'il se sert de ces chiffres, l'utilisateur peut être raisonnablement certain que, pour un groupe de familles, la valeur réelle (la valeur que l'on aurait obtenue sans l'échantillonnage) équivaut à plus ou moins deux fois l'erreur type, et presque certain que cette valeur équivaut à plus ou moins trois fois l'erreur type. Ces estimations ne tiennent pas compte des effets de certains types d'erreurs de réponse, d'erreurs systématiques ou d'erreurs de couverture.

ERREUR TYPE DU REVENU MOYEN DES MÉNAGES

Estimation de l'erreur type du revenu moyen. Il s'agit d'une estimation de l'erreur introduite dans les données du fait qu'elles sont recueillies seulement auprès d'un ménage sur cinq dans un échantillon aléatoire. Lorsqu'il se sert de ces chiffres, l'utilisateur peut être raisonnablement certain que, pour un groupe de ménages, la valeur réelle (la valeur que l'on aurait obtenue sans l'échantillonnage) équivaut à plus ou moins deux fois l'erreur type, et presque certain que cette valeur équivaut à plus ou moins trois fois l'erreur type. Ces estimations ne tiennent pas compte des effets de certains types d'erreurs de réponse, d'erreurs systématiques ou d'erreurs de couverture.

ÉTAT MATRIMONIAL

Situation conjugale d'une personne.

Actuellement marié(e) (sauf séparé(e))

Personne dont le conjoint est vivant, à moins que le couple ne soit séparé ou divorcé; les personnes vivant en union libre sont considérées comme actuellement mariées.

Séparé(e)

Personne qui a été abandonnée, ou qui est séparée de son conjoint, légalement ou non, parce qu'elle ne veut plus vivre avec cette personne, mais qui n'a pas obtenu de divorce.

Divorcé(e)

Personne qui a obtenu un divorce et qui ne s'est pas remariée.

Veuf(ve)

Personne dont le conjoint est décédé et qui ne s'est pas remariée.

Célibataire (jamais marié(e))

Personne qui n'a jamais été mariée (y compris toute personne de moins de 15 ans), ou personne dont le mariage a été annulé.

FAMILLE DE RECENSEMENT

Époux et épouse (avec ou sans enfants jamais mariés, peu importe leur âge) ou un parent seul (peu importe son état matrimonial) avec un ou plusieurs enfants jamais mariés (quel que soit leur âge) vivant dans le même logement. Aux fins du recensement, les personnes vivant en union libre sont considérées comme "actuellement mariées", peu importe leur état matrimonial légal; elles figurent donc comme une famille époux-épouse dans la plupart des tableaux sur la famille de recensement.

FAMILLE ÉCONOMIQUE

Groupe de deux personnes ou plus qui vivent dans le même logement et qui sont apparentées par le sang, par alliance ou par adoption. Les personnes qui vivent en union libre sont considérées, aux fins du recensement, comme actuellement mariées, quel que soit leur état matrimonial légal; elles figurent donc comme des couples mariés dans les tableaux sur les familles économiques.

FORME JURIDIQUE

Statut juridique des entreprises commerciales ou agricoles. Cette variable intéresse les personnes qui travaillaient surtout à leur compte, avec ou sans aide rémunérée, dans l'emploi déclaré, c'est-à-dire l'emploi qu'elles avaient pendant la semaine précédant le recensement ou l'emploi qu'elles ont occupé le plus longtemps depuis le

1^{er} janvier 1985. Une entreprise constituée en société est une entreprise ou une exploitation agricole ayant une entité juridique constituée sous le régime des lois provinciales et fédérale. Une entreprise ou ferme non constituée en société ne possède pas sur le plan juridique une identité propre; il peut s'agir d'une société en nom collectif, d'une ferme exploitée en association, d'une entreprise familiale ou d'une entreprise exploitée par le propriétaire.

FRÉQUENCE DES UNITÉS À FAIBLE REVENU

(Voir "Notes spéciales".)

INACTIFS

Personnes qui, pendant la semaine précédant le recensement, ne voulaient pas ou ne pouvaient pas travailler compte tenu des conditions existant sur le marché du travail. Sont incluses les personnes qui avaient cherché du travail au cours des quatre semaines précédentes mais qui n'étaient pas prêtes à travailler pendant la semaine de référence, de même que les personnes qui n'avaient pas travaillé, n'avaient pas d'emploi auquel elles devaient se présenter au cours des quatre semaines suivant la semaine de référence et n'avaient pas été temporairement mises à pied ni n'avaient cherché de travail pendant cette période. Les données sont disponibles pour les personnes de 15 ans et plus, à l'exclusion des pensionnaires d'institution.

INDUSTRIE (SELON LA CLASSIFICATION DE 1980)

Nature générale de l'activité de l'établissement où travaille le recensé, déterminée par le nom de l'employeur et par le genre d'entreprise, d'industrie ou de service. Les données sont disponibles pour les personnes de 15 ans et plus, à l'exclusion des pensionnaires d'institution. Si le recensé n'avait pas d'emploi au cours de la semaine précédant le recensement, il devait donner des renseignements sur l'emploi qu'il avait occupé le plus longtemps depuis le 1^{er} janvier 1985. Les personnes qui avaient deux emplois ou plus devaient fournir des renseignements sur celui auquel elles avaient consacré le plus grand nombre d'heures de travail.

Les données sur l'industrie sont groupées selon la Classification type des industries de 1980; il s'agit d'une classification à trois niveaux d'agrégation: 18 divisions (identifiées A à R) qui se subdivisent en 75 grands groupes et, par la suite, en 296 classes.

Il est possible de procéder à des comparaisons directes des données sur l'industrie tirées des recensements de 1971, 1981 et 1986, en se fondant sur la CAÉ de 1970. Pour plus de détails à ce sujet, voir la définition d'INDUSTRIE (selon la classification de 1970) dans le Dictionnaire du recensement de 1986, n° 99-101F au catalogue.

LANGUE OFFICIELLE

Indique si le recensé peut soutenir une conversation en anglais ou en français, les langues officielles du Canada.

Il convient de souligner que les données provenant de la question sur les langues officielles portent sur l'auto-évaluation par les recensés de leur capacité de parler les deux langues officielles.

En 1986, les instructions ci-après étaient fournies aux recensés:

"N'indiquez pas l'anglais ou le français appris à l'école à moins de pouvoir soutenir une conversation assez longue sur divers sujets dans cette langue.

Dans le cas d'un enfant qui n'a pas encore appris à parler, indiquez la langue parlée le plus souvent à la maison s'il s'agit de l'anglais ou du français. Si l'une est aussi fréquemment utilisée que l'autre, indiquez "L'anglais et le français". Cochez la case "Ni l'anglais ni le français" quand ni l'une ni l'autre n'est fréquemment utilisée.

Si vous êtes muet(te), indiquez l'anglais, le français ou les deux dans la mesure où vous pouvez vous faire comprendre dans cette (ces) langue(s)."

LANGUE PARLÉE À LA MAISON

Langue que le recensé parlait à la maison au moment du recensement. Si le recensé parlait plus d'une langue, il devait indiquer la langue qu'il utilisait le plus fréquemment.

En 1986, les instructions ci-après étaient fournies aux recensés:

"Vous devez indiquer la langue que vous parlez **vous-même le plus souvent à la maison**. Si vous répondez pour une autre personne, indiquez la langue qu'elle parle le plus souvent.

Si vous parlez deux langues également, indiquez-les toutes les deux.

Dans le cas d'un enfant qui ne parle pas encore, indiquez la langue le plus souvent parlée à la maison. Si deux langues sont également utilisées, indiquez-les toutes les deux.

Si vous êtes muet(te), indiquez la langue dont vous vous servez le plus souvent à la maison pour vous faire comprendre.

Si vous demeurez seul(e), indiquez la langue dans laquelle vous êtes le plus à l'aise.

Les personnes d'origine indienne (de l'Inde) ne doivent pas indiquer indien mais plutôt hindi, ourdou, pendjabi ou une autre langue, selon le cas. Les personnes d'origine amérindienne (indien(ne) de l'Amérique du Nord) doivent indiquer le cri, l'ojibway ou une autre langue amérindienne, selon le cas."

LIEU DE NAISSANCE

Province de naissance, pour les personnes nées au Canada, ou pays de naissance, pour les personnes nées à l'extérieur du Canada. Les recensés devaient déclarer leur lieu de naissance d'après les frontières au jour du recensement.

LOGEMENT PRIVÉ

Ensemble distinct de pièces d'habitation ayant une entrée privée donnant sur l'extérieur ou sur un corridor ou un escalier commun à l'intérieur, c'est-à-dire que l'entrée doit donner accès au logement sans qu'on ait à passer par les pièces d'habitation de quelqu'un d'autre.

LOGEMENT PRIVÉ OCCUPÉ

Logement privé occupé de façon permanente par une personne ou un groupe de personnes le jour du recensement. Sont également inclus dans cette catégorie les logements privés dont les résidents habituels sont temporairement absents le jour du recensement. Sauf indication contraire, toutes les données présentées dans les publications sur le logement se rapportent aux logements privés occupés et non à des logements privés inoccupés ou à des logements occupés uniquement par des résidents étrangers et (ou) temporaires.

LOYER BRUT

Total des montants mensuels moyens versés par les ménages locataires au titre de l'habitation.

Le loyer brut comprend les paiements au titre de l'électricité, de l'huile (mazout), du gaz, du charbon, du bois et de tout autre combustible, les paiements au titre de l'eau et des autres services municipaux, ainsi que le loyer mensuel en argent.

Compte tenu de la modification apportée à la classification du MODE D'OCCUPATION des logements dans les réserves, la variable LOYER BRUT ne s'applique, dans tous les rapports publiés sur le recensement de 1986, qu'aux logements qui ne sont pas dans des réserves.

MÉNAGE PRIVÉ

La ou les personnes (autres que des résidents étrangers) qui occupent un logement privé et n'ont pas de domicile habituel ailleurs au Canada. Le nombre de ménages privés est égal au nombre de logements privés occupés.

MOBILITÉ

La mobilité est déterminée d'après la réponse à la question concernant le domicile habituel d'une personne le jour du recensement et son domicile habituel cinq ans plus tôt. Cette variable permet de classer la population en personnes n'ayant pas déménagé et personnes ayant déménagé (mobilité). Les personnes ayant déménagé peuvent également être classées comme non-migrants ou migrants (statut migratoire).

Les personnes n'ayant pas déménagé sont celles qui, le jour du recensement, demeureraient dans le même logement que celui qu'elles occupaient cinq ans plus tôt.

Les personnes ayant déménagé sont celles qui, le jour du recensement, demeureraient dans un logement différent de celui qu'elles occupaient cinq ans plus tôt.

Les non-migrants sont des personnes ayant déménagé qui, le jour du recensement, demeureraient dans la même subdivision de recensement (SDR) que celle où elles résidaient cinq ans plus tôt.

Les migrants sont des personnes ayant déménagé qui, le jour du recensement, résidaient toujours au Canada mais dans une subdivision de recensement différente de celle où elles résidaient cinq ans plus tôt (migrants internes) ou encore ce sont les personnes qui résidaient à l'extérieur du Canada cinq ans plus tôt (migrants externes).

En ce qui concerne la migration externe, on a pris en compte les immigrants, c'est-à-dire les personnes qui vivaient à l'extérieur du Canada cinq ans avant le recensement, mais résidaient au Canada le jour du recensement. Par ailleurs, on n'a pas pris en compte les émigrants, c'est-à-dire les personnes qui résidaient au Canada cinq ans avant le recensement mais non le jour du recensement.

En ce qui a trait à la migration interne, on a établi différents types de migration à partir de divers regroupements de subdivisions de recensement (SDR), dont les plus courants sont les divisions de recensement (DR), les provinces (y compris les territoires), les régions métropolitaines de recensement (RMR) et les agglomérations de recensement (AR), qui font connaître l'immigration interne, l'émigration interne, la migration interne nette et les courants migratoires.

L'immigration interne est tout déplacement, pendant la période intercensitaire, vers une SDR particulière (ou un regroupement de SDR particulier) à partir d'un lieu d'origine quelconque au Canada. Les personnes qui ont effectué des déplacements de ce genre sont des immigrants internes.

L'émigration interne est tout déplacement, pendant la période intercensitaire, à partir d'une SDR particulière (ou d'un regroupement de SDR particulier) vers un lieu de destination quelconque au Canada. Les personnes qui ont effectué des déplacements de ce genre sont des émigrants internes.

La migration interne nette est le nombre d'immigrants internes, c'est-à-dire les personnes qui sont arrivées dans une nouvelle SDR (ou regroupement de SDR) au cours de la période intercensitaire, moins le nombre d'émigrants internes, c'est-à-dire ceux qui ont quitté une SDR (ou un regroupement de SDR) pendant la même période.

La migration interprovinciale est l'ensemble des déplacements, d'une province ou d'un territoire vers un autre, accompagnés d'un changement de résidence. Le migrant interprovincial est l'individu qui effectue, au cours de la période

intercensitaire, un tel déplacement. Cet individu est un émigrant interne pour sa province ou son territoire d'origine et un immigrant interne pour sa province ou son territoire de destination.

La migration nette interprovinciale est le nombre d'immigrants internes, c'est-à-dire les personnes qui sont arrivées dans une nouvelle province ou territoire au cours de la période intercensitaire, moins le nombre d'émigrants internes, c'est-à-dire ceux qui ont quitté ce même territoire pendant la même période.

Les courants migratoires désignent l'ensemble des migrations, au cours de la période intercensitaire, qui ont le même lieu d'origine et le même lieu d'arrivée.

Les diplomates et les citoyens canadiens au sein des Forces armées à l'étranger ainsi que les pensionnaires d'institution sont exclus de l'univers auprès duquel les données sur la mobilité sont recueillies. Ils ne figurent donc pas dans les tableaux de données du recensement qui portent sur la mobilité. Les enfants âgés de 4 ans ou moins le 3 juin 1986 sont également exclus de tous les tableaux du recensement qui portent sur la mobilité en raison de la période de référence de cinq ans.

Migration à vie. La question sur le lieu de naissance demande d'indiquer la province de naissance si le répondant est né au Canada ou le pays de naissance précis selon ses limites le jour du recensement, si le répondant est né en dehors du Canada. La réponse à cette question permet de classer la population visée en deux groupes:

- a) Les migrants à vie sont ceux qui ont été dénombrés dans une province autre que leur lieu de naissance (chaque province ou en dehors du Canada).
- b) Les non-migrants à vie sont ceux qui ont été dénombrés dans leur province de naissance.

MODE D'OCCUPATION

Indique si le logement est possédé ou loué par un membre du ménage.

Un logement est classé "possédé" même s'il est hypothéqué ou grevé d'une autre créance. Le logement peut être situé sur un terrain donné ou pris en location, ou encore faire partie d'un condominium (immeuble en copropriété) enregistré ou non.

Un logement est classé "loué" même s'il est donné en location sans loyer en argent ou à un loyer réduit, ou s'il fait partie d'une coopérative. Aux fins du recensement, tous les membres d'une coopérative ont des parts dans cette coopérative et occupent leur logement en vertu d'un bail.

Pour des raisons historiques et légales, l'occupation des logements dans des réserves ne se prête pas à la classification habituelle en catégories standard de mode d'occupation. Une catégorie spéciale dans une réserve a donc été créée pour les produits du recensement de 1986; cette catégorie s'applique à tous les logements privés occupés dans une réserve, qu'ils aient été, à l'origine, déclarés comme possédé ou loué. Ainsi, les catégories de mode d'occupation propriétaire et locataire ne s'appliquent qu'à des logements privés occupés qui ne sont pas dans des réserves.

ORIGINE ETHNIQUE

Groupe(s) ethnique(s) ou culturel(s) auquel (auxquels) appartenait(aient) le recensé ou ses ancêtres. Le groupe ethnique ou culturel se rapporte à l'origine des ancêtres, aux "racines" de la population et ne doit pas être confondu avec la citoyenneté ou la nationalité.

Il convient de souligner qu'antérieurement au recensement de 1981, les recensés devaient déclarer uniquement les antécédents ethniques ou culturels du côté paternel. Même si plusieurs origines ethniques avaient été déclarées, une seule était saisie; autrement dit, une seule origine ethnique était retenue pour chaque recensé. En 1981, cette restriction a été supprimée de façon à tenir compte des origines multiples. Dans le questionnaire de 1981, un espace était prévu pour une réponse en toutes lettres, en plus des cases de réponse. Dans le questionnaire de 1986, les recensés peuvent déclarer jusqu'à trois origines ethniques en plus de celles qui sont proposées dans les cases de réponse. Cela augmente le nombre de réponses multiples possibles.

Dans le questionnaire de 1986, la question est légèrement différente de celle de 1981. En 1981, on demandait aux recensés: "À quel groupe ethnique ou culturel apparteniez-vous, vous ou vos ancêtres, à votre première arrivée sur ce continent?" La précision "à votre première arrivée sur ce continent" a été supprimée dans le questionnaire de 1986. En 1986, la question a été reformulée comme suit: "À quel(s) groupe(s) ethnique(s) ou culturel(s) appartenez-vous ou vos ancêtres appartenaient-ils?"

PENSIONNAIRE D'INSTITUTION

Résident d'un logement collectif d'institution, autre qu'un membre du personnel et sa famille.

Les logements collectifs d'institution comprennent les orphelinats et foyers pour enfants, les centres de soins spéciaux et établissements pour personnes âgées et malades chroniques, les hôpitaux, les hôpitaux psychiatriques, les centres de traitement et établissements pour handicapés physiques, les établissements pénitentiaires et établissements de correction, les foyers pour jeunes contrevenants et les prisons.

PÉRIODE DE CONSTRUCTION

Période au cours de laquelle l'immeuble ou le logement a été construit.

Il s'agit de la période où la construction initiale a été achevée et non celle où des travaux ultérieurs de rénovation, de rajout ou de transformation ont été faits. Les répondants doivent indiquer, à leur connaissance, la période de construction.

PÉRIODE D'IMMIGRATION

Tranches d'années établies d'après l'année d'immigration déclarée par les personnes qui ne sont pas citoyens canadiens de naissance.

Il convient de souligner que la question posée aux recensements de 1981 et 1986 vise une population plus restreinte (les personnes qui ne sont pas citoyens canadiens de naissance) que ce n'était le cas en 1971 (toutes les personnes nées à l'extérieur du Canada). À cause des méthodes de traitement utilisées, les réponses possibles aux recensements précédents ont été groupées d'avance par périodes d'immigration de sorte qu'il est impossible d'établir l'âge particulier au moment de l'immigration et l'année de celle-ci.

PERSONNES OCCUPÉES

Personnes qui, au cours de la semaine précédant le 3 juin 1986 :

- a) avaient fait un travail quelconque, à l'exclusion des travaux ménagers, des travaux d'entretien ou des réparations effectués à la maison de même que le bénévolat; ou

- b) étaient temporairement absentes de leur travail ou de l'entreprise à cause d'un conflit de travail à leur lieu de travail, d'une maladie ou d'une incapacité temporaire, de vacances, ou encore pour d'autres raisons.

Les données sont disponibles pour les personnes de 15 ans et plus, à l'exclusion des pensionnaires d'institution.

PIÈCES

Nombre de pièces dans un logement. Une pièce est un espace fermé à l'intérieur d'un logement, fini et habitable toute l'année.

Les pièces partiellement divisées en forme de "L" sont considérées comme formant deux pièces distinctes si le recensé les juge distinctes (par ex., les salons et les salles à manger en forme de "L"). Ne sont pas comptés comme pièces, les salles de bains, les corridors, les vestibules et les pièces servant exclusivement à des fins commerciales.

POPULATION ACTIVE EXPÉRIMENTÉE

Variable obtenue en retranchant de la population active totale les chômeurs de 15 ans et plus qui n'ont jamais travaillé ou qui ont travaillé seulement avant le 1^{er} janvier 1985.

POPULATION ACTIVE INEXPÉRIMENTÉE

Comprend les chômeurs de 15 ans et plus qui n'avaient jamais travaillé ou qui avaient travaillé seulement avant le 1^{er} janvier 1985.

POPULATION ACTIVE TOTALE (PENDANT LA SEMAINE DE RÉFÉRENCE)

Personnes qui étaient soit occupées, soit en chômage pendant la semaine précédant le recensement (le 3 juin 1986). Les données sont disponibles pour les personnes de 15 ans et plus, à l'exclusion des pensionnaires d'institution.

PRINCIPAL COMBUSTIBLE UTILISÉ POUR LE CHAUFFAGE

Principal combustible utilisé pour chauffer le logement.

En 1971, une des réponses à la question sur le COMBUSTIBLE UTILISÉ POUR LE CHAUFFAGE était "Aucun".

En 1961, "bran de scie" figurait séparément dans la liste des réponses. Pour ce qui est des recensements ultérieurs, il est compris dans la catégorie "Autre".

PRINCIPALES DÉPENSES DE PROPRIÉTÉ

Total des paiements mensuels moyens versés par les ménages propriétaires au titre de l'habitation.

Les principales dépenses de propriété comprennent les paiements au titre de l'électricité, de l'huile (mazout), du gaz, du charbon, du bois ou de tout autre combustible, les paiements au titre de l'eau et des autres services municipaux, les paiements hypothécaires mensuels ainsi que l'impôt foncier (taxes municipales et scolaires).

Compte tenu de la modification apportée à la classification du MODE D'OCCUPATION des logements dans les réserves, la variable PRINCIPALES DÉPENSES DE PROPRIÉTÉ ne s'applique, dans tous les rapports publiés sur le recensement de 1986, qu'aux logements qui ne sont pas dans des réserves.

PRINCIPALES DÉPENSES DE PROPRIÉTÉ OU LOYER BRUT, SOUS FORME DE POURCENTAGE DU REVENU DU MÉNAGE

Proportion du revenu mensuel total moyen du ménage en 1985 consacrée aux principales dépenses de propriété (dans le cas des logements occupés par leur propriétaire) ou au loyer brut (dans le cas des logements occupés par un locataire).

Ne comprend pas les ménages qui ont déclaré une perte pour leur revenu total du ménage, ni ceux qui n'ont pas eu de revenu en 1985. La catégorie "Moins de 15%" comprend les ménages avec revenu qui n'ont pas eu de principales dépenses de propriété ou de loyer brut.

PROFESSION (SELON LA CLASSIFICATION DE 1980)

Genre de travail que faisaient les personnes pendant la semaine de référence. Le genre de travail exécuté est défini à partir du type d'emploi déclaré par le recensé et de la description des tâches les plus importantes qui s'y rattachent. Ces données sont disponibles pour les personnes de 15 ans et plus, à l'exclusion des pensionnaires

d'institution. Si le recensé n'avait pas d'emploi au cours de la semaine précédant le recensement, les données portent sur l'emploi qu'il/elle a occupé le plus longtemps depuis le 1^{er} janvier 1985. Les personnes qui avaient deux emplois ou plus devaient donner des renseignements sur l'emploi auquel elles avaient consacré le plus d'heures de travail.

Les données sur la profession sont groupées selon une classification à trois niveaux d'agrégation: 22 grands groupes qui se subdivisent en 80 sous-groupes et, par la suite, en 514 groupes de base.

Les données de 1981 et de 1986 sur la profession sont directement comparables. Dans le cas des données du recensement de 1971, des ajustements préalables doivent être faits à l'univers et à la classification adoptés. Pour plus de renseignements à ce sujet, veuillez vous reporter à la définition de PROFESSION (selon la classification de 1971). Voir le Dictionnaire du recensement de 1986, n° 99-101F au catalogue.

REVENU D'EMPLOI

Revenu total reçu en 1985 par les personnes de 15 ans et plus sous forme de rémunération, de revenu net provenant d'un travail autonome non agricole et (ou) de revenu net agricole.

REVENU MÉDIAN DES FAMILLES DE RECENSEMENT

Valeur centrale séparant la répartition d'un groupe particulier de familles de recensement, selon la taille du revenu total, en deux parties égales, la première regroupant les unités ayant un revenu inférieur à la médiane, la seconde, les unités ayant un revenu supérieur à la médiane.

REVENU MÉDIAN DES MÉNAGES

Valeur centrale séparant la répartition d'un groupe particulier de ménages, selon la taille du revenu, en deux parties égales, la première regroupant les unités ayant un revenu inférieur à la médiane, la seconde, les unités ayant un revenu supérieur à la médiane.

REVENU MÉDIAN DES PARTICULIERS

Valeur centrale séparant la répartition d'un groupe particulier, selon la taille du revenu, en deux parties égales, la première regroupant les unités ayant un revenu inférieur à la médiane, la seconde, les unités ayant un revenu supérieur à la médiane.

REVENU MOYEN D'EMPLOI

Revenu total moyen de l'emploi pondéré des personnes de 15 ans et plus qui ont déclaré un revenu d'emploi en 1985. Pour établir le revenu moyen d'emploi à partir de données non arrondies, on divise le revenu agrégé d'emploi d'un groupe de personnes (par ex., hommes de 45 à 54 ans) par le nombre de personnes dans ce groupe qui touchent un revenu d'emploi.

REVENU MOYEN DES FAMILLES DE RECENSEMENT

Revenu total moyen pondéré des familles de recensement en 1985. Pour établir le revenu moyen à partir de données non arrondies, on divise le revenu agrégé du groupe correspondant (par exemple, les familles époux-épouse dont l'épouse fait partie de la population active) par le nombre de familles dans ce groupe, qu'un revenu ait été déclaré ou non.

REVENU MOYEN DES MÉNAGES

Revenu total moyen pondéré des ménages en 1985. Pour établir le revenu moyen à partir de données non arrondies, on divise le revenu agrégé du groupe correspondant (par exemple, les ménages familiaux) par le nombre de ménages dans ce groupe, qu'un revenu ait été déclaré ou non.

REVENU MOYEN DES PARTICULIERS

Revenu total moyen pondéré des personnes âgées de 15 ans et plus qui ont déclaré un revenu en 1985. Pour établir le revenu moyen à partir de données non arrondies, on divise le revenu agrégé du groupe correspondant (par exemple, les hommes de 45 à 54 ans) par le nombre de personnes qui ont déclaré un revenu dans ce groupe.

REVENU TOTAL

(Voir "Sources de revenu".)

REVENU TOTAL DE LA FAMILLE DE RECENSEMENT

Somme du revenu total de tous les membres d'une famille de recensement. De même, le revenu d'une famille provenant d'une source ou de sources particulière(s) est la somme des revenus de tous les membres du ménage, à partir de cette (ces) source(s).

REVENU TOTAL DU MÉNAGE

Somme du revenu total de tous les membres du ménage.

SCOLARITÉ: PLUS HAUT NIVEAU ATTEINT

Dernière année d'études terminée ou non au niveau primaire et secondaire, ou dernière année universitaire ou non universitaire terminée. Dans la hiérarchie de la scolarité, les études universitaires sont classées au-dessus de la catégorie "autres études non universitaires". En outre, la personne qui a obtenu un grade, certificat ou diplôme se trouve classée à un échelon au-dessus de celle qui a un nombre d'années de scolarité plus élevé, terminées ou non, mais qui n'a pas de titre scolaire.

SCOLARITÉ: PRINCIPAL DOMAINE D'ÉTUDES (PDÉ)

Principale discipline ou principal domaine dans lequel le recensé a fait ses études ou reçu sa formation et obtenu son plus haut grade, certificat ou diplôme postsecondaire. En ce qui a trait au principal domaine d'études, la classification adoptée comporte 10 grandes catégories: enseignement, loisirs et orientation; beaux-arts et arts appliqués; lettres, sciences humaines et disciplines connexes; sciences sociales et disciplines connexes; commerce, gestion et administration des affaires; sciences et techniques agricoles et biologiques; génie et sciences appliquées; techniques et métiers du génie et des sciences appliquées; professions, sciences et technologies de la santé; mathématiques et sciences physiques. Les catégories sont elles-mêmes subdivisées en plus de 100 "sous-catégories", elles-mêmes divisées en plus de 425 groupes de "base".

SEMAINES TRAVAILLÉES, À PLEIN TEMPS OU À TEMPS PARTIEL, EN 1985

Cette variable s'applique aux personnes qui ont travaillé en 1985. Ces dernières devaient préciser si elles avaient travaillé des semaines complètes ou non. Les personnes qui avaient un emploi à temps partiel pendant une partie de l'année et un emploi à plein temps pendant l'autre partie devaient répondre en fonction de l'emploi pour lequel elles avaient travaillé le plus grand nombre de semaines. Les données sont disponibles pour les personnes de 15 ans et plus qui ont travaillé en 1985, à l'exclusion des pensionnaires d'institution.

SEXE

Qualité d'homme ou de femme.

SITUATION DES PARTICULIERS DANS LA FAMILLE ÉCONOMIQUE

Classement des personnes selon qu'elles font partie ou non d'une famille économique.

Membres d'une famille économique - Membres d'un ménage qui font partie d'une famille économique.

Personnes seules - Membres d'un ménage qui ne font pas partie d'une famille économique. Une personne vivant seule dans un logement est toujours classée comme une personne seule.

SOURCES DE REVENU

Toutes les personnes de 15 ans et plus devaient déclarer leur revenu total provenant des sources suivantes durant l'année civile 1985.

a) Salaires et traitements

Salaires et traitements bruts avant les retenues pour l'impôt sur le revenu, les pensions, l'assurance-chômage, etc. Sont compris la solde et les indemnités militaires, les pourboires, les commissions, les gratifications et aussi les gains provenant de tout genre d'emploi occasionnel réalisés durant l'année civile 1985. Est exclue la valeur des allocations et avantages imposables fournis gratuitement par l'employeur tels que le logement ou l'utilisation d'un véhicule automobile, etc.

b) Revenu net provenant d'un travail autonome non agricole

Revenu net (recettes brutes moins les dépenses d'exploitation, telles que les salaires, les loyers, l'amortissement, etc.), provenant de l'exploitation d'une entreprise non agricole non constituée en société ou de l'exercice d'une profession pour son propre compte, durant l'année civile 1985. Dans le cas d'une association, le recensé devait déclarer seulement sa propre part du revenu. Sont inclus le revenu net des personnes qui gardent des enfants à leur propre domicile, celui des exploitants d'entreprises de distribution directe, par exemple, pour la vente et la livraison de produits de beauté ainsi que celui des activités autonomes des artistes, des écrivains, des professeurs de musique, des coiffeurs (coiffeuses), des couturiers(ères).

c) Revenu net provenant d'un travail autonome agricole

Revenu net (recettes brutes provenant de la vente de produits agricoles, moins l'amortissement et les frais d'exploitation) tiré de l'exploitation d'une ferme, pour son propre compte ou en association, durant l'année civile 1985. Dans le cas d'une association, le recensé devait déclarer seulement sa propre part du revenu. Sont inclus dans le revenu net les subventions, les paiements supplémentaires ou les avances aux agriculteurs accordés par les administrations fédérale et provinciales. Par contre, la valeur du revenu en nature, comme les produits agricoles produits et consommés à la ferme, n'est pas incluse.

d) Pension de sécurité de la vieillesse et supplément de revenu garanti

Pensions de sécurité de la vieillesse et supplément de revenu garanti versés, par l'administration fédérale seulement, aux personnes de 65 ans et plus et aux conjoints de 60 à 64 ans des bénéficiaires de prestations de sécurité de la vieillesse, durant l'année civile 1985. Sont incluses les allocations au conjoint versées au conjoint survivant des bénéficiaires de la pension de sécurité de la vieillesse.

e) Prestations du Régime de pensions du Canada et du Régime de rentes du Québec

Prestations reçues au cours de l'année civile 1985 en vertu du Régime de pensions du Canada ou du Régime de rentes du Québec, par exemple, les pensions de retraite, les prestations de survivant(e), les pensions

d'invalidité. Sont exclues les pensions de retraite des fonctionnaires, des membres de la GRC et des militaires ainsi que les prestations de décès sous forme forfaitaire.

f) Allocations familiales

Sont comprises les allocations fédérales et provinciales versées au cours de l'année civile 1985 pour les enfants de moins de 18 ans. Bien que le montant de ces allocations n'ait pas été recueilli directement des recensés, il a été calculé et appliqué au revenu de l'un des parents.

g) Crédits d'impôt fédéral pour enfants

Sont compris les crédits d'impôt fédéral pour enfants versés au cours de l'année civile 1985 pour les enfants de moins de 18 ans. Bien que le montant de ces crédits n'ait pas été recueilli directement des recensés, il a été calculé et appliqué au revenu de l'un des parents.

h) Prestations d'assurance-chômage

Total des prestations d'assurance-chômage reçues au cours de l'année civile 1985, avant les déductions d'impôt. Sont incluses les prestations de maladie, de maternité, de pêcheurs, de travail partagé, de recyclage et de retraite reçues en vertu du programme fédéral d'assurance-chômage.

i) Autre revenu provenant de sources publiques

Tous les transferts, à l'exclusion de ceux qui sont compris dans une source de revenu séparée (allocations familiales, crédits d'impôt pour enfants, pensions de sécurité de la vieillesse et suppléments de revenu garanti, prestations du Régime de pensions du Canada ou du Régime de rentes du Québec et les prestations d'assurance-chômage), reçus des administrations fédérale, provinciales et municipales durant l'année civile 1985. Cette source comprend les paiements versés aux personnes nécessiteuses comme les mères ayant des enfants à charge, les personnes inaptes au travail de façon temporaire ou permanente, les personnes âgées, les aveugles et les invalides. Sont également inclus les suppléments de revenu accordés par les gouvernements provinciaux, c'est-à-dire les montants versés aux personnes âgées par l'administration provinciale qui s'ajoutent à la pension de sécurité de la vieillesse et au supplément de revenu garanti ainsi que les subventions versées aux personnes âgées par

l'administration provinciale pour compenser les frais de logement. Enfin, sont aussi inclus d'autres paiements de transfert, par exemple, les prestations du Programme national de formation, les pensions aux anciens combattants, les allocations aux anciens combattants, les pensions aux veuves et aux personnes à charge des anciens combattants, les indemnités des accidents du travail. Sont aussi inclus les crédits d'impôt et autres allocations des gouvernements provinciaux, conformément aux déclarations d'impôt.

j) **Dividendes et intérêts d'obligations, de dépôts et de certificats d'épargne et autre revenu de placements**

Intérêts perçus durant l'année civile 1985 au titre de dépôts dans des banques, des sociétés de fiducie, des coopératives, des caisses d'épargne et de crédit, des caisses populaires, etc., ainsi que les intérêts des certificats d'épargne, d'obligations garanties et non garanties et de tous les dividendes de sources canadiennes et étrangères. Comprend également les autres revenus de placements provenant de sources canadiennes ou étrangères tels que les revenus nets provenant d'une propriété, les intérêts sur prêts et hypothèques, le revenu régulier provenant d'une succession ou d'un fonds de fiducie et les intérêts sur polices d'assurance.

k) **Pensions de retraite et rentes**

Tout revenu ordinaire reçu durant l'année civile 1985 à la suite de cotisations à un régime de retraite couvrant un employé ou un groupe d'employés. Sont inclus les paiements reçus de toutes les rentes, y compris les paiements reçus en vertu d'un régime enregistré d'épargne-retraite (REÉR) venu à échéance reçus sous forme de rente viagère, de rente à échéance fixe, d'un fonds enregistré de revenu de retraite ou d'un contrat de rente à versements invariables, les pensions versées aux veuves ou à d'autres parents de pensionnés décédés, les pensions des fonctionnaires et des personnes des Forces armées ou d'officiers de la GRC à la retraite, les rentes du Fonds des rentes du gouvernement canadien, d'une compagnie d'assurance, etc. Sont exclus les prestations de décès sous forme forfaitaire, les prestations et les retraits globaux d'un régime de pension ou d'un REÉR ou les remboursements de cotisations payées en trop.

l) **Autre revenu en espèces**

Revenu ordinaire reçu durant l'année civile 1985 qui n'a pas été déclaré dans l'une des neuf autres sources indiquées sur le questionnaire, par exemple, pension alimentaire, soutien d'un enfant, soutien périodique reçu de personnes non membres du ménage, revenu net provenant de chambreurs et de pensionnaires, revenu reçu de l'étranger (sauf les dividendes et intérêts), bourses d'études non remboursables, indemnités de cessation d'emploi, redevances, indemnités de grève.

Recettes non comptées comme revenu

Ne sont pas compris les gains et pertes de jeu, les sommes forfaitaires héritées au cours de l'année, les gains et pertes de capital, le produit de la vente d'une propriété ou de biens personnels, les remboursements d'impôt sur le revenu, les prêts reçus, les emprunts remboursés à une personne comme le prêteur, les règlements forfaitaires de polices d'assurance, les remises d'impôts fonciers et d'autres taxes, et les remboursements de cotisations des pensions ainsi que tout genre de revenu en nature comme le gîte et le couvert gratuits, ou la nourriture et les produits agricoles récoltés et consommés sur la ferme.

Revenu total

Le revenu total est la somme des montants reçus en 1985 par un bénéficiaire à partir des sources de revenu énumérées ci-dessus.

SYSTÈME DE CHAUFFAGE CENTRAL

Indique si le logement est pourvu d'un système de chauffage central.

SYSTÈME DE CHAUFFAGE PRINCIPAL

Principal mode de chauffage utilisé pour chauffer le logement.

En 1961 et 1971, la variable principal système de chauffage figurait dans les bulletins de recensement au lieu de système de chauffage principal.

TAUX D'ACTIVITÉ

Pourcentage de la population active totale (pendant la semaine de référence) par rapport à la population totale de 15 ans et plus, à l'exclusion des pensionnaires d'institution, dans un secteur, un groupe ou une catégorie.

TAUX DE CHÔMAGE

Pourcentage de la population active en chômage par rapport à la population active totale (pendant la semaine de référence) dans un secteur, un groupe ou une catégorie. Les données sont disponibles pour les personnes de 15 ans et plus, à l'exclusion des pensionnaires d'institution.

TRAVAIL EN 1985

Indique le nombre de semaines au cours desquelles les personnes ont travaillé, en 1985, à plein temps ou à temps partiel. Les données sont disponibles pour les personnes de 15 ans et plus, à l'exclusion des pensionnaires d'institution.

VALEUR DU LOGEMENT

Montant que s'attendrait à recevoir le propriétaire s'il vendait son logement.

ÉCHANTILLONNAGE ET PONDÉRATION

Les données du recensement de 1986 ont été recueillies sur une base de 100% (c'est-à-dire auprès de tous les ménages) ou par un échantillonnage aléatoire des ménages; ces données sont pondérées afin de fournir des estimations sur l'ensemble de la population. Les renseignements figurant dans le présent bulletin ont été recueillis auprès d'un échantillon de 20% et pondérés afin de compenser l'effet de l'échantillonnage. Tous les titres des tableaux ont été annotés en conséquence. (Veuillez remarquer que, dans les réserves indiennes et les régions éloignées, toutes les données ont été recueillies auprès de toute la population. Dans les Territoires du Nord-Ouest, les données ont été recueillies auprès de toute la population mais, pour les collectivités de Fort Smith, Hay River, Pine Point et Yellowknife, seulement 20% des données ont été traitées.)

Quelle que soit la région géographique, le total ou total partiel pondéré de la population, des ménages, des logements ou des familles peut différer de celui qui figure dans les bulletins de données intégrales. Cet écart (outre l'effet de l'arrondissement aléatoire) sera attribuable à l'échantillonnage.

QUALITÉ DES DONNÉES

GÉNÉRALITÉS

Le recensement de 1986 a été un projet complexe de grande envergure. Même si l'on a déployé des efforts considérables pour maintenir des normes élevées tout au cours des activités de collecte et de traitement, les estimations obtenues sont inévitablement entachées d'erreurs. Les utilisateurs doivent savoir que ces erreurs existent et avoir une idée générale des principales composantes du recensement afin d'être en mesure de déterminer si les données du recensement peuvent leur être utiles et évaluer les risques que comporte le fait de baser leurs conclusions ou leurs décisions sur ces données.

Des erreurs peuvent se produire pratiquement à toutes les étapes du recensement, allant de la préparation des documents au traitement des données, en passant par l'établissement des listes des logements et la collecte des données. Certaines erreurs peuvent survenir plus ou moins au hasard et, lorsque les différentes réponses sont agrégées pour un groupe suffisamment grand, elles tendent à s'annuler. Dans le cas des erreurs de cette nature, plus le groupe est grand, plus l'estimation correspondante est exacte. C'est pour cette raison que les utilisateurs sont invités à employer avec une certaine réserve les petites estimations. Par contre, d'autres erreurs peuvent se produire systématiquement et entraîner des estimations "biaisées". Comme le biais découlant de ces erreurs est persistant, peu importe la taille du groupe pour lequel les réponses sont agrégées, et qu'il est particulièrement difficile à mesurer, les erreurs systématiques posent un plus grave problème à la plupart des utilisateurs des données que les erreurs aléatoires mentionnées plus haut.

En ce qui concerne les données du recensement en général, les principaux types d'erreur sont les suivants:

- les **erreurs d'observation**, qui se produisent lorsqu'on oublie des logements ou des personnes, qu'on les englobe à tort ou qu'on les compte deux fois;

- les **erreurs dues à la non-réponse**, qui découlent du fait qu'on n'a pas pu obtenir de réponses d'un petit nombre de ménages et(ou) de personnes à cause d'une absence prolongée ou pour toute autre raison;
- les **erreurs de réponse**, qui surviennent lorsque le répondant, et parfois le recenseur, a mal interprété une question du recensement et a inscrit une mauvaise réponse;
- les **erreurs de traitement**, qui peuvent se produire à diverses étapes, notamment: au **codage**, lorsque les commis transforment les réponses en toutes lettres en codes numériques; à la **saisie des données**, lorsque les préposés à l'introduction des données transfèrent sur les bandes pour ordinateur les réponses figurant sur le questionnaire du recensement; à l'**imputation**, lorsque l'ordinateur insère dans un enregistrement une réponse "valide", mais pas nécessairement exacte, pour remplacer des données manquantes ou "invalides" (une réponse est "valide" si elle est conforme aux autres renseignements de l'enregistrement, elle est "invalides" si elle n'est pas conforme);
- les **erreurs d'échantillonnage**, qui s'appliquent uniquement aux questions supplémentaires figurant sur la formule complète et s'adressant à un échantillon d'un cinquième des ménages; elles résultent du fait que les réponses à ces questions, lorsqu'elles sont pondérées pour représenter l'ensemble de la population, diffèrent inévitablement des résultats qu'on aurait obtenus si on avait posé ces questions à tous les ménages.

Les types d'erreur ci-dessus ont chacun une composante aléatoire et une composante systématique. Toutefois, la composante systématique des erreurs d'échantillonnage est généralement très faible par rapport à la composante aléatoire. Par contre, dans le cas des erreurs non dues à l'échantillonnage, les deux composantes peuvent être importantes.

ERREURS D'OBSERVATION

Les erreurs d'observation peuvent influencer sur la précision des chiffres du recensement, c'est-à-dire la taille des divers univers du recensement: la population, les familles, les ménages et les logements. Bien qu'on ait pris quelques mesures pour corriger les erreurs identifiables, une certaine marge d'erreur subsiste toujours dans les chiffres définitifs du fait que des logements ou des personnes ont été oubliés, pris en compte par erreur dans le recensement ou comptés deux fois.

Si des logements ou des personnes n'ont pas été pris en compte alors qu'ils auraient dû l'être, on a un **sous-dénombrement**. Des logements peuvent être oubliés à la suite d'une mauvaise interprétation des limites des secteurs de dénombrement (SD) ou du fait que des logements sont cachés ou semblent inhabitables. Des personnes peuvent être oubliées quand le logement est oublié ou classé comme inoccupé, ou quand certains membres des ménages sont omis sur le questionnaire parce que le répondant a mal interprété les instructions concernant les personnes à inclure. Certaines personnes peuvent être oubliées parce qu'elles n'ont aucun lieu habituel de résidence et qu'elles ne se trouvaient dans aucun logement la nuit du recensement.

Les logements ou les personnes qui ont été pris en compte par erreur ou qui ont été comptés deux fois donnent lieu à un **surdénombrement**. Le surdénombrement des logements peut se produire lorsque des constructions ne convenant pas à l'habitation sont comptées comme des logements ou lorsque des unités qui ne correspondent pas à la définition d'un logement utilisée dans le recensement sont énumérées séparément au lieu d'être considérées comme faisant partie d'un grand logement. Le double compte des logements peut se produire, par exemple dans les cas où les limites des SD ne sont pas clairement définies. Les personnes peuvent être comptées deux fois parce que leur logement est compté deux fois ou parce que les lignes directrices concernant les personnes à inscrire dans le questionnaire ont été mal interprétées. Parfois, une personne qui n'habite pas habituellement le Canada peut être comptée, à tort, dans le recensement. En moyenne, le surdénombrement est moins susceptible de se produire que le sous-dénombrement; les chiffres des logements et des personnes sont donc probablement légèrement sous-estimés.

En 1986, on a entrepris quatre études pour mesurer les différents aspects des erreurs d'observation. Premièrement, on a revisité un échantillon des logements dénombrés comme inoccupés afin de vérifier s'ils étaient vraiment inoccupés le jour du recensement. On a rectifié les chiffres définitifs du recensement pour tenir compte des ménages oubliés parce que leur logement a été classé par erreur comme inoccupé. Deuxièmement, on a prélevé un échantillon des personnes dénombrées comme résidents temporaires pour vérifier si elles ont été dénombrées à leur lieu habituel de résidence. Au moyen de cet échantillon, on a pu estimer le nombre de personnes qui ont été oubliées parce qu'elles étaient temporairement absentes de leur lieu habituel de résidence. On a apporté les corrections correspondantes aux chiffres de population définitifs. Malgré ces

corrections, les chiffres définitifs sont encore sujets à un certain sous-dénombrement. Pour l'ensemble du Canada et pour chaque province, on mesure l'ampleur de ce sous-dénombrement résiduel dans le recensement de 1986 au moyen d'une étude spéciale: la Contre-vérification des dossiers. Le sous-dénombrement est généralement plus élevé pour certains groupes de la population, tels que les jeunes hommes adultes et les récents immigrants. Le sous-dénombrement est compensé dans une certaine mesure par les erreurs de surdénombrement; en 1986, pour la première fois une étude spéciale est maintenant en cours, pour déterminer les erreurs de surdénombrement.

AUTRES ERREURS NON DUES À L'ÉCHANTILLONNAGE

Les erreurs d'observation font varier le nombre d'unités dans les divers univers du recensement, tandis que d'autres genres d'erreur font varier les caractéristiques de ces unités.

Il est parfois impossible d'obtenir d'un ménage une réponse complète, même si le logement a été jugé occupé et un questionnaire a été livré. Les membres du ménage ont pu s'absenter pendant toute la période du recensement ou, dans de rares cas, le chef de ménage a pu refuser de remplir le questionnaire. Il arrive plus souvent que le questionnaire est retourné, mais que les données fournies à certaines questions ou pour certaines personnes sont incomplètes. Nous déployons des efforts considérables pour obtenir la réponse la plus complète possible. Les recenseurs vérifient les questionnaires et effectuent des suivis s'il manque des données. Le travail des recenseurs est ensuite vérifié par un surveillant et un technicien du contrôle qualitatif. Malgré ces mesures, à la fin de la phase de collecte des données, il manque un petit nombre de réponses. Bien que les entrées manquantes soient éliminées pendant le traitement des données, il peut toujours se glisser quelques erreurs dues à la non-réponse. Ce genre d'erreur est particulièrement grave si les non-répondants sont différents des répondants à certains égards puisque, comme on le décrit dans un paragraphe ultérieur, la valeur manquante est remplacée par une valeur correspondante tirée d'un dossier "similaire". Si certaines caractéristiques des non-répondants diffèrent de celles des répondants, cette méthode entraîne un biais dû à la non-réponse.

Même lorsqu'on obtient une réponse, il se peut qu'elle ne soit pas tout à fait précise. Le répondant peut avoir mal interprété la question ou avoir donné une réponse incertaine, surtout s'il a

répondu pour un autre membre du ménage qui était peut-être absent. Ces erreurs sont appelées erreurs de réponse. Bien que les erreurs de réponse soient en général attribuables à des renseignements imprécis fournis par les répondants, elles peuvent parfois être liées à des erreurs qu'a faites le recenseur au moment où il a rempli certaines sections du questionnaire, comme le type de construction résidentielle, ou lorsqu'il a rappelé le répondant pour obtenir des données manquantes.

À certaines questions du recensement, il faut inscrire une réponse en toutes lettres. Pendant le dépouillement au bureau régional, on attribue un code numérique à ces réponses "écrites". Il peut alors se produire des erreurs de codage, surtout lorsque la liste des codes est longue (comme dans le cas de la langue, de l'origine ethnique, de l'industrie et de la profession) ou lorsque la réponse écrite est ambiguë, incomplète ou difficile à lire. En vérifiant un échantillon du travail de chaque préposé au codage et en prenant des mesures correctives s'il y a lieu, on peut contrôler les erreurs de codage, sans toutefois les éliminer complètement.

Après le codage et certaines autres étapes du dépouillement manuel des données, les renseignements figurant sur les questionnaires sont introduits sur clavier dans un fichier d'ordinateur. Deux procédures servent à contrôler le nombre d'erreurs à la saisie des données. Premièrement, certaines vérifications (comme le contrôle des tranches) sont effectuées au moment de l'introduction des données. Deuxièmement, un échantillon de chaque lot de documents est réintroduit et comparé à la série de données originale. Si le nombre d'erreurs dans la série originale est supérieur à un nombre déterminé, tout le lot doit être réintroduit.

Une fois que les données sont saisies, elles sont envoyées à Ottawa, où elles font l'objet d'une série de contrôles informatiques permettant de découvrir des réponses manquantes ou incohérentes. Dans le cas des réponses incohérentes, il faut d'abord décider quelle réponse doit être considérée non valide. Les réponses non valides ou manquantes doivent ensuite être remplacées par de bonnes réponses, c'est-à-dire par des réponses compatibles avec les autres données figurant sur l'enregistrement. Dans une faible proportion de cas, la bonne réponse peut être déduite à partir des autres données de l'enregistrement. Toutefois, dans la plupart des cas, cela est impossible, et la bonne réponse est tirée d'un enregistrement "donneur" choisi au hasard parmi un groupe

d'enregistrements cohérents où un certain nombre de caractéristiques connexes sont similaires à celles de l'enregistrement incomplet. On ne peut bien sûr garantir que la valeur imputée sera nécessairement la bonne réponse pour la personne concernée. Néanmoins, si les enregistrements contenant des données non valides ou manquantes sont, en moyenne, similaires aux enregistrements valides, les erreurs à l'imputation sont plus ou moins éliminées lorsque les résultats sont totalisés pour une région géographique ou un sous-groupe de la population suffisamment important.

On mène actuellement diverses études pour évaluer la qualité des réponses obtenues dans le cadre du recensement de 1986. Pour chaque question, on a calculé des taux de réponse et des taux de rejet à la vérification. Ces taux peuvent servir à déterminer la présence possible d'erreurs dues à la non-réponse et d'autres erreurs. De plus, les totalisations du recensement de 1986 ont été, ou seront, comparées à des estimations correspondantes établies à partir de recensements antérieurs, d'enquêtes-échantillon (comme l'Enquête sur la population active) et de divers dossiers administratifs (comme les extraits de naissances et les rapports d'évaluation municipale). Ces comparaisons peuvent indiquer certains problèmes potentiels au niveau de la qualité ou du moins certaines incohérences entre les sources d'information.

En plus de ces comparaisons globales, on étudie actuellement les données de certains particuliers en comparant les réponses du recensement à une autre source de renseignements. Pour certaines caractéristiques "stables" (comme l'âge, le sexe, la langue maternelle, le lieu de naissance, etc.), les réponses obtenues au recensement de 1986 sont comparées aux renseignements fournis pour les mêmes personnes au recensement de 1981. De plus, après le recensement de 1986, on a dénombré une seconde fois un échantillon de répondants, surtout pour déterminer les taux de sur-dénombrement. En même temps, les interviewers ont posé une série de questions détaillées sur la langue, l'origine ethnique et le type de construction résidentielle, et les réponses seront comparées aux réponses fournies au recensement, ce qui nous permettra de déterminer les erreurs de réponse et, nous l'espérons, de les comprendre.

ERREURS D'ÉCHANTILLONNAGE

Les estimations qui sont obtenues par la pondération des réponses recueillies auprès d'un échantillon sont sujettes à une erreur vu que la

répartition des caractéristiques au sein de l'échantillon n'est habituellement pas identique à la répartition des caractéristiques au sein de la population à partir de laquelle l'échantillon a été prélevé.

L'erreur possible introduite par l'échantillonnage variera en fonction de la rareté relative de la caractéristique au sein de la population. Lorsqu'il y a des cases comportant des chiffres assez grands, l'erreur possible attribuable à l'échantillonnage, en proportion de la valeur de la case, sera relativement petite. Si les valeurs des cases sont petites, cette erreur, en proportion de la valeur de la case, sera toutefois relativement importante.

L'erreur possible due à l'échantillonnage est généralement exprimée en termes d'"erreur type". Ceci est la racine carrée de la moyenne, tirée de tous les échantillons possibles de même taille et du même plan, de l'écart quadratique de l'estimation de l'échantillonnage à la valeur pour la population totale.

Le tableau à la page suivante présente une évaluation approximative de l'erreur type provenant de l'échantillonnage. Cette évaluation ne devrait servir que de guide.

Les utilisateurs qui désirent connaître l'erreur approximative provenant de l'échantillonnage pour une case de données en particulier, d'après l'échantillon de 20%, n'ont qu'à choisir la valeur de l'erreur type dans la colonne du tableau des erreurs types dont la rubrique est le plus près de la valeur de la case dans la totalisation du recensement. Lorsqu'il utilise la valeur obtenue de l'erreur type, l'utilisateur peut en général être raisonnablement certain que la valeur réelle de la population recensée (si l'on ne tient compte d'aucune forme d'erreur autre que l'échantillonnage) se situera à plus ou moins trois fois l'erreur type (par exemple, pour une case dont la valeur est 1,000, l'écart s'étendra de 1,000 + ou - 3X65 ou 1,000 + ou - 195).

Les erreurs types données dans le tableau à la page suivante ne s'appliqueront pas aux totaux ou totaux partiels de la population ou de l'univers (personnes, ménages, logements ou familles) de la région géographique à l'étude (voir Échantillonnage et pondération). On peut connaître l'effet de l'échantillonnage sur ces cases en consultant la publication correspondante qui présente les données intégrales.

Les répercussions du plan d'échantillonnage et de la procédure de pondération utilisés au recensement de 1986 varieront cependant d'une caractéristique à une autre et d'une région géographique à l'autre. Les valeurs de l'erreur type dans le tableau ci-dessous pourront toutefois surestimer ou sous-estimer l'erreur provenant de l'échantillonnage.

Pour de plus amples renseignements sur la qualité des données du recensement, veuillez communiquer avec la Division des méthodes d'enquêtes sociales de Statistique Canada, Ottawa, Canada K1A 0T6 (613) 951-6929.

CONFIDENTIALITÉ ET ARRONDISSEMENT ALÉATOIRE

Par souci de confidentialité, les chiffres publiés dans le présent rapport ont subi un "arrondissement aléatoire" qui supprime toute possibilité d'associer des chiffres à une personne facilement reconnaissable. Grâce à cette méthode, tous les chiffres, y compris les totaux, sont arrondis de façon aléatoire (vers le haut ou vers le bas) jusqu'à un multiple de "5". Cette technique assure une protection efficace contre la divulgation directe, par soustraction ou par méthode résiduelle, sans ajouter d'erreur significative aux données du recensement. Cependant, comme les totaux sont arrondis séparément, ils ne correspondent pas nécessairement à la somme des chiffres arrondis dans les répartitions. De plus, il faut s'attendre à ce que les totaux et les autres chiffres correspondants dans diverses totalisations du recensement présentent quelques légères différences. De même, la somme des pourcentages calculés à partir de chiffres arrondis ne correspond pas forcément à 100. Les répartitions en pourcentage et les taux sont dans la plupart des cas basés sur des données arrondies, alors que les variations en pourcentage et les moyennes sont basées sur des données non arrondies.

La distorsion importante pouvant résulter de l'arrondissement aléatoire lorsqu'il s'agit de cases de faible valeur préoccupe certains utilisateurs. Cette distorsion, qui assure la protection contre la

divulgation, entraîne une perte de précision des cases de données renfermant des chiffres peu élevés. Cependant, comme il s'agit d'une méthode aléatoire, les erreurs dues à l'arrondissement ont tendance à disparaître lorsque les cases de données sont agrégées de nouveau. Il est aussi possible de réduire les distorsions en intégrant des totaux partiels dans les totalisations. On peut aussi choisir de demander des totalisations spéciales établies à partir des bases de microdonnées du recensement. Dans le cas de produits personnalisés, l'arrondissement aléatoire se fait après que les cases de données ont été agrégées, ce qui réduit la distorsion au minimum.

Outre l'arrondissement aléatoire, on a adopté d'autres techniques, telles que la **suppression des régions et des cases**, afin d'assurer encore mieux la confidentialité des réponses.

Dans le cadre de la **suppression des régions**, toutes les données caractéristiques se rapportant à la région géographique sont supprimées et remplacées par le symbole (XXX). La suppression des données se fait différemment selon qu'il s'agit d'une région normalisée, c.-à-d. regroupant des secteurs de dénombrement (une circonscription électorale fédérale, une division de recensement, une subdivision de recensement, un secteur de recensement, etc.) ou d'une région non normalisée pour laquelle l'utilisateur désire une totalisation spéciale. Les données sont supprimées si la population est inférieure à 40 personnes dans le cas des régions normalisées, et à 100 personnes lorsqu'il s'agit de régions non normalisées. Pour les tableaux renfermant des répartitions des revenus, on supprime aussi les données relatives aux régions dont la population est inférieure à 250 personnes. Toutefois, les données supprimées sont incluses dans les totaux, partiels ou non, à un niveau d'agrégation supérieur. Cette technique est appliquée à tous les produits renfermant des données infraprovinciales (c.-à-d. la série des Profils, les produits sommaires de base, les produits personnalisés et semi-personnalisés), qu'il s'agisse de données intégrales ou de données recueillies sur un échantillon de 20%.

Tableau: Erreur type approximative provenant de l'échantillonnage des données-échantillon du recensement de 1986

Erreur type approximative	Valeur des cases											
	50	100	200	500	1,000	2,000	5,000	10,000	20,000	50,000	100,000	500,000
	15	20	30	45	65	90	140	200	280	435	600	1,300

Nota: Pour les données-échantillon, la suppression des régions est fondée sur la population hors institution plutôt que sur la population totale, étant donné qu'aucune donnée-échantillon n'a été recueillie pour la population des institutions.

Dans le cas de la **suppression des cases**, il faut préciser une valeur minimale acceptable. Toutes les cases dont la valeur est inférieure au seuil établi sont supprimées et remplacées par le symbole (XXX). Les données supprimées sont toutefois incluses dans les totaux, partiels ou non, à un niveau d'agrégation supérieur. Pour les données de 1986, on a mis en oeuvre deux méthodes différentes de suppression des cases. Dans le cas des publications de la série "Le Pays" et de la série "Dimensions" portant sur le revenu, la profession précise ou l'industrie précise, on supprime la répartition lorsqu'il s'agit de moins de 250 personnes ou unités. Dans le cas de totalisations personnalisées ou semi-personnalisées se rapportant à des variables recueillies à partir d'un échantillon, toutes les cases dont la valeur est de "5" (après arrondissement aléatoire) sont supprimées.

NOTES SPÉCIALES

AJUSTEMENTS AUX UNITÉS GÉOSTATISTIQUES

Les utilisateurs doivent être conscients du fait que les unités géostatistiques du recensement peuvent varier d'un recensement à l'autre. Par conséquent, celui qui utilise des données provenant de deux ou plusieurs recensements doit être au courant et tenir compte du fait que les limites géographiques des secteurs qu'il compare peuvent avoir été modifiées. Les utilisateurs qui désirent obtenir d'autres renseignements à ce sujet doivent se référer aux documents déjà mentionnés sous la rubrique "Produits de référence" ou s'adresser aux Services d'information de la géographie, Statistique Canada.

DATE DE RÉFÉRENCE DES RÉGIONS GÉOGRAPHIQUES

Toutes les données déclarées sont fondées sur les limites qui existaient au 1^{er} janvier 1986, à condition que Statistique Canada ait en main les renseignements et les documents concernant ces limites le 1^{er} mars 1986 au plus tard.

CHIFFRES DE POPULATION BASÉS SUR LA RÉSIDENCE HABITUELLE

Les chiffres de population présentés ici pour les différentes régions géographiques indiquent le nombre de Canadiens qui y ont leur lieu habituel de résidence, sans égard au lieu où ils se trouvaient le jour du recensement. Sont également comptés les Canadiens séjournant dans un logement de la région en cause le jour du recensement et n'ayant pas de lieu habituel de résidence ailleurs au Canada. Dans la plupart des régions, il n'y a guère de différence entre le nombre de résidents habituels et le nombre de personnes séjournant dans la région le jour du recensement. Toutefois, dans certains endroits, comme les lieux de villégiature et les régions où sont situés des camps de chantier importants, la différence entre ces deux chiffres peut être importante.

RÉSERVES INDIENNES ET ÉTABLISSE- MENTS INDIENS PARTIELLEMENT DÉNOMBRÉS

Lors du recensement de 1986, le dénombrement n'a pas été autorisé sur certaines réserves indiennes et établissements indiens ou a dû être interrompu parce qu'on ne pouvait le mener à terme.

Les données de 1986 ne sont donc pas disponibles pour les réserves indiennes et les établissements indiens partiellement dénombrés et ne sont pas comprises dans les totalisations. Les données sur les régions géographiques ayant une ou plusieurs de ces réserves ou établissements font donc l'objet d'un renvoi approprié. En raison des données manquantes, les utilisateurs doivent prendre note que les comparaisons (par ex., des variations en pourcentage) entre 1981 et 1986 ne sont pas exactes pour les régions géographiques en cause. L'effet des données manquantes est très faible pour les régions géographiques de niveau plus élevé (Canada, provinces, régions métropolitaines de recensement et agglomérations de recensement) mais peut être plus important pour les petites régions où les réserves et établissements indiens en cause représentent une proportion plus grande de la population.

Bien qu'il soit impossible d'estimer la population de chaque réserve partiellement dénombrée, les estimations de la population totale manquante et du nombre total de logements privés occupés au niveau provincial ont été faites et sont présentées à l'annexe 1.

Veillez noter par contre qu'il a été impossible d'estimer les caractéristiques de la population manquante, même au niveau provincial.

Pour de plus amples renseignements sur ce sujet, reportez-vous au Bulletin d'information à l'intention des utilisateurs, numéro 1, "Sommaire de la méthode utilisée pour l'estimation de la population et du nombre de logements privés occupés dans les réserves indiennes où le dénombrement a été incomplet".

Une liste des réserves indiennes et des établissements indiens partiellement dénombrés figure à l'annexe 2. On a indiqué pour chacune la province, la division de recensement et, le cas échéant, la région métropolitaine de recensement ou l'agglomération de recensement (RMR/AR).

MOBILITÉ

Les limites des régions géographiques sont celles au 1^{er} janvier 1986, qui est la date de référence géographique du recensement du Canada de 1986.

Les chiffres pour le total des "migrants" (un migrant est une personne qui, cinq ans plus tôt, n'avait pas son lieu habituel de résidence à l'intérieur de la SDR où il a été dénombré) sont additifs au niveau géographique, c'est-à-dire que le nombre de migrants au niveau du Canada est la somme du nombre de migrants au niveau provincial, etc.

Au niveau de la SDR, il est recommandé que les utilisateurs fassent preuve de prudence lorsqu'ils utilisent des données du nombre de migrants, en particulier dans le cas des municipalités de banlieue à l'intérieur des grandes régions métropolitaines. Les chiffres du total des migrants, y compris les immigrants et les émigrants internes, peuvent être déformés en raison de la possibilité de mauvaises réponses dans des cas tels que ceux-ci: (i) des répondants dans les régions métropolitaines ont déclaré la ville principale plutôt que la municipalité où ils vivaient cinq ans plus tôt (Toronto, au lieu de Scarborough, par exemple); (ii) les répondants ne déclarent pas un déménagement d'une autre SDR s'ils estiment qu'ils sont toujours dans la même ville principale (ils ont fait un déménagement de Toronto à

Scarborough, mais ont indiqué qu'ils habitaient toujours la même municipalité); et (iii) les répondants ont déclaré des déménagements selon des limites désuètes.

Le concept de "migrant" est défini au niveau de la SDR. Dans le cas des régions géographiques inférieures à la SDR telles que les SD et les SR, le lecteur est prié de noter que la distinction entre la population des migrants et des non-migrants se rattache à la SDR correspondante du SD ou du SR. Ainsi, les migrants du SR sont les personnes qui ont déménagé d'une autre SDR, tandis que les non-migrants sont ceux qui ont déménagé à l'intérieur de la même SDR, c'est-à-dire qu'ils sont passés d'un SR à un autre ou ont déménagé à l'intérieur du même SR.

Les noms et les limites de certaines subdivisions de recensement peuvent subir des modifications minimes, mais parfois importantes, au cours de la période de cinq ans entre deux recensements, et les comparaisons des données pour une région infraprovinciale donnée entre deux recensements ne seront donc pas valides si ces changements éventuels ne sont pas pris en compte.

On peut trouver des renseignements sur les changements de limites entre recensements dans la **Classification géographique type** (n° 12-573 au catalogue).

Les limites des RMR et des AR et leurs SDR composantes vont souvent subir des modifications entre deux recensements, et la comparaison des données pour des régions déterminées à ce moment-là ne sera pas valide à moins que ces changements ne soient pris en compte. Une publication contient les comparaisons des régions métropolitaines de recensement et des agglomérations de recensement de 1986 et de leurs homologues de 1981. La publication **Régions métropolitaines de recensement et agglomérations de recensement: Comparaison entre 1986 et 1981** (n° 99-105F ou E au catalogue) donne la liste des subdivisions de recensement qui composent la version 1986 de chaque RMR et AR et présente les limites correspondantes pour 1981.

COMPARABILITÉ ET QUALITÉ DES DONNÉES SUR LA LANGUE PARLÉE À LA MAISON ET LA LANGUE OFFICIELLE

Comparaison entre 1981 et 1986

Langue parlée à la maison – La question sur la langue parlée à la maison a été la même lors des deux derniers recensements mais les

instructions données aux répondants ont été modifiées. En 1981, les répondants étaient invités à n'indiquer qu'une seule langue. Malgré cela, 535,735 personnes (2.2% de la population) avaient déclaré plus d'une langue.

Afin de mieux rendre compte de la réalité linguistique au Canada, cette instruction a été supprimée du recensement de 1986. En vertu des nouvelles instructions données aux répondants, une personne pouvait indiquer plus d'une langue parlée à la maison si elle les utilisait actuellement aussi souvent l'une que l'autre à la maison.

Le nombre de réponses multiples s'est accru de manière importante lors du recensement de 1986 par rapport à celui de 1981. En 1986, 1,159,675 personnes (4.6% de la population) ont indiqué parler plus d'une langue à la maison.

Cette augmentation résulte soit des modifications apportées au questionnaire, soit des changements dans la manière dont la population répond aux questions linguistiques, soit d'un accroissement du nombre de personnes parlant plus d'une langue à la maison. L'augmentation des réponses multiples peut aussi résulter d'une combinaison de ces facteurs.

Lors du traitement des données de 1981, on n'a retenu et publié qu'une seule langue, même dans les cas où plusieurs avaient été déclarées. En 1986, on a accepté les réponses comprenant plus d'une langue.

Pour faciliter l'établissement des tendances entre les deux recensements, les données du recensement de 1986 ont été ajustées. Dans les cas où plus d'une langue a été indiquée, les réponses multiples ont été réparties entre les langues composantes dans les mêmes proportions qu'en 1981. Les résultats, pour le Canada, les provinces, les territoires et certaines régions métropolitaines de recensement, ont été publiés dans un document spécial intitulé "**Données linguistiques ajustées**", avril (1988). De plus, les données du recensement de 1981 ont été ajustées pour faire état des réponses multiples alors obtenues. Ces ajustements aux chiffres de la langue parlée à la maison facilitent la mise en relation des données de 1986 avec celles de 1981 mais ne rendent pas parfaitement comparables les résultats des deux recensements. Par conséquent, il faut être très prudents dans l'interprétation des changements apportés entre 1981 et 1986.

Des modifications ont été apportées à la classification des langues de 1986 par rapport à celles de 1981, notamment en ce qui concerne les langues autochtones. L'annexe B du **Dictionnaire du recensement de 1986** (n° 99-101F au catalogue) nous donne une description des changements.

Langue officielle – Certains répondants ont déclaré parler l'anglais ou le français ou les deux à la maison alors qu'ils ont indiqué, à la question sur la langue officielle, ne pas pouvoir soutenir une conversation dans ces langues.

Dans de tels cas, au recensement de 1981, la réponse à la question sur la langue officielle était considérée comme étant erronée. Par conséquent, au cours du traitement des données, cette réponse était modifiée afin de montrer que la personne pouvait parler la (les) langue(s) officielle(s) qu'elle avait déclarée(s) à la question sur la langue parlée à la maison.

Au recensement de 1986, ces réponses n'ont pas toujours été considérées comme étant erronées. Si le répondant avait indiqué pouvoir parler une seule des langues officielles, soit l'anglais ou le français, et que cette langue correspondait à la langue maternelle de cette personne, aucune correction n'a été apportée lors du traitement. Par conséquent, ces enchaînements de réponses apparaissent tels quels dans les totalisations de 1986.

Langues autochtones – Les utilisateurs sont priés de noter que les données pour certaines réserves et établissements indiens ne sont pas disponibles (voir note spéciale "Réserves indiennes et établissements indiens partiellement dénombrés"). Parmi la population qui a participé au recensement de 1986, 97,000 personnes ont déclaré parler une seule langue autochtone à la maison. Les personnes qui ont déclaré "Indien" comme langue sont comptées dans la catégorie "Langues amérindiennes, non incluses ailleurs (n.i.a.)". Cette catégorie comprend 5,500 personnes. Elle est également comprise dans le total des langues autochtones. Les utilisateurs sont priés de noter qu'environ la moitié des 5,500 réponses classées dans cette catégorie, pour le Canada, ont été fournies par des personnes d'origine asiatique. La proportion est également d'environ 50% au Québec. Approximativement 2 répondants sur 3 étaient d'origine asiatique en Colombie-Britannique et 4 sur 5 en Alberta et en Ontario. La proportion est inférieure à 5% au Manitoba. Dans les autres provinces et territoires, très peu de gens ont indiqué "Indien" comme langue parlée à la maison.

Pour de plus amples renseignements au sujet des données linguistiques, veuillez communiquer avec la Division des statistiques sociales, du logement et des familles, Statistique Canada, Ottawa, Canada K1A 0T6.

COMPARABILITÉ DES DONNÉES SUR L'ORIGINE ETHNIQUE

Comparaison des chiffres de 1981 et de 1986. Les données sur l'origine ethnique des recensements de 1981 et de 1986 ne sont pas directement comparables.

La question de 1981 portant sur l'origine ethnique qui se lisait "À quel groupe ethnique ou culturel appartenez-vous, vous ou vos ancêtres, à votre première arrivée sur ce continent?" a été modifiée pour le recensement de 1986. Dans la version de 1986, on a retranché le segment suivant: "à votre première arrivée sur ce continent", car on a jugé qu'il n'était pas valable dans le cas des personnes d'origine autochtone. En 1986, la question a été reformulée comme suit: "À quel(s) groupe(s) ethnique(s) ou culturel(s) appartenez-vous ou vos ancêtres appartenaient-ils?"

En 1986, les répondants devaient indiquer ou préciser leur appartenance à un ou plusieurs groupes selon le cas. En outre, l'addition de deux espaces où le répondant pouvait inscrire une réponse en toutes lettres est l'une des raisons principales de l'augmentation du nombre de réponses multiples à la question sur l'origine ethnique.

De plus, l'ordre de présentation des cases à cocher en réponse à cette question est fondé sur la déclaration selon la fréquence ou les origines ethniques simples relevées en 1981. Ceci a entraîné le changement de position des cases marquées "Chinois" et "Polonais".

Compte tenu des recommandations formulées par le Comité spécial sur la participation des minorités visibles à la société canadienne dans le document intitulé: "L'égalité ça presse!" et par la Commission sur l'égalité en matière d'emploi présidée par le juge Abella, la case marquée "Noir" a été ajoutée à la question sur l'origine ethnique en 1986.

Les cases réservées aux autochtones ont également été modifiées. On a remplacé en 1986 les catégories d'Indiens inscrits ou non inscrits, utilisées en 1981, par l'expression "Indien de l'Amérique du Nord". Il convient de noter que des personnes qui ne sont pas d'origine autochtone

mais qui détiennent le statut d'Indien inscrit aux termes de la Loi sur les Indiens, à la suite d'un mariage par exemple, ont pu être incluses dans les données sur les autochtones de 1981. Il est possible que ces personnes ne se soient pas identifiées comme "Indien de l'Amérique du Nord" en 1986 et, par conséquent, ne sont pas comptées dans le nombre d'autochtones en 1986. De plus, un nombre indéterminé de personnes d'origine métisse ont pu déclarer, en 1986, une réponse multiple comprenant "Indien de l'Amérique du Nord" et une ou plusieurs autres origines ethniques ou culturelles.

Réponses unique et multiple

Lorsqu'un répondant n'indique qu'une seule origine, il s'agit d'une "**réponse unique**". Par exemple, 709,585 personnes au Canada n'ont indiqué comme origine ethnique que l'Italien.

Quand un répondant fait connaître plus d'une origine, il donne une "**réponse multiple**". Au Canada, quelque 297,325 personnes d'ascendance italienne ont en outre signalé une ou plusieurs autres origines ethniques ou culturelles. Ainsi, 31,495 personnes ont donné la réponse multiple suivante: Italien et Français.

Dans la légende pour l'origine ethnique de la présente publication, les origines uniques sont indiquées comme des groupes uniques. Les origines multiples apparaissent comme un groupe: origines multiples. Les 31,495 réponses multiples "Italien et Français" sont comprises dans le compte des origines multiples (6,986,345 pour le Canada).

Pour plus de renseignements sur les données touchant l'origine ethnique, veuillez communiquer avec la Division des statistiques sociales, du logement et des familles, Statistique Canada, Ottawa (Ontario) K1A 0T6, au numéro (613) 951-2574.

IMMIGRANTS ET PERSONNES NÉES EN DEHORS DU CANADA

Toutes les personnes nées en dehors du Canada ne sont pas nécessairement des immigrants au Canada. En effet, les personnes qui ont indiqué être nées en dehors du Canada mais qui sont des citoyens canadiens de naissance ne sont pas considérées comme des immigrants au Canada. Par conséquent, elles n'ont pas à déclarer l'année d'immigration ou leur âge à l'immigration lorsqu'elles s'établissent au Canada de façon permanente. Ces personnes ont été classées dans la catégorie des non-immigrants, comme au

recensement de 1981. Par contre, au recensement de 1971, toutes les personnes nées en dehors du Canada ont été classées comme immigrants et ont dû répondre à la question sur la période d'immigration.

DONNÉES SUR LE REVENU

Les revenus moyen et médian de même que l'erreur type du revenu moyen de la population de 15 ans et plus sont calculés seulement pour les personnes ayant un revenu, mais également pour toutes les familles de recensement et les ménages privés qu'ils aient ou non déclaré un revenu. Le revenu agrégé calculé à partir de ces données doit être utilisé avec prudence puisque les moyennes ont été calculées avant l'arrondissement. Les médianes ont été calculées à partir d'un groupe de données non publiées.

Le concept du revenu total au recensement de 1986 comprend, pour la première fois, les crédits d'impôt fédéral pour enfants. Le recensement de 1986, comme en 1981, n'a pas recueilli de données sur le revenu des pensionnaires d'institution. Les statistiques sur le revenu des familles et des ménages sont publiées seulement pour les personnes vivant dans des ménages privés.

Les répartitions des tranches du revenu total et du revenu d'emploi selon certaines caractéristiques pour la population de 15 ans et plus, pour le Canada, les provinces et les territoires, sont publiées dans d'autres bulletins. Les répartitions des tranches de revenu pour les familles de recensement, les personnes hors famille, les familles économiques, les personnes seules et les ménages privés sont également publiées séparément.

Les statistiques du recensement sur le revenu sont sujettes à la variabilité d'échantillonnage. Bien qu'une telle variabilité d'échantillonnage puisse être assez petite pour de grands groupes de population, ses effets ne peuvent être ignorés dans le cas de très petits sous-groupes de population dans une région ou dans une certaine catégorie. Il en est ainsi parce que, toutes choses étant égales par ailleurs, plus grande est la taille de l'échantillon, plus petite est l'erreur. C'est pour cette raison que les données sur le revenu dans les régions où la population non institutionnelle était de moins de 250 habitants ont été supprimées. Par contre, là où les statistiques ne sont pas supprimées mais sont néanmoins fondées sur des totaux relativement petits, nous conseillons fortement aux lecteurs d'être prudents dans l'utilisation et l'interprétation de ces statistiques.

CATÉGORIE DE REVENU ET FRÉQUENCE DES UNITÉS À FAIBLE REVENU

La catégorie de revenu se rapporte à la situation des familles économiques et des personnes seules selon les seuils de faible revenu établis par Statistique Canada. Ces seuils sont déterminés séparément pour les familles de taille différente et celles vivant dans des secteurs ayant des niveaux d'urbanisation différents.

La fréquence des unités à faible revenu est la proportion ou le pourcentage des unités d'une classification donnée qui se situent en deçà des seuils de faible revenu. Il convient de noter que les taux de fréquence (pourcentage de familles/personnes seules en deçà des seuils de faible revenu) constituent les seuls taux réels puisqu'ils ont été calculés à partir d'estimations non arrondies des familles et des personnes seules dans les ménages privés.

Tableau A: Seuils de faible revenu des unités familiales, 1985

Taille de l'unité familiale	Taille du secteur de résidence				
	500,000 et plus	100,000 – 499,999	30,000 – 99,999	Petites régions urbaines	Régions rurales
dollars de 1985					
1 personne	10,233	9,719	9,117	8,429	7,568
2 personnes	13,501	12,815	11,956	11,093	9,891
3 personnes	18,061	17,115	15,996	14,880	13,244
4 personnes	20,812	19,779	18,490	17,200	15,310
5 personnes	24,252	22,963	21,415	19,952	17,803
6 personnes	26,488	25,026	23,393	21,758	19,436
7 personnes ou plus	29,155	27,606	25,801	23,994	21,415

Les statistiques sur le faible revenu, d'après le recensement de 1986, sont fondées sur les seuils de faible revenu révisés (1978) qui ont d'abord été estimés à la lumière de l'enquête nationale de 1978 sur les dépenses des familles, puis mis à jour en 1985 en fonction de la variation de l'Indice des prix à la consommation depuis 1978. La matrice des seuils de faible revenu de 1985 est indiquée à la page précédente.

Aux fins des statistiques sur le faible revenu, les familles économiques et les personnes seules résidant au Yukon, dans les Territoires du Nord-Ouest et dans les réserves indiennes ne sont pas prises en compte. Les seuils de faible revenu s'inspiraient de certaines tendances "dépenses-revenu" que les données d'enquête ne fournissaient pas pour la population entière.

Pour déduire la fréquence des unités à faible revenu, on utilise le critère "taille de la région", lequel diffère selon qu'il s'agit du recensement ou de l'enquête sur les finances des consommateurs. Pour le recensement, la taille de la région est en effet déterminée par la population totale des secteurs de dénombrement urbains contigus (un secteur de dénombrement est considéré comme urbain en fonction de la densité de la population).

Pour l'enquête sur les finances des consommateurs, on prend des RMR ou des AR et on détermine la taille de la région selon la population totale comprise dans les limites de ces RMR ou AR. Les répercussions globales de cette différence sont négligeables.

Pour plus de détails concernant les aspects conceptuels et le champ d'observation, voir la publication **Revenu de la famille, familles économiques**, n° 93-918 au catalogue. (Voir également la publication **Répartition du revenu selon la taille du Canada**, 1985, n° 13-207 au catalogue.)

NOMBRE DE SEMAINES TRAVAILLÉES

Les données concernant le nombre de semaines travaillées en 1985 doivent être utilisées avec circonspection pour les catégories 40-48 semaines et 49-52 semaines, car certains répondants ont tendance à ne pas inclure leurs congés payés de vacances ou pour autres raisons dans leurs semaines de travail, tel que requis. Ainsi, la catégorie 49 à 52 semaines peut être sous-estimée.

ACTIVITÉ

Les concepts de l'activité au recensement n'ont pas changé entre 1981 et 1986. Par contre, le traitement des données a été modifié, ce qui a entraîné quelques différences. Au recensement de 1986, contrairement aux recensements antérieurs, on n'a posé aucune question sur la fréquentation scolaire. Cette question était utilisée pour le contrôle de la variable de l'activité, plus spécifiquement le chômage. Par conséquent, ces différences de traitement affectent la population en chômage et sont en grande partie concentrées dans le groupe d'âge des 15 à 19 ans. Le tableau ci-dessous indique l'ampleur de cet effet sur les données, au niveau du Canada.

Activité, recensement du Canada de 1981

Canada	Recensement de 1981 (chiffres publiés en 1981)	Recensement de 1981 (selon le dépouillement de 1986)	Variation en %
Population active de 15 ans et plus	12,054,150	12,081,280	.23
Personnes occupées	11,167,915	11,167,915	aucune variation
Chômeurs	886,235	913,365	3.06
Inactifs	6,555,135	6,528,005	-0.41
Population active de 15-19 ans	1,073,945	1,098,390	2.28
Personnes occupées	906,705	906,705	aucune variation
Chômeurs	167,240	191,680	14.61
Inactifs	1,229,630	1,205,190	-1.99
Population active de 20 ans et plus	10,980,205	10,982,890	0.02
Personnes occupées	10,261,210	10,261,210	aucune variation
Chômeurs	718,995	721,685	0.37
Inactifs	5,325,505	5,322,815	-0.05

ANNEXE 1. Population et logements privés occupés, par estimations des réserves indiennes et des établissements indiens partiellement dénombrés, Canada, provinces et territoires, 1986

	Ne comprenant pas les réserves indiennes et établissements indiens partiellement dénombrés		Estimations des réserves indiennes et établissements indiens partiellement dénombrés		Comprenant les estimations des réserves indiennes et établissements indiens partiellement dénombrés	
	Popula- tion	Logements privés occupés (1)	Popula- tion	Logements privés occupés (1)	Popula- tion	Logements privés occupés (1)
CANADA	25,309,331	9,046,933	44,733	10,600	25,354,064	9,057,533
Terre-Neuve	568,349	159,917	-	-	568,349	159,917
Île-du-Prince-Édouard	126,646	40,872	-	-	126,646	40,872
Nouvelle-Écosse	873,176	297,224	23	6	873,199	297,230
Nouveau-Brunswick	709,442	232,701	980	271	710,422	232,972
Québec	6,532,461	2,370,889	7,815	1,582	6,540,276	2,372,471
Ontario	9,101,694	3,243,752	11,821	3,112	9,113,515	3,246,864
Manitoba	1,063,016	384,324	8,216	1,673	1,071,232	385,997
Saskatchewan	1,009,613	360,467	585	123	1,010,198	360,590
Alberta	2,365,825	840,527	9,453	1,949	2,375,278	842,476
Colombie-Britannique	2,883,367	1,094,217	5,840	1,884	2,889,207	1,096,101
Yukon	23,504	8,143	-	-	23,504	8,143
Territoires du Nord-Ouest	52,238	13,900	-	-	52,238	13,900

(1) Comprend tous les logements privés occupés par des résidents habituels ainsi que les logements privés occupés par des résidents étrangers et (ou) temporaires.

ANNEXE 2. Réserves indiennes et établissements indiens partiellement dénombrés

CANADA

Nom	Genre	Province	Division de recensement	RMR/AR
Akwesasne 15	R	Québec	Huntingdon	
Akwesasne 59	R	Ontario	Stormont - Dundas and Glengarry United Counties	Cornwall
Alexander 134	R	Alberta	Division No. 11	Edmonton
Alkali Lake 1	R	C.-B.	Cariboo Regional District	Williams Lake
Andy Cahoose Meadow 16	R	C.-B.	Cariboo Regional District	
Attawapiskat 91A	R	Ontario	Kenora District	
Baezaeko River 25	R	C.-B.	Cariboo Regional District	Quesnel
Bear Island 1	R	Ontario	Nipissing District	
Bearskin Lake	R	Ontario	Kenora District	
Beaver Lake 131	R	Alberta	Division No. 16	Fort McMurray
Becher Bay 1	R	C.-B.	Capital Regional District	Victoria
Becher Bay 2	R	C.-B.	Capital Regional District	Victoria
Big Trout Lake	R	Ontario	Kenora District	
Bridge River 1	R	C.-B.	Squamish-Lillooet Regional District	
Burnt Church 14	R	N.-B.	Northumberland County	
Canoe Creek 1	R	C.-B.	Thompson-Nicola Regional District	
Cayoosh Creek 1	R	C.-B.	Squamish-Lillooet Regional District	
Chilhil 6	R	C.-B.	Squamish-Lillooet Regional District	
Cold Lake 149	R	Alberta	Division No. 12	
Cold Lake 149A	R	Alberta	Division No. 12	
Cold Lake 149B	R	Alberta	Division No. 12	
Crane River 51	R	Manitoba	Division No. 19	
Dakota Plains 6A	R	Manitoba	Division No. 9	
Dakota Tipi 1	R	Manitoba	Division No. 9	
Dauphin River 48A	R	Manitoba	Division No. 19	
Deer Lake	S-E	Ontario	Kenora District	
Dog Creek 1	R	C.-B.	Cariboo Regional District	Williams Lake
Ebb and Flow 52	R	Manitoba	Division No. 17	
Enderby 2	R	C.-B.	North Okanagan Regional District	
Ermieskin 138	R	Alberta	Division No. 11	
Esquimalt	R	C.-B.	Capital Regional District	Victoria
Factory Island 1	R	Ontario	Cochrane District	
Fort Albany (Part) 67	R	Ontario	Kenora District	
Fort Albany (Part) 67	R	Ontario	Cochrane District	
Fort Alexander 3	R	Manitoba	Division No. 19	
Fort Hope 64	R	Ontario	Kenora District	
Fountain 1	R	C.-B.	Squamish-Lillooet Regional District	
Fountain 3	R	C.-B.	Squamish-Lillooet Regional District	

ANNEXE 2. Réserves indiennes et établissements indiens partiellement dénombrés

CANADA

Nom	Genre	Province	Division de recensement	RMR/AR
Fountain 11	R	C.-B.	Squamish-Lillooet Regional District	
Gibson 31	R	Ontario	Muskoka District Municipality	
Goulais Bay 15A	R	Ontario	Algoma District	
Heart Lake 167	R	Alberta	Division No. 16	Fort McMurray
Jackhead 43	R	Manitoba	Division No. 19	
Johnny Sticks 2	R	C.-B.	Cariboo Regional District	Williams Lake
Kahnawake 14	R	Québec	Laprairie	Montréal
Kamloops 1	R	C.-B.	Thompson-Nicola Regional District	Kamloops
Kasabonika Lake	R	Ontario	Kenora District	
Katit 1	R	C.-B.	Central Coast Regional District	
Keeseekoose 66	R	Saskatchewan	Division No. 9	
Kettle Point 44	R	Ontario	Lambton County	
Kingfisher 1	R	Ontario	Kenora District	
Kingsclear 6	R	N.-B.	York County	Fredericton
Kushya Creek 7	R	C.-B.	Cariboo Regional District	Quesnel
Lac-Rapide	R	Québec	Pontiac	
Lansdowne House	S-E	Ontario	Kenora District	
Lillooet 1	R	C.-B.	Squamish-Lillooet Regional District	
Little Black Bear 84	R	Saskatchewan	Division No. 6	
Lizard Point 62	R	Manitoba	Division No. 16	
Long Plain (Part) 6	R	Manitoba	Division No. 9	
Long Plain (Part) 6	R	Manitoba	Division No. 8	
Louis Creek 4	R	C.-B.	Thompson-Nicola Regional District	
Louis Squinas Ranch 14	R	C.-B.	Cariboo Regional District	
Malahat 11	R	C.-B.	Cowichan Valley Regional District	
Marble Canyon 3	R	C.-B.	Thompson-Nicola Regional District	
Mayne Island 6	R	C.-B.	Capital Regional District	
Mission 5	R	C.-B.	Squamish-Lillooet Regional District	
Montana 139	R	Alberta	Division No. 8	
Mount Currie 1	R	C.-B.	Squamish-Lillooet Regional District	
Mount Currie 2	R	C.-B.	Squamish-Lillooet Regional District	
Mount Currie 8	R	C.-B.	Squamish-Lillooet Regional District	
Mount Currie 10	R	C.-B.	Squamish-Lillooet Regional District	
Muskrat Dam Lake	R	Ontario	Kenora District	
Nazco 20	R	C.-B.	Cariboo Regional District	Quesnel

ANNEXE 2. Réserves indiennes et établissements indiens partiellement dénombrés

CANADA

Nom	Genre	Province	Division de recensement	RMR/AR
Necait 6	R	C.-B.	Squamish-Lillooet Regional District	
Nekalliston 2	R	C.-B.	Thompson-Nicola Regional District	
Neskainlith 1	R	C.-B.	Thompson-Nicola Regional District	
Neskainlith 2	R	C.-B.	Thompson-Nicola Regional District	
Nesuch 3	R	C.-B.	Squamish-Lillooet Regional District	
North Thompson 1	R	C.-B.	Thompson-Nicola Regional District	
Oka 16	R	Québec	Deux-Montagnes	Montréal
Okanese 82	R	Saskatchewan	Division No. 6	
Oneida 41	R	Ontario	Middlesex County	
Pashilqua 2	R	C.-B.	Squamish-Lillooet Regional District	
Pavilion 1	R	C.-B.	Squamish-Lillooet Regional District	
Peguis 1B	R	Manitoba	Division No. 19	
Peigan 147	R	Alberta	Division No. 3	
Pigeon Lake 138A	R	Alberta	Division No. 11	
Pine Creek 66A	R	Manitoba	Division No. 19	
Rankin Location 15D	R	Ontario	Algoma District	Sault Ste. Marie
Rolling River 67	R	Manitoba	Division No. 15	
Roseau Rapids 2A	R	Manitoba	Division No. 2	
Roseau River 2	R	Manitoba	Division No. 2	
Sachigo Lake 1	R	Ontario	Kenora District	
Sachigo Lake 2	R	Ontario	Kenora District	
Sahhaltkum 4	R	C.-B.	Thompson-Nicola Regional District	
Salmon River Meadow 7	R	C.-B.	Cariboo Regional District	
Salmon River 1	R	C.-B.	Columbia-Shuswap Regional District	
Samson 137	R	Alberta	Division No. 8	
Samson 137A	R	Alberta	Division No. 8	
Sandy Bay 5	R	Manitoba	Division No. 8	
Sandy Lake 88	R	Ontario	Kenora District	
Sarcee 145	R	Alberta	Division No. 6	Calgary
Saugeen 29	R	Ontario	Bruce County	
Seine River 23A	R	Ontario	Rainy River District	
Seton Lake 5A	R	C.-B.	Squamish-Lillooet Regional District	
Sheguiandah 24	R	Ontario	Manitoulin District	
Skeetchestn	R	C.-B.	Thompson-Nicola Regional District	

ANNEXE 2. Réserves indiennes et établissements indiens partiellement dénombrés

CANADA

Nom	Genre	Province	Division de recensement	RMR/AR
Slosh 1	R	C.-B.	Squamish-Lillooet Regional District	
Sooke 1	R	C.-B.	Capital Regional District	Victoria
South Saanich 1	R	C.-B.	Capital Regional District	Victoria
Squaam 2	R	C.-B.	Thompson-Nicola Regional District	
Squinas 2	R	C.-B.	Cariboo Regional District	
Star Blanket 83	R	Saskatchewan	Division No. 6	
Stoney 142, 143, 144	R	Alberta	Division No. 15	
Sucker Creek 23	R	Ontario	Manitoulin District	
Sundayman's Meadow 3	R	C.-B.	Cariboo Regional District	Quesnel
Switsemalph 3	R	C.-B.	Columbia-Shuswap Regional District	
Switsemalph 6	R	C.-B.	Columbia-Shuswap Regional District	
Switsemalph 7	R	C.-B.	Columbia-Shuswap Regional District	
Tatelkus Lake 28	R	C.-B.	Cariboo Regional District	Quesnel
Thomas Squinas Ranch 2A	R	C.-B.	Cariboo Regional District	
Towdystan Lake 3	R	C.-B.	Cariboo Regional District	
Towinock 2	R	C.-B.	Squamish-Lillooet Regional District	
Trout Lake Alec 16	R	C.-B.	Cariboo Regional District	Quesnel
Tzetzi Lake 11	R	C.-B.	Cariboo Regional District	
Ulkatcho 13	R	C.-B.	Cariboo Regional District	
Union Bay 4	R	C.-B.	Capital Regional District	Victoria
Wapekeka 2	R	Ontario	Kenora District	
Weagamow Lake 87	R	Ontario	Kenora District	
Whispering Pines 4	R	C.-B.	Thompson-Nicola Regional District	
White Fish Lake 128	R	Alberta	Division No. 12	
Whitefish River (Part) 4	R	Ontario	Manitoulin District	
Whitefish River (Part) 4	R	Ontario	Sudbury District	
Wildcat 12	R	N.-É.	Queens County	
Williams Lake 1	R	C.-B.	Cariboo Regional District	Williams Lake
Windy Mouth 7	R	C.-B.	Cariboo Regional District	Williams Lake

OÙ NOUS TROUVER?

Les centres régionaux de consultation de Statistique Canada offrent la gamme complète des produits et services du recensement. On y trouve une bibliothèque et un comptoir de vente où les utilisateurs peuvent consulter ou acheter des publications du recensement, des disquettes de micro-ordinateurs, des microfiches, des cartes et plus encore. Chaque centre vous offre la possibilité d'extraire de l'information des systèmes de retrait de données automatisées CANSIM et TELICHART de Statistique Canada. Un service de renseignements téléphonique est également disponible; ce service est gratuit pour les clients se trouvant à l'extérieur des services d'appel locaux. On y offre également plusieurs autres services utiles, allant des séminaires aux consultations. Pour obtenir des renseignements, téléphonez ou écrivez au centre de consultation de votre région. Pour une description concise des produits et services du recensement de 1986, se reporter à la section "Lignes directrices pour l'utilisation de cette publication".

TERRE-NEUVE ET LABRADOR

Services consultatifs
Statistique Canada
Edifice Viking, 3^e étage
Chemin Crosbie
St. John's (Terre-Neuve) A1B 3P2
Appel local: 709-772-4073
Service d'appel sans frais: 1-800-563-4255

MARITIMES

Services consultatifs
Statistique Canada
Centre North American Life
1770, rue Market
Halifax (Nouvelle-Écosse) B3J 3M3
Appel local: 902-426-5331
Service d'appel sans frais: 1-800-565-7192

QUÉBEC

Services consultatifs
Statistique Canada
Complexe Guy Favreau
200 ouest, boul. René-Lévesque
Pièce 412, Tour est
Montréal (Québec) H2Z 1X4
Appel local: 514-283-5725
Service d'appel sans frais: 1-800-361-2831

RÉGION DE LA CAPITALE NATIONALE

Service central des renseignements
Statistique Canada
Entrée principale
Édifice R.H. Coats
Parc Tunney
Ottawa (Ontario) K1A 0T6
Appel local: 613-951-8116
Si vous devez faire des appels interurbains, composez le numéro sans frais de votre province.

ONTARIO

Services consultatifs
Statistique Canada
Édifice Arthur Meighen, 10^e étage
25 est, avenue St. Clair
Toronto (Ontario) M4T 1M4
Appel local: 416-973-6586
Service d'appel sans frais: 1-800-268-1151

NIPISSING (Ontario)

Services consultatifs
Statistique Canada
Centre d'administration civique
225, rue Holditch

Sturgeon Falls (Ontario) P0H 2G0

Appel local: 705-753-4888
Si vous devez faire des appels interurbains, composez le numéro sans frais indiqué ci-dessus pour les résidents de l'Ontario.

MANITOBA

Services consultatifs
Statistique Canada
6^e étage, Bureau de poste principal
266, avenue Graham
Winnipeg (Manitoba) R3C 0K4
Appel local: 204-983-4020
Service d'appel sans frais: 1-800-542-3404

SASKATCHEWAN

Services consultatifs
Statistique Canada
530, Centre Midtown, 5^e étage
Regina (Saskatchewan) S4P 2B6
Appel local: 306-780-5405
Service d'appel sans frais: 1-800-667-7164

ALBERTA ET TERRITOIRES DU NORD-OUEST

Services consultatifs
Statistique Canada
Centre Hys, 2^e étage
11010, 101^e rue
Edmonton (Alberta) T5H 4C5
Appel local: 403-495-3027
Service d'appel sans frais: 1-800-282-3907
Appel à frais virés T. N.-O.: 403-495-3028

SUD DE L'ALBERTA (CALGARY)

Services consultatifs
Statistique Canada
C.P. 2390, succursale M
Pièce 245
220 sud-est, 4^e avenue
Calgary (Alberta) T2P 3C1
Appel local: 403-292-6717
Service d'appel sans frais: 1-800-472-9708

COLOMBIE-BRITANNIQUE ET YUKON

Services consultatifs
Statistique Canada
Centre Sinclair, pièce 440F
757 ouest, rue Hastings
Vancouver (Colombie-Britannique) V6C 3C9
Appel local: 604-666-3691
Service d'appel sans frais:
Sud et centre C.-B.: 1-800-663-1551
Yukon et nord de la C.-B.: Zénith 08913

Note(s)

- † Excludes 1986 Census data for one or more incompletely enumerated Indian reserves or Indian settlements. For estimates of the missed population and dwellings, see Special Notes.
- † Excludes 1986 Census data for one or more incompletely enumerated Indian reserves or Indian settlements (see Special Notes).
- † Incompletely enumerated Indian reserve or Indian settlement (see Special Notes).
- An error exists in the 1986 geographic limits of this census tract (CT). For further information, see the "Special Notes" section at the end of the text of this publication.
- XXX Figures suppressed to protect confidentiality.
- .. Figures not available.
- ... Figures not appropriate or not applicable.
- Nil or zero.
- Amount too small to be expressed.
- == The median income could not be calculated as it occurred in an open-ended class.

Occupation data for 1986 are based on the 1980 Standard Occupational Classification.

Industry data for 1986 are based on the 1980 Standard Industrial Classification.

Abbreviation(s)

Terr. = Territory

n.e.c. = not elsewhere classified.

n.i.e. = not included elsewhere.

tech. = technologies

admin. = administration

CAs = Census Agglomerations.

CMAs = Census Metropolitan Areas.

Footnote(s)

- 1...With the exception of line 1, all characteristics exclude institutional residents and are based on weighted sample data (20%). In some instances, due to weighting factors, it is possible for small areas to have an "estimated population excluding institutional residents" (line 2) higher than the "population including institutional residents" (line 1). For more detailed information, refer to "Count Discrepancies Between 100% Data and 20% Sample Data" and "Sampling and Weighting" sections of the text.
- ...Includes the single origins of English, Irish, Scottish, Welsh, British, n.i.e. and Other British.
- ...Includes the single origins of French, Acadian, French Canadian and Québécois.
- ...Includes persons who report more than one origin.
- ...Includes Canadian citizenship by birth and Canadian citizenship by naturalization.
- ...Includes citizenship of country of birth and citizenship of country other than country of birth.

Nota

- † Ne comprend pas les données du recensement de 1986 pour une ou plusieurs réserves indiennes ou établissements indiens partiellement dénombrés. Pour une estimation de la population et des logements manquants, voir Notes spéciales.
- † Ne comprend pas les données du recensement de 1986 pour une ou plusieurs réserves indiennes ou établissements indiens partiellement dénombrés (voir Notes spéciales).
- † Réserve indienne ou établissement indien partiellement dénombré (voir Notes spéciales).
- Une erreur a été relevée dans les limites géographiques de 1986 de ce secteur de recensement (SR). Pour plus de renseignements, voir la section "Notes spéciales" à la fin du texte de cette publication.
- XXX Nombres supprimés afin de protéger la confidentialité.
- .. Nombres non disponibles.
- ... N'ayant pas lieu de figurer.
- Néant ou zéro.
- Nombres infimes.
- == Il est impossible de calculer la médiane car elle se trouve dans une des classes ouvertes de répartition utilisée pour calculer la médiane.

Les données des professions de 1986 sont basées d'après la Classification type des professions, 1980.

Les données des industries de 1986 sont basées d'après la Classification type des industries, 1980.

Abréviation(s)

Terr. = Territoire

div. = divisions

trav. = travailleurs

n.c.e. = non classés ailleurs.

n.i.e. = non incluses ailleurs.

techn. = techniques

admin. = administration

AR = Agglomérations de recensement.

RMR = Régions métropolitaines de recensement.

Renvoi(s)

- (1)...Sauf à la ligne 1, toutes les caractéristiques ne comprennent pas les pensionnaires d'institution et sont fondées sur les données-échantillon (20%). Dans certains cas, en raison des facteurs de pondération, il est possible que, dans les petites régions, "l'estimation de la population ne comprenant pas les pensionnaires d'institution" (ligne 2) soit plus élevée que "la population comprenant les pensionnaires d'institution" (ligne 1). Pour de plus amples renseignements, voir les sections du texte intitulées "Divergences des chiffres entre les données intégrales et les données-échantillon" et "Échantillonnage et pondération".
- (2)...Comprend les origines uniques suivantes: Anglais, Irlandais, Écossais, Gallois, Britannique, n.i.a. et autres Britanniques.
- (3)...Comprend les origines uniques suivantes: Français, Acadien, Canadien français et Québécois.
- (4)...Comprend les personnes qui déclarent plus d'une origine.
- (5)...Comprend les citoyens canadiens de naissance et les citoyens canadiens par naturalisation.
- (6)...Comprend la citoyenneté du pays de naissance et la citoyenneté d'un autre pays que le pays de naissance.

- (7)...Includes persons born outside province of residence as well as persons born outside Canada who have a Canadian citizenship by birth and, therefore, will not have immigrated to Canada.
- (8)...Includes countries of North, Central and South America, the Caribbean and Bermuda, other than the United States of America.
- (9)...Excludes the United Kingdom.
- (10)...Includes persons born in Canada who do not have a Canadian citizenship by birth, but who do have a valid year of immigration.
- (11)...Includes the first five months only of 1985.
- (12)...Non-migrants are persons who moved within the same CSD during the 5-year reference period.
- (13)...Migrants are persons who moved from a different CSD or from outside Canada during the 5-year reference period.
- (14)...Excludes migrants from same CMA|CA.
- (15)...Includes "No schooling or kindergarten only".
- (16)...Other non-university education refers to both postsecondary non-university courses requiring secondary school graduation and courses taken in other institutions such as trade schools or vocational centres which may not require secondary school graduation.
- (17)...Includes "Other non-university certificate or diploma" and "Trades certificate or diploma".
- (18)...Includes those with both university and other non-university education as well as those with university only.
- (19)...The term "Postsecondary" refers to all educational qualifications obtained other than secondary (high) school graduation certificate. This includes trades certificates, community college or CEGEP diplomas and all university qualifications.
- (20)...Includes "All other, not elsewhere classified" and "No specialization".
- (21)...The "Not applicable" category refers to unemployed persons 15 years and over who have never worked or who had worked only prior to January 1, 1985. For these persons, the industry, occupation and class of worker questions did not apply (this category is also referred to as the "Inexperienced labour force").
- (22)...Occupation major group and industry division totals include computer assignment of the "Not stated". These assignments are based on selected socio-economic characteristics.
- (23)...This category is also referred to as the "Experienced labour force".
- (24)...Includes the following occupation major groups: occupations in natural sciences, engineering and mathematics; occupations in social sciences and related fields; occupations in religion; artistic, literary, recreational and related occupations.
- (25)...Includes the following occupation major groups: farming, horticultural and animal husbandry occupations; fishing, trapping and related occupations; forestry and logging occupations; mining and quarrying including oil and gas field occupations.
- (26)...Includes the following occupation major groups: machining and related occupations; product fabricating, assembling and repairing occupations.
- (27)...Includes the following occupation major groups: material handling and related occupations, n.e.c.; other crafts and equipment operating occupations; occupations not elsewhere classified.
- (7)...Comprend les personnes nées en dehors de la province de résidence ainsi que les personnes nées en dehors du Canada qui sont citoyens canadiens de naissance et qui, par conséquent, n'ont pas à immigrer au Canada.
- (8)...Comprend les pays de l'Amérique du Nord, l'Amérique centrale et l'Amérique du Sud, les Caraïbes et les Bermudes, sauf les États-Unis d'Amérique.
- (9)...Ne comprend pas le Royaume-Uni.
- (10)...Comprend les personnes nées au Canada qui ne sont pas citoyens canadiens de naissance, mais pour qui l'année d'immigration est valide.
- (11)...Ne comprend que les cinq premiers mois de 1985.
- (12)...Les non-migrants sont les personnes qui ont déménagé à l'intérieur de la même SDR durant la période de référence de 5 ans.
- (13)...Les migrants sont les personnes qui ont déménagé d'une autre SDR ou de l'extérieur du Canada durant la période de référence de 5 ans.
- (14)...Exclus les migrants d'une même RMR|AR.
- (15)...Comprend "Aucune scolarité ou uniquement l'école maternelle".
- (16)...Autres études non universitaires: cours postsecondaires non universitaires qui exigent un certificat d'études secondaires ainsi que les cours suivis dans d'autres établissements tels que les écoles de métiers ou les centres de formation professionnelle qui n'exigent pas nécessairement de certificat d'études secondaires.
- (17)...Comprend "Certificat ou diplôme d'autres études non universitaires" et "Certificat ou diplôme d'une école de métiers".
- (18)...Comprend les personnes qui ont fait des études universitaires et d'autres non universitaires ainsi que celles qui ont fait des études universitaires seulement.
- (19)...Par "Études postsecondaires", on entend tous les titres scolaires sauf le certificat d'études secondaires. Sont compris les certificats d'écoles de métiers, les diplômes d'un collège communautaire ou d'un cégep et tous les grades, certificats et diplômes universitaires.
- (20)...Comprend "Autres disciplines, non classées ailleurs" et "Sans spécialisation".
- (21)...La catégorie "Sans objet" se rapporte aux personnes en chômage de 15 ans et plus qui n'ont jamais travaillé ou qui ont travaillé seulement avant le 1er janvier 1985. Pour ces personnes, les questions sur l'industrie, la profession et la catégorie de travailleurs ne s'appliquent pas (on nomme aussi cette catégorie "Population active expérimentée").
- (22)...Les totaux des grands groupes de professions et des divisions d'industries comprennent les assignations par ordinateur des catégories "non déclarées". Ces assignations sont fondées sur certaines caractéristiques socio-économiques.
- (23)...On nomme aussi cette catégorie "Population active expérimentée".
- (24)...Comprend les grands groupes de professions suivants: travailleurs des sciences naturelles, du génie et des mathématiques; travailleurs spécialisés des sciences sociales et domaines connexes; membres du clergé et assimilés; professionnels des domaines artistique et littéraire et personnel assimilé.
- (25)...Comprend les grands groupes de professions suivants: agriculteurs, horticulteurs et éleveurs; pêcheurs, trappeurs et travailleurs assimilés; travailleurs forestiers et bûcherons; mineurs, carriers, foreurs de puits de pétrole et de gaz et travailleurs assimilés.
- (26)...Comprend les grands groupes de professions suivants: usiniers et travailleurs des domaines connexes; travailleurs spécialisés dans la fabrication, le montage et la réparation de produits.
- (27)...Comprend les grands groupes de professions suivants: manutentionnaires et travailleurs assimilés, n.c.a.; autres ouvriers qualifiés et conducteurs de machines; travailleurs non classés ailleurs.



- (28)...Includes unpaid family workers.
- (29)...Includes self-employed in incorporated companies.
- (30)...Includes self-employed in unincorporated companies only.
- (31)...For owner-occupied, private non-farm non-reserve dwellings only.
- (32)...Includes steam or hot water furnace or boiler, forced hot air furnace, and installed electric heating system.
- (33)...Includes piped gas (e.g., natural gas) and bottled gas (e.g., propane).
- (34)...Includes electricity as the only energy source for heating the home and electricity as the main source where more than one fuel/energy is used (e.g., electricity and oil).
- (35)...Includes kerosene.
- (36)...Includes wood, coal or coke, and other forms of fuel or energy.
- (37)...Excludes farm households, reserve households and households with negative or no household income in 1985.
- (38)...See text for universe covered and for definitions of concepts and terms.
- (39)...For additional information concerning the data, see "Special Notes" section of text.
- (40)...Includes loss.
- (41)...Percentages may not add to 100% due to rounding.
- (42)...For individuals 15 years and over who worked in 1985 and reported employment income for 1985.
- (43)...Worked 49-52 weeks in 1985, mostly full time.
- (44)...Worked 49-52 weeks in 1985, mostly part time, or worked less than 49 weeks.
- (45)...Calculations based on unrounded data.
- (46)...Includes the single origins of Bengali, Gujarati, Punjabi, Singalese, Tamil, Bangladeshi, n.i.e., East Indian, n.i.e., Pakistani, n.i.e. and Sri Lankan, n.i.e.
- (47)...Includes the single origins of Danish, Icelandic, Norwegian, Swedish and Scandinavian, n.i.e.
- (28)...Comprend les travailleurs familiaux non rémunérés.
- (29)...Comprend les travailleurs autonomes dans les entreprises constituées en société.
- (30)...Comprend les travailleurs autonomes dans les entreprises non constituées en société seulement.
- (31)...S'applique seulement aux logements privés non agricoles hors réserve occupés par leur propriétaire.
- (32)...Comprend système à vapeur ou à eau chaude, système à air chaud pulsé, et système électrique.
- (33)...Comprend le gaz canalisé (par ex., gaz naturel) et le gaz en bouteille ou en bonbonne (par ex., propane).
- (34)...Comprend l'électricité comme étant la seule source d'énergie utilisée pour le chauffage de la maison et l'électricité comme étant la source principale lorsque plus d'un type de combustible/ source d'énergie est utilisé (par ex., électricité et huile (mazout)).
- (35)...Comprend le kérosène.
- (36)...Comprend le bois, le charbon ou le coke, et d'autres types de combustible ou source d'énergie.
- (37)...Ne comprend pas les ménages agricoles, les ménages d'une réserve et les ménages ayant enregistré un revenu négatif ou n'ayant aucun revenu en 1985.
- (38)...Se reporter au texte pour connaître l'univers pris en compte et les définitions des concepts et des termes.
- (39)...Pour de plus amples renseignements sur les données, voir la section "Notes spéciales" du texte.
- (40)...Comprend les pertes.
- (41)...Les pourcentages ayant été arrondis, la somme peut ne pas être 100%.
- (42)...Se rapporte aux personnes de 15 ans et plus qui ont travaillé en 1985 et qui ont déclaré un revenu d'emploi en 1985.
- (43)...Ayant travaillé 49-52 semaines en 1985, surtout à plein temps.
- (44)...Ayant travaillé 49-52 semaines en 1985, surtout à temps partiel, ou ayant travaillé moins de 49 semaines.
- (45)...Les calculs sont basés sur des données non arrondies.
- (46)...Comprend les origines uniques suivantes: Bengali, Gujarati, Pendjabi, Cingalais, Tamoul, Bangladeshi, n.i.e., Indien de l'Inde, n.i.e., Pakistanais, n.i.e. et Sri-Lankais, n.i.e.
- (47)...Comprend les origines uniques suivantes: Danois, Islandais, Norvégien, Suédois et Scandinave, n.i.e.

Statistics Canada Library
Bibliothèque Statistique Canada



1010015290

DATE DUE
DATE DE RETOUR

JUL JULI - 9 1991			
AUG AOUT 29 1991 X			
JUL 31 1992			

NLR 178



Electronic Census "Profiles"

If you find the demographic, cultural, and economic view of Canada's urban centres you get in the Census Tract Profiles publications series useful, you'll appreciate the flexibility of having it in electronic form.

That's why Statistics Canada's Electronic Data Dissemination Division is producing the Profiles series on tape and diskette.

From St. John's to Victoria, Census Tract Profiles are available for 37 large urban areas at both the census tract and component municipalities levels. Further, such profiles are also available for all Census Divisions and Census Subdivisions in the country. And you can easily analyze them in your own computing environment.

1986 Census Tract data are more complete than ever before, with more detailed data on mother tongue and the 65-plus age group, and an additional census-tracted centre - Lethbridge, Alberta.

Any way you want them, the stats on Canada's urban centres are waiting for you at Statistics Canada. Please call your nearest regional reference centre for details.

Les «Profils» du recensement sur support électronique

Si vous trouvez utiles les aperçus démographiques, culturels et économiques des centres urbains du Canada que vous présente la série de publications «Profils - Secteurs de recensement», vous apprécierez d'autant plus la possibilité de les obtenir sur support électronique.

C'est pourquoi la Division de la diffusion informatique des données de Statistique Canada stocke actuellement cette série sur bandes et sur disquettes.

Vous pouvez ainsi obtenir des profils portant sur 37 grands centres urbains, de St. John's à Victoria; ceux-ci présentent de l'information au niveau des secteurs de recensement et des municipalités les composant. Vous pouvez aussi vous procurer des profils des divisions et subdivisions de recensement. Il ne vous restera plus ensuite qu'à les analyser avec votre propre système informatique.

Vous vous apercevrez également que les données des secteurs de recensement de 1986 sont plus complètes que jamais. Entre autres, il y a davantage de données détaillées sur la langue maternelle et sur les personnes âgées de 65 ans et plus ainsi que des profils des secteurs de recensement de Lethbridge (Alberta).

Quelle que soit la forme sous laquelle vous les désirez, les données portant sur les centres urbains du Canada n'attendent que vous. Pour en savoir plus long, il vous suffit de communiquer avec le centre de consultation de Statistique Canada de votre région.