CATALOGUE 67-002 MONTHLY

CATALOGUE 67-002 MENSUEL

Security transactions with non-residents

DECEMBER 1977

Opérations avec des non-résidents sur des valeurs mobilières

DÉCEMBRE 1977

STATISTICS CANADA STATISTIQUE CANADA
APR 27 1978
LIBRARY BIBLIOTHÈQUE

Statistics Canada Statistique Canada

STATISTICS CANADA — STATISTIQUE CANADA
Balance of Payments Division — Division de la balance des paiements

SECURITY TRANSACTIONS WITH NON-RESIDENTS

OPÉRATIONS AVEC DES NON-RÉSIDENTS SUR DES VALEURS MOBILIÈRES

DECEMBER - 1977 - DÉCEMBRE

Published by Authority of
The Minister of Industry, Trade and Commerce

Publication autorisée par
le ministre de l'Industrie et du Commerce

April - 1978 - Avril
3-1200-503

Price—Prix: 40 cents
$4.00 a year—par année

Vol. 43—No. 12

Statistics Canada should be credited when republishing all or any part of this document
Reproduction autorisée sous réserve d'indication de la source: Statistique Canada

Ottawa

SYMBOLS

The following standard symbols are used in Statistics Canada publications:

. . figures not available.

. . . figures not appropriate or not applicable.

— nil, or, in this publication less than half unit expressed.

p preliminary figures.

r revised figures.

x confidential to meet secrecy requirements of the Statistics Act.

SIGNES CONVENTIONNELS

Les signes conventionnels suivants sont employés uniformément dans les publications de Statistique Canada:

. . nombres indisponibles.

. . . n'ayant pas lieu de figurer.

— néant, ou, dans la présente publication, inférieur à la moitié de l'unité exprimée.

p nombres provisoires.

r nombres rectifiés.

x confidentiel en vertu des dispositions de la Loi sur la statistique relatives au secret.

TABLES

Page

1. Transactions in Outstanding Canadian Securities with Non-residents 12

2. Transactions in Outstanding Foreign Securities with Non-residents 14

3. Transactions in Outstanding Securities with Non-residents — For the Month — December 1977 16

4. Transactions in Outstanding Securities with Non-residents — Year-to-date — December 31, 1977 18

5. Transactions in Outstanding Canadian Bonds and Debentures and Common and Preference Stocks with Non-residents 20

6. Transactions in Canadian Securities with Non-residents — Outstanding, New Issues, Retirements 22

7. Proceeds of New Issues of Canadian Securities Sold to Non-residents, by Currency of Payment 24

8. Offerings and Deliveries of New Issues of Canadian Bonds and Debentures Sold to Residents of the United States 24

9. Transactions in Selected Canadian Short-term Money Market Instruments 26

10. Selected Capital Market Statistics 28

11. Transactions in Outstanding Government of Canada Bonds and Debentures (Direct and Guaranteed) with Non-residents 30

12. Transactions in Outstanding Canadian Bonds and Debentures with Non-residents 32

13. Transactions in Outstanding Canadian Stocks with Non-residents 34

14. Transactions in Outstanding United States Stocks with Non-residents 36

15. Transactions in Outstanding Canadian and Foreign Securities with Non-residents, 1941-1977 — By Area 38

16. Transactions in Outstanding Canadian and Foreign Securities with Non-residents, 1967-1977 — By Type of Issue 40

17. Transactions in Outstanding Canadian Securities with Non-residents, 1967-1977 — By Type of Issue 42

18. Proceeds of New Issues of Canadian Securities Sold to Non-residents, 1967-1977 44

19. Transactions in Securities with Non-residents, by Area, 1975-1977, Outstanding, New Issues, Retirements 46

TABLEAUX

Page

1. Opérations avec des non-résidents sur les valeurs mobilières canadiennes en circulation 12

2. Opérations avec des non-résidents sur des valeurs mobilières étrangères en circulation 14

3. Opérations mensuelles avec des non-résidents sur des valeurs mobilières en circulation — décembre 1977 16

4. Opérations avec des non-résidents sur des valeurs mobilières en circulation depuis le début de l'année — 31 décembre, 1977 18

5. Opérations avec des non-résidents sur des obligations canadiennes, garanties et non garanties et des actions ordinaires et privilégiées en circulation 20

6. Opérations avec des non-résidents sur des valeurs mobilières canadiennes (en circulation, nouvelles émissions, remboursements) 22

7. Produit de la vente de nouvelles émissions de valeurs mobilières canadiennes aux non-résidents, selon la devise de paiement 24

8. Offres et livraisons de nouvelles émissions d'obligations garanties et non garanties canadiennes vendues aux résidents des États-Unis 24

9. Opérations sur certains effets de commerce du marché monétaire à court terme au Canada 26

10. Certaines statistiques du marché des capitaux 28

11. Opérations avec des non-résidents sur des obligations et des obligations non garanties (directes et garanties) du gouvernement du Canada 30

12. Opérations avec des non-résidents sur des obligations et des obligations non garanties canadiennes en circulation 32

13. Opérations avec des non-résidents sur des actions canadiennes en circulation 34

14. Opérations avec des non-résidents sur des actions américaines en circulation 36

15. Opérations avec des non-résidents sur des valeurs mobilières canadiennes et étrangères en circulation, 1941-1977 — Par région 38

16. Opérations avec des non-résidents sur des valeurs mobilières canadiennes et étrangères en circulation, 1967-1977 — Par genre d'émission 40

17. Opérations avec des non-résidents sur des valeurs mobilières canadiennes en circulation, 1967-1977 — Par genre d'émission 42

18. Produit de la vente de nouvelles émissions de valeurs mobilières canadiennes aux non-résidents, 1967-1977 44

19. Opérations avec des non-résidents sur des valeurs mobilières, par région, 1975-1977 (en circulation, nouvelles émissions, remboursements) 46

Portfolio Transactions in Canadian Securities Between Canada and Other Countries

Opérations sur valeurs mobilières canadiennes en portefeuille entre le Canada et les autres pays

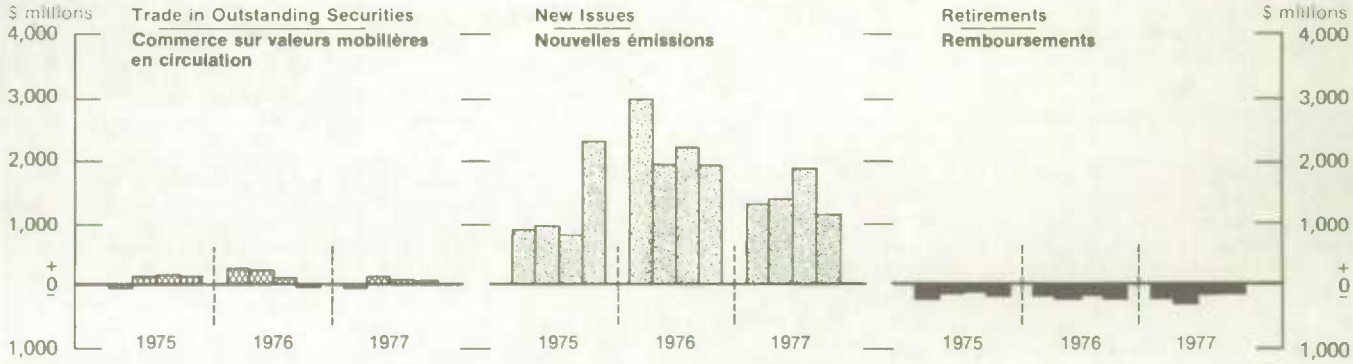

International Transactions in Outstanding Canadian and Foreign Securities

Opérations internationales sur valeurs mobilières canadiennes et étrangères en circulation

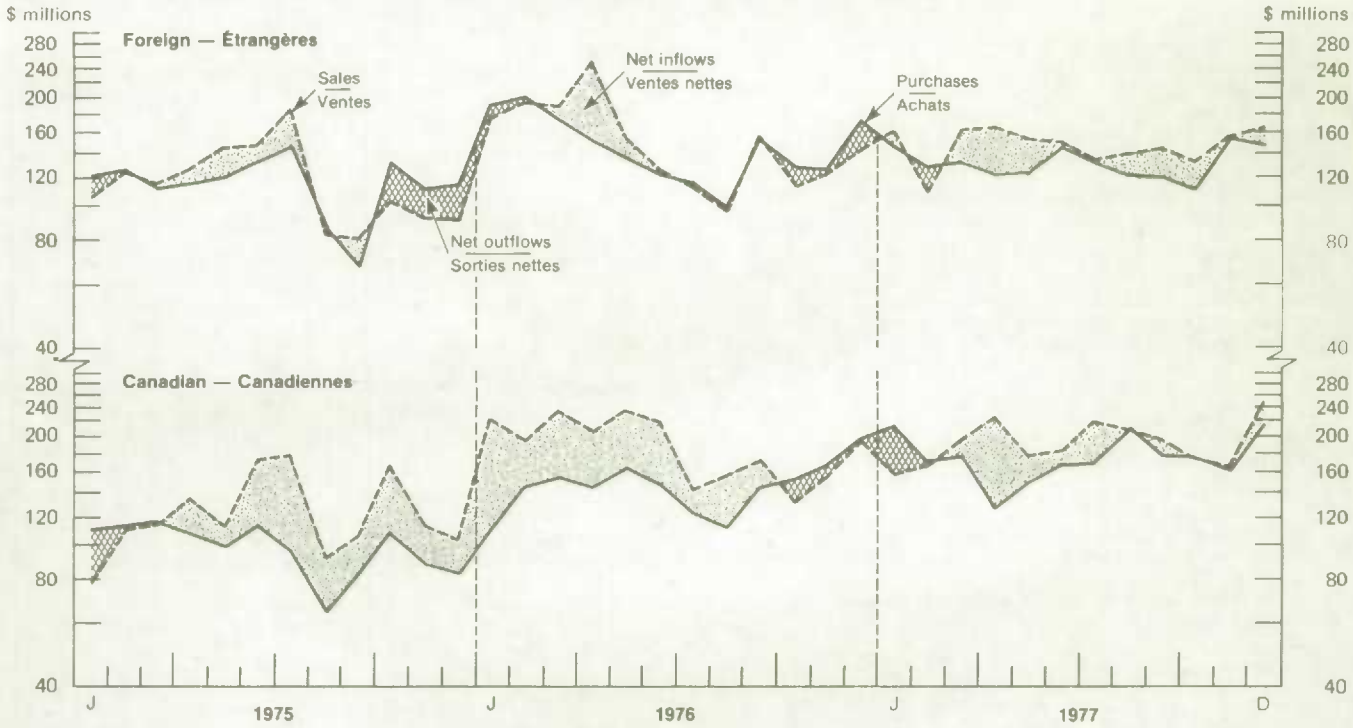

Stock Prices Indexes — Indices des cours en bourse

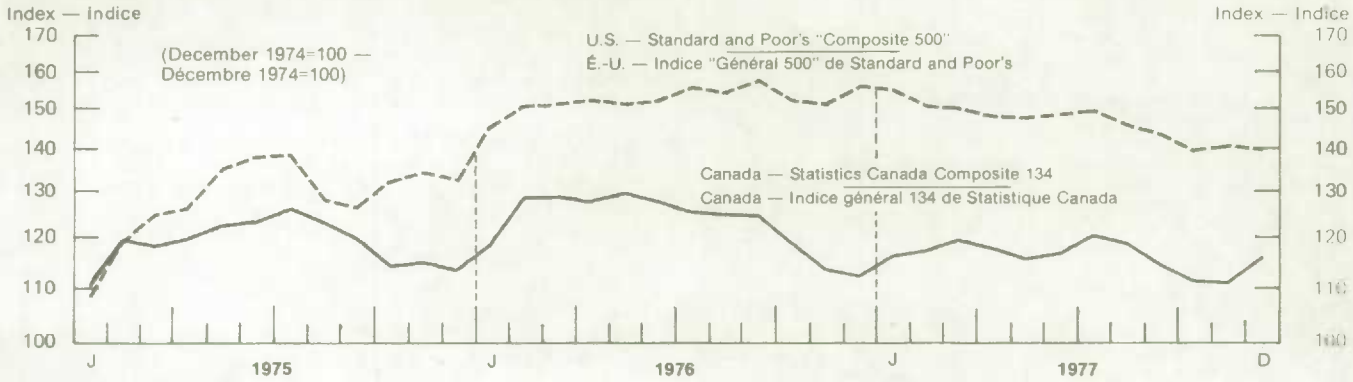

SECURITY TRANSACTIONS WITH NON-RESIDENTS

OPÉRATIONS AVEC DES NON-RÉSIDENTS SUR DES VALEURS MOBILIÈRES

DECEMBER – 1977 – DÉCEMBRE

REVIEW OF SECURITY TRANSACTIONS IN 1977

Transactions with non-residents in Canadian and foreign securities produced a net inflow of $5,333 million in 1977, compared with a net inflow of $8,737 million in 1976. Although this represented a reduction of nearly 40% from 1976's record net inflow, it was still the second largest net inflow, and well above the historic standards of pre-1974.

The principal cause of the change was the reduction in Canadian new issues sold to non-residents, producing an inflow of $5,778 million, down over 35% from the record high of $9,090 million in 1976, but still the second highest level for such transactions. The single largest decline was in provincial agencies' new issues sold abroad, which fell to $1,487 million, compared with $3,752 million in 1976. The first and fourth quarters showed the largest reduction from 1976 levels. In consequence, the share of total new issue borrowing abroad accounted for by provincially guaranteed issues fell to 25% in 1977 from 40% in the previous year. Corporate new issues sold abroad were also substantially reduced in 1977 from 1976, down one third to $2,254 million. The decrease was spread evenly over the year. On the other hand, new provincial issues sold abroad rose by 55% in 1977 over 1976, to $1,451 million, the increase being concentrated in the first three quarters of the year.

OPÉRATIONS SUR VALEURS MOBILIÈRES ANNÉE 1977

Les opérations avec des non-résidents sur des valeurs mobilières canadiennes et étrangères se sont soldées par une entrée de $5,333 millions en 1977, contre $8,737 millions en 1976; même si cette entrée de 1977 est ainsi inférieure de presque 40% à celle de 1976, elle constitue la deuxième entrée nette jamais enregistrée et est bien supérieure à celles observées avant 1974.

Ce mouvement a été causé principalement par une réduction des ventes de nouvelles valeurs canadiennes à des non-résidents, ventes qui ont entraîné une entrée de $5,778 millions, en baisse de plus de 35% par rapport à l'entrée sans précédent de $9,090 millions observée en 1976; il s'agit tout de même de la deuxième entrée jamais enregistrée à ce titre. Le déclin le plus sensible a été relevé dans les ventes de nouveaux titres des organismes provinciaux à l'étranger, qui sont tombées à $1,487 millions, contre $3,752 millions en 1976. Les plus fortes réductions par rapport aux niveaux de 1976 ont été observées au premier et au quatrième trimestres. Par conséquent, la part des valeurs garanties par les provinces dans l'ensemble des nouvelles émissions placées à l'étranger est tombée à 25% en 1977, comparativement à 40% l'année dernière. Les ventes de nouvelles valeurs des sociétés à l'étranger ont également affiché une diminution substantielle par rapport à 1976; elles ont en effet baissé d'un tiers pour se chiffrer à $2,254 millions. La réduction a été répartie uniformément sur toute l'année. Par ailleurs, les ventes de nouveaux titres émis par les provinces à l'étranger ont progressé de 55% en 1977 et ont atteint $1,451 millions; cette augmentation a été concentrée dans les trois premiers trimestres de l'année.

Transactions in Canadian and Foreign Securities With Non-residents

Opérations avec des non résidents sur des valeurs mobilières canadiennes et étrangères

Net sales(+) or purchases(-) by Canadians — Ventes nettes(+) ou achats(-) par des Canadiens	1970	1971	1972	1973	1974	1975	1976	1977
	millions of dollars – millions de dollars							
Canadian securities – Valeurs canadiennes								
Trade in outstanding bonds, etc., – Commerce des obligations en circulation, etc.	– 39	– 94	+ 293	+ 31	+ 41	+ 302	+ 569	+ 299
Trade in outstanding stocks – Commerce des actions en circulation	– 145	– 144	– 62	– 24	– 112	+ 5	– 79	– 91
New issues – Nouvelles émissions	+ 1,227	+ 1,186	+ 1,756	+ 1,387	+ 2,415	+ 5,038	+ 9,090	+ 5,778
Retirements – Remboursements	– 552	– 826	– 551	– 781	– 630	– 851	– 928	– 886
Foreign securities – Valeurs étrangères								
Trade in outstanding issues – Commerce des valeurs en circulation	+ 98	+ 259	+ 304	+ 93	+ 73	+ 43	+ 62	+ 175
New issues – Nouvelles émissions	– 34	– 67	– 58	– 56	– 39	– 72	– 37	– 22
Retirements – Remboursements	+ 10	+ 12	+ 14	+ 15	+ 12	+ 12	+ 60	+ 80
All securities – Total – Ensemble des valeurs mobilières	+ 565	+ 326	+ 1,696	+ 665	+ 1,760	+ 4,477	+ 8,737	+ 5,333

Residents of the United States acquired about half of all Canadian new issues sold to non-residents, compared with about 60% in 1976, while residents of the European Economic Community acquired nearly 30% and residents of other OECD countries purchased nearly 15%.

United States dollar denominated issues fell from over three quarters of Canadian new issues sold to non-residents in 1976 to about two thirds in 1977, while Swiss franc and Deutsche Mark issues increased from under 5% to nearly 15%. Canadian dollar denominated issues accounted for 17% of the new issue inflow, a slight decrease from the year earlier. Canadian dollar issues placed on the Eurobond market constituted about 12% of the new issue inflow, down 3 percentage points from 1976, while Canadian dollar issues acquired in the Canadian market by non-residents rose from 2% to 4%. The fall in the value of the Canadian dollar vis-à-vis other major currencies appears to have been a principal reason for the reduction in Euro-Canadian dollar issues, while the increase in acquisitions by non-residents of issues on the domestic market was largely attributable to an increase in sales of Government of Canada bonds.

Corporations were the largest borrowers in Euro-Canadian dollar issues with about 80% of the total, in line with the level in 1976. They were also the largest borrowers in United States dollars in 1977, accounting for over 40% of the total, compared with under 30% in 1976. Provincial new issues accounted for 25% of such borrowings in United States dollars, up nearly 15 percentage points from 1976, while the share of provincial agencies was roughly halved to about one quarter of total new issues denominated in United States currency.

There appear to be two principal causes for the change in the size and type of new issue borrowing in 1977. Firstly, interest rate differentials between long-term Canadian and United States bonds narrowed in 1977. Secondly, the shift in sourcing may be found in the increase in funds available for investment in Canada. The supply of funds from private financial institutions (other than chartered banks) which constitute the main source of funds for security issues in Canada appears to have risen substantially in 1977 while net new issues of long-term Canadian bonds (excluding Canada Savings Bonds and Canada Pension Plan securities) edged up by about 5%. The contribution of the external sector to the supply of net new bond financing was down to about 35% from 60% in the previous year.

Issues of new Canadian equity instruments purchased by non-residents amounted to $26 million, down sharply from $87 million in 1976.

Trading in outstanding Canadian securities produced a net inflow of $208 million in 1977, a substantial reduction from the $490 million net inflow in 1976. Transactions in Canadian bonds and debentures produced a net inflow of $299 million compared with $569 million in 1976,

Les résidents des États-Unis ont acquis environ la moitié de toutes les nouvelles émissions canadiennes vendues à des non-résidents (contre environ 60% en 1976), tandis que les résidents des pays de la Communauté économique européenne en ont acheté près de 30% et ceux des autres pays de l'OCDE près de 15%.

Les valeurs mobilières libellées en dollars américains, qui représentaient plus de trois quarts des nouvelles valeurs canadiennes vendues à des non-résidents en 1976, n'en représentaient plus que les deux tiers en 1977, tandis que les titres libellés en francs suisses et en marks allemands sont passés de moins de 5% à près de 15%. Les valeurs libellées en dollars canadiens ont été à l'origine de 17% de l'entrée au titre des nouvelles émissions, soit une légère baisse par rapport à l'année précédente; celles placées sur le marché des euro-obligations ont constitué environ 12% de l'entrée au titre des nouvelles émissions (trois points de moins qu'en 1976), tandis que les titres libellés en dollars canadiens acquis sur le marché canadien par des non-résidents ont progressé, passant de 2% à 4%. La chute de la valeur du dollar canadien vis-à-vis des autres principales devises semble avoir été une cause importante de la réduction des émissions en euro-dollars canadiens, tandis que l'accroissement du volume des titres souscrits par des non-résidents sur le marché intérieur est largement imputable à une augmentation des ventes d'obligations du gouvernement du Canada.

Ce sont les sociétés qui ont le plus emprunté sous forme d'émissions en euro-dollars canadiens, avec environ 80% du total en 1977, comme l'année dernière, ainsi que sous forme de titres en dollars américains, avec plus de 40% du total (contre moins de 30% en 1976). Les nouvelles émissions des provinces ont représenté 25% des emprunts en dollars américains, soit une hausse de près de 15 points par rapport à 1976. Par contre, la part des organismes provinciaux a pratiquement diminué de moitié pour se situer à environ un quart du total des titres nouvellement émis en dollars américains.

Les changements quantitatifs et qualitatifs qui ont touché les emprunts sous forme de nouvelles émissions en 1977 semblent imputables à deux principaux facteurs: un resserrement des différentiels d'intérêt entre les obligations à long terme canadiennes et américaines, et un accroissement des fonds disponibles pour les investissements au Canada, qui a provoqué un revirement dans les sources de financement. L'offre de capitaux des institutions financières privées (autres que les banques à charte), qui sont les principaux bailleurs de fonds pour les émissions de valeurs mobilières au Canada, s'est accrue sensiblement en 1977, tandis que les nouvelles émissions nettes d'obligations canadiennes à long terme (Obligations d'épargne du Canada et valeurs du Régime de pensions du Canada non comprises) ont progressé d'environ 5%. Le secteur étranger a financé une part nettement moindre des nouvelles obligations nettes (environ 35% contre 60% en 1976).

Les ventes de nouvelles actions canadiennes à des non-résidents se sont chiffrées à $26 millions, en baisse considérable par rapport aux ventes de $87 millions observées en 1976.

Les échanges de valeurs canadiennes en cours se sont soldés par une entrée de $208 millions en 1977, bien inférieure à celle de $490 millions enregistrée en 1976. Le commerce des obligations canadiennes (garanties et non garanties) a produit une entrée nette de $299 millions, contre $569 millions en 1976,

but this was partially offset by a net outflow of $91 million from trade in Canadian equities. The principal reason for the reduced inflow from trade in outstanding Canadian debt issues was the reduction in the net inflow from dealings in Government of Canada bonds, down to $222 million from $399 million a year earlier. Trade in Canadian equities resulted in a moderate increase of $12 million in the net outflow.

Retirements of Canadian securities resulted in an outflow of $886 million, slightly less than the outflow of $928 million in 1976. The low level of the outflow of $174 million in the fourth quarter, the lowest since the third quarter of 1975, was largely attributable to the absence of any Government of Canada retirements.

Transactions in foreign securities produced a net inflow of $233 million in 1977, compared with $85 million in 1976, representing the largest such inflow since 1972. The net inflow of $92 million in the fourth quarter was the largest quarterly inflow since the second quarter of 1976. Trading with non-residents in outstanding foreign securities produced a net inflow of $177 million, an increase of $115 million from 1976. Trade in United States stocks with residents of the United States accounted largely for the inflow. The fall in the value of the Canadian dollar to an historically low level may have encouraged Canadian residents to reduce their holdings of foreign securities if they felt that it would not fall any further. Transactions in foreign new issues produced an outflow of $22 million, substantially lower than $37 million in 1976. Retirements of foreign securities produced an inflow of $92 million in 1977, as opposed to $60 million the year before. Much of this inflow resulted from the record fourth quarter inflow of $65 million, a large part of which was accounted for by the redemption of Canadian-owned equities.

INTEREST RATES, STOCK PRICES AND FOREIGN EXCHANGE RATES

During 1977, recovery from the deep world recession of 1974-75 proved difficult, as governments attempted to maintain a delicate balance between restraining inflation, reducing unemployment and increasing production. Presented with the persistent but unusual situation, at least in the post-World War II period, of high inflation contemporaneous with high unemployment, governments moved cautiously on monetary matters. Monetary authorities in a number of countries, including Canada, pursued a policy of controlling the rate of growth of the money supply within target ranges, with the aim of effecting a gradually reduced rate of increase of the monetary aggregates.

mais cette baisse a été partiellement compensée par une sortie nette de $91 millions au titre des échanges d'actions canadiennes. L'entrée réduite au titre des émissions obligataires canadiennes en circulation est principalement attribuable à une baisse de l'entrée nette résultant des échanges d'obligations du gouvernement du Canada, entrée qui est passée de $399 millions en 1976 à $222 millions en 1977. Les opérations sur des actions canadiennes ont produit une augmentation modérée ($12 millions) de la sortie nette.

Les remboursements de valeurs mobilières canadiennes ont entraîné une sortie de $886 millions légèrement inférieure à celle de $928 millions de 1976. La faible sortie du quatrième trimestre ($174 millions), la plus basse depuis le troisième trimestre de 1975, s'explique surtout par l'absence de remboursement de la part du gouvernement du Canada.

Les opérations sur valeurs mobilières étrangères se sont soldées par une entrée de $233 millions en 1977, contre $85 millions en 1976; il s'agit de l'entrée la plus considérable observée à ce titre depuis 1972. L'entrée nette de $92 millions du quatrième trimestre constitue la plus forte entrée trimestrielle depuis le deuxième trimestre de 1976. Le commerce de valeurs étrangères en cours avec les non-résidents a entraîné une entrée nette de $177 millions, en hausse de $115 millions sur 1976. Les échanges d'actions américaines avec les résidents des États-Unis ont justifié d'une part importante de cette entrée. La chute du dollar canadien, qui est descendu à un niveau historiquement très bas, a pu pousser les résidents canadiens à réduire leurs avoirs de valeurs étrangères s'ils ont pensé qu'il ne se déprécierait pas davantage. Les transactions sur les nouvelles valeurs étrangères se sont soldées par une sortie de $22 millions, soit une baisse substantielle par rapport à celle de $37 millions enregistrée en 1976. Quant aux remboursements de valeurs mobilières étrangères, ils ont donné lieu à une entrée de $92 millions en 1977, contre $60 millions l'année dernière; la majeure partie de ce mouvement est attribuable à l'entrée record de $65 millions observée au quatrième trimestre, causée principalement par le rachat d'actions appartenant à des Canadiens.

TAUX D'INTÉRÊT, COURS BOURSIERS ET TAUX DE CHANGE

En 1977, la reprise s'est avérée difficile après la dure récession mondiale de 1974-75, et les gouvernements se sont efforcés de maintenir un équilibre précaire entre les mesures visant à contenir l'inflation, à réduire le chômage et à accroître la production: confrontés à la combinaison persistante d'une inflation et d'un chômage élevés (ce qui est exceptionnel au moins depuis la dernière guerre), ils ont dû être prudents en matière monétaire. La politique des autorités monétaires de plusieurs pays, dont le Canada, a été de maintenir le taux de croissance de la masse monétaire à l'intérieur de limites inférieures et supérieures déterminées, dans le but de réduite progressivement le rythme d'accroissement des agrégats monétaires.

Currency and Demand Deposits (M1) — Monnaie et dépôts à vue (M1)

(Seasonally Adjusted — Average of Wednesdays) — (Données désaisonnalisées — Moyenne mensuelle des mercredis)

Billions of dolars, monthly — Milliards de dollars, données mensuelles

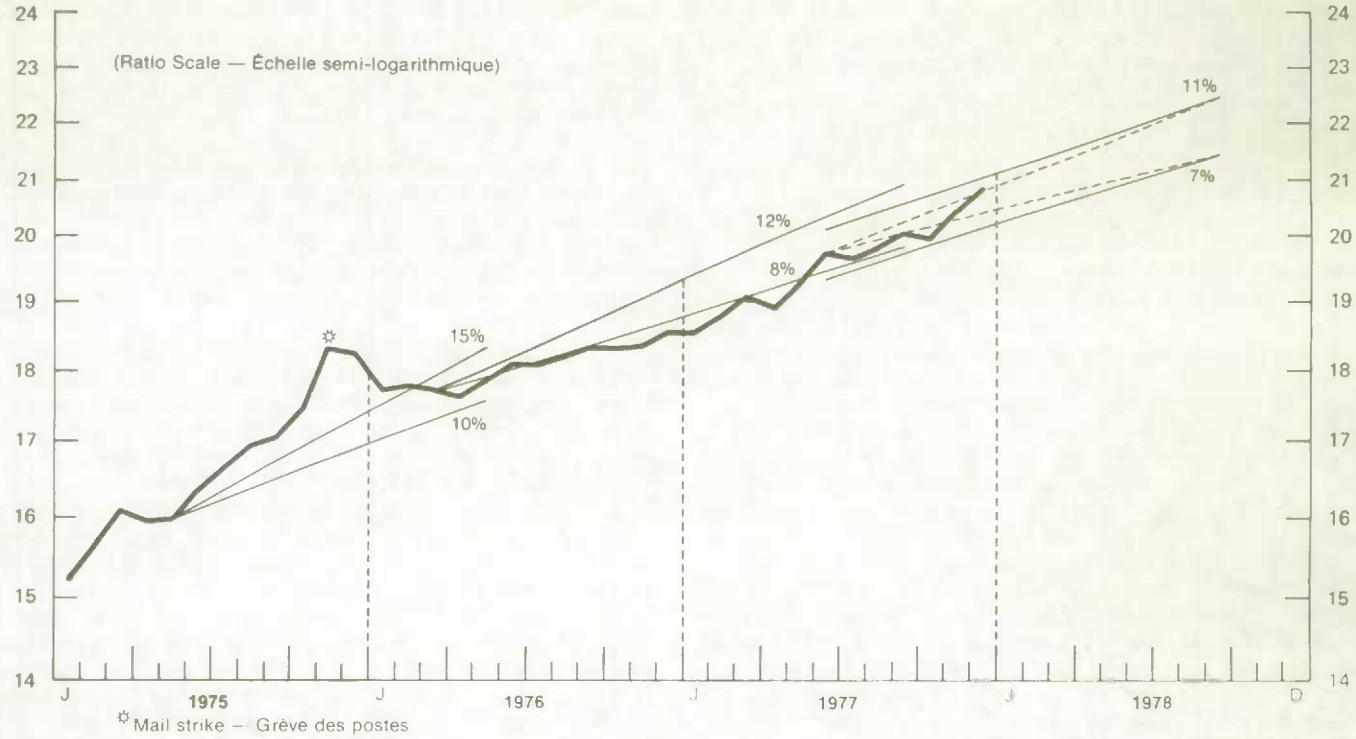

For the first nine months of 1977, the Bank of Canada's target range of growth in the money supply, narrowly defined as currency and demand deposits (MI), was 8% to 12% measured from a base period centred on March 1976. In October, the Bank revised its basis of calculation to a "band" 2% above and below the mid-point of the target, which was reduced to 9% at that time.

Despite the general tightening of the rate of growth of the money supply, the Bank of Canada moved towards cheaper money, lowering the Bank Rate twice, from 81/2% at the beginning of the year, to 71/2% in May, at which level it remained for the rest of the year. Short-term rates tended to fall-on Government of Canada treasury bills, for example, the rate fell from 8.14% at the end of 1976 to 7.17% at the end of 1977. This produced a marked narrowing of interest rate differentials on short-term instruments between Canada and the United States, where rates were allowed to move upwards in an attempt to control the growth of the money supply. The yield on 90-day United States treasury bills, for example, rose from 4.40% at the end of 1976 to 6.34% at the end of 1977. The differential between the two countries on representative money market paper fell from around 340 basis points at the beginning of the year to some 40 basis points at the close of the year. The incentive to invest in Canadian dollar denominated paper was reduced by the discount prevailing on the forward Canadian dollar. On a hedged basis, however, a slight incentive to invest in Canadian denominated paper prevailed throughout the year.

Pour les neuf premiers mois de 1977, l'objectif de croissance de la masse monétaire, défini au sens étroit comme la monnaie en circulation et les dépôts à vue (M1), a été fixée par la Banque du Canada à une fourchette de 8% à 12%, mesurée en fonction d'une période de base centrée sur mars 1976. En octobre, la Banque centrale a révisé son mode de calcul, en le fondant sur une "bande" de 2% au-dessus et au-dessous du point central de l'objectif, qui a alors été réduit à 9%.

Malgré le ralentissement général du taux de croissance de l'offre de monnaie, la Banque du Canada a pratiqué une politique d'argent bon marché, abaissant le taux d'escompte par deux fois, ce qui a fait passer ce dernier de 81/2% au début de l'année de 71/2% en mai, niveau auquel il est resté pendant le reste de l'année. Les taux d'intérêt à court terme ont eu tendance à baisser: par exemple, le taux des bons du Trésor du gouvernement du Canada est passé de 8.14% à la fin de 1976 à 7.17% à la fin de 1977. Cela a provoqué un rétrécissement marqué des différentiels d'intérêt entre les effets à court terme au Canada et aux États-Unis, où on a laissé varier les taux à la hausse pour essayer de contrôler le taux de croissance de la masse monétaire. C'est ainsi que le rendement des bons du Trésor américains à 90 jours est passé de 4.40% à la fin de 1976 à 6.34% à la fin de 1977. L'écart entre les rendements d'effets représentatifs du marché monétaire des deux pays, qui était d'environ 340 points de base au début de l'année, est tombé à quelque 40 points de base à la fin. Par ailleurs, l'incitation à investir dans des effets libellés en dollars canadiens a été réduite par le report qu'enregistrait le cours de la monnaie canadienne à terme. Cependant, en couvrant leur risque de change à terme, les investisseurs ont gardé un léger avantage à faire des placements en dollars canadiens pendant toute l'année.

In the Eurocurrency market, yields on 90-day credits denominated in French francs, United States dollars and Swiss francs were the only rates to rise. The latter rose only slightly from 1.50% at the end of 1976 to 1.69% at the end of 1977, while those on United States dollars rose 225 basis points to end the year at 7.25%. On the other hand, the Eurosterling rate fell by 900 basis points to finish the year at 6.75%, while the Deutsche Mark rate closed the year at 2.88%, down 180 basis points from a year earlier. The movements in short-term rates tended to reflect the current account performance of the balance of payments of the various countries, particularly the United States, where a deficit in the order of U.S. $20 billion was registered.

Long-term yields in Canada reacted somewhat differently than short-term rates, as a result, inter alia, of a rising supply of investible funds by private financial institutions (other than chartered banks) which are the major investors in these forms of securities and a slower rate of growth of net new issues in Canada. While long-term yields on Government of Canada bonds rose about 25 basis points during 1977, those on other long-term bonds, though tending to rise in the earlier part of the year, closed 1977 at approximately the same levels as they started. In the United States, however, long-term security yields rose: by about 85 basis points on federal government bonds and about 20 basis points on a representative portfolio of corporate long-term bonds. As a result, there was less incentive to borrow in the United States, historically Canada's principal source of capital. In contrast, the differential on Deutsche Mark and Swiss franc issues remained in the order of 300 and 425 basis points, respectively, throughout the year.

Eurobond issues rose by some U.S. $3 billion to a record level estimated at U.S. $17.5 billion, despite the fact that international bond financing fell in New York and Switzerland. Though most issues were denominated in United States dollars, Deutsche Mark denominated issues became increasingly popular, particularly in the fourth quarter. These trends appear to have been associated with, inter alia, downward pressure on the United States dollar and a reduction in interest rates on Deutsche Mark denominated issues as the German authorities attempted to stop speculation on an appreciating mark. The Japanese yen emerged as an important currency of issue, yen denominated issues increasing from Y 65 billion in 1976 to Y 296 billion in 1977, as the government of Japan sought to re-cycle its current account surplus. Renewed strength in the pound sterling, largely as a result of the impact of an increasing flow of North Sea oil on the British balance of payments, brought new sterling issues on the Eurobond market in the fourth quarter for the first time since 1972.

The popularity of floating rate notes continued to grow among banks accounting for about one third of their issues. FRNs offer an attractive investment as they provide

Sur le marché des euro-devises, les taux des crédits à 90 jours libellés en francs français, en dollars américains et en francs suisses ont été les seuls à monter: l'intérêt sur les effets en francs suisses n'a augmenté que légèrement, passant de 1.50% à la fin de 1976 à 1.69% à la fin de 1977, tandis que celui des dollars américains a clôturé l'année à 7.25% après un accroissement de 225 points de base. Par contre, le taux des euro-sterlings est tombé de 900 points de base pour se situer à la fin de l'année à 6.75%, alors que celui des Deutsche Marks a clôturé l'année à 2.88%, en baisse de 180 points de base par rapport à l'année dernière. Les mouvements des taux à court terme ont eu tendance à traduire l'état du compte courant de la balance des paiements des divers pays, particulièrement aux États-Unis où il a été déficitaire d'environ 20 milliards de dollars américains.

Au Canada, les rendements à long terme ont réagi quelque peu différemment des taux à court terme; ceci a été dû, entre autres, à un accroissement de l'offre de capitaux d'investissement de la part des institutions financières privées autres que les banques à charte, institutions qui font le plus de placements sous cette forme, ainsi qu'à un ralentissement de l'accroissement des nouvelles émissions nettes au Canada. Tandis que les rendements à long terme des obligations du gouvernement du Canada ont progressé d'environ 25 points de base au cours de 1977, ceux des autres obligations à long terme ont clôturé l'année à des niveaux à peu près égaux à ceux du début, malgré une tendance à la hausse pendant la première partie de l'année. Par contre, aux États-Unis, les taux des titres à long terme ont augmenté, d'environ 85 points de base pour les obligations du gouvernement fédéral et d'environ 20 points de base pour un portefeuille représentatif d'obligations à long terme de sociétés. En conséquence, les Canadiens ont été moins incités à emprunter aux États-Unis, traditionnellement le principal bailleur de fonds du Canada. À titre de comparaison, le différentiel sur les émissions en Deutsche Marks et en francs suisses est resté de l'ordre de 300 et 425 points de base respectivement pendant toute l'année.

Les émissions d'euro-obligations ont augmenté d'environ 3 milliards de dollars américains pour atteindre un niveau record estimé à 17.5 milliard de dollars américains, malgré une baisse du financement obligataire international à New York et en Suisse. Même si la plupart des émissions étaient libellées en dollars américains, celles en Deutsche Marks sont devenues de plus en plus populaires, surtout au quatrième trimestre. Ces tendances ont semblé être en partie liées aux pressions à la baisse qui se sont exercées sur la monnaie américaine, et à la réduction des taux d'intérêt servis sur les émissions en Deutsche Marks, réduction décidée par les autorités allemandes pour tenter d'enrayer la spéculation à la hausse sur leur monnaie. Par ailleurs, le yen japonais est devenu une importante monnaie de compte: les émissions libellées dans cette devise se sont accrues, passant de $65 milliards de yens en 1976 à 296 milliards de yens en 1977, le gouvernement du Japon cherchant à recycler l'excédent de ses transactions courantes. La livre sterling a connu un regain de vigueur, principalement grâce aux effets qu'a l'exploitation croissante du pétrole de la mer du Nord sur la balance des paiements britannique; ainsi, de nouvelles émissions en livres sont apparues au quatrième trimestre sur le marché des euro-obligations, pour la première fois depuis 1972.

La popularité des billets à taux flottant a continué à s'accroître dans les banques et a représenté environ 1/3 de leurs émissions. Ces billets constituent un moyen de placement

an adjustable return (normally every six months) and, therefore, due to be adjusted, the note will tend to be traded at par, enabling an investor to liquidate his holding with no loss of capital.

Stock market activity in Canada was the highest since 1972, largely as a result of a strong fourth quarter. Price advances were recorded in the petroleum, non-metallic minerals, construction, foods and textiles and clothing sectors. Industrial mines, pulp and paper, printing and publishing and chemicals all lost ground in 1977. However, in contrast to the performance of Canadian stock prices - which ended the year slightly above the level at which they started - the United States stock markets had a poor year. The Dow Jones Index of 30 Industrials closed the year at 831.17, down 17% from a year earlier, and the Standard and Poor Composite 500 Index, based on a portfolio of 500 stocks, finished 1977 at 93.82, down 10% from the end of 1976.

During 1977, the Canadian dollar weakened against most major currencies. The continuing high current account deficit in the balance of payments and the sharp reduction in long-term borrowing abroad were underlying features contributing to the fall. The Canadian dollar fell from 98¢ U.S. at the end of 1976 to 91¢ U.S. at the end of 1977 ("spot" noon average) against the United States dollar; however, as the United States dollar itself weakened against most major currencies, the Canadian dollar's depreciation against these currencies was even greater: 31% against the Japanese yen, 27% against the Swiss Franc and 19% against both the Deutsche Mark and the pound sterling.

INTERNATIONAL TRANSACTIONS IN SELECTED CANADIAN MONEY MARKET INSTRUMENTS, FOURTH QUARTER AND YEAR 1977

Trading in money market paper (Government of Canada treasury bills, finance company paper, commercial paper and other short-term paper) produced a net capital inflow of $221 million during the quarter. Gross sales registered a quarterly record of $4.3 billion. Net inflows were recorded from trading in all categories of paper except commercial paper. In the year as a whole, transactions in the money market led to a net capital inflow of $422 million, consisting of outflows of $82 million to the United Kingdom and inflows of $329 million and $175 million from the United States and from other countries. By the end of the year, non-resident holdings amounted to $2.7 billion, with Government of Canada treasury bills accounting for 30%, commercial paper for 12%, finance company paper for 28% and other short-term paper for 30%. As in the previous year, the bulk of the trading with countries other than the United States and the United Kingdom was accounted for by trading in Government of Canada treasury bills.

Trading in Government of Canada treasury bills gave rise to a net inflow of $35 million in the fourth quarter, bringing the annual inflow to a total of $242 million. A net outflow of $81 million to the United Kingdom during 1977 was more than offset by inflows of $147 million and $176 million from the United States and other countries respec-

intéressant, puisqu'ils offrent un revenu ajustable (normalement tous les six mois) et de ce fait, auront tendance à être échangés au pair, ce qui permet à un investisseur de liquider ses avoirs sans perte de capital.

Au Canada, les marchés des actions ont connu leur activité la plus intense depuis 1972, en raison surtout d'un bon quatrième trimestre. Les cours ont progressé dans les secteurs du pétrole, des minéraux non métalliques, de la construction et des produits alimentaires, ainsi que dans celui des textiles et des vêtements, tandis que dans les mines industrielles, les pâtes et papiers, l'impression et la publication, et les produits chimiques, les cours ont tous perdu du terrain en 1977. Par contre, contrairement à la performance des cours boursiers au Canada (qui ont clôturé l'année légèrement au-dessus de leur niveau du début), les marchés boursiers américains ont connu une mauvaise année: l'indice Dow Jones des 30 valeurs industrielles s'est établi à 831.17 à la fin de l'année, en baisse de 17% par rapport à l'année dernière, et l'indice "Standard and Poor Composite 500 Index", calculé sur un portefeuille de 500 actions, a clôturé l'année 1977 à 93.82, soit à 10% au-dessous de son niveau de la fin de 1976.

En 1977, le dollar canadien s'est affaibli par rapport à la plupart des devises importantes. Les déficits continuellement élevés enregistrés par le compte courant de la balance des paiements et une forte réduction des emprunts à long terme à l'étranger ont été les facteurs déterminants de cette dépréciation. Le dollar canadien est passé de 98 cents américains à la fin de 1976 a 91 à la fin de 1977 (moyenne des cours au comptant à midi); cependant, comme le dollar américain lui-même s'est déprécié par rapport à la plupart des principales monnaies étrangères, la dévaluation du dollar canadien vis-à-vis de ces devises a été encore plus importante: 31% par rapport au yen japonais, 27% par rapport au franc suisse et 19% par rapport au Deutsche Mark et à la livre sterling.

OPÉRATIONS INTERNATIONALES SUR CERTAINS INSTRUMENTS DU MARCHÉ MONÉTAIRE QUATRIÈME TRIMESTRE ET L'ANNÉE 1977

Le commerce des effets monétaires (bons du Trésor du gouvernement canadien, effets des sociétés de financement, effets commerciaux et autres effets à court terme) s'est soldé par une entrée nette de $221 millions au cours du trimestre. Les ventes brutes de $4.3 milliards ont atteint un record trimestriel, et des entrées nettes ont été enregistrées pour toutes les catégories sauf les effets commerciaux. Sur toute l'année, les transactions sur le marché monétaire ont donné lieu à une entrée nette de $422 millions, composée de sorties de $82 millions vers le Royaume-Uni et d'entrées de $329 millions et de $175 millions respectivement en provenance des États-Unis et des autres pays. En fin d'année, les avoirs des non-résidents se chiffraient à $2.7 milliards; les bons du Trésor en représentaient 30%, les effets commerciaux 12%, les effets des sociétés de financement 28% et les autres effets à court terme de 30%. Comme l'année précédente, la majeure partie des transactions avec les pays autres que les États-Unis et le Royaume-Uni portaient sur des bons du Trésor du gouvernement canadien.

Les échanges de bons du Trésor canadiens se sont soldés par une entrée de $35 millions au quatrième trimestre, portant l'entrée annuelle totale à $242 millions. En 1977, une sortie nette de $81 millions vers le Royaume-Uni a été compensée, et au-delà, par des entrées de $147 millions et de $176 millions respectivement en provenance des États-Unis et des autres pays.

tively. This brought total non-resident holdings to a record $804 million, or 30% of total holdings by the general public.

Transactions in commercial paper led to net outflows of $97 million in the fourth quarter and $109 million for the year as a whole. To a large extent these outflows were attributable to the redemption of foreign currency denominated paper. By the end of the year, non-resident holdings of Canadian commercial paper amounted to $323 million representing 12% of the total amount outstanding.

A net inflow of $112 million in the fourth quarter from trading in finance company paper represented a shift of $214 million from the third quarter outflow and brought the net inflow for the year to $37 million. As in the case of commercial paper, most of these transactions were with residents of the United States. At the end of the year non-residents holdings amounted to $750 million, or 23% of total Canadian finance company paper outstanding.

Trading in other short-term paper, consisting of paper issued by provincial and municipal governments, banks, and other financial corporations, led to a net capital inflow of $171 million in the fourth quarter and of $252 million for the year as a whole. During 1977 there were inflows of $285 million from transactions in paper issued by financial corporations (including banks) and outflows of $33 million from trading in paper issued by provincial and municipal governments. Holdings by non-residents amounted to $812 million by the end of the year, constituting some 22% of the total paper issued by financial corporations (excluding banks), 15% of provincial and municipal government paper outstanding and 2% of bank paper outstanding (excluding bankers' acceptances).

TRADE IN OUTSTANDING SECURITY ISSUES DURING DECEMBER 1977

Trade in outstanding Canadian and foreign securities produced a net inflow of nearly $43 million in December, a substantial increase from the inflow of $6 million in November. The main factor was net sales of Government of Canada bonds to "all other non-residents", which produced a net inflow of $46 million. Transactions in foreign securities produced a net inflow of $13 million, up nearly $12 million over November. Dealings in Canadian equities produced a net outflow of $21 million, a slight fall from November. All geographic areas contributed to this outflow.

Total value of sales with non-residents of all types of securities was 21% higher in December than in November, reflecting the overall increase in activity in financial markets during the month.

Le total des avoirs des non-résidents a ainsi atteint le chiffre record de $804 millions, soit 30% des avoirs détenus par le grand public.

Les échanges d'effets commerciaux ont produit des sorties nettes de $97 millions au quatrième trimestre et de $109 millions pour l'année, en raison dans une large mesure du rachat d'effets libellés en devises. À la fin de l'année, les effets commerciaux canadiens détenus par des non-résidents représentaient $323 millions, soit 12% de l'encours total.

Au dernier trimestre, une entrée nette de $112 millions résultant du commerce des effets des sociétés de financement (un revirement de $214 millions par rapport à la sortie du troisième trimestre) a porté l'entrée nette de l'année à $37 millions. Comme dans le cas des effets commerciaux, la plupart de ces transactions ont été effectuées avec les résidents des États-Unis. En fin d'année, les avoirs des non-résidents s'élevaient à $750 millions, soit 23% des effets en circulation des sociétés de fimancement canadiennes.

Au chapitre des autres effets à court terme, qui comprennent les effets émis par les administrations provinciales, les municipalités, les banques et les autres sociétés financières, les opérations se sont soldées par une entrée de $171 millions au quatrième trimestre et de $252 millions pour l'ensemble de l'année. En 1977, on a enregistré des entrées de $285 millions au titre des transactions sur le papier émis par les sociétés financières (y compris les banques) et des sorties de $33 millions au titre des effets émis par les administrations provinciales et municipales. Les avoirs des non-résidents s'élevaient à $812 millions en fin d'année, soit environ 22% du total des effets émis par les sociétés financières (banques non comprises), 15% des effets en cours des administrations provinciales et municipales et 2% des effets bancaires en circulation (acceptations non comprises).

OPÉRATIONS SUR VALEURS MOBILIÈRES EN COURS DÉCEMBRE 1977

Les opérations sur valeurs mobilières canadiennes et étrangères en circulation se sont soldées par une entrée nette de près de $43 millions en décembre, soit une hausse substantielle par rapport aux $6 millions observés en novembre. Ce sont les ventes nettes d'obligations du gouvernement du Canada à "tous les autres non-résidents" qui ont joué un rôle prépondérant dans cette hausse, avec une entrée nette de $46 millions. Les transactions sur valeurs mobilières étrangères ont produit une entrée nette de $13 millions, soit près de $12 millions de plus qu'en novembre. Les échanges d'actions canadiennes se sont soldés par une sortie de $21 millions, en légère baisse par rapport au mois précédent; toutes les régions géographiques ont contribué à cette sortie.

En décembre, la valeur totale des ventes de tous les genres de valeurs mobilières à des non-résidents a été supérieurs de 21% à celle de novembre, ce qui traduit la hausse globale de l'activité observée sur les marchés financiers pendant le mois.

TABLE 1. Transactions in Outstanding Canadian Securities with Non-residents

No.	Period	All non-residents — Tous non-résidents			Residents of the United States — Résidents des États-Unis		
		Sales to — Ventes	Purchases from — Achats	Net sales(+) — Ventes nettes(+)	Sales to — Ventes	Purchases from — Achats	Net sales(+) — Ventes nettes(+)
		millions of dollars					
1	1975 – Year	1,506.3	1,199.5	+ 306.8	589.1	559.6	+ 29.5
2	1976 – Year	2,275.1	1,785.1	+ 489.8	758.4	806.0	– 47.6
3	1977 – Year	2,330.0	2,122.4	+ 207.5	1,076.2	930.3	+ 145.8
4	1976 – January	221.0	110.9	+ 110.1	90.2	51.6	+ 38.6
5	February	195.7	145.9	+ 49.8	40.6	56.9	– 16.3
6	March	236.2	154.7	+ 81.5	79.7	72.2	+ 7.5
7	1st quarter	653.4	421.5	+ 231.9	210.8	190.6	+ 20.3
8	April	206.3	143.9	+ 62.4	59.6	65.7	– 6.1
9	May	237.7	164.2	+ 73.5	85.7	70.0	+ 15.7
10	June	218.5	149.3	+ 69.2	71.1	67.0	+ 4.1
11	2nd quarter	662.5	460.4	+ 202.1	216.4	205.8	+ 10.7
12	July	142.1	123.1	+ 19.0	39.5	48.3	– 8.7
13	August	157.6	111.6	+ 46.0	53.5	56.0	– 2.5
14	September	173.3	144.8	+ 28.5	56.1	73.1	– 17.0
15	3rd quarter	474.6	385.8	+ 88.8	150.6	183.7	– 33.0
16	October	130.8	151.9	– 21.0	44.4	82.0	– 37.6
17	November	155.3	166.7	– 11.3	54.9	60.8	– 5.9
18	December	198.5	198.9	– 0.5	81.2	83.2	– 2.0
19	4th quarter	484.6	517.5	– 32.9	180.5	226.0	– 45.5
20	1977 – January	158.5	213.7	– 55.1	70.6	95.2	– 24.6
21	February	169.3	171.3	– 2.0	82.2	82.0	+ 0.2
22	March	198.8	177.6	+ 21.2	101.8	68.8	+ 33.0
23	1st quarter	526.7	563.1	– 36.4	254.6	246.3	+ 8.3
24	April	225.7	127.0	+ 98.7	92.9	49.9	+ 43.0
25	May	178.5	148.9	+ 29.6	90.3	58.3	+ 32.0
26	June	188.2	170.2	+ 18.0	81.4	80.2	+ 1.3
27	2nd quarter	592.6	446.4	+ 146.1	264.8	188.7	+ 76.1
28	July	218.9	170.6	+ 48.3	107.1	80.8	+ 26.3
29	August	208.8	209.6	– 0.8	108.1	89.3	+ 18.7
30	September	195.9	179.1	+ 16.8	108.7	85.3	+ 23.3
31	3rd quarter	623.7	559.8	+ 63.8	323.9	255.8	+ 68.1
32	October	172.5	173.0	– 0.6	60.6	73.8	– 13.3
33	November	165.8	161.7	+ 4.1	78.3	72.9	+ 5.4
34	December	246.4	217.1	+ 29.3	91.8	91.9	– 0.1
35	4th quarter	587.0	553.1	+ 34.0	232.9	239.6	– 6.7

Note: Quarterly totals may include amounts related to transactions not allocable to a particular month.
As figures are rounded, totals may not equal sum of component parts.

TABLEAU 1. Opérations avec des non-résidents sur des valeurs mobilières canadiennes en circulation

Residents of the United Kingdom — Résidents du Royaume-Uni			Residents of Continental Europe — Résidents d'Europe continentale			All other non-residents — Tous autres non-résidents			Période	
Sales to — Ventes	Purchases from — Achats	Net sales(+) — Ventes nettes(+)	Sales to — Ventes	Purchases from — Achats	Net sales(+) — Ventes nettes(+)	Sales to — Ventes	Purchases from — Achats	Net sales(+) — Ventes nettes(+)		No
millions de dollars										
399.8	277.0	+ 122.8	331.0	253.0	+ 78.0	186.4	109.9	+ 76.5	Année, 1975	1
596.1	355.1	+ 241.0	606.4	408.8	+ 197.6	314.2	215.4	+ 98.9	Année, 1976	2
462.5	495.0	− 32.4	406.9	406.0	+ 0.9	384.4	291.1	+ 93.3	Année, 1977	3
47.2	22.6	+ 24.6	48.9	28.4	+ 20.4	34.8	8.2	+ 26.6	1976 — Janvier	4
55.1	27.5	+ 27.7	67.0	40.8	+ 26.1	33.0	20.7	+ 12.3	Février	5
46.4	29.1	+ 17.3	73.9	40.7	+ 33.2	36.2	12.7	+ 23.6	Mars	6
148.8	79.2	+ 69.5	189.8	110.1	+ 79.7	104.0	41.6	+ 62.4	1er trimestre	7
74.4	20.7	+ 53.7	58.0	37.9	+ 20.1	14.4	19.6	− 5.2	Avril	8
68.2	36.6	+ 31.7	64.7	43.0	+ 21.6	19.1	14.6	+ 4.5	Mai	9
67.1	26.9	+ 40.2	50.7	33.2	+ 17.4	29.6	22.2	+ 7.4	Juin	10
209.7	84.1	+ 125.6	173.3	114.2	+ 59.1	63.1	56.4	+ 6.7	2e trimestre	11
34.1	31.9	+ 2.2	53.8	32.8	+ 21.1	14.6	10.1	+ 4.5	Juillet	12
50.1	14.7	+ 35.4	39.9	31.2	+ 8.7	14.1	9.7	+ 4.4	Août	13
37.5	32.1	+ 5.4	34.0	27.0	+ 7.0	45.8	12.6	+ 33.2	Septembre	14
121.7	78.7	+ 42.9	127.7	91.0	+ 36.7	74.5	32.4	+ 42.2	3e trimestre	15
21.9	27.3	− 5.4	41.6	26.7	+ 15.0	22.9	15.9	+ 7.0	Octobre	16
40.4	39.5	+ 0.9	34.6	34.0	+ 0.7	25.4	32.3	− 7.0	Novembre	17
53.6	46.2	+ 7.5	39.2	32.8	+ 6.4	24.3	36.8	− 12.4	Décembre	18
116.0	113.0	+ 3.0	115.5	93.4	+ 22.1	72.6	85.0	− 12.4	4e trimestre	19
23.2	34.7	− 11.4	32.0	33.3	− 1.3	32.7	50.5	− 17.8	1977 — Janvier	20
32.6	36.9	− 4.3	24.8	31.1	− 6.3	29.7	21.3	+ 8.4	Février	21
49.7	49.9	− 0.1	33.5	35.9	− 2.4	13.8	23.0	− 9.3	Mars	22
105.6	121.4	− 15.8	90.4	100.3	− 10.0	76.2	95.1	− 18.9	1er trimestre	23
27.8	28.5	− 0.7	37.7	32.3	+ 5.5	67.3	16.4	+ 50.9	Avril	24
32.0	38.6	− 6.6	38.6	27.2	+ 11.3	17.6	24.8	− 7.1	Mai	25
48.6	46.8	+ 1.8	33.1	29.4	+ 3.7	25.0	13.8	+ 11.2	Juin	26
108.4	113.8	− 5.5	109.4	89.0	+ 20.5	109.9	55.0	+ 55.0	2e trimestre	27
45.9	36.5	+ 9.4	35.2	31.2	+ 4.0	30.6	22.0	+ 8.6	Juillet	28
49.9	53.0	− 3.1	35.3	43.9	− 8.6	15.6	23.4	− 7.8	Août	29
33.3	38.5	− 5.2	34.5	32.0	+ 2.5	19.4	23.3	− 3.9	Septembre	30
129.1	128.0	+ 1.0	105.0	107.0	− 2.0	65.7	69.0	− 3.3	3e trimestre	31
29.5	34.5	− 5.0	32.5	36.5	− 4.1	50.0	28.2	+ 21.8	Octobre	32
37.3	37.8	− 0.5	35.3	35.3	+ 0.1	14.8	15.7	− 0.9	Novembre	33
52.7	59.3	− 6.6	34.2	37.8	− 3.6	67.6	28.0	+ 39.6	Décembre	34
119.5	131.7	− 12.2	102.0	109.7	− 7.6	132.6	72.1	+ 60.5	4e trimestre	35

Nota: Les totaux trimestriels peuvent comprendre des montants se rapportant à des opérations qui ne sont pas propres à un mois donné. Les chiffres étant arrondis, les totaux peuvent ne pas être à la somme des éléments.

TABLE 2. Transactions in Outstanding Foreign Securities with Non-residents

No.	Period	All non-residents — Tous non-résidents			Residents of the United States — Résidents des Etats-Unis		
		Sales to — Ventes	Purchases from — Achats	Net sales(+) — Ventes nettes(+)	Sales to — Ventes	Purchases from — Achats	Net sales(+) — Ventes nettes(+)
		millions of dollars					
1	1975 – Year	1,474.8	1,432.2	+ 42.6	1,372.2	1,331.5	+ 40.7
2	1976 – Year	1,857.8	1,795.4	+ 62.4	1,683.5	1,628.6	+ 54.9
3	1977 – Year	1,773.4	1,598.1	+ 175.3	1,467.3	1,325.1	+ 142.2
4	1976 – January	176.4	193.5	– 17.1	164.9	183.3	– 18.4
5	February	196.1	202.4	– 6.4	187.4	192.6	– 5.2
6	March	190.2	172.6	+ 17.6	177.1	162.6	+ 14.5
7	1st quarter	574.1	573.6	+ 0.5	540.7	543.6	– 2.9
8	April	251.9	151.2	+ 100.8	240.4	135.4	+ 105.1
9	May	154.4	137.3	+ 17.0	140.8	127.8	+ 13.0
10	June	127.2	121.8	+ 5.4	115.4	109.7	+ 5.7
11	2nd quarter	535.6	416.1	+ 119.5	498.5	378.5	+ 120.0
12	July	112.9	118.2	– 5.3	98.7	104.1	– 5.4
13	August	97.8	99.7	– 1.9	82.5	87.6	– 5.0
14	September	154.8	154.0	+ 0.8	137.7	138.4	– 0.7
15	3rd quarter	368.4	374.5	– 6.1	321.7	332.6	– 10.9
16	October	113.7	128.5	– 14.8	95.7	111.5	– 15.9
17	November	123.5	128.0	– 4.5	106.5	108.0	– 1.6
18	December	142.6	173.8	– 31.2	120.3	153.2	– 32.9
19	4th quarter	379.8	431.3	– 51.5	322.5	373.8	– 51.3
20	1977 – January	160.2	146.0	+ 14.2	143.7	132.1	+ 11.6
21	February	109.3	129.7	– 20.5	92.3	109.4	– 17.1
22	March	161.8	133.1	+ 28.8	137.1	113.2	+ 23.8
23	1st quarter	432.6	414.3	+ 18.4	374.3	360.2	+ 14.1
24	April	162.0	121.1	+ 40.9	133.8	102.6	+ 31.2
25	May	154.2	123.8	+ 30.4	122.5	94.4	+ 28.1
26	June	149.9	146.1	+ 3.8	125.8	119.7	+ 6.1
27	2nd quarter	471.1	393.3	+ 77.8	386.8	318.9	+ 67.9
28	July	135.8	133.6	+ 2.2	108.3	104.0	+ 4.3
29	August	139.7	121.0	+ 18.7	116.1	99.5	+ 16.5
30	September	143.8	120.8	+ 22.9	104.3	96.1	+ 8.2
31	3rd quarter	419.3	375.4	+ 43.9	328.6	299.7	+ 28.9
32	October	131.4	110.1	+ 21.3	108.3	90.5	+ 17.8
33	November	156.3	154.7	+ 1.6	129.3	127.6	+ 1.7
34	December	161.7	148.5	+ 13.2	138.9	126.5	+ 12.4
35	4th quarter	450.4	415.2	+ 35.2	377.5	346.3	+ 31.2

Note: Quarterly totals may include amounts related to transactions not allocable to a particular month.
As figures are rounded, totals may not equal sum of component parts.

TABLEAU 2. Opérations avec des non-résidents sur des valeurs mobilières étrangères en circulation

Residents of the United Kingdom — Résidents du Royaume-Uni			Residents of Continental Europe — Résidents d'Europe continentale			All other non-residents — Tous autres non-résidents			Période	
Sales to — Ventes	Purchases from — Achats	Net sales(+) — Ventes nettes(+)	Sales to — Ventes	Purchases from — Achats	Net sales(+) — Ventes nettes(+)	Sales to — Ventes	Purchases from — Achats	Net sales(+) — Ventes nettes(+)		No
millions de dollars										
39.0	31.0	+ 8.0	37.1	44.0	– 6.9	26.4	25.6	+ 0.8	Année, 1975	1
54.5	53.0	+ 1.5	29.3	33.7	– 4.4	90.6	80.1	+ 10.5	Année, 1976	2
129.7	133.8	– 4.1	32.1	35.3	– 3.2	144.4	103.9	+ 40.5	Année, 1977	3
3.5	2.4	+ 1.1	1.9	2.6	– 0.7	6.1	5.2	+ 0.9	1976 – Janvier	4
2.1	2.6	– 0.5	2.4	2.4	–	4.2	4.8	– 0.6	Février	5
5.9	2.3	+ 3.7	3.0	3.7	– 0.7	4.1	4.0	+ 0.1	Mars	6
11.6	7.3	+ 4.2	7.3	8.6	– 1.3	14.5	14.0	+ 0.5	1er trimestre	7
2.7	2.4	+ 0.3	1.3	2.6	– 1.4	7.5	10.7	– 3.2	Avril	8
3.8	3.1	+ 0.7	4.0	2.6	+ 1.4	5.9	3.9	+ 2.0	Mai	9
3.5	4.0	– 0.5	2.2	3.8	– 1.7	6.1	4.3	+ 1.8	Juin	10
10.0	9.5	+ 0.4	7.4	9.1	– 1.7	19.6	18.9	+ 0.7	2e trimestre	11
6.6	4.6	+ 2.0	2.5	3.2	– 0.8	5.1	6.3	– 1.2	Juillet	12
5.0	5.6	– 0.6	2.2	2.7	– 0.5	8.1	3.9	+ 4.2	Août	13
6.7	5.9	+ 0.8	2.2	1.4	+ 0.7	8.2	8.4	+ 0.1	Septembre	14
18.3	16.0	+ 2.3	6.8	7.4	– 0.5	21.5	18.5	+ 3.0	3e trimestre	15
2.9	5.7	– 2.7	3.5	5.7	– 2.2	11.6	5.5	+ 6.1	Octobre	16
5.3	6.2	– 0.9	2.0	1.6	+ 0.4	9.7	12.2	– 2.5	Novembre	17
6.4	8.3	– 1.9	2.3	1.3	+ 0.9	13.5	10.9	+ 2.6	Décembre	18
14.6	20.1	– 5.5	7.7	8.6	– 0.9	35.0	28.7	+ 6.3	4e trimestre	19
7.0	6.4	+ 0.6	2.0	1.6	+ 0.4	7.6	5.9	+ 1.7	1977 – Janvier	20
4.4	10.6	– 6.2	2.1	3.0	– 0.9	10.4	6.7	+ 3.7	Février	21
13.6	11.7	+ 1.9	2.0	0.7	+ 1.3	9.1	7.4	+ 1.7	Mars	22
25.0	28.7	– 3.7	6.1	5.4	+ 0.8	27.2	20.0	+ 7.3	1er trimestre	23
10.0	8.1	+ 2.0	1.4	2.3	– 0.9	16.8	8.1	+ 8.6	Avril	24
9.7	9.5	+ 0.2	3.5	3.9	– 0.4	18.6	16.0	+ 2.6	Mai	25
9.6	14.3	– 4.7	2.8	3.9	– 1.1	11.7	8.2	+ 3.5	Juin	26
29.3	31.8	– 2.5	7.7	10.1	– 2.4	47.3	32.4	+ 14.9	2e trimestre	27
9.3	13.8	– 4.5	3.6	5.6	– 2.0	14.6	10.1	+ 4.5	Juillet	28
11.1	10.2	+ 0.9	4.0	3.2	+ 0.8	8.6	8.1	+ 0.5	Août	29
22.5	12.7	+ 9.8	3.4	4.4	– 1.0	13.6	7.6	+ 6.0	Septembre	30
42.8	36.7	+ 6.1	11.0	13.2	– 2.2	36.9	25.8	+ 11.1	3e trimestre	31
10.1	12.7	– 2.6	2.1	1.6	+ 0.5	10.9	5.2	+ 5.6	Octobre	32
12.4	10.5	+ 1.9	2.8	2.7	+ 0.1	11.8	14.0	– 2.2	Novembre	33
10.0	13.1	– 3.0	2.4	2.4	–	10.4	6.6	+ 3.8	Décembre	34
32.6	36.5	– 4.0	7.3	6.6	+ 0.7	33.0	25.8	+ 7.3	4e trimestre	35

Nota: Les totaux trimestriels peuvent comprendre des montants se rapportant à des opérations qui ne sont pas propres à un mois donné.
Les chiffres étant arrondis, les totaux peuvent ne pas être égaux à la somme des éléments.

TABLE 3. Transactions in Outstanding Securities with Non-residents

December 1977

No.	Type of issue	All non-residents — Tous non-résidents: Sales to — Ventes	Purchases from — Achats	Net sales(+) — Ventes nettes(+)	Residents of the United States — Résidents des États-Unis: Sales to — Ventes	Purchases from — Achats	Net sales(+) — Ventes nettes(+)
		millions of dollars					
1	**Grand total, Canadian and foreign securities**	**408.1**	**365.6**	**+ 42.5**	**230.8**	**218.5**	**+ 12.3**
2	**Canadian securities, total**	**246.4**	**217.1**	**+ 29.3**	**91.8**	**91.9**	**− 0.1**
3	Bonds and debentures	115.1	64.5	+ 50.5	18.7	10.9	+ 7.9
4	Common and preferred stock	131.3	152.5	− 21.2	73.1	81.1	− 8.0
5	**Foreign securities, total**	**161.7**	**148.5**	**+ 13.2**	**138.9**	**126.5**	**+ 12.4**
	United States issues:						
6	Bonds and debentures	19.1	16.7	+ 2.4	16.6	14.5	+ 2.0
7	Common and preferred stock	118.1	111.7	+ 6.4	114.6	108.4	+ 6.2
	United Kingdom issues:						
8	Bonds and debentures	5.1	5.5	− 0.4	—	—	—
9	Common and preferred stock	3.1	0.3	+ 2.8	2.8	0.1	+ 2.7
	Other foreign issues:						
10	Bonds and debentures	11.2	12.8	− 1.6	3.9	2.8	+ 1.2
11	Common and preferred stock	5.2	1.4	+ 3.7	0.9	0.6	+ 0.3
	Analysis of bonds and debentures						
	Canadian issues:						
	Government of Canada:						
12	Direct	81.3	29.1	+ 52.2	10.9	0.5	+ 10.3
13	Guaranteed	1.3	1.3	—	0.2	—	+ 0.2
	Provincial:						
14	Direct	9.1	12.2	− 3.1	1.6	4.7	− 3.1
15	Guaranteed	10.9	7.1	+ 3.8	3.7	1.9	+ 1.8
16	Municipal	0.6	3.1	− 2.5	0.2	3.0	− 2.8
17	Corporations	11.9	11.8	+ 0.2	2.1	0.8	+ 1.3
	United States issues:						
18	Government	4.4	6.0	− 1.6	4.4	6.0	− 1.6
19	Eurobond	1.4	1.5	—	—	—	—
20	Other	13.3	9.2	+ 4.1	12.2	8.5	+ 3.7

Note: As figures are rounded, totals may not equal sum of component parts.

TABLEAU 3. Opérations mensuelles avec des non-résidents sur des valeurs mob

décembre 1977

Residents of the United Kingdom — Résidents du Royaume-Uni			Residents of Continental Europe — Résidents d'Europe continentale			All other non-residents — Tous autres non-résidents			Genre d'émission	
Sales to — Ventes	Purchases from — Achats	Net sales(+) — Ventes nettes(+)	Sales to — Ventes	Purchases from — Achats	Net sales(+) — Ventes nettes(+)	Sales to — Ventes	Purchases from — Achats	Net sales(+) — Ventes nettes(+)		No
millions de dollars										
62.7	**72.4**	**– 9.7**	**36.6**	**40.2**	**– 3.6**	**78.0**	**34.6**	**+ 43.4**	**Total général, valeurs mobilières canadiennes et étrangères.**	1
52.7	**59.3**	**– 6.6**	**34.2**	**37.8**	**– 3.6**	**67.6**	**28.0**	**+ 39.6**	**Valeurs canadiennes, total**	2
38.9	39.7	– 0.8	8.1	10.0	– 2.0	49.4	3.9	+ 45.4	Obligations garanties et non garanties.	3
13.8	19.6	– 5.8	26.2	27.8	– 1.6	18.3	24.1	– 5.8	Actions ordinaires et privilégiées	4
10.0	**13.1**	**– 3.0**	**2.4**	**2.4**	**–**	**10.4**	**6.6**	**+ 3.8**	**Valeurs étrangères, total**	5
									Émissions des États-Unis:	
1.7	0.9	+ 0.8	0.2	0.1	–	0.7	1.1	– 0.4	Obligations garanties et non garanties.	6
1.0	0.8	+ 0.3	1.2	1.3	– 0.1	1.3	1.3	–	Actions ordinaires et privilégiées	7
									Émissions du Royaume-Unis:	
3.8	5.4	– 1.6	0.5	0.1	+ 0.4	0.8	–	+ 0.8	Obligations garanties et non garanties.	8
0.2	0.1	+ 0.1	–	–	–	–	–	–	Actions ordinaires et privilégiées	9
									Autres émissions étrangères:	
2.9	5.8	– 2.8	0.5	0.8	– 0.3	3.9	3.5	+ 0.4	Obligations garanties et non garanties.	10
0.4	0.1	+ 0.2	0.1	–	+ 0.1	3.8	0.7	+ 3.1	Actions ordinaires et privilégiées	11
									Analyse des obligations garanties et non garanties	
									Émissions canadiennes:	
									Gouvernement du Canada:	
21.2	23.7	– 2.6	3.1	4.5	– 1.4	46.2	0.4	+ 45.8	Émissions directes	12
0.2	0.2	–	0.2	0.4	– 0.2	0.8	0.7	–	Émissions garanties	13
									Provinces:	
6.2	6.9	– 0.7	0.9	0.2	+ 0.7	0.3	0.4	– 0.1	Émissions directes	14
6.0	2.3	+ 3.7	0.5	1.1	– 0.6	0.7	1.8	– 1.2	Émissions garanties	15
0.1	–	+ 0.1	0.2	–	+ 0.2	0.1	0.1	–	Municipalités	16
5.3	6.6	– 1.4	3.2	3.9	– 0.6	1.3	0.5	+ 0.9	Sociétés	17
									Émissions des États-Unis:	
–	–	–	–	–	–	–	–	–	Gouvernement	18
1.1	0.3	+ 0.7	–	–	–	0.3	1.1	– 0.7	Eurobonds	19
0.6	0.6	–	0.2	0.1	–	0.3	–	+ 0.3	Autres	20

Nota: Les chiffres étant arrondis, les totaux peuvent ne pas être égaux à la somme des éléments.

TABLE 4. Transactions in Outstanding Securities with Non-residents

Year-to-date — December 31, 1977

No.	Type of issue	All non-residents — Tous non-résidents: Sales to — Ventes	Purchases from — Achats	Net sales(+) — Ventes nettes(+)	Residents of the United States — Résidents des Etats-Unis: Sales to — Ventes	Purchases from — Achats	Net sales(+) — Ventes nettes(+)
		millions of dollars					
1	**Grand total, Canadian and foreign securities**	**4,103.4**	**3,720.5**	**+ 382.9**	**2,543.5**	**2,255.4**	**+ 288.1**
2	**Canadian securities, total**	**2,330.0**	**2,122.4**	**+ 207.5**	**1,076.2**	**930.3**	**+ 145.8**
3	Bonds and debentures	1,090.5	791.5	+ 299.0	294.4	249.2	+ 45.2
4	Common and preferred stock	1,239.5	1,331.0	− 91.5	781.8	681.2	+ 100.6
5	**Foreign securities, total**	**1,773.4**	**1,598.1**	**+ 175.3**	**1,467.3**	**1,325.1**	**+ 142.2**
	United States issues:						
6	Bonds and debentures	198.6	208.5	− 10.0	168.2	180.2	− 12.0
7	Common and preferred stock	1,344.1	1,155.8	+ 188.3	1,265.9	1,099.3	+ 166.6
	United Kingdom issues:						
8	Bonds and debentures	35.0	41.8	− 6.8	0.6	2.6	− 2.0
9	Common and preferred stock	9.9	7.5	+ 2.4	3.6	2.4	+ 1.2
	Other foreign issues:						
10	Bonds and debentures	115.1	135.2	− 20.1	12.0	24.4	− 12.4
11	Common and preferred stock	70.7	49.2	+ 21.6	17.0	16.3	+ 0.7
	Analysis of bonds and debentures						
	Canadian issues:						
	Government of Canada:						
12	Direct	485.3	262.1	+ 223.2	85.3	44.6	+ 40.7
13	Guaranteed	14.4	11.1	+ 3.3	5.3	3.3	+ 2.0
	Provincial:						
14	Direct	140.9	156.3	− 15.4	59.0	88.6	− 29.5
15	Guaranteed	148.7	104.2	+ 44.5	72.3	51.8	+ 20.5
16	Municipal	19.9	32.4	− 12.5	8.1	17.6	− 9.5
17	Corporations	281.4	225.4	+ 56.0	64.3	43.3	+ 21.0
	United States issues:						
18	Government	24.3	38.7	− 14.4	22.1	35.3	− 13.3
19	Eurobond	13.8	12.4	+ 1.4	0.6	0.5	+ 0.1
20	Other	163.3	158.4	+ 4.9	148.3	145.3	+ 3.0

Note: As figures are rounded, totals may not equal sum of component parts.

TABLEAU 4. Opérations avec des non-résidents sur des valeurs mobilières en circulation

Depuis le début de l'année — 31 décembre, 1977

Residents of the United Kingdom — Résidents du Royaume-Uni			Residents of Continental Europe — Résidents d'Europe Continentale			All other non-residents — Tous autres non-résidents			Genre d'émission	
Sales to — Ventes	Purchases from — Achats	Net sales(+) — Ventes nettes(+)	Sales to — Ventes	Purchases from — Achats	Net sales(+) — Ventes nettes(+)	Sales to — Ventes	Purchases from — Achats	Net sales(+) — Ventes nettes(+)		No
			millions de dollars							
592.2	**628.8**	**– 36.6**	**439.0**	**441.3**	**– 2.4**	**528.8**	**395.0**	**+ 133.8**	**Total général, valeurs mobilières canadiennes et étrangères.**	1
462.5	**495.0**	**– 32.4**	**406.9**	**406.0**	**+ 0.9**	**384.4**	**291.1**	**+ 93.3**	**Valeurs canadiennes, total**	2
331.6	289.9	+ 41.6	196.7	130.2	+ 66.5	267.9	122.2	+ 145.7	Obligations garanties et non garanties.	3
131.0	205.0	– 74.1	210.2	275.8	– 65.6	116.5	168.9	– 52.4	Actions ordinaires et privilégiées	4
129.7	**133.8**	**– 4.1**	**32.1**	**35.3**	**– 3.2**	**144.4**	**103.9**	**+ 40.5**	**Valeurs étrangères, total**	5
									Émissions des États-Unis:	
13.1	18.3	– 5.2	4.8	1.5	+ 3.3	12.5	8.6	+ 3.9	Obligations garanties et non garanties.	6
19.9	11.2	+ 8.7	12.8	10.2	+ 2.5	45.5	35.1	+ 10.4	Actions ordinaires et privilégiées	7
									Émissions du Royaume-Uni:	
30.2	36.6	– 6.4	0.8	0.1	+ 0.6	3.4	2.6	+ 0.9	Obligations garanties et non garanties.	8
6.0	4.7	+ 1.3	0.1	0.1	–	0.2	0.3	–	Actions ordinaires et privilégiées	9
									Autres émissions étrangères:	
56.6	58.6	– 2.0	11.0	18.1	– 7.1	35.5	34.2	+ 1.3	Obligations garanties et non garanties.	10
3.8	4.4	– 0.6	2.6	5.2	– 2.6	47.3	23.2	+ 24.1	Actions ordinaires et privilégiées	11
									Analyse des obligations garanties et non garanties	
									Émissions canadiennes:	
									Gouvernement du Canada:	
161.0	134.8	+ 26.2	66.5	32.3	+ 34.2	172.4	50.4	+ 122.0	Emissions directes	12
3.7	3.1	+ 0.7	1.9	2.4	– 0.4	3.4	2.4	+ 1.0	Emissions garanties	13
									Provinces:	
41.3	31.1	+ 10.2	18.0	14.1	+ 3.8	22.6	22.5	+ 0.1	Emissions directes	14
37.9	20.6	+ 17.3	23.0	15.3	+ 7.7	15.4	16.4	– 1.0	Emissions garanties	15
4.1	7.2	– 3.1	3.5	5.1	– 1.6	4.3	2.6	+ 1.7	Municipalités	16
83.5	93.2	– 9.7	83.7	60.9	+ 22.8	49.8	27.9	+ 21.9	Sociétés	17
									Émissions des États-Unis:	
–	2.9	– 2.9	1.0	0.3	+ 0.7	1.1	0.1	+ 1.1	Gouvernement	18
6.0	7.0	– 1.0	1.3	0.5	+ 0.8	5.9	4.4	+ 1.5	Eurobonds	19
7.1	8.4	– 1.3	2.5	0.6	+ 1.9	5.4	4.1	+ 1.3	Autres	20

Nota: Les chiffres étant arrondis, les totaux peuvent ne pas être égaux à la somme des éléments.

TABLE 5. Transactions in Outstanding Canadian Bonds and Debentures and Common and Preferred Stocks with Non-residents

No.	Period	Bonds and debentures — Obligations garanties et non garanties					
		All non-residents — Tous non-résidents			Residents of the United States — Résidents États-Unis		
		Sales to — Ventes	Purchases from — Achats	Net sales(+) — Ventes nettes(+)	Sales to — Ventes	Purchases from — Achats	Net sales(+) — Ventes nettes(+)
		millions of dollars					
1	1975 — Year	629.9	328.3	+ 301.6	168.0	130.3	+ 37.7
2	1976 — Year	1,152.3	582.8	+ 569.6	201.9	181.1	+ 20.8
3	1977 — Year	1,090.5	791.5	+ 299.0	294.4	249.2	+ 45.2
4	1976 — January	121.8	23.6	+ 98.2	45.9	10.7	+ 35.2
5	February	92.3	37.7	+ 54.6	6.5	4.5	+ 2.0
6	March	85.5	30.8	+ 54.7	6.3	7.6	− 1.2
7	1st quarter	299.6	93.1	+ 206.5	58.8	23.8	+ 35.0
8	April	110.4	49.1	+ 61.3	10.2	14.1	− 3.9
9	May	110.9	48.8	+ 62.1	18.4	10.4	+ 8.0
10	June	118.3	32.9	+ 85.4	16.7	4.8	+ 11.9
11	2nd quarter	339.6	133.7	+ 205.9	45.2	32.1	+ 13.1
12	July	66.5	36.8	+ 29.7	9.7	10.5	− 0.8
13	August	85.4	22.4	+ 63.0	10.2	3.0	+ 7.2
14	September	100.2	48.9	+ 51.3	15.7	14.4	+ 1.3
15	3rd quarter	253.4	113.3	+ 140.1	36.9	33.1	+ 3.8
16	October	72.8	66.7	+ 6.1	15.3	33.6	− 18.2
17	November	86.6	78.9	+ 7.7	18.3	20.6	− 2.3
18	December	100.3	97.0	+ 3.3	27.3	37.8	− 10.5
19	4th quarter	259.7	242.7	+ 17.1	61.0	92.0	− 31.0
20	1977 — January	71.8	107.2	− 35.3	19.0	39.8	− 20.8
21	February	66.0	66.5	− 0.5	20.5	28.5	− 7.9
22	March	92.9	74.7	+ 18.2	34.6	28.3	+ 6.3
23	1st quarter	230.8	248.6	− 17.8	74.1	96.8	− 22.7
24	April	119.0	38.2	+ 80.8	22.1	10.2	+ 12.0
25	May	66.0	55.3	+ 10.7	11.7	17.5	− 5.7
26	June	86.0	60.2	+ 25.8	11.4	16.2	− 4.8
27	2nd quarter	271.0	153.7	+ 117.2	45.3	43.8	+ 1.5
28	July	82.3	53.0	+ 29.4	11.6	11.8	− 0.2
29	August	118.9	86.6	+ 32.3	50.3	28.9	+ 21.4
30	September	102.8	71.6	+ 31.2	45.7	26.4	+ 19.3
31	3rd quarter	304.1	211.6	+ 92.6	107.6	67.5	+ 40.1
32	October	97.9	72.1	+ 25.8	20.3	23.6	− 3.4
33	November	70.6	40.9	+ 29.7	27.3	6.6	+ 20.7
34	December	115.1	64.5	+ 50.5	18.7	10.9	+ 7.9
35	4th quarter	284.7	177.6	+ 107.1	67.4	41.1	+ 26.3

Note: Quarterly totals may include amounts related to transactions not allocable to a particular month.
As figures are rounded, totals may not equal sum of component parts.

TABLEAU 5. Opérations avec des non-résidents sur des obligations canadiennes, garanties et non garanties et des actions ordinaires et privilégiées en circulation

Common and preferred stocks — Actions ordinaires et privilégiées							
All non-residents — Tous non-résidents			Residents of the United States — Résidents des États-Unis			Période	
Sales to — Ventes	Purchases from — Achats	Net sales(+) — Ventes nettes(+)	Sales to — Ventes	Purchases from — Achats	Net sales(+) — Ventes nettes(+)		No
millions de dollars							
876.4	871.2	+ 5.2	421.1	429.3	+ 8.2	Année, 1975	1
1,122.7	1,202.4	− 79.7	556.5	625.0	− 68.4	Année, 1976	2
1,239.5	1,331.0	− 91.5	781.8	681.2	+ 100.6	Année, 1977	3
99.2	87.3	+ 11.9	44.2	40.9	+ 3.3	1976 — Janvier	4
103.4	108.2	− 4.8	34.1	52.4	− 18.3	Février	5
150.7	123.9	+ 26.8	73.3	64.6	+ 8.7	Mars	6
353.7	328.3	+ 25.4	152.0	166.8	− 14.8	1er trimestre	7
96.0	94.8	+ 1.1	49.4	51.6	− 2.2	Avril	8
126.8	115.4	+ 11.4	67.3	59.6	+ 7.7	Mai	9
100.2	116.4	− 16.2	54.4	62.2	− 7.8	Juin	10
323.0	326.8	− 3.8	171.2	173.6	− 2.4	2e trimestre	11
75.6	86.2	− 10.7	29.8	37.7	− 7.9	Juillet	12
72.2	89.1	− 16.9	43.3	53.0	− 9.7	Août	13
73.2	95.9	− 22.8	40.4	58.7	− 18.3	Septembre	14
221.2	272.5	− 51.3	113.8	150.6	− 36.8	3e trimestre	15
58.0	85.2	− 27.2	29.0	48.4	− 19.4	Octobre	16
68.7	87.7	− 19.0	36.6	40.2	− 3.6	Novembre	17
98.1	101.9	− 3.8	53.9	45.4	+ 8.5	Décembre	18
224.9	274.8	− 49.9	119.6	134.0	− 14.4	4e trimestre	19
86.7	106.5	− 19.8	51.6	55.4	− 3.8	1977 — Janvier	20
103.3	104.8	− 1.6	61.6	53.6	+ 8.1	Février	21
105.9	102.8	+ 3.1	67.2	40.5	+ 26.7	Mars	22
296.0	314.5	− 18.5	180.4	149.4	+ 31.0	1er trimestre	23
106.8	88.8	+ 18.0	70.7	39.7	+ 31.0	Avril	24
112.5	93.6	+ 18.9	78.6	40.9	+ 37.7	Mai	25
102.2	110.0	− 7.8	70.1	64.0	+ 6.1	Juin	26
321.6	292.7	+ 28.9	219.5	144.9	+ 74.6	2e trimestre	27
136.5	117.6	+ 18.7	95.5	69.0	+ 26.6	Juillet	28
89.9	123.0	− 33.1	57.8	60.4	− 2.6	Août	29
93.1	107.5	− 14.4	63.0	59.0	+ 4.1	Septembre	30
319.5	348.3	− 28.7	216.3	188.3	+ 28.0	3e trimestre	31
74.5	100.9	− 26.4	40.3	50.2	− 9.9	Octobre	32
95.2	120.8	− 25.6	51.0	66.3	− 15.3	Novembre	33
131.3	152.5	− 21.2	73.1	81.1	− 8.0	Décembre	34
302.4	375.5	− 73.1	165.5	198.5	− 33.0	4e trimestre	35

Nota: Les totaux trimestriels peuvent comprendre des montants se rapportant à des opérations qui ne sont pas propres à un mois donné.
Les chiffres étant arrondis, les totaux peuvent ne pas être égaux à la somme des éléments.

TABLE 6. Transactions in Canadian Securities with Non-residents Outstanding, New Issues, Retirements(1)

No.	Type of issue	1976 I	II	III	IV	Year – Année
		millions of dollars				
		Trade in outstanding securities				
	Bonds and debentures:					
	Government of Canada:					
1	Direct	+ 107	+ 163	+ 102	+ 27	+ 399
2	Guaranteed	+ 3	–	–	+ 2	+ 5
	Provincial government:					
3	Direct	+ 24	+ 3	+ 13	–	+ 40
4	Guaranteed	+ 23	+ 14	+ 4	– 15	+ 26
5	Municipal government (including institutions)	–	– 5	– 1	– 12	– 18
6	Corporations	+ 49	+ 31	+ 22	+ 15	+ 117
7	**Sub-total, bonds and debentures**	**+ 206**	**+ 206**	**+ 140**	**+ 17**	**+ 569**
8	Common and preferred stocks	+ 26	– 4	– 51	– 50	– 79
9	**Total**	**+ 232**	**+ 202**	**+ 89**	**– 33**	**+ 490**
		New issues				
	Bonds and debentures:					
	Government of Canada:					
10	Direct	+ 29	+ 23	+ 11	+ 29	+ 92
11	Guaranteed	–	–	–	–	–
	Provincial government:					
12	Direct	+ 217	+ 282	+ 209	+ 231	+ 939
13	Guaranteed	+ 1,670	+ 397	+ 1,031	+ 654	+ 3,752
14	Municipal government (including institutions)	+ 338	+ 150	+ 190	+ 148	+ 826
15	Corporations	+ 735	+ 1,065	+ 710	+ 884	+ 3,394
16	**Sub-total, bonds and debentures**	**+ 2,989**	**+ 1,917**	**+ 2,151**	**+ 1,946**	**+ 9,003**
17	Common and preferred stocks	+ 7	+ 7	+ 66	+ 7	+ 87
18	**Total**	**+ 2,996**	**+ 1,924**	**+ 2,217**	**+ 1,953**	**+ 9,090**
		Retirements				
	Bonds and debentures:					
	Government of Canada:					
19	Direct	–	– 64	– 10	– 73	– 147
20	Guaranteed	–	–	–	–	–
	Provincial government:					
21	Direct	– 66	– 40	– 35	– 32	– 173
22	Guaranteed	– 56	– 17	– 39	– 36	– 148
23	Municipal government (including institutions)	– 27	– 29	– 35	– 18	– 109
24	Corporations	–68	– 97	– 65	– 73	– 303
25	**Sub-total, bonds and debentures**	**– 217**	**– 247**	**– 184**	**– 232**	**– 880**
26	Common and preferred stocks	– 4	–	– 36	– 8	– 48
27	**Total**	**– 221**	**– 247**	**– 220**	**– 240**	**– 928**

(1) A more comprehensive presentation and analysis on Canada's capital movements in both long and short-term forms will be found in the publication – *Quarterly Estimates of the Canadian Balance of International Payments* (Catalogue 67-001).

TABLEAU 6. Opérations avec des non-résidents sur des valeurs mobilières canadiennes (en circulation, nouvelles émissions, remboursements)(1)

1977 I	1977 II	1977 III	1977 IV	1977 Year – Année	Genre d'émission	No
millions de dollars						
Commerce de valeurs mobilières en circulation						
					Obligations garanties et non garanties:	
					Gouvernment du Canada:	
+ 6	+ 67	+ 48	+ 101	+ 222	Émissions directes	1
– 1	+ 2	+ 1	+ 1	+ 3	Émissions garanties	2
					Provinces:	
– 18	+ 21	– 6	– 12	– 15	Émissions directes	3
– 4	+ 10	+ 33	+ 7	+ 46	Émissions garanties	4
– 3	– 5	– 2	– 3	– 13	Municipalités (y compris institutions)	5
+ 2	+ 22	+ 19	+ 13	+ 56	Sociétés	6
– 18	**+ 117**	**+ 93**	**+ 107**	**+ 299**	**Total partiel, obligations garanties et non garanties**	7
– 18	+ 29	– 29	– 73	– 91	Actions ordinaires et privilégiées	8
– 36	**+ 146**	**+ 64**	**+ 34**	**+ 208**	**Total**	9
Nouvelles émissions						
					Obligations garanties et non garanties:	
					Gouvernement du Canada:	
+ 18	+ 28	+ 96	+ 48	+ 190	Émissions directes	10
–	–	–	–	–	Émissions garanties	11
					Provinces:	
+ 494	+ 330	+ 397	+ 230	+ 1,451	Émissions directes	12
+ 132	+ 423	+ 786	+ 146	+ 1,487	Émissions garanties	13
+ 115	+ 64	+ 90	+ 101	+ 370	Municipalités (y compris institutions)	14
+ 588	+ 567	+ 526	+ 573	+ 2,254	Sociétés	15
+ 1,347	**+ 1,412**	**+ 1,895**	**+ 1,098**	**+ 5,752**	**Total partiel, obligations garanties et non garanties**	16
+ 2	+ 2	+ 13	+ 9	+ 26	Actions ordinaires et privilégiées	17
+ 1,349	**+ 1,414**	**+ 1,908**	**+ 1,107**	**+ 5,778**	**Total**	18
Remboursements						
					Obligations garanties et non garanties:	
					Gouvernement du Canada:	
– 1	– 49	– 59	–	– 109	Émissions directes	19
–	–	–	–	–	Émissions garanties	20
					Provinces:	
– 32	– 80	– 38	– 40	– 190	Émissions directes	21
– 58	– 16	– 26	– 20	– 120	Émissions garanties	22
– 20	– 28	– 10	– 41	– 99	Municipalités (y compris institutions)	23
– 115	– 112	– 42	– 66	– 335	Sociétés	24
– 226	**– 285**	**– 175**	**– 167**	**– 853**	**Total partiel, obligations garanties et non garanties**	25
– 19	– 7	–	– 7	– 33	Actions ordinaires et privilégiées	26
– 245	**– 292**	**– 175**	**– 174**	**– 886**	**Total**	27

(1) On trouvera une présentation et une analyse plus complète des mouvements de capitaux à long terme et à court terme du Canada dans la publication – *Estimations trimestrielles de la balance canadienne des paiements internationaux* (Catalogue 67-001).

TABLE 7. Proceeds of New Issues of Canadian Securities Sold to Non-residents, by Currency of Payment

No.	Type of issue	Between Canada and all non-residents — Entre le Canada et tous les non-résidents									
		1976					1977				
		I	II	III	IV	Year — Année	I	II	III	IV	Year — Année
		millions of dollars									
	Payable in Canadian dollars only										
	Bonds and debentures:										
	Government of Canada:										
1	Direct	29	23	11	29	92	18	28	96	48	190
2	Guaranteed	—	—	—	—	—	—	—	—	—	—
	Provincial government:										
3	Direct	9	2	2	31	44	4	1	1	6	12
4	Guaranteed	10	7	8	9	34	7	5	3	3	18
5	Municipal government (including institutions)	1	16	21	6	44	16	26	16	12	70
6	Corporations	496	413	294	222	1,425	239	266	90	86	681
7	**Sub-total**	**545**	**461**	**336**	**297**	**1,639**	**284**	**326**	**206**	**155**	**971**
8	Common and preferred stocks	7	7	66	7	87	2	2	13	9	26
9	**Total**	**552**	**468**	**402**	**304**	**1,726**	**286**	**328**	**219**	**164**	**997**
	Payable optionally or solely in foreign currency										
	Bonds and debentures:										
	Government of Canada:										
10	Direct	—	—	—	—	—	—	—	—	—	—
11	Guaranteed	—	—	—	—	—	—	—	—	—	—
	Provincial government:										
12	Direct	208	280	207	200	895	490	329	396	224	1,439
13	Guaranteed	1,660	390	1,023	645	3,718	125	418	783	143	1,469
14	Municipal government (including institutions)	337	134	169	142	782	99	38	74	89	300
15	Corporations	239	652	416	662	1,969	349	301	436	487	1,573
16	**Sub-total**	**2,444**	**1,456**	**1,815**	**1,649**	**7,364**	**1,063**	**1,086**	**1,689**	**943**	**4,781**
17	Common and preferred stocks	—	—	—	—	—	—	—	—	—	—
18	**Total**	**2,444**	**1,456**	**1,815**	**1,649**	**7,364**	**1,063**	**1,086**	**1,689**	**943**	**4,781**

TABLE 8. Offerings and Deliveries of New Issues of Canadian Bonds and Debentures Sold to Non-residents

No.	Item	To all non-residents — À tous les non-résidents									
		1976					1977				
		I	II	III	IV	Year — Année	I	II	III	IV	Year — nnée
		millions of dollars									
1	Undelivered balance, beginning of period	328	725	1,107	264	328	364	517	610	266	364
2	Offering of current period	3,386	2,299	1,308	2,046	9,039	1,500	1,505	1,551	1,497	6,053
3	**Sub-total**	**3,714**	**3,024**	**2,415**	**2,310**	**9,367**	**1,864**	**2,022**	**2,161**	**1,763**	**6,417**
	Deduct:										
4	Proceeds of offering of current period	2,667	1,252	1,189	1,769	8,675	1,143	1,293	1,502	901	5,439
5	Proceeds of offering of prior periods	322	665	962	177	328	204	119	393	197	313
6	**Sub-total**	**2,989**	**1,917**	**2,151**	**1,946**	**9,003**	**1,347**	**1,412**	**1,895**	**1,098**	**5,752**
7	Undelivered balance, end of period	725	1,107	264	364	364	517	610	266	665	665

TABLEAU 7. Produit de la vente de nouvelles émissions de valeurs mobilières canadiennes aux non-résidents, selon la devise de paiement

Between Canada and the United States — Entre le Canada et les États-Unis											
1976					1977					Genre d'émission	
I	II	III	IV	Year — Année	I	II	III	IV	Year — Année		No
millions de dollars											
										Payables en dollars canadiens	
										Obligations garanties et non garanties:	
										Gouvernement du Canada:	
10	5	1	1	17	5	2	2	12	21	Émissions directes	1
—	—	—	—	—	—	—	—	—	—	Émissions garanties	2
										Provinces:	
3	1	1	1	6	1	1	1	4	7	Émissions directes	3
7	4	5	4	20	5	2	1	1	9	Émissions garanties	4
1	1	1	1	4	1	1	1	2	5	Municipalités (y compris institutions)	5
6	8	7	6	27	5	9	6	8	28	Sociétés	6
27	**19**	**15**	**13**	**74**	**17**	**15**	**11**	**27**	**70**	**Total partiel**	7
2	2	66	4	74	2	2	5	2	11	Actions ordinaires et privilégiées	8
29	**21**	**81**	**17**	**148**	**19**	**17**	**16**	**29**	**81**	**Total**	9
										Payables au choix ou entièrement en devises étrangères	
										Obligations garanties et non garanties:	
										Gouvernement du Canada:	
—	—	—	—	—	—	—	—	—	—	Émissions directes	10
—	—	—	—	—	—	—	—	—	—	Émissions garanties	11
										Provinces:	
62	102	49	200	413	291	129	293	61	774	Émissions directes	12
1,520	286	829	397	3,032	125	209	292	28	654	Émissions garanties	13
240	76	117	142	575	99	4	4	89	196	Municipalités (y compris institutions)	14
149	474	314	504	1,441	231	171	410	434	1,246	Sociétés	15
1,971	**938**	**1,309**	**1,243**	**5,461**	**746**	**513**	**999**	**612**	**2,870**	**Total partiel**	16
—	—	—	—	—	—	—	—	—	—	Actions ordinaires et privilégiées	17
1,971	**938**	**1,309**	**1,243**	**5,461**	**746**	**513**	**999**	**612**	**2,870**	**Total**	18

TABLE 8. Offres et livraisons de nouvelles émissions d'obligations garanties et non garanties canadiennes vendues aux non-résidents

To the United States — Aux États-Unis											
1976					1977					Détail	
I	II	III	IV	Year — Année	I	II	III	IV	Year — Année		No
millions de dollars											
177	541	944	200	177	364	517	465	200	364	Émissions à livrer en début de période	1
2,362	1,360	580	1,420	5,722	916	476	745	871	3,008	Offres, période en cours	2
2,539	**1,901**	**1,524**	**1,620**	**5,899**	**1,280**	**993**	**1,210**	**1,071**	**3,372**	**Total partiel**	3
										Moins:	
1,826	475	524	1,139	5,358	559	409	695	507	2,627	Produit des offres de la période en cours	4
172	482	800	117	177	204	119	315	132	313	Produit des offres des périodes antérieures	5
1,998	**957**	**1,324**	**1,256**	**5,535**	**763**	**528**	**1,010**	**639**	**2,940**	**Total partiel**	6
541	**944**	**200**	**364**	**364**	**517**	**465**	**200**	**432**	**432**	Émissions à livrer en fin de période	7

TABLE 9. Transactions in Selected Canadian Short-term Money Market Instruments(1)

No.	Item	All non-residents — Tous non-résidents										
		Transactions — Opérations										Amount outstanding Dec. 31, 1977 — Solde impayé 31 déc. 1977
		1976					1977					
		I	II	III	IV	Year — Année	I	II	III	IV	Year — Année	
		millions of dollars										
	Government of Canada treasury bills:											
1	Sales	340	384	917	1,021	2,662	695	709	938	1,288	3,630	
2	Purchases(2)	155	288	552	969	1,964	549	736	850	1,253	3,388	
3	Net	+ 185	+ 96	+ 365	+ 52	+ 698	+ 146	− 27	+ 88	+ 53	+ 242	804
	Commercial paper:(3)											
4	Sales	304	268	350	255	1,177	308	250	417	340	1,315	
5	Purchases(2)	184	231	233	243	891	221	431	335	437	1,424	
6	Net	+ 120	+ 37	+ 117	+ 12	+ 286	+ 87	− 181	+ 82	− 97	− 109	323
	Finance company paper:											
7	Sales	853	920	975	950	3,698	1,043	1,298	1,471	1,388	5,200	
8	Purchases(2)	878	1,024	988	788	3,678	1,034	1,280	1,573	1,276	5,163	
9	Net	− 25	− 104	− 13	+ 162	+ 20	+ 9	+ 18	− 102	+ 112	+ 37	750
	Other Canadian short-term paper:											
	Provincial and municipal governments, direct and guaranteed:											
10	Sales	433	288	265	317	1,303	227	82	76	70	455	
11	Purchases(2)	343	333	332	326	1,334	215	166	50	57	488	
12	Net	+ 90	− 45	− 67	− 9	− 31	+ 12	− 84	+ 26	+ 13	− 33	64
	Banks:											
13	Sales	89	167	53	88	397	70	71	165	121	427	
14	Purchases(2)	47	171	73	61	352	83	69	166	82	400	
15	Net	+ 42	− 4	− 20	+ 27	+ 45	− 13	+ 2	− 1	+ 39	+ 27	83
	Other financial corporations:											
16	Sales	320	419	423	525	1,687	510	723	867	1,116	3,216	
17	Purchases(2)	269	434	458	352	1,513	556	620	785	997	2,958	
18	Net	+ 51	− 15	− 35	+ 173	+ 174	− 46	+ 103	+ 82	+ 119	+ 258	665
	Total, other short-term paper:											
19	Sales	842	874	741	930	3,387	807	876	1,108	1,307	4,098	
20	Purchases(2)	659	938	863	739	3,199	854	855	1,001	1,136	3,846	
21	Net	+ 183	− 64	− 122	+ 191	+ 188	− 47	+ 21	+ 107	+ 171	+ 252	812
	Total:											
22	Sales	2,339	2,446	2,983	3,156	10,924	2,853	3,133	3,934	4,323	14,243	
23	Purchases(2)	1,876	2,481	2,636	2,739	9,732	2,658	3,302	3,759	4,102	13,821	
24	**Net**	**+ 463**	**− 35**	**+ 347**	**+ 417**	**1,192**	**+ 195**	**− 169**	**+ 175**	**+ 221**	**+ 422**	**2,689**

(1) A more comprehensive presentation and analysis on Canada's capital movements in both long and short-term forms will be found in the publication — *Quarterly Estimates of the Canadian Balance of International Payments* — (Catalogue 67-001).

(2) Including maturities.

(3) Including bankers acceptances.

TABLEAU 9. Opérations sur certains effets du commerce du marché monétaire à court terme au Canada(1)

Residents of the United States — Résidents des États-Unis											
Transactions – Opérations											
1976					1977					Détail	
I	II	III	IV	Year – Année	I	II	III	IV	Year – Année		No
millions de dollars											
										Bons du trésor du Gouvernement du Canada:	
80	117	333	410	940	237	326	346	707	1,616	Ventes	1
76	95	334	408	913	205	266	345	653	1,469	Achats(2)	2
+ 4	+ 22	– 1	+ 2	+ 27	+ 32	+ 60	+ 1	+ 54	+ 147	Net	3
										Effets de commerce canadiens(3):	
300	266	344	247	1,157	302	216	376	297	1,191	Ventes	4
180	229	232	230	871	221	402	297	392	1,312	Achats(2)	5
+ 120	+ 37	+ 112	+ 17	+ 286	+ 81	– 186	+ 79	– 95	– 121	Net	6
										Effets des sociétés de financement:	
851	914	970	947	3,682	1,042	1,290	1,451	1,367	5,150	Ventes	7
877	1,021	983	783	3,664	1,031	1,278	1,555	1,253	5,117	Achats(2)	8
– 26	– 107	– 13	+ 164	+ 18	+ 11	+ 12	– 104	+ 114	+ 33	Net	9
										Autres effets de commerce canadiens:	
										Administration provinciales et municipales, garanties et non garanties:	
325	218	202	250	995	161	65	62	56	344	Ventes	10
293	243	257	256	1,049	155	107	35	40	337	Achats(2)	11
+ 32	– 25	– 55	– 6	– 54	+ 6	– 42	+ 27	+ 16	+ 7	Net	12
										Banques:	
84	167	53	87	391	70	68	143	117	398	Ventes	13
47	171	68	60	346	83	68	142	80	373	Achats(2)	14
+ 37	– 4	–5	+ 27	+ 45	– 13	–	– 1	+ 37	+ 25	Net	15
										Autres sociétés de financement:	
289	412	421	496	1,618	502	715	800	1,043	3,060	Ventes	16
257	423	437	346	1,463	536	603	745	938	2,822	Achats(2)	17
+ 32	– 11	– 16	+ 150	+ 155	– 34	+ 112	+ 55	+ 105	+ 238	Net	18
										Total, autres effets à court-terme:	
698	797	676	833	3,004	733	848	1,005	1,216	3,802	Ventes	19
597	837	762	662	2,858	774	778	922	1,058	3,532	Achats(2)	20
+ 101	– 40	– 86	+ 171	+ 146	– 41	+ 70	+ 83	+ 158	+ 270	Net	21
										Total:	
1,929	2,094	2,323	2,437	8,783	2,314	2,680	3,178	3,587	11,759	Ventes	22
1,730	2,182	2,311	2,083	8,306	2,231	2,724	3,119	3,356	11,430	Achats(2)	23
+ 199	**– 88**	**+ 12**	**+ 354**	**+ 477**	**+ 83**	**– 44**	**+ 59**	**+ 231**	**+ 329**	**Net**	24

(1) On trouvera une présentation et une analyse plus complète des mouvements de capitaux à long terme et à court terme du Canada dans la publication – *Estimations trimestrielles de la balance canadienne des paiements internationaux* (Catalogue 67-001).
(2) Y compris amortissement.
(3) Y compris les acceptations bancaires.

TABLE 10. Selected Capital Market Statistics

No.	Period	Stock prices — Cours des actions: Canada — Statistics Canada Composite 134 1971=100 — Indice général 134 de Statistique Canada 1971=100	Stock prices — Cours des actions: United States — États-Unis — Standard and Poor's *Composite 500* 1941-43=10 — Indice *général 500* de Standard and Poor's 1941-43=10	Selected capital market yields — Certains rendements du marché des capitaux: Long-term — Long terme — Canadian industrials average (1) — Moyenne des valeurs industrielles canadiennes (1)	Government of Canada average (2) — Moyenne du gouvernement du Canada (2)	United States government average (3) — Moyenne du gouvernement des États-Unis (3)
1	1975 — January	94.9	72.56	10.44	8.30	6.68
2	February	103.0	80.10	9.99	8.17	6.61
3	March	102.0	83.78	10.15	8.47	6.73
4	April	103.3	84.72	10.75	9.04	7.03
5	May	105.6	90.10	10.62	8.71	6.99
6	June	106.0	92.40	10.57	8.88	6.86
7	July	108.5	92.49	10.93	9.34	6.89
8	August	105.8	85.71	10.94	9.39	7.06
9	September	103.1	84.62	11.40	9.72	7.29
10	October	98.4	88.57	11.15	9.33	7.29
11	November	99.1	90.07	11.15	9.58	7.21
12	December	97.7	88.74	11.06	9.49	7.17
13	1976 — January	102.2	96.86	10.75	9.29	6.94
14	February	110.3	100.64	10.69	9.27	6.92
15	March	110.6	101.08	10.82	9.39	6.87
16	April	110.0	101.93	10.64	9.34	6.73
17	May	111.7	101.16	10.57	9.32	6.99
18	June	109.8	101.78	10.74	9.35	6.92
19	July	108.1	104.20	10.68	9.37	6.85
20	August	107.8	103.29	10.42	9.24	6.79
21	September	107.4	105.45	10.33	9.16	6.70
22	October	102.1	101.89	10.25	9.09	6.65
23	November	97.9	101.19	10.04	8.82	6.62
24	December	97.0	104.66	9.83	8.47	6.39
25	1977 — January	100.3	103.81	9.76	8.52	6.68
26	February	101.1	100.96	9.83	8.62	7.15
27	March	102.6	100.57	9.88	8.83	7.20
28	April	101.2	99.05	9.82	8.85	7.14
29	May	99.7	98.76	9.71	8.77	7.17
30	June	100.6	99.29	9.63	8.72	6.99
31	July	103.8	100.19	9.67	8.70	6.97
32	August	102.2	97.75	9.62	8.57	7.00
33	September	98.5	96.23	9.55	8.61	6.94
34	October	96.2	93.78	9.63	8.70	7.08
35	November	95.9	94.28	9.69	8.74	7.14
36	December	100.0	93.82	9.71	8.77	7.23

(1) Last business day. Average term to maturity about 20 years. McLeod, Young, Weir and Company Limited.
(2) Mid-market closing prices for last Wednesday of direct issues due or callable in 10 years or more.
(3) Daily average for last week of issues due or callable in 10 years or more. United States Federal Reserve Bulletin.
(4) Last Wednesday.
(5) Last Wednesday. Adjusted to 365-day true yield basis from 360-day basis.
(6) Average of rates at Thursday tender following the last Wednesday.
(7) Average of rates at Monday tender nearest last Wednesday. Adjusted to 365-day true yield basis from 360-day discount basis.
(8) Expressed as annual yield. Last Wednesday.
Source: Bank of Canada except as indicated.

TABLEAU 10. Certaines statistiques du marché des capitaux

Selected capital market yields — Certains rendements du marché des capitaux					Forward premium(+) or discount(-) United-States dollar in Canada 90-days (8) — Déport(+) ou Report(-) à terme du dollar États-Unis à 90 jours au Canada (8)		
Short-term — Court terme							
Finance company paper 90-days — Effets des sociétés de financement à 90 jours	Commercial paper 90-days — Effets de commerce à 90 jours	Treasury bills 90-days — Bons du trésor à 90 jours		Eurodollars (4)		Période	
Canadian (4) — Canada (4)	United States (5) — États-Unis (5)	Canadian (6) — Canada (6)	United States (7) — États-Unis (7)				No
7.12	6.70	6.40	5.77	8.06	– 0.65	1975 – Janvier	1
6.61	6.44	6.26	5.61	7.63	– 0.49	Février	2
6.86	6.05	6.33	5.70	7.00	– 0.45	Mars	3
7.64	6.18	6.85	5.88	6.81	0.68	Avril	4
7.12	5.52	6.87	5.35	5.94	0.99	Mai	5
7.25	6.18	6.99	5.83	6.75	0.55	Juin	6
7.64	6.57	7.44	6.51	6.94	0.63	Juillet	7
8.55	6.83	7.87	6.80	7.56	1.18	Août	8
8.94	6.96	8.41	6.51r	7.38	1.58	Septembre	9
8.81	6.05	8.16	5.85	6.75	2.30	Octobre	10
9.34	5.92	8.52	5.68r	7.00	3.29	Novembre	11
9.34	5.78	8.64	5.34	5.94	3.47	Décembre	12
8.94	5.13	8.59	4.89	5.38	3.73	1976 – Janvier	13
8.94	5.26	8.79	5.00r	5.63	3.82	Février	14
9.99	5.26	9.07	5.06r	5.63	4.66	Mars	15
9.73	5.13	8.99	5.04r	5.50	4.34	Avril	16
9.20	5.92	8.94	5.65r	6.50	3.23	Mai	17
9.20	5.92	8.98	5.52r	6.06	3.85	Juin	18
9.34	5.52	9.07	5.34r	5.75	3.91	Juillet	19
9.34	5.39	9.13	5.28r	5.56	4.20	Août	20
9.47	5.39	9.11	5.21r	5.81	3.75	Septembre	21
9.07	5.13	9.01	5.06r	5.50	3.80	Octobre	22
8.68	4.87	8.59	4.71r	5.19	3.91	Novembre	23
8.16	4.75	8.14	4.40r	5.13	3.21	Décembre	24
8.16	4.87	8.04	4.82	5.13	3.03	1977 – Janvier	25
7.77	4.87	7.65	4.79r	5.13	2.62	Février	26
7.77	4.87	7.54	4.73r	5.38	2.54	Mars	27
7.64	4.87	7.58	4.63r	5.25	2.52	Avril	28
7.12	5.65	7.05	5.28r	5.94	1.16	Mai	29
6.99	5.52	7.07	5.10r	5.75	1.38	Juin	30
7.25	5.52	7.14	5.30r	5.75	1.41	Juillet	31
7.51	6.05	7.14	5.73r	6.38	1.28	Août	32
7.25	6.44	7.10	6.16	7.00	0.34	Septembre	33
7.51	6.75	7.24	6.39	6.94	0.51	Octobre	34
7.51	6.74	7.26	6.24	7.00	0.44	Novembre	35
7.23	6.85	7.17	6.34	7.38	– 0.15	Décembre	36

(1) Dernier jour ouvrable du mois. Echéance moyenne de 20 ans environ. McLeod, Young, Weir and Company Limited.
(2) Prix de clôture du marché pour le dernier mercredi du mois des émissions directes venant à échéance ou remboursables dans 10 ans ou plus.
(3) Moyenne quotidienne de la semaine précédente des émissions venant à échéance ou remboursables dans 10 ans ou plus. *United States Federal Reserve Bulletin.*
(4) Dernier mercredi du mois.
(5) Dernier mercredi du mois. Ajustement sur la base d'un rendement réel de 365 jours à partir d'un escompte de 360 jours.
(6) Moyenne des offres le jeudi suivant le dernier mercredi du mois.
(7) Moyenne des offres le lundi suivant immédiatement le dernier mercredi du mois. Ajustement sur la base d'un rendement réel de 365 jours à partir d'un escompte de 360 jours.
(8) Rendement annuel. Dernier mercredi du mois.
Source: Banque du Canada, sauf indication contraire.

TABLE 11. Transactions in Outstanding Government of Canada Bonds and Debentures (Direct and Guaranteed) with Non-residents

No.	Period	All non-residents — Tous non-résidents			Residents of the United States — Résidents des États-Unis		
		Sales to — Ventes	Purchases from — Achats	Net sales(+) — Ventes nettes(+)	Sales to — Ventes	Purchases from — Achats	Net sales(+) — Ventes nettes(+)
		millions of dollars					
1	1975 – Year	342.2	96.1	+ 246.1	47.9	20.9	+ 27.1
2	1976 – Year	639.4	235.2	+ 404.2	32.6	36.9	– 4.3
3	1977 – Year	499.7	273.2	+ 226.5	90.6	47.9	+ 42.7
4	1976 – January	51.3	8.1	+ 43.2	7.9	4.9	+ 3.0
5	February	56.0	17.1	+ 38.9	0.6	0.4	+ 0.2
6	March	38.2	10.2	+ 28.1	1.6	0.9	+ 0.7
7	1st quarter	145.5	35.4	+ 110.2	10.1	6.2	+ 3.9
8	April	74.4	16.7	+ 57.6	2.1	0.3	+ 1.8
9	May	65.9	22.1	+ 43.9	2.5	2.6	– 0.1
10	June	79.7	17.9	+ 61.8	3.0	0.6	+ 2.3
11	2nd quarter	220.0	56.7	+ 163.3	7.6	3.6	+ 4.0
12	July	28.7	11.3	+ 17.4	1.0	1.2	– 0.2
13	August	55.9	10.2	+ 45.8	1.8	0.4	+ 1.5
14	September	61.7	23.3	+ 38.3	1.8	8.4	– 6.5
15	3rd quarter	146.3	45.0	+ 101.3	4.7	10.1	– 5.4
16	October	37.0	22.1	+ 14.9	2.7	6.0	– 3.3
17	November	37.4	36.1	+ 1.3	1.7	3.6	– 1.9
18	December	53.2	40.0	+ 13.2	5.9	7.5	– 1.6
19	4th quarter	127.6	98.2	+ 29.4	10.3	17.1	– 6.8
20	1977 – January	43.5	49.6	– 6.1	11.1	12.1	– 1.0
21	February	20.9	11.9	+ 9.0	0.4	1.9	– 1.6
22	March	37.7	35.0	+ 2.7	8.5	10.7	– 2.2
23	1st quarter	102.1	96.5	+ 5.6	20.0	24.8	– 4.8
24	April	66.1	5.1	+ 60.9	1.3	0.3	+ 1.0
25	May	19.0	9.3	+ 9.7	1.9	0.9	+ 1.1
26	June	21.7	23.2	– 1.4	1.8	2.0	– 0.3
27	2nd quarter	106.8	37.6	+ 69.2	5.0	3.2	+ 1.8
28	July	31.1	19.5	+ 11.6	2.6	2.0	+ 0.6
29	August	41.6	30.6	+ 11.0	3.6	4.0	– 0.4
30	September	42.2	15.4	+ 26.9	22.8	4.5	+ 18.2
31	3rd quarter	114.9	65.4	+ 49.5	28.9	10.6	+ 18.4
32	October	56.6	29.0	+ 27.6	9.0	8.7	+ 0.3
33	November	36.0	14.3	+ 21.7	15.8	–	+ 15.7
34	December	82.6	30.5	+ 52.1	11.1	0.6	+ 10.5
35	4th quarter	175.9	73.7	+ 102.2	36.6	9.3	+ 27.3

Note: Quarterly totals may include amounts related to transactions not allocable to a particular month. As figures are rounded, totals may not equal sum of component parts.

TABLEAU 11. Opérations avec des non-résidents sur des obligations et des obligations non garanties (directes et garanties) du gouvernement du Canada

Residents of the United Kingdom — Résidents du Royaume-Uni			Residents of Continental Europe — Résidents d'Europe continentale			All other non-residents — Tous autres non-résidents			Période	
Sales to — Ventes	Purchases from — Achats	Net sales(+) — Ventes nettes(+)	Sales to — Ventes	Purchases from — Achats	Net sales(+) — Ventes nettes(+)	Sales to — Ventes	Purchases from — Achats	Net sales(+) — Ventes nettes(+)		
millions de dollars										
203.2	54.1	+ 149.1	24.6	13.1	+ 11.6	66.5	8.1	+ 58.4	Année, 1975	1
345.1	82.9	+ 262.2	119.9	35.4	+ 84.5	141.8	80.0	+ 61.8	Année, 1976	2
164.7	137.8	+ 26.9	68.5	34.7	+ 33.8	175.8	52.8	+ 123.0	Année, 1977	3
25.5	1.7	+ 23.8	5.0	1.5	+ 3.5	12.9	0.1	+ 12.8	1976 – Janvier	4
25.1	3.3	+ 21.7	13.1	5.8	+ 7.4	17.3	7.7	+ 9.6	Février	5
13.1	6.8	+ 6.3	12.8	2.2	+ 10.6	10.8	0.3	+ 10.5	Mars	6
63.7	11.8	+ 51.8	30.9	9.4	+ 21.5	40.9	8.0	+ 32.9	1er trimestre	7
57.2	3.7	+ 53.7	11.6	3.9	+ 7.7	3.4	8.8	– 5.4	Avril	8
49.5	13.5	+ 36.0	9.4	1.8	+ 7.6	4.5	4.1	+ 0.4	Mai	9
48.5	3.2	+ 45.3	9.0	2.0	+ 7.0	19.3	12.1	+ 7.2	Juin	10
155.2	20.4	+ 134.8	30.0	7.7	+ 22.3	27.2	25.0	+ 2.2	2e trimestre	11
13.4	7.3	+ 6.1	9.3	1.9	+ 7.4	5.0	0.9	+ 4.1	Juillet	12
36.5	3.6	+ 32.9	11.2	3.3	+ 7.9	6.4	2.9	+ 3.5	Août	13
18.6	9.9	+ 8.7	7.8	1.5	+ 6.2	33.5	3.6	+ 29.9	Septembre	14
68.5	20.8	+ 47.7	28.2	6.7	+ 21.5	44.9	7.5	+ 37.5	3e trimestre	15
8.9	6.3	+ 2.7	10.5	1.4	+ 9.2	14.8	8.4	+ 6.4	Octobre	16
16.8	11.4	+ 5.3	7.4	6.1	+ 1.3	11.5	14.9	– 3.4	Novembre	17
32.1	12.2	+ 19.9	12.8	4.1	+ 8.7	2.5	16.2	– 13.7	Décembre	18
57.8	29.9	+ 27.8	30.8	11.6	+ 19.1	28.8	39.5	– 10.7	4e trimestre	19
8.4	6.7	+ 1.7	6.8	4.9	+ 1.9	17.1	25.9	– 8.8	1977 – Janvier	20
12.1	6.7	+ 5.4	3.6	2.6	+ 1.0	4.8	0.7	+ 4.1	Février	21
22.2	19.8	+ 2.4	6.4	1.6	+ 4.7	0.6	2.8	– 2.2	Mars	22
42.7	33.2	+ 9.5	16.8	9.1	+ 7.7	22.5	29.4	– 6.9	1er trimestre	23
4.3	2.7	+ 1.6	7.6	1.8	+ 5.9	52.8	0.4	+ 52.4	Avril	24
8.9	6.4	+ 2.5	6.3	1.5	+ 4.7	1.8	0.5	+ 1.3	Mai	25
13.8	18.0	– 4.2	5.8	2.3	+ 3.5	0.4	0.9	– 0.4	Juin	26
27.0	27.0	–	19.7	5.6	+ 14.1	55.0	1.7	+ 53.3	2e trimestre	27
11.9	8.1	+ 3.7	5.6	2.2	+ 3.4	11.0	7.1	+ 4.0	Juillet	28
26.7	22.5	+ 4.2	8.1	1.7	+ 6.5	3.2	2.4	+ 0.8	Août	29
9.1	6.0	+ 3.1	8.3	3.0	+ 5.3	2.1	1.9	+ 0.2	Septembre	30
47.6	36.6	+ 11.0	22.0	6.9	+ 15.1	16.4	11.4	+ 5.0	3e trimestre	31
9.4	8.0	+ 1.5	3.6	6.0	– 2.4	34.6	6.2	+ 28.3	Octobre	32
16.6	9.2	+ 7.5	3.1	2.2	+ 1.0	0.4	2.9	– 2.5	Novembre	33
21.3	23.9	– 2.6	3.2	4.9	– 1.6	47.0	1.1	+ 45.8	Décembre	34
47.4	41.0	+ 6.4	10.0	13.1	– 3.1	81.9	10.3	+ 71.6	4e trimestre	35

Nota: Les totaux trimestriels peuvent comprendre des montants se rapportant à des opérations qui ne sont pas propres à un mois donné. Les chiffres étant arrondis les totaux peuvent ne pas être égaux à la somme des éléments.

TABLE 12. Transactions in Outstanding Canadian Bonds and Debentures with Non-residents

No.	Period	All non-residents — Tous non-résidents			Residents of the United States — Résidents des États-Unis		
		Sales to — Ventes	Purchases from — Achats	Net sales(+) — Ventes nettes(+)	Sales to — Ventes	Purchases from — Achats	Net sales(+) — Ventes nettes(+)
		millions of dollars					
1	1975 – Year	629.9	328.2	+ 301.7	167.9	130.2	+ 37.7
2	1976 – Year	1,152.3	582.8	+ 569.5	201.8	181.0	+ 20.8
3	1977 – Year	1,090.5	791.5	+ 299.0	294.4	249.2	+ 45.2
4	1976 – January	121.8	23.6	+ 98.2	45.9	10.7	+ 35.2
5	February	92.3	37.7	+ 54.6	6.5	4.5	+ 2.0
6	March	85.5	30.8	+ 54.7	6.3	7.6	– 1.2
7	1st quarter	299.6	93.2	+ 206.4	58.8	23.8	+ 35.0
8	April	110.4	49.1	+ 61.3	10.2	14.1	– 3.9
9	May	110.9	48.8	+ 62.1	18.4	10.4	+ 8.0
10	June	118.3	32.9	+ 85.4	16.7	4.8	+ 11.9
11	2nd quarter	339.6	133.7	+ 205.9	45.2	32.1	+ 13.1
12	July	66.5	36.8	+ 29.7	9.7	10.5	– 0.8
13	August	85.4	22.4	+ 63.0	10.2	3.0	+ 7.2
14	September	100.2	48.9	+ 51.3	15.7	14.4	+ 1.3
15	3rd quarter	253.4	113.3	+ 140.1	36.8	33.1	+ 3.7
16	October	72.8	66.7	+ 6.1	15.3	33.6	– 18.2
17	November	86.6	78.9	+ 7.7	18.3	20.6	– 2.3
18	December	100.3	97.0	+ 3.3	27.3	37.8	– 10.5
19	4th quarter	259.7	242.7	+ 17.1	61.0	92.0	– 31.0
20	1977 – January	71.8	107.2	– 35.3	19.0	39.8	– 20.8
21	February	66.0	66.5	– 0.5	20.5	28.5	– 7.9
22	March	92.9	74.7	+ 18.2	34.6	28.3	+ 6.3
23	1st quarter	230.8	248.6	– 17.8	74.1	96.8	– 22.7
24	April	119.0	38.2	+ 80.8	22.1	10.2	+ 12.0
25	May	66.0	55.3	+ 10.7	11.7	17.4	– 5.7
26	June	86.0	60.2	+ 25.8	11.4	16.2	– 4.8
27	2nd quarter	271.0	153.7	+ 117.2	45.3	43.8	+ 1.5
28	July	82.3	53.0	+ 29.4	11.6	11.8	– 0.2
29	August	118.9	86.6	+ 32.3	50.3	28.9	+ 21.4
30	September	102.8	71.6	+ 31.2	45.7	26.4	+ 19.3
31	3rd quarter	304.1	211.6	+ 92.6	107.6	67.5	+ 40.1
32	October	97.9	72.1	+ 25.8	20.3	23.6	– 3.4
33	November	70.6	40.9	+ 29.7	27.3	6.6	+ 20.7
34	December	115.0	64.5	+ 50.5	18.7	10.9	+ 7.9
35	4th quarter	284.7	177.6	+ 107.1	67.4	41.1	+ 26.3

Note: Quarterly totals may include amounts related to transactions not allocable to a particular month. As figures are rounded, totals may not equal sum of component parts.

TABLEAU 12. Opérations avec des non-résidents sur des obligations et des obligations non garanties canadiennes en circulation

Residents of the United Kingdom — Résidents du Royaume-Uni			Residents of Continental Europe — Résidents d'Europe continentale			All other non-residents — Tous autres non-résidents			Période	
Sales to — Ventes	Purchases from — Achats	Net sales(+) — Ventes nettes(+)	Sales to — Ventes	Purchases from — Achats	Net sales(+) — Ventes nettes(+)	Sales to — Ventes	Purchases from — Achats	Net sales(+) — Ventes nettes(+)		N°
millions de dollars										
262.2	120.2	+ 142.0	102.3	52.7	+ 49.6	97.5	25.1	+ 72.4	Année, 1975	1
446.7	172.8	+ 273.9	291.7	116.9	+ 174.8	212.1	112.1	+ 100.0	Année, 1976	2
331.6	289.9	+ 41.6	196.7	130.2	+ 66.5	267.9	122.2	+ 145.7	Année, 1977	3
32.2	7.6	+ 24.6	16.5	4.4	+ 12.0	27.2	0.9	+ 26.3	1976 — Janvier	4
32.6	11.2	+ 21.4	29.8	12.4	+ 17.3	23.5	9.6	+ 13.8	Février	5
27.4	11.8	+ 15.6	35.0	8.9	+ 26.1	16.8	2.5	+ 14.3	Mars	6
92.1	30.5	+ 61.6	81.2	25.8	+ 55.4	67.5	13.1	+ 54.4	1er trimestre	7
63.9	9.2	+ 54.7	29.2	14.1	+ 15.0	7.1	11.6	− 4.5	Avril	8
56.0	19.2	+ 36.8	28.7	13.8	+ 14.9	7.9	5.5	+ 2.4	Mai	9
55.7	8.0	+ 47.6	23.6	6.9	+ 16.7	22.3	13.3	+ 9.1	Juin	10
175.5	36.4	+ 139.1	81.5	34.8	+ 46.7	37.3	30.3	+ 7.0	2e trimestre	11
23.5	17.5	+ 6.0	24.6	5.9	+ 18.7	8.7	2.9	+ 5.8	Juillet	12
41.8	5.7	+ 35.9	23.7	9.2	+ 14.5	9.8	4.5	+ 5.3	Août	13
27.1	21.2	+ 5.9	17.3	6.0	+ 11.3	40.1	7.3	+ 32.8	Septembre	14
92.3	44.4	+ 47.9	65.6	21.0	+ 44.6	58.7	14.8	+ 43.9	3e trimestre	15
13.6	13.2	+ 0.3	24.3	10.3	+ 14.0	19.6	9.6	+ 10.0	Octobre	16
30.4	22.6	+ 7.8	18.8	14.4	+ 4.3	19.1	21.2	− 2.1	Novembre	17
42.8	25.6	+ 17.2	20.3	10.5	+ 9.8	9.9	23.1	− 13.2	Décembre	18
86.8	61.4	+ 25.3	63.4	35.3	+ 28.1	48.6	53.9	− 5.3	4e trimestre	19
15.0	13.4	+ 1.7	15.6	14.6	+ 1.0	22.2	39.4	− 17.2	1977 — Janvier	20
20.4	19.9	+ 0.6	10.5	9.1	+ 1.4	14.5	9.1	+ 5.4	Février	21
36.8	30.0	+ 6.8	15.2	7.0	+ 8.2	6.3	9.4	− 3.1	Mars	22
72.3	63.3	+ 9.0	41.4	30.6	+ 10.7	43.0	57.9	− 14.9	1er trimestre	23
17.8	12.8	+ 5.0	21.1	12.5	+ 8.6	57.9	2.8	+ 55.1	Avril	24
21.6	24.1	− 2.5	22.3	10.2	+ 12.0	10.4	3.6	+ 6.8	Mai	25
39.7	30.0	+ 9.8	18.7	9.4	+ 9.4	16.1	4.7	+ 11.5	Juin	26
79.1	66.8	+ 12.3	62.1	32.1	+ 30.0	84.5	11.0	+ 73.5	2e trimestre	27
34.0	21.1	+ 12.8	18.4	10.3	+ 8.1	18.3	9.7	+ 8.7	Juillet	28
37.8	37.7	+ 0.1	19.0	13.3	+ 5.8	11.8	6.7	+ 5.1	Août	29
23.4	23.9	− 0.5	20.2	10.3	+ 9.9	13.6	11.1	+ 2.5	Septembre	30
95.2	82.7	+ 12.5	57.6	33.9	+ 23.7	43.7	27.4	+ 16.3	3e trimestre	31
19.0	19.5	− 0.5	15.3	15.5	− 0.2	43.4	13.4	+ 29.9	Octobre	32
27.1	17.9	+ 9.2	12.2	8.0	+ 4.3	3.9	8.5	− 4.5	Novembre	33
38.9	39.7	− 0.8	8.1	10.0	− 2.0	49.4	3.9	+ 45.4	Décembre	34
85.0	77.2	+ 7.9	35.6	33.5	+ 2.1	96.7	25.8	+ 70.8	4e trimestre	35

Nota: Les totaux trimestriels peuvent comprendre des montants se rapportant à des opérations qui ne sont pas propres à un mois donné. Les chiffres étant arrondis, les totaux peuvent ne pas être égaux à la somme des éléments.

TABLE 13. Transactions in Outstanding Canadian Stocks with Non-residents

No.	Period	All non-residents — Tous non-résidents			Residents of the United States — Résidents des États-Unis		
		Sales to — Ventes	Purchases from — Achats	Net sales(+) — Ventes nettes(+)	Sales to — Ventes	Purchases from — Achats	Net sales(+) — Ventes nettes(+)
		millions of dollars					
1	1975 – Year	876.4	871.2	+ 5.2	421.1	429.3	– 8.2
2	1976 – Year	1,122.7	1,202.4	– 79.7	556.5	624.9	– 68.4
3	1977 – Year	1,239.5	1,331.0	– 91.5	781.8	681.2	+ 100.6
4	1976 – January	99.2	87.3	+ 11.9	44.2	40.9	+ 3.3
5	February	103.4	108.2	– 4.8	34.1	52.4	– 18.3
6	March	150.7	123.9	+ 26.8	73.3	64.6	+ 8.7
7	1st quarter	353.7	328.3	+ 25.4	152.0	166.8	– 14.8
8	April	96.0	94.8	+ 1.1	49.4	51.6	– 2.[illegible]
9	May	126.8	115.4	+ 11.4	67.3	59.6	+ 7.[illegible]
10	June	100.2	116.4	– 16.2	54.4	62.2	– 7.[illegible]
11	2nd quarter	323.0	326.8	– 3.8	171.2	173.6	– 2.[illegible]
12	July	75.6	86.2	– 10.7	29.8	37.7	– 7.9
13	August	72.2	89.1	– 16.9	43.3	53.0	– 9.7
14	September	73.1	95.9	– 22.8	40.4	58.7	– 18.3
15	3rd quarter	221.2	272.5	– 51.3	113.8	150.6	– 36.8
16	October	58.0	85.2	– 27.2	29.0	48.4	– 19.4
17	November	68.7	87.7	– 19.0	36.6	40.2	– 3.6
18	December	98.1	101.9	– 3.8	53.9	45.4	+ 8.5
19	4th quarter	224.9	274.8	– 49.9	119.6	134.0	– 14.4
20	1977 – January	86.7	106.5	– 19.8	51.6	55.4	– 3.8
21	February	103.3	104.8	– 1.6	61.6	53.6	+ 8.1
22	March	105.9	102.8	+ 3.1	67.2	40.5	+ 26.7
23	1st quarter	296.0	314.5	– 18.5	180.4	149.4	+ 31.0
24	April	106.8	88.8	+ 18.0	70.7	39.7	+ 31.0
25	May	112.5	93.6	+ 18.9	78.6	40.9	+ 37.7
26	June	102.2	110.0	– 7.8	70.1	64.0	+ 6.1
27	2nd quarter	321.6	292.7	+ 28.9	219.5	144.9	+ 74.6
28	July	136.5	117.6	+ 18.9	95.5	69.0	+ 26.6
29	August	89.9	123.0	– 33.1	57.8	60.4	– 2.6
30	September	93.1	107.5	– 14.4	63.0	59.0	+ 4.1
31	3rd quarter	319.5	348.3	– 28.7	216.3	188.3	+ 28.0
32	October	74.5	100.9	– 26.4	40.3	50.2	– 9.[illegible]
33	November	95.2	120.8	– 25.6	51.0	66.3	– 15.[illegible]
34	December	131.3	152.5	– 21.2	73.1	81.1	– 8.[illegible]
35	4th quarter	302.4	375.5	– 73.1	165.5	198.5	– 33.[illegible]

Note: Quarterly totals may include amounts related to transactions not allocable to a particular month. As figures are rounded, totals may not equal sum of component parts.

TABLEAU 13. Opérations avec des non-résidents sur des actions canadiennes en circulation

Residents of the United Kingdom — Résidents du Royaume-Uni			Residents of Continental Europe — Résidents d'Europe continentale			All other non-residents — Tous autres non-résidents			Période	
Sales to — Ventes	Purchases from — Achats	Net sales(+) — Ventes nettes(+)	Sales to — Ventes	Purchases from — Achats	Net sales(+) — Ventes nettes(+)	Sales to — Ventes	Purchases from — Achats	Net sales(+) — Ventes nettes(+)		Nº
millions de dollars										
137.6	156.8	− 19.2	228.9	200.3	+ 28.6	88.8	84.8	+ 4.0	Année, 1975	1
149.4	182.3	− 32.9	314.7	291.9	+ 22.8	102.1	103.3	− 1.2	Année, 1976	2
131.0	205.0	− 74.1	210.2	275.8	− 65.6	116.5	168.9	− 52.4	Année, 1977	3
15.0	15.1	−	32.4	24.0	+ 8.4	7.5	7.3	+ 0.2	1976 − Janvier	4
22.6	16.3	+ 6.3	37.2	28.4	+ 8.8	9.5	11.1	− 1.6	Février	5
19.0	17.3	+ 1.7	38.9	31.8	+ 7.1	19.4	10.1	+ 9.3	Mars	6
56.7	48.7	+ 7.9	108.6	84.3	+ 24.3	36.5	28.5	+ 8.0	1er trimestre	7
10.5	11.5	− 1.0	28.8	23.8	+ 5.0	7.3	8.0	− 0.7	Avril	8
12.3	17.4	− 5.1	36.0	29.3	+ 6.7	11.2	9.1	+ 2.1	Mai	9
11.4	18.9	− 7.4	27.1	26.4	+ 0.7	7.3	8.9	− 1.6	Juin	10
34.2	47.7	− 13.5	91.9	79.4	+ 12.4	25.8	26.0	− 0.3	2e trimestre	11
10.6	14.4	− 3.8	29.2	26.9	+ 2.3	5.9	7.1	− 1.2	Juillet	12
8.4	8.9	− 0.5	16.2	22.0	− 5.8	4.2	5.2	− 0.9	Août	13
10.4	10.9	− 0.6	16.7	21.0	− 4.3	5.7	5.3	+ 0.4	Septembre	14
29.4	34.3	− 5.0	62.2	70.0	− 7.8	15.9	17.6	− 1.7	3e trimestre	15
8.4	14.1	− 5.7	17.4	16.4	+ 1.0	3.3	6.3	− 3.0	Octobre	16
10.0	16.9	− 6.9	15.8	19.5	− 3.7	6.3	11.1	− 4.9	Novembre	17
10.9	20.6	− 9.8	18.9	22.2	− 3.3	14.5	13.7	+ 0.8	Décembre	18
29.2	51.6	− 22.4	52.1	58.2	− 6.1	24.0	31.1	− 7.1	4e trimestre	19
8.2	21.3	− 13.1	16.4	18.7	− 2.3	10.5	11.1	− 0.6	1977 − Janvier	20
12.2	17.0	− 4.8	14.2	22.0	− 7.7	15.2	12.2	+ 3.0	Février	21
12.9	19.8	− 6.9	18.3	28.9	− 10.6	7.5	13.7	− 6.2	Mars	22
33.3	58.2	− 24.8	49.0	69.7	− 20.7	33.2	37.2	− 4.0	1er trimestre	23
10.0	15.7	− 5.7	16.6	19.8	− 3.2	9.4	13.6	− 4.2	Avril	24
10.4	14.5	− 4.1	16.3	17.0	− 0.7	7.2	21.2	− 14.0	Mai	25
8.9	16.9	− 8.0	14.4	20.0	− 5.6	8.8	9.1	− 0.3	Juin	26
29.3	47.1	− 17.8	47.3	56.8	− 9.5	25.4	43.9	− 18.5	2e trimestre	27
11.9	15.4	− 3.5	16.8	20.9	− 4.1	12.3	12.4	− 0.1	Juillet	28
12.0	15.2	− 3.2	16.3	30.6	− 14.3	3.8	16.7	− 12.9	Août	29
9.9	14.7	− 4.7	14.3	21.7	− 7.3	5.8	12.2	− 6.4	Septembre	30
33.9	45.3	− 11.4	47.4	73.1	− 25.7	21.9	41.5	− 19.6	3e trimestre	31
10.5	15.0	− 4.5	17.2	21.0	− 3.8	6.6	14.7	− 8.1	Octobre	32
10.2	19.9	− 9.7	23.1	27.3	− 4.2	10.9	7.2	+ 3.7	Novembre	33
13.8	19.6	− 5.8	26.2	27.8	− 1.6	18.3	24.1	− 5.8	Décembre	34
34.5	54.5	− 20.1	66.4	76.2	− 9.7	35.9	46.3	− 10.4	4e trimestre	35

Nota: Les totaux trimestriels peuvent comprendre des montants se rapportant à des opérations qui ne sont pas propres à un mois donné. Les chiffres étant arrondis, les totaux peuvent ne pas être égaux à la somme des éléments.

TABLE 14. Transactions in Outstanding United States Stocks with Non-residents

No.	Period	All non-residents — Tous non-résidents			Residents of the United States — Résidents des États-Unis		
		Sales to — Ventes	Purchases from — Achats	Net sales(+) — Ventes nettes(+)	Sales to — Ventes	Purchases from — Achats	Net sales(+) — Ventes nettes(+)
		millions of dollars					
1	1975 – Year	1,263.2	1,221.0	+ 28.8	1,232.3	1,186.4	+ 45.9
2	1976 – Year	1,568.8	1,541.7	+ 27.1	1,502.3	1,472.5	+ 29.8
3	1977 – Year	1,344.1	1,155.8	+ 188.3	1,265.9	1,099.3	+ 166.6
4	1976 – January	152.2	174.9	– 22.8	148.1	170.1	– 22.0
5	February	175.7	187.2	– 11.5	172.4	182.4	– 10.0
6	March	170.5	155.8	+ 14.7	165.5	150.0	+ 15.5
7	1st quarter	509.8	523.1	– 13.3	497.3	507.6	– 10.3
8	April	231.4	125.5	+ 105.9	227.6	119.7	+ 107.9
9	May	133.2	122.9	+ 10.4	125.5	119.0	+ 6.5
10	June	106.7	109.7	– 3.0	103.3	101.5	+ 1.7
11	2nd quarter	473.3	361.3	+ 112.0	458.2	343.4	+ 114.8
12	July	96.7	101.5	– 4.9	91.4	98.8	– 7.4
13	August	81.9	82.0	–	74.8	77.7	– 2.9
14	September	122.6	125.9	– 3.3	115.5	118.5	– 3.0
15	3rd quarter	302.5	312.1	– 9.6	283.0	297.6	– 14.6
16	October	90.3	101.6	– 11.3	82.2	94.8	– 12.6
17	November	86.7	102.5	– 15.8	82.4	93.9	– 11.5
18	December	106.3	140.2	– 33.8	99.2	134.2	– 35.0
19	4th quarter	283.3	345.3	– 62.0	263.8	323.9	– 60.1
20	1977 – January	129.6	115.8	+ 13.8	123.1	111.4	+ 11.7
21	February	86.1	92.0	– 6.0	80.2	88.3	– 8.1
22	March	126.9	96.9	+ 30.0	121.8	94.9	+ 26.9
23	1st quarter	343.7	305.3	+ 38.4	326.3	295.2	+ 31.1
24	April	130.9	99.2	+ 31.7	122.2	91.8	+ 30.3
25	May	127.1	97.6	+ 29.5	111.1	85.1	+ 26.0
26	June	119.2	108.6	+ 10.6	115.9	104.9	+ 11.0
27	2nd quarter	380.4	306.8	+ 73.6	352.2	283.1	+ 69.1
28	July	103.2	92.7	+ 10.5	91.7	83.1	+ 8.6
29	August	94.9	71.0	+ 24.0	91.4	68.9	+ 22.5
30	September	91.0	76.8	+ 14.2	84.8	74.3	+ 10.5
31	3rd quarter	289.1	240.5	+ 48.6	267.9	226.3	+ 41.7
32	October	96.8	79.3	+ 17.5	94.0	76.8	+ 17.1
33	November	115.0	110.8	+ 4.2	109.9	108.0	+ 1.8
34	December	118.1	111.7	+ 6.4	114.6	108.4	+ 6.2
35	4th quarter	330.9	303.3	+ 27.6	319.5	294.7	+ 24.9

Note: Quarterly totals may include amounts related to transactions not allocable to a particular month. As figures are rounded, totals may not equal sum of component parts.

TABLEAU 14. Opérations avec des non-résidents sur des actions américaines en circulation

Residents of the United Kingdom — Résidents du Royaume-Uni			Residents of Continental Europe — Résidents d'Europe continentale			All other non-residents — Tous autres non-residents			Période	
Sales to — Ventes	Purchases from — Achats	Net sales(+) — Ventes nettes(+)	Sales to — Ventes	Purchases from — Achats	Net sales(+) — Ventes nettes(+)	Sales to — Ventes	Purchases from — Achats	Net sales(+) — Ventes nettes(+)		N°
millions de dollars										
12.6	12.1	+ 0.5	8.0	9.3	− 1.3	10.3	13.2	− 2.9	Année, 1975	1
13.6	15.5	+ 0.1	14.3	20.7	− 6.4	36.6	33.0	+ 3.6	Année, 1976	2
19.9	11.2	+ 8.7	12.8	10.2	+ 2.5	45.5	35.1	+ 10.4	Année, 1977	3
0.6	1.1	− 0.5	0.6	1.8	− 1.2	2.8	1.9	+ 1.0	1976 — Janvier	4
0.6	0.7	− 0.1	0.9	1.7	− 0.8	1.8	2.4	− 0.6	Février	5
1.1	1.5	− 0.5	2.3	2.4	− 0.1	1.7	1.8	− 0.1	Mars	6
2.3	3.3	− 1.1	3.8	6.0	− 2.2	6.3	6.1	+ 0.2	1er trimestre	7
1.0	0.9	+ 0.2	0.9	2.3	− 1.4	1.8	2.6	− 0.7	Avril	8
1.8	0.9	+ 0.9	3.5	1.4	+ 2.1	2.5	1.6	+ 0.9	Mai	9
1.0	2.2	− 1.2	0.6	3.7	− 3.1	1.8	2.2	− 0.4	Juin	10
3.8	4.0	− 0.1	5.0	7.4	− 2.4	6.2	6.4	− 0.3	2e trimestre	11
2.5	0.4	+ 2.1	1.5	1.3	+ 0.2	1.3	1.1	+ 0.2	Juillet	12
2.9	2.1	+ 0.8	1.2	1.2	−	3.0	1.0	+ 2.1	Août	13
1.2	0.6	+ 0.6	1.3	0.6	+ 0.7	4.6	6.2	− 1.6	Septembre	14
6.6	3.1	+ 3.5	4.0	3.1	+ 0.9	9.0	8.3	+ 0.7	3e trimestre	15
0.4	1.9	− 1.5	0.5	3.0	− 2.5	7.2	2.0	+ 5.2	Octobre	16
0.8	1.3	− 0.5	0.7	0.4	+ 0.3	2.8	6.9	− 4.1	Novembre	17
1.7	2.0	− 0.2	0.3	0.8	− 0.5	5.1	3.2	+ 1.9	Décembre	18
2.9	5.1	− 2.2	1.5	4.2	− 2.7	15.2	12.1	+ 3.0	4e trimestre	19
3.8	1.3	+ 2.5	0.5	0.5	−	2.1	2.5	− 0.4	1977 — Janvier	20
2.1	1.8	+ 0.3	1.2	0.7	+ 0.5	2.5	1.2	+ 1.3	Février	21
2.0	0.5	+ 1.5	1.2	0.4	+ 0.7	1.9	1.0	+ 0.8	Mars	22
7.9	3.6	+ 4.3	3.0	1.7	+ 1.2	6.5	4.8	+ 1.7	1er trimestre	23
2.9	0.9	+ 2.1	0.3	1.1	− 0.8	5.5	5.5	−	Avril	24
1.6	0.5	+ 1.1	0.6	0.6	−	13.8	11.4	+ 2.4	Mai	25
0.3	0.7	− 0.4	0.6	0.7	− 0.1	2.4	2.3	+ 0.1	Juin	26
4.8	2.0	+ 2.8	1.5	2.4	− 0.9	21.9	19.3	+ 2.6	2e trimestre	27
1.8	3.1	− 1.3	1.7	1.2	+ 0.5	8.0	5.4	+ 2.6	Juillet	28
1.0	0.7	+ 0.4	1.3	0.4	+ 0.9	1.1	1.0	+ 0.1	Août	29
2.6	0.3	+ 2.3	1.3	1.3	−	2.2	0.9	+ 1.4	Septembre	30
5.5	4.1	+ 1.4	4.3	2.9	+ 1.4	11.4	7.3	+ 4.1	3e trimestre	31
0.1	0.4	− 0.3	1.0	1.0	−	1.7	1.1	+ 0.7	Octobre	32
0.6	0.3	+ 0.3	1.8	0.9	+ 0.8	2.7	1.5	+ 1.2	Novembre	33
1.0	0.8	+ 0.3	1.2	1.3	− 0.1	1.3	1.3	−	Décembre	34
1.7	1.5	+ 0.2	4.0	3.2	+ 0.7	5.7	3.8	+ 1.9	4e trimestre	35

Note: Les totaux trimestriels peuvent comprendre des montants se rapportant à des opérations qui ne sont pas propres à un mois donné. Les chiffres étant arrondis, les totaux peuvent ne pas être égaux à la somme des éléments.

TABLE 15. Transactions in Outstanding Canadian and Foreign Securities with Non-residents, 1941-1977
By Area

No.	Period	All non-residents — Tous non-résidents			Residents of the United States — Résidents des États-Unis		
		Sales to — Ventes	Purchases from — Achats	Net sales(+) — Ventes nettes(+)	Sales to — Ventes	Purchases from — Achats	Net sales(+) — Ventes nettes(+)
		millions of dollars					
1	1941	108	75	+ 33	104	68	+ 36
2	1942	167	61	+ 106	165	56	+ 109
3	1943	268	96	+ 172	264	83	+ 181
4	1944	213	116	+ 97	206	93	+ 113
5	1945	386	195	+ 191	380	158	+ 222
6	1946	416	281	+ 135	405	235	+ 170
7	1947	194	212	− 18	182	193	− 11
8	1948	218	236	− 18	208	225	− 17
9	1949	233	225	+ 8	225	206	+ 19
10	1950	562	325	+ 237	543	289	+ 254
11	1951	585	575	+ 10	532	542	− 10
12	1952	510	592	− 82	448	543	− 95
13	1953	501	510	− 9	385	445	− 60
14	1954	809	739	+ 70	619	613	+ 6
15	1955	1,159	1,161	− 2	943	979	− 36
16	1956	1,319	1,100	+ 219	992	948	+ 44
17	1957	1,090	974	+ 116	735	780	− 45
18	1958	871	770	+ 101	643	572	+ 71
19	1959	1,134	965	+ 169	800	740	+ 60
20	1960	944	909	+ 35	655	603	+ 52
21	1961	1,710	1,615	+ 95	1,395	1,192	+ 203
22	1962	1,749	1,869	− 120	1,469	1,456	+ 13
23	1963	1,088	1,179	− 91	755	777	− 22
24	1964	1,306	1,358	− 52	919	960	− 41
25	1965	1,520	1,792	− 272	1,167	1,390	− 223
26	1966	1,659	2,260	− 601	1,348	1,859	− 511
27	1967	2,625	3,052	− 427	2,253	2,595	− 342
28	1968	3,669	4,045	− 376	3,112	3,477	− 365
29	1969	3,126	3,112	+ 14	2,473	2,323	+ 150
30	1970	2,477	2,570	− 93	1,936	2,010	− 74
31	1971	3,125	3,104	+ 21	2,473	2,315	+ 158
32	1972	3,661	3,150	+ 511	2,339	2,237	+ 102
33	1973	3,325	3,211	+ 114	2,233	2,152	+ 81
34	1974	2,598	2,596	+ 2	1,676	1,658	+ 18
35	1975	2,981	2,631	+ 350	1,961	1,891	+ 70
36	1976	4,133	3,581	+ 552	2,442	2,435	+ 7
37	1977	4,103	3,720	+ 383	2,543	2,255	+ 288

TABLEAU 13. Opérations avec des non-résidents sur des valeurs mobilières canadiennes et étrangères en circulation, 1941-1977
Par région

Residents of the United Kingdom — Résidents du Royaume-Uni			Residents of Continental Europe — Résidents d'Europe continentale			All other non-residents — Tous autres non-résidents			Période	
Sales to — Ventes	Purchases from — Achats	Net sales(+) — Ventes nettes(+)	Sales to — Ventes	Purchases from — Achats	Net sales(+) — Ventes nettes(+)	Sales to — Ventes	Purchases from — Achats	Net sales(+) — Ventes nettes(+)		N°
millions de dollars										
2	5	− 3	2	2	−				1941	1
−	4	− 4	2	1	+ 1				1942	2
−	11	− 11	4	2	+ 2				1943	3
1	20	− 19	6	3	+ 3				1944	4
−	33	− 33	6	4	+ 2				1945	5
4	39	− 35	7	7	−				1946	6
4	13	− 9	8	6	+ 2				1947	7
5	7	− 2	5	4	+ 1				1948	8
4	16	− 12	4	3	+ 1				1949	9
5	28	− 23	14	8	+ 6				1950	10
9	18	− 9	44	15	+ 29				1951	11
25	25	−	37	24	+ 13				1952	12
55	25	+ 30	61	40	+ 21	Included with Continental Europe. — Comprises dans les opérations de l'Europe continentale.			1953	13
77	54	+ 23	113	72	+ 41				1954	14
91	74	+ 17	125	108	+ 17				1955	15
154	67	+ 87	173	85	+ 88				1956	16
195	106	+ 89	160	88	+ 72				1957	17
110	101	+ 9	118	97	+ 21				1958	18
134	121	+ 13	200	104	+ 96				1959	19
103	135	− 32	186	171	+ 15				1960	20
130	213	− 83	185	210	− 25				1961	21
141	208	− 67	139	205	− 66				1962	22
158	220	− 62	175	182	− 7				1963	23
159	195	− 36	228	203	+ 25				1964	24
142	196	− 54	211	206	+ 5				1965	25
128	171	− 43	183	230	− 47				1966	26
126	211	− 85	246	246	−				1967	27
208	244	− 36	349	324	+ 25				1968	28
306	278	+ 28	294	260	+ 34	101	83	+ 18	1969	29
233	264	− 31	242	239	+ 3	66	57	+ 9	1970	30
247	362	− 115	290	316	− 26	115	111	+ 4	1971	31
395	383	+ 12	621	379	+ 242	307	152	+ 155	1972	32
366	403	− 37	491	411	+ 80	274	258	+ 16	1973	33
338	395	− 57	347	288	+ 59	236	250	− 14	1974	34
439	308	+ 131	347	273	+ 74	234	159	+ 75	1975	35
651	408	+ 243	635	442	+ 193	405	296	+ 109	1976	36
592	629	− 36	439	441	− 2	528	395	+ 133	1977	37

TABLE 16. Transactions in Outstanding Canadian and Foreign Securities with Non-residents, 1967-1977
By Type of Issue

No.	Period	Canadian securities – Valeurs canadiennes		
		Total	Bonds and debentures – Obligations garanties et non garanties	Common and preferred stock – Actions ordinaires et privilégiées
		millions of dollars		
1	1967 – Sales	701	128	573
2	Purchases	746	185	561
3	Net sales(+)	– 45	– 57	+ 12
4	1968 – Sales	989	173	816
5	Purchases	945	243	702
6	Net sales(+)	+ 44	– 70	+ 114
7	1969 – Sales	1,105	224	881
8	Purchases	1,050	222	828
9	Net sales(+)	+ 55	+ 2	+ 53
10	1970 – Sales	713	194	519
11	Purchases	898	233	665
12	Net sales(+)	– 185	– 39	– 146
13	1971 – Sales	945	217	728
14	Purchases	1,183	313	870
15	Net sales(+)	– 238	– 96	– 142
16	1972 – Sales	1,696	574	1,122
17	Purchases	1,463	281	1,182
18	Net sales(+)	+ 233	+ 293	– 60
19	1973 – Sales	1,727	326	1,401
20	Purchases	1,722	297	1,425
21	Net sales(+)	+ 5	+ 29	– 24
22	1974 – Sales	1,487	391	1,096
23	Purchases	1,558	350	1,208
24	Net sales(+)	– 71	+ 41	– 112
25	1975 – Sales	1,506	630	876
26	Purchases	1,199	328	871
27	Net sales(+)	+ 307	+ 302	+ 5
28	1976 – Sales	2,275	1,152	1,123
29	Purchases	1,785	583	1,202
30	Net sales(+)	+ 490	+ 569	– 79
31	1977 – Sales	2,330	1,090	1,240
32	Purchases	2,122	791	1,331
33	Net sales(+)	+ 208	+ 299	– 91

TABLEAU 16. Opérations avec des non-résidents sur des valeurs mobilières canadiennes et étrangères en circulation, 1967-1977
Par genre d'émission

Foreign securities — Valeurs étrangères				Période	
	United States — États-Unis		Other foreign securities — Autres valeurs mobilières étrangères		
Total	Bonds and debentures — Obligations garanties et non garanties	Common and preferred stock — Actions ordinaires et privilégiées			N°
millions de dollars					
1,224	134	1,766	24	1967 — Ventes	1
1,306	173	2,045	88	Achats	2
− 382	− 39	− 279	− 64	Ventes nettes(+)	3
2,680	227	2,369	84	1968 — Ventes	4
3,100	245	2,751	104	Achats	5
− 420	− 18	− 382	− 20	Ventes nettes(+)	6
2,292	128	2,114	50	1969 — Ventes	7
2,180	127	1,991	62	Achats	8
+ 112	+ 1	+ 123	− 12	Ventes nettes(+)	9
1,764	144	1,560	60	1970 — Ventes	10
1,672	152	1,461	59	Achats	11
+ 92	− 8	+ 99	+ 1	Ventes nettes(+)	12
2,180	194	1,869	117	1971 — Ventes	13
1,928	180	1,644	104	Achats	14
+ 252	+ 14	+ 225	+ 13	Ventes nettes(+)	15
1,944	138	1,722	106	1972 — Ventes	16
1,666	134	1,460	94	Achats	17
+ 278	+ 4	+ 262	+ 12	Ventes nettes(+)	18
1,598	83	1,387	128	1973 — Ventes	19
1,489	98	1,285	106	Achats	20
+ 109	− 15	+ 102	+ 22	Ventes nettes(+)	21
1,111	84	916	111	1974 — Ventes	22
1,038	88	824	126	Achats	23
+ 73	− 4	+ 92	− 15	Ventes nettes(+)	24
1,475	114	1,263	98	1975 — Ventes	25
1,432	115	1,221	96	Achats	26
+ 43	− 1	+ 42	+ 2	Ventes nettes(+)	27
1,858	167	1,569	122	1976 — Ventes	28
1,796	150	1,542	104	Achats	29
+ 62	+ 17	+ 27	+ 18	Ventes nettes(+)	30
1,773	198	1,344	231	1977 — Ventes	31
1,598	208	1,156	234	Achats	32
+ 175	− 10	+ 188	− 3	Ventes nettes(+)	33

TABLE 17. Transactions in Outstanding Canadian Securities with Non-residents, 1967-1977
By Type of Issue

No.	Type of issue	1967	1968	1969	1970	1971	1972
		millions of dollars					
	Bonds and debentures:						
	Government of Canada, direct:						
1	Sales to	57	93	129	102	100	[illegible]
2	Purchases from	91	104	106	120	131	124
3	Net sales(+)	− 34	− 11	+ 23	− 18	− 31	+ 148
	Government of Canada, guaranteed:						
4	Sales to	11	15	7	7	7	13
5	Purchases from	18	22	6	10	15	6
6	Net sales(+)	− 7	− 7	+ 1	− 3	− 8	+ 7
	Provincial, direct:						
7	Sales to	23	31	17	22	23	75
8	Purchases from	30	64	43	32	40	28
9	Net sales(+)	− 7	− 33	− 26	− 10	− 17	+ 47
	Provincial, guaranteed:						
10	Sales to	(1)	(1)	29	29	40	133
11	Purchases from	(1)	(1)	16	23	43	42
12	Net sales(+)	(1)	(1)	+ 13	+ 6	− 3	+ 91
	Municipal:						
13	Sales to	13	3	3	8	7	13
14	Purchases from	7	10	9	16	17	23
15	Net sales(+)	+ 6	− 7	− 6	− 8	− 10	− 10
	Corporations:						
16	Sales to	24	31	39	26	38	67
17	Purchases from	39	43	42	32	63	57
18	Net sales(+)	− 15	− 12	− 3	− 6	− 25	+ 10
	Total bonds, debentures:						
19	Sales to	128	173	224	194	217	573
20	Purchases from	185	243	222	233	313	280
21	Net sales(+)	− 57	− 70	+ 2	− 39	− 96	+ 293
	Common and preferred stocks:						
22	Sales to	573	816	881	519	728	1,122
23	Purchases from	561	702	828	664	870	1,182
24	Net sales(+)	+ 12	+ 114	+ 53	− 145	− 142	− 60

(1) Included with "Provincial direct".

TABLEAU 17. Opérations avec des non-résidents sur des valeurs mobilières canadiennes en circulation, 1967-1977
Par genre d'émission

1973	1974	1975	1976	1977	Genre d'émission	N°
	millions de dollars					
					Obligations garanties et non garanties:	
					Gouvernement du Canada émissions directes:	
138	136	335	627	485	Ventes	1
114	175	89	228	262	Achats	2
+ 24	− 39	+ 246	+ 399	+ 223	Ventes nettes(+)	3
					Gouvernement du Canada émissions garanties:	
3	10	7	12	14	Ventes	4
9	12	7	7	11	Achats	5
− 6	− 2	−	+ 5	+ 3	Ventes nettes(+)	6
					Provinces, émissions directes:	
36	61	61	110	141	Ventes	7
38	36	60	70	156	Achats	8
− 2	+ 25	+ 1	+ 40	− 15	Ventes nettes(+)	9
					Provinces, émissions garanties:	
64	79	69	140	149	Ventes	10
53	54	45	114	104	Achats	11
+ 11	+ 25	+ 24	+ 26	+ 45	Ventes nettes(+)	12
					Municipalités:	
10	24	12	11	20	Ventes	13
21	16	28	29	32	Achats	14
− 11	+ 8	− 16	− 18	− 12	Ventes nettes(+)	15
					Sociétés:	
74	78	146	252	281	Ventes	16
61	54	99	135	225	Achats	17
+ 13	+ 24	+ 47	+ 117	+ 56	Ventes nettes(+)	18
					Total obligations garanties et non garanties:	
325	390	630	1,152	1,090	Ventes	19
296	349	328	583	791	Achats	20
+ 29	+ 41	+ 302	+ 569	+ 299	Ventes nettes(+)	21
					Actions ordinaires et privilégiées:	
1,398	1,096	876	1,123	1,240	Ventes	22
1,422	1,208	871	1,202	1,331	Achats	23
− 24	− 112	+ 5	− 79	− 91	Ventes nettes(+)	24

(1) Inclus sous "Provinces, émissions directes."

TABLE 18. Proceeds of New Issues of Canadian Securities Sold to Non-residents, 1967-1977

No.	Type of issue	1967	1968	1969	1970	1971	1972
		millions de dollars					
	Bonds and debentures payable optionally or solely in foreign currencies:						
	Government of Canada:						
1	Direct	–	264	22	–	–	–
2	Guaranteed	–	–	–	–	–	–
	Provincial:						
3	Direct	735	535	709	312	343	708
4	Guaranteed		304	348	200	347	401
5	Municipal	163	120	171	57	22	134
6	Corporations	235	492	517	514	311	274
7	Total	1,133(1)	1,715(2)	1,767(3)	1,083(4)	1,023(5)	1,517(6)
	Bonds and debentures payable in Canadian dollars only:						
	Government of Canada:						
8	Direct	20	24	18	26	27	31
9	Guaranteed	–	–	–	–	–	–
	Provincial:						
10	Direct	27	3	–	8	25	9
11	Guaranteed		10	6	8	10	17
12	Municipal	10	4	6	8	4	35
13	Corporations	80	94	80	27	80	71
14	Total	137	135	110	77	146	168
	Bonds and debentures, total:						
	Government of Canada:						
15	Direct	20	288	40	26	27	31
16	Guaranteed	–	–	–	–	–	–
	Provincial:						
17	Direct	762	538	709	320	368	717
18	Guaranteed		314	354	208	357	423
19	Municipal	173	124	177	65	26	169
20	Corporations	315	586	597	541	391	345
21	Total	1,270	1,850	1,877	1,160	1,169	1,685
22	Common and preferred stocks	37	67	212	70	22	38
23	Total	1,307	1,917	2,089	1,230	1,191	1,723

(1) The whole of which was payable optionally or solely in United States dollars.
(2) Of which $1,320 million was payable optionally or solely in United States dollars and $395 million in other foreign currencies.
(3) Of which $1,313 million was payable optionally or solely in United States dollars and $454 million in other foreign currencies.
(4) Of which $1,057 million was payable optionally or solely in United States dollars and $26 million in other foreign currencies.
(5) Of which $893 million was payable optionally or solely in Unites States dollars and $130 million in other foreign currencies.
(6) Of which $930 million was payable optionally or solely in United States dollars and $587 million in other foreign currencies.
(7) Of which $837 million was payable optionally or solely in United States dollars and $252 million in other foreign currencies.
(8) Of which $1,706 million was payable optionally or solely in United States dollars and $184 million in other foreign currencies.
(9) Of which $3,586 million was payable optionally or solely in United States dollars and $343 million in other foreign currencies.
(10) Of which $6,974 million was payable optionally or solely in United States dollars and $392 million in other foreign currencies.
(11) Of which $3,746 million was payable optionally or solely in United States dollars and $1,035 million in other foreign currencies.

TABLEAU 18. Produit de la vente de nouvelles émissions de valeurs mobilières canadiennes aux non-résidents, 1967-1977

1973	1974	1975	1976	1977	Genre d'émission	N°
millions de dollars						
					Obligations et obligations non garanties payables au choix ou uniquement en devises étrangères:	
					Gouvernement du Canada:	
–	–	–	–	–	Émissions directes	1
–	–	–	–	–	Émissions garanties	2
					Provinces:	
390	573	1,299	895	1,439	Émissions directes	3
443	755	1,532	3,718	1,469	Émissions garanties	4
96	193	463	782	300	Municipalités	5
160	369	635	1,969	1,573	Sociétés	6
1,089(7)	1,890(8)	3,929(9)	7,364(10)	4,781(11)	Total	7
					Obligations et obligations non garanties payables uniquement en dollars canadiens:	
					Gouvernement du Canada:	
12	14	38	92	190	Émissions directes	8
–	–	9	–	–	Émissions garanties	9
					Provinces:	
8	65	72	44	12	Émissions directes	10
17	320	431	34	18	Émissions garanties	11
13	37	78	44	70	Municipalités	12
146	81	396	1,425	681	Sociétés	13
196	517	1,024	1,639	971	Total	14
					Obligations garanties et non garanties, total:	
					Gouvernement du Canada:	
12	14	38	92	190	Émissions directes	15
–	–	9	–	–	Émissions garanties	16
					Provinces:	
398	638	1,371	939	1,451	Émissions directes	17
460	1,075	1,963	3,752	1,487	Émissions garanties	18
109	230	541	826	370	Municipalités	19
306	450	1,031	3,394	2,254	Sociétés	20
1,285	2,407	4,953	9,003	5,752	Total	21
39	8	85	87	26	Actions ordinaires et priviligiées	22
1,324	2,415	5,038	9,090	5,778	Total	23

(1) Dont la totalité était payable au choix ou uniquement en dollars américains.
(2) Dont $1,320 millions payables au choix ou uniquement en dollars É.-U., et $395 millions payables en autres devises étrangères.
(3) Dont $1,313 millions payables au choix ou uniquement en dollars É.-U., et $454 millions payables en autres devises étrangères.
(4) Dont $1,057 millions payables au choix ou uniquement en dollars É.-U., et $26 millions payables en autres devises étrangères.
(5) Dont $893 millions payables au choix ou uniquement en dollars É.-U., et $130 millions payables en autres devises étrangères.
(6) Dont $930 millions payables au choix ou uniquement en dollars É.-U., et $587 millions payables en autres devises étrangères.
(7) Dont $837 millions payables au choix ou uniquement en dollars É.-U., et $252 millions payables en autres devises étrangères.
(8) Dont $1,706 millions payables au choix ou uniquement en dollars É.-U., et $184 millions payables en autres devises étrangères.
(9) Dont $3,586 millions payables au choix ou uniquement en dollars, É.-U., et $343 millions payables en autres devises étrangères.
(10) Dont $6,972 millions payables au choix ou uniquement en dollars, É.-U., et $392 millions payables en autres devises étrangères.
(11) Dont $3,746 millions payables au choix ou uniquement en dollars, É.-U., et $1,035 millions payables en autres devises étrangères.

TABLE 14. Transactions in Securities with Non-residents, by Area, 1975-1977

Outstanding, New Issues, Retirements

No.	Item	Net sales(+) or purchases(−) by Canadians – Ventes nettes(+) ou achats(−) par des Canadiens														
		Total					United States – États-Unis					United Kingdom – Royaume-Uni				
		I	II	III	IV	Year – Année	I	II	III	IV	Year – Année	I	II	III	IV	Year – Année
		millions of dollars														
	1975															
	Canadian securities:															
	Outstanding securities:															
1	Bonds and debentures	− 13	+ 17	+ 138	+ 160	+ 302	− 5	+ 12	+ 18	+ 13	+ 38	− 14	− 6	+ 88	+ 74	+ 142
2	Stocks	− 22	+ 87	− 5	− 55	+ 5	− 33	+ 57	− 11	− 21	− 8	− 6	+ 13	− 6	− 20	− 19
3	New issues	+ 911	+ 999	+ 862	+ 2,266	+ 5,038	+ 763	+ 887	+ 442	+ 1,341	+ 3,433	+ 10	+ 12	+ 39	+ 74	+ 135
4	Retirements	− 250	− 193	− 184	− 224	− 851	− 195	− 152	− 148	− 171	− 666	− 20	− 9	− 1	− 13	− 43
	Foreign securities:															
5	Outstanding securities	− 6	+ 59	+ 55	− 65	+ 43	− 12	+ 59	+ 60	− 66	+ 41	+ 2	+ 1	+ 4	+ 1	+ 8
6	New issues	− 30	− 8	− 7	− 27	− 72	− 2	−	−	− 16	− 18	− 19	−	−	−	− 19
7	Retirements	+ 3	+ 3	+ 3	+ 3	+ 12	+ 2	+ 1	+ 2	+ 2	+ 7	−	−	−	−	−
8	Total	+ 593	+ 964	+ 862	+ 2,058	+ 4,477	+ 518	+ 864	+ 363	+ 1,082	+ 2,827	− 47	+ 15	+ 124	+ 81	+ 174
	1976															
	Canadian securities:															
	Outstanding securities:															
9	Bonds and debentures	+ 206	+ 206	+ 140	+ 17	+ 569	+ 35	+ 13	+ 3	− 31	+ 20	+ 62	+ 139	+ 48	+ 25	+ 274
10	Stocks	+ 26	− 4	− 51	− 50	− 79	− 15	− 3	− 36	− 15	− 69	+ 8	− 14	− 5	− 22	− 33
11	New issues	+ 2,996	+ 1,924	+ 2,217	+ 1,953	+ 9,090	+ 2,000	+ 959	+ 1,390	+ 1,260	+ 5,609	+ 64	+ 72	+ 19	+ 75	+ 230
12	Retirements	− 221	− 247	− 220	− 240	− 928	− 178	− 189	− 192	− 147	− 706	− 2	− 4	− 3	− 36	− 45
	Foreign securities:															
13	Outstanding securities	−	+ 119	− 6	− 51	+ 62	− 3	+ 120	− 11	− 51	+ 55	+ 4	−	+ 2	− 5	+ 1
14	New issues	− 6	− 6	− 5	− 20	− 37	−	−	− 1	− 11	− 12	−	−	−	−	−
15	Retirements	+ 3	+ 38	+ 3	+ 16	+ 60	+ 2	+ 36	+ 2	+ 2	+ 42	−	−	−	−	−
16	Total	+ 3,004	+ 2,030	+ 2,078	+ 1,625	+ 8,737	+ 1,841	+ 936	+ 1,155	+ 1,007	+ 4,939	+ 136	+ 193	+ 61	+ 37	+ 427
	1977															
	Canadian securities:															
	Outstanding securities:															
17	Bonds and debentures	− 18	+ 117	+ 93	+ 107	+ 299	− 23	+ 1	+ 40	+ 26	+ 44	+ 9	+ 13	+ 12	+ 8	+ 42
18	Stocks	− 18	+ 29	− 29	− 73	− 91	+ 31	+ 75	+ 28	− 33	+ 101	− 25	− 18	− 11	− 20	− 74
19	New issues	+ 1,349	+ 1,414	+ 1,908	+ 1,107	+ 5,778	+ 765	+ 530	+ 1,015	+ 641	+ 2,951	+ 8	+ 39	+ 29	+ 35	+ 111
20	Retirements	− 245	− 292	− 175	− 174	− 886	− 181	− 153	− 76	− 152	− 562	− 2	− 36	− 44	− 4	− 86
	Foreign securities:															
21	Outstanding securities	+ 18	+ 78	+ 44	+ 35	+ 175	+ 14	+ 68	+ 29	+ 31	+ 142	− 4	− 3	+ 6	− 4	− 5
22	New issues	− 5	− 5	− 4	− 8	− 22	− 1	− 1	− 1	−	− 3	−	−	−	−	−
23	Retirements	+ 4	+ 3	+ 8	+ 65	+ 80	+ 2	+ 2	+ 2	+ 2	+ 8	−	−	−	−	−
24	Total	+ 1,085	+ 1,344	+ 1,845	+ 1,059	+ 5,333	+ 607	+ 522	+ 1,037	+ 515	+ 2,681	− 14	− 5	− 8	+ 15	− 12

TABLEAU 19. Opérations avec des non-résidents sur des valeurs mobilières, par région, 1975-1977

En circulation, nouvelles émissions, remboursements

Net sales(+) or purchases(-) by Canadians — Ventes nettes(+) ou achats(-) par des Canadiens										Détail	
Continental Europe — Europe continentale					All other — Tous autres						
I	II	III	IV	Year — Année	I	II	III	IV	Year — Année		Nº
millions de dollars											
										1975	
										Valeurs mobilières canadiennes:	
										Valeurs mobilières en circulation:	
+ 5	—	+ 22	+ 23	+ 50	+ 1	+ 11	+ 10	+ 50	+ 72	Obligations garanties et non garanties	1
+ 7	+ 21	+ 11	− 10	+ 29	+ 10	− 4	+ 1	− 4	+ 3	Actions	2
+ 31	+ 59	+ 275	+ 630	+ 995	+ 107	+ 41	+ 106	+ 221	+ 475	Nouvelles émissions	3
− 32	− 23	− 34	− 4	− 93	− 3	− 9	− 1	− 36	− 49	Remboursements	4
										Valeurs mobilières étrangères:	
+ 3	− 4	− 2	− 1	− 4	+ 1	+ 3	− 7	+ 1	− 2	Valeurs mobilières en circulation	5
− 3	− 2	− 2	− 2	− 9	− 6	− 6	− 5	− 9	− 26	Nouvelles émissions	6
− 1	+ 1	—	+ 1	+ 3	—	+ 1	+ 1	—	+ 2	Remboursements	7
+ 19	+ 52	+ 270	+ 637	+ 971	+ 110	+ 37	+ 105	+ 223	+ 475	Total	8
										1976	
										Valeurs mobilières canadiennes:	
										Valeurs mobilières en circulation:	
+ 55	+ 47	+ 45	+ 28	+ 175	+ 54	+ 7	+ 44	− 5	+ 100	Obligations garanties et non garanties	9
+ 25	+ 13	− 8	− 6	+ 24	+ 8	—	− 2	− 7	− 1	Actions	10
+ 922	+ 883	+ 762	+ 571	+ 3,138	+ 10	+ 10	+ 46	+ 47	+ 113	Nouvelles émissions	11
− 41	− 42	− 19	− 23	− 125	—	− 12	− 6	− 34	− 52	Remboursements	12
										Valeurs mobilières étrangères:	
− 1	− 2	− 1	− 1	− 5	—	+ 1	+ 4	+ 6	+ 11	Valeurs mobilières en circulation	13
− 1	− 1	—	—	− 2	− 5	− 5	− 4	− 9	− 23	Nouvelles émissions	14
+ 1	+ 2	+ 1	+ 14	+ 18	—	—	—	—	—	Remboursements	15
+ 959	+ 900	+ 780	+ 583	+ 3,222	+ 68	+ 1	+ 82	− 2	+ 149	Total	16
										1977	
										Valeurs mobilières canadiennes:	
										Valeurs mobilières en circulation:	
+ 11	+ 30	+ 24	+ 3	+ 68	− 15	+ 73	+ 17	+ 70	+ 145	Obligations garanties et non garanties	17
− 21	− 10	− 26	− 10	− 67	− 3	− 18	− 20	− 10	− 51	Actions	18
+ 499	+ 686	+ 672	+ 320	+ 2,177	+ 77	+ 159	+ 192	+ 111	+ 539	Nouvelles émissions	19
− 61	− 60	− 45	− 17	− 183	− 1	− 43	− 10	− 1	− 55	Remboursements	20
										Valeurs mobilières étrangères:	
+ 1	− 2	− 2	+ 1	− 2	+ 7	+ 15	+ 11	+ 7	+ 40	Valeurs mobilières en circulation	21
—	—	—	—	—	− 4	− 4	− 3	− 8	− 19	Nouvelles émissions	22
—	—	—	—	—	+ 2	+ 1	+ 6	+ 63	+ 72	Remboursement	23
+ 429	+ 644	+ 623	+ 297	+ 1,993	+ 63	+ 183	+ 193	+ 232	+ 671	Total	24

STATISTICS CANADA LIBRARY
BIBLIOTHÈQUE STATISTIQUE CANADA
1010511699