

CATALOGUE No.
91-204
ANNUAL - ANNUEL



ESTIMATES OF FAMILIES IN CANADA

NOMBRE ESTIMATIF DE FAMILLES AU CANADA

1964

Published by Authority of
The Minister of Trade and Commerce

Publication autorisée par
le ministre du Commerce

DOMINION BUREAU OF STATISTICS
Census Division
Census Analysis Section

BUREAU FÉDÉRAL DE LA STATISTIQUE
Division du recensement
Section des études du recensement

September - 1965 - Septembre
6003-502

Price - Prix: 50 cents

ROGER DUHAMEL, F.R.S.C.
Queen's Printer and Controller of Stationery
Ottawa

ROGER DUHAMEL, m.s.f.c.
Imprimeur de la Reine et Contrôleur de la Papeterie
Ottawa

S. Wagon

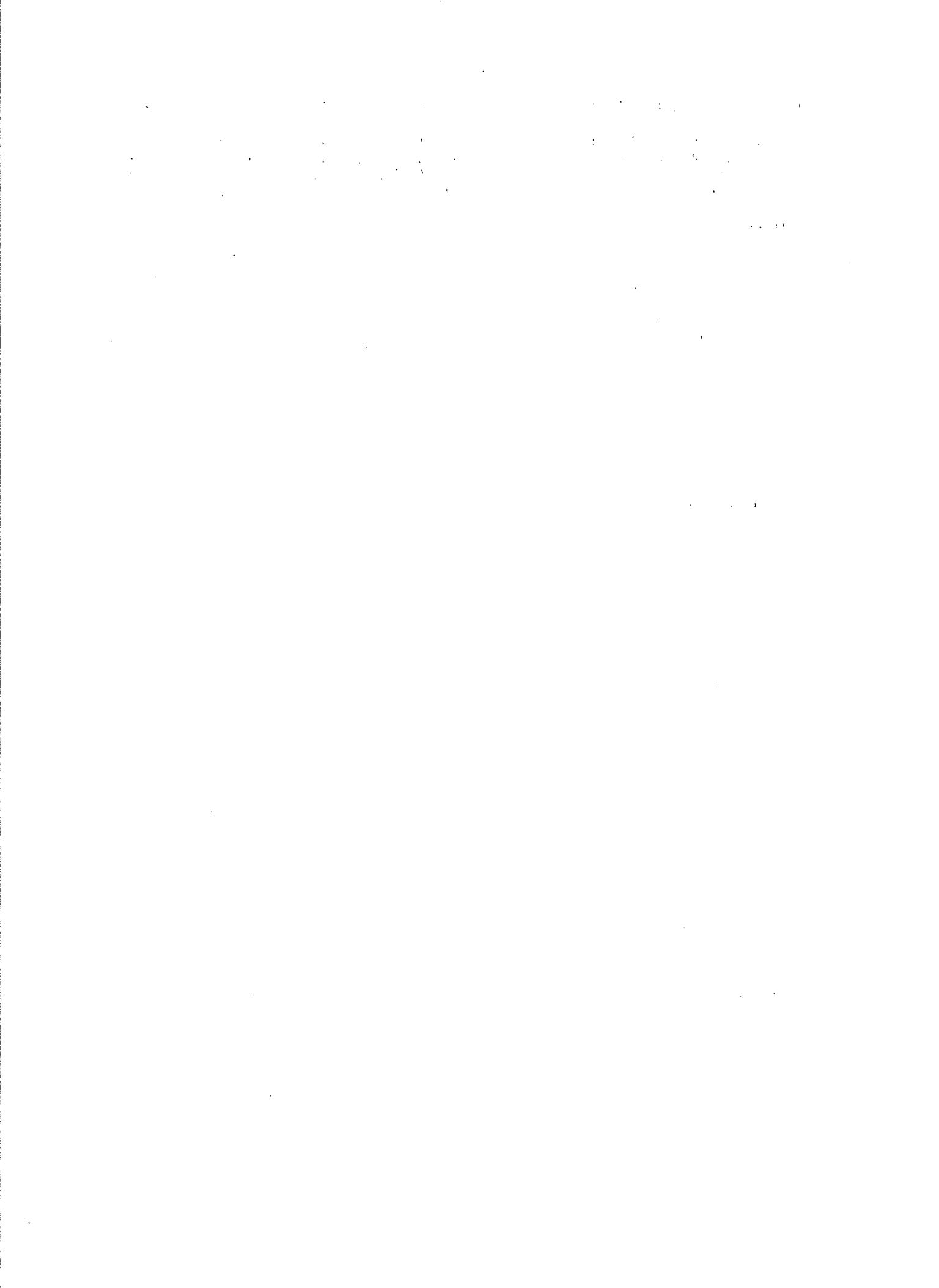

Estimates of Families in Canada, 1964

The estimated number of families in Canada¹ on June 1, 1964, was 4,400,000, an increase of 86,000 or 2.0 p.c. since June 1, 1963 and of 260,000 or 6.3 p.c. since the 1961 Census. The average number of persons per family in Canada on June 1, 1964 was 4.0, the same as the previous year and a slight increase from the 1961 Census. The population living in families on June 1, 1964 constituted 90.8 p.c. of the total population of Canada on that date. Average family size was greatest in Quebec and the Atlantic Provinces at 4.3 persons per family followed by the Prairie Provinces at 3.9 persons while Ontario and British Columbia had the smallest average size at 3.7 persons per family.

Children in Families.—The average number of children per family in Canada in June 1964, was 2.0 unchanged since June 1963 as compared with 1.9 in 1962 and at the 1961 Census. It should be mentioned that by children per family is meant the number of unmarried children, under 25 years of age, living at home on June 1, 1964.

The combined number of families with no children, accounting for 27.0 p.c. of all families, or only one child showed a slight increase at 46.4 p.c. as compared with 45.7 p.c. in 1963, although still well below the 49.6 p.c. of all families as shown at the 1961 Census. By contrast, families with three or four children showed a small decrease at 22.7 p.c. of all families in June 1964 as compared with 23.3 p.c. in June 1963 but still well above the 20.9 p.c. recorded at the 1961 Census. Families with five or more children in 1964 accounted for 9.9 p.c. of all families in Canada as compared with 8.9 p.c. as shown at the 1961 Census.

The 1964 estimates show marked differences between regions in the number of children per family. Families with no children, for example, were only 23.5 p.c. of all families in Quebec and 24.0 p.c. in the Atlantic Provinces but constituted 30.6 p.c. of the total in British Columbia, 29.0 p.c. in the Prairie Provinces and 28.3 p.c. in Ontario. On the other hand, families comprising five or more children accounted for 14.9 p.c. of all families in the Atlantic Provinces and Quebec, 8.4 p.c. in the Prairie Provinces and 6.7 p.c. and 5.5 p.c., respectively in Ontario and British Columbia.

Age of Head.—According to the 1964 family estimates for Canada 27.3 p.c. of the heads of "normal" families, that is, families with both husband and wife living at home, were under 35 years of age, 25.8 p.c. between 35 and 44 years, 21.6 p.c. between 45 and 54 years, 14.4 p.c. between 55 and 64 years and 11.0 p.c. over 65 years of age.

Nombre estimatif de familles au Canada, 1964

Le nombre de familles au Canada¹ le 1er juin 1964 était de 4,400,000, augmentation de 86,000 ou 2.0 p. 100 depuis le 1er juin 1963 et de 260,000 ou 6.3 p. 100 depuis le recensement de 1961. La moyenne de personnes par famille le 1er juin 1964 était de 4.0, soit la même que l'année précédente et en légère augmentation sur le chiffre du recensement de 1961. Les personnes vivant en famille le 1er juin 1964 formaient 90.8 p. 100 de la population totale du Canada à cette date. La taille moyenne de la famille était la plus forte au Québec et dans les provinces de l'Atlantique (4.3 personnes par famille), suivis par les provinces des Prairies (3.9), et l'Ontario et la Colombie-Britannique (3.7), taille la moins élevée.

Nombre d'enfants par famille.—Le nombre d'enfants par famille au Canada le 1er juin 1964 s'établissait à 2.0 p. 100, soit le même depuis juin 1963, au regard de 1.9 en 1962 et lors du recensement de 1961. Il faut mentionner que le nombre d'enfants par famille désigne le nombre d'enfants non mariés âgés de moins de 25 ans et vivant au foyer le 1er juin 1964.

Le nombre global de familles sans enfants (27.0 p. 100 de toutes les familles) ou n'ayant qu'un enfant a augmenté légèrement à 46.4 p. 100 au regard de 45.7 p. 100 en 1963; cependant, il est encore inférieur au chiffre de 49.6 p. 100 de toutes les familles lors du recensement de 1961. Par contre, les familles de trois ou quatre enfants ont diminué quelque peu pour s'établir à 22.7 p. 100 de toutes les familles en juin 1964 au regard de 23.3 p. 100 en juin 1963 mais encore bien au-dessus des 20.9 p. 100 lors du recensement de 1961. Les familles de cinq enfants ou plus en 1964 représentaient 9.9 p. 100 de toutes les familles au Canada au regard de 8.9 p. 100 au recensement de 1961.

Les estimations de 1964 révèlent des différences marquées entre les régions quant au nombre d'enfants par famille. Par exemple, les familles sans enfants ne formaient que 23.5 p. 100 de toutes les familles au Québec et 24.0 p. 100 dans les provinces de l'Atlantique mais 30.6 p. 100 en Colombie-Britannique, 29.0 p. 100 dans les provinces des Prairies, et 28.3 p. 100 en Ontario. D'autre part, les familles comptant cinq enfants ou plus représentaient 14.9 p. 100 de toutes les familles des provinces de l'Atlantique et au Québec, 8.4 p. 100 de celles des provinces des Prairies et, respectivement, 6.7 et 5.5 p. 100 de celles de l'Ontario et de la Colombie-Britannique.

Âge du chef.—D'après les estimations de 1964 pour le Canada, 27.3 p. 100 des chefs de familles "normales", c'est-à-dire les familles composées du mari et de la femme vivant au foyer, étaient âgés de moins de 35 ans, 25.8 p. 100, de 35 à 44 ans, 21.6 p. 100 de 45 à 54 ans, 14.4 p. 100 de 55 à 64 ans et 11.0 p. 100 de plus de 65 ans.

¹ Excluding Yukon and Northwest Territories.

¹ Sans le Yukon ni les Territoires du Nord-Ouest.

Definitions

Family.—As in the Census, the family, for purposes of these estimates, is defined as a group of two or more persons living in the same dwelling and related to one another either as husband and wife, with or without unmarried children, or as parent and children. Any other persons in the dwelling who might be related to the family head were not, however, counted as members of the family. Sometimes such persons would constitute a second family in the dwelling. For example, where a married son and his family are living in the same dwelling as his parents there would be two families in the same dwelling.

Children in Families.—Unmarried sons and daughters 24 years of age and under living with their parents were classified as children in the family. Unmarried sons and daughters 25 years of age and over living with their parents were counted as family members but not as children. Stepchildren and adopted children under 25 years of age were included in the number of children in families. Guardianship children or wards, under 21 years of age were similarly treated.

Coverage of Data on Family Estimates.—The May 1964 Labour Force Survey which supplied the sample data on families for this report covered about 30,000 households in approximately 170 areas across Canada. Excluded were households in the Yukon and Northwest Territories, households of Indians on reserves and households in institutions and military camps. Accordingly, the family estimates in this bulletin exclude families in such households except that allowance was made for families on Indian Reserves.

Reliability of Estimates.—The figures in this report for 1961 are Census figures. The estimates for 1964 are obtained by weighting the sample survey figures on the basis of the 1961 Census population statistics adjusted for births, deaths and migration between 1961 and 1964. The changes shown during the year are affected by sampling errors as well as by enumeration and response differences. Accordingly, small changes in the figures from year to year may not be significant as they reflect sampling error and enumeration differences as well as real changes that may have occurred. For these reasons the provincial family estimates published in Table 1 of the 1957 Report have been discontinued, the data now being shown for regions only.

Estimates of households in 1964 may be found in the DBS report "Household Facilities and Equipment, May 1964".

Définitions

Famille.—Comme au recensement, la famille, aux fins des présentes estimations, se définit comme un groupe de deux personnes ou plus vivant dans un même logement et apparentées soit à titre de mari et femme avec ou sans enfants non mariés, soit à titre de parent et d'enfant. Toute autre personne habitant le logement, apparentée ou non avec le chef de famille, n'a cependant pas été comptée parmi les membres de la famille. Ces personnes constituent parfois une famille secondaire dans le logement. Par exemple, là où un fils marié et sa famille vivent dans le même logement que les parents il y aurait deux familles dans le même logement.

Les enfants de la famille.—Les fils et filles non mariés âgés de 24 ans et moins qui vivent chez leurs parents ont été classés comme enfants de la famille. Les fils et les filles non mariés âgés de 25 ans et plus qui vivent chez leurs parents ont été comptés comme membres de la famille mais non comme enfants. Les beaux-enfants et les enfants adoptifs âgés de moins de 25 ans ont été inclus dans le nombre des enfants de la famille. Il en a été de même pour les enfants en tutelle ou les pupilles âgés de moins de 21 ans.

Champ d'application des estimations.—Le Relevé de la main-d'oeuvre de mai 1964, d'où sont tirées les données fragmentaires du présent rapport sur les familles, s'est étendu à environ 30,000 ménages répartis dans environ 170 régions du Canada. Étaient exclus les ménages du Yukon et des Territoires du Nord-Ouest, ceux des Indiens des réserves de même que ceux des institutions et des camps militaires. En conséquence, les estimations du nombre de familles contenues dans le présent bulletin excluent les familles de ces ménages tout en tenant compte des familles des réserves indiennes.

Sûreté des estimations.—Les chiffres de 1961 contenus dans le présent rapport sont ceux du recensement. On a établi les estimations de 1964 en pondérant les chiffres de l'enquête fragmentaire d'après ceux du recensement de la population de 1961, rectifiés pour tenir compte des naissances, décès et migrations entre 1961 et 1964. Les variations annuelles sont sujettes aux erreurs de sondage de même qu'à des variations dans le dénombrement et les réponses. En conséquence, les faibles variations annuelles peuvent être sans importance étant donné qu'elles reflètent l'erreur de sondage et les variations du dénombrement aussi bien que les variations réelles qui ont pu se produire. Pour ces raisons, les estimations provinciales du nombre de familles publiées au tableau 1 du rapport de 1957 ont été discontinuées, les chiffres n'étant plus donnés que par région.

Le nombre estimatif de ménages en 1964 paraît dans le rapport du B.F.S. intitulé *Household Facilities and Equipment, May 1964*.

STATISTICAL TABLES

TABLEAUX STATISTIQUES

TABLE 1. Estimated Number of Families by Number of Persons per Family, for Canada¹ and Regions, 1962, 1963 and 1964, with Comparative Data from the 1961 Census

No.	Region	Total families — Total des familles	Persons in families — Personnes dans les familles	Average size of family — Moyenne de personnes dans les familles	Number and percentage of families by number of persons						
					2		3		4		
					No.	P.c.	No.	P.c.	No.	P.c.	
1	Canada	1961	4, 140, 384	16, 065, 453	3.9	1, 197, 991	28.9	855, 501	20.7	853, 657	20.6
2		1962	4, 239, 000	16, 568, 000	3.9	1, 187, 000	28.0	854, 000	20.1	916, 000	21.6
3		1963	4, 314, 000	17, 067, 000	4.0	1, 151, 000	26.7	837, 000	19.4	921, 000	21.4
4		1964	4, 400, 000	17, 432, 000	4.0	1, 182, 000	26.9	875, 000	19.9	929, 000	21.1
5	Atlantic Provinces	1961	397, 783	1, 690, 253	4.2	103, 304	26.0	77, 659	19.5	71, 839	18.1
6		1962	406, 000	1, 735, 000	4.3	105, 000	25.8	77, 000	19.0	73, 000	18.0
7		1963	410, 000	1, 747, 000	4.3	97, 000	23.7	74, 000	18.0	79, 000	19.3
8		1964	417, 000	1, 785, 000	4.3	99, 000	23.7	79, 000	19.0	81, 000	19.4
9	Quebec	1961	1, 103, 822	4, 679, 837	4.2	270, 901	24.5	224, 225	20.3	212, 503	19.2
10		1962	1, 135, 000	4, 875, 000	4.3	266, 000	23.4	223, 000	19.7	229, 000	20.2
11		1963	1, 157, 000	4, 980, 000	4.3	258, 000	22.3	214, 000	18.5	225, 000	19.5
12		1964	1, 182, 000	5, 095, 000	4.3	260, 000	22.0	227, 000	19.2	240, 000	20.3
13	Ontario	1961	1, 511, 478	5, 496, 900	3.6	477, 049	31.6	326, 671	21.6	327, 203	21.6
14		1962	1, 554, 000	5, 729, 000	3.7	464, 000	29.9	328, 000	21.1	360, 000	23.2
15		1963	1, 580, 000	5, 884, 000	3.7	456, 000	28.9	320, 000	20.2	366, 000	23.2
16		1964	1, 618, 000	6, 017, 000	3.7	470, 000	29.0	330, 000	20.4	365, 000	22.6
17	Prairie Provinces	1961	733, 278	2, 793, 295	3.8	212, 904	29.0	148, 287	20.2	157, 088	21.4
18		1962	740, 000	2, 777, 000	3.8	217, 000	29.3	151, 000	20.4	163, 000	22.0
19		1963	750, 000	2, 940, 000	3.9	208, 000	27.7	145, 000	19.3	161, 000	21.5
20		1964	762, 000	2, 993, 000	3.9	221, 000	29.0	150, 000	19.7	154, 000	20.2
21	British Columbia	1961	394, 023	1, 405, 168	3.6	133, 833	34.0	78, 659	20.0	85, 024	21.6
22		1962	404, 000	1, 452, 000	3.6	135, 000	33.4	75, 000	18.6	91, 000	22.5
23		1963	417, 000	1, 516, 000	3.6	132, 000	31.6	84, 000	20.1	90, 000	21.6
24		1964	421, 000	1, 542, 000	3.7	132, 000	31.4	89, 000	21.1	89, 000	21.1

¹ Not including Yukon and Northwest Territories.

² Estimates of less than 4,000 are omitted in the tables owing to the range of sampling error involved.

TABLE 2. Estimated Number of Families by Number and Age of Children 24 Years of Age and Under at Home, and Children in Families by Age Group and Activity, for Canada¹ and Regions, 1962, 1963 and 1964, with Comparative Data from the 1961 Census

No.	Region	Total families — Total des familles	Families by number of children — Familles selon le nombre d'enfants							
			0	1	2	3	4	5	6+	
			1	Canada	1961	4, 140, 384	1, 215, 467	837, 263	853, 633	555, 802
2		1962	4, 239, 000	1, 203, 000	826, 000	910, 000	580, 000	335, 000	174, 000	211, 000
3		1963	4, 314, 000	1, 177, 000	796, 000	923, 000	643, 000	362, 000	178, 000	235, 000
4		1964	4, 400, 000	1, 186, 000	855, 000	927, 000	643, 000	355, 000	192, 000	242, 000
5	Atlantic Provinces	1961	397, 783	105, 712	75, 956	71, 185	52, 543	34, 701	21, 692	35, 994
6		1962	406, 000	106, 000	74, 000	71, 000	56, 000	39, 000	22, 000	38, 000
7		1963	410, 000	99, 000	72, 000	78, 000	59, 000	38, 000	22, 000	42, 000
8		1964	417, 000	100, 000	77, 000	78, 000	59, 000	41, 000	24, 000	38, 000
9	Quebec	1961	1, 103, 822	288, 123	217, 133	208, 688	146, 541	93, 232	57, 640	92, 465
10		1962	1, 135, 000	286, 000	210, 000	223, 000	151, 000	100, 000	63, 000	102, 000
11		1963	1, 157, 000	278, 000	200, 000	222, 000	164, 000	113, 000	68, 000	112, 000
12		1964	1, 182, 000	278, 000	220, 000	232, 000	173, 000	103, 000	64, 000	112, 000
13	Ontario	1961	1, 511, 478	475, 531	322, 149	329, 682	198, 722	98, 997	44, 784	41, 613
14		1962	1, 554, 000	462, 000	320, 000	363, 000	211, 000	107, 000	49, 000	42, 000
15		1963	1, 580, 000	457, 000	310, 000	368, 000	242, 000	110, 000	46, 000	47, 000
16		1964	1, 618, 000	458, 000	330, 000	367, 000	241, 000	113, 000	55, 000	54, 000
17	Prairie Provinces	1961	733, 278	215, 646	143, 745	157, 178	104, 781	57, 903	27, 223	26, 802
18		1962	740, 000	218, 000	147, 000	161, 000	106, 000	59, 000	29, 000	20, 000
19		1963	750, 000	212, 000	137, 000	162, 000	117, 000	71, 000	26, 000	25, 000
20		1964	762, 000	221, 000	143, 000	156, 000	110, 000	68, 000	36, 000	28, 000
21	British Columbia	1961	394, 023	130, 455	78, 280	86, 900	53, 215	26, 148	10, 481	8, 544
22		1962	404, 000	131, 000	75, 000	92, 000	56, 000	30, 000	11, 000	9, 000
23		1963	417, 000	131, 000	77, 000	93, 000	61, 000	30, 000	16, 000	9, 000
24		1964	421, 000	129, 000	85, 000	94, 000	60, 000	30, 000	13, 000	10, 000

¹ Not including Yukon and Northwest Territories.

² Figures not available.

$$1964 = \frac{4, 022, 800}{4, 400, 000} = 91.43\%$$

TABLEAU 1. Nombre estimatif de familles selon le nombre de personnes par famille, Canada¹ et régions, 1962, 1963 et 1964, et données comparatives du recensement de 1961

Nombre et pourcentage des familles selon le nombre de personnes										Région	N ^o	
5		6		7		8		9+				
No.	P.c.	No.	P.c.	No.	P.c.	No.	P.c.	No.	P.c.			
554,058	13.4	310,453	7.5	161,658	3.9	88,721	2.1	118,345	2.9	Canada	1961	1
570,000	13.5	328,000	7.7	173,000	4.1	90,000	2.1	121,000	2.9	1962	2
636,000	14.7	359,000	8.3	174,000	4.0	99,000	2.3	137,000	3.2	1963	3
628,000	14.3	358,000	8.1	188,000	4.3	110,000	2.5	130,000	2.9	1964	4
52,508	13.2	34,787	8.7	21,638	5.4	13,890	3.5	22,158	5.6	Provinces de l'Atlantique	1961	5
52,000	12.8	39,000	9.6	22,000	5.4	14,000	3.5	24,000	5.9	1962	6
60,000	14.6	36,000	8.8	22,000	5.4	17,000	4.1	25,000	6.1	1963	7
55,000	13.2	42,000	10.1	23,000	5.5	15,000	3.6	23,000	5.5	1964	8
148,888	13.5	94,530	8.6	58,320	5.3	36,143	3.3	58,312	5.3	Québec	1961	9
152,000	13.4	99,000	8.7	63,000	5.6	39,000	3.4	64,000	5.6	1962	10
164,000	14.2	115,000	9.9	67,000	5.8	43,000	3.7	71,000	6.1	1963	11
173,000	14.6	105,000	8.9	63,000	5.3	46,000	3.9	68,000	5.8	1964	12
196,663	13.0	98,111	6.5	44,372	2.9	21,042	1.4	20,367	1.4	Ontario	1961	13
209,000	13.4	104,000	6.7	47,000	3.0	20,000	1.3	22,000	1.4	1962	14
240,000	15.2	106,000	6.7	45,000	2.8	23,000	1.5	24,000	1.5	1963	15
234,000	14.5	113,000	7.0	54,000	3.3	31,000	1.9	21,000	1.3	1964	16
103,841	14.1	57,427	7.8	26,993	3.7	13,075	1.8	13,663	1.9	Provinces des Prairies	1961	17
102,000	13.8	58,000	7.9	29,000	3.9	11,000	1.5	9,000	1.2	1962	18
114,000	15.2	72,000	9.6	25,000	3.4	12,000	1.6	13,000	1.7	1963	19
106,000	13.9	69,000	9.1	35,000	4.6	13,000	1.7	14,000	1.8	1964	20
52,158	13.2	25,598	6.5	10,335	2.6	4,571	1.2	3,845	1.0	Colombie-Britannique	1961	21
55,000	13.6	28,000	6.9	12,000	3.0	6,000	1.5	4,000	1.0	1962	22
58,000	13.9	30,000	7.2	15,000	3.6	4,000	1.0	4,000	1.0	1963	23
60,000	14.3	29,000	6.9	13,000	3.1	5,000	1.2	4,000	0.9	1964	24

¹ À l'exclusion du Yukon et des Territoires du Nord-Ouest.

² Les estimations inférieures à 4,000 sont omises dans les tableaux en raison de la marge de l'erreur d'échantillonnage qu'elles comportent.

TABLEAU 2. Nombre estimatif de familles selon le nombre et l'âge des enfants de 24 ans et moins à la maison et enfants dans les familles, par groupe d'âge et selon l'activité, Canada¹ et régions, 1962, 1963 et 1964, et données comparatives du recensement de 1961

Familles with children by age of children			Children by age and activity							Région	N ^o	
Familles avec enfants selon l'âge des enfants			Enfants selon l'âge et l'activité									
All under 15 years	Under and over 15 years	All over 15 years	Total	Average number of children	Under 6 years	6-14 years	15-24 years - ans					
Tous enfants de moins de 15 ans	De moins et de plus de 15 ans	Tous enfants de plus de 15 ans					Total	In labour force	At school	Other		
				Moyenne d'enfants	De moins de 6 ans	De 6-14 ans	Dans la main-d'oeuvre	À l'école	Autre			
1,866,373	619,307	439,237	7,760,614	1.9	2,654,566	3,439,584	1,666,464	869,444	92,000	Canada	1961	1
1,890,000	675,000	471,000	8,113,000	1.9	2,776,000	3,581,000	1,756,000	981,000	100,000	1962	2
1,911,000	728,000	498,000	8,512,000	2.0	2,836,000	3,760,000	1,916,000	744,000	115,000	1963	3
1,914,000	752,000	548,000	8,716,000	2.0	2,858,000	3,818,000	2,040,000	790,000	115,000	1964	4
175,644	76,718	39,709	890,954	2.2	296,653	406,635	187,666	95,523	18,000	Provinces de l'Atlantique	1961	5
176,000	83,000	41,000	927,000	2.3	314,000	418,000	195,000	105,000	20,000	1962	6
179,000	90,000	42,000	949,000	2.2	319,000	417,000	213,000	79,000	20,000	1963	7
184,000	86,000	47,000	969,000	2.3	330,000	425,000	214,000	75,000	23,000	1964	8
496,693	193,973	125,033	2,426,358	2.2	789,382	1,042,937	594,039	244,439	37,000	Québec	1961	9
503,000	212,000	134,000	2,570,000	2.3	835,000	1,110,000	625,000	287,000	40,000	1962	10
508,000	229,000	142,000	2,685,000	2.3	846,000	1,162,000	677,000	311,000	40,000	1963	11
524,000	232,000	148,000	2,728,000	2.3	844,000	1,173,000	711,000	329,000	50,000	1964	12
683,891	192,594	159,462	2,487,403	1.6	874,318	1,111,981	501,104	291,046	20,000	Ontario	1961	13
704,000	217,000	171,000	2,648,000	1.7	941,000	1,167,000	540,000	198,000	20,000	1962	14
709,000	235,000	179,000	2,758,000	1.7	957,000	1,222,000	579,000	212,000	21,000	1963	15
703,000	246,000	211,000	2,852,000	1.8	952,000	1,259,000	641,000	232,000	18,000	1964	16
336,963	107,052	73,617	1,328,501	1.8	473,866	596,333	258,302	158,376	11,000	Provinces des Prairies	1961	17
330,000	111,000	81,000	1,307,000	1.8	448,000	599,000	260,000	84,000	11,000	1962	18
331,000	119,000	88,000	1,422,000	1.9	480,000	638,000	304,000	98,000	13,000	1963	19
320,000	128,000	93,000	1,455,000	1.9	484,000	647,000	324,000	106,000	16,000	1964	20
173,182	48,970	41,416	627,398	1.6	220,347	281,698	125,353	80,060	6,000	Colombie-Britannique	1961	21
177,000	52,000	44,000	661,000	1.6	238,000	287,000	136,000	42,000	6,000	1962	22
184,000	55,000	47,000	698,000	1.7	234,000	321,000	143,000	44,000	6,000	1963	23
183,000	60,000	49,000	712,000	1.7	248,000	314,000	150,000	48,000	8,000	1964	24

¹ À l'exclusion du Yukon et des Territoires du Nord-Ouest.

² Chiffres non disponibles.

TABLE 3. Estimated Number of Normal¹ Families by Age of Head Showing Size and Family Composition, for Canada² and Regions, 1964

No.	Region and age of head	Total normal families — Total, familles normales	Persons in families — Personnes dans les familles	Average size of family — Moyenne de personnes dans les familles	Families by number of persons — Familles selon le nombre de personnes					
					2	3	4	5	6	7+
1	Canada	4,022,800	16,293,600	4.1	995,690	785,500	878,300	603,800	344,500	415,100
2	Under 35	1,096,400	4,409,800	4.0	166,990	258,400	313,600	193,200	95,800	68,500
3	35-44	1,038,700	5,200,600	5.0	80,400	122,100	266,300	229,900	142,900	197,100
4	45-54	868,000	3,811,900	4.4	145,000	191,900	192,600	138,700	81,200	118,600
5	55-64	578,200	1,822,800	3.2	266,500	145,400	83,200	33,700	21,400	28,000
6	65+	441,500	1,048,500	2.4	336,800	67,700	22,600	8,300	3	3
7	Atlantic Provinces	372,600	1,640,900	4.4	80,300	68,900	73,300	51,800	40,200	58,100
8	Under 35	105,000	460,300	4.4	10,700	20,200	31,200	21,100	11,200	10,600
9	35-44	85,300	473,800	5.6	5,600	8,500	17,000	15,500	14,300	24,400
10	45-54	82,100	396,700	4.8	12,500	18,600	13,100	9,100	10,900	17,900
11	55-64	54,600	194,400	3.6	20,400	13,000	8,600	5,000	3	4,600
12	65+	45,600	115,700	2.5	31,100	8,600	3	3	3	3
13	Quebec	1,090,900	4,807,200	4.4	219,200	205,800	227,000	165,500	100,200	173,200
14	Under 35	309,200	1,225,100	4.0	47,600	82,400	79,200	52,300	26,700	21,000
15	35-44	294,400	1,575,100	5.4	19,800	32,400	64,500	61,200	38,400	78,100
16	45-54	236,600	1,196,800	5.1	30,500	37,700	49,400	36,000	26,400	56,600
17	55-64	152,300	549,900	3.6	57,900	35,000	23,900	11,900	8,000	15,300
18	65+	98,400	259,300	2.6	63,400	18,300	10,000	4,100	3	3
19	Ontario	1,481,000	5,621,700	3.8	396,600	298,700	348,000	226,300	109,600	101,800
20	Under 35	401,600	1,583,900	3.9	64,300	90,100	122,900	71,600	31,400	21,300
21	35-44	390,800	1,821,700	4.7	33,300	51,700	117,000	89,700	45,900	53,200
22	45-54	318,300	1,263,800	4.0	58,700	79,700	76,000	55,600	25,100	23,200
23	55-64	213,800	604,300	2.8	111,600	56,000	27,900	8,200	6,100	4,000
24	65+	156,500	348,000	2.2	128,700	21,200	4,200	3	3	3
25	Prairie Provinces	691,900	2,786,600	4.0	184,400	132,900	144,600	102,900	66,500	60,600
26	Under 35	179,400	732,900	4.1	30,300	40,900	49,500	29,900	17,700	11,000
27	35-44	172,100	879,000	5.1	12,900	17,600	40,500	40,000	31,700	29,400
28	45-54	147,400	637,200	4.3	24,700	33,300	34,700	25,200	12,900	16,600
29	55-64	102,100	322,100	3.2	45,400	27,400	16,200	6,200	3	3
30	65+	90,900	215,400	2.4	71,100	13,700	3	3	3	3
31	British Columbia	386,400	1,437,200	3.7	115,100	79,200	85,400	57,300	28,000	21,400
32	Under 35	101,200	406,600	4.0	14,000	24,800	30,700	18,300	8,800	4,600
33	35-44	96,100	451,000	4.7	8,800	11,900	27,300	23,500	12,600	12,000
34	45-54	83,600	317,400	3.8	18,600	22,600	19,400	12,800	5,900	4,300
35	55-64	55,400	152,100	2.7	31,200	14,000	6,600	3	3	3
36	65+	50,100	110,100	2.2	42,500	5,900	3	3	3	3

¹ Families with husband and wife at home.

² Not including Yukon and Northwest Territories.

³ Estimates of less than 4,000 are omitted in the tables owing to the range of sampling error involved.

TABLEAU 3. Nombre estimatif de familles normales¹ selon l'âge du chef et importance numérique et composition de la famille, Canada² et régions, 1964

Children by age and activity Enfants selon l'âge et l'activité							Région et âge du chef	N°
Total	Average number of children — Moyenne d'enfants	Under 15 years — Moins de 15 ans	15 - 24 years — ans					
			Total	In labour force — Dans la main-d'oeuvre	At school — À l'école	Other — Autre		
8,110,300	2.0	6,304,300	1,806,000	690,500	1,018,500	97,000	Canada	1
2,224,900	2.0	2,212,800	12,100	3	8,300	3	Moins de 35	2
3,131,400	3.0	2,689,100	442,300	104,500	321,100	16,700	35 - 44	3
2,061,900	2.4	1,149,600	912,300	361,500	504,400	46,400	45 - 54	4
601,900	1.0	225,400	376,500	185,600	163,800	27,100	55 - 64	5
90,200	0.2	27,400	62,800	35,400	20,900	6,500	65+	6
885,400	2.4	696,300	189,100	67,300	102,800	19,000	Provinces de l'Atlantique	7
251,800	2.4	250,300	3	3	3	3	Moins de 35	8
304,800	3.6	261,200	43,600	10,400	30,000	3	35 - 44	9
232,300	2.8	140,500	91,700	32,200	49,300	10,200	45 - 54	10
80,100	1.5	37,600	42,500	19,900	18,800	3	55 - 64	11
16,400	0.4	6,600	9,800	4,500	3	3	65+	12
2,588,300	2.4	1,950,300	638,000	292,000	301,100	44,900	Québec	13
614,600	2.0	611,300	3	3	3	3	Moins de 35	14
996,400	3.4	868,800	127,600	38,600	82,400	6,500	35 - 44	15
723,700	3.1	386,100	337,600	161,400	155,300	20,900	45 - 54	16
220,300	1.4	75,300	145,000	76,900	54,100	14,000	55 - 64	17
33,300	0.3	8,800	24,500	13,600	7,500	3	65+	18
2,637,100	1.8	2,076,500	560,600	198,700	347,600	14,300	Ontario	19
787,900	2.0	784,200	3	3	3	3	Moins de 35	20
1,044,600	2.7	885,500	159,100	35,100	119,200	3	35 - 44	21
624,900	2.0	343,600	281,300	103,200	171,900	6,200	45 - 54	22
160,500	0.8	56,500	104,000	50,000	50,700	3	55 - 64	23
19,200	0.1	6,700	12,500	8,100	3	3	65+	24
1,348,100	1.9	1,060,800	287,300	91,000	183,500	12,800	Provinces des Prairies	25
367,600	2.0	366,300	3	3	3	3	Moins de 35	26
527,800	3.1	453,300	74,500	13,500	58,900	3	35 - 44	27
332,500	2.3	196,300	136,200	41,400	88,800	6,000	45 - 54	28
103,300	1.0	41,000	62,300	28,400	29,700	4,200	55 - 64	29
16,900	0.2	3	13,000	7,600	4,900	3	65+	30
651,400	1.7	520,400	131,000	41,500	83,500	6,000	Colombie-Britannique	31
203,000	2.0	200,700	3	3	3	3	Moins de 35	32
257,800	2.7	220,300	37,500	5,900	30,600	3	35 - 44	33
148,500	1.8	83,000	65,500	23,300	39,100	3	45 - 54	34
37,700	0.7	15,000	22,700	10,400	10,500	3	55 - 64	35
4,400	0.1	3	3	3	3	3	65+	36

¹ Familles avec époux et épouse à la maison.

² À l'exclusion du Yukon et des Territoires du Nord-Ouest.

³ Les estimations inférieures à 4,000 sont omises dans les tableaux en raison de la marge de l'erreur d'échantillonnage qu'elles comportent.

STATISTICS CANADA LIBRARY
BIBLIOTHÈQUE STATISTIQUE CANADA



1010490010