

91 20



CANADA

DOES NOT CIRCULATE
NE PAS PRÊTER

CANADIAN CITIZENSHIP STATISTICS

STATISTIQUE CONCERNANT LA CITOYENNETÉ CANADIENNE

1955

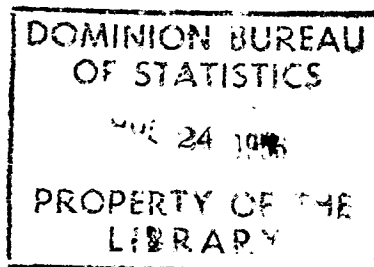

Published by Authority of
The Right Honourable C. D. Howe
Minister of Trade and Commerce

Publié d'ordre du
très honorable C. D. Howe
ministre du Commerce

DOMINION BUREAU OF STATISTICS
Census Division
Social Analysis Section

BUREAU FÉDÉRAL DE LA STATISTIQUE
Division du recensement
Section de l'analyse sociale

6003-503-125

Price—Prix: 25 cents

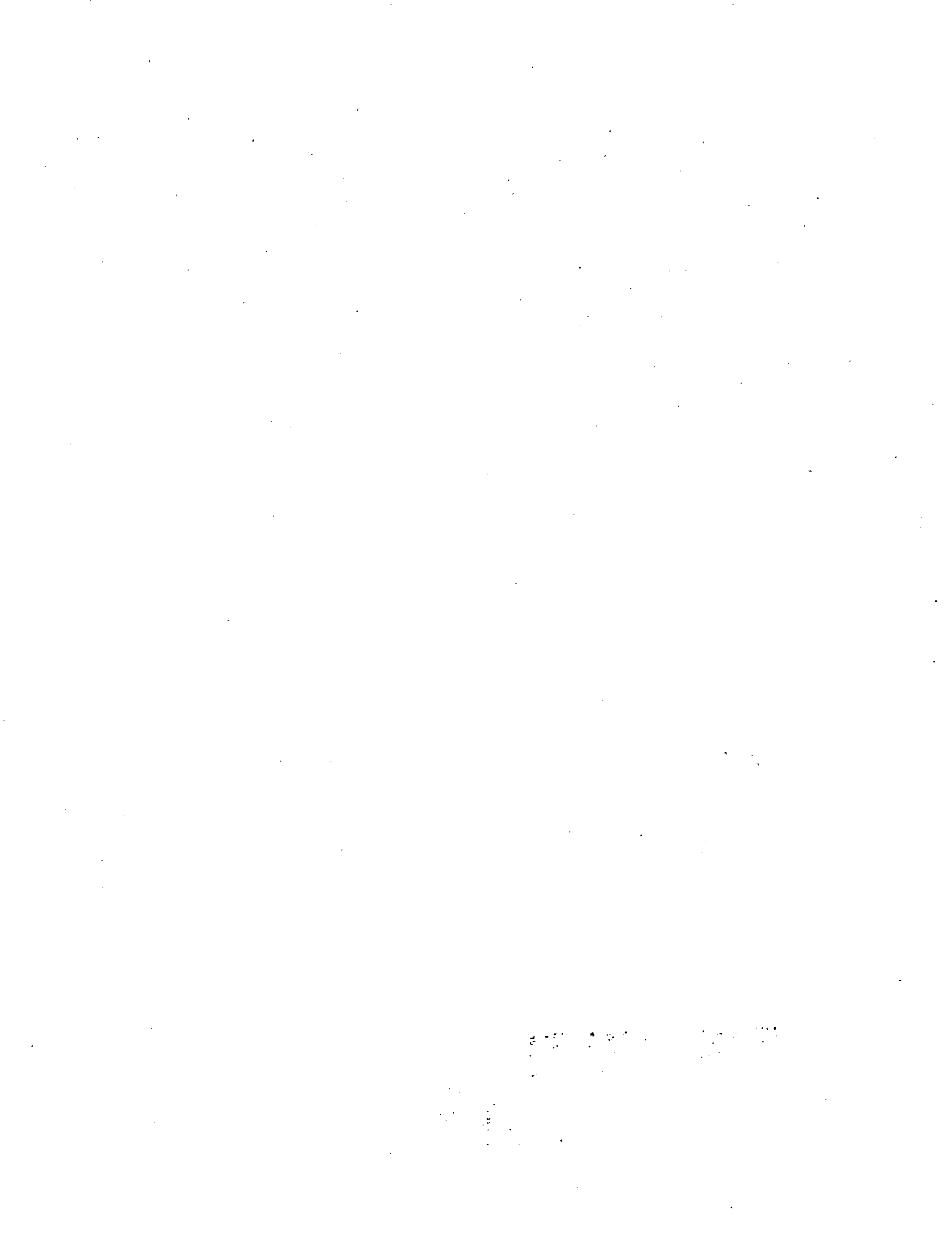

CHARACTERISTICS OF PERSONS* GRANTED CERTIFICATES OF CANADIAN CITIZENSHIP IN 1955

In 1955 certificates of Canadian citizenship were granted to 58,711 persons. This was three times as many as the 19,545 granted in 1954. In 1953, the figure was 13,562 certificates. As in previous years, Ontario was the province of residence of over half (58 p.c.) of the new citizens, while Quebec was represented by 17 p.c., an increase from 13 p.c. in 1954; British Columbia's representation dropped from 14 p.c. in 1954 to 9 p.c. in 1955. The Prairie Provinces were the residence of 15 p.c. in 1955, as compared with 16 p.c. in 1954, and only 1 p.c. lived in the Atlantic Provinces, as compared to 2 p.c. in 1954.

The location of persons granted certificates of Canadian citizenship in 1955 was predominantly urban (84.5 p.c.), with as many as two-thirds living in urban centres of 100,000 population and over, and only 15.5 p.c. lived in rural areas though the total population of Canada as reported at the 1951 Census, was only 61.6 p.c. urban. The 58,711 persons naturalized in 1955 were, to a high degree (82.9 p.c.), composed of persons who immigrated to Canada in the years 1946 to 1950, inclusive. According to the 1951 Census 74 p.c. of the immigrants of this period resided in urban areas on the census date.

Of the 58,711 persons becoming Canadian citizens in 1955, 34,895, or 59.4 p.c., were males. However, the Census of 1951 recorded 441,490 persons who owed allegiance to some other country, 56.8 p.c. of these being males.

The age group 25-64 accounted for 47,359, or 81 p.c., of the persons granted certificates of Canadian citizenship in 1955. Only 46 p.c. of the estimated total population of Canada on June 1, 1955, were in this age group. Among the new citizens, the age group under 15 accounted for 6.1 p.c. of the males and 8.3 p.c. of the females; the age group 15-24, for 9.6 p.c. of the males and 9.4 p.c. of the females; the age group 25-44 for 57.1 p.c. of the males and 55.4 p.c. of the females; the age group 45-64 for 24.1 p.c. of the males and 24.5 p.c. of the females; and the group 65 years and over, for 3.1 p.c. of the males and 2.4 p.c. of the females. This age distribution differs widely from the composition of the Canadian population and also from the composition of the immigrants who came to Canada during the years 1946-1951. Among all males in Canada on June 1, 1955, 32.5 p.c. were under 15 years, 14.4 p.c. were in the age group 15-24, 27.9 p.c. in the age group 25-44,

*Not including Canadian citizens applying for a certificate.

CARACTÉRISTIQUES DES PERSONNES* QUI ONT OBTENU LEUR CERTIFICAT DE CITOYENNETÉ CANADIENNE EN 1955

Le nombre de certificats de citoyenneté canadienne accordés en 1955 a été de 58,711, soit à peu près le triple de celui (19,545) atteint en 1954. En 1953, le chiffre avait été de 13,562. Comme par les années passées, l'Ontario est la province de résidence de plus de la moitié (58 p.100) des nouveaux citoyens; le Québec vient ensuite avec 17 p.100, au regard de 13 p.100 en 1954; la Colombie-Britannique a fléchi de 14 p.100 en 1954 à 9 p.100 en 1955. Les provinces des Prairies étaient les provinces de résidence de 15 p. 100 des nouveaux-venus au regard de 16 p. 100 en 1954. Un pour cent seulement se sont établis dans les provinces de l'Atlantique comparativement à 2 p. 100 en 1954.

La grande majorité (84.5 p. 100) des personnes qui ont acquis la citoyenneté canadienne en 1955 demeurent dans les villes, dont les deux tiers, dans les centres urbains de 100,000 habitants et plus. Seulement 15.5 p. 100 se sont établis dans les régions rurales bien que, d'après le recensement de 1951, la population urbaine par rapport à la population totale du Canada ne fut que de 61.6 p. 100. Les 58,711 personnes qui ont été naturalisées en 1955 avaient, en très grande partie (82.9 p. 100) immigré au Canada entre 1946 et 1950, les deux années incluses. Toujours d'après le recensement de 1951, 74 p. 100 des immigrants de cette période demeuraient dans les centres urbains à la date du recensement.

Sur les 58,711 nouveaux citoyens canadiens de 1955, 34,895 ou 59.4 p.100 étaient du sexe masculin. Par contre, lors du recensement de 1951, sur les 441,490 personnes ayant déclaré allégeance à quelque autre pays, 56.8 p. 100 étaient du sexe masculin.

Le groupe des 25-64 ans était comptable, en 1955, de 47,359 ou 81 p. 100 des personnes qui ont reçu leur certificat de citoyenneté canadienne. Le 1^{er} juin 1955, 46 p. 100 seulement de la population évaluée du Canada faisaient partie de ce groupe d'âge. Parmi les nouveaux citoyens, les moins de 15 ans comprenaient 6.1 p. 100 des personnes du sexe masculin et 8.3 p. 100 de celles du sexe féminin; dans le groupe des 15-24 ans, les chiffres étaient, respectivement, de 9.6 et 9.4 p. 100; dans celui des 25-44 ans, de 57.1 et 55.4 p. 100; dans celui des 45-64 ans, de 24.1 et 24.5 p. 100; et dans celui des 65 ans et plus, de 3.1 et 2.4 p. 100. Cette répartition par âge diffère sensiblement de la répartition par âge de la population canadienne de même que de celle des immigrants venus au Canada entre 1946 et 1951. Parmi la population masculine totale du Canada, le 1^{er} juin 1955, 32.5 p. 100 étaient âgés de moins de 15 ans; 14.4 p. 100, de 15 à 24 ans; 27.9 p. 100, de 25 à 44 ans; 17.6 p. 100

*Ne comprend pas les citoyens canadiens qui demandent un certificat.

17.6 p.c. in the age group 45-64, and 7.6 p.c. were 65 years and over. Among the females, 31.9 p.c. were under 15 years, 14.3 p.c. were 15-24, 28.8 p.c. in the age group 25-44, and 17.2 p.c. in the age group 45-64, and 7.8 p.c. were 65 years and over.

Of the 34,895 males granted certificates during 1955, 22,409 or 64 p.c. were married. The wives of 2,559, or 11 p.c., were Canadian citizens by birth; 1,386, or 6 p.c., had been naturalized previously. In 9,598 cases, or 42.8 p.c., the married man and his wife had been naturalized on the same day, while 8,866, or 40 p.c., had wives who owed allegiance to a country other than Canada. There were 17,175 married females among persons naturalized in 1955. As already stated, 9,598 (56 p.c.) had received Canadian citizenship on the same day as their husbands. The husbands of 1,111, or 6 p.c., were Canadian citizens by birth, the husbands of 4,262, or 25 p.c., had previously been naturalized, and 2,204, or 13 p.c., still owed allegiance to some other country. The higher percentage (40 p.c.) of married men with spouses not owing allegiance to Canada as compared with the 13 p.c. of married females whose husbands were not Canadian citizens, is doubtless because for the males a considerable number of their wives had not immigrated to Canada by 1955. Among the former citizens of China 98 p.c. had wives who were non-Canadian citizens, as did over 70 p.c. of the former citizens of Greece and Italy.

Just over one-sixth, or 10,661 of the 58,711 persons naturalized in 1955 had formerly been citizens of Poland. Italy had been the country of allegiance for 4,532, or almost 8 p.c. Other British Commonwealth countries accounted for 3,766, or 6.4 p.c.; Netherlands for 3,564; U.S.S.R. for 2,434; China for 2,366; Lithuania for 2,275, and Latvia for 2,063 persons. Among the 13,332 who had reported themselves as stateless when applying for Canadian citizenship, almost half had been born in Poland, almost one-fifth within the present boundaries of the U.S.S.R., and around 6 p.c. each in Austria, Czechoslovakia, Germany, and Hungary.

Over 85 p.c. of the persons acquiring Canadian citizenship in 1955 had arrived in Canada since 1945, 83 p.c. in the years 1946-50 and 4 p.c. during 1951-1955. About 4 p.c. had arrived in Canada before 1921 and 6 p.c. in the years 1921-30, and only 2 p.c. between 1931 and 1945. The pattern of period of arrival from the countries of former allegiance varies a great deal. While only 4 p.c. of the total persons naturalized came to Canada before 1921, around 40 p.c. of those formerly owing allegiance to China and Japan came to Canada during that period, over 30 p.c. of the former citizens of U.S.A., and over 16 p.c. of those who had owed allegiance to Austria and Sweden. While only 6 p.c. of all persons naturalized had arrived in the years 1921-30, 66 p.c. of

de 45 à 64 ans; et 7.6 p. 100, de 65 ans et plus. Chez la population féminine, 31.9 p. 100 étaient âgées de moins de 15 ans; 14.3 p. 100, de 15 à 24 ans; 28.8 p. 100, de 25 à 44 ans; 17.2 p. 100, de 45 à 64 ans; et 7.8 p. 100, de 65 ans et plus.

Sur les 34,895 hommes qui ont reçu leur certificat en 1955, 22,409 ou 64 p. 100 étaient mariés. Les épouses de 2,559 ou 11 p. 100 d'entre eux étaient des citoyennes du Canada de naissance et 1,386 ou 6 p. 100 avaient été naturalisées antérieurement. Dans 9,598 cas ou 42.8 p. 100, l'époux et l'épouse ont été naturalisés le même jour, tandis que 8,866 ou 40 p. 100 des époux avaient des épouses qui devaient allégeance à des pays autres que le Canada. Le nombre de personnes naturalisées en 1955 comptait 17,175 femmes mariées. Comme on l'a vu plus haut, 9,598 (56 p. 100) ont reçu la citoyenneté canadienne le même jour que leurs époux. Les époux de 1,111 femmes mariées ou 6 p. 100 étaient citoyens canadiens de naissance, ceux de 4,262 ou 25 p. 100 avaient été naturalisés antérieurement et 2,204 ou 13 p. 100 devaient encore allégeance à quelque autre pays. Le pourcentage élevé (40 p. 100) d'hommes mariés dont les épouses ne devaient pas allégeance au Canada au regard de celui (13 p. 100) de femmes dont les époux n'étaient pas citoyens canadiens tient, sans doute, à ce que chez les hommes, bon nombre d'épouses n'étaient pas encore au Canada en 1955. Parmi les anciens citoyens de Chine, 98 p. 100 avaient des épouses non canadiennes; il en était de même de 70 p. 100 des anciens citoyens de Grèce et d'Italie.

Un peu plus d'un sixième ou 10,661 des 58,711 personnes naturalisées en 1955 étaient d'anciens citoyens de Pologne et 4,532 ou près de 8 p. 100, d'Italie. Les autres pays du Commonwealth en absorbaient 3,766 ou 6.4 p. 100; les pays-Bas, 3,564; l'U.R.S.S., 2,434; la Chine, 2,366; la Lithuanie, 2,275, et la Lettonie, 2,063. Parmi les 13,332 personnes qui se sont déclarées apatrides en faisant leur demande de citoyenneté canadienne, près de la moitié étaient nées en Pologne, près d'un cinquième dans les limites actuelles de l'U.R.S.S., et environ 6 p. 100, respectivement, en Autriche, en Tchécoslovaquie, en Allemagne et en Hongrie.

Plus de 85 p. 100 des personnes qui ont acquis la citoyenneté canadienne en 1955 avaient immigré depuis 1945, 83 p. 100 entre 1946 et 1950 et 4 p. 100 entre 1951 et 1955. Environ 4 p. 100 étaient venues au Canada avant 1921 et 6 p. 100, entre 1921 et 1930. Deux pour cent seulement sont venues entre 1931 et 1945. Les caractéristiques de la période d'arrivée, quant aux anciens pays d'allégeance varient sensiblement. Bien que 4 p. 100 de toutes les personnes naturalisées fussent venues au Canada avant 1921, 40 p. 100 environ de celles qui devaient autrefois allégeance à la Chine et au Japon, plus de 30 p. 100 des anciens citoyens des États-Unis et plus de 16 p. 100 des anciens citoyens d'Autriche et de Suède sont venus au Canada durant cette période. En outre, bien que 6 p. 100 seulement de

former citizens of Finland had arrived in that period, half of the former citizens of Sweden, and 35 p.c. of those from Switzerland and Japan. Over two-fifths of persons who formerly owed allegiance to China (mainly minor children) and 13 p.c. of former German nationals had come to Canada since 1951 as compared with 4 p.c. of all persons granted Canadian citizenship in 1955. Post-war immigration of German and Italian nationals commenced in 1950.

About 87 p.c. of males granted certificates of citizenship in 1955 (30,323 out of 34,895) were part of the Canadian labour force, 6 p.c. were children under working age, while others with "not stated" status were probably students, although not so reported. Almost one-third of the males in the labour force were engaged in manufacturing and mechanical occupations, 14 p.c. were labourers in other than primary industries. Construction occupations accounted for 11 p.c. and agricultural, service, and professional occupations accounted for about 8 p.c. each. About 57 p.c. of females naturalized in 1955 were homemakers and 8 p.c. were under 14 years of age. Only 30 p.c. (7,057) were in the labour force, mainly in manufacturing and mechanical (2,456), in service (1,738), and clerical occupations (1,319).

toutes les personnes naturalisées soient venues au Canada entre 1921 et 1930, 66 p. 100 des anciens citoyens de la Finlande, la moitié de ceux de Suède et 35 p. 100 de ceux de Suisse et du Japon sont venus au Canada durant cette période. Plus des deux cinquièmes des personnes qui devaient autrefois allégeance à la Chine (la plupart des enfants d'âge mineur) et 13 p. 100 des anciens ressortissants allemands sont venus au Canada depuis 1951 comparativement à 4 p. 100 de toutes les personnes qui ont acquis leur citoyenneté canadienne en 1955. L'immigration d'après-guerre des nationaux allemands et italiens a commencé en 1950.

Environ 87 p. 100 (30,323 sur 34,895) des hommes qui ont reçu leur certificat de citoyenneté canadienne en 1955 faisaient partie de la main-d'oeuvre canadienne, 6 p. 100 étaient des enfants non en âge de travailler, tandis que les autres, dont la situation par rapport à l'emploi, n'était pas donnée étaient probablement des étudiants non enregistrés comme tels. Près du tiers des hommes faisant partie de la main-d'oeuvre étaient engagés dans la fabrication et la mécanique, 14 p. 100 étaient des manoeuvres dans des industries non primaires. La construction en absorbaient 11 p. 100, et l'agriculture, les services et les professions, 8 p. 100 environ chacun. Environ 57 p. 100 des femmes naturalisées en 1955 étaient des maîtresses de maison et 8 p. 100 étaient âgées de moins de 14 ans. Trente pour cent (7,057) seulement faisaient partie de la main-d'oeuvre, principalement dans la fabrication et la mécanique (2,456), dans les services (1,738) et dans les emplois de bureau (1,319).

TABLE 1. Number of certificates of Canadian citizenship granted during 1954 and 1955, by province of residence, rural and urban

TABLEAU 1. Nombre de certificats de citoyenneté canadienne accordés en 1954 et en 1955, par province de résidence, régions rurales et urbaines

Province of residence Province de résidence	Total		Rural - Rurales		Urban - Urbaines	
	1954	1955	1954	1955	1954	1955
Canada	19,490 ¹	38,649 ¹	3,038	9,063	16,452	49,586
Newfoundland	44	75	5	18	39	57
Prince Edward Island	23	30	16	17	7	13
Nova Scotia	224	369	59	92	165	277
New Brunswick	97	115	21	38	76	77
Québec	2,534	10,057	101	366	2,433	9,691
Ontario	10,696	33,824	1,354	4,828	9,342	28,996
Manitoba	1,166	3,646	191	493	975	3,153
Saskatchewan	590	1,315	304	637	286	678
Alberta	1,319	3,829	397	1,214	922	2,615
British Columbia	2,762	5,322	577	1,320	2,185	4,002
Yukon and Northwest Territories	35	67	13	40	22	27

I. In addition, in 1954, 55 women and, in 1955, 62 women who were resident outside of Canada were granted certificates of Canadian citizenship. De plus, en 1954, 55 femmes et en 1955, 62 qui demeuraient en dehors du Canada ont reçu leur certificat de citoyenneté canadienne.

TABLE 2. Persons granted certificates of Canadian citizenship during 1955, by province of residence, rural and urban by size group

TABLEAU 2. Personnes qui ont obtenu leur certificat de citoyenneté canadienne en 1955, classées par province de résidence, régions rurales et régions urbaines par groupe d'importance numérique

Province of residence — Province de résidence	Total	Rural — Rurales	Urban — Urbaines			
			Total	100,000 ¹ and over — et plus	30,000- 99,999	1,000- 29,999
Canada	58,649 ²	9,063	40,586	38,646	3,936	7,004
Newfoundland	75	18	57	—	28	29
Prince Edward Island	30	17	13	—	—	13
Nova Scotia	369	92	277	137	46	94
New Brunswick	115	38	77	—	29	48
Québec	10,057	366	9,691	9,141	51	499
Ontario	33,824	4,828	28,996	21,473	3,437	4,086
Manitoba	3,646	493	3,153	2,835	—	318
Saskatchewan	1,315	637	678	—	345	333
Alberta	3,829	1,214	2,615	1,845	—	770
British Columbia	5,322	1,320	4,002	3,215	—	787
Yukon and Northwest Territories	67	40	27	—	—	27

1. The urban centres of 100,000 and over include Metropolitan areas of over 100,000 population. — Les centres urbains de 100,000 et plus comprennent des zones métropolitaines de plus de 100,000 habitants.

2. In addition, in 1955, 62 women who were resident outside of Canada were granted certificates of Canadian citizenship. — En outre, en 1955, 62 femmes ayant obtenu des certificats de citoyenneté canadienne habitaient en dehors du Canada.

TABLE 3. Persons granted certificates of Canadian citizenship during 1955, by period of immigration and province of residence, rural and urban

TABLEAU 3. Personnes qui ont obtenu leur certificat de citoyenneté canadienne en 1955, par période d'immigration et par province de résidence, régions rurales et urbaines

Province of residence — Province de résidence	Total	Period of immigration — Période d'immigration								Born in Canada ¹ — Nés au Canada ¹
		Before — Avant 1921	1921- 1925	1926- 1930	1931- 1935	1936- 1940	1941- 1945	1946- 1950	1951- 1955	
Canada	58,649 ²	2,282	926	2,748	389	819	253	48,601	2,431	209
Rural — Rurales	9,063	441	246	849	118	309	58	6,724	255	63
Urban — Urbaines	49,586	1,841	680	1,899	262	510	195	41,877	2,176	146
Newfoundland	75	3	—	3	3	3	1	49	13	—
Rural — Rurales	18	1	—	1	—	1	—	8	7	—
Urban — Urbaines	57	2	—	2	3	2	1	41	6	—
Prince Edward Island	30	2	—	1	—	—	1	23	2	1
Rural — Rurales	17	1	—	1	—	—	1	13	1	—
Urban — Urbaines	13	1	—	—	—	—	—	10	1	1
Nova Scotia	369	34	11	24	5	7	17	227	39	5
Rural — Rurales	92	6	1	11	4	4	8	48	8	2
Urban — Urbaines	277	28	10	13	1	3	9	179	31	3
New Brunswick	115	9	5	12	—	1	3	66	14	5
Rural — Rurales	38	2	—	6	—	—	—	22	5	3
Urban — Urbaines	77	7	5	6	—	1	3	44	9	2
Québec	10,057	353	148	473	66	118	64	8,547	262	26
Rural — Rurales	366	17	13	24	2	6	7	285	8	4
Urban — Urbaines	9,691	336	135	449	64	112	57	8,262	254	22
Ontario	33,824	598	323	1,019	155	356	94	29,939	1,263	77
Rural — Rurales	4,828	64	74	250	46	123	17	4,137	97	20
Urban — Urbaines	28,996	534	249	769	109	233	77	25,802	1,166	57
Manitoba	3,646	200	94	226	23	81	12	2,931	57	22
Rural — Rurales	493	55	29	68	4	37	6	285	5	4
Urban — Urbaines	3,153	145	65	158	19	44	6	2,846	52	18
Saskatchewan	1,315	200	66	201	19	34	8	621	157	11
Rural — Rurales	637	111	48	137	15	25	3	248	45	5
Urban — Urbaines	678	89	18	64	4	9	3	373	112	6
Alberta	3,829	286	112	451	52	110	14	2,634	141	29
Rural — Rurales	1,214	88	43	221	25	65	2	726	32	12
Urban — Urbaines	2,615	198	69	230	27	45	12	1,908	109	17
British Columbia	5,322	596	166	329	57	105	40	3,515	481	33
Rural — Rurales	1,320	95	37	124	22	44	14	926	45	13
Urban — Urbaines	4,002	501	129	205	35	61	26	2,589	436	20
Yukon and Northwest Territories	67	1	1	9	—	4	1	49	2	—
Rural — Rurales	40	1	1	6	—	4	—	26	2	—
Urban — Urbaines	27	—	—	3	—	—	1	23	—	—

1. Females who had lost Canadian citizenship through marriage are shown in this column. — Les femmes qui avaient perdu la citoyenneté canadienne par suite de leur mariage figurent dans cette colonne.

2. See footnote 2, Table 2. — Voir renvoi 2, tableau 2.

TABLE 4. Persons granted certificates of Canadian citizenship during 1955,
by sex, age and period of immigration

TABLEAU 4. Personnes qui ont obtenu leur certificat de citoyenneté canadienne en 1955,
selon le sexe, l'âge, et la période d'immigration

Sex and age — Sexe et âge	Total	Period of Immigration — Période d'immigration								Born in Canada ¹ — Nés au Canada ¹
		Before — Avant 1921	1921- 1925	1926- 1930	1931- 1935	1936- 1940	1941- 1945	1946- 1950	1951- 1955	
Both sexes — Des deux sexes	58, 711	2, 283	926	2, 749	380	819	255	48, 622	2, 438	239
Males — Hommes	34, 895	1, 707	561	1, 774	166	405	159	29, 126	997	—
0-4.....	11	—	—	—	—	—	—	—	11	—
5-9.....	1, 192	—	—	—	—	—	—	1, 022	170	—
10-14.....	917	—	—	—	—	—	8	789	120	—
15-19.....	1, 174	—	—	—	—	26	17	767	364	—
20-24.....	2, 192	—	—	—	18	76	8	1, 826	264	—
25-29.....	4, 060	—	—	92	45	88	9	3, 814	12	—
30-34.....	6, 595	—	25	120	30	69	9	6, 329	13	—
35-39.....	4, 464	21	34	49	22	25	19	4, 283	11	—
40-44.....	4, 807	43	71	102	12	30	22	4, 521	6	—
45-49.....	3, 463	111	144	299	9	35	23	2, 837	5	—
50-54.....	2, 292	176	98	529	9	20	13	1, 442	5	—
55-59.....	1, 571	260	90	327	6	16	17	850	5	—
60-64.....	1, 070	448	64	153	8	8	7	378	4	—
65-69.....	691	402	24	80	3	3	3	170	2	—
70-74.....	288	173	7	20	3	5	3	73	4	—
75+.....	108	73	4	3	1	—	1	25	1	—
Females — Femmes	23, 816	576	365	975	214	414	96	19, 496	1, 441	239
0-4.....	11	—	—	—	—	—	—	—	11	—
5-9.....	1, 102	—	—	—	—	—	1	1, 002	99	—
10-14.....	860	—	—	—	—	—	4	788	68	—
15-19.....	815	—	—	—	—	25	7	651	132	—
20-24.....	1, 412	—	—	2	10	45	7	1, 114	233	1
25-29.....	3, 385	—	—	46	29	58	9	2, 986	243	14
30-34.....	4, 520	—	14	45	35	38	6	4, 209	139	34
35-39.....	2, 753	9	15	26	9	30	9	2, 489	117	49
40-44.....	2, 543	30	30	97	15	42	8	2, 148	111	62
45-49.....	2, 281	65	41	262	27	65	10	1, 679	104	28
50-54.....	1, 729	72	91	238	36	52	12	1, 133	77	18
55-59.....	1, 159	110	83	145	25	27	6	692	58	13
60-64.....	667	153	52	65	14	14	7	326	23	13
65-69.....	368	88	30	37	8	10	5	174	12	4
70-74.....	145	36	8	9	4	6	3	72	6	1
75+.....	66	13	1	3	2	2	2	33	8	2

1. See footnote 1, Table 3. — Voir renvoi 1, tableau 3.

TABLE 5. Persons granted certificates of Canadian citizenship during 1955,
by sex, marital status and period of immigration

TABLEAU 5. Personnes qui ont obtenu leur certificat de citoyenneté canadienne en 1955,
selon le sexe, l'état matrimonial et la période d'immigration

Sex and marital status — Sexe et état matrimonial	Total	Period of immigration — Période d'immigration								Born in Canada ¹ — Nés au Canada ¹
		Before — Avant 1921	1921- 1925	1926- 1930	1931- 1935	1936- 1940	1941- 1945	1946- 1950	1951- 1955	
Males — Hommes	34, 895	1, 707	561	1, 774	166	405	159	29, 126	997	—
Single — Célibataires.....	11, 798	141	99	360	58	169	45	9, 987	939	—
Under 15 — Moins de 15 ans.....	2, 120	—	—	—	—	—	8	1, 811	301	—
15 years and over — 15 ans et plus.....	9, 678	141	99	360	58	169	37	8, 176	638	—
Married — Mariés.....	22, 409	1, 435	438	1, 307	106	233	108	18, 727	55	—
Widowed — Veufs.....	490	125	19	81	2	—	1	260	2	—
Divorced — Divorcés.....	198	6	5	26	—	3	5	152	1	—
Females — Femmes	23, 816	576	365	975	214	414	96	19, 496	1, 441	239
Single — Célibataires.....	5, 033	67	34	75	27	76	30	4, 361	362	1
Under 15 — Moins de 15 ans.....	1, 973	—	—	—	—	—	5	1, 790	178	—
15 years and over — 15 ans et plus.....	3, 060	67	34	75	27	76	25	2, 571	184	1
Married — Mariées.....	17, 175	339	259	782	166	305	51	14, 000	1, 063	210
Widowed — Veuves.....	1, 391	161	68	112	19	30	12	950	15	24
Divorced — Divorcées.....	217	9	4	6	2	3	3	185	1	4

1. See footnote 1, Table 3. — Voir renvoi 1, tableau 3

TABLE 6. Persons granted certificates of Canadian Citizenship during 1955, by country of former allegiance and period of immigration
TABLEAU 6. Personnes qui ont obtenu leur certificat de citoyenneté canadienne en 1955, selon le pays d'allégeance antérieur et la période d'immigration

Country of former allegiance — Pays d'allégeance antérieur	Total	Period of immigration — Période d'immigration								Born in Canada ¹ — Nés au Canada ¹
		Before — Avant 1921	1921- 1925	1926- 1930	1931- 1935	1936- 1940	1941- 1945	1946- 1950	1951- 1955	
All countries² — Tous les pays²	58,711	2,283	926	2,749	380	819	255	48,622	2,438	239
British Commonwealth countries — Pays du Commonwealth britannique.....	3,766	23	14	23	14	45	105	3,344	198	—
European countries — Pays d'Europe.....	37,812	794	583	2,349	256	631	56	31,979	994	170
Albania — Albanie.....	14	—	—	—	—	—	—	14	—	—
Austria — Autriche.....	551	90	13	85	1	14	2	304	36	6
Belgium — Belgique.....	668	43	21	62	10	31	1	474	16	10
Bulgaria — Bulgarie.....	36	—	1	4	—	—	1	27	2	1
Czechoslovakia — Tchécoslovaquie.....	1,704	6	12	189	34	139	1	1,302	16	5
Denmark — Danemark.....	492	20	22	92	7	4	5	321	12	9
Estonia — Estonie.....	1,417	—	2	1	—	1	1	1,401	10	1
Finland — Finlande.....	361	18	54	186	11	2	—	69	12	9
France.....	345	32	11	21	5	12	7	241	15	1
Germany — Allemagne.....	1,527	34	37	183	18	12	—	1,029	200	14
Greece — Grèce.....	490	13	8	15	—	14	5	402	32	1
Hungary — Hongrie.....	1,333	8	21	217	36	32	—	1,000	13	6
Italy — Italie.....	4,532	105	59	70	19	47	—	3,789	423	20
Latvia — Lettonie.....	2,063	1	—	4	—	—	—	2,043	15	—
Lithuania — Lituanie.....	2,275	11	6	38	2	3	—	2,206	6	3
Netherlands — Pays-Bas.....	3,564	20	39	44	3	22	3	3,380	43	10
Norway — Norvège.....	279	26	24	82	—	7	8	114	5	13
Poland — Pologne.....	10,661	122	90	531	66	180	18	9,589	38	27
Roumania — Roumanie.....	923	39	19	135	11	16	—	688	11	4
Spain — Espagne.....	17	2	—	—	—	3	1	10	1	—
Sweden — Suède.....	195	33	27	69	1	—	—	47	3	15
Switzerland — Suisse.....	294	16	33	70	6	13	—	149	4	3
U.S.S.R. — U.R.S.S.....	2,434	144	74	141	10	33	1	2,019	5	7
Yugoslavia — Yougoslavie.....	1,614	9	10	107	16	43	1	1,349	74	5
Other European countries — Autres pays d'Europe.....	23	2	—	3	—	3	1	12	2	—
United States — États-Unis.....	983	305	62	111	58	61	75	194	93	24
Asiatic countries — Pays d'Asie.....	2,763	1,064	219	61	22	12	3	287	1,052	43
China — Chine.....	2,366	933	155	10	3	3	3	201	1,036	22
Israel — Israël.....	23	—	—	—	—	—	—	15	8	—
Japan — Japon.....	265	116	55	45	18	9	—	—	3	19
Lebanon — Liban.....	50	4	4	4	1	—	—	34	3	—
Palestine.....	12	—	—	—	—	—	—	11	—	1
Syria — Syrie.....	21	8	1	2	—	—	—	9	1	—
Turkey — Turquie.....	14	2	4	—	—	—	—	8	—	—
Other Asiatic countries — Autres pays d'Asie.....	12	1	—	—	—	—	—	9	1	1
Brazil — Brésil.....	13	—	—	1	2	—	—	9	1	—
Other countries — Autres pays.....	42	—	1	1	1	—	8	22	7	2
Stateless — Sans patrie.....	13,332	97	47	203	27	70	8	12,787	93	—

1. See footnote 1, Table 3. — Voir renvoi 1, Tableau 3.

2. Only countries for which 10 or more former citizens were granted certificates of Canadian citizenship during 1955, are listed above. — Seuls les pays dont 10 ressortissants ou plus ont obtenu le certificat de citoyenneté canadienne en 1955, sont énumérés ci-dessus.

TABLE 7. Persons granted certificates of Canadian citizenship during 1955, by sex and country of former allegiance, and showing for married persons the citizenship status of spouse

TABEAU 7. Personnes qui ont obtenu le certificat de citoyenneté canadienne en 1955, selon le sexe et le pays d'allégeance antérieur et personnes mariées, selon la citoyenneté du conjoint

Country of former allegiance Pays d'allégeance antérieur	Males - Hommes						Females - Femmes					
	Total	Married Mariés	Citizenship status of wife Citoyenneté de l'épouse				Total	Married Mariées	Citizenship status of husband Citoyenneté de l'époux			
			Canadian citizen Citoyenne canadienne			Non Canadian ³ Non canadienne ³			Canadian citizen Citoyen canadien			Non Canadian ³ Non canadien ³
			By birth Par la naissance	By naturalization or residence Par naturalisation ou résidence					By birth Par la naissance	By naturalization or residence Par naturalisation ou résidence		
				Previous ¹ Antérieure ¹	Same time ² En même temps ²					Previous ¹ Antérieure ¹	Same time ² En même temps ²	
All countries⁴ - Tous les pays⁴	34, 896	22, 409	2, 559	1, 386	9, 598	8, 866	23, 816	17, 175	1, 111	4, 262	9, 598	2, 204
British Commonwealth countries - Pays du Commonwealth britannique	1, 966	1, 315	472	44	449	350	1, 800	1, 267	405	217	454	191
European countries - Pays d'Europe	22, 653	14, 537	1, 571	826	6, 219	5, 921	15, 159	10, 981	555	2, 836	6, 251	1, 339
Albania - Albanie	13	5	-	-	1	4	1	1	-	-	1	-
Austria - Autriche	299	204	12	21	76	95	252	192	24	63	78	27
Belgium - Belgique	375	255	38	18	119	80	293	229	26	56	125	22
Bulgaria - Bulgarie	18	9	-	2	4	3	18	12	1	4	3	4
Czechoslovakia - Tchécoslovaquie	956	642	76	65	283	218	748	559	20	188	285	66
Denmark - Danemark	335	183	48	16	54	65	157	119	15	37	53	14
Estonia - Estonie	688	455	16	26	273	140	729	467	17	73	294	83
Finland - Finlande	168	125	21	18	39	47	193	153	15	57	47	34
France	223	143	51	8	35	49	122	68	11	17	37	3
Germany - Allemagne	637	428	50	26	206	146	890	692	126	221	259	86
Greece - Grèce	291	159	11	10	23	115	199	124	10	62	25	27
Hungary - Hongrie	769	505	65	50	203	187	564	419	8	134	208	69
Italy - Italie	3, 407	2, 165	210	77	230	1, 648	1, 125	650	35	278	240	97
Latvia - Lettonie	1, 030	676	15	33	443	185	1, 033	694	15	141	451	87
Lithuania - Lithuanie	1, 316	836	40	49	515	232	959	701	8	121	497	75
Netherlands - Pays-Bas	2, 116	1, 228	137	28	662	401	1, 448	985	73	182	658	72
Norway - Norvège	177	102	21	15	17	49	102	79	5	37	19	18
Poland - Pologne	6, 651	4, 328	486	255	2, 120	1, 467	4, 010	3, 157	90	734	2, 032	301
Roumania - Roumanie	507	359	38	15	179	127	416	325	12	85	177	51
Spain - Espagne	7	3	1	-	1	1	10	5	2	2	1	-
Sweden - Suède	132	69	14	9	20	26	63	49	2	16	19	12
Switzerland - Suisse	201	127	23	15	31	58	93	67	4	17	35	11
U.S.S.R. - U.R.S.S.	1, 364	893	145	43	404	301	1, 070	743	22	148	441	132
Yugoslavia - Yougoslavie	960	631	51	27	279	274	654	485	12	161	264	48
Other European countries - Autres pays d'Europe	13	7	2	-	2	3	10	6	2	2	2	-
United States - États-Unis	610	462	206	55	72	129	373	209	43	59	68	39
Asiatic countries - Pays d'Asie	2, 042	1, 115	30	28	58	999	718	503	43	359	56	45
China - Chine	1, 841	967	10	7	4	946	525	352	32	296	3	21
Israel - Israël	10	7	-	1	2	4	13	12	3	6	2	1
Japan - Japon	129	112	16	17	45	34	136	112	3	47	45	17
Lebanon - Liban	29	11	1	-	1	9	21	11	2	5	1	3
Palestine	9	6	2	1	3	-	3	3	-	-	2	1
Syria - Syrie	10	6	1	2	-	3	11	8	-	5	-	1
Turkey - Turquie	7	5	-	-	3	2	7	4	-	-	3	1
Other Asiatic countries - Autres pays d'Asie	7	1	-	-	-	1	2	1	1	-	-	-
Brazil - Brésil	6	3	-	-	1	2	7	4	1	1	1	1
Other countries - Autres pays	22	14	3	2	3	6	23	20	10	3	3	4
Stateless - Sans patrie	7, 596	4, 963	277	431	2, 796	1, 459	5, 736	4, 191	54	787	2, 765	585

1. Prior to date of spouse's naturalization - Antérieurement à la naturalisation de l'époux.
 2. Same date as spouse's naturalization - A la même date que la naturalisation de l'époux.
 3. Includes British subjects - Comprend les sujets britanniques.
 4. See footnote 2, Table 6 - Voir renvoi 2, tableau 6.

TABLE 8. Persons granted certificates of Canadian citizenship during 1955, by sex and country of birth

TABLEAU 8. Personnes qui ont obtenu le certificat de citoyenneté canadienne en 1955, selon le sexe et le pays de naissance

Country of birth — Pays de naissance	Total	Males — Hommes	Females — Femmes	Country of birth — Pays de naissance	Total	Males — Hommes	Females — Femmes
All countries¹ — Tous les pays¹	58,711	34,895	23,816	Netherlands — Pays-Bas.....	3,527	2,099	1,428
British Commonwealth countries — Pays du Commonwealth britannique.....	3,582	1,756	1,826	Norway — Norvège.....	266	183	83
Australia — Australie.....	48	27	21	Poland — Pologne.....	16,807	10,388	6,419
Bermuda — Îles Bermudes.....	12	8	4	Roumania — Roumanie.....	1,462	799	663
British Guiana — Guyane Britannique.....	33	25	8	Spain — Espagne.....	15	5	10
Canada.....	420	50	370	Sweden — Suède.....	219	147	72
India — Inde.....	132	64	68	Switzerland — Suisse.....	289	198	91
Malta — Malte.....	34	30	4	U.S.S.R. — U.R.S.S.....	10,789	5,658	5,131
New Zealand — Nouvelle-Zélande.....	21	14	7	Yugoslavia — Yougoslavie.....	2,559	1,520	1,039
South Africa — Afrique du Sud.....	29	16	13	Other — Autres.....	14	8	6
United Kingdom — Royaume-Uni.....	2,717	1,452	1,265	United States — États-Unis.....	793	540	253
West Indies — Antilles.....	107	57	50	Other Asiatic countries — Autres pays d'Asie.....	2,894	2,119	775
Other — Autres.....	29	13	16	China — Chine.....	2,448	1,884	564
Other European countries — Autres pays d'Europe.....	51,301	30,397	20,904	Indonesia — Indonésie.....	16	7	9
Albania — Albanie.....	22	22	—	Iraq — Irak.....	11	6	5
Austria — Autriche.....	1,302	761	541	Israel — Israël.....	14	6	8
Belgium — Belgique.....	675	385	290	Japan — Japon.....	255	133	122
Bulgaria — Bulgarie.....	68	46	22	Lebanon — Liban.....	56	32	24
Czechoslovakia — Tchécoslovaquie.....	2,494	1,432	1,062	Palestine.....	14	10	4
Danzig — Dantzig.....	16	6	10	Syria — Syrie.....	23	13	10
Denmark — Danemark.....	470	329	141	Turkey — Turquie.....	30	16	14
Finland — Finlande.....	371	174	197	Other — Autres.....	27	12	15
France.....	388	236	152	Argentina — Argentine.....	10	5	5
Germany — Allemagne.....	2,022	859	1,163	Brazil — Brésil.....	24	15	9
Greece — Grèce.....	491	294	197	Cuba.....	10	5	5
Hungary — Hongrie.....	2,158	1,249	909	Egypt — Égypte.....	19	13	6
Iceland — Islande.....	11	6	5	Mexico — Mexique.....	12	7	5
Ireland — Irlande.....	279	153	126	Other countries — Autres pays.....	66	38	28
Italy — Italie.....	4,587	3,440	1,147				

1. See footnote 2, Table 6. — Voir renvoi 2, tableau 6.

TABLE 9. Persons granted certificates of Canadian citizenship during 1955, by sex, occupation group, and period of immigration

TABLEAU 9. Personnes qui ont obtenu le certificat de citoyenneté canadienne en 1955, selon le sexe, le groupe d'occupations et la période d'immigration

Sex and occupation group — Sexe et groupe d'occupations	Total	Period of immigration — Période d'immigration								Born in Canada ¹ — Nés au Canada
		Before — Avant 1921	1921- 1925	1926- 1930	1931- 1935	1936- 1940	1941- 1945	1946- 1950	1951- 1954	
Both sexes — Des deux sexes	58,711	2,283	926	2,749	380	819	255	48,622	2,438	239
Labour force — Main-d'oeuvre.....	37,380	1,690	625	1,936	203	438	155	31,998	307	28
Proprietary and managerial — Propriété et administration.....	1,990	256	86	76	14	18	20	1,505	11	4
Professional — Professions libérales.....	3,049	41	18	58	24	43	37	2,764	58	6
Clerical — Bureaux.....	2,128	26	20	35	16	38	6	1,906	78	3
Transportation and communication — Transports et communications.....	1,198	50	19	95	10	27	16	974	5	2
Commercial and financial — Commerce et finance.....	1,508	64	16	41	9	23	12	1,309	28	6
Service.....	4,023	522	147	218	26	37	18	2,984	68	3
Agricultural — Agriculture.....	2,626	286	105	392	31	121	12	1,677	2	—
Fishing, trapping and logging — Pêche, trappage et abatage.....	270	15	13	69	4	5	1	163	—	—
Mining — Mines.....	711	12	11	90	3	7	—	588	—	—
Manufacturing and mechanical — Fabrication et mécanique.....	11,997	192	93	376	41	77	25	11,136	53	4
Construction.....	3,460	47	40	202	8	17	6	3,139	1	—
Labourers, not in primary industries — Manoeuvres, sauf dans les industries primaires.....	4,420	179	57	284	17	25	2	3,853	3	—
Not in labour force — Population inactive.....	21,331	593	301	813	177	381	100	16,624	2,131	211
Homemakers — Maîtresses de maison.....	13,534	421	277	766	154	287	46	10,538	843	202
No occupation ² — Sans emploi ²	1,115	171	24	47	21	34	16	754	39	9
Children under 14 — Enfants de moins de 14 ans.....	4,044	—	—	—	—	—	13	3,559	472	—
Not stated ³ — Non déclaré ³	2,638	1	—	—	2	60	25	1,773	777	—

TABLE 9. Persons granted certificates of Canadian citizenship during 1955, by sex, occupation group, and period of immigration - Concluded

TABLEAU 9. Personnes qui ont obtenu le certificat de citoyenneté canadienne en 1955, selon le sexe, le groupe d'occupations et la période d'immigration - fin

Sex and occupation group Sexe et groupe d'occupations	Total	Period of immigration - Période d'immigration								Born in Canada ¹ Nés au Canada ¹
		Before - Avant 1921	1921- 1925	1926- 1930	1931- 1935	1936- 1940	1941- 1945	1946- 1950	1951 1954	
Males - Hommes.....	34, 895	1, 707	561	1, 774	166	405	159	29, 126	997	-
Labour force - Main-d'oeuvre	30, 323	1, 562	545	1, 748	154	352	126	25, 768	68	-
Proprietary and managerial - Propriété et administra- tion	1, 840	250	85	73	12	17	18	1, 376	9	-
Professional - Professions libérales	2, 170	20	10	45	14	31	26	2, 013	11	-
Clerical - Bureaux.....	809	15	10	21	7	10	-	741	5	-
Transportation and communication - Transports et communications.....	1, 166	49	19	95	10	26	15	948	4	-
Commercial and financial - Commerce et finance.....	1, 119	61	13	31	5	13	10	978	8	-
Service	2, 285	467	113	127	14	19	12	1, 512	21	-
Agricultural - Agriculture.....	2, 577	283	102	388	30	120	12	1, 640	2	-
Fishing, trapping and logging - Pêche, trappage et abatage.....	270	15	13	69	4	5	1	163	-	-
Mining - Mines	710	12	11	90	3	7	-	587	-	-
Manufacturing and mechanical - Fabrication et méca- nique.....	9, 541	165	73	323	31	62	24	8, 858	5	-
Construction	3, 456	47	39	202	8	17	6	3, 136	1	-
Labourers, not in primary industries - Manoeuvres, sauf dans les industries primaires.....	4, 380	178	57	284	16	25	2	3, 816	2	-
Not in labour force - Population inactive.....	4, 572	145	16	26	12	53	33	3, 358	929	-
No occupation ² - Sans emploi ²	802	144	16	26	12	20	8	558	18	-
Children under 14 - Enfants de moins de 14 ans.....	2, 099	-	-	-	-	-	8	1, 796	295	-
Not stated ³ - Non déclaré ³	1, 671	1	-	-	-	33	17	1, 004	616	-
Females - Femmes	23, 816	576	365	975	214	414	96	19, 496	1, 441	239
Labour force - Main-d'oeuvre	7, 057	128	80	188	49	86	29	6, 230	239	28
Proprietary and managerial - Propriété et administra- tion	150	6	1	3	2	1	2	129	2	4
Professional - Professions libérales	879	21	8	13	10	12	11	751	47	6
Clerical - Bureaux.....	1, 319	11	10	14	9	28	6	1, 165	73	3
Transportation and communication - Transports et communications.....	32	1	-	-	-	1	1	26	1	2
Commercial and financial - Commerce et finance	389	3	3	10	4	10	2	331	20	6
Service	1, 738	55	34	91	12	18	6	1, 472	47	3
Agricultural - Agriculture.....	49	3	3	4	1	1	-	37	-	-
Fishing, trapping and logging - Pêche, trappage et abatage.....	-	-	-	-	-	-	-	-	-	-
Mining - Mines	1	-	-	-	-	-	-	1	-	-
Manufacturing and mechanical - Fabrication et méca- nique.....	2, 456	27	20	53	10	15	1	2, 278	48	4
Construction	4	-	1	-	-	-	-	3	-	-
Labourers, not in primary industries - Manoeuvres, sauf dans les industries primaires.....	40	1	-	-	1	-	-	37	1	-
Not in labour force - Population inactive.....	16, 759	448	285	787	165	328	67	13, 266	1, 202	211
Homemakers - Maitresses de maison	13, 534	421	277	766	154	287	46	10, 538	843	202
No occupation ² - Sans emploi ²	313	27	8	21	9	14	8	196	21	9
Children under 14 - Enfants de moins de 14 ans	1, 945	-	-	-	-	-	5	1, 763	177	-
Not stated ³ - Non déclaré ³	967	-	-	-	2	27	8	769	161	-

1. See footnote 1, Table 2. - Voir renvoi 1, tableau 2.
 2. Includes students, retired, etc. - Comprend les étudiants, les retraités, etc.
 3. Mainly children over 14. - Principalement des enfants de plus de 14 ans.

STATISTICS CANADA LIBRARY
BIBLIOTHÈQUE STATISTIQUE CANADA



1010490126