ACTUALITÉS HABITATION – TABLEAUX
Région du Grand Toronto

Date de diffusion : janvier 2017

Marché de l'habitation : notre savoir à votre service

Canada

SCHL CMHC

Mise à jour d'une publication!

Le Centre d'analyse de marché de la SCHL procède en ce moment à l'examen de sa gamme de produits afin de mieux servir ses clients. Certains produits de la SCHL seront remaniés et de nouveaux produits sont à l'étape de la planification.

En conséquence, le rapport ***Actualités habitation*** se nomme maintenant ***Actualités habitation – Tableaux***. Ce rapport continuera de présenter des statistiques actuelles sur la conjoncture des marchés de l'habitation au Canada, notamment des données sur les mises en chantier, les achèvements, les taux hypothécaires, le prix des logements neufs, les taux d'écoulement et les indicateurs économiques.

En outre, la SCHL lancera une nouvelle publication intitulée ***Le marché sous la loupe***, laquelle fournira des informations et des analyses qui favoriseront la prise de décisions éclairées dans les secteurs de l'habitation et du financement de l'habitation. Cette publication sera diffusée sous peu.

ABONNEZ-VOUS MAINTENANT!

à cette publication et à d'autres rapports du CAM en passant par le Bureau de commandes, à l'adresse www.schl.ca/marchedelhabitation. C'est pratique et rapide! Vous pouvez consulter, imprimer ou télécharger les publications, ou encore vous y abonner et les recevoir par courriel, le jour même où elles sont diffusées. Mieux encore, la version électronique des produits nationaux standards est maintenant gratuite.

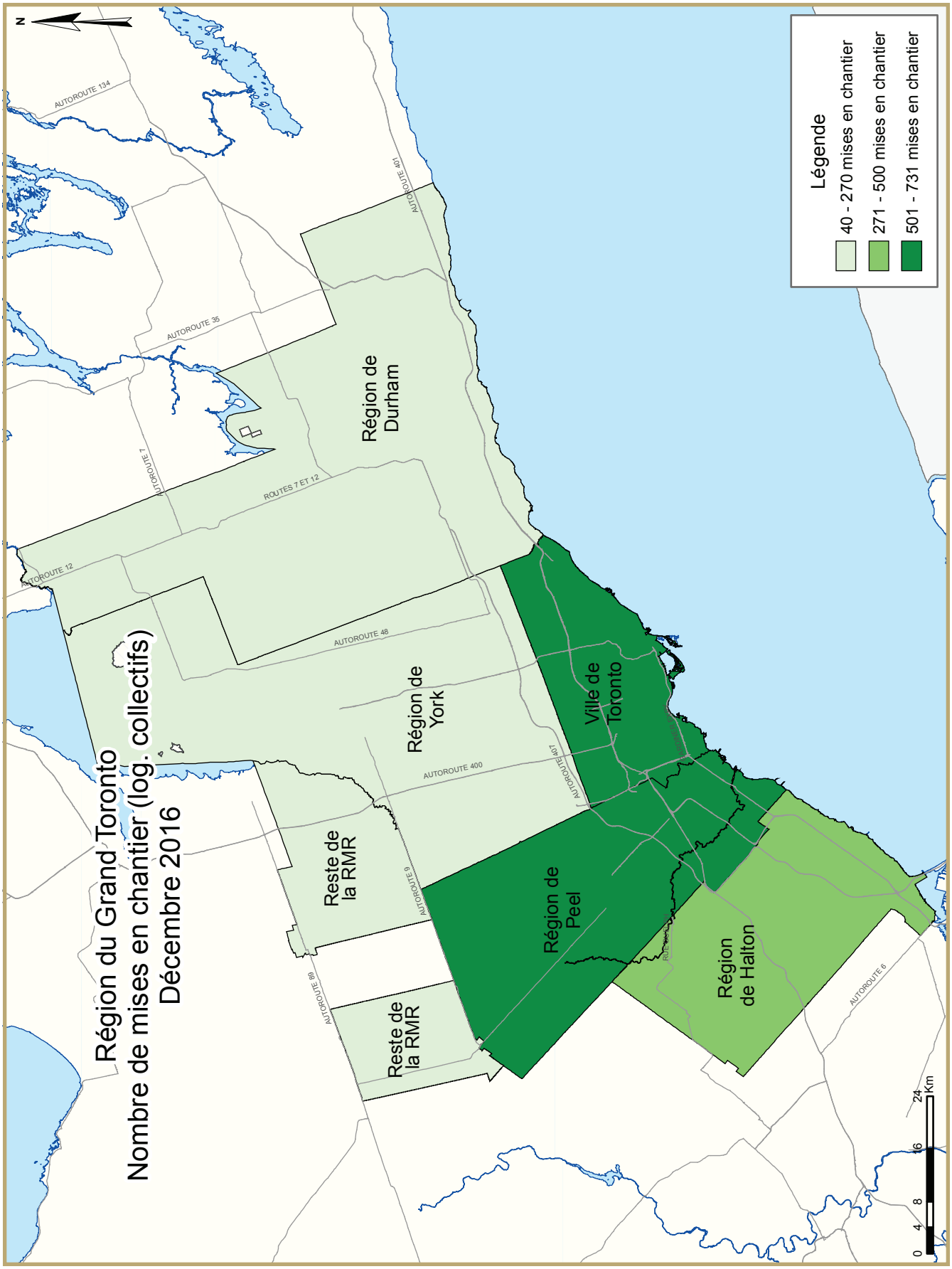
Région du Grand Toronto
Nombre de mises en chantier (log. collectifs)
Décembre 2016
Légende
40 - 270 mises en chantier
271 - 500 mises en chantier
501 - 731 mises en chantier
N
Région de Durham
Région de York
Ville de Toronto
Région de Peel
Région de Halton
Reste de la RMR
Reste de la RMR
AUTOROUTE 134
AUTOROUTE 35
AUTOROUTE 7
AUTOROUTE 401
ROUTES 7 ET 12
AUTOROUTE 12
AUTOROUTE 48
AUTOROUTE 400
AUTOROUTE 407
AUTOROUTE 6
AUTOROUTE 6
AUTOROUTE 6
0
4
8
16
24
Km

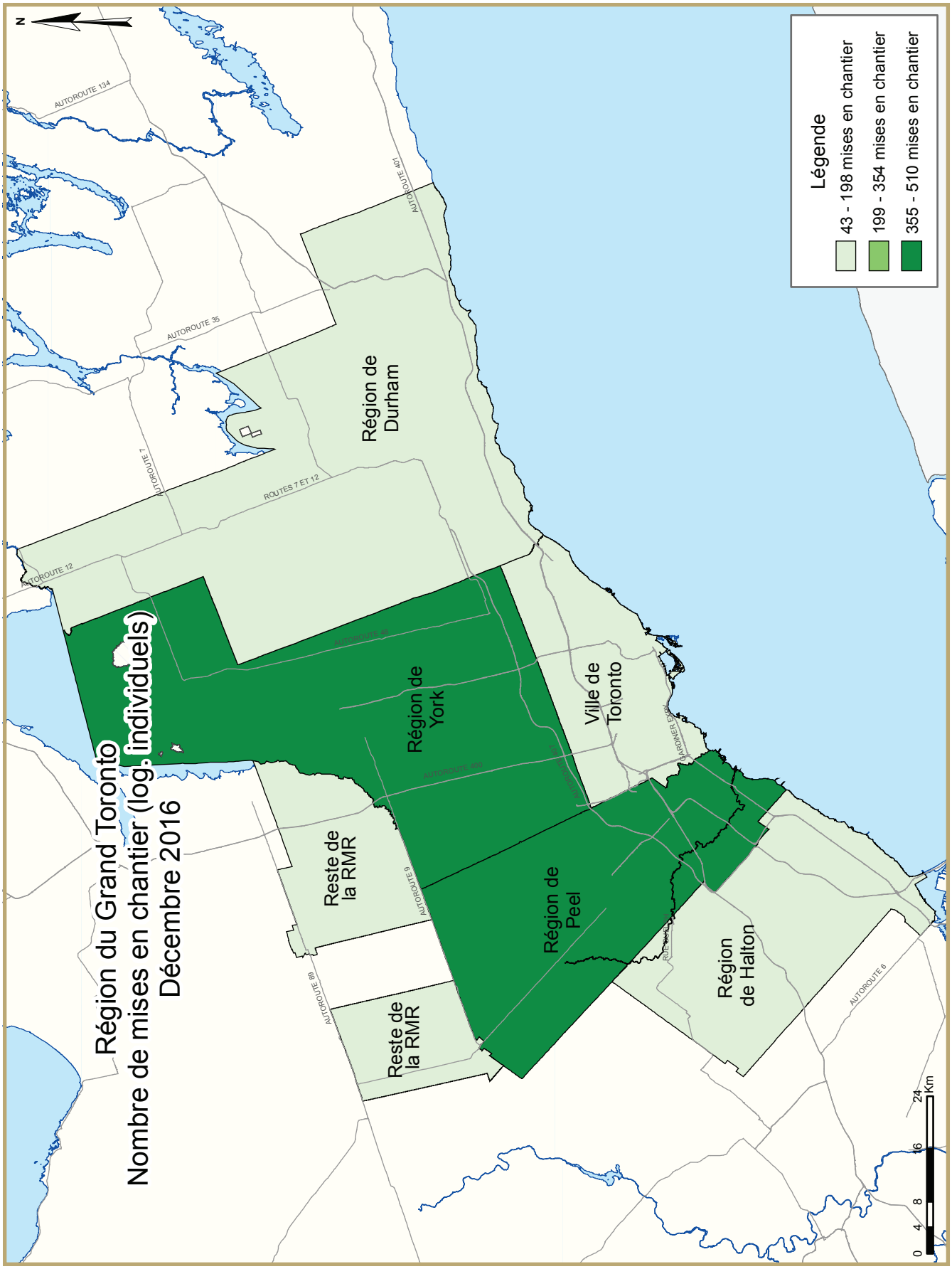
Région du Grand Toronto
Nombre de mises en chantier (log. individuels)
Décembre 2016
Légende
43 - 198 mises en chantier
199 - 354 mises en chantier
355 - 510 mises en chantier
N
Région de Durham
Région de York
Ville de Toronto
Région de Peel
Région de Halton
Reste de la RMR
Reste de la RMR
AUTOROUTE 134
AUTOROUTE 401
AUTOROUTE 35
AUTOROUTE 7
ROUTES 7 ET 12
AUTOROUTE 12
AUTOROUTE 427
AUTOROUTE 400
AUTOROUTE 9
AUTOROUTE 6
0 4 8 16 24 Km

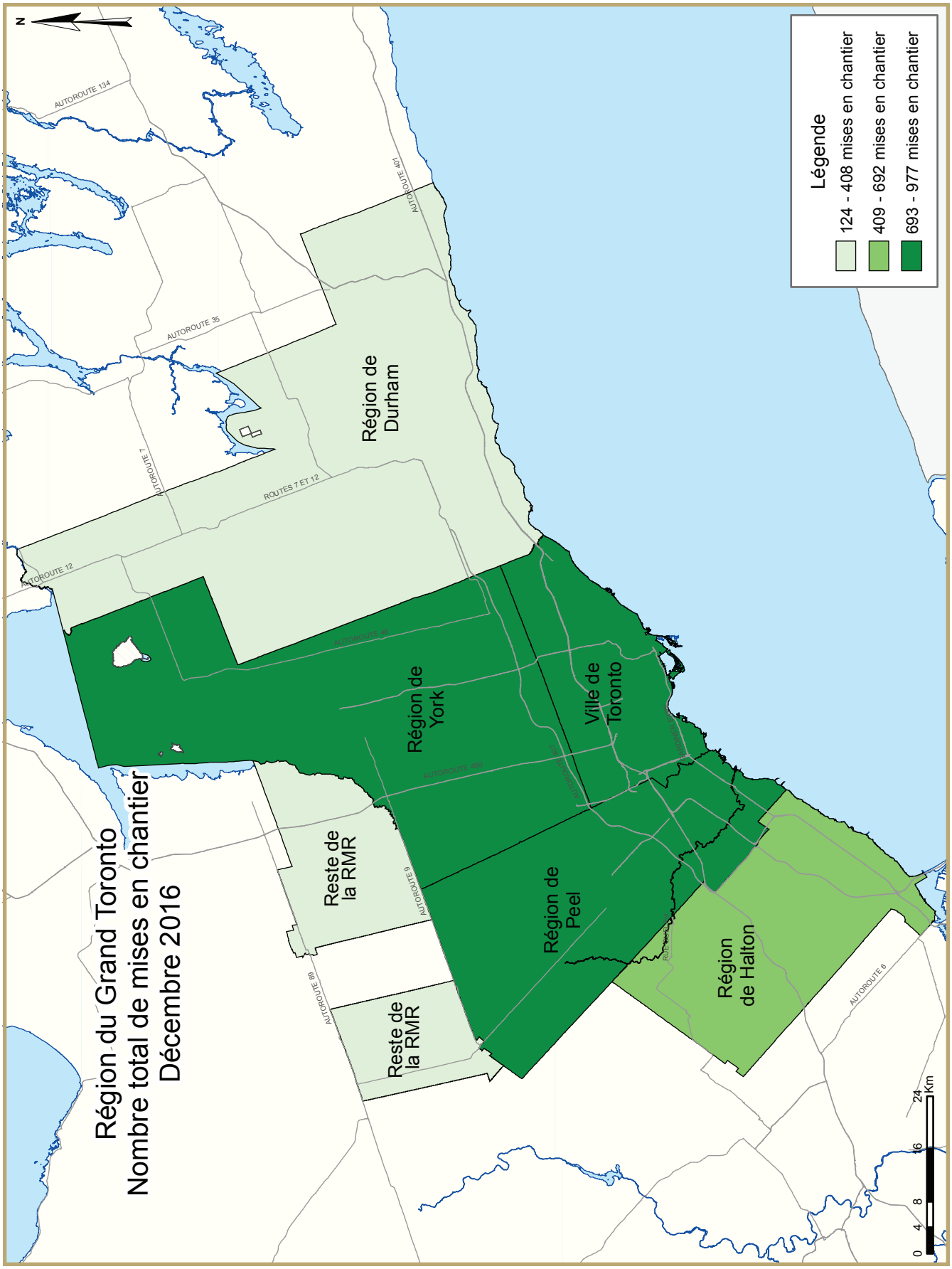
Région du Grand Toronto
Nombre total de mises en chantier
Décembre 2016
N
Légende
124 - 408 mises en chantier
409 - 692 mises en chantier
693 - 977 mises en chantier
Région de Durham
Région de York
Ville de Toronto
Région de Peel
Région de Halton
Reste de la RMR
Reste de la RMR
AUTOROUTE 134
AUTOROUTE 401
AUTOROUTE 35
AUTOROUTE 7
ROUTES 7 ET 12
AUTOROUTE 12
AUTOROUTE 407
AUTOROUTE 400
AUTOROUTE 6
AUTOROUTE 6
AUTOROUTE 6
0
4
8
16
24
Km

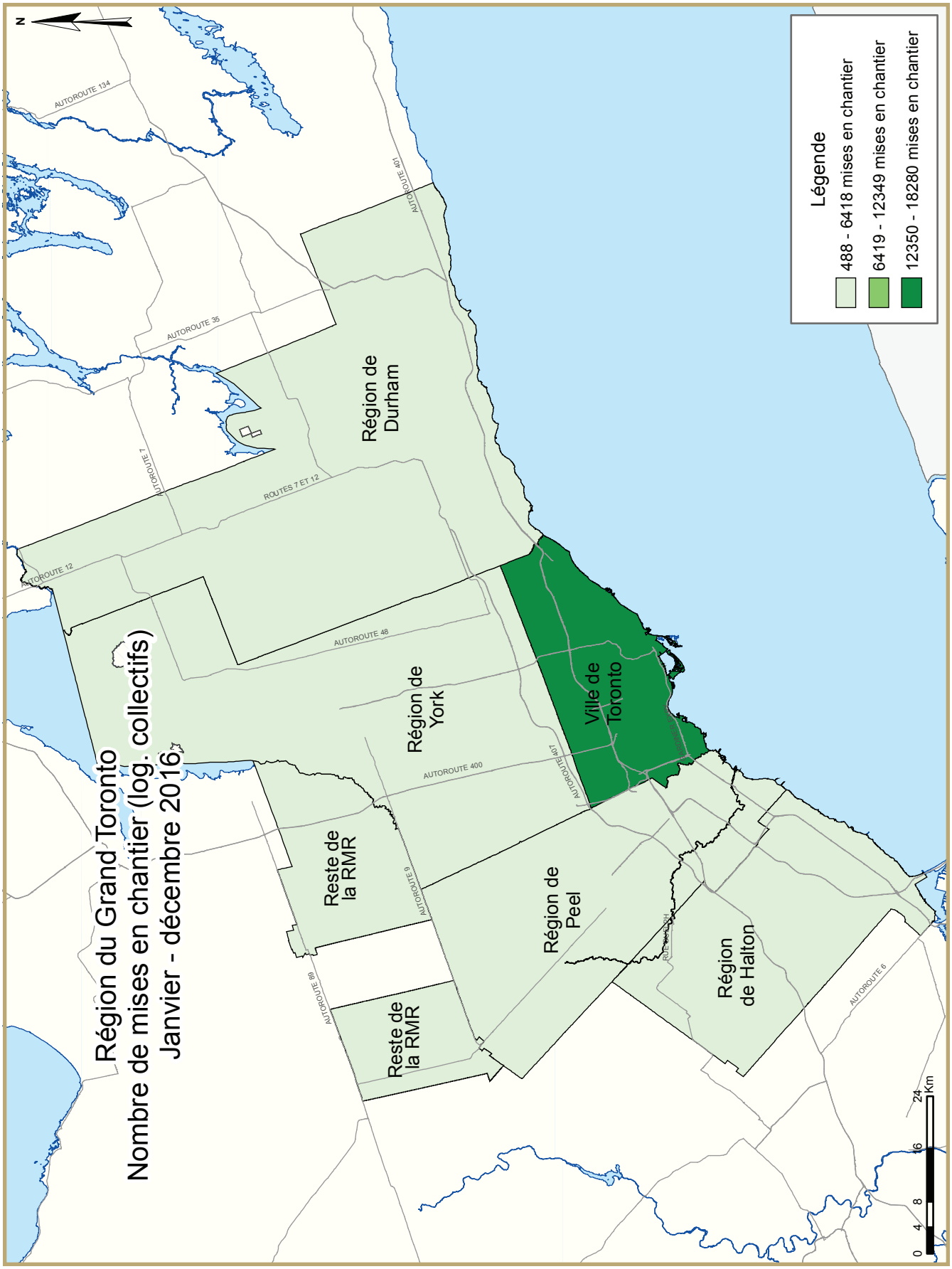
Région du Grand Toronto
Nombre de mises en chantier (log. collectifs)
Janvier - décembre 2016
Légende
488 - 6418 mises en chantier
6419 - 12349 mises en chantier
12350 - 18280 mises en chantier
N
Région de Durham
Ville de Toronto
Région de York
Reste de la RMR
Région de Peel
Région de Halton
Reste de la RMR
AUTOROUTE 134
AUTOROUTE 401
AUTOROUTE 35
AUTOROUTE 7
ROUTES 7 ET 12
AUTOROUTE 12
AUTOROUTE 48
AUTOROUTE 400
AUTOROUTE 407
AUTOROUTE 6
AUTOROUTE 6
AUTOROUTE 6
0 4 8 16 24 Km

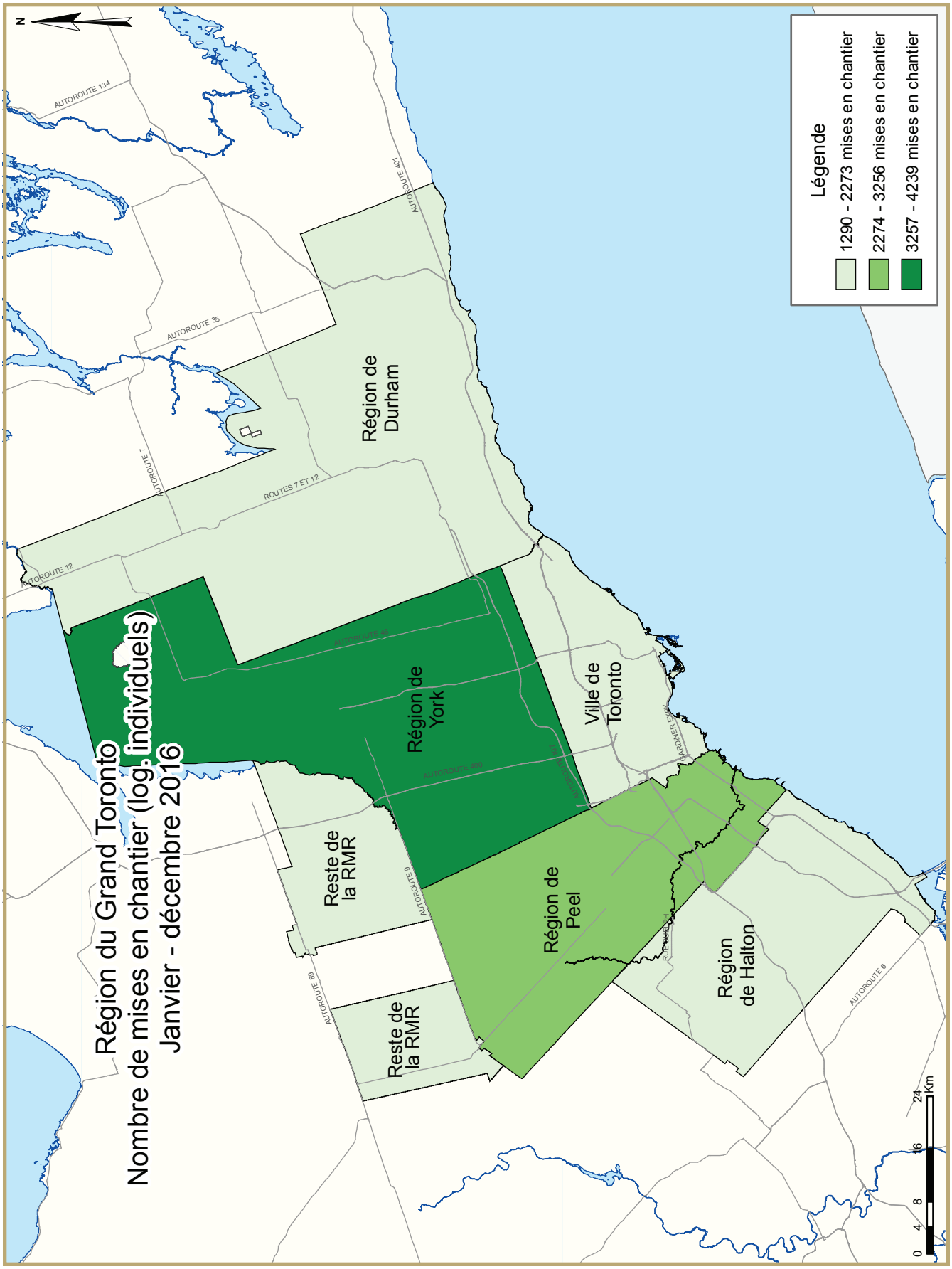
Région du Grand Toronto
Nombre de mises en chantier (log. individuels)
Janvier - décembre 2016
Légende
1290 - 2273 mises en chantier
2274 - 3256 mises en chantier
3257 - 4239 mises en chantier
Région de Durham
Région de York
Ville de Toronto
Reste de la RMR
Reste de la RMR
Région de Peel
Région de Halton
AUTOROUTE 134
AUTOROUTE 35
AUTOROUTE 7
ROUTES 7 ET 12
AUTOROUTE 12
AUTOROUTE 401
AUTOROUTE 400
AUTOROUTE 9
AUTOROUTE 89
AUTOROUTE 6
GARDINER EXPY
0 4 8 16 24 Km

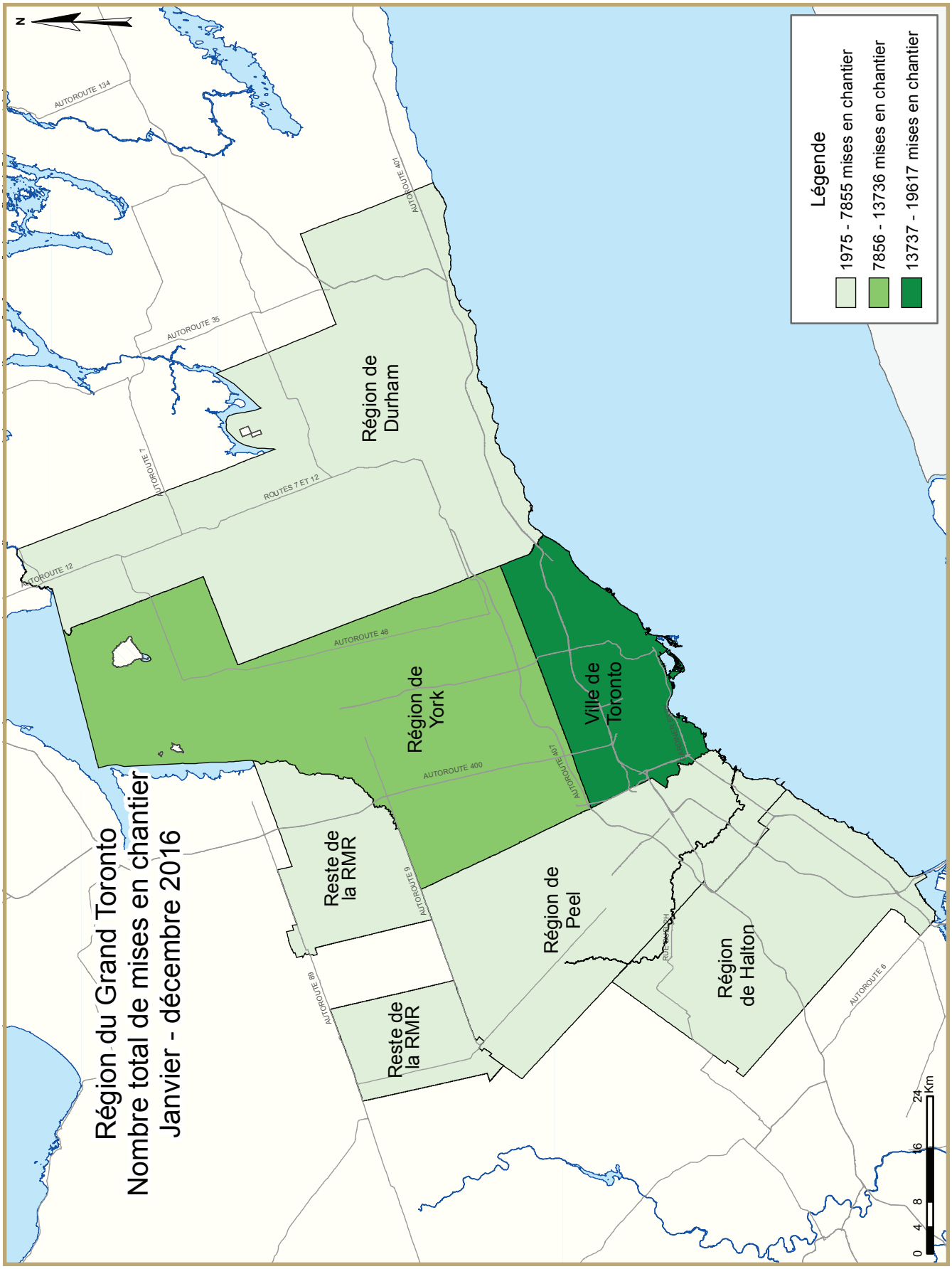
Région du Grand Toronto
Nombre total de mises en chantier
Janvier - décembre 2016
Légende
1975 - 7855 mises en chantier
7856 - 13736 mises en chantier
13737 - 19617 mises en chantier
N
Région de Durham
Région de York
Ville de Toronto
Reste de la RMR
Reste de la RMR
Région de Peel
Région de Halton
AUTOROUTE 134
AUTOROUTE 401
AUTOROUTE 35
AUTOROUTE 7
ROUTES 7 ET 12
AUTOROUTE 12
AUTOROUTE 48
AUTOROUTE 400
AUTOROUTE 407
AUTOROUTE 6
AUTOROUTE 6
AUTOROUTE 6
0 4 8 16 24 Km

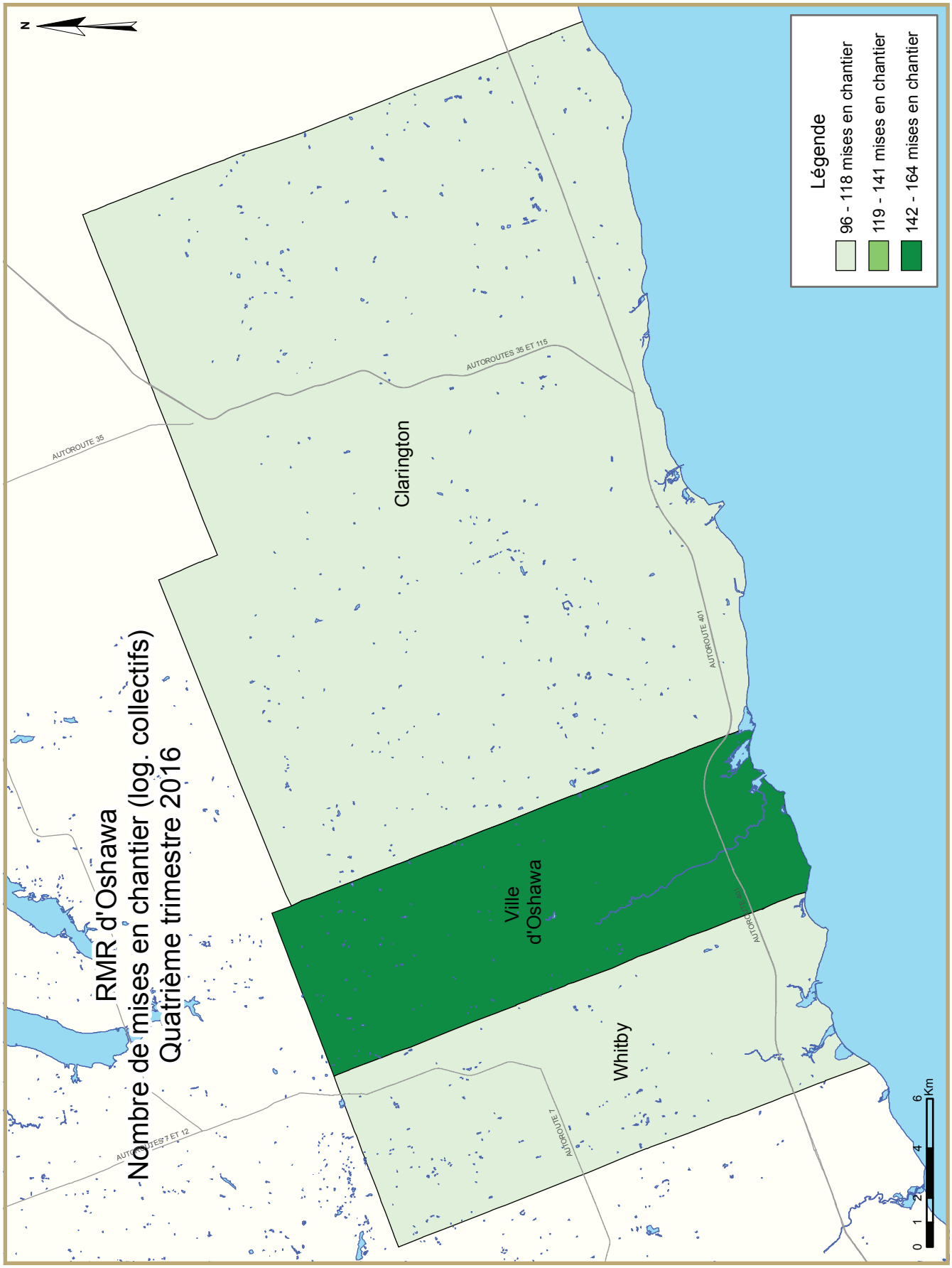
RMR d'Oshawa
Nombre de mises en chantier (log. collectifs)
Quatrième trimestre 2016
Légende
96 - 118 mises en chantier
119 - 141 mises en chantier
142 - 164 mises en chantier
N
Clarington
Ville d'Oshawa
Whitby
AUTOROUTE 35
AUTOROUTES 35 ET 115
AUTOROUTE 401
AUTOROUTE 7
AUTOROUTES 7 ET 12
0 1 2 4 6 Km

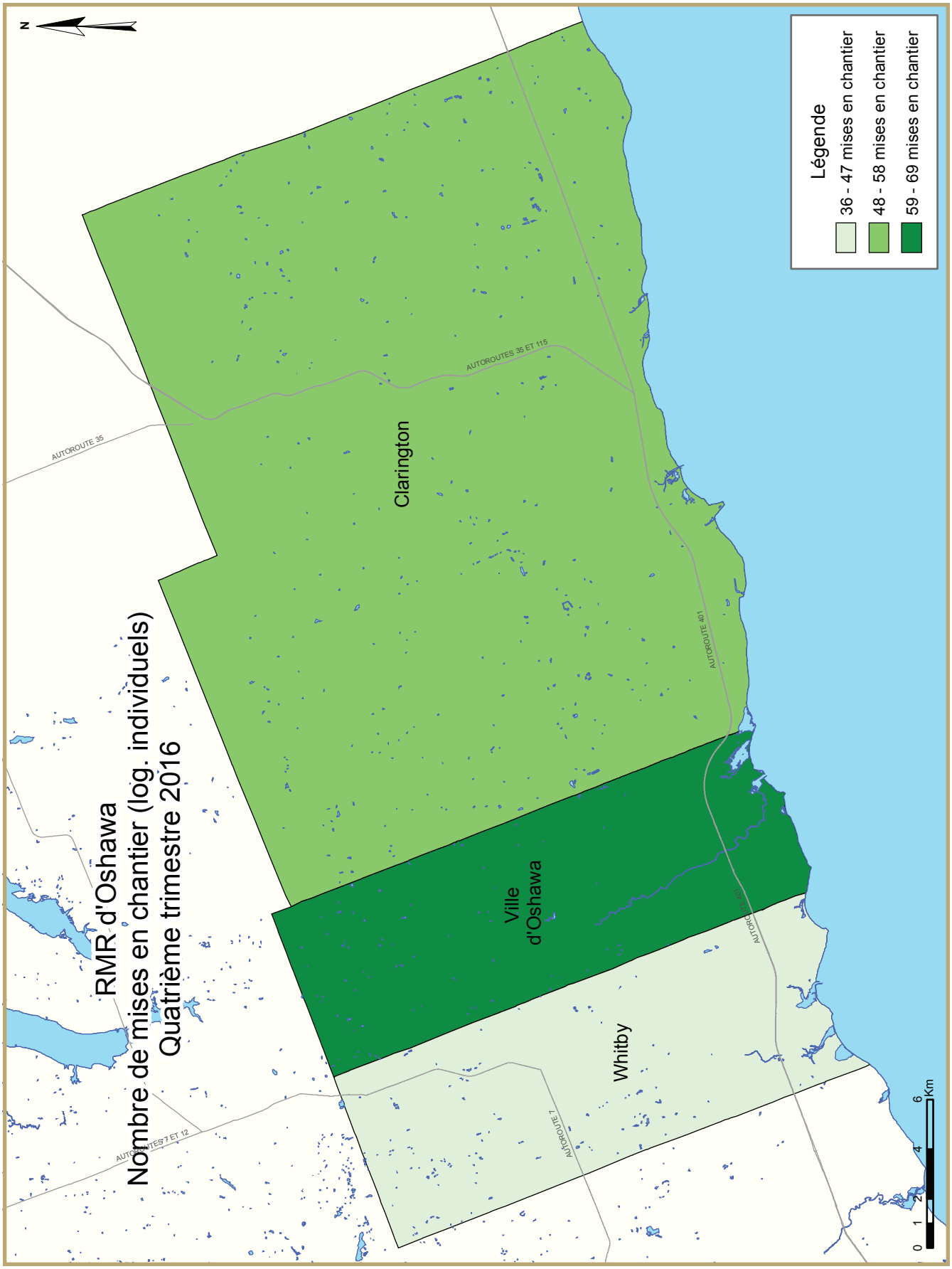
RMR d'Oshawa
Nombre de mises en chantier (log. individuels)
Quatrième trimestre 2016
Légende
36 - 47 mises en chantier
48 - 58 mises en chantier
59 - 69 mises en chantier
Clarington
Ville d'Oshawa
Whitby
AUTOROUTE 35
AUTOROUTES 35 ET 115
AUTOROUTE 401
AUTOROUTE 7
AUTOROUTES 7 ET 12
N
0 1 2 4 6 Km

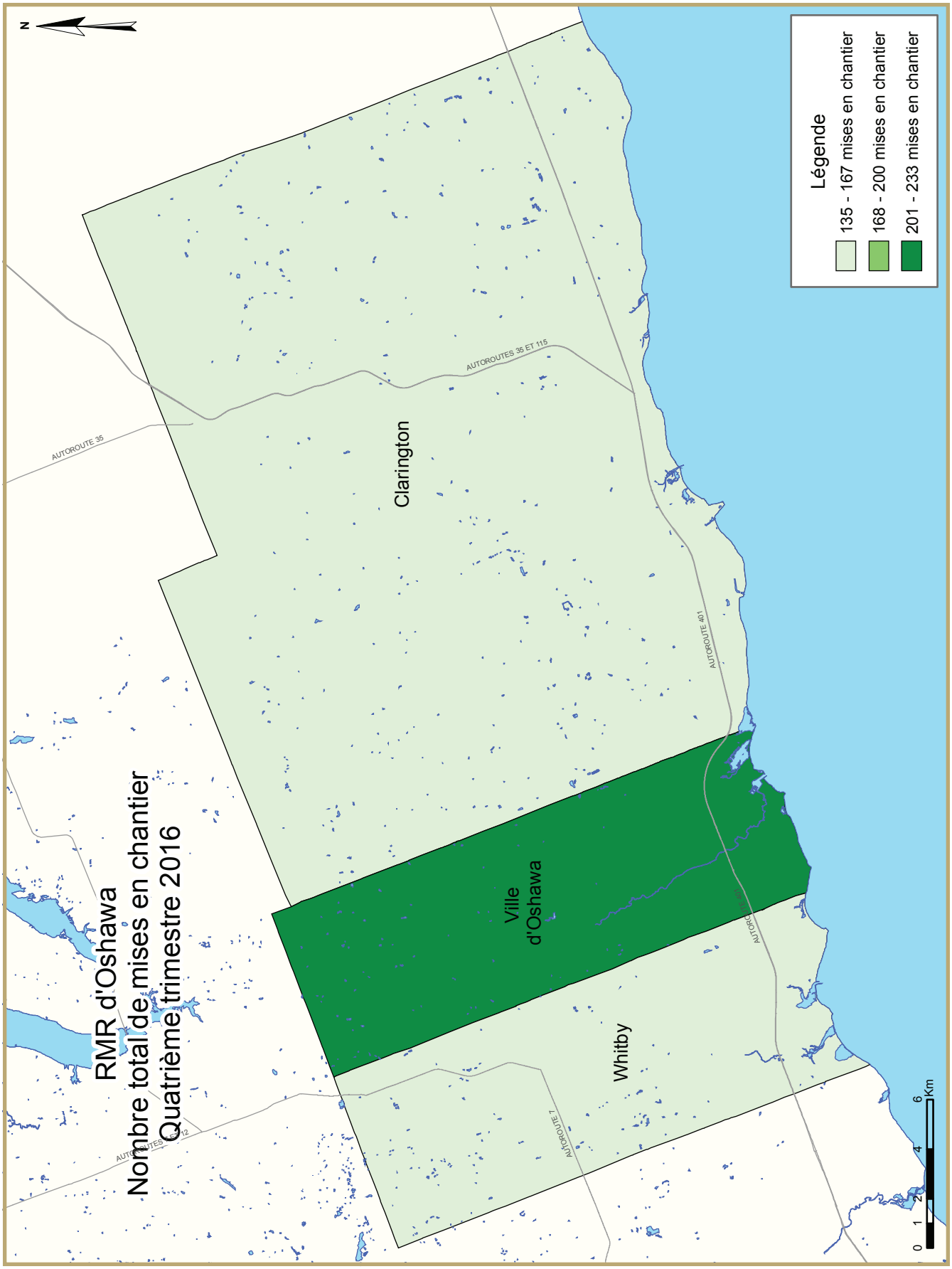
RMR d'Oshawa
Nombre total de mises en chantier
Quatrième trimestre 2016
Légende
135 - 167 mises en chantier
168 - 200 mises en chantier
201 - 233 mises en chantier
Clarington
Ville d'Oshawa
Whitby
AUTOROUTE 35
AUTOROUTES 35 ET 115
AUTOROUTE 401
AUTOROUTE 7
N
0 1 2 4 6 Km

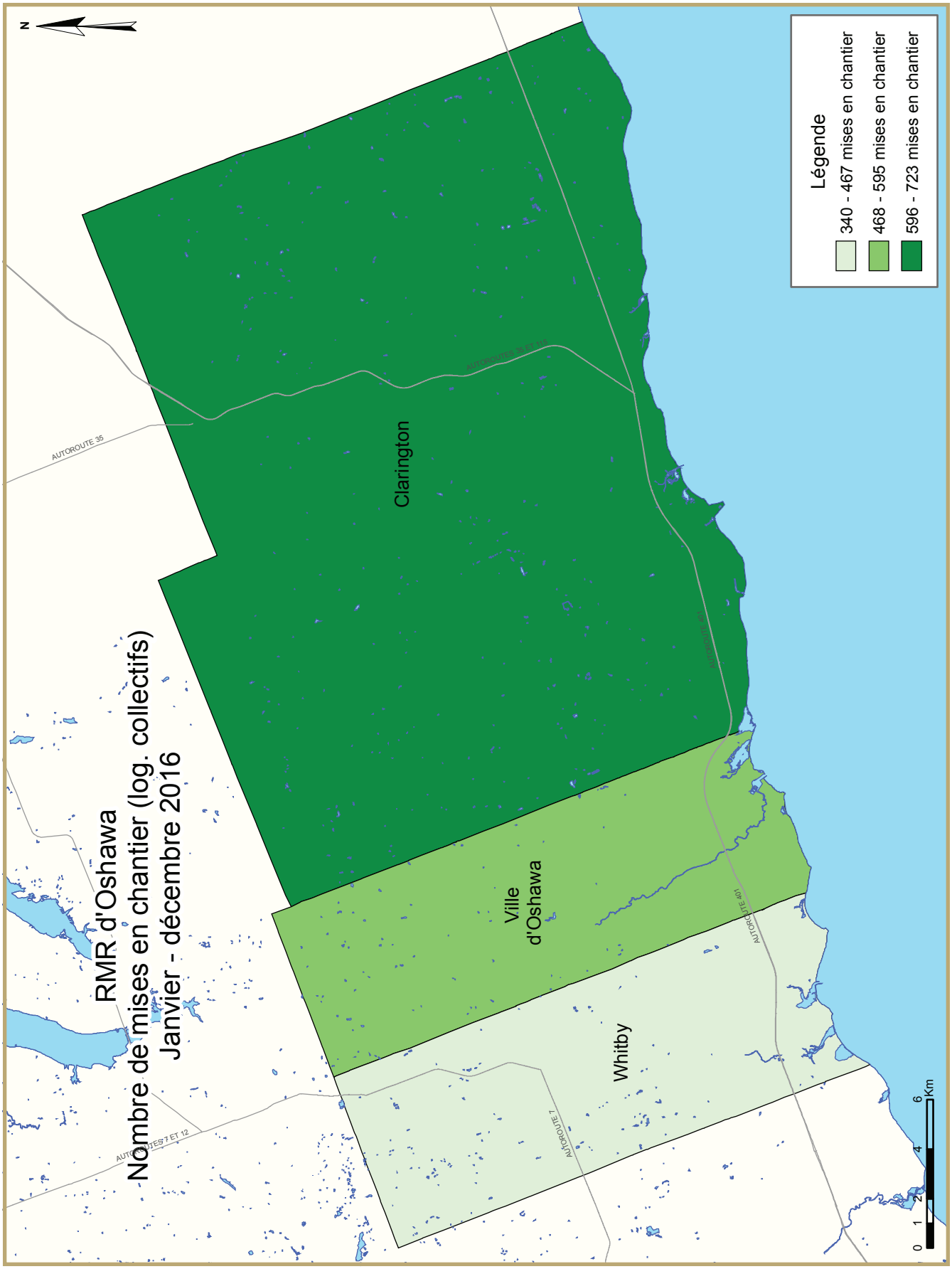
RMR d'Oshawa
Nombre de mises en chantier (log. collectifs)
Janvier - décembre 2016
Légende
340 - 467 mises en chantier
468 - 595 mises en chantier
596 - 723 mises en chantier
Clarington
Ville d'Oshawa
Whitby
AUTOROUTE 35
AUTOROUTES 7 ET 12
AUTOROUTE 401
AUTOROUTE 7
N
0 1 2 4 6 Km

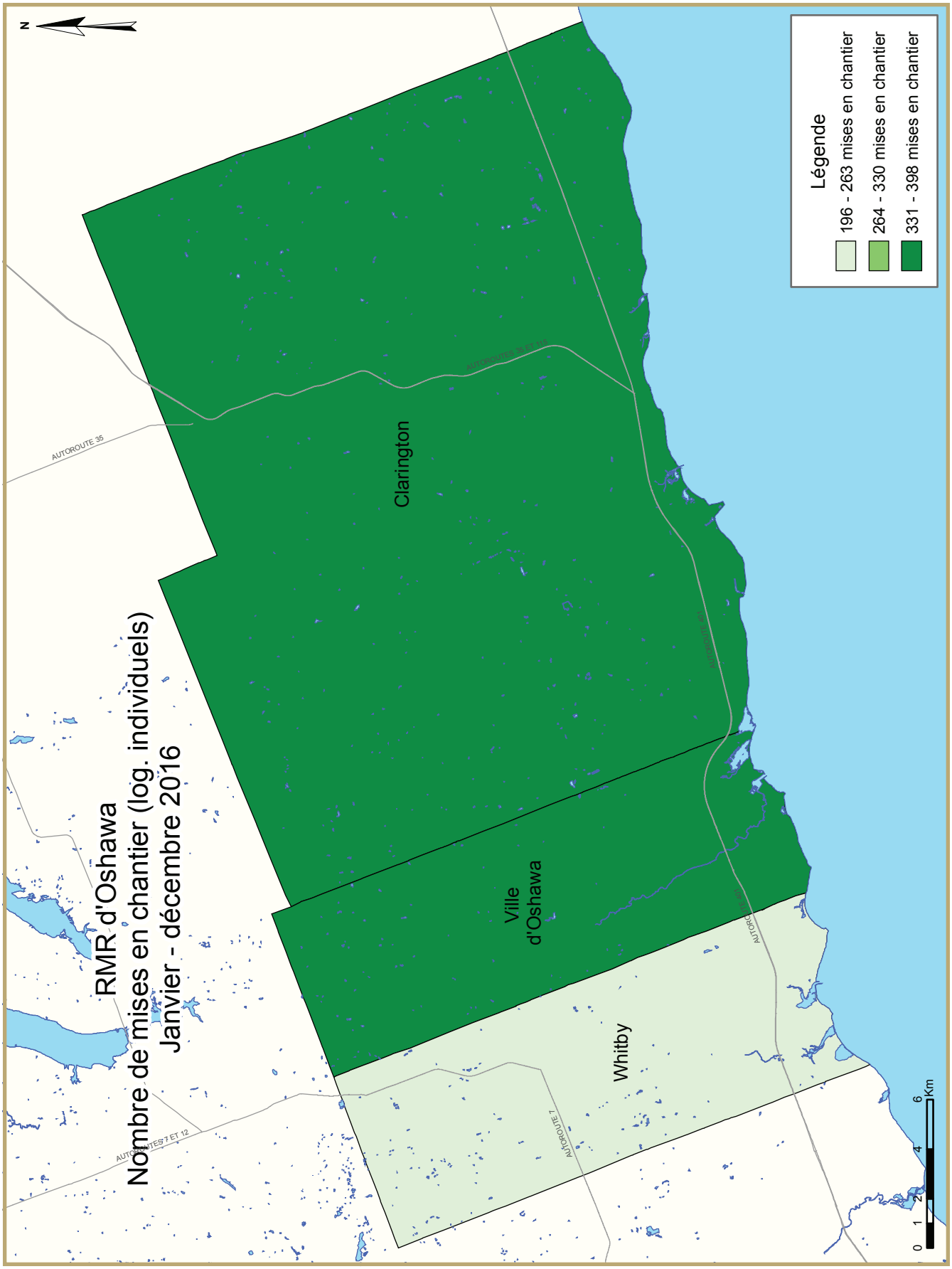
RMR d'Oshawa
Nombre de mises en chantier (log. individuels)
Janvier - décembre 2016
Légende
196 - 263 mises en chantier
264 - 330 mises en chantier
331 - 398 mises en chantier
Clarington
Ville d'Oshawa
Whitby
AUTOROUTE 35
AUTOROUTES 7 ET 12
AUTOROUTE 7
0 1 2 4 6 Km

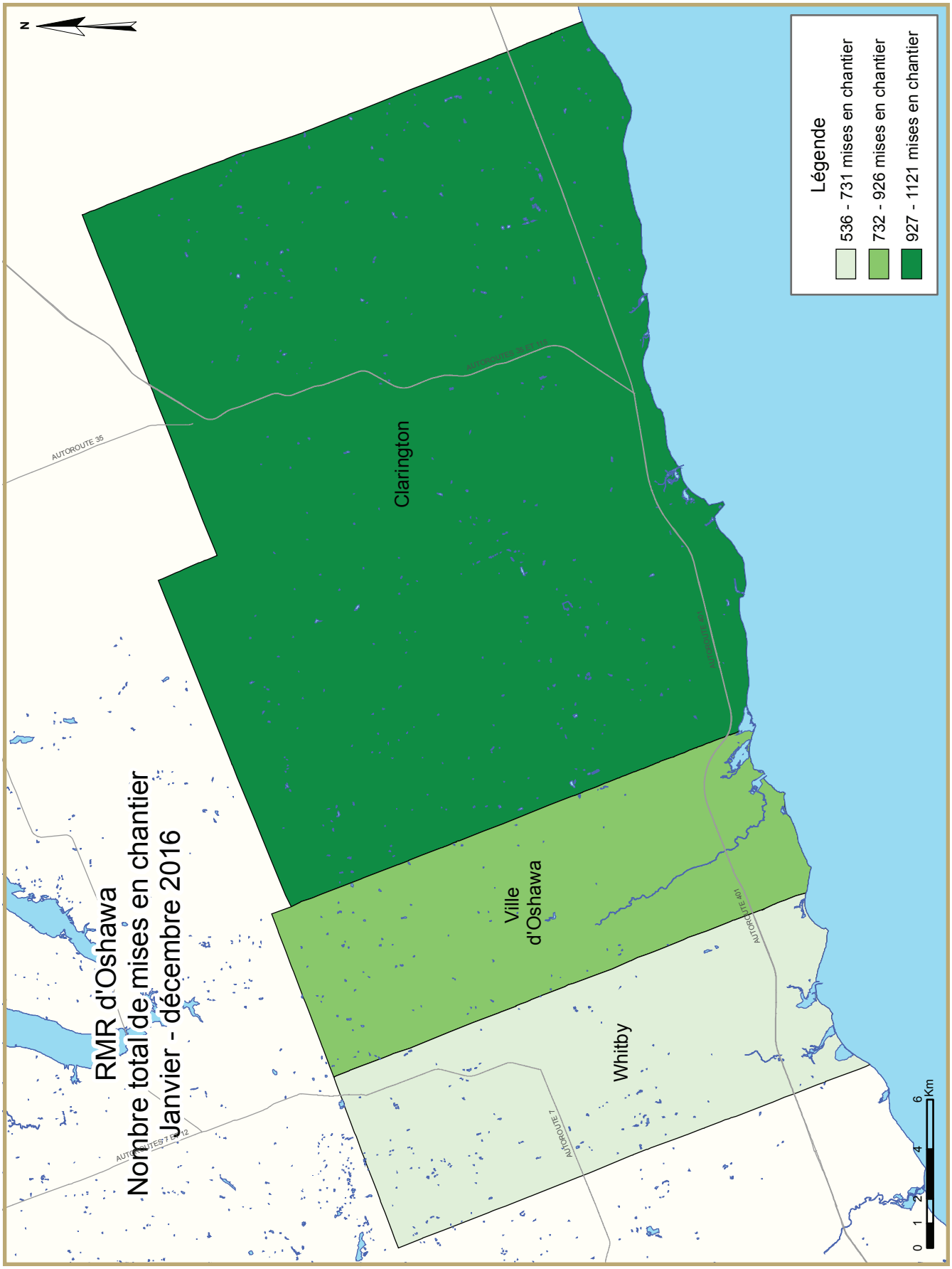
RMR d'Oshawa
Nombre total de mises en chantier
janvier - décembre 2016
Légende
536 - 731 mises en chantier
732 - 926 mises en chantier
927 - 1121 mises en chantier
Clarington
Ville d'Oshawa
Whitby
AUTOROUTE 35
AUTOROUTE 7
AUTOROUTE 401
0 1 2 4 6 Km

DESCRIPTION DES ZONES – RÉGION DU GRAND TORONTO	
Ville de Toronto	Toronto, East York, Etobicoke, North York, Scarborough, York
Région de York	Aurora, East Gwillimbury, Georgina (canton), King (canton), Markham, Newmarket, Richmond Hill, Vaughan, Whitchurch-Stouffville
Région de Peel	Brampton, Caledon, Mississauga
Région d'Halton	Burlington, Halton Hills, Milton, Oakville
Région de Durham	Ajax, Brock, Clarington, Oshawa, Pickering, Scugog, Uxbridge, Whitby

DESCRIPTION DES ZONES – RMR DE TORONTO	
Ville de Toronto	Toronto, East York, Etobicoke, North York, Scarborough, York
Région de York	Aurora, East Gwillimbury, Georgina (canton), King (canton), Markham, Newmarket, Richmond Hill, Vaughan, Whitchurch-Stouffville
Région de Peel	Brampton, Caledon, Mississauga
Région d'Halton (partie)	Halton Hills, Milton, Oakville
Région de Durham (partie)	Ajax, Pickering, Uxbridge
Reste de la RMR	Bradford / West Gwillimbury, Mono (ville), New Tecumseth, Orangeville

DESCRIPTION DES ZONES – RMR D'OSHAWA
Whitby (Town)
Oshawa (Ville)
Clarington (municipalité)

TABLEAUX COMPRIS DANS LES RAPPORTS ACTUALITÉS HABITATION

Fournis dans TOUS les rapports :

1 Logements mis en chantier (DDA et Tendance)

1.1 Sommaire de l'activité, RMR

2 Logements mis en chantier par sous-marché et type d'unités – mois ou trimestre courant

2.1 Logements mis en chantier par sous-marché et type d'unités – cumul annuel

3 Logements achevés par sous-marché et type d'unités – mois ou trimestre courant

3.1 Logements achevés par sous-marché et type d'unités – cumul annuel

4 Logements individuels écoulés par fourchette de prix

5 Activité MLS®

6 Indicateurs économiques

Fournis dans CERTAINS des rapports :

1.2 Sommaire de l'activité par sous-marché

1.3 Historique des logements mis en chantier (une fois l'an)

2.2 Logements mis en chantier par sous-marché, type d'unités et marché visé – mois ou trimestre courant

2.3 Logements mis en chantier par sous-marché, type d'unités et marché visé – cumul annuel

2.4 Logements mis en chantier par sous-marché et marché visé – mois ou trimestre courant

2.5 Logements mis en chantier par sous-marché et marché visé – cumul annuel

3.2 Logements achevés par sous-marché, type d'unités et marché visé – mois ou trimestre courant

3.3 Logements achevés par sous-marché, type d'unités et marché visé – cumul annuel

3.4 Logements achevés par sous-marché et marché visé – mois ou trimestre courant

3.5 Logements achevés par sous-marché et marché visé – cumul annuel

4.1 Prix moyen ($) des logements individuels écoulés

Acronymes/symboles

s.o. Sans objet
* Il se peut que le total ne corresponde pas à la somme de ses parties, notamment lorsqu'il y a des coopératives et des logements de type inconnu.
** Variation supérieure à 200 %
- Néant
-- Nombre infime
DD Données désaisonnalisées (chiffres mensuels corrigés des variations saisonnières habituelles)

Tableau 1a: Logements mis en chantier (DDA et Tendance) décembre 2016		
Toronto RMR[1]	novembre 2016	décembre 2016
Tendance[2]	39 230	37 269
DDA	30 560	34 396
	décembre 2015	décembre 2016
Données réelles		
décembre - maisons individuelles	1 007	1 350
décembre - logements collectifs	1 126	1 635
décembre - tous les logements	2 133	2 985
Janvier à décembre - maisons individuelles	10 223	11 884
Janvier à décembre - logements collectifs	32 064	27 143
Janvier à décembre - tous les logements	42 287	39 027

Tableau 1b: Logements mis en chantier (DDA et Tendance) décembre 2016		
Oshawa RMR[1]	novembre 2016	décembre 2016
Tendance[2]	2 523	2 026
DDA	1 499	1 455
	décembre 2015	décembre 2016
Données réelles		
décembre - maisons individuelles	103	39
décembre - logements collectifs	84	81
décembre - tous les logements	187	120
Janvier à décembre - maisons individuelles	1 418	945
Janvier à décembre - logements collectifs	1 169	1 546
Janvier à décembre - tous les logements	2 587	2 491

Source: SCHL

[1] Région métropolitaine de recensement

[2] La tendance correspond à la moyenne mobile de six mois du nombre mensuel désaisonnalisé et annualisé (DDA)

Données détaillées disponibles sur demande

Tableau 1.1a : Sommaire de l'activité, RMR de Toronto
Décembre 2016

	Logements pour propriétaire-occupant						Logements locatifs		Tous logements confondus*
	En propriété absolue			En copropriété					
	Individuels	Jumelés	En rangée, appart. et autres	Individuels	Jumelés et en rangée	Appart. et autres	Individuels, jumelés et en rangée	Appart. et autres	
LOGEMENTS MIS EN CHANTIER									
Décembre 2016	1 348	48	384	2	18	1 185	0	0	2 985
Décembre 2015	1 007	106	434	0	100	468	18	0	2 133
Variation en %	33,9	-54,7	-11,5	s.o.	-82,0	153,2	-100,0	s.o.	39,9
Cumul 2016	11 863	886	4 630	21	474	18 486	116	2 551	39 027
Cumul 2015	10 182	1 094	4 307	41	1 126	22 695	63	2 779	42 287
Variation en %	16,5	-19,0	7,5	-48,8	-57,9	-18,5	84,1	-8,2	-7,7
LOGEMENTS EN CONSTRUCTION									
Décembre 2016	11 829	1 062	5 824	17	779	43 725	98	5 584	68 918
Décembre 2015	9 486	1 166	4 261	41	1 518	43 303	74	4 949	64 798
Variation en %	24,7	-8,9	36,7	-58,5	-48,7	1,0	32,4	12,8	6,4
LOGEMENTS ACHEVÉS									
Décembre 2016	977	70	148	0	78	1 398	2	0	2 673
Décembre 2015	679	30	200	4	39	2 730	0	0	3 682
Variation en %	43,9	133,3	-26,0	-100,0	100,0	-48,8	s.o.	s.o.	-27,4
Cumul 2016	9 509	988	3 043	42	1 103	17 538	83	2 303	34 613
Cumul 2015	7 856	1 172	2 562	15	561	32 822	6	1 390	46 384
Variation en %	21,0	-15,7	18,8	180,0	96,6	-46,6	**	65,7	-25,4
LOGEMENTS ACHEVÉS ET NON ÉCOULÉS									
Décembre 2016	280	21	57	0	21	1 032	s.o.	s.o.	1 411
Décembre 2015	280	18	62	0	25	1 966	s.o.	s.o.	2 351
Variation en %	0,0	16,7	-8,1	s.o.	-16,0	-47,5	s.o.	s.o.	-40,0
LOGEMENTS ÉCOULÉS									
Décembre 2016	927	72	147	1	78	1 317	s.o.	s.o.	2 542
Décembre 2015	675	32	202	5	42	2 662	s.o.	s.o.	3 618
Variation en %	37,3	125,0	-27,2	-80,0	85,7	-50,5	s.o.	s.o.	-29,7
Cumul 2016	9 511	981	3 042	42	1 107	18 450	s.o.	s.o.	33 133
Cumul 2015	7 791	1 181	2 560	15	564	31 773	s.o.	s.o.	43 884
Variation en %	22,1	-16,9	18,8	180,0	96,3	-41,9	s.o.	s.o.	-24,5

Source : SCHL (Relevé des mises en chantier et des achèvements, Relevé des logements écoulés sur le marché)

Tableau 1.1b : Sommaire de l'activité, RMR d'Oshawa
Décembre 2016

	Logements pour propriétaire-occupant						Logements locatifs		Tous logements confondus*
	En propriété absolue			En copropriété					
	Individuels	Jumelés	En rangée, appart. et autres	Individuels	Jumelés et en rangée	Appart. et autres	Individuels, jumelés et en rangée	Appart. et autres	
LOGEMENTS MIS EN CHANTIER									
Décembre 2016	39	0	0	0	67	0	0	14	120
Décembre 2015	103	0	71	0	13	0	0	0	187
Variation en %	-62,1	s.o.	-100,0	s.o.	**	s.o.	s.o.	s.o.	-35,8
Cumul 2016	945	52	458	0	261	520	4	251	2 491
Cumul 2015	1 417	20	290	1	122	132	0	605	2 587
Variation en %	-33,3	160,0	57,9	-100,0	113,9	**	s.o.	-58,5	-3,7
LOGEMENTS EN CONSTRUCTION									
Cumul 2016	740	44	409	0	321	652	2	800	2 968
Cumul 2015	990	20	289	1	166	132	3	777	2 378
Variation en %	-25,3	120,0	41,5	-100,0	93,4	**	-33,3	3,0	24,8
LOGEMENTS ACHEVÉS									
Décembre 2016	108	6	19	0	16	0	0	0	149
Décembre 2015	132	4	45	0	8	0	0	2	191
Variation en %	-18,2	50,0	-57,8	s.o.	100,0	s.o.	s.o.	-100,0	-22,0
Cumul 2016	1 193	28	236	0	210	0	0	236	1 903
Cumul 2015	1 076	8	145	0	52	0	1	80	1 362
Variation en %	10,9	**	62,8	s.o.	**	s.o.	-100,0	195,0	39,7
LOGEMENTS ACHEVÉS ET NON ÉCOULÉS									
Décembre 2016	26	2	0	0	1	0	s.o.	s.o.	29
Décembre 2015	28	0	0	0	0	0	s.o.	s.o.	28
Variation en %	-7,1	s.o.	s.o.	s.o.	s.o.	s.o.	s.o.	s.o.	3,6
LOGEMENTS ÉCOULÉS									
Décembre 2016	110	6	19	0	16	0	s.o.	s.o.	151
Décembre 2015	127	4	45	0	8	0	s.o.	s.o.	184
Variation en %	-13,4	50,0	-57,8	s.o.	100,0	s.o.	s.o.	s.o.	-17,9
Cumul 2016	1 195	26	236	0	209	0	s.o.	s.o.	1 666
Cumul 2015	1 076	8	145	0	52	0	s.o.	s.o.	1 281
Variation en %	11,1	**	62,8	s.o.	**	s.o.	s.o.	s.o.	30,1

Source : SCHL (Relevé des mises en chantier et des achèvements, Relevé des logements écoulés sur le marché)

Tableau 1.1c : Sommaire de l'activité, Région du Grand Toronto
Décembre 2016

	Logements pour propriétaire-occupant						Logements locatifs		Tous logements confondus*
	En propriété absolue			En copropriété					
	Individuels	Jumelés	En rangée, appart. et autres	Individuels	Jumelés et en rangée	Appart. et autres	Individuels, jumelés et en rangée	Appart. et autres	
LOGEMENTS MIS EN CHANTIER									
Décembre 2016	1 200	38	361	2	78	1 548	0	14	3 241
Décembre 2015	983	86	414	1	113	468	18	0	2 083
Variation en %	22,1	-55,8	-12,8	100,0	-31,0	**	-100,0	s.o.	55,6
Cumul 2016	11 397	820	4 767	14	724	19 671	83	2 801	40 277
Cumul 2015	10 812	1 026	4 422	23	1 250	23 112	63	3 384	44 092
Variation en %	5,4	-20,1	7,8	-39,1	-42,1	-14,9	31,7	-17,2	-8,7
LOGEMENTS EN CONSTRUCTION									
Décembre 2016	11 494	1 026	5 872	5	1 102	45 414	63	6 381	71 357
Décembre 2015	9 858	1 128	4 340	25	1 696	43 774	77	5 878	66 776
Variation en %	16,6	-9,0	35,3	-80,0	-35,0	3,7	-18,2	8,6	6,9
LOGEMENTS ACHEVÉS									
Décembre 2016	895	38	133	1	94	1 398	2	0	2 561
Décembre 2015	748	22	245	0	47	2 730	0	2	3 794
Variation en %	19,7	72,7	-45,7	s.o.	100,0	-48,8	s.o.	-100,0	-32,5
Cumul 2016	9 747	920	3 109	30	1 304	17 523	83	2 693	35 413
Cumul 2015	8 384	1 140	2 703	6	642	32 912	7	1 585	47 379
Variation en %	16,3	-19,3	15,0	**	103,1	-46,8	**	69,9	-25,3
LOGEMENTS ACHEVÉS ET NON ÉCOULÉS									
Décembre 2016	295	24	41	0	22	1 032	s.o.	s.o.	1 414
Décembre 2015	314	19	46	0	25	1 948	s.o.	s.o.	2 352
Variation en %	-6,1	26,3	-10,9	s.o.	-12,0	-47,0	s.o.	s.o.	-39,9
LOGEMENTS ÉCOULÉS									
Décembre 2016	856	40	132	2	94	1 317	s.o.	s.o.	2 441
Décembre 2015	734	24	247	1	50	2 662	s.o.	s.o.	3 718
Variation en %	16,6	66,7	-46,6	100,0	88,0	-50,5	s.o.	s.o.	-34,3
Cumul 2016	9 733	911	3 108	30	1 307	18 417	s.o.	s.o.	33 506
Cumul 2015	8 294	1 146	2 701	6	645	31 863	s.o.	s.o.	44 655
Variation en %	17,3	-20,5	15,1	**	102,6	-42,2	s.o.	s.o.	-25,0

Source : SCHL (Relevé des mises en chantier et des achèvements, Relevé des logements écoulés sur le marché)

Tableau 1.2 : Sommaire de l'activité par sous-marché
Décembre 2016

	Logements pour propriétaire-occupant						Logements locatifs		Tous logements confondus*
	En propriété absolue			En copropriété					
	Individuels	Jumelés	En rangée, appart. et autres	Individuels	Jumelés et en rangée	Appart. et autres	Individuels, jumelés et en rangée	Appart. et autres	
LOGEMENTS MIS EN CHANTIER									
Toronto (ville)									
Décembre 2016	110	16	0	0	0	715	0	0	841
Décembre 2015	167	14	10	0	64	153	0	0	408
York (région)									
Décembre 2016	508	8	161	2	0	50	0	0	729
Décembre 2015	321	2	79	0	8	34	0	0	444
Peel (région)									
Décembre 2016	367	14	165	0	11	420	0	0	977
Décembre 2015	225	70	104	0	28	281	18	0	726
Halton (région)									
Décembre 2016	171	0	35	0	0	363	0	0	569
Décembre 2015	148	0	150	1	0	0	0	0	299
Durham (région)									
Décembre 2016	44	0	0	0	67	0	0	14	125
Décembre 2015	122	0	71	0	13	0	0	0	206
Toronto (RMR)									
Décembre 2016	1 348	48	384	2	18	1 185	0	0	2 985
Décembre 2015	1 007	106	434	0	100	468	18	0	2 133
Oshawa (RMR)									
Décembre 2016	39	0	0	0	67	0	0	14	120
Décembre 2015	103	0	71	0	13	0	0	0	187
Région du Grand Toronto									
Décembre 2016	1 200	38	361	2	78	1 548	0	14	3 241
Décembre 2015	983	86	414	1	113	468	18	0	2 083

Source : SCHL (Relevé des mises en chantier et des achèvements, Relevé des logements écoulés sur le marché)

Tableau 1.2 : Sommaire de l'activité par sous-marché
Décembre 2016

	Logements pour propriétaire-occupant						Logements locatifs		Tous logements confondus*
	En propriété absolue			En copropriété					
	Individuels	Jumelés	En rangée, appart. et autres	Individuels	Jumelés et en rangée	Appart. et autres	Individuels, jumelés et en rangée	Appart. et autres	
LOGEMENTS EN CONSTRUCTION									
Toronto (ville)									
Décembre 2016	1 707	156	739	0	419	33 109	56	5 014	41 200
Décembre 2015	1 630	184	542	3	303	30 867	38	4 023	37 590
York (région)									
Décembre 2016	4 115	190	2 218	4	156	5 565	0	231	12 479
Décembre 2015	2 799	138	1 255	2	367	6 794	0	245	11 600
Peel (région)									
Décembre 2016	3 404	516	1 453	0	99	3 205	5	336	9 018
Décembre 2015	2 997	742	1 400	15	558	3 066	36	678	9 492
Halton (région)									
Décembre 2016	1 081	92	899	0	13	2 714	0	0	4 799
Décembre 2015	1 051	24	716	4	246	2 746	0	155	4 942
Durham (région)									
Décembre 2016	1 187	72	563	1	415	821	2	800	3 861
Décembre 2015	1 381	40	427	1	222	301	3	777	3 152
Toronto (RMR)									
Décembre 2016	11 829	1 062	5 824	17	779	43 725	98	5 584	68 918
Décembre 2015	9 486	1 166	4 261	41	1 518	43 303	74	4 949	64 798
Oshawa (RMR)									
Décembre 2016	740	44	409	0	321	652	2	800	2 968
Décembre 2015	990	20	289	1	166	132	3	777	2 378
Région du Grand Toronto									
Décembre 2016	11 494	1 026	5 872	5	1 102	45 414	63	6 381	71 357
Décembre 2015	9 858	1 128	4 340	25	1 696	43 774	77	5 878	66 776

Source : SCHL (Relevé des mises en chantier et des achèvements, Relevé des logements écoulés sur le marché)

Tableau 1.2 : Sommaire de l'activité par sous-marché
Décembre 2016

	Logements pour propriétaire-occupant						Logements locatifs		Tous logements confondus*
	En propriété absolue			En copropriété					
	Individuels	Jumelés	En rangée, appart. et autres	Individuels	Jumelés et en rangée	Appart. et autres	Individuels, jumelés et en rangée	Appart. et autres	
LOGEMENTS ACHEVÉS									
Toronto (ville)									
Décembre 2016	217	4	8	0	8	559	2	0	798
Décembre 2015	118	4	8	0	16	1 923	0	0	2 069
York (région)									
Décembre 2016	271	8	44	0	5	498	0	0	826
Décembre 2015	290	12	172	0	11	743	0	0	1 228
Peel (région)									
Décembre 2016	206	10	25	0	65	0	0	0	306
Décembre 2015	18	0	20	0	6	0	0	0	44
Halton (région)									
Décembre 2016	57	2	37	1	0	341	0	0	438
Décembre 2015	133	0	0	0	0	64	0	0	197
Durham (région)									
Décembre 2016	144	14	19	0	16	0	0	0	193
Décembre 2015	189	6	45	0	14	0	0	2	256
Toronto (RMR)									
Décembre 2016	977	70	148	0	78	1 398	2	0	2 673
Décembre 2015	679	30	200	4	39	2 730	0	0	3 682
Oshawa (RMR)									
Décembre 2016	108	6	19	0	16	0	0	0	149
Décembre 2015	132	4	45	0	8	0	0	2	191
Région du Grand Toronto									
Décembre 2016	895	38	133	1	94	1 398	2	0	2 561
Décembre 2015	748	22	245	0	47	2 730	0	2	3 794

Source : SCHL (Relevé des mises en chantier et des achèvements, Relevé des logements écoulés sur le marché)

Tableau 1.2 : Sommaire de l'activité par sous-marché
Décembre 2016

	Logements pour propriétaire-occupant						Logements locatifs		Tous logements confondus*
	En propriété absolue			En copropriété					
	Individuels	Jumelés	En rangée, appart. et autres	Individuels	Jumelés et en rangée	Appart. et autres	Individuels, jumelés et en rangée	Appart. et autres	
LOGEMENTS ACHEVÉS ET NON ÉCOULÉS									
Toronto (ville)									
Décembre 2016	221	13	19	0	21	914	s.o.	s.o.	1 188
Décembre 2015	195	8	20	0	19	1 647	s.o.	s.o.	1 889
York (région)									
Décembre 2016	30	8	0	0	0	65	s.o.	s.o.	103
Décembre 2015	44	10	0	0	6	281	s.o.	s.o.	341
Peel (région)									
Décembre 2016	1	0	22	0	0	0	s.o.	s.o.	23
Décembre 2015	14	0	22	0	0	0	s.o.	s.o.	36
Halton (région)									
Décembre 2016	15	1	0	0	0	53	s.o.	s.o.	69
Décembre 2015	32	1	0	0	0	20	s.o.	s.o.	53
Durham (région)									
Décembre 2016	28	2	0	0	1	0	s.o.	s.o.	31
Décembre 2015	29	0	4	0	0	0	s.o.	s.o.	33
Toronto (RMR)									
Décembre 2016	280	21	57	0	21	1 032	s.o.	s.o.	1 411
Décembre 2015	280	18	62	0	25	1 966	s.o.	s.o.	2 351
Oshawa (RMR)									
Décembre 2016	26	2	0	0	1	0	s.o.	s.o.	29
Décembre 2015	28	0	0	0	0	0	s.o.	s.o.	28
Région du Grand Toronto									
Décembre 2016	295	24	41	0	22	1 032	s.o.	s.o.	1 414
Décembre 2015	314	19	46	0	25	1 948	s.o.	s.o.	2 352

Source : SCHL (Relevé des mises en chantier et des achèvements, Relevé des logements écoulés sur le marché)

Tableau 1.2 : Sommaire de l'activité par sous-marché
Décembre 2016

	Logements pour propriétaire-occupant						Logements locatifs		Tous logements confondus*
	En propriété absolue			En copropriété					
	Individuels	Jumelés	En rangée, appart. et autres	Individuels	Jumelés et en rangée	Appart. et autres	Individuels, jumelés et en rangée	Appart. et autres	
LOGEMENTS ÉCOULÉS									
Toronto (ville)									
Décembre 2016	177	6	7	1	8	480	s.o.	s.o.	679
Décembre 2015	120	8	10	1	16	1 855	s.o.	s.o.	2 010
York (région)									
Décembre 2016	271	8	44	0	5	496	s.o.	s.o.	824
Décembre 2015	289	10	172	0	11	743	s.o.	s.o.	1 225
Peel (région)									
Décembre 2016	206	10	25	0	65	0	s.o.	s.o.	306
Décembre 2015	18	0	20	0	6	0	s.o.	s.o.	44
Halton (région)									
Décembre 2016	58	2	37	1	0	341	s.o.	s.o.	439
Décembre 2015	127	0	0	0	0	64	s.o.	s.o.	191
Durham (région)									
Décembre 2016	144	14	19	0	16	0	s.o.	s.o.	193
Décembre 2015	180	6	45	0	17	0	s.o.	s.o.	248
Toronto (RMR)									
Décembre 2016	927	72	147	1	78	1 317	s.o.	s.o.	2 542
Décembre 2015	675	32	202	5	42	2 662	s.o.	s.o.	3 618
Oshawa (RMR)									
Décembre 2016	110	6	19	0	16	0	s.o.	s.o.	151
Décembre 2015	127	4	45	0	8	0	s.o.	s.o.	184
Région du Grand Toronto									
Décembre 2016	856	40	132	2	94	1 317	s.o.	s.o.	2 441
Décembre 2015	734	24	247	1	50	2 662	s.o.	s.o.	3 718

Source : SCHL (Relevé des mises en chantier et des achèvements, Relevé des logements écoulés sur le marché)

Tableau 1.3a : Historique des logements mis en chantier, RMR de Toronto 2007 - 2016

	Logements pour propriétaire-occupant						Logements locatifs		Tous logements confondus*
	En propriété absolue			En copropriété					
	Individuels	Jumelés	En rangée, appart. et autres	Individuels	Jumelés et en rangée	Appart. et autres	Individuels, jumelés et en rangée	Appart. et autres	
2016	11 863	886	4 630	21	474	18 486	116	2 551	39 027
Variation en %	16,5	-19,0	7,5	-48,8	-57,9	-18,5	84,1	-8,2	-7,7
2015	10 182	1 094	4 307	41	1 126	22 695	63	2 779	42 287
Variation en %	15,7	-28,0	42,4	46,4	26,7	76,5	**	54,5	46,2
2014	8 802	1 520	3 025	28	889	12 862	4	1 799	28 929
Variation en %	-6,1	-18,2	-14,4	-34,9	54,1	-26,3	-60,0	157,4	-13,8
2013	9 378	1 858	3 532	43	577	17 450	10	699	33 547
Variation en %	-12,0	-16,8	-26,8	10,3	-41,3	-36,3	-64,3	-63,7	-30,3
2012	10 657	2 233	4 828	39	983	27 413	28	1 923	48 105
Variation en %	-4,9	12,1	11,2	-2,5	-5,2	42,8	133,3	0,1	21,0
2011	11 207	1 992	4 340	40	1 037	19 195	12	1 922	39 745
Variation en %	13,4	21,8	30,4	-18,4	-24,4	65,7	-57,1	46,7	36,1
2010	9 887	1 636	3 327	49	1 372	11 586	28	1 310	29 195
Variation en %	22,9	-18,8	37,8	-39,5	132,1	5,8	**	-27,5	12,5
2009	8 048	2 014	2 415	81	591	10 954	8	1 808	25 949
Variation en %	-28,4	-14,4	-12,9	17,4	-68,0	-50,8	-60,0	8,2	-38,5
2008	11 239	2 352	2 772	69	1 845	22 244	20	1 671	42 212
Variation en %	-23,8	-16,6	-37,0	146,4	48,1	136,7	**	154,3	26,8
2007	14 741	2 820	4 401	28	1 246	9 396	4	657	33 293

Source : SCHL (Relevé des mises en chantier et des achèvements)

Tableau 1.3b : Historique des logements mis en chantier, RMR d'Oshawa 2007 - 2016

	Logements pour propriétaire-occupant						Logements locatifs		Tous logements confondus*
	En propriété absolue			En copropriété					
	Individuels	Jumelés	En rangée, appart. et autres	Individuels	Jumelés et en rangée	Appart. et autres	Individuels, jumelés et en rangée	Appart. et autres	
2016	945	52	458	0	261	520	4	251	2 491
Variation en %	-33,3	160,0	57,9	-100,0	113,9	**	s.o.	-58,5	-3,7
2015	1 417	20	290	1	122	132	0	605	2 587
Variation en %	24,3	-37,5	4,3	s.o.	10,9	s.o.	-100,0	**	54,8
2014	1 140	32	278	0	110	0	1	110	1 671
Variation en %	29,1	-51,5	135,6	s.o.	**	s.o.	-97,0	-58,2	20,7
2013	883	66	118	0	21	0	33	263	1 384
Variation en %	-23,4	32,0	6,3	s.o.	-88,6	-100,0	**	77,7	-23,2
2012	1 153	50	111	0	185	154	2	148	1 803
Variation en %	-16,7	25,0	-44,2	s.o.	21,7	**	-80,0	**	-3,0
2011	1 384	40	199	0	152	30	10	44	1 859
Variation en %	-10,1	150,0	-13,9	s.o.	70,8	s.o.	s.o.	**	-1,5
2010	1 540	16	231	0	89	0	0	12	1 888
Variation en %	84,2	**	**	s.o.	140,5	s.o.	-100,0	-71,4	92,7
2009	836	4	58	0	37	0	3	42	980
Variation en %	-44,3	0,0	-77,3	s.o.	-79,1	-100,0	s.o.	55,6	-50,7
2008	1 500	4	255	0	177	24	0	27	1 987
Variation en %	-14,1	-71,4	38,6	s.o.	6,0	-81,7	s.o.	-81,5	-16,8
2007	1 747	14	184	0	167	131	0	146	2 389

Source : SCHL (Relevé des mises en chantier et des achèvements)

Tableau 1.3c : Historique des logements mis en chantier, Région du Grand Toronto 2007 - 2016

	Logements pour propriétaire-occupant						Logements locatifs		Tous logements confondus*
	En propriété absolue			En copropriété					
	Individuels	Jumelés	En rangée, appart. et autres	Individuels	Jumelés et en rangée	Appart. et autres	Individuels, jumelés et en rangée	Appart. et autres	
2016	11 397	820	4 767	14	724	19 671	83	2 801	40 277
Variation en %	5,4	-20,1	7,8	-39,1	-42,1	-14,9	31,7	-17,2	-8,7
2015	10 812	1 026	4 422	23	1 250	23 112	63	3 384	44 092
Variation en %	16,3	-33,5	34,4	155,6	19,4	78,0	**	77,3	46,6
2014	9 293	1 542	3 290	9	1 047	12 982	5	1 909	30 077
Variation en %	-4,0	-17,8	-4,7	-10,0	50,0	-26,6	-88,4	50,4	-13,4
2013	9 682	1 876	3 451	10	698	17 690	43	1 269	34 719
Variation en %	-14,4	-15,5	-29,8	**	-42,0	-36,6	43,3	-38,7	-30,1
2012	11 311	2 219	4 919	3	1 204	27 905	30	2 071	49 663
Variation en %	-6,8	11,8	7,5	-81,3	-1,0	44,0	36,4	5,3	20,3
2011	12 137	1 984	4 576	16	1 216	19 375	22	1 966	41 292
Variation en %	9,3	12,7	27,6	-36,0	-19,9	61,2	-21,4	48,7	31,6
2010	11 103	1 760	3 587	25	1 519	12 021	28	1 322	31 365
Variation en %	27,4	-15,4	51,0	**	129,1	8,8	154,5	-39,5	15,7
2009	8 718	2 080	2 375	3	663	11 044	11	2 184	27 108
Variation en %	-31,3	-14,6	-21,8	-95,9	-70,3	-51,2	-45,0	28,9	-39,5
2008	12 684	2 436	3 038	73	2 231	22 634	20	1 694	44 810
Variation en %	-23,4	-15,7	-35,0	**	39,0	135,4	**	111,0	23,9
2007	16 550	2 890	4 674	18	1 605	9 615	4	803	36 159

Source : SCHL (Relevé des mises en chantier et des achèvements)

Tableau 2 : Logements mis en chantier par sous-marché et type d'unités
Décembre 2016

Sous-marché	Individuels		Jumelés		En rangée		Appart. et autres		Tous logements confondus		
	Déc. 2016	Déc. 2015	Déc. 2016	Déc. 2015	Déc. 2016	Déc. 2015	Déc. 2016	Déc. 2015	Déc. 2016	Déc. 2015	Variation en %
Toronto (ville)	110	167	16	14	0	74	715	153	841	408	106,1
Toronto	12	28	2	4	0	20	374	0	388	52	**
East York	4	13	0	0	0	0	0	0	4	13	-69,2
Etobicoke	22	33	0	2	0	0	0	0	22	35	-37,1
North York	36	49	2	0	0	54	341	0	379	103	**
Scarborough	35	43	10	8	0	0	0	105	45	156	-71,2
York	1	1	2	0	0	0	0	48	3	49	-93,9
York (région)	510	321	8	2	151	87	60	34	729	444	64,2
Aurora	59	59	0	0	4	4	0	0	63	63	0,0
East Gwillimbury	213	1	8	0	56	0	0	0	277	1	**
Georgina Township	6	37	0	0	0	0	0	0	6	37	-83,8
King Township	27	60	0	0	0	0	0	0	27	60	-55,0
Markham	2	9	0	0	42	0	60	0	104	9	**
Newmarket	0	26	0	0	0	0	0	0	0	26	-100,0
Richmond Hill	55	7	0	0	0	15	0	0	55	22	150,0
Vaughan	121	122	0	2	49	68	0	34	170	226	-24,8
Whitchurch-Stouffville	27	0	0	0	0	0	0	0	27	0	s.o.
Peel (région)	367	225	14	70	176	150	420	281	977	726	34,6
Brampton	311	174	12	70	146	134	124	281	593	659	-10,0
Caledon	34	40	0	0	0	16	0	0	34	56	-39,3
Mississauga	22	11	2	0	30	0	296	0	350	11	**
Halton (région)	171	149	0	0	35	150	363	0	569	299	90,3
Burlington	0	4	0	0	0	0	363	0	363	4	**
Halton Hills	8	9	0	0	0	0	0	0	8	9	-11,1
Milton	86	74	0	0	0	4	0	0	86	78	10,3
Oakville	77	62	0	0	35	146	0	0	112	208	-46,2
Durham (région)	44	122	0	0	67	84	14	0	125	206	-39,3
Ajax	3	13	0	0	0	0	0	0	3	13	-76,9
Brock	1	2	0	0	0	0	0	0	1	2	-50,0
Clarington	13	48	0	0	0	63	14	0	27	111	-75,7
Oshawa	24	43	0	0	45	8	0	0	69	51	35,3
Pickering	0	0	0	0	0	0	0	0	0	0	s.o.
Scugog	0	1	0	0	0	0	0	0	0	1	-100,0
Uxbridge	1	3	0	0	0	0	0	0	1	3	-66,7
Whitby	2	12	0	0	22	13	0	0	24	25	-4,0
Reste de la RMR	188	133	10	20	30	91	0	0	228	244	-6,6
Bradford West Gwillimbury	30	53	0	12	0	44	0	0	30	109	-72,5
Town of Mono	9	1	0	0	0	0	0	0	9	1	**
New Tecumseth	148	78	10	8	23	18	0	0	181	104	74,0
Orangeville	1	1	0	0	7	29	0	0	8	30	-73,3
Toronto (RMR)	1 350	1 007	48	106	392	552	1 195	468	2 985	2 133	39,9
Oshawa (RMR)	39	103	0	0	67	84	14	0	120	187	-35,8
Région du Grand Toronto	1 202	984	38	86	429	545	1 572	468	3 241	2 083	55,6

Source : SCHL (Relevé des mises en chantier et des achèvements)

Tableau 2.1 : Logements mis en chantier par sous-marché et type d'unités
Janvier - décembre 2016

Sous-marché	Individuels		Jumelés		En rangée		Appart. et autres		Tous logements confondus		
	Cumul 2016	Cumul 2015	Cumul 2016	Cumul 2015	Cumul 2016	Cumul 2015	Cumul 2016	Cumul 2015	Cumul 2016	Cumul 2015	Variation en %
Toronto (ville)	1 337	1 304	76	54	623	501	17 581	17 054	19 617	18 913	3,7
Toronto	184	171	20	16	118	119	10 418	11 857	10 740	12 163	-11,7
East York	79	83	8	8	0	0	66	0	153	91	68,1
Etobicoke	320	262	4	14	68	137	2 493	2 865	2 885	3 278	-12,0
North York	519	602	26	0	283	105	2 632	1 336	3 460	2 043	69,4
Scarborough	188	155	10	8	154	134	1 932	789	2 284	1 086	110,3
York	47	31	8	8	0	6	40	207	95	252	-62,3
York (région)	4 239	3 386	218	178	1 866	1 767	2 603	4 444	8 926	9 775	-8,7
Aurora	689	556	82	4	347	236	179	207	1 297	1 003	29,3
East Gwillimbury	862	134	60	0	194	0	0	0	1 116	134	**
Georgina Township	325	304	0	2	48	24	0	0	373	330	13,0
King Township	281	441	0	4	10	60	0	0	291	505	-42,4
Markham	326	395	34	64	460	447	1 761	1 158	2 581	2 064	25,0
Newmarket	307	189	2	58	41	23	231	16	581	286	103,1
Richmond Hill	454	242	22	4	236	438	176	1 224	888	1 908	-53,5
Vaughan	813	1 055	18	40	484	244	102	1 785	1 417	3 124	-54,6
Whitchurch-Stouffville	182	70	0	2	46	295	154	54	382	421	-9,3
Peel (région)	3 158	3 051	364	736	1 110	1 577	730	2 736	5 362	8 100	-33,8
Brampton	2 706	2 272	300	576	861	1 202	174	544	4 041	4 594	-12,0
Caledon	293	588	26	90	73	126	0	0	392	804	-51,2
Mississauga	159	191	38	70	176	249	556	2 192	929	2 702	-65,6
Halton (région)	1 290	1 204	92	8	809	905	1 070	1 704	3 261	3 821	-14,7
Burlington	44	79	0	4	0	43	665	333	709	459	54,5
Halton Hills	86	334	2	0	71	86	56	0	215	420	-48,8
Milton	509	388	44	2	203	310	135	464	891	1 164	-23,5
Oakville	651	403	46	2	535	466	214	907	1 446	1 778	-18,7
Durham (région)	1 387	1 890	82	50	871	637	771	906	3 111	3 483	-10,7
Ajax	215	227	10	0	51	140	0	0	276	367	-24,8
Brock	11	19	0	6	0	0	0	0	11	25	-56,0
Clarington	398	545	2	2	184	124	537	6	1 121	677	65,6
Oshawa	351	703	32	18	357	146	94	595	834	1 462	-43,0
Pickering	162	137	4	14	85	24	0	169	251	344	-27,0
Scugog	14	20	0	0	0	0	0	0	14	20	-30,0
Uxbridge	40	69	12	10	16	61	0	0	68	140	-51,4
Whitby	196	170	22	0	178	142	140	136	536	448	19,6
Reste de la RMR	1 487	924	122	110	365	201	1	51	1 975	1 286	53,6
Bradford West Gwillimbury	550	401	64	14	80	70	0	0	694	485	43,1
Town of Mono	106	109	0	0	0	0	1	0	107	109	-1,8
New Tecumseth	811	376	58	96	180	84	0	48	1 049	604	73,7
Orangeville	20	38	0	0	105	47	0	3	125	88	42,0
Toronto (RMR)	11 884	10 223	898	1 106	4 925	5 133	21 320	25 825	39 027	42 287	-7,7
Oshawa (RMR)	945	1 418	56	20	719	412	771	737	2 491	2 587	-3,7
Région du Grand Toronto	11 411	10 835	832	1 026	5 279	5 387	22 755	26 844	40 277	44 092	-8,7

Source : SCHL (Relevé des mises en chantier et des achèvements)

Tableau 2.2 : Logements mis en chantier par sous-marché, type d'unités et marché visé Décembre 2016

Sous-marché	En rangée				Appartements et autres			
	En propriété absolue et en copropriété		Logements locatifs		En propriété absolue et en copropriété		Logements locatifs	
	Déc. 2016	Déc. 2015	Déc. 2016	Déc. 2015	Déc. 2016	Déc. 2015	Déc. 2016	Déc. 2015
Toronto (ville)	0	74	0	0	715	153	0	0
Toronto	0	20	0	0	374	0	0	0
East York	0	0	0	0	0	0	0	0
Etobicoke	0	0	0	0	0	0	0	0
North York	0	54	0	0	341	0	0	0
Scarborough	0	0	0	0	0	105	0	0
York	0	0	0	0	0	48	0	0
York (région)	151	87	0	0	60	34	0	0
Aurora	4	4	0	0	0	0	0	0
East Gwillimbury	56	0	0	0	0	0	0	0
Georgina Township	0	0	0	0	0	0	0	0
King Township	0	0	0	0	0	0	0	0
Markham	42	0	0	0	60	0	0	0
Newmarket	0	0	0	0	0	0	0	0
Richmond Hill	0	15	0	0	0	0	0	0
Vaughan	49	68	0	0	0	34	0	0
Whitchurch-Stouffville	0	0	0	0	0	0	0	0
Peel (région)	176	132	0	18	420	281	0	0
Brampton	146	116	0	18	124	281	0	0
Caledon	0	16	0	0	0	0	0	0
Mississauga	30	0	0	0	296	0	0	0
Halton (région)	35	150	0	0	363	0	0	0
Burlington	0	0	0	0	363	0	0	0
Halton Hills	0	0	0	0	0	0	0	0
Milton	0	4	0	0	0	0	0	0
Oakville	35	146	0	0	0	0	0	0
Durham (région)	67	84	0	0	0	0	14	0
Ajax	0	0	0	0	0	0	0	0
Brock	0	0	0	0	0	0	0	0
Clarington	0	63	0	0	0	0	14	0
Oshawa	45	8	0	0	0	0	0	0
Pickering	0	0	0	0	0	0	0	0
Scugog	0	0	0	0	0	0	0	0
Uxbridge	0	0	0	0	0	0	0	0
Whitby	22	13	0	0	0	0	0	0
Reste de la RMR	30	91	0	0	0	0	0	0
Bradford West Gwillimbury	0	44	0	0	0	0	0	0
Town of Mono	0	0	0	0	0	0	0	0
New Tecumseth	23	18	0	0	0	0	0	0
Orangeville	7	29	0	0	0	0	0	0
Toronto (RMR)	392	534	0	18	1 195	468	0	0
Oshawa (RMR)	67	84	0	0	0	0	14	0
Région du Grand Toronto	429	527	0	18	1 558	468	14	0

Source : SCHL (Relevé des mises en chantier et des achèvements)

Tableau 2.3 : Logements mis en chantier par sous-marché, type d'unités et marché visé
Janvier - décembre 2016

Sous-marché	En rangée				Appartements et autres			
	En propriété absolue et en copropriété		Logements locatifs		En propriété absolue et en copropriété		Logements locatifs	
	Cumul 2016	Cumul 2015	Cumul 2016	Cumul 2015	Cumul 2016	Cumul 2015	Cumul 2016	Cumul 2015
Toronto (ville)	544	470	79	31	15 568	14 745	2 013	2 309
Toronto	78	119	40	0	8 601	9 776	1 817	2 081
East York	0	0	0	0	66	0	0	0
Etobicoke	68	137	0	0	2 493	2 865	0	0
North York	244	74	39	31	2 632	1 108	0	228
Scarborough	154	134	0	0	1 736	789	196	0
York	0	6	0	0	40	207	0	0
York (région)	1 866	1 767	0	0	2 066	4 404	537	40
Aurora	347	236	0	0	179	207	0	0
East Gwillimbury	194	0	0	0	0	0	0	0
Georgina Township	48	24	0	0	0	0	0	0
King Township	10	60	0	0	0	0	0	0
Markham	460	447	0	0	1 455	1 158	306	0
Newmarket	41	23	0	0	0	0	231	16
Richmond Hill	236	438	0	0	176	1 224	0	0
Vaughan	484	244	0	0	102	1 761	0	24
Whitchurch-Stouffville	46	295	0	0	154	54	0	0
Peel (région)	1 110	1 545	0	32	730	2 306	0	430
Brampton	861	1 170	0	32	174	518	0	26
Caledon	73	126	0	0	0	0	0	0
Mississauga	176	249	0	0	556	1 788	0	404
Halton (région)	809	905	0	0	1 070	1 704	0	0
Burlington	0	43	0	0	665	333	0	0
Halton Hills	71	86	0	0	56	0	0	0
Milton	203	310	0	0	135	464	0	0
Oakville	535	466	0	0	214	907	0	0
Durham (région)	871	637	0	0	520	301	251	605
Ajax	51	140	0	0	0	0	0	0
Brock	0	0	0	0	0	0	0	0
Clarington	184	124	0	0	380	6	157	0
Oshawa	357	146	0	0	0	0	94	595
Pickering	85	24	0	0	0	169	0	0
Scugog	0	0	0	0	0	0	0	0
Uxbridge	16	61	0	0	0	0	0	0
Whitby	178	142	0	0	140	126	0	10
Reste de la RMR	328	201	37	0	0	51	1	0
Bradford West Gwillimbury	80	70	0	0	0	0	0	0
Town of Mono	0	0	0	0	0	0	1	0
New Tecumseth	180	84	0	0	0	48	0	0
Orangeville	68	47	37	0	0	3	0	0
Toronto (RMR)	4 809	5 070	116	63	18 769	23 046	2 551	2 779
Oshawa (RMR)	719	412	0	0	520	132	251	605
Région du Grand Toronto	5 200	5 324	79	63	19 954	23 460	2 801	3 384

Source : SCHL (Relevé des mises en chantier et des achèvements)

Tableau 2.4 : Logements mis en chantier par sous-marché et marché visé
Décembre 2016

Sous-marché	En propriété absolue		En copropriété		Logements locatifs		Tous logements confondus*	
	Déc. 2016	Déc. 2015	Déc. 2016	Déc. 2015	Déc. 2016	Déc. 2015	Déc. 2016	Déc. 2015
Toronto (ville)	126	191	715	217	0	0	841	408
Toronto	14	42	374	10	0	0	388	52
East York	4	13	0	0	0	0	4	13
Etobicoke	22	35	0	0	0	0	22	35
North York	38	49	341	54	0	0	379	103
Scarborough	45	51	0	105	0	0	45	156
York	3	1	0	48	0	0	3	49
York (région)	677	402	52	42	0	0	729	444
Aurora	61	63	2	0	0	0	63	63
East Gwillimbury	277	1	0	0	0	0	277	1
Georgina Township	6	37	0	0	0	0	6	37
King Township	27	60	0	0	0	0	27	60
Markham	54	9	50	0	0	0	104	9
Newmarket	0	26	0	0	0	0	0	26
Richmond Hill	55	14	0	8	0	0	55	22
Vaughan	170	192	0	34	0	0	170	226
Whitchurch-Stouffville	27	0	0	0	0	0	27	0
Peel (région)	546	399	431	309	0	18	977	726
Brampton	458	332	135	309	0	18	593	659
Caledon	34	56	0	0	0	0	34	56
Mississauga	54	11	296	0	0	0	350	11
Halton (région)	206	298	363	1	0	0	569	299
Burlington	0	3	363	1	0	0	363	4
Halton Hills	8	9	0	0	0	0	8	9
Milton	86	78	0	0	0	0	86	78
Oakville	112	208	0	0	0	0	112	208
Durham (région)	44	193	67	13	14	0	125	206
Ajax	3	13	0	0	0	0	3	13
Brock	1	2	0	0	0	0	1	2
Clarington	13	111	0	0	14	0	27	111
Oshawa	24	51	45	0	0	0	69	51
Pickering	0	0	0	0	0	0	0	0
Scugog	0	1	0	0	0	0	0	1
Uxbridge	1	3	0	0	0	0	1	3
Whitby	2	12	22	13	0	0	24	25
Reste de la RMR	221	244	7	0	0	0	228	244
Bradford West Gwillimbury	30	109	0	0	0	0	30	109
Town of Mono	9	1	0	0	0	0	9	1
New Tecumseth	181	104	0	0	0	0	181	104
Orangeville	1	30	7	0	0	0	8	30
Toronto (RMR)	1 780	1 547	1 205	568	0	18	2 985	2 133
Oshawa (RMR)	39	174	67	13	14	0	120	187
Région du Grand Toronto	1 599	1 483	1 628	582	14	18	3 241	2 083

Source : SCHL (Relevé des mises en chantier et des achèvements)

Tableau 2.5 : Logements mis en chantier par sous-marché et marché visé
Janvier - décembre 2016

Sous-marché	En propriété absolue		En copropriété		Logements locatifs		Tous logements confondus*	
	Cumul 2016	Cumul 2015	Cumul 2016	Cumul 2015	Cumul 2016	Cumul 2015	Cumul 2016	Cumul 2015
Toronto (ville)	1 762	1 799	15 763	14 774	2 092	2 340	19 617	18 913
Toronto	272	285	8 611	9 797	1 857	2 081	10 740	12 163
East York	87	91	66	0	0	0	153	91
Etobicoke	340	377	2 545	2 901	0	0	2 885	3 278
North York	789	681	2 632	1 103	39	259	3 460	2 043
Scarborough	219	297	1 869	789	196	0	2 284	1 086
York	55	68	40	184	0	0	95	252
York (région)	6 377	5 054	2 012	4 681	537	40	8 926	9 775
Aurora	1 114	796	183	207	0	0	1 297	1 003
East Gwillimbury	1 116	134	0	0	0	0	1 116	134
Georgina Township	373	330	0	0	0	0	373	330
King Township	285	490	6	15	0	0	291	505
Markham	1 029	906	1 246	1 158	306	0	2 581	2 064
Newmarket	350	245	0	25	231	16	581	286
Richmond Hill	684	587	204	1 321	0	0	888	1 908
Vaughan	1 198	1 304	219	1 796	0	24	1 417	3 124
Whitchurch-Stouffville	228	262	154	159	0	0	382	421
Peel (région)	4 656	4 896	706	2 742	0	462	5 362	8 100
Brampton	3 897	3 775	144	761	0	58	4 041	4 594
Caledon	392	804	0	0	0	0	392	804
Mississauga	367	317	562	1 981	0	404	929	2 702
Halton (région)	2 176	2 130	1 085	1 691	0	0	3 261	3 821
Burlington	44	97	665	362	0	0	709	459
Halton Hills	159	420	56	0	0	0	215	420
Milton	756	802	135	362	0	0	891	1 164
Oakville	1 217	811	229	967	0	0	1 446	1 778
Durham (région)	2 013	2 381	843	497	255	605	3 111	3 483
Ajax	260	294	16	73	0	0	276	367
Brock	11	25	0	0	0	0	11	25
Clarington	498	663	466	14	157	0	1 121	677
Oshawa	646	867	92	0	96	595	834	1 462
Pickering	206	175	45	169	0	0	251	344
Scugog	14	20	0	0	0	0	14	20
Uxbridge	67	140	1	0	0	0	68	140
Whitby	311	197	223	241	2	10	536	448
Reste de la RMR	1 919	1 192	18	94	38	0	1 975	1 286
Bradford West Gwillimbury	694	485	0	0	0	0	694	485
Town of Mono	106	109	0	0	1	0	107	109
New Tecumseth	1 038	515	11	89	0	0	1 049	604
Orangeville	81	83	7	5	37	0	125	88
Toronto (RMR)	17 379	15 583	18 981	23 862	2 667	2 842	39 027	42 287
Oshawa (RMR)	1 455	1 727	781	255	255	605	2 491	2 587
Région du Grand Toronto	16 984	16 260	20 409	24 385	2 884	3 447	40 277	44 092

Source : SCHL (Relevé des mises en chantier et des achèvements)

Tableau 3 : Logements achevés par sous-marché et type d'unités
Décembre 2016

Sous-marché	Individuels		Jumelés		En rangée		Appart. et autres		Tous logements confondus		
	Déc. 2016	Déc. 2015	Déc. 2016	Déc. 2015	Déc. 2016	Déc. 2015	Déc. 2016	Déc. 2015	Déc. 2016	Déc. 2015	Variation en %
Toronto (ville)	217	118	6	4	16	24	559	1 923	798	2 069	-61,4
Toronto	23	11	4	0	8	0	461	903	496	914	-45,7
East York	8	9	2	0	0	8	0	0	10	17	-41,2
Etobicoke	22	20	0	0	0	0	24	434	46	454	-89,9
North York	150	55	0	2	8	16	74	359	232	432	-46,3
Scarborough	12	13	0	0	0	0	0	227	12	240	-95,0
York	2	10	0	2	0	0	0	0	2	12	-83,3
York (région)	271	290	8	12	49	183	498	743	826	1 228	-32,7
Aurora	39	53	2	0	0	4	0	0	41	57	-28,1
East Gwillimbury	14	12	0	0	0	0	0	0	14	12	16,7
Georgina Township	15	12	0	0	0	0	0	0	15	12	25,0
King Township	39	28	0	0	0	11	0	6	39	45	-13,3
Markham	11	19	0	10	40	92	498	0	549	121	**
Newmarket	14	11	0	0	0	0	0	0	14	11	27,3
Richmond Hill	21	9	0	0	0	51	0	174	21	234	-91,0
Vaughan	107	137	6	0	9	25	0	563	122	725	-83,2
Whitchurch-Stouffville	11	9	0	2	0	0	0	0	11	11	0,0
Peel (région)	206	18	10	0	90	26	0	0	306	44	**
Brampton	164	0	0	0	0	0	0	0	164	0	s.o.
Caledon	34	0	10	0	0	0	0	0	44	0	s.o.
Mississauga	8	18	0	0	90	26	0	0	98	44	122,7
Halton (région)	58	133	2	0	37	0	341	64	438	197	122,3
Burlington	6	7	0	0	0	0	0	0	6	7	-14,3
Halton Hills	5	81	0	0	0	0	0	0	5	81	-93,8
Milton	15	6	2	0	14	0	51	64	82	70	17,1
Oakville	32	39	0	0	23	0	290	0	345	39	**
Durham (région)	144	189	14	6	35	59	0	2	193	256	-24,6
Ajax	15	26	4	0	0	6	0	0	19	32	-40,6
Brock	0	1	0	0	0	0	0	0	0	1	-100,0
Clarington	57	46	0	0	10	4	0	0	67	50	34,0
Oshawa	40	77	6	4	8	41	0	2	54	124	-56,5
Pickering	18	26	0	2	0	0	0	0	18	28	-35,7
Scugog	2	3	0	0	0	0	0	0	2	3	-33,3
Uxbridge	1	1	4	0	0	0	0	0	5	1	**
Whitby	11	9	0	0	17	8	0	0	28	17	64,7
Reste de la RMR	197	78	38	12	34	0	0	0	269	90	198,9
Bradford West Gwillimbury	74	20	30	0	0	0	0	0	104	20	**
Town of Mono	2	1	0	0	0	0	0	0	2	1	100,0
New Tecumseth	121	56	8	12	34	0	0	0	163	68	139,7
Orangeville	0	1	0	0	0	0	0	0	0	1	-100,0
Toronto (RMR)	977	683	72	30	226	239	1 398	2 730	2 673	3 682	-27,4
Oshawa (RMR)	108	132	6	4	35	53	0	2	149	191	-22,0
Région du Grand Toronto	896	748	40	22	227	292	1 398	2 732	2 561	3 794	-32,5

Source : SCHL (Relevé des mises en chantier et des achèvements)

Tableau 3.1 : Logements achevés par sous-marché et type d'unités
Janvier - décembre 2016

Sous-marché	Individuels		Jumelés		En rangée		Appart. et autres		Tous logements confondus		
	Cumul 2016	Cumul 2015	Cumul 2016	Cumul 2015	Cumul 2016	Cumul 2015	Cumul 2016	Cumul 2015	Cumul 2016	Cumul 2015	Variation en %
Toronto (ville)	1 250	1 124	108	106	296	193	14 373	29 326	16 027	30 749	-47,9
Toronto	168	179	14	44	83	98	9 786	18 815	10 051	19 136	-47,5
East York	79	72	10	6	0	13	0	0	89	91	-2,2
Etobicoke	243	172	14	2	4	21	1 836	3 620	2 097	3 815	-45,0
North York	585	541	54	6	69	16	2 140	5 676	2 848	6 239	-54,4
Scarborough	138	127	8	12	140	26	588	757	874	922	-5,2
York	37	33	8	36	0	19	23	458	68	546	-87,5
York (région)	2 920	2 685	164	320	1 319	1 419	3 335	3 459	7 738	7 883	-1,8
Aurora	479	376	18	0	181	53	112	0	790	429	84,1
East Gwillimbury	189	86	0	2	0	0	0	0	189	88	114,8
Georgina Township	333	174	2	0	14	41	0	0	349	215	62,3
King Township	286	240	2	0	46	44	0	6	334	290	15,2
Markham	200	578	32	222	133	464	1 280	1 751	1 645	3 015	-45,4
Newmarket	298	49	54	0	23	59	16	0	391	108	**
Richmond Hill	237	275	2	22	313	532	982	499	1 534	1 328	15,5
Vaughan	820	753	54	72	357	122	891	1 177	2 122	2 124	-0,1
Whitchurch-Stouffville	78	154	0	2	252	104	54	26	384	286	34,3
Peel (région)	2 766	1 844	590	618	1 595	696	883	1 049	5 834	4 207	38,7
Brampton	2 103	1 472	434	544	1 288	266	617	103	4 442	2 385	86,2
Caledon	503	211	90	40	62	145	0	0	655	396	65,4
Mississauga	160	161	66	34	245	285	266	946	737	1 426	-48,3
Halton (région)	1 264	1 039	24	40	718	553	1 403	599	3 409	2 231	52,8
Burlington	57	113	4	2	22	78	188	205	271	398	-31,9
Halton Hills	226	165	0	0	65	7	0	0	291	172	69,2
Milton	478	382	18	38	218	191	342	64	1 056	675	56,4
Oakville	503	379	2	0	413	277	873	330	1 791	986	81,6
Durham (région)	1 577	1 699	46	58	546	472	236	80	2 405	2 309	4,2
Ajax	151	420	4	8	63	162	0	0	218	590	-63,1
Brock	12	7	0	0	0	0	0	0	12	7	71,4
Clarington	475	421	4	0	169	32	0	0	648	453	43,0
Oshawa	544	502	24	8	124	113	236	80	928	703	32,0
Pickering	151	130	8	36	24	105	0	0	183	271	-32,5
Scugog	23	19	0	0	0	0	0	0	23	19	21,1
Uxbridge	47	46	6	6	13	8	0	0	66	60	10,0
Whitby	174	154	0	0	153	52	0	0	327	206	58,7
Reste de la RMR	1 059	696	108	50	193	45	49	0	1 409	791	78,1
Bradford West Gwillimbury	472	237	38	0	64	7	0	0	574	244	135,2
Town of Mono	117	72	0	0	0	0	1	0	118	72	63,9
New Tecumseth	446	330	70	50	82	8	48	0	646	388	66,5
Orangeville	24	57	0	0	47	30	0	0	71	87	-18,4
Toronto (RMR)	9 551	7 871	1 008	1 182	4 199	3 103	19 855	34 228	34 613	46 384	-25,4
Oshawa (RMR)	1 193	1 077	28	8	446	197	236	80	1 903	1 362	39,7
Région du Grand Toronto	9 777	8 391	932	1 142	4 474	3 333	20 230	34 513	35 413	47 379	-25,3

Source : SCHL (Relevé des mises en chantier et des achèvements)

Tableau 3.2 : Logements achevés par sous-marché, type d'unités et marché visé
Décembre 2016

Sous-marché	En rangée				Appartements et autres			
	En propriété absolue et en copropriété		Logements locatifs		En propriété absolue et en copropriété		Logements locatifs	
	Déc. 2016	Déc. 2015	Déc. 2016	Déc. 2015	Déc. 2016	Déc. 2015	Déc. 2016	Déc. 2015
Toronto (ville)	16	24	0	0	559	1 923	0	0
Toronto	8	0	0	0	461	903	0	0
East York	0	8	0	0	0	0	0	0
Etobicoke	0	0	0	0	24	434	0	0
North York	8	16	0	0	74	359	0	0
Scarborough	0	0	0	0	0	227	0	0
York	0	0	0	0	0	0	0	0
York (région)	49	183	0	0	498	743	0	0
Aurora	0	4	0	0	0	0	0	0
East Gwillimbury	0	0	0	0	0	0	0	0
Georgina Township	0	0	0	0	0	0	0	0
King Township	0	11	0	0	0	6	0	0
Markham	40	92	0	0	498	0	0	0
Newmarket	0	0	0	0	0	0	0	0
Richmond Hill	0	51	0	0	0	174	0	0
Vaughan	9	25	0	0	0	563	0	0
Whitchurch-Stouffville	0	0	0	0	0	0	0	0
Peel (région)	90	26	0	0	0	0	0	0
Brampton	0	0	0	0	0	0	0	0
Caledon	0	0	0	0	0	0	0	0
Mississauga	90	26	0	0	0	0	0	0
Halton (région)	37	0	0	0	341	64	0	0
Burlington	0	0	0	0	0	0	0	0
Halton Hills	0	0	0	0	0	0	0	0
Milton	14	0	0	0	51	64	0	0
Oakville	23	0	0	0	290	0	0	0
Durham (région)	35	59	0	0	0	0	0	2
Ajax	0	6	0	0	0	0	0	0
Brock	0	0	0	0	0	0	0	0
Clarington	10	4	0	0	0	0	0	0
Oshawa	8	41	0	0	0	0	0	2
Pickering	0	0	0	0	0	0	0	0
Scugog	0	0	0	0	0	0	0	0
Uxbridge	0	0	0	0	0	0	0	0
Whitby	17	8	0	0	0	0	0	0
Reste de la RMR	34	0	0	0	0	0	0	0
Bradford West Gwillimbury	0	0	0	0	0	0	0	0
Town of Mono	0	0	0	0	0	0	0	0
New Tecumseth	34	0	0	0	0	0	0	0
Orangeville	0	0	0	0	0	0	0	0
Toronto (RMR)	226	239	0	0	1 398	2 730	0	0
Oshawa (RMR)	35	53	0	0	0	0	0	2
Région du Grand Toronto	227	292	0	0	1 398	2 730	0	2

Source : SCHL (Relevé des mises en chantier et des achèvements)

Tableau 3.3 : Logements achevés par sous-marché, type d'unités et marché visé
Janvier - décembre 2016

Sous-marché	En rangée				Appartements et autres			
	En propriété absolue et en copropriété		Logements locatifs		En propriété absolue et en copropriété		Logements locatifs	
	Cumul 2016	Cumul 2015	Cumul 2016	Cumul 2015	Cumul 2016	Cumul 2015	Cumul 2016	Cumul 2015
Toronto (ville)	242	189	54	4	13 339	27 968	1 034	1 358
Toronto	43	94	40	4	8 874	18 194	912	621
East York	0	13	0	0	0	0	0	0
Etobicoke	4	21	0	0	1 836	3 620	0	0
North York	55	16	14	0	2 040	5 581	100	95
Scarborough	140	26	0	0	566	573	22	184
York	0	19	0	0	23	0	0	458
York (région)	1 319	1 419	0	0	2 633	3 427	702	32
Aurora	181	53	0	0	112	0	0	0
East Gwillimbury	0	0	0	0	0	0	0	0
Georgina Township	14	41	0	0	0	0	0	0
King Township	46	44	0	0	0	6	0	0
Markham	133	464	0	0	820	1 747	460	4
Newmarket	23	59	0	0	0	0	16	0
Richmond Hill	313	532	0	0	780	471	202	28
Vaughan	357	122	0	0	867	1 177	24	0
Whitchurch-Stouffville	252	104	0	0	54	26	0	0
Peel (région)	1 568	696	27	0	317	1 049	566	0
Brampton	1 261	266	27	0	131	103	486	0
Caledon	62	145	0	0	0	0	0	0
Mississauga	245	285	0	0	186	946	80	0
Halton (région)	718	553	0	0	1 248	484	155	115
Burlington	22	78	0	0	33	90	155	115
Halton Hills	65	7	0	0	0	0	0	0
Milton	218	191	0	0	342	64	0	0
Oakville	413	277	0	0	873	330	0	0
Durham (région)	546	472	0	0	0	0	236	80
Ajax	63	162	0	0	0	0	0	0
Brock	0	0	0	0	0	0	0	0
Clarington	169	32	0	0	0	0	0	0
Oshawa	124	113	0	0	0	0	236	80
Pickering	24	105	0	0	0	0	0	0
Scugog	0	0	0	0	0	0	0	0
Uxbridge	13	8	0	0	0	0	0	0
Whitby	153	52	0	0	0	0	0	0
Reste de la RMR	193	45	0	0	48	0	1	0
Bradford West Gwillimbury	64	7	0	0	0	0	0	0
Town of Mono	0	0	0	0	0	0	1	0
New Tecumseth	82	8	0	0	48	0	0	0
Orangeville	47	30	0	0	0	0	0	0
Toronto (RMR)	4 118	3 099	81	4	17 552	32 838	2 303	1 390
Oshawa (RMR)	446	197	0	0	0	0	236	80
Région du Grand Toronto	4 393	3 329	81	4	17 537	32 928	2 693	1 585

Source : SCHL (Relevé des mises en chantier et des achèvements)

Tableau 3.4 : Logements achevés par sous-marché et marché visé
Décembre 2016

Sous-marché	En propriété absolue		En copropriété		Logements locatifs		Tous logements confondus*	
	Déc. 2016	Déc. 2015	Déc. 2016	Déc. 2015	Déc. 2016	Déc. 2015	Déc. 2016	Déc. 2015
Toronto (ville)	229	130	567	1 939	2	0	798	2 069
Toronto	35	11	461	903	0	0	496	914
East York	8	17	0	0	2	0	10	17
Etobicoke	22	20	24	434	0	0	46	454
North York	150	57	82	375	0	0	232	432
Scarborough	12	13	0	227	0	0	12	240
York	2	12	0	0	0	0	2	12
York (région)	323	474	503	754	0	0	826	1 228
Aurora	41	57	0	0	0	0	41	57
East Gwillimbury	14	12	0	0	0	0	14	12
Georgina Township	15	12	0	0	0	0	15	12
King Township	39	28	0	17	0	0	39	45
Markham	51	121	498	0	0	0	549	121
Newmarket	14	11	0	0	0	0	14	11
Richmond Hill	21	60	0	174	0	0	21	234
Vaughan	117	162	5	563	0	0	122	725
Whitchurch-Stouffville	11	11	0	0	0	0	11	11
Peel (région)	241	38	65	6	0	0	306	44
Brampton	164	0	0	0	0	0	164	0
Caledon	44	0	0	0	0	0	44	0
Mississauga	33	38	65	6	0	0	98	44
Halton (région)	96	133	342	64	0	0	438	197
Burlington	5	7	1	0	0	0	6	7
Halton Hills	5	81	0	0	0	0	5	81
Milton	31	6	51	64	0	0	82	70
Oakville	55	39	290	0	0	0	345	39
Durham (région)	177	240	16	14	0	2	193	256
Ajax	19	26	0	6	0	0	19	32
Brock	0	1	0	0	0	0	0	1
Clarington	57	50	10	0	0	0	67	50
Oshawa	54	122	0	0	0	2	54	124
Pickering	18	28	0	0	0	0	18	28
Scugog	2	3	0	0	0	0	2	3
Uxbridge	5	1	0	0	0	0	5	1
Whitby	22	9	6	8	0	0	28	17
Reste de la RMR	269	86	0	4	0	0	269	90
Bradford West Gwillimbury	104	20	0	0	0	0	104	20
Town of Mono	2	1	0	0	0	0	2	1
New Tecumseth	163	64	0	4	0	0	163	68
Orangeville	0	1	0	0	0	0	0	1
Toronto (RMR)	1 195	909	1 476	2 773	2	0	2 673	3 682
Oshawa (RMR)	133	181	16	8	0	2	149	191
Région du Grand Toronto	1 066	1 015	1 493	2 777	2	2	2 561	3 794

Source : SCHL (Relevé des mises en chantier et des achèvements)

Tableau 3.5 : Logements achevés par sous-marché et marché visé
Janvier - décembre 2016

Sous-marché	En propriété absolue		En copropriété		Logements locatifs		Tous logements confondus*	
	Cumul 2016	Cumul 2015	Cumul 2016	Cumul 2015	Cumul 2016	Cumul 2015	Cumul 2016	Cumul 2015
Toronto (ville)	1 505	1 368	13 428	28 017	1 090	1 364	16 027	30 749
Toronto	193	317	8 906	18 194	952	625	10 051	19 136
East York	87	89	0	0	2	2	89	91
Etobicoke	261	177	1 836	3 638	0	0	2 097	3 815
North York	637	543	2 097	5 601	114	95	2 848	6 239
Scarborough	282	154	566	584	22	184	874	922
York	45	88	23	0	0	458	68	546
York (région)	4 018	4 310	3 018	3 541	702	32	7 738	7 883
Aurora	678	429	112	0	0	0	790	429
East Gwillimbury	189	88	0	0	0	0	189	88
Georgina Township	349	215	0	0	0	0	349	215
King Township	313	266	21	24	0	0	334	290
Markham	365	1 264	820	1 747	460	4	1 645	3 015
Newmarket	362	69	13	39	16	0	391	108
Richmond Hill	458	809	874	491	202	28	1 534	1 328
Vaughan	1 084	939	1 014	1 185	24	0	2 122	2 124
Whitchurch-Stouffville	220	231	164	55	0	0	384	286
Peel (région)	4 428	2 926	813	1 281	593	0	5 834	4 207
Brampton	3 472	2 250	457	135	513	0	4 442	2 385
Caledon	655	396	0	0	0	0	655	396
Mississauga	301	280	356	1 146	80	0	737	1 426
Halton (région)	1 890	1 573	1 364	543	155	115	3 409	2 231
Burlington	69	153	47	130	155	115	271	398
Halton Hills	291	172	0	0	0	0	291	172
Milton	714	611	342	64	0	0	1 056	675
Oakville	816	637	975	349	0	0	1 791	986
Durham (région)	1 935	2 050	234	178	236	81	2 405	2 309
Ajax	194	464	24	126	0	0	218	590
Brock	12	7	0	0	0	0	12	7
Clarington	548	453	100	0	0	0	648	453
Oshawa	692	622	0	0	236	81	928	703
Pickering	183	271	0	0	0	0	183	271
Scugog	23	19	0	0	0	0	23	19
Uxbridge	66	60	0	0	0	0	66	60
Whitby	217	154	110	52	0	0	327	206
Reste de la RMR	1 325	771	83	20	1	0	1 409	791
Bradford West Gwillimbury	574	244	0	0	0	0	574	244
Town of Mono	117	69	0	3	1	0	118	72
New Tecumseth	568	371	78	17	0	0	646	388
Orangeville	66	87	5	0	0	0	71	87
Toronto (RMR)	13 540	11 590	18 683	33 398	2 386	1 396	34 613	46 384
Oshawa (RMR)	1 457	1 229	210	52	236	81	1 903	1 362
Région du Grand Toronto	13 776	12 227	18 857	33 560	2 776	1 592	35 413	47 379

Source : SCHL (Relevé des mises en chantier et des achèvements)

Tableau 4 : Logements individuels écoulés par fourchette de prix
Décembre 2016

Sous-marché	Fourchettes de prix										Tous logements confondus	Prix médian ($)	Prix moyen ($)
	< 500 000 $		500 000 $ - 649 999 $		650 000 $ - 799 999 $		800 000 $ - 999 999 $		1 000 000 $ +				
	Nbre	%	Nbre	%	Nbre	%	Nbre	%	Nbre	%			
Toronto (ville)													
Décembre 2016	2	1,3	0	0,0	0	0,0	9	6,0	138	92,6	149	2 100 000	2 099 941
Décembre 2015	0	0,0	1	1,1	2	2,1	8	8,4	84	88,4	95	2 200 000	2 041 324
Cumul 2016	5	0,5	1	0,1	34	3,4	106	10,6	852	85,4	998	2 000 000	1 976 205
Cumul 2015	3	0,4	12	1,4	32	3,8	83	9,9	711	84,5	841	2 000 000	2 032 261
Toronto													
Décembre 2016	0	0,0	0	0,0	0	0,0	3	30,0	7	70,0	10	-	-
Décembre 2015	0	0,0	0	0,0	0	0,0	0	0,0	2	100,0	2	-	-
Cumul 2016	0	0,0	0	0,0	0	0,0	9	13,4	58	86,6	67	-	-
Cumul 2015	0	0,0	0	0,0	1	1,1	17	19,5	69	79,3	87	-	-
East York													
Décembre 2016	0	0,0	0	0,0	0	0,0	0	0,0	2	100,0	2	-	-
Décembre 2015	0	0,0	0	0,0	0	0,0	1	100,0	0	0,0	1	-	-
Cumul 2016	0	0,0	0	0,0	2	10,5	2	10,5	15	78,9	19	-	-
Cumul 2015	0	0,0	0	0,0	0	0,0	6	40,0	9	60,0	15	-	-
Etobicoke													
Décembre 2016	1	3,1	0	0,0	0	0,0	4	12,5	27	84,4	32	-	1 560 000
Décembre 2015	0	0,0	0	0,0	0	0,0	0	0,0	23	100,0	23	-	-
Cumul 2016	1	0,4	1	0,4	0	0,0	10	4,3	222	94,9	234	-	1 614 161
Cumul 2015	0	0,0	0	0,0	0	0,0	1	0,6	168	99,4	169	-	1 287 500
North York													
Décembre 2016	1	1,1	0	0,0	0	0,0	1	1,1	89	97,8	91	-	2 291 220
Décembre 2015	0	0,0	0	0,0	0	0,0	0	0,0	49	100,0	49	-	2 502 222
Cumul 2016	1	0,2	0	0,0	1	0,2	17	3,3	493	96,3	512	950 000	2 091 570
Cumul 2015	1	0,2	0	0,0	0	0,0	0	0,0	416	99,8	417	-	2 375 978
Scarborough													
Décembre 2016	0	0,0	0	0,0	0	0,0	0	0,0	11	100,0	11	-	-
Décembre 2015	0	0,0	1	7,7	1	7,7	5	38,5	6	46,2	13	-	-
Cumul 2016	3	2,3	0	0,0	31	23,7	52	39,7	45	34,4	131	-	-
Cumul 2015	2	1,6	11	8,8	22	17,6	52	41,6	38	30,4	125	-	749 667
York													
Décembre 2016	0	0,0	0	0,0	0	0,0	1	33,3	2	66,7	3	-	-
Décembre 2015	0	0,0	0	0,0	1	14,3	2	28,6	4	57,1	7	-	-
Cumul 2016	0	0,0	0	0,0	0	0,0	16	45,7	19	54,3	35	-	-
Cumul 2015	0	0,0	1	3,6	9	32,1	7	25,0	11	39,3	28	-	-

Source : SCHL (Relevé des logements écoulés sur le marché)

Tableau 4 : Logements individuels écoulés par fourchette de prix
Décembre 2016

Sous-marché	Fourchettes de prix										Tous logements confondus	Prix médian ($)	Prix moyen ($)
	< 500 000 $		500 000 $ - 649 999 $		650 000 $ - 799 999 $		800 000 $ - 999 999 $		1 000 000 $ +				
	Nbre	%	Nbre	%	Nbre	%	Nbre	%	Nbre	%			
York (région)													
Décembre 2016	4	1,5	31	11,4	34	12,5	44	16,2	158	58,3	271	1 145 000	1 247 607
Décembre 2015	20	6,9	33	11,5	54	18,8	77	26,7	104	36,1	288	900 000	1 001 368
Cumul 2016	167	5,7	478	16,3	475	16,2	556	19,0	1 255	42,8	2 931	910 000	1 058 989
Cumul 2015	169	6,3	345	12,9	578	21,6	678	25,3	908	33,9	2 678	895 000	988 638
Aurora													
Décembre 2016	0	0,0	2	5,1	0	0,0	17	43,6	20	51,3	39	1 100 000	1 267 479
Décembre 2015	0	0,0	1	1,9	24	45,3	20	37,7	8	15,1	53	840 000	927 295
Cumul 2016	0	0,0	2	0,4	62	12,9	196	40,7	221	45,9	481	960 000	1 055 236
Cumul 2015	0	0,0	8	2,1	176	47,1	93	24,9	97	25,9	374	815 000	957 216
East Gwillimbury													
Décembre 2016	2	14,3	10	71,4	2	14,3	0	0,0	0	0,0	14	642 500	610 991
Décembre 2015	8	66,7	4	33,3	0	0,0	0	0,0	0	0,0	12	480 000	505 073
Cumul 2016	57	30,2	87	46,0	42	22,2	2	1,1	1	0,5	189	610 000	588 968
Cumul 2015	35	40,7	38	44,2	12	14,0	0	0,0	1	1,2	86	550 000	561 876
Georgina Township													
Décembre 2016	2	13,3	10	66,7	3	20,0	0	0,0	0	0,0	15	575 000	563 724
Décembre 2015	7	58,3	4	33,3	1	8,3	0	0,0	0	0,0	12	-	470 073
Cumul 2016	83	24,9	227	68,2	17	5,1	3	0,9	3	0,9	333	550 000	551 160
Cumul 2015	123	70,7	32	18,4	10	5,7	2	1,1	7	4,0	174	425 000	489 756
King Township													
Décembre 2016	0	0,0	0	0,0	0	0,0	5	12,5	35	87,5	40	1 280 000	1 398 977
Décembre 2015	0	0,0	0	0,0	1	3,6	13	46,4	14	50,0	28	1 015 000	1 458 173
Cumul 2016	0	0,0	0	0,0	2	0,7	54	18,4	238	81,0	294	1 270 000	1 365 510
Cumul 2015	0	0,0	0	0,0	4	1,7	89	36,9	148	61,4	241	1 132 500	1 233 071
Markham													
Décembre 2016	0	0,0	0	0,0	0	0,0	3	30,0	7	70,0	10	1 180 000	1 494 579
Décembre 2015	0	0,0	4	23,5	2	11,8	0	0,0	11	64,7	17	1 260 000	1 096 344
Cumul 2016	22	11,5	30	15,6	43	22,4	38	19,8	59	30,7	192	800 000	949 811
Cumul 2015	1	0,2	85	14,9	181	31,8	182	31,9	121	21,2	570	852 500	921 919
Newmarket													
Décembre 2016	0	0,0	1	7,1	8	57,1	3	21,4	2	14,3	14	775 000	807 464
Décembre 2015	2	18,2	3	27,3	1	9,1	5	45,5	0	0,0	11	800 000	714 869
Cumul 2016	1	0,3	77	25,7	123	41,0	70	23,3	29	9,7	300	770 000	767 821
Cumul 2015	3	6,1	9	18,4	25	51,0	12	24,5	0	0,0	49	655 000	708 386
Richmond Hill													
Décembre 2016	0	0,0	0	0,0	7	33,3	0	0,0	14	66,7	21	1 855 000	1 711 195
Décembre 2015	0	0,0	1	11,1	2	22,2	3	33,3	3	33,3	9	-	1 291 833
Cumul 2016	0	0,0	0	0,0	56	23,5	35	14,7	147	61,8	238	1 400 000	1 678 290
Cumul 2015	1	0,4	20	7,4	56	20,6	66	24,3	129	47,4	272	960 000	1 239 831
Vaughan													
Décembre 2016	0	0,0	0	0,0	11	10,3	16	15,0	80	74,8	107	1 235 000	1 365 998
Décembre 2015	0	0,0	15	10,9	22	16,1	35	25,5	65	47,4	137	990 000	1 032 437
Cumul 2016	1	0,1	28	3,4	97	11,8	154	18,7	545	66,1	825	1 165 000	1 197 748
Cumul 2015	1	0,1	72	9,5	72	9,5	231	30,6	379	50,2	755	1 010 000	1 101 271
Whitchurch-Stouffville													
Décembre 2016	0	0,0	8	72,7	3	27,3	0	0,0	0	0,0	11	650 000	668 535
Décembre 2015	3	33,3	1	11,1	1	11,1	1	11,1	3	33,3	9	-	793 888
Cumul 2016	3	3,8	27	34,2	33	41,8	4	5,1	12	15,2	79	735 000	770 867
Cumul 2015	5	3,2	81	51,6	42	26,8	3	1,9	26	16,6	157	600 000	775 398

Source : SCHL (Relevé des logements écoulés sur le marché)

Tableau 4 : Logements individuels écoulés par fourchette de prix
Décembre 2016

Sous-marché	Fourchettes de prix										Tous logements confondus	Prix médian ($)	Prix moyen ($)
	< 500 000 $		500 000 $ - 649 999 $		650 000 $ - 799 999 $		800 000 $ - 999 999 $		1 000 000 $ +				
	Nbre	%	Nbre	%	Nbre	%	Nbre	%	Nbre	%			
Peel (région)													
Décembre 2016	31	15,0	73	35,4	86	41,7	7	3,4	9	4,4	206	640 000	671 361
Décembre 2015	0	0,0	0	0,0	0	0,0	10	55,6	8	44,4	18	875 000	1 135 533
Cumul 2016	259	9,3	826	29,7	1 054	37,9	374	13,5	266	9,6	2 779	680 000	745 457
Cumul 2015	336	18,3	722	39,4	468	25,5	149	8,1	159	8,7	1 834	620 000	686 461
Brampton													
Décembre 2016	31	18,9	73	44,5	52	31,7	6	3,7	2	1,2	164	610 000	604 522
Décembre 2015	0	s.o.	0	s.o.	0	s.o.	0	s.o.	0	s.o.	0	-	-
Cumul 2016	255	12,1	805	38,0	602	28,4	328	15,5	126	6,0	2 116	650 000	691 478
Cumul 2015	335	22,9	650	44,5	341	23,4	95	6,5	39	2,7	1 460	590 000	615 926
Caledon													
Décembre 2016	0	0,0	0	0,0	34	100,0	0	0,0	0	0,0	34	685 000	687 373
Décembre 2015	0	s.o.	0	s.o.	0	s.o.	0	s.o.	0	s.o.	0	-	-
Cumul 2016	4	0,8	21	4,2	452	89,9	10	2,0	16	3,2	503	685 000	710 967
Cumul 2015	1	0,5	72	33,8	125	58,7	10	4,7	5	2,3	213	680 000	676 480
Mississauga													
Décembre 2016	0	0,0	0	0,0	0	0,0	1	12,5	7	87,5	8	-	1 973 500
Décembre 2015	0	0,0	0	0,0	0	0,0	10	55,6	8	44,4	18	875 000	1 135 533
Cumul 2016	0	0,0	0	0,0	0	0,0	36	22,5	124	77,5	160	1 450 000	1 567 543
Cumul 2015	0	0,0	0	0,0	2	1,2	44	27,3	115	71,4	161	1 250 000	1 339 300
Halton (région)													
Décembre 2016	0	0,0	4	6,8	6	10,2	12	20,3	37	62,7	59	1 035 000	1 122 000
Décembre 2015	3	2,4	5	3,9	51	40,2	36	28,3	32	25,2	127	830 000	1 072 479
Cumul 2016	3	0,2	291	22,8	332	26,0	326	25,5	327	25,6	1 279	800 000	976 877
Cumul 2015	48	4,7	345	33,7	148	14,4	180	17,6	304	29,7	1 025	760 000	1 004 004
Burlington													
Décembre 2016	0	0,0	0	0,0	0	0,0	3	50,0	3	50,0	6	-	-
Décembre 2015	0	0,0	0	0,0	1	16,7	0	0,0	5	83,3	6	-	2 325 000
Cumul 2016	0	0,0	6	9,5	2	3,2	13	20,6	42	66,7	63	-	1 540 483
Cumul 2015	0	0,0	18	16,2	26	23,4	17	15,3	50	45,0	111	640 000	1 305 068
Halton Hills													
Décembre 2016	0	0,0	0	0,0	0	0,0	3	60,0	2	40,0	5	-	-
Décembre 2015	1	1,2	2	2,5	49	60,5	29	35,8	0	0,0	81	780 000	784 766
Cumul 2016	0	0,0	16	7,1	95	42,0	99	43,8	16	7,1	226	800 000	884 921
Cumul 2015	1	0,6	11	6,7	82	49,7	60	36,4	11	6,7	165	790 000	825 682
Milton													
Décembre 2016	0	0,0	4	26,7	6	40,0	0	0,0	5	33,3	15	730 000	939 333
Décembre 2015	2	33,3	3	50,0	0	0,0	1	16,7	0	0,0	6	-	-
Cumul 2016	1	0,2	267	56,0	170	35,6	26	5,5	13	2,7	477	645 000	685 003
Cumul 2015	43	11,3	315	82,5	5	1,3	9	2,4	10	2,6	382	520 000	576 325
Oakville													
Décembre 2016	0	0,0	0	0,0	0	0,0	6	18,2	27	81,8	33	1 075 000	1 205 030
Décembre 2015	0	0,0	0	0,0	1	2,9	6	17,6	27	79,4	34	1 262 500	1 536 879
Cumul 2016	2	0,4	2	0,4	65	12,7	188	36,6	256	49,9	513	985 000	1 261 359
Cumul 2015	4	1,1	1	0,3	35	9,5	94	25,6	233	63,5	367	1 130 000	1 470 359

Source : SCHL (Relevé des logements écoulés sur le marché)

Tableau 4 : Logements individuels écoulés par fourchette de prix
Décembre 2016

Sous-marché	Fourchettes de prix										Tous logements confondus	Prix médian ($)	Prix moyen ($)
	< 500 000 $		500 000 $ - 649 999 $		650 000 $ - 799 999 $		800 000 $ - 999 999 $		1 000 000 $ +				
	Nbre	%	Nbre	%	Nbre	%	Nbre	%	Nbre	%			
Durham (région)													
Décembre 2016	42	30,0	61	43,6	25	17,9	8	5,7	4	2,9	140	567 500	570 866
Décembre 2015	95	53,1	64	35,8	12	6,7	6	3,4	2	1,1	179	470 000	515 406
Cumul 2016	557	37,0	619	41,1	226	15,0	81	5,4	23	1,5	1 506	530 000	548 268
Cumul 2015	784	46,9	608	36,4	208	12,4	63	3,8	9	0,5	1 672	500 000	525 081
Ajax													
Décembre 2016	0	0,0	4	26,7	11	73,3	0	0,0	0	0,0	15	665 000	655 190
Décembre 2015	21	80,8	4	15,4	1	3,8	0	0,0	0	0,0	26	425 000	419 192
Cumul 2016	4	2,6	73	48,3	74	49,0	0	0,0	0	0,0	151	647 500	633 762
Cumul 2015	149	34,8	140	32,7	131	30,6	8	1,9	0	0,0	428	580 000	566 083
Brock													
Décembre 2016	0	s.o.	0	s.o.	0	s.o.	0	s.o.	0	s.o.	0	-	-
Décembre 2015	0	s.o.	0	s.o.	0	s.o.	0	s.o.	0	s.o.	0	-	-
Cumul 2016	0	s.o.	0	s.o.	0	s.o.	0	s.o.	0	s.o.	0	-	-
Cumul 2015	0	s.o.	0	s.o.	0	s.o.	0	s.o.	0	s.o.	0	-	-
Clarington													
Décembre 2016	28	49,1	22	38,6	2	3,5	4	7,0	1	1,8	57	505 000	544 105
Décembre 2015	22	48,9	18	40,0	4	8,9	1	2,2	0	0,0	45	-	512 373
Cumul 2016	195	43,5	222	49,6	13	2,9	15	3,3	3	0,7	448	505 000	517 743
Cumul 2015	295	71,1	95	22,9	20	4,8	5	1,2	0	0,0	415	405 000	449 441
Oshawa													
Décembre 2016	13	32,5	23	57,5	4	10,0	0	0,0	0	0,0	40	-	543 350
Décembre 2015	37	51,4	30	41,7	5	6,9	0	0,0	0	0,0	72	497 500	501 703
Cumul 2016	271	50,0	236	43,5	31	5,7	3	0,6	1	0,2	542	495 000	508 941
Cumul 2015	254	51,1	227	45,7	15	3,0	1	0,2	0	0,0	497	500 000	496 847
Pickering													
Décembre 2016	1	5,6	9	50,0	6	33,3	2	11,1	0	0,0	18	625 000	646 483
Décembre 2015	13	50,0	10	38,5	2	7,7	1	3,8	0	0,0	26	465 000	517 458
Cumul 2016	19	12,7	39	26,0	59	39,3	32	21,3	1	0,7	150	650 000	689 383
Cumul 2015	28	21,5	61	46,9	14	10,8	25	19,2	2	1,5	130	555 000	624 742
Scugog													
Décembre 2016	0	s.o.	0	s.o.	0	s.o.	0	s.o.	0	s.o.	0	-	-
Décembre 2015	0	s.o.	0	s.o.	0	s.o.	0	s.o.	0	s.o.	0	-	-
Cumul 2016	0	s.o.	0	s.o.	0	s.o.	0	s.o.	0	s.o.	0	-	-
Cumul 2015	0	s.o.	0	s.o.	0	s.o.	0	s.o.	0	s.o.	0	-	-
Uxbridge													
Décembre 2016	0	0,0	0	0,0	1	100,0	0	0,0	0	0,0	1	-	-
Décembre 2015	1	100,0	0	0,0	0	0,0	0	0,0	0	0,0	1	-	-
Cumul 2016	26	55,3	13	27,7	5	10,6	3	6,4	0	0,0	47	390 000	477 943
Cumul 2015	20	43,5	15	32,6	7	15,2	4	8,7	0	0,0	46	650 000	603 441
Whitby													
Décembre 2016	0	0,0	3	33,3	1	11,1	2	22,2	3	33,3	9	-	-
Décembre 2015	1	11,1	2	22,2	0	0,0	4	44,4	2	22,2	9	-	912 220
Cumul 2016	42	25,0	36	21,4	44	26,2	28	16,7	18	10,7	168	557 500	604 549
Cumul 2015	38	24,4	70	44,9	21	13,5	20	12,8	7	4,5	156	550 000	628 242

Source : SCHL (Relevé des logements écoulés sur le marché)

Tableau 4 : Logements individuels écoulés par fourchette de prix
Décembre 2016

Sous-marché	Fourchettes de prix										Tous logements confondus	Prix médian ($)	Prix moyen ($)
	< 500 000 $		500 000 $ - 649 999 $		650 000 $ - 799 999 $		800 000 $ - 999 999 $		1 000 000 $ +				
	Nbre	%	Nbre	%	Nbre	%	Nbre	%	Nbre	%			
Reste de la RMR													
Décembre 2016	46	24,7	135	72,6	4	2,2	1	0,5	0	0,0	186	550 000	534 310
Décembre 2015	32	41,0	44	56,4	2	2,6	0	0,0	0	0,0	78	515 000	505 227
Cumul 2016	284	27,1	661	63,0	84	8,0	18	1,7	2	0,2	1 049	550 000	545 460
Cumul 2015	413	59,5	227	32,7	45	6,5	4	0,6	5	0,7	694	470 000	485 711
Bradford West Gwillimbury													
Décembre 2016	22	34,9	39	61,9	2	3,2	0	0,0	0	0,0	63	555 000	539 544
Décembre 2015	6	30,0	12	60,0	2	10,0	0	0,0	0	0,0	20	555 000	544 790
Cumul 2016	88	19,1	359	78,0	12	2,6	1	0,2	0	0,0	460	570 000	566 491
Cumul 2015	126	53,2	93	39,2	12	5,1	1	0,4	5	2,1	237	492 500	530 392
Town of Mono													
Décembre 2016	0	0,0	0	0,0	2	100,0	0	0,0	0	0,0	2	-	-
Décembre 2015	1	100,0	0	0,0	0	0,0	0	0,0	0	0,0	1	-	-
Cumul 2016	13	10,9	41	34,5	50	42,0	14	11,8	1	0,8	119	-	648 495
Cumul 2015	7	10,0	38	54,3	24	34,3	1	1,4	0	0,0	70	-	636 412
New Tecumseth													
Décembre 2016	24	19,8	96	79,3	0	0,0	1	0,8	0	0,0	121	540 000	531 585
Décembre 2015	24	42,9	32	57,1	0	0,0	0	0,0	0	0,0	56	510 000	491 097
Cumul 2016	179	40,1	248	55,6	16	3,6	2	0,4	1	0,2	446	510 000	505 288
Cumul 2015	234	70,9	88	26,7	6	1,8	2	0,6	0	0,0	330	445 000	453 616
Orangeville													
Décembre 2016	0	s.o.	0	s.o.	0	s.o.	0	s.o.	0	s.o.	0	-	-
Décembre 2015	1	100,0	0	0,0	0	0,0	0	0,0	0	0,0	1	-	-
Cumul 2016	4	16,7	13	54,2	6	25,0	1	4,2	0	0,0	24	-	-
Cumul 2015	46	80,7	8	14,0	3	5,3	0	0,0	0	0,0	57	510 000	439 712
Toronto (RMR)													
Décembre 2016	84	9,3	256	28,5	148	16,5	72	8,0	339	37,7	899	720 000	1 085 255
Décembre 2015	90	13,8	97	14,9	111	17,0	132	20,2	223	34,2	653	850 000	1 050 354
Cumul 2016	767	8,2	2 376	25,5	2 115	22,7	1 402	15,0	2 661	28,5	9 321	750 000	975 947
Cumul 2015	1 166	15,4	1 849	24,4	1 397	18,5	1 114	14,7	2 039	27,0	7 565	725 000	951 413
Oshawa (RMR)													
Décembre 2016	41	38,7	48	45,3	7	6,6	6	5,7	4	3,8	106	535 000	568 726
Décembre 2015	60	47,6	50	39,7	9	7,1	5	4,0	2	1,6	126	515 000	534 836
Cumul 2016	508	43,9	494	42,7	88	7,6	46	4,0	22	1,9	1 158	520 000	541 093
Cumul 2015	587	55,0	392	36,7	56	5,2	26	2,4	7	0,7	1 068	485 000	498 461
Région du Grand Toronto													
Décembre 2016	79	9,6	169	20,5	151	18,3	80	9,7	346	41,9	825	895 000	1 140 997
Décembre 2015	118	16,7	103	14,6	119	16,8	137	19,4	230	32,5	707	857 500	1 034 674
Cumul 2016	991	10,4	2 215	23,3	2 121	22,3	1 443	15,2	2 723	28,7	9 493	755 000	975 807
Cumul 2015	1 340	16,6	2 032	25,2	1 434	17,8	1 153	14,3	2 091	26,0	8 050	715 000	937 495

Source : SCHL (Relevé des logements écoulés sur le marché)

Tableau 4.1 : Prix moyen ($) des logements individuels écoulés
Décembre 2016

Sous-marché	Déc. 2016	Déc. 2015	Variation en %	Cumul 2016	Cumul 2015	Variation en %
Toronto (ville)	2 099 941	2 041 324	2,9	1 976 205	2 032 261	-2,8
Toronto	-	-	s.o.	-	-	s.o.
East York	-	-	s.o.	-	-	s.o.
Etobicoke	1 560 000	-	s.o.	1 614 161	1 287 500	25,4
North York	2 291 220	2 502 222	-8,4	2 091 570	2 375 978	-12,0
Scarborough	-	-	s.o.	-	749 667	s.o.
York	-	-	s.o.	-	-	s.o.
York (région)	1 247 607	1 001 368	24,6	1 058 989	988 638	7,1
Aurora	1 267 479	927 295	36,7	1 055 236	957 216	10,2
East Gwillimbury	610 991	505 073	21,0	588 968	561 876	4,8
Georgina Township	563 724	470 073	19,9	551 160	489 756	12,5
King Township	1 398 977	1 458 173	-4,1	1 365 510	1 233 071	10,7
Markham	1 494 579	1 096 344	36,3	949 811	921 919	3,0
Newmarket	807 464	714 869	13,0	767 821	708 386	8,4
Richmond Hill	1 711 195	1 291 833	32,5	1 678 290	1 239 831	35,4
Vaughan	1 365 998	1 032 437	32,3	1 197 748	1 101 271	8,8
Whitchurch-Stouffville	668 535	793 888	-15,8	770 867	775 398	-0,6
Peel (région)	671 361	1 135 533	-40,9	745 457	686 461	8,6
Brampton	604 522	-	s.o.	691 478	615 926	12,3
Caledon	687 373	-	s.o.	710 967	676 480	5,1
Mississauga	1 973 500	1 135 533	73,8	1 567 543	1 339 300	17,0
Halton (région)	1 122 000	1 072 479	4,6	976 877	1 004 004	-2,7
Burlington	-	2 325 000	s.o.	1 540 483	1 305 068	18,0
Halton Hills	-	784 766	s.o.	884 921	825 682	7,2
Milton	939 333	-	s.o.	685 003	576 325	18,9
Oakville	1 205 030	1 536 879	-21,6	1 261 359	1 470 359	-14,2
Durham (région)	570 866	515 406	10,8	548 268	525 081	4,4
Ajax	655 190	419 192	56,3	633 762	566 083	12,0
Brock	-	-	s.o.	-	-	s.o.
Clarington	544 105	512 373	6,2	517 743	449 441	15,2
Oshawa	543 350	501 703	8,3	508 941	496 847	2,4
Pickering	646 483	517 458	24,9	689 383	624 742	10,3
Scugog	-	-	s.o.	-	-	s.o.
Uxbridge	-	-	s.o.	477 943	603 441	-20,8
Whitby	-	912 220	s.o.	604 549	628 242	-3,8
Reste de la RMR	534 310	505 227	5,8	545 460	485 711	12,3
Bradford West Gwillimbury	539 544	544 790	-1,0	566 491	530 392	6,8
Town of Mono	-	-	s.o.	648 495	636 412	1,9
New Tecumseth	531 585	491 097	8,2	505 288	453 616	11,4
Orangeville	-	-	s.o.	-	439 712	s.o.
Toronto (RMR)	1 085 255	1 050 354	3,3	975 947	951 413	2,6
Oshawa (RMR)	568 726	534 836	6,3	541 093	498 461	8,6
Région du Grand Toronto	1 140 997	1 034 674	10,3	975 807	937 495	4,1

Source : SCHL (Relevé des logements écoulés sur le marché)

Figure 5.1a : Prix moyen MLS®, résidentiel, Région du Grand Toronto

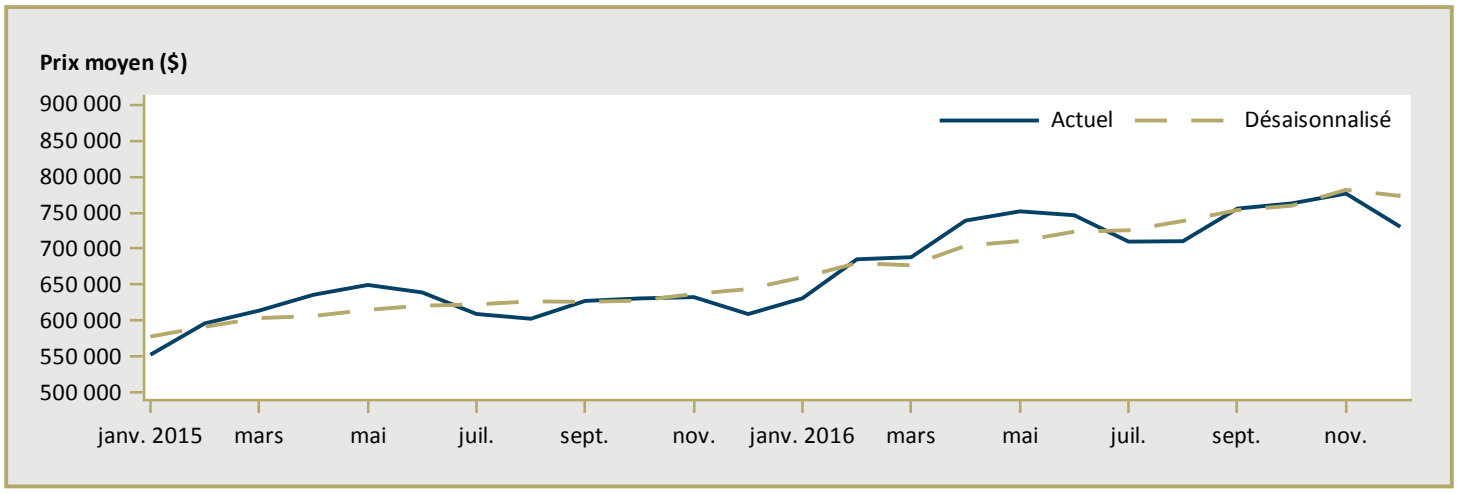

Figure 5.2a : Nombre de ventes MLS®, résidentiel, Région du Grand Toronto

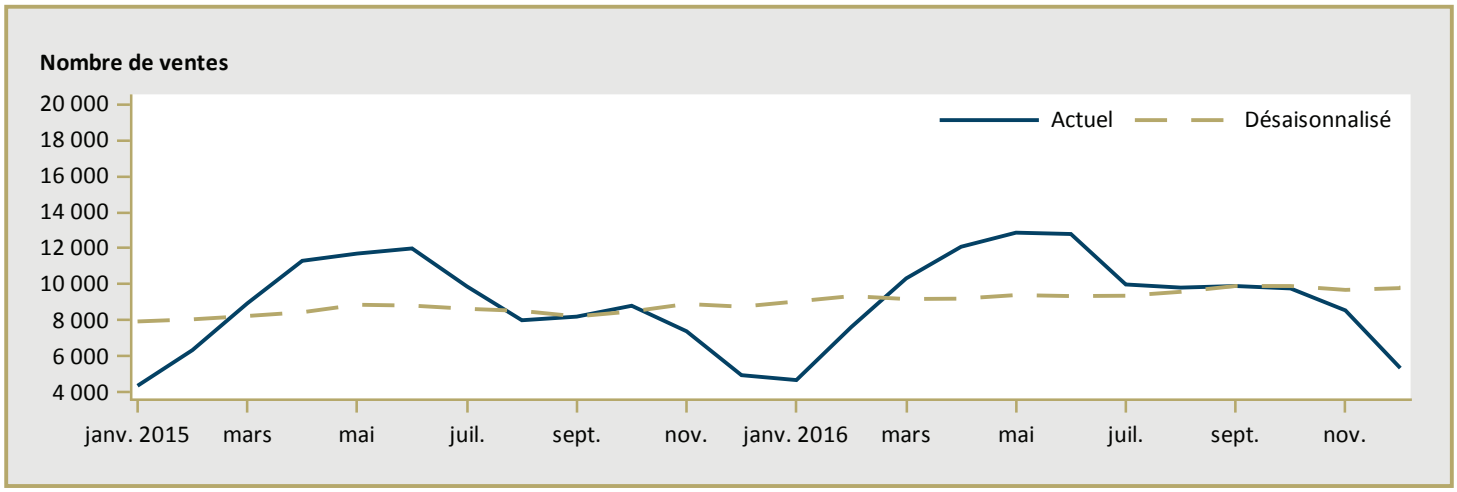

Figure 5.3a : Rapport ventes- nouvelles inscriptions MLS®, résidentiel, Région du Grand Toronto

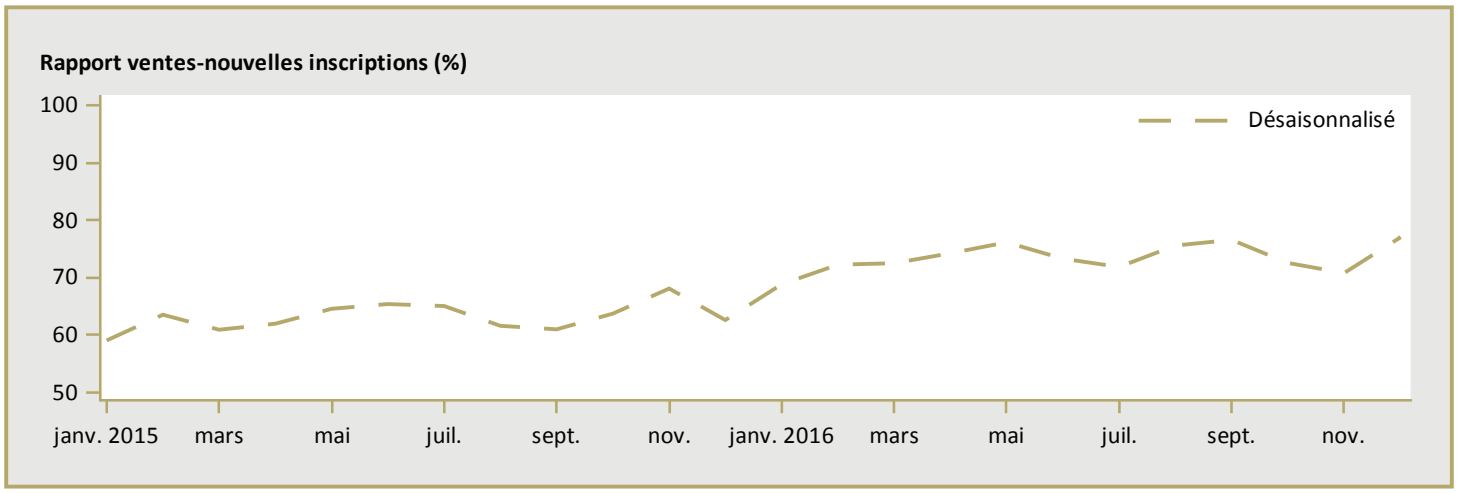

MLS® est une marque de commerce enregistrée de l'Association canadienne de l'immeuble (ACI).

Source : ACI / Haver Analytics

Figure 5.1b : Prix moyen MLS®, résidentiel, Région de Durham

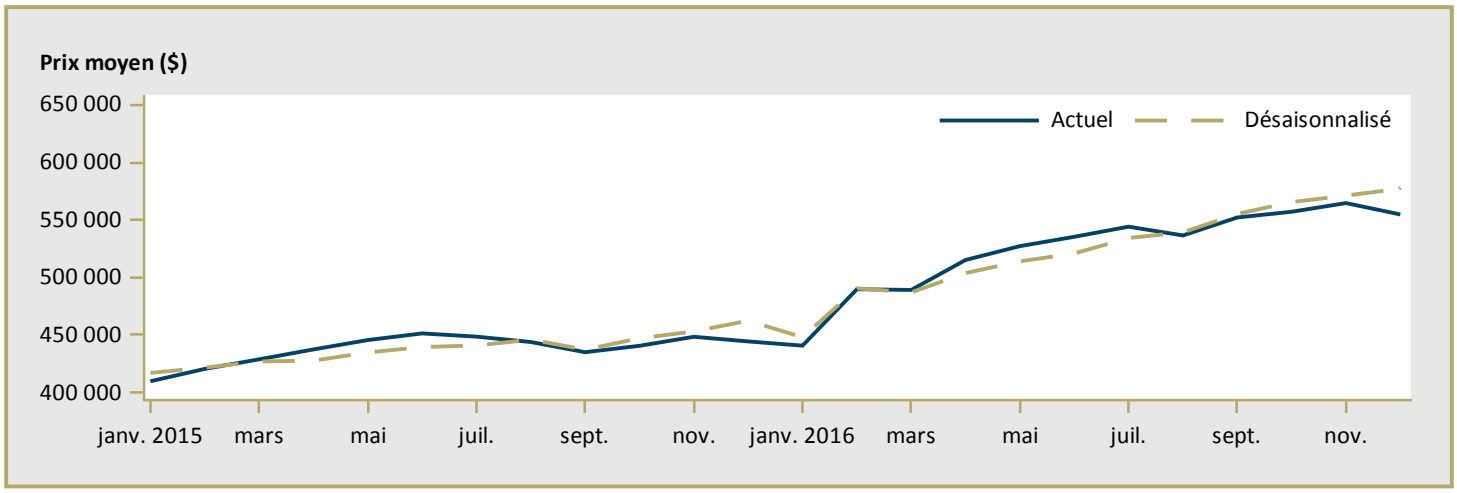

Figure 5.2b : Nombre de ventes MLS®, résidentiel, Région de Durham

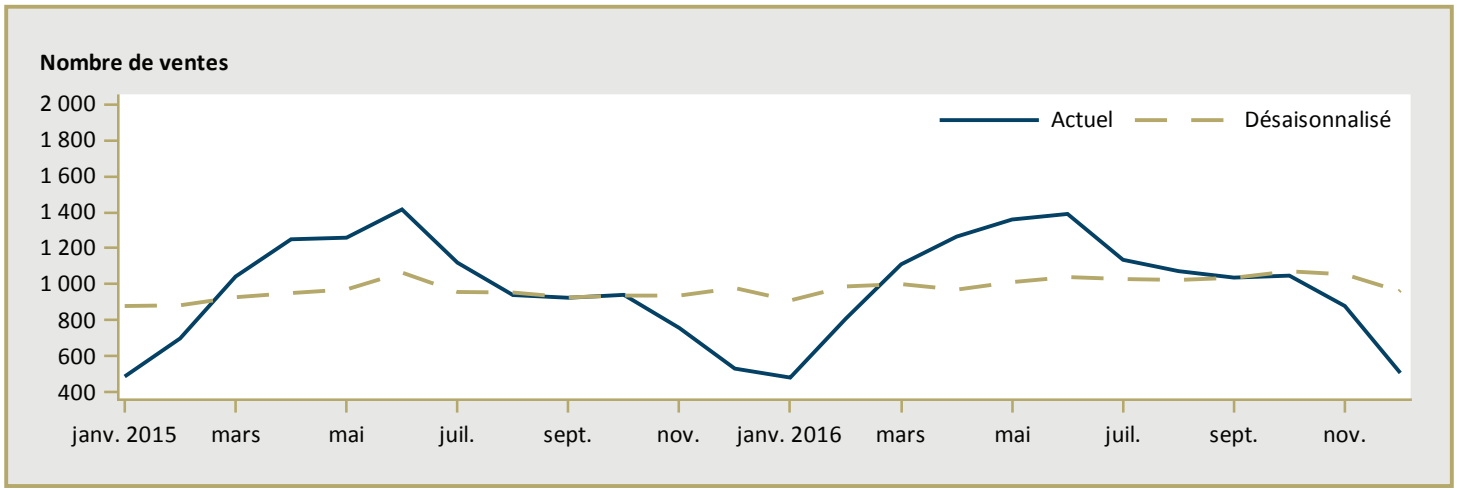

Figure 5.3b : Rapport ventes- nouvelles inscriptions MLS®, résidentiel, Région de Durham

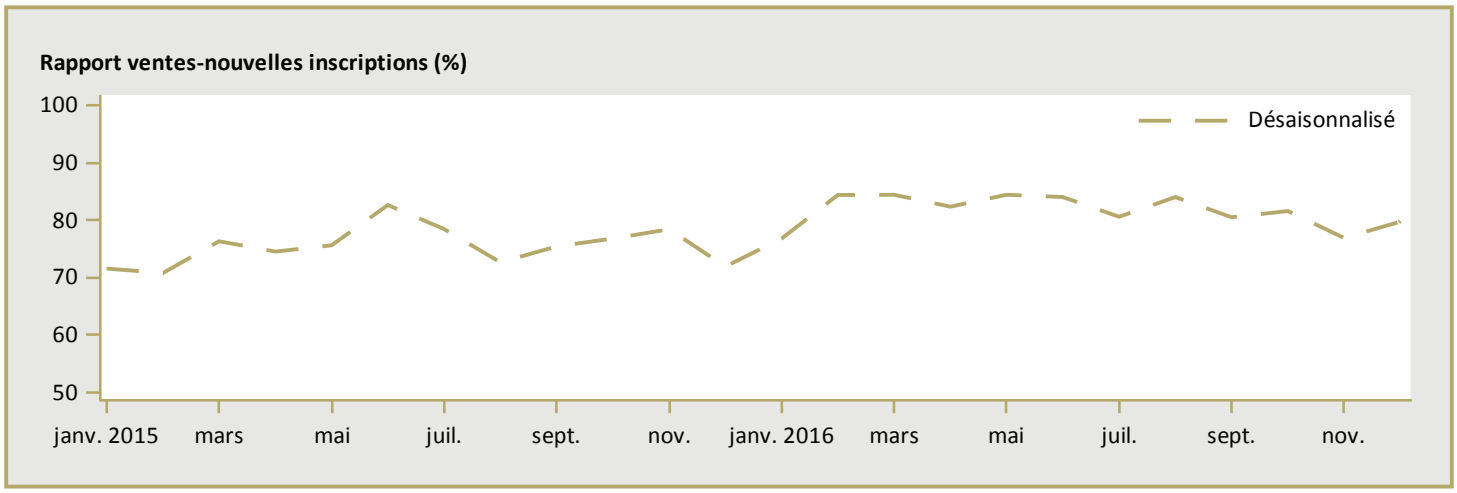

MLS® est une marque de commerce enregistrée de l'Association canadienne de l'immeuble (ACI).

Source : ACI / Haver Analytics

Tableau 6a : Indicateurs économiques, Toronto (RMR)
Décembre 2016

		Taux d'intérêt			IPLN, RMR de Toronto, 2007=100	IPC, RMR de Toronto, 2002 =100	Marché du travail de Toronto			
		P. et I. par tranche de 100 000 $	Taux hypothécaires (%)				Milliers d'emplois (DD)	Taux de chômage (%) (DD)	Taux de participation (%) (DD)	Rémunération hebdomadaire moyenne ($)
			Terme de 1 an	Terme de 5 ans						
2015	Janvier	570	3,14	4,79	123,3	126,3	3 076	7,6	65,8	946
	Février	567	2,89	4,74	123,7	127,2	3 084	7,4	65,8	943
	Mars	567	2,89	4,74	124,2	127,9	3 105	7,2	66,0	942
	Avril	561	2,89	4,64	124,5	127,7	3 122	7,2	66,2	944
	Mai	561	2,89	4,64	125,1	128,5	3 146	7,1	66,5	946
	Juin	561	2,89	4,64	125,9	128,8	3 170	6,9	66,8	954
	Juillet	561	2,89	4,64	126,3	129,2	3 198	6,6	67,2	968
	Août	561	2,89	4,64	127,1	128,7	3 214	6,8	67,5	982
	Septembre	561	2,89	4,64	127,3	129,0	3 217	6,9	67,5	989
	Octobre	561	2,89	4,64	127,9	129,0	3 214	7,1	67,5	989
	Novembre	561	3,14	4,64	128,2	129,1	3 210	7,0	67,3	991
	Décembre	561	3,14	4,64	128,4	128,7	3 219	7,0	67,3	990
2016	Janvier	561	3,14	4,64	128,7	129,0	3 226	7,1	67,5	989
	Février	561	3,14	4,64	129,2	129,4	3 223	7,2	67,4	987
	Mars	561	3,14	4,64	129,7	130,3	3 212	7,3	67,2	993
	Avril	561	3,14	4,64	130,6	130,7	3 210	7,5	67,1	996
	Mai	561	3,14	4,64	133,1	131,2	3 222	7,3	67,2	991
	Juin	561	3,14	4,64	133,7	131,5	3 238	6,7	67,0	985
	Juillet	567	3,14	4,74	135,1	131,4	3 235	6,4	66,6	985
	Août	567	3,14	4,74	136,0	131,1	3 222	6,5	66,3	989
	Septembre	561	3,14	4,64	136,4	131,7	3 211	7,1	66,3	988
	Octobre	561	3,14	4,64	138,2	132,0	3 205	7,1	66,1	982
	Novembre	561	3,14	4,64	138,7	131,7	3 209	6,9	66,0	976
	Décembre	561	3,14	4,64		131,5	3 209	6,8	65,8	972

P. et I. : principal et intérêt (pour un prêt hypothécaire de 100 000 $ amorti sur 25 ans et consenti au taux à cinq ans courant)
IPLN : Indice des prix des logements neufs
IPC : Indice des prix à la consommation
DD : données désaisonnalisées

Sources : SCHL, adaptation de données de Statistique Canada (CANSIM), Statistique Canada (CANSIM)

Tableau 6b : Indicateurs économiques, Oshawa (RMR)
Décembre 2016

		Taux d'intérêt			IPLN, RMR de Toronto, 2007=100	IPC, RMR de Toronto, 2002 =100	Marché du travail d'Oshawa			
		P. et I. par tranche de 100 000 $	Taux hypothécaires (%)				Milliers d'emplois (DD)	Taux de chômage (%) (DD)	Taux de participation (%) (DD)	Rémunération hebdomadaire moyenne ($)
			Terme de 1 an	Terme de 5 ans						
2015	Janvier	570	3,14	4,79	123,3	126,3	205,6	6,9	69,3	960
	Février	567	2,89	4,74	123,7	127,2	203,5	7,1	68,6	979
	Mars	567	2,89	4,74	124,2	127,9	200,7	7,4	67,8	1 007
	Avril	561	2,89	4,64	124,5	127,7	198,0	7,6	67,0	1 027
	Mai	561	2,89	4,64	125,1	128,5	196,7	7,7	66,5	1 025
	Juin	561	2,89	4,64	125,9	128,8	194,6	7,7	65,7	1 005
	Juillet	561	2,89	4,64	126,3	129,2	189,4	7,8	63,9	989
	Août	561	2,89	4,64	127,1	128,7	186,4	8,0	63,0	973
	Septembre	561	2,89	4,64	127,3	129,0	185,5	8,3	62,8	984
	Octobre	561	2,89	4,64	127,9	129,0	190,7	8,1	64,3	989
	Novembre	561	3,14	4,64	128,2	129,1	195,9	7,8	65,8	1 001
	Décembre	561	3,14	4,64	128,4	128,7	202,9	6,9	67,4	1 001
2016	Janvier	561	3,14	4,64	128,7	129,0	207,9	6,4	68,6	996
	Février	561	3,14	4,64	129,2	129,4	209,9	6,1	68,9	990
	Mars	561	3,14	4,64	129,7	130,3	210,9	6,1	69,1	980
	Avril	561	3,14	4,64	130,6	130,7	211,7	6,0	69,2	970
	Mai	561	3,14	4,64	133,1	131,2	213,3	5,6	69,3	963
	Juin	561	3,14	4,64	133,7	131,5	212,5	6,4	69,6	964
	Juillet	567	3,14	4,74	135,1	131,4	213	6,4	69,5	962
	Août	567	3,14	4,74	136,0	131,1	213	6,9	70,1	963
	Septembre	561	3,14	4,64	136,4	131,7	215	6,3	70,0	971
	Octobre	561	3,14	4,64	138,2	132,0	216	6,0	69,8	980
	Novembre	561	3,14	4,64	138,7	131,7	216	5,3	69,4	991
	Décembre	561	3,14	4,64		131,5	217	5,2	69,4	998

P. et I. : principal et intérêt (pour un prêt hypothécaire de 100 000 $ amorti sur 25 ans et consenti au taux à cinq ans courant)
IPLN : Indice des prix des logements neufs
IPC : Indice des prix à la consommation
DD : données désaisonnalisées

Sources : SCHL, adaptation de données de Statistique Canada (CANSIM), Statistique Canada (CANSIM)

MÉTHODES D'ENQUÊTE

Relevé des mises en chantier et des achèvements

Le Relevé des mises en chantier et des achèvements s'effectue sur le terrain, ce qui permet de confirmer l'état d'avancement des travaux de construction en fonction d'étapes prédéterminées. Comme la plupart des municipalités du pays délivrent des permis de construire, nous utilisons ces documents pour déterminer à quels endroits il est possible que des habitations soient bâties. Dans les régions où de tels permis ne sont pas émis, il faut soit consulter des sources locales, soit recourir à d'autres méthodes de recherche.

Le Relevé des mises en chantier et des achèvements est réalisé tous les mois dans les centres urbains comptant au moins 50 000 habitants (au sens de la définition employée dans le contexte du Recensement de 2011). Dans les agglomérations de 10 000 à 49 999 habitants, le dénombrement de toutes les mises en chantier se fait le dernier mois de chaque trimestre (en mars, juin, septembre et décembre), et le nombre de logements achevés est estimé d'après les tendances observées antérieurement.

Les mises en chantier et les achèvements mensuels de logements individuels et de logements collectifs y sont évalués à l'aide de modèles statistiques à l'échelle provinciale. Dans les centres urbains de moins de 10 000 habitants, le Relevé des mises en chantier et des achèvements est en fait une enquête par échantillonnage. Celle-ci s'effectue le dernier mois de chaque trimestre (en mars, juin, septembre et décembre).

Le Relevé des mises en chantier et des achèvements ne porte que sur les logements neufs destinés à servir de lieu d'habitation principal.

Les maisons mobiles (celles entièrement montées à l'usine, puis déposées sur des fondations avant d'être habitées) sont comprises.

Sont exclues les caravanes et autres habitations mobiles dépourvues de fondations permanentes (les plus grandes sont couramment appelées « maisons mobiles »).

Sont également exclus les locaux existants modifiés ou convertis en logements, les logements habités de façon saisonnière (résidences d'été, pavillons de chasse ou de ski, caravanes, bateaux habitables), certains types d'établissements (hôpitaux, centres de soins de santé, pénitenciers, couvents, monastères, camps militaires ou industriels) et les logements collectifs institutionnels (hôtels, clubs, pensions).

Relevé des logements écoulés sur le marché

Dans le cadre du Relevé des logements écoulés sur le marché, réalisé dans les centres urbains d'au moins 50 000 habitants en même temps que le Relevé des mises en chantier et des achèvements, une mise à jour est effectuée quand un logement inscrit comme achevé a été vendu ou loué. Les logements sont alors dénombrés chaque mois jusqu'à l'écoulement complet de l'immeuble.

DÉFINITIONS

Relevé des mises en chantier et des achèvements et Relevé des logements écoulés sur le marché

Logement : Dans le contexte du Relevé des mises en chantier et des achèvements, local d'habitation distinct et autonome, muni d'une entrée privée donnant directement sur l'extérieur ou dans un vestibule, un corridor ou un escalier commun à l'intérieur de l'immeuble. On doit pouvoir utiliser cette entrée sans traverser un autre logement.

Logement mis en chantier : Dans le contexte du Relevé des mises en chantier et des achèvements, logement dont la construction vient d'être commencée. Il s'agit en général du stade auquel la semelle de béton est entièrement coulée, ou de tout stade équivalent pour les logements sans sous-sol.

Logement en construction : Le nombre de logements en construction à la fin d'une période donnée tient compte de certains rajustements nécessaires. Il se peut, par exemple, que les travaux de construction soient interrompus, ou qu'un ensemble renferme à l'achèvement un nombre de logements supérieur ou inférieur à ce qui avait été prévu au moment de la mise en chantier.

Logement achevé : Dans le contexte du Relevé des mises en chantier et des achèvements, on considère qu'un logement est achevé lorsque tous les travaux projetés sont terminés. Dans certains cas, on peut considérer qu'un logement est achevé s'il ne reste qu'au plus 10 % des travaux projetés à exécuter.

Logement écoulé : Logement qui n'est plus offert sur le marché, c'est-à-dire qui a été vendu ou loué. Cela se produit habituellement quand un contrat exécutoire garanti par un dépôt non remboursable a été signé par un acheteur admissible. Le Relevé des logements écoulés sur le marché sert à mesurer le rythme auquel se vendent ou se louent les logements après leur achèvement, ainsi qu'à recueillir des données sur les prix.

TYPES D'UNITÉS

Logement individuel : Logement autonome entièrement séparé d'autres habitations ou bâtiments. Cette catégorie inclut les logements reliés (logements joints sous terre par leurs fondations, mais séparés au-dessus du sol), et les ensembles de logements individuels en grappe.

Logement jumelé : Logement relié à un autre par un mur mitoyen allant du sol jusqu'au toit, mais séparé de tout autre bâtiment.

Logement en rangée : Logement compris dans un ensemble résidentiel constitué d'au moins trois logements séparés les uns des autres par un mur mitoyen allant du sol jusqu'au toit.

Appartement et logement de type autre : Logement qui n'appartient pas aux catégories définies ci-dessus. Englobe notamment ce qu'on appelle les logements en rangée superposés, les duplex, les triplex, les duplex doubles et les duplex en rangée.

MARCHÉ VISÉ

Le **marché visé** correspond au mode d'occupation auquel est destiné le logement :

Logement en propriété absolue : Logement dont le propriétaire détient également les titres de propriété du terrain.

Logement en copropriété : Logement de propriété privée situé dans un ensemble résidentiel ou sur un terrain qui appartiennent à tous les propriétaires des logements compris dans l'ensemble. La copropriété est un mode de propriété et non pas un type d'habitation.

Logement locatif : Logement construit à des fins locatives, sans égard à la personne qui le finance.

UNITÉS GÉOGRAPHIQUES

Une région métropolitaine de recensement (RMR) ou une agglomération de recensement (AR) est formée d'une ou de plusieurs municipalités adjacentes situées autour d'une grande région urbaine (appelée noyau urbain). Un noyau urbain doit compter au moins 10 000 habitants pour former une agglomération de recensement et au moins 100 000 habitants pour former une région métropolitaine de recensement. Pour être incluses dans une RMR ou une AR, les autres municipalités adjacentes doivent avoir un degré d'intégration élevé avec la région urbaine centrale, lequel est déterminé par le pourcentage de navetteurs établi d'après les données du recensement sur le lieu de travail. Les RMR ou les AR renferment des municipalités ou des subdivisions de recensement entières.

Un centre **rural**, dans le contexte de la présente publication, est un centre de moins de 10 000 habitants.

Toutes les données figurant dans le présent rapport sont fondées sur les définitions d'unités géographiques employées dans le cadre du Recensement de 2006, de Statistique Canada.

LA SCHL : AU CŒUR DE L'HABITATION

La Société canadienne d'hypothèques et de logement (SCHL) est l'organisme national responsable de l'habitation au Canada depuis près de 70 ans.

La SCHL aide les Canadiens à répondre à leurs besoins en matière de logement. En tant qu'autorité en matière d'habitation au Canada, elle contribue à la stabilité du marché de l'habitation et du système financier, vient en aide aux Canadiens dans le besoin et fournit des résultats de recherches et de l'information aux gouvernements, aux consommateurs et au secteur de l'habitation. La SCHL exerce ses activités en s'appuyant sur trois principes fondamentaux : gestion prudente des risques, solide gouvernance d'entreprise et transparence.

Pour obtenir des renseignements supplémentaires, veuillez consulter le site Web de la SCHL à http://www.schl.ca ou suivez-nous sur Twitter, LinkedIn, Facebook et YouTube.

Vous pouvez aussi communiquer avec nous par téléphone, au 1-800-668-2642, ou par télécopieur, au 1-800-245-9274.

De l'extérieur du Canada, composez le 613-748-2003 (téléphone) ou le 613-748-2016 (télécopieur).

La Société canadienne d'hypothèques et de logement souscrit à la politique du gouvernement fédéral sur l'accès des personnes handicapées à l'information. Si vous désirez obtenir la présente publication sur des supports de substitution, composez le 1-800-668-2642.

La gamme complète des publications nationales standards du Centre d'analyse de marché (CAM) est offerte gratuitement, en format électronique, sur le site Web de la SCHL. Vous pouvez consulter, imprimer ou télécharger les éditions déjà parues, ou encore vous abonner aux futures éditions et recevoir automatiquement, par courriel, de l'information sur le marché le jour même où elle est diffusée : c'est rapide et pratique! Visitez le http://www.schl.ca/marchedelhabitation.

Pour en savoir davantage au sujet du CAM et de la mine de renseignements sur le marché de l'habitation qu'il met à votre disposition, rendez-vous au http://www.schl.ca/marchedelhabitation.

Pour vous abonner à la version papier des publications du CAM, veuillez composer le 1-800-668-2642.

©2017, Société canadienne d'hypothèques et de logement. Tous droits réservés. La SCHL autorise toute utilisation raisonnable du contenu de la présente publication, à la condition toutefois que ce soit à des fins personnelles, pour des recherches d'affaires ou d'intérêt public, ou encore dans un but éducatif. Elle accorde le droit d'utiliser le contenu à titre de référence générale dans des analyses écrites ou dans la présentation de résultats, de conclusions ou de prévisions, et de citer de façon limitée les données figurant dans la présente publication. La SCHL autorise également l'utilisation raisonnable et restreinte du contenu de ses rapports dans des publications commerciales, sous réserve des conditions susmentionnées. Elle conserve toutefois le droit d'exiger, pour une quelconque raison, l'interruption d'une telle utilisation.

Chaque fois que le contenu d'une publication de la SCHL est utilisé, y compris les données statistiques, il faut en indiquer la source comme suit :

Source : SCHL (ou, selon le cas, « Adaptation de données provenant de la SCHL »), titre de la publication, année et date de diffusion.

À défaut de quoi ledit contenu ne peut être reproduit ni transmis à quiconque. Lorsqu'une organisation se procure une publication, elle ne doit pas en donner l'accès à des personnes qui ne sont pas à son emploi. La publication ne peut être affichée, que ce soit en partie ou en totalité, dans un site Web qui serait ouvert au public ou accessible à des personnes qui ne travaillent pas directement pour l'organisation. Pour obtenir la permission d'utiliser le contenu d'une publication d'analyse de marché de la SCHL à des fins autres que celles susmentionnées ou de reproduire de grands extraits ou l'intégralité des publications d'analyse de marché de la SCHL, veuillez remplir le Formulaire de demande de reproduction de documents protégés par les droits d'auteur de la SCHL et le faire parvenir au Centre canadien de documentation sur l'habitation (CCDH) par courriel, à l'adresse suivante : chic@schl.ca.Veuillez fournir les informations suivantes au CCDH : Titre de la publication, année et date de diffusion.

Sans limiter la portée générale de ce qui précède, il est interdit de traduire un extrait de publication sans l'autorisation préalable écrite de la Société canadienne d'hypothèques et de logement.

Les renseignements, analyses et opinions contenus dans cette publication sont fondés sur diverses sources jugées fiables, mais leur exactitude ne peut être garantie, et ni la Société canadienne d'hypothèques et de logement ni ses employés n'en assument la responsabilité.

Marché de l'habitation : notre savoir à votre service

RAPPORTS GRATUITS EN LIGNE

Des données et des analyses aux échelles locale, régionale et nationale qui portent sur la conjoncture des marchés et les tendances futures.

- Statistiques du logement au Canada
- Rapport sur les copropriétaires
- Bulletin mensuel d'information sur le logement
- Évaluation du marché de l'habitation
- Le marché sous la loupe
- Actualités habitation – Tableaux
- Perspectives du marché de l'habitation, Canada
- Perspectives du marché de l'habitation : faits saillants – régions et le nord
- Perspectives du marché de l'habitation – (Canada et principaux centres urbains)
- Tableaux de données sur le marché de l'habitation – Quelques centres urbains du Centre-Sud de l'Ontario
- Données provisoires sur les mises en chantier
- Rapports sur le marché locatif : Faits saillants – Canada et les provinces
- Rapports sur le marché locatif – Grands centres
- Construction résidentielle en bref, centres urbains des Prairies
- Rapport sur les résidences pour personnes âgées

TABLEAUX DE DONNÉES EN LIGNE GRATUITS

- Données sur la construction de maisons neuves par municipalité
- Tableaux de données détaillées tirées de l'Enquête sur les logements locatifs
- Tableaux de données annuelles détaillées sur la construction résidentielle

Obtenez tout de suite l'information dont vous avez besoin!

Cliquez sur www.schl.ca/marchedelhabitation pour consulter ou télécharger des publications ou encore pour vous abonner.

Les rapports électroniques du Centre d'analyse de marché de la SCHL procurent une foule de renseignements détaillés sur les marchés national, provinciaux, régionaux et locaux.

- **Prévisions et analyses :** renseignements sur les tendances futures du marché de l'habitation aux échelles locale, régionale et nationale.
- **Données et statistiques :** renseignements sur les différents aspects du marché de l'habitation – mises en chantier, loyers, taux d'inoccupation, et beaucoup plus!

PORTAIL DE L'INFORMATION SUR LE MARCHÉ DE L'HABITATION!

Les données sur l'habitation comme vous les voulez.

- Guichet unique
- Accès simple et rapide
- Données à l'échelle des quartiers

schl.ca/portailmh

L'Observateur du logement en ligne

On y présente, sous forme de feuillets et de vidéos :

- analyses et données;
- observations pertinentes;
- mises à jour sur les conditions et tendances en matière de logement; *et bien plus encore!*

Tous les liens peuvent être facilement diffusés sur les médias sociaux!

Abonnez-vous dès aujourd'hui pour demeurer informé!

www.schl.ca/observateur

64165_2017_M01