Catalogue 11-001-XIF (English 11-001-XIE) ISSN 0380-6103

Le Quotidien

Statistique Canada

Le mercredi 18 septembre 2002
Diffusé à 8 h 30, heure de l'Est

COMMUNIQUÉS PRINCIPAUX

- **Commerce international de marchandises du Canada,** juillet 2002 2
  La plus forte progression des exportations de marchandises depuis plus d'un an a été enregistrée en juillet, entièrement en raison d'une augmentation subite des exportations vers les États-Unis. Les exportations ont bondi de 3,4 %, les importations ne progressant que de 0,2 %. L'excédent commercial de marchandises du Canada par rapport au reste du monde a ainsi remonté pour atteindre un peu moins de 4,9 milliards de dollars.

AUTRES COMMUNIQUÉS

Disponibilité et écoulement d'énergie, troisième trimestre de 2001 7

Indices de prix des exportations et des importations, juillet 2002 8

Population des entreprises employeurs, deuxième trimestre de 2002 8

Indice des taux de salaires syndicaux dans la construction, août 2002 8

NOUVEAUX PRODUITS 10

COMMUNIQUÉS PRINCIPAUX

Commerce international de marchandises du Canada

Juillet 2002

La plus forte progression des exportations de marchandises depuis plus d'un an a été enregistrée en juillet, entièrement en raison d'une augmentation subite des exportations vers les États-Unis.

Les exportations ont fait un bond de 3,4 % pour atteindre 34,9 milliards de dollars. Il s'agit du niveau le plus élevé observé depuis mai 2001, et tous les principaux groupes de marchandises y ont contribué. La totalité de cette hausse est attribuable à une progression de 4,2 % observée dans les exportations à destination des États-Unis. À lui seul, le secteur des produits forestiers a regagné plus d'un quart de la valeur perdue en juin au chapitre des exportations destinées aux États-Unis.

Balance commerciale

En milliards de dollars

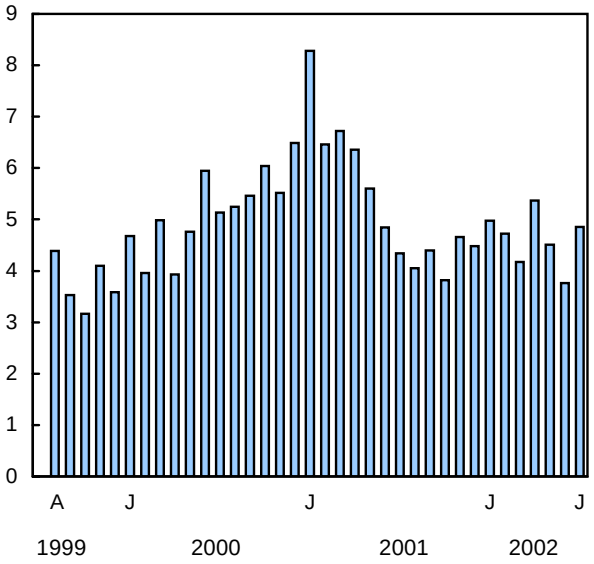

Les importations n'ont progressé que de 0,2 % pour se chiffrer à 30,0 milliards de dollars, marquant ainsi une quatrième hausse mensuelle consécutive.

À la suite de ces variations, l'excédent commercial de marchandises du Canada vis-à-vis du reste du monde a rebondi pour se fixer à un peu moins de 4,9 milliards de dollars en juillet. Ce résultat est en hausse par rapport au montant révisé de 3,8 milliards de dollars observé en juin, soit le plus faible montant affiché en 30 mois.

Note aux lecteurs

Le commerce de marchandises est une des composantes du compte courant de la balance des paiements du Canada, qui inclut également le commerce des services.

Révisions

Les données sur le commerce de marchandises sont généralement révisées sur une base régulière, chaque mois de l'année en cours. Divers facteurs rendent ces révisions nécessaires, notamment la réception tardive des documents relatifs aux importations et aux exportations, la présence de renseignements erronés dans les documents de douane, le remplacement des estimations par les chiffres absolus (lorsque ceux-ci sont connus), la reclassification des marchandises à la lumière de renseignements plus récents et la correction en fonction des variations saisonnières. Pour obtenir les données révisées, consultez les tableaux appropriés de CANSIM.

En juillet, les entreprises canadiennes ont expédié des marchandises pour une valeur de 29,7 milliards de dollars aux États-Unis, ce qui représente 85 % des exportations totales. Quant aux importations en provenance de ce pays, elles ont crû de 1,6 % pour atteindre 21,5 milliards de dollars. L'excédent commercial vis-à-vis des États-Unis a donc atteint 8,2 milliards de dollars, en hausse de 854 millions de dollars.

Le déficit commercial du Canada vis-à-vis des pays autres que les États-Unis a fléchi, passant d'un peu plus 3,5 milliards de dollars en juin à un peu plus de 3,3 milliards de dollars en juillet, en raison d'une diminution des importations en provenance du Japon, des pays de l'Union européenne et d'autres pays de l'Organisation de coopération et de développement économiques (OCDE).

Exportations: une baisse des prix fait rebondir les exportations de produits forestiers

Le secteur des produits forestiers a regagné plus d'un quart de la valeur perdue en juin au chapitre des exportations, après le premier mois complet au cours duquel des droits antidumping et compensateurs ont été imposés sur les exportations de bois d'oeuvre résineux destinées aux États-Unis. En juillet, les exportations de produits forestiers ont augmenté de 4,1 % pour atteindre 2,9 milliards de dollars, après avoir reculé

de 12,9 % en juin. Les exportations de bois d'oeuvre, constituées principalement de bois d'épinette, de pin et de sapin, se sont accrues de 16,0 % pour s'établir à 753,3 millions de dollars. Bien que le volume de ces exportations ait augmenté d'un tiers, cette progression a été atténuée par une baisse des prix. Même si l'activité sur le marché américain de l'habitation a ralenti au cours des derniers mois, elle a continué d'être relativement forte par rapport aux années antérieures. Cette situation crée une demande stable pour le bois d'oeuvre résineux canadien.

Les exportations de papier journal, d'autres papiers et de carton sont restées stables en mai, en juin et en juillet. Ces exportations n'ont diminué que légèrement pour s'établir à 1,1 milliard de dollars en juillet. Ce repli fait suite à une période d'accroissement des stocks des utilisateurs de papier journal, après l'annonce, faite par les producteurs, que les prix allaient augmenter en août. En juillet, une hausse du prix de la pâte de bois ainsi qu'une demande plus forte aux États-Unis ont fait croître de 2,3 % la valeur des exportations de ce produit, qui a atteint 557,3 millions de dollars.

En juillet, des arrêts de la production plus brefs que d'habitude dans les usines d'assemblage ont fait progresser les exportations de produits de l'automobile de 7,6 % pour se chiffrer à 8,7 milliards de dollars, les ventes de voitures particulières ayant bondi, aux États-Unis, pour atteindre le niveau le plus élevé observé depuis le début de 2002. Les exportations à destination des principaux partenaires commerciaux autres que les États-Unis ont également crû, grâce au lancement d'une nouvelle gamme de produits de fabrication canadienne. Les exportations de voitures particulières ont augmenté de 21,2 % (donnée désaisonnalisée) pour atteindre 5,1 milliards de dollars. Les exportations de pièces de véhicules automobiles destinées aux usines d'assemblage se sont accrues de 2,8 % pour se chiffrer à 2,5 milliards de dollars. Quant aux exportations de camions et d'autres véhicules automobiles, elles ont diminué de 23,9 % pour s'établir à 1,1 milliard de dollars.

Dans le secteur des machines et de l'équipement, les exportations ont augmenté de 2,1 % en juillet pour se fixer à 7,9 milliards de dollars. Les exportations d'aéronefs et d'autre matériel de transport ont crû (+4,3 %) pour un deuxième mois d'affilée en juillet, pour atteindre 1,9 milliard de dollars. Les exportations d'aéronefs, de moteurs et de pièces d'aéronefs ont monté de 3,8 % pour s'établir à 1,4 milliard de dollars.

Les exportations de machines industrielles et agricoles ont progressé de 2,3 % pour se chiffrer à 1,6 milliard de dollars. Les exportations de turbines à gaz et de pièces pour la production d'électricité à destination des États-Unis ont contribué à accroître de 1,8 % les exportations de machines industrielles, dont la valeur a atteint 1,5 milliard de dollars.

Exportations et importations

En milliards de dollars — Données désaisonnalisées

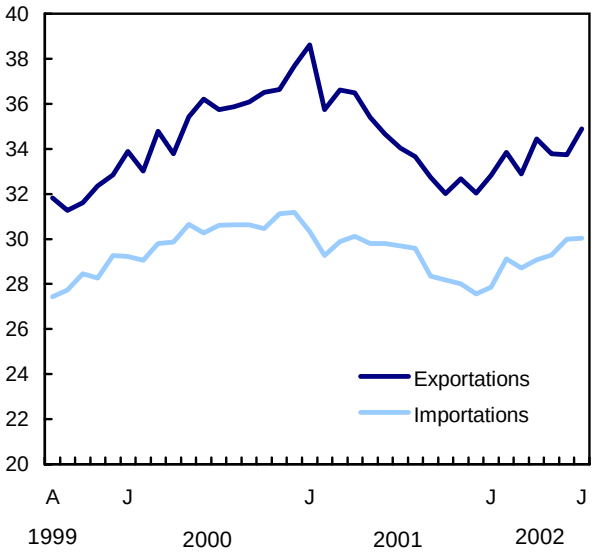

Les exportations de téléviseurs, de matériel de télécommunications et de matériel connexe ont augmenté de 1,5 % pour se fixer à un peu moins de 1,1 milliard de dollars.

Les exportations de produits énergétiques ont crû de 2,7 % pour atteindre 4,2 milliards de dollars. Les stocks et les prix s'étant stabilisés grâce à une hausse des quantités de pétrole brut importées par les États-Unis en provenance de pays autres que le Canada, les exportations de ce produit ont reculé de 4,3 % pour atteindre 1,4 milliard de dollars. Les exportations de produits du pétrole et du charbon ont augmenté de 18,4 % pour s'établir à 850,9 millions de dollars, principalement en raison d'une forte croissance de la demande et d'une hausse des prix de l'essence, du carburant diesel et du propane liquéfié. Aux États-Unis, la demande de gaz naturel a progressé en juillet. Cette hausse a été partiellement annulée par un repli des prix de 1,6 %, qui s'est traduit à son tour par une augmentation des exportations de ce produit (+2,4 %), dont la valeur a atteint le montant estimatif de 1,8 milliard de dollars.

Le secteur des biens industriels, le troisième secteur d'exportation canadien par ordre d'importance, a vu ses exportations augmenter de 0,4 % pour atteindre un peu moins de 6,0 milliards de dollars. Des hausses enregistrées dans les exportations de métaux et d'alliages (+5,4 % pour se fixer à 2,1 milliards de dollars), et dans les autres biens industriels (+3,0 % pour se chiffrer à 1,5 milliard de dollars), ont annulé des reculs observés dans les exportations de produits chimiques, de matières plastiques et d'engrais (-1,8 %

pour s'établir à 2,0 milliards de dollars) et de minerais métalliques (-17,0 % pour se fixer à 461,6 millions de dollars).

Les exportations de produits de l'agriculture et de la pêche ont augmenté de 2,1 % pour se chiffrer à 2,6 milliards de dollars, principalement en raison de la vigueur des exportations de poisson, d'orge et de produits à base de viande. La sécheresse et le coût prohibitif des fourrages dans les Prairies ont nécessité un abattage prématuré de bétail, en particulier de vaches de plus de 320 kilos. L'abattage de bétail a atteint des niveaux sans précédent en mai, en juin et en juillet. En raison de cette situation, les exportations de viande et de préparations à base de viande ont augmenté de 3,3 % pour s'établir à 405,6 millions de dollars. Une pénurie de blé et de canola a fait diminuer les exportations de ces grains, tandis que l'orge, utilisée principalement dans la production de boissons, a fait un bond grâce à une forte demande aux États-Unis, en Asie, en Amérique du Sud et en Afrique.

Progression constante des importations durant quatre mois d'affilée

En juillet, les importations de marchandises ont continué d'augmenter pour un quatrième mois de suite et ont atteint un peu plus de 30,0 milliards de dollars, soit le niveau le plus élevé enregistré depuis le début de 2002. La majeure partie de cette progression est attribuable aux importations de produits de l'automobile et de produits agricoles.

Les usines canadiennes d'assemblage d'automobiles ont arrêté leurs chaînes de montage durant des périodes plus brèves que d'habitude et ont même accéléré leur production pour répondre à la demande, de sorte que les importations de pièces de véhicules automobiles ont bondi de 9,6 % pour atteindre 4,0 milliards de dollars. Les importations de camions et d'autres véhicules automobiles ont crû de 5,9 % pour se chiffrer à 925,7 millions de dollars. Quant aux importations de produits de l'automobile, elles ont augmenté de 2,8 % (donnée désaisonnalisée) pour s'établir à 6,9 milliards de dollars, tandis que les importations de voitures particulières ont reculé de 9,8 % pour atteindre un peu moins de 2,0 milliards de dollars.

Les importations de produits agricoles et de la pêche ont augmenté de 6,2 % pour s'établir à 1,9 milliard de dollars, en raison de hausses observées dans les importations de fruits et de légumes frais (+6,6 % pour atteindre 531,8 millions de dollars), et dans les autres produits agricoles et de la pêche (+6,0 % pour se chiffrer à 1,4 milliard de dollars). La hausse la plus marquée (+62,9 % pour s'établir à 80,0 millions de dollars) a été enregistrée dans le cas du maïs utilisé comme fourrage dans l'Ouest canadien, ce dernier ayant été touché par la sécheresse.

En juillet, les importations de biens de consommation ont augmenté de 1,1 % pour atteindre un nouveau sommet de 3,9 milliards de dollars. La hausse la plus forte a été enregistrée dans les importations de vêtements et de chaussures, qui ont progressé de 7,2 % pour atteindre 718,1 millions de dollars. La majeure partie des importations de biens de consommation est classée dans le groupe des biens de consommation divers. Ce groupe a perdu un peu de terrain et a plafonné à 3,2 milliards de dollars. Une hausse observée dans les importations de matériel photographique et d'imprimés a été annulée par une diminution des importations de montres, d'articles de sport, de jouets et d'articles d'ameublement.

Les importations de produits énergétiques se sont accrues de 3,4 % en juillet pour se chiffrer à 1,5 milliard de dollars. Il s'agit d'une cinquième hausse mensuelle consécutive enregistrée depuis février. L'incertitude régnant au Moyen-Orient a fait grimper de 4,6 % les prix des produits du pétrole et du charbon en juillet.

Les importations du secteur des machines et de l'équipement, le principal secteur d'importation du Canada, se sont repliées de 3,7 % en juillet pour atteindre 8,7 milliards de dollars. Ce recul a presque effacé les hausses enregistrées au cours des trois mois précédents. Les importations de matériel de communication, qui comprennent le matériel de télécommunications et les semi-conducteurs, ont chuté de 10,2 % pour s'établir à 1,3 milliard de dollars. Les importations de machines et de matériel de bureau ont reculé de 7,8 % pour atteindre 1,2 milliard de dollars. Les importations d'aéronefs et d'autre matériel de transport ont augmenté de 1,5 % pour se chiffrer à 1,3 milliard de dollars. Quant aux importations d'aéronefs, de moteurs et de pièces d'aéronefs, elles ont diminué de 2,1 % pour s'établir à 834,5 millions de dollars en juillet.

Les importations de machines industrielles et agricoles ont légèrement augmenté pour se chiffrer à 2,2 milliards de dollars, en raison notamment d'une hausse des importations de machines excavatrices (+16,5 % pour atteindre 146,0 millions de dollars), des importations de moteurs et de turbines (+5,7 % pour se chiffrer à 282,3 millions de dollars), et des importations de machines servant au travail des métaux (+2,7 % pour s'établir à 200,2 millions de dollars). Ces hausses ont été neutralisées par un recul observé dans les importations d'autres machines industrielles (-2,3 % pour se fixer à 1,3 milliard de dollars), et d'autres machines agricoles (-0,7 % pour s'établir à 275,8 millions de dollars).

Dans le secteur des biens industriels, le troisième secteur d'importation au Canada par ordre d'importance, les importations ont diminué légèrement pour s'établir à 5,8 milliards de dollars. Cette baisse s'explique principalement par un recul de 3,8 % enregistré dans les importations de métaux et de minerais métalliques, qui ont atteint 1,4 milliard de dollars, et par un fléchissement de 1,4 % observé dans les importations de produits chimiques et de matières plastiques, qui se sont chiffrées à 2,1 milliards de dollars. Dans le cas du groupe des autres biens industriels, qui comprend les matériaux ouvrés, les importations ont crû de 2,1 % pour s'établir à 2,2 milliards de dollars.

Données stockées dans CANSIM: tableaux 226-0001, 226-0002, 227-0001, 227-0002, 228-0001 à 228-0003 et 228-0033 à 228-0040.

Information sur les méthodes et la qualité des données: numéros d'enquête 2201, 2202 et 2203 de la Base de métadonnées intégrée.

Le présent communiqué contient un résumé des données sur le commerce de marchandises qui paraîtront bientôt dans la publication *Commerce international de marchandises du Canada* (65-001-XIB, 14 $ / 141 $; 65-001-XPB, 19 $ / 188 $). Cette publication contiendra des tableaux ventilés par groupe de marchandises et par pays, sur une base douanière. Les données du compte courant (qui incluent les statistiques du commerce de marchandises, les opérations au chapitre des services, les revenus de placements et les transferts) sont publiées tous les trimestres dans *Balance des paiements internationaux du Canada* (67-001-XIB, 29 $ / 93 $; 67-001-XPB, 38 $ / 124 $). Voir *Pour commander les produits*.

Un service de transmission par télécopieur est offert le matin de la diffusion.

Les publications annuelles de la Division du commerce international, *Exportations, commerce de marchandises* (65-202-XMB, 103 $; 65-202-XPB, 258 $) et *Importations, commerce de marchandises* (65-203-XMB, 103 $; 65-203-XPB, 258 $), maintenant disponibles, contiennent une revue annuelle de 2001. Voir *Pour commander les produits*.

Pour obtenir des données ou des renseignements généraux, communiquez avec Jocelyne Elibani au (613) 951-9647 ou composez sans frais le 1 800 294-5583. Pour en savoir davantage sur les concepts, les méthodes et la qualité des données, communiquez avec Anne Couillard au (613) 951-6867, Division du commerce international. □

Commerce de marchandises

	Juin 2002[r]	Juillet 2002	Juin à juillet 2002	Juillet 2001 à juillet 2002	Janvier à juillet 2001	Janvier à juillet 2002	Janvier-juillet 2001 à janvier-juillet 2002
	Données désaisonnalisées en dollars courants						
	en millions de dollars		var. en %		en millions de dollars		var. en %
Marchés principaux							
Exportations							
États-Unis	28 488	29 676	4,2	2,9	213 189	200 573	-5,9
Japon	762	759	-0,4	-3,8	5 864	5 302	-9,6
Union européenne	1 894	1 893	-0,1	3,4	13 597	12 783	-6,0
Autres pays de l'OCDE[1]	920	902	-2,0	16,8	6 272	6 274	0,0
Tous les autres pays	1 684	1 661	-1,4	-7,8	12 614	11 492	-8,9
Total	**33 748**	**34 890**	**3,4**	**2,5**	**251 538**	**236 420**	**-6,0**
Importations							
États-Unis	21 174	21 508	1,6	-1,1	152 696	146 873	-3,8
Japon	964	899	-6,7	-4,5	6 057	6 618	9,3
Union européenne	3 460	3 166	-8,5	14,7	20 425	20 708	1,4
Autres pays de l'OCDE[1]	1 634	1 528	-6,5	-2,7	11 015	10 901	-1,0
Tous les autres pays	2 754	2 933	6,5	10,3	18 731	18 940	1,1
Total	**29 986**	**30 032**	**0,2**	**1,1**	**208 925**	**204 039**	**-2,3**
Balance							
États-Unis	7 314	8 168	...	...	60 493	53 700	...
Japon	-202	-140	...	...	-193	-1 316	...
Union européenne	-1 566	-1 273	...	...	-6 828	-7 925	...
Autres pays de l'OCDE[1]	-714	-626	...	...	-4 743	-4 627	...
Tous les autres pays	-1 070	-1 272	...	...	-6 117	-7 448	...
Total	**3 762**	**4 857**	**...**	**...**	**42 613**	**32 381**	**...**
Groupes principaux de marchandises							
Exportations							
Produits de l'agriculture et de la pêche	2 499	2 552	2,1	-2,4	17 789	17 766	-0,1
Produits énergétiques	4 119	4 230	2,7	5,4	38 452	26 701	-30,6
Produits forestiers	2 791	2 906	4,1	-13,4	23 654	21 473	-9,2
Biens industriels	5 962	5 983	0,4	7,3	39 181	40 366	3,0
Machines et équipement	7 781	7 943	2,1	-2,8	60 130	55 178	-8,2
Produits de l'automobile	8 053	8 663	7,6	11,3	54 376	56 602	4,1
Autres biens de consommation	1 356	1 477	8,9	11,7	9 329	9 989	7,1
Transactions spéciales commerciales[2]	673	637	-5,3	-6,5	4 887	4 622	-5,4
Autres ajustements de la balance des paiements	514	499	-2,9	-2,7	3 739	3 724	-0,4
Importations							
Produits de l'agriculture et de la pêche	1 773	1 883	6,2	14,1	11 637	12 579	8,1
Produits énergétiques	1 440	1 489	3,4	0,9	11 437	8 963	-21,6
Produits forestiers	263	268	1,9	11,7	1 709	1 807	5,7
Biens industriels	5 821	5 779	-0,7	4,4	40 865	39 884	-2,4
Machines et équipement	9 038	8 703	-3,7	-12,4	68 631	60 955	-11,2
Produits de l'automobile	6 724	6 913	2,8	12,3	41 945	46 146	10,0
Autres biens de consommation	3 899	3 943	1,1	9,8	24 872	26 512	6,6
Transactions spéciales commerciales[2]	500	543	8,6	-5,1	4 088	3 533	-13,6
Autres ajustements de la balance des paiements	527	512	-2,8	-3,8	3 740	3 660	-2,1

[r] *Données révisées.*
... *N'ayant pas lieu de figurer.*
[1] *Comprend l'Australie, l'Islande, le Mexique, la Norvège, la Nouvelle-Zélande, la Suisse, la Turquie, la Pologne, la Corée du Sud, la Hongrie, la République tchèque et la Slovaquie.*
[2] *Particulièrement les transactions de faible valeur, les coûts de réparation des équipements et les marchandises retournées vers le pays d'origine.*

■

AUTRES COMMUNIQUÉS

Disponibilité et écoulement d'énergie

Troisième trimestre de 2001

Le Canada a consommé moins d'énergie (-1,8 %) au troisième trimestre de 2001 qu'au troisième trimestre de 2000. Les augmentations de l'écoulement final des liquides du gaz naturel et de l'électricité primaire ont été principalement neutralisées par des replis de la consommation de charbon et de gaz naturel.

La production totale d'énergie primaire a augmenté de 0,8 % par rapport au troisième trimestre de 2000. La hausse de la production de gaz naturel (+3,0 %) et des produits pétroliers (+2,9 %) est principalement attribuable à l'augmentation des exportations pour ces produits au troisième trimestre de 2001 par rapport au troisième trimestre de 2000.

L'utilisation d'énergie dans le secteur minier a progressé de 12,5 % par rapport au troisième trimestre de 2000, alors que l'écoulement final provenant du secteur de la fabrication a affiché une baisse généralisée (-7,9 %).

Les exportations de produits énergétiques primaires ont diminué de 1,3 % au troisième trimestre de 2001 par rapport au troisième trimestre de 2000, et ce, principalement en raison d'une décroissance des exportations de pétrole brut et d'électricité primaire.

De janvier à septembre 2001, la production de produits énergétiques primaires a crû de 1,3 % comparativement à la même période en 2000. Les exportations totales de produits énergétiques primaires ont augmenté de 2,6 %, alors que les importations (principalement de charbon et de gaz naturel) se sont accrues de 7,6 %. L'écoulement final total de l'énergie a diminué de 1,6 %.

Nota: Outre les estimations relatives au trimestre courant, les données des trimestres précédents de l'année de référence sont régulièrement révisées. Au nombre des facteurs pouvant entraîner des révisions figurent la réception tardive de données des entreprises et les révisions apportées à des données déjà estimées ou déclarées. Pour obtenir les données révisées, consultez les tableaux pertinents de CANSIM. L'écoulement final correspond à la somme d'énergie utilisée par les secteurs minier, forestier, résidentiel et commercial, les secteurs du transport, de la fabrication, de la construction, de l'agriculture et des administrations publiques ainsi que les autres secteurs institutionnels.

Disponibilité et écoulement d'énergie

	Troisième trimestre de 2000[r]	Troisième trimestre de 2001	Troisième trimestre de 2000 au troisième trimestre de 2001
	en petajoules[1]		var. en %
Production[2]	**3 835**	**3 867**	**0,8**
Exportations[2]	2 050	2 024	-1,3
Importations[2]	751	775	3,2
Disponibilité (offre)[2]	2 474	2 493	0,8
Production de l'électricité	411	418	1,7
Autoconsommation	304	303	-0,3
Utilisation non énergétique	216	226	4,6
Écoulement[3]	**1 596**	**1 568**	**-1,8**
Secteur industriel	532	508	-4,5
Secteur des transports	608	594	-2,3
Secteurs résidentiel et agricole	215	219	1,9
Secteurs commercial et gouvernemental	241	247	2,5
	Cumulatif de l'année		
	2000[r]	2001	2000 à 2001
	en petajoules[1]		var. en %
Production[2]	**11 682**	**11 830**	**1,3**
Exportations[2]	6 171	6 329	2,6
Importations[2]	2 114	2 274	7,6
Disponibilité (offre)[2]	7 944	7 995	0,6
Production de l'électricité	1 198	1 251	4,4
Autoconsommation	915	952	4,0
Utilisation non énergétique	584	642	9,9
Écoulement[3]	**5 405**	**5 321**	**-1,6**
Secteur industriel	1 709	1 601	-6,3
Secteur des transports	1 711	1 692	-1,1
Secteurs résidentiel et agricole	1 071	1 072	0,1
Secteurs commercial et gouvernemental	914	954	4,4

r Données révisées.

1 Un plein d'essence de 30 litres contient environ 1 gigajoule d'énergie. Un petajoule est égal à 1 million de gigajoules.

2 Les sources énergétiques primaires sont le charbon, le pétrole brut, le gaz naturel, les liquides du gaz naturel et l'énergie hydro-électrique et nucléaire.

3 L'écoulement final correspond à la somme d'énergie utilisée par les secteurs minier, forestier, résidentiel et commercial, les secteurs du transport, de la fabrication, de la construction, de l'agriculture et des administrations publiques ainsi que les autres secteurs institutionnels.

Données stockées dans CANSIM: tableaux 128-0001 à 128-0003.

Le numéro du troisième trimestre de 2001 du *Bulletin trimestriel, disponibilité et écoulement d'énergie au Canada* (57-003-XPB, 43 $ / 141 $) paraîtra sous peu. Voir *Pour commander les produits*.

Pour obtenir des données ou des renseignements généraux, communiquez avec l'agent de diffusion au (613) 951-9497 ou composez sans frais le 1 866 873-8789 (*energ@statcan.ca*). Pour en savoir davantage sur les concepts, les méthodes et la qualité des données, communiquez avec John Svab au (613) 951-7382 (*john.svab@statcan.ca*), Division de la fabrication, de la construction et de l'énergie. ■

Indices de prix des exportations et des importations

Juillet 2002

Les indices de prix pour les exportations et les importations (1997=100) à pondération courante et à pondération fixe sur la base de la balance des paiements sont maintenant disponibles. Ces indices portent sur la période allant de juillet 1997 à juillet 2002 et sont établis pour les cinq sections de produits et les groupes principaux de produits (62 pour les exportations et 61 pour les importations).

Les indices de prix pour les États-Unis (1997=100) à pondération courante et à pondération fixe sur base douanière sont aussi disponibles. Ces indices portent sur la période allant de juillet 1997 à juillet 2002. Les indices pour les dix sections de la Classification type du commerce international pour tous les pays et pour les États-Unis sont également disponibles avec ces indices de prix.

Des indices sur base douanière établis pour les cinq sections de produits et les groupes principaux de produits sont aussi disponibles.

Données stockées dans CANSIM: tableaux 228-0001, 228-0003 et 228-0033 à 228-0040.

Le numéro de juillet 2002 de la publication *Commerce international de marchandises du Canada* (65-001-XIB, 14 $ / 141 $; 65-001-XPB, 19 $ / 188 $) paraîtra bientôt. Voir *Pour commander les produits*.

Pour plus de renseignements ou pour en savoir davantage sur les concepts, les méthodes et la qualité des données, communiquez avec Jocelyne Elibani au (613) 951-9647 ou composez sans frais le 1 800 294-5583, Division du commerce international. ■

Population des entreprises employeurs

Deuxième trimestre de 2002

Au deuxième trimestre, le nombre d'entreprises employeurs s'est établi à 996 499, en hausse de 0,28 % par rapport au premier trimestre, alors que le total s'établissait à 993 708.

Cette légère croissance s'explique par la faiblesse des variations observées dans la plupart des régions. Le Québec a connu la plus importante croissance (+0,38 %), suivi de l'Ontario (+0,36 %) puis des Prairies (+0,31 %). La Colombie-Britannique a enregistré une hausse de 0,11 %, alors que les régions de l'Atlantique ont connu une baisse de 0,20 %.

À l'échelon provincial, le Québec est venu en tête, suivi de l'Ontario, de l'Alberta (+0,35 %), de la Colombie-Britannique (+0,11 %), de l'Île-du-Prince-Édouard (+0,09 %) et du Manitoba (+0,09 %). Les autres provinces ont affiché des baisses variant de -0,34 % à -0,09 %.

Des données concernant le Nunavut et les Territoires du Nord-Ouest seront disponibles après la collecte d'un nombre suffisant de données trimestrielles.

Données stockées dans CANSIM: tableau 178-0001.

Pour plus de renseignements ou pour en savoir davantage sur les concepts, les méthodes et la qualité des données, communiquez avec Philippe Gagné au (613) 951-9735 (*philippe.gagne@statcan.ca*), Division du Registre des entreprises. Télécopieur: (613) 951-0104. ■

Indice des taux de salaires syndicaux dans la construction

Août 2002

L'indice total des taux de salaires syndicaux dans la construction (y compris les suppléments) pour le Canada est demeuré inchangé en août par rapport à son niveau de 121,8 observé en juillet (1992=100). L'indice composite a augmenté de 2,8 % par rapport à celui affiché en août 2001.

Les taux de salaires syndicaux sont publiés pour 16 métiers dans 20 régions métropolitaines, tant pour les taux de base que pour les taux incluant certains paiements supplémentaires. Des indices (1992=100) sont calculés pour les mêmes régions métropolitaines et sont publiés pour celles où une majorité des métiers est couverte par les conventions collectives actuelles.

Données stockées dans CANSIM: tableaux 327-0003 et 327-0004.

Le numéro du troisième trimestre de 2002 de *Statistiques des prix des immobilisations* (62-007-XPB, 24 $ / 79 $) paraîtra en décembre. Voir *Pour commander les produits*.

Pour plus de renseignements ou pour en savoir davantage sur les concepts, les méthodes et la qualité des données, communiquez avec Louise Chaîné au (613) 951-9606 (*infounit@statcan.ca*), Division des prix. Télécopieur: (613) 951-1539. ■

NOUVEAUX PRODUITS

Statistiques du bétail, deuxième trimestre de 2002
Numéro au catalogue: 23-603-XIF (34 $/112 $).

Les prix sont en dollars canadiens et n'incluent pas les taxes de vente. Des frais de livraison supplémentaires s'appliquent aux envois à l'extérieur du Canada.

Les numéros au catalogue se terminant par: -XIB ou -XIF représentent la version électronique offerte sur Internet, -XMB ou -XMF, la version microfiche, -XPB ou -XPF, la version papier, -XDB, la version électronique sur disquette et -XCB, la version électronique sur CD-ROM.

Pour commander les produits

Pour commander les produits par téléphone:
Ayez en main: • Titre • Numéro au catalogue • Numéro de volume • Numéro de l'édition • Numéro de VISA ou de MasterCard.

Au Canada et aux États-Unis, composez:	**1 800 267-6677**
Pour les autres pays, composez:	**1 613 951-7277**
Pour envoyer votre commande par télécopieur:	**1 877 287-4369**
Pour un changement d'adresse ou pour connaître l'état de votre compte:	**1 800 700-1033**

Pour commander par la poste, écrivez à: Gestion de la circulation, Division de la diffusion, Statistique Canada, Ottawa, K1A 0T6. Veuillez inclure un chèque ou un mandat-poste à l'ordre du **Receveur général du Canada/Publications**. Au Canada, ajoutez 7 % de TPS et la TVP en vigueur.

Pour commander par Internet: écrivez à *order@statcan.ca* ou téléchargez la version électronique en vous rendant au site Web de Statistique Canada *(www.statcan.ca)* sous les rubriques *Nos produits et services,* puis *Publications payantes ($).*

Les agents libraires agréés et autres librairies vendent aussi les publications de Statistique Canada.

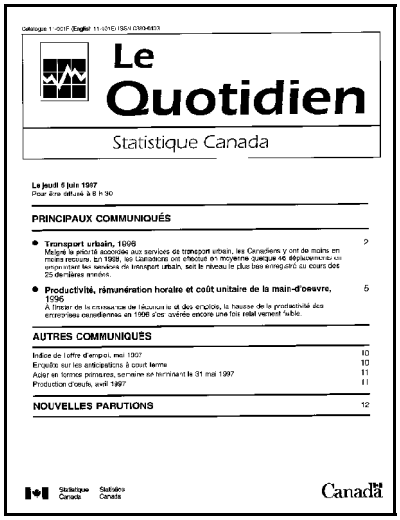
Le Quotidien
Statistique Canada

Le jeudi 5 juin 1997
Pour être diffusé à 8 h 30

PRINCIPAUX COMMUNIQUÉS

- Transport urbain, 1996 — 2
  Malgré la priorité accordée aux services de transport urbain, les Canadiens y ont de moins en moins recours. En 1996, les Canadiens ont effectué en moyenne quelque 46 déplacements en empruntant les services de transport urbain, soit le niveau le plus bas enregistré au cours des 25 dernières années.
- Productivité, rémunération horaire et coût unitaire de la main-d'œuvre, 1996 — 5
  À l'instar de la croissance de l'économie et des emplois, la hausse de la productivité des entreprises canadiennes en 1996 s'est avérée encore une fois relativement faible.

AUTRES COMMUNIQUÉS

Indice de l'offre d'emploi, mai 1997 — 10
Enquête sur les anticipations à court terme — 10
Aide en temps pressants, semaine se terminant le 31 mai 1997 — 11
Production d'œufs, avril 1997 — 11

NOUVELLES PARUTIONS — 12

Statistique Canada Statistics Canada
Canada

Bulletin officiel de diffusion des données de Statistique Canada

Numéro au catalogue 11-001-XIF.

Publié tous les jours ouvrables par la Division des communications, Statistique Canada, Immeuble R.-H.-Coats, 10e étage, section G, Ottawa, K1A 0T6.

Pour consulter *Le Quotidien* sur Internet, visitez notre site à l'adresse *http://www.statcan.ca*. Pour le recevoir par courrier électronique tous les matins, envoyez un message à *listproc@statcan.ca.* Laissez en blanc la ligne de l'objet. Dans le corps du message, tapez: subscribe quotidien prénom et nom.

Publication autorisée par le ministre responsable de Statistique Canada. © Ministre de l'Industrie, 2002. Il est permis de citer la présente publication dans les journaux et les magazines ainsi qu'à la radio et à la télévision à condition d'en indiquer la source: Statistique Canada. Toute autre forme de reproduction est permise sous réserve de mention de la source, comme suit, dans chaque exemplaire: Statistique Canada, *Le Quotidien*, numéro 11-001-XIF au catalogue, date et numéros de page.