Catalogue 11-002F (English 11-002E) ISSN 0380-0563

C.3

Prix: Canada, $2/$100 par année/Autres pays, $3/$150 par année

I·N·F·O·M·A·T

REVUE HEBDOMADAIRE

Le vendredi 14 août 1987

STATISTICS CANADA STATISTIQUE CANADA
AUG 14 1987
LIBRARY BIBLIOTHÈQUE

APERÇU

Excédent du commerce des marchandises en baisse

L'excédent du commerce des marchandises a diminué de $300 millions au deuxième trimestre de 1987. La valeur des exportations a chuté (-2.3%) pour la première fois en un an, et celle des importations a diminué pour un deuxième trimestre consécutif (-1.4%), et ce malgré les taux de croissance exceptionnels enregistrés en mai et en juin.

Ventes de véhicules automobiles neufs: légère hausse

Les ventes de véhicules automobiles neufs se sont légèrement accrues (0.9%) au cours des six premiers mois de 1987. L'augmentation des ventes de voitures particulières fabriquées au Japon et de véhicules utilitaires fabriqués en Amérique du Nord a contrebalancé la baisse des ventes de voitures de fabrication nord-américaine.

Emploi légèrement en baisse en juillet

Après avoir augmenté pendant 11 mois consécutifs, le niveau de l'emploi a baissé de 25,000 en juillet.

Indicateur précurseur composite: croissance soutenue

L'indicateur précurseur composite s'est accru de 0.7% en mai, poursuivant ainsi la forte tendance à la hausse qu'il avait amorcée en janvier 1987.

Salaires et traitements: croissance régulière

En mai, les salaires et traitements se sont accrus de 0.6% par rapport au mois précédent, ce qui représentait une hausse semblable aux augmentations d'un mois à l'autre observées depuis le début de l'année.

Prix des logements neufs toujours en forte hausse

En juin, l'indice des prix des logements neufs a progressé de 0.5%. La demande de logements a de nouveau été vigoureuse, bien que dans certaines régions, comme dans celle de Toronto, le volume des ventes des entrepreneurs ait diminué.

Le présent numéro comprend **également** un article sur les **dépenses en immobilisations des entreprises sous contrôle étranger et canadien**.

Excédent du commerce des marchandises en baisse

L'excédent désaisonnalisé du commerce des marchandises (sur la base de la balance des paiements) est passé de $3.0 milliards au premier trimestre de 1987 à $2.7 milliards au deuxième, ce qui représentait une baisse de $300 millions. La valeur des exportations a diminué (-2.3%) pour la première fois en un an, et celle des importations a chuté pour un deuxième trimestre consécutif (-1.4%), même si elles ont connu un taux de croissance exceptionnellement élevé en mai et en juin.

Au deuxième trimestre, la valeur désaisonnalisée des exportations a totalisé $30.2 milliards, c'est-à-dire un niveau inférieur de $718 millions à celui atteint lors du trimestre précédent. Elle s'est accrue au cours de chacun des trois trimestres précédents, surtout en raison de la vigueur des exportations de véhicules automobiles. Le fléchissement des ventes de véhicules automobiles enregistré aux États-Unis a contribué aux plus fortes baisses des exportations survenues au deuxième trimestre. Les exportations de voitures particulières ont chuté de $822 millions, et les exportations de pièces de véhicules automobiles, de $198 millions. Au cours des six premiers mois de 1987, la valeur des exportations totales à destination des États-Unis a légèrement diminué (-0.3%), alors que la valeur des exportations vers les autres principales zones d'échanges commerciaux a progressé.

(suite à la page 2)

Balance du commerce des marchandises
(milliards de dollars, valeurs désaisonnalisées)

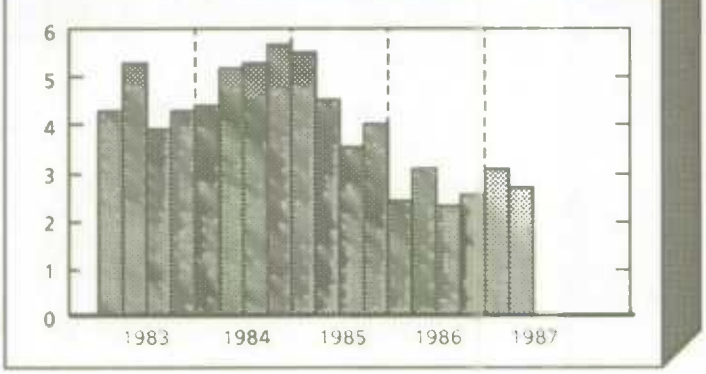

... Excédent du commerce des marchandises en baisse

La valeur des importations a diminué pour un deuxième trimestre consécutif (-1.4%), étant passée à $27.5 milliards. Elle s'est toutefois accrue de plus de $1.6 milliards en mai et en juin, après avoir diminué de $1.0 milliard en avril. Au deuxième trimestre, ce sont les importations des composantes suivantes qui ont le plus diminué: pièces de véhicules automobiles (-$321 millions), pétrole brut (-$149 millions) et autres machines industrielles (-$137 millions).

En plus des statistiques commerciales sur la base de la balance des paiements, qui sont compilées selon le principe du changement de la propriété des biens entre résidents et non-résidents, et des statistiques commerciales sur une base douanière, qui représentent la valeur des biens franchissant les frontières, Statistique Canada produit maintenant des statistiques rapprochées sur une base douanière portant sur le commerce entre le Canada et les États-Unis, notre plus important partenaire commercial.

La balance rapprochée du commerce, qu'ont tous deux acceptée Statistique Canada et le U.S Bureau of the Census, représente la meilleure mesure individuelle du commerce des marchandises sur une base douanière entre le Canada et les États-Unis. On a corrigé les chiffres pour tenir compte de différences telles que l'absence de documents d'exportation, les frais de transport ainsi que la définition et l'évaluation du commerce. On ne désaisonnalise pas la balance rapprochée du commerce.

Commerce des marchandises

	2T86	3T86	4T86	1T87	2T87
	variation en %, trimestre précédent				
Importations	-5.2	4.3	1.8	-0.9	-1.4
Exportations	-2.5	1.1	2.2	1.0	-2.3
	variation, trimestre précédent				
Balance (millions de $)	692	-809	160	578	-332

Pour les premiers mois de 1987, la valeur rapprochée des exportations canadiennes vers les États-Unis était, sur une base douanière, de $47.8 milliards. La valeur des importations, quant à elle, atteignait $39.7 milliards. Le Canadaa enregistré un excédent commercial de $8.1 milliards (dollars canadiens) avec les États-Unis, ce qui représentait une diminution de $490 millions par rapport aux six premiers mois de 1986.

Pour de plus amples renseignements, communiquer avec la Division du commerce international au (613) 990-9787 ou commander Communiqué préliminaire sur le commerce international du Canada (numéro 65-001P).

Ventes de véhicules automobiles neufs: légère hausse

Au cours des six premiers mois de 1987, les ventes de véhicules automobiles neufs ont totalisé 811,960 unités, ce qui représentait une augmentation de 0.9% par rapport à la même période en 1986. Les ventes de voitures particulières fabriquées au Japon et de véhicules utilitaires fabriqués en Amérique du Nord ont été fortes, s'étant accrues respectivement de 23.1% et de 11.0% par rapport aux deux premiers trimestres de 1986. Les ventes de voitures particulières fabriquées en Amérique du Nord ont diminué de 6.7%. Les ventes n'ont pas augmenté au premier trimestre de 1987 par rapport au dernier trimestre de 1986; elles ont cependant connu une augmentation d'un trimestre à l'autre de 6.3% au deuxième trimestre.

Au deuxième trimestre de 1987, les ventes de véhicules utilitaires ont connu leur plus forte augmentation d'une année à l'autre (14.2%) depuis le premier trimestre de 1986. De façon générale, les ventes de véhicules utilitaires ont augmenté depuis le premier trimestre de 1983.

Ventes de véhicules automobiles

	2T86	3T86	4T86	1T87	2T87
	variation en %, année précédente				
Voitures particulières	-5.2	3.4	-13.6	-6.2	0.2
Nord-américaines	-7.6	7.6	-13.0	-9.0	-5.1
Japonnaises	6.1	8.6	-7.3	13.4	30.6
D'outre-mer	1.4	-4.8	-14.7	0.7	13.7
Véhicules utilitaires	5.7	9.8	-0.5	4.0	14.2

Si l'on considère le nombre d'unités vendues (389,515), les fabricants nord-américains détenaient 68% du marché des voitures particulières de janvier à juin 1987, comparativement à 80% en 1986. La part du marché des voitures particulières détenue par les fabricants japonais est passée de 17% en 1986 à 21% en 1987.

Pour de plus amples renseignements, communiquer avec la Division de l'industrie au (613) 990-9682 ou commander Ventes de véhicules automobiles neufs (numéro 63-007).

Indicateur précurseur composite: croissance soutenue

- L'indicateur précurseur composite s'est accru de 0.7% en mai comparativement à 0.6% en avril poursuivant ainsi la forte tendance à la hausse qu'il avait amorcée en janvier 1987.
- Neuf des dix indices formant l'indicateur ont augmenté en mai.
- Ce sont les indices du logement, de la vente de biens durables et du marché boursier qui ont augmenté le plus fortement.
- L'indice de la construction résidentielle s'est accru de 5.4%, ce qui représentait une cinquième forte hausse consécutive.
- Les ventes de meubles et d'appareils ménagers ont continué de progresser au même rythme que la demande de logements (1.0%). Les ventes de véhicules automobiles neufs, quant à elles, se sont accrues de 2.0%.
- L'indicateur précurseur composite des États-Unis s'est accru de 0.5%, ce qui représentait une hausse légèrement inférieure à celles enregistrées au cours des mois précédents.

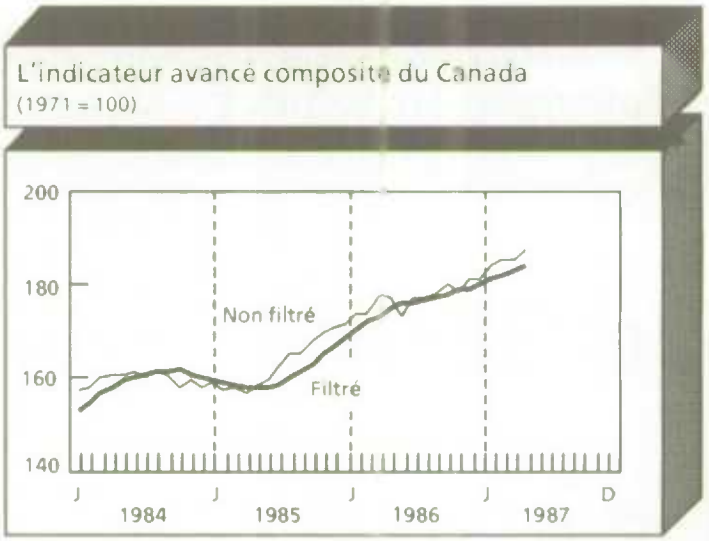

- L'indice des prix des actions à la bourse de Toronto s'est accru de 7.4% en mai, poursuivant ainsi la remontée amorcée en janvier.

Pour de plus amples renseignements, communiquer avec la Division de l'économie internationale et financière au (613) 990-9162 ou commander Les indicateurs conjoncturels (numéro 13-005).

Salaires et traitements: croissance régulière

Selon les estimations provisoires, le revenu total du travail était de $24.0 milliards en mai 1987, ce qui représentait une augmentation de 6.1% par rapport à mai 1986. Les augmentations d'une année à l'autre du revenu du travail ont été de plus en plus fortes à partir d'août 1986, mois au cours duquel le taux de croissance avait été de 5.6%. Selon les estimations, la valeur désaisonnalisée des salaires et traitements s'est accrue de 0.6% par rapport à avril 1987. Les salaires et traitements se sont accrus à un rythme constant de janvier à avril, ayant connu des hausses semblables à celle enregistrée en mai.

En mai, les salaires et traitements dans les industries de biens ont connu une augmentation d'une année à l'autre de 6.4%, la plus forte depuis avril 1986. C'est dans le secteur des mines, des carrières et des puits de pétrole qu'ils se sont le plus accrus (1.0%). Cette faible hausse représentait la première augmentation d'une année à l'autre à survenir dans ce secteur en plus d'un an. Dans le secteur de la construciton, le taux de croissance des salaires et traitements observé en mai était exceptionnellement élevé par rapport à celui des quatre mois précédents. Cet écart était attribuable à la faible croissance observée l'an dernier, laquelle était due des arrêts de travail.

En mai, les salaires et traitements se sont accrus de 5.8% dans les industries de services; au cours des 12 mois précédents, ils avaient augmenté d'en moyenne 6.6%. Le taux de croissance d'une année à l'autre des salaires et traitements a peu varié dans ces industries, à l'exception de l'administration fédérale, où il a fléchi de 2.6%.

Pour de plus amples renseignements, communiquer avec la Division du travail au (613) 991-4051 ou commander Estimations du revenu du travail (numéro 72-005).

Dépenses en immobilisations des entreprises sous contrôle étranger et canadien

Selon l'enquête sur les perspectives d'investissement, en 1987, les dépenses en immobilisations du secteur de la fabrication devaient progresser de 8.7% par rapport à 1986 pour atteindre $15.1 milliards. Cette progression aurait été attribuable en grande partie à l'augmentation de 13.4% des dépenses en immobilisations prévue par les entreprises sous contrôle canadien, dépenses qui devaient atteindre $8.1 milliards. Après avoir augmenté leurs dépenses de plus de 20% deux années de suite, les entreprises sous contrôle américain ne prévoyaient les accroître que de 6.2% en 1987. Les entreprises sous contrôle d'autres pays étrangers, quant à elles, prévoyaient réduire faiblement leurs dépenses en immobilisations en 1987.

En 1987, les investissements dans le secteur des mines (y compris le pétrole et le gaz naturel) devaient, selon les prévisions, chuter pour une deuxième année consécutive. Ils devaient atteindre $6.1 milliards, ce qui aurait représenté une diminution de 14.5%. Ce sont les entreprises sous contrôle de pays étrangers autres que les États-Unis qui prévoyaient de réduire le plus fortement leurs dépenses dans ce secteur (-32%). Ces entreprises sont toutefois celles qui avaient le moins réduit leurs dépenses en 1986 (-4.0%). Les entreprises sous contrôle canadien prévoyaient de réduire leurs dépenses en immobilisations de 16%, et les entreprises sous contrôle américain, de 5%.

Les investissements devaient être en baisse dans l'ensemble du secteur minier; c'est dans l'industrie du pétrole et du gaz naturel qu'on prévoyait la chute la plus spectaculaire. En 1987, cette industrie prévoyait investir $4.4 milliards en immobilisations, soit $1 milliard de moins qu'en 1986. Entre 1985 et 1986, les dépenses en immobilisations avaient subi une baisse encore plus prononcée dans cette industrie, soit $3.2 milliards. Les entreprises sous contrôle canadien prévoyaient la plus forte baisse, c'est-à-dire 28.5%; leurs dépenses auraient alors chuté à $2 milliards. Les entreprises sous contrôle étranger avaient l'intention d'investir $2.3 milliards, c'est-à-dire 7% de moins qu'en 1986.

Ces données sont basées sur les chiffres relatifs aux dépenses en immobilisations totales déjà publiées dans *Investissements privés et publics au Canada: Perspective 1987* et non sur les chiffres révisés publiés récemment.

Pour de plus amples renseignements, communiquer avec la Division de l'analyse structurelle au (613) 991-3611 ou commander Les immobilisations des établissements manufacturiers, miniers et forestiers sous contrôle national et étranger (numéro 61-215).

PUBLICATIONS PARUES DU 7 AU 13 AOÛT

AGRICULTURE

Production et stocks d'oeufs et de volailles, mai 1987. Numéro de catalgue 23-003 (Canada: $10/$100; autres pays: $11/$110).

ANALYSE STRUCTURELLE

Les immobilisations manufacturières, minières et forestières sous contrôle national et étranger, 1987. Numéro de catalogue 61-215 (Canada: $15; autres pays: $16).

COMMERCE INTERNATIONAL

Exportations par marchandise, mai 1987. Numéro de catalogue 65-004 (Canada: $50/$500; autres pays: $60/$600).

COMMUNICATIONS

Statistiques du téléphone, mai 1987. Numéro de catalogue 56-002 (Canada: $7.50/$75; autres pays: $8.50/$85).

INDUSTRIE

Industries des boissons et du tabac, industrie des boissons gazeuses, recensement des manufactures de 1985. Numéro de catalogue 32-251B 1111 (Canada: $4; autres pays: $5).

INDUSTRIE – fin

Industries de la fabrication des produits métalliques, industries des matrices et moules en métal, recensement des manufactures de 1985. Numéro de catalogue 41-251B 3062 (Canada: $4; autres pays: $5).

Stocks de viandes congelées, juillet 1987. Numéro de catalogue 32-012 (Canada: $10/$100; autres pays: $11/$110).

SCIENCES, TECHNOLOGIE ET STOCK DE CAPITAL

La construction au Canada, 1985-1987. Numéro de catalogue 64-201 (Canada: $35; autres pays: $36).

Permis de bâtir, avril 1987. Numéro de catalogue 64-001 (Canada: $20/$200; autres pays: $21/$210).

TRANSPORTS

Bulletin de service – transports terrestre et maritime, vol.3, nº 4. Numéro de catalogue 50-002(Canada: $7.50/$75; autres pays: $8.50/$85).

Emploi légèrement en baisse en juillet

Selon les estimations de l'Enquête sur la population active, l'emploi a diminué légèrement (-25,000) en juillet après avoir augmenté pendant 11 mois consécutifs. Le chômage s'est accru, selon les estimations, de 15,000, et le taux de chômage est passé à 9.1%.

En Alberta, le niveau de l'emploi, qui avait fortement augmenté de janvier à mai, a connu une deuxième baisse mensuelle consécutive en juillet. En Colombie-Britannique, l'emploi a diminué de 18,000, et ce après avoir augmenté au cours des cinq mois précédents. Dans les autres provinces, le niveau de l'emploi a peu varié.

L'emploi a surtout diminué dans les industries de services (-23,000); il était en baisse de 15,000 dans le secteur du commerce et de 14,000 dans celui des services socio-culturels, commerciaux et personnels. Les augmentations observées dans les industries primaires autres que l'agriculture ont été largement contrebalancées par une diminution estimative de 9,000 dans le secteur de la fabrication. Il s'agissait là de la première baisse à survenir dans ce secteur depuis janvier 1987.

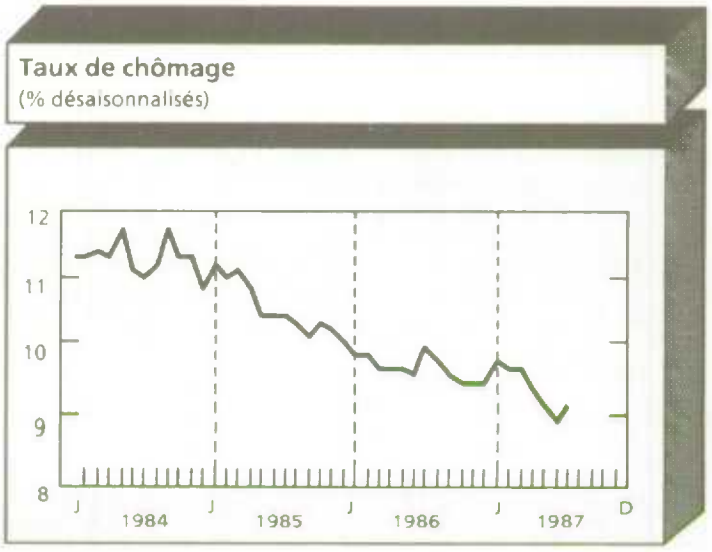

En juillet, le niveau de l'emploi a peu varié chez les personnes âgées de 25 ans et plus. La baisse enregistrée au cours du mois a surtout été observée chez les personnes âgées de 15 à 24 ans, notamment chez les hommes de ce groupe d'âge. Chez ces derniers, le niveau de l'emploi a chuté de 19,000 par rapport à juin 1987.

La hausse de 15,000 du niveau de chômage observée en juillet était la première en quatre mois. Cette augmentation était répartie également entre les femmes âgées de 25 ans et plus (8,000) et les personnes âgées de 15 à 24 ans (7,000). Le niveau de chômage s'est accru, selon les estimations, de 21,000 au Québec, de 4,000 en Alberta et de 8,000 en Colombie-Britannique.

Population active

	Mars	Avril	Mai	Juin	Juillet
	variation, mois précédent				
Population active ('000)	25	7	39	37	-10
Emploi ('000)	23	50	62	50	-25
15-24 ans ('000)	13	12	-3	12	-26
25 ans et plus ('000)	36	38	65	38	1
Chômage ('000)	2	-43	-23	-13	15
Taux de chômage	9.6	9.3	9.1	8.9	9.1

Pour de plus amples renseignements, communiquer avec la Division des enquêtes-ménages au (613) 991-4720; pour obtenir les données sommaires, commander Information population active (numéro 71- 001P).

Indice des prix des logements neufs

En juin, l'indice des prix des logements neufs (IPLN) s'est accru de 0.5% par rapport à mai; il poursuivait ainsi la tendance à la hausse qu'il avait amorcée au milieu de 1985. Cette augmentation était principalement attribuable à la hausse estimative de 0.6% de la composante «maisons seulement». La composante «terrains seulement», quant à elle, a progressé de 0.3%. Cet indice des prix de vente des entrepreneurs en construction résidentielle était supérieur de 15.9% au niveau enregistré à la même période l'an dernier.

C'est dans la région de Kitchener-Waterloo que l'on a observé, en juin, la plus forte augmentation mensuelle des prix des logements neufs (2.3%). A Toronto, l'IPLN ne s'est accru que de 0.3%, ce qui représentait, pour un troisième mois consécutif, un fléchissement de son taux de croissance.

Les changements observés dans les prix de vente des entrepreneurs différaient d'une région à l'autre. Dans les villes du sud-ouest de l'Ontario et à Montréal, l'IPLN a connu de fortes augmentations d'une année à l'autre et d'un mois à l'autre. La demande de logements a continué d'y être vigoureuse en juin, bien que dans certaines régions, comme à Toronto, le volume des ventes des entrepreneurs ait diminué. Ailleurs au pays, les variations d'une année à l'autre allaient de 3% à 7%, sauf à Victoria, où les prix étaient inférieurs de 4.8% à ceux observés en juin 1986.

Indice des prix des logements neufs

	Févr.	Mars	Avr.	Mai	Juin
	variation en %, mois précédent				
Logements neufs	1.7	3.0	1.2	0.8	0.5
terrains seulement	0.5	3.3	0.8	1.1	0.3
maisons seulement	2.2	3.1	1.4	0.8	0.6

Pour de plus amples renseignements, communiquer avec la Division des prix au (613) 990-9601 ou commander Statistiques des prix de la construction (numéro 62-007).

STATISTICS CANADA LIBRARY
BIBLIOTHÈQUE STATISTIQUE CANADA
1010765615

DERNIÈRES STATISTIQUES MENSUELLES

			Mois précédent	Variation annuelle en %
EMPLOI, REVENU				
Gains hebdomadaires moyens ($)	mai	440.24	437.90	3.5
Revenu du travail (millions de $)	mai*	24,027	23,330	6.1
Personnes occupées (millions)	juill*	12.42	12.32	3.0
Chômeurs (millions)	juill*	1.2	1.1	-5.9
STOCKS				
Grands magasins (millions de $)	mai	4,540	4,678	7.1
Appartenant aux fabricants (millions de $)	mai	33,811	33,767	0.3
COMMANDES DES FABRICANTS				
Nouvelles commandes (millions de $)	mai	22,147	21,484	1.8
Commandes en carnet (millions de $)	mai	24,319	23,957	-1.8
PRIX				
Prix à la consommation (1981 = 100)	juin	138.2	187.8	4.8
Indice des prix des maisons neuves (1981 = 100)	juin*	119.6	119.0	15.9
Indice des prix des matières brutes (1981 = 100)	juin	103.9	101.8	13.2
Sans charbon, pétrole brut et gaz naturel	juin	110.7	110.0	7.2
Prix des produits industriels (1981 = 100)	juin	122.3	121.7	3.1
CONSTRUCTION			Cumulatif	
Permis de bâtir (millions de $)	mai	2,907	**12,143**	**38.0**
Mises en chantier – centres urbains (unités)	mai	24,944	**82,734**	**36.6**
ÉNERGIE				
Production de charbon (milliers de tonnes)	mai	4,694	**23,606**	**-2.9**
Production d'électricité (GW/h)	mai	36,839	**209,948**	**6.2**
Production de gaz (millions de mètres cubes)	avril	8,912	**39,035**	**2.0**
COMMERCE EXTÉRIEUR				
Exportations, balance des paiements (millions de $)	juin*	10,732	**61,746**	**1.7**
Importations, balance des paiements (millions de $)	juin*	10,631	**56,847**	**1.6**
VENTES				
Ventes des grands magasins (millions de $)	mai	1,033	**4,438**	**0.0**
Livraisons des fabricants (millions de $)	mai	21,786	**105,142**	**0.4**
Ventes de véhicules automobiles neufs (millions de $)	juin*	2,568	**12,480**	**10.6**
Produits du pétrole raffinés (milliers de mètres cubes)	mai	6,484	**31,646**	**2.6**
Ventes au détail (millions de $)	mai	13,469	**58,081**	**7.6**

Les statistiques sont représentées en dollars courants et ne sont pas désaisonnalisées.
** nouveau cette semaine.*

Infomat

Bulletin hebdomadaire

Publié par la Division des communications (Directeur: Tim Davis), Statistique Canada.

Rédacteur en chef: Greg Thomson (613) 991-1103 Rédactrice: Linda McCormick (613) 991-1088

Immeuble R.-H. Coats, Parc Tunney, Ottawa (Ont.), K1A 0T6.

Numéro 11-002F au catalogue. Prix: Canada, $2/$100; autres pays, $3/$150. Abonnements: envoyer un mandat postal ou un chèque à l'ordre du Receveur général du Canada/Vente des publications, Statistique Canada, Ottawa (Ontario), K1A 0T6, ou communiquer avec Vente des publications au (613) 993-7276.

Publication autorisée par le ministre des Approvisionnements et Services Canada. Reproduction ou citation autorisée sous réserve d'indication de la source: Statistique Canada.