Catalogue 11-002F (English 11-002E) ISSN 0380-0563 Prix: Canada, $2/$100 par année/Autres pays, $3/$150 par année

I·N·F·O·M·A·T

REVUE HEBDOMADAIRE

Le vendredi 20 janvier 1989

APERÇU

Les exportations et les importations se stabilisent

En novembre, la valeur des exportations est demeurée inchangée pour une troisième fois en autant de mois; la valeur des importations a quant à elle très peu changé au cours des deux derniers mois.

Indice des prix à la consommation inchangé

Après avoir connu un ralentissement de croissance pendant plusieurs mois, l'IPC est demeuré inchangé en décembre, plusieurs mouvements de prix compensatoires s'étant produits.

Visiteurs étrangers en plus grand nombre

Le nombre de voyages effectués au Canada par des non-résidents s'est accru entre août et novembre, renversant la tendance à la baisse qu'il avait suivie au cours des six premiers mois de 1988.

Le présent numéro comprend également des articles sur les **tarifs douaniers régissant le commerce entre le Canada et les États-Unis** et sur les **mesures du groupement des entreprises au Canada**.

STATISTICS CANADA STATISTIQUE CANADA
JAN 20 1989
LIBRARY BIBLIOTHÈQUE

Les exportations et les importations se stabilisent

En novembre, la valeur totale des exportations était de $11.4 milliards, ce qui ne représentait qu'une faible variation par rapport à octobre. Elle demeurait donc environ au même niveau pour un troisième mois consécutif. Cette faible croissance coïncidait avec l'appréciation du dollar canadien par rapport au dollar américain et avec une faible augmentation de la production industrielle aux États-Unis. En novembre, ce sont les exportations de machines et de matériel qui ont connu la plus forte augmentation, tandis que les exportations de produits de l'automobile ont diminué de facon substantielle.

La valeur des importations s'est accrue de 1.1 % par rapport à octobre, après avoir diminué pendant deux mois consécutifs. Comme dans le cas des exportations, c'est valeur des importations de machines et de matériel qui a connu la plus forte hausse, ce qui mettait en lumière la vigueur continue des investissements des entreprises au Canada. La valeur des importations de pièces de véhicules automobiles a fortement diminué.

(Suite à la page 2.)

Solde du commerce des marchandises

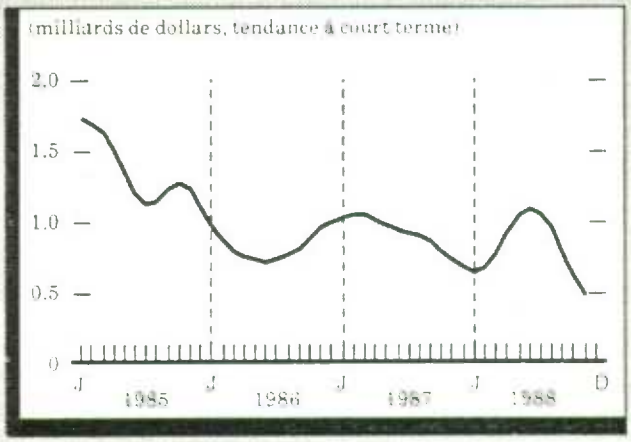

... Les exportations et les importations

L'excédent du commerce des marchandises était de $424 millions en novembre, ce qui représentait un niveau légèrement inférieur à celui enregistré en octobre. L'excédent cumulatif des onze premiers mois de 1988 était de $9.1 milliards; cela représentait une baisse de $1.4 milliard par rapport à la période correspondante de 1987.

Les exportations et les importations se sont stabilisées au cours des quatre derniers mois, après avoir fortement fluctué de janvier à juin.

Commerce des marchandises

	Juill.	Août	Sept.	Oct.	Nov.
	variation en %, mois précédent				
Exportations	-9.4	12.3	-5.6	-0.2	0.1
Importations	-15.0	27.3	-3.9	-0.2	1.1
	variation, mois précédent				
Solde (millions de $)	455	-1,107	-238	3	-113

Pour de plus amples renseignements, commander Communiqué préliminaire sur le commerce international du Canada (numéro 65-001P au catalogue) ou communiquer avec la Division du commerce international au (613) 951-1711.

Indice des prix à la consommation inchangé

En décembre, l'indice des prix à la consommation (IPC, 1981 = 100) est demeuré stable, après s'être accru lentement pendant plusieurs mois. Cette stabilité était attribuable à plusieurs mouvements compensatoires. Quatre des sept principales composantes de l'indice ont augmenté et trois ont diminué. La composante de l'habitation a exercé la principale pression à la hausse, et les composantes des aliments et du transport, la principale pression à la baisse.

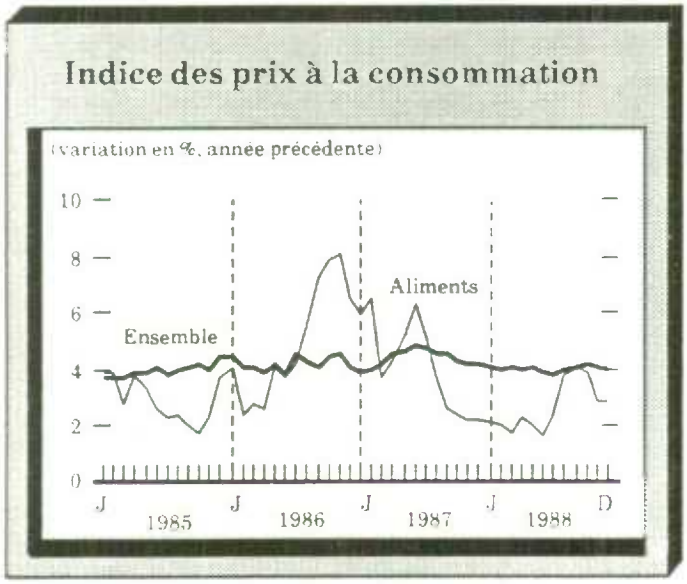

La composante de l'habitation s'est accrue de 0.2 %, les prix des logements possédés et loués ayant augmenté. La majeure partie de cette hausse était principalement attribuable à l'augmentation des frais hypothécaires et des prix des logements neufs. La baisse des tarifs saisonniers des chambres d'hôtel et de motel a en partie contre-balancé cette augmentation.

La hausse de la composante des aliments s'est nettement stabilisée au cours des derniers mois. La baisse qu'elle a connue en décembre (-0.3 %) était la deuxième en autant de mois, les prix des fruits frais, des boissons gazeuses et de la dinde ayant diminué.

Après avoir augmenté en novembre, la composante du transport a diminué en décembre, poursuivant la tendance à la baisse qu'elle avait amorcée huit mois auparavant. Après avoir fortement augmenté au début de 1987, cette composante est demeurée relativement stable pendant 17 mois. En décembre, les loyers et les frais de location ont diminué, et les prix de l'essence ont continué à descendre.

L'IPC a connu une augmentation d'une année à l'autre de 4.0 % en décembre, ce qui représentait une hausse de très peu inférieure à celle enregistrée en novembre et une augmentation équivalent à la moyenne pour 1988. La composante des aliments a connu une augmentation d'une année à l'autre de 2.9 % en décembre, soit une hausse identique à celle observée en novembre.

Pour de plus amples renseignements, commander L'indice des prix à la consommation (numéro 62-001 au catalogue) ou communiquer avec la Division des prix au (613) 951-9606.

Visiteurs étrangers en plus grand nombre

En novembre, le nombre désaisonnalisé de voyages effectués au Canada par des résidents étrangers s'est accru de 3.8 % par rapport à octobre, ce qui représentait la plus forte hausse de ce nombre depuis Expo 86. Le nombre total de visites effectuées au Canada par les résidents des États-Unis s'est accru de 3.3 %, et le nombre de voyages faits par des résidents d'autres pays, de 9.4 %. Le nombre de voyages effectués au Canada par des non-résidents s'est accru pendant les derniers mois, renversant la tendance à la baisse qui prévalait au cours de la première moitié de l'année.

Le nombre de voyages effectués au Canada par des résidents des États-Unis est monté en flèche en novembre. Après avoir atteint un sommet en janvier, il avait suivi une tendance à la baisse jusqu'en septembre 1988. Le nombre de voyages effectués au Canada par des résidents d'outre-mer a augmenté de 9.4 % en novembre, maintenant sa croissance régulière.

(Suite à la page 3.)

... Visiteurs étrangers en plus grand nombre

Le nombre de voyages effectués par les Canadiens à l'étranger s'est accru fortement (8.6 %) en novembre, ce qui s'inscrivait dans la tendance à la hausse observée au cours des deux dernières années. Le nombre de voyages qu'ils ont effectués aux États-Unis a fortement augmenté, après avoir diminué légèrement en octobre.

Le nombre de voyages effectués outre-mer par les Canadiens a diminué pour la première fois en quatre mois, ayant chuté de 1.5 % par rapport à octobre. Les hausses qui avaient précédé cette baisse pourraient signifier un renversement de la tendance à la baisse observée plus tôt au cours de l'année.

Pour de plus amples renseignements, commander Voyages internationaux : Renseignements préliminaires (numéro 66-001P au catalogue) ou communiquer avec la Division de l'éducation, de la culture et du tourisme au (613) 951-8933.

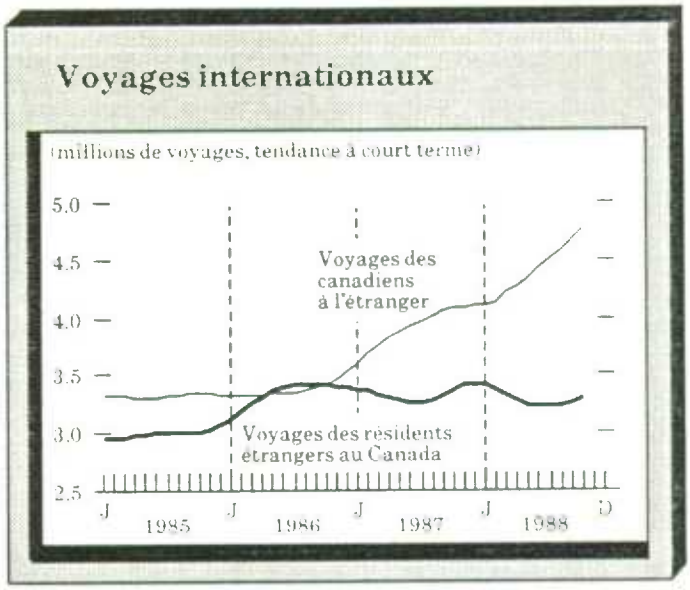

Tarifs douaniers régissant le commerce entre le Canada et les États-Unis

Un article de fond paru dans le numéro de janvier de *L'Observateur économique canadien* traite du contexte général dans lequel ont évolué les tarifs douaniers et le commerce entre le Canada et les États-Unis avant l'accord historique de libre-échange. Il examine la tendance qu'ont suivie les tarifs douaniers et le commerce après la Deuxième Guerre mondiale, puis se penche sur la structure globale des tarifs douaniers qui régissaient le commerce entre le Canada et les États-Unis en 1986 et sur le détail des marchandises en 1985.

Faits saillants :

- Depuis la Deuxième Guerre mondiale, le Canada a privilégié un abaissement constant des barrières douanières.
- En 1986, 73.1 % des importations canadiennes en provenance des États-Unis et 71.3 % des importations américaines en provenance du Canada étaient admises en franchise de droits.
- En 1984, le rapport très souvent cité de la Commission McDonald prévoyait qu'en 1987, 80 % de nos exportations à destination des États-Unis seraient exemptes de droits. Cela ne semble pas vouloir se concrétiser, puisque seulement 73 % de notre commerce était admis en franchise de droits en 1986.
- Les voitures, qui sont admises en franchise de droits en vertu du pacte de l'automobile, représentent environ la moitié du commerce exempt de droits.
- En 1986, le tarif douanier moyen applicable aux importations soumises à des droits était de 10.1 % au Canada et de 3.3 % aux États-Unis.
- En 1985, les tarifs les plus élevés au Canada étaient ceux applicables aux textiles, à la chaussure, aux aliments et aux produits chimiques. Aux États-Unis, les tarifs douaniers applicables aux textiles, à la chaussure, aux armes à feu et aux munitions, aux produits chimiques et aux produits du bois étaient relativement élevés.

Pour de plus amples renseignements, commander le numéro de janvier 1989 de L'Observateur économique canadien (numéro 11-010 au catalogue) ou communiquer avec la Division de l'économie internationale et financière au (613) 951-9162.

Mesures du groupement des entreprises au Canada

Un article de fond paru dans *L'Observateur économique canadien* analyse le groupement des sociétés dans le secteur non financier de l'économie canadienne au moyen d'un certain nombre de mesures statistiques sophistiquées.

Il ressort de cette étude que :

- Bien qu'il y ait eu une diminution de la concentration des sociétés en 1985-1986, la répartition de l'activité financière des sociétés est devenue de plus en plus inégale entre 1977 et 1986.

(Suite à la page 4.)

... Mesures du groupement des entreprises

- L'augmentation de la concentration des sociétés est survenue en majeure partie entre 1980 et 1984, et elle a été suivie de faibles baisses en 1985 et 1986.
- De 1975 à 1986, les ventes, les actifs et les profits des 25 plus grandes entreprises canadiennes ont augmenté beaucoup plus rapidement que ceux de toutes les autres entreprises. C'est au chapitre des profits que l'on a observé l'écart le plus important.
- La performance supérieure (en termes relatifs) des 25 plus grandes entreprises s'est produite en général au détriment des entreprises situées entre le vingt-sixième et le millième rang. Les plus petites entreprises, c'est-à-dire celles occupant le 1001e rang et les suivants, ont également vu leurs ventes, leurs actifs et leurs profits augmenter.

Pour de plus amples renseignements, commander le numéro de janvier de L'Observateur économique canadien ou communiquer avec la Division de l'organisation et des finances de l'industrie au (613) 951-2608.

PUBLICATIONS PARUES DU 13 JANVIER AU 19 JANVIER

COMMERCE INTERNATIONAL

Communiqué préliminaire du commerce international du Canada, novembre 1988. Numéro 65-001P (Canada: $5.50/$55; autres pays: $6.50/$65).

Exportations par marchandise (Base du SH), octobre 1988. Numéro 65-004 (Canada: $50/$500; autres pays: $60/$600).

ÉCONOMIE INTERNATIONALE ET FINANCIÈRE

L'Observateur économique canadien, janvier 1989. Numéro 11-010 (Canada: $20/$200; autres pays: $22.50/$225).

ÉDUCATION, CULTURE ET TOURISME

Statistiques financières de l'éducation, 1984-1985. Numéro 81-208 (Canada: $35; autres pays: $36).

Touriscope - Voyages internationaux - Dénombrement national et provincial, juillet- septembre 1988. Numéro 66-001 (Canada: $35/$140; autres pays: $36.50/$146).

INDUSTRIE

Bulletin trimestriel - disponibilité et écoulement d'énergie au Canada, deuxième trimestre de 1988. Numéro 57-003 (Canada: $28.75/$115; autres pays: $30.75/$123).

Certains appareils électriques ménagers, novembre 1988. Numéro 43-003 (Canada: $4.50/$45; autres pays: $5.50/$55).

Ciment, novembre 1988. Numéro 44-001 (Canada: $4.50/$45; autres pays: $5.50/$55).

Conservation de fruits et de légumes, vol. 17, nº 11, Conserves de pêches conditionnées, 1988. Numéro 32-023 (Canada: $7/$115; autres pays: $8/$125).

Conservation de fruits et de légumes - vol. 16, n° 23 - Conserves de pommes et des produits de la pomme, 1987. Numéro 32-023 (Canada: $7/$115; autres pays: $8/$125).

Fil d'acier et certains produits de fil métallique, novembre 1988. Numéro 41-006 (Canada: $4.50/$45; autres pays: $5.50/$55).

Huiles et corps gras, novembre 1988. Numéro 32-006 (Canada: $4.50/$45; autres pays: $5.50/$55).

Industries des produits minéraux non métalliques - Industrie des abrasifs, Recensement des manufactures de 1986. Numéro 44-250B 3571 (Canada: $4; autres pays: $5).

La statistique de la chaussure, novembre 1988. Numéro 33-002 (Canada: $4.50/$45; autres pays: $5.50/$55).

Mines de charbon, 1987. Numéro 26-206 (Canada: $20; autres pays: $21).

INDUSTRIE - fin

Production et livraisons de tuyaux et tubes en acier, novembre 1988. Numéro 41-011 (Canada: $4.50/$45; autres pays: $5.50/$55).

Produits chimiques industriels et résines synthétiques, novembre 1988. Numéro 46-002 (Canada: $5/$50; autres pays: $6/$60).

Produits pétroliers raffinés, septembre 1988. Numéro 45-004 (Canada: $16.50/$165; autres pays: $17.50/$175).

Statistiques de bois à pâte et de déchets de bois, novembre 1988. Numéro 25-001 (Canada: $5.50/$55; autres pays: $6.50/$65).

PETITE ENTREPRISE

Profil statistique de la petite entreprise au Canada, 1984-1986. Numéro 61-231 (Canada: $24; autres pays: $25).

PRIX

Indice des prix à la consommation, décembre 1988. Numéro 62-001 (Canada: $8.50/$85; autres pays: $9.50/$95).

RECENSEMENT

Profils - Secteurs de recensement - Guelph: Partie 2, Recensement de 1986. Numéro 95-110 (Canada: $24; autres pays: $25).

REVENUS ET DÉPENSES

Comptes nationaux des revenus et dépenses, troisième trimestre de 1988. Numéro 13-001 (Canada: $17.25/$69; autres pays: $18.25/$73).

SCIENCES, TECHNOLOGIE ET STOCK DE CAPITAL

Taux d'utilisation de la capacité dans les industries manufacturières au Canada, vol. 13, no3, troisième trimestre de 1988. Numéro 31-003 (Canada: $10/$40; autres pays: $11/$44).

TRANSPORT

Bulletin de service, Aviation, octobre 1988. Numéro 51-004 (Canada: $8.50/$85; autres pays: $9.50/$95).

Statistique du transport des voyageurs par autobus et du transport urbain, novembre 1988. Numéro 53-003 (Canada: $6.50/$65; autres pays: $7.50/$75).

TRAVAIL

La population active, décembre 1988. Numéro 71-001 (Canada: $22/$220; autres pays: $24/$240).

LES TENDANCES ACTUELLES

Produit intérieur brut

(variation en %, mois précédent)

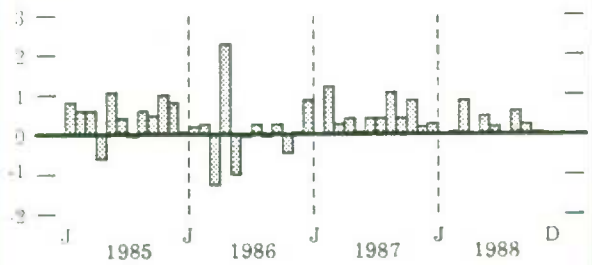

Le PIB ne s'est accru que de 0.1% en octobre, poursuivant le ralentissement observé en septembre.

Indicateur avancé composite

(variation en %, mois précédent)

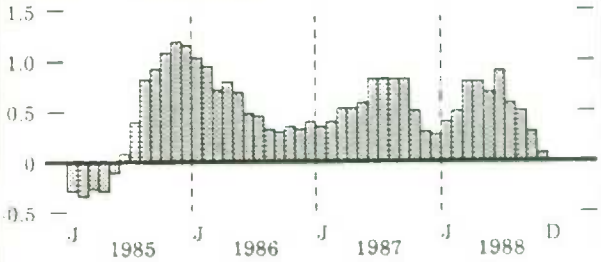

En octobre, le taux de croissance de l'indicateur avancé composite a connu un quatrième ralentissement mensuel consécutif.

Indice des prix à la consommation

(variation en %, année précédente)

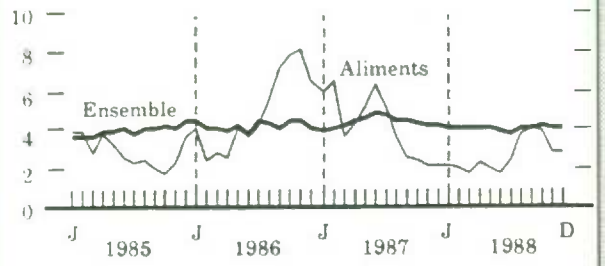

L'IPC a connu une augmentation d'une année à l'autre de 4.1% en novembre, ce qui représentait une hausse légèrement inférieure à celle enregistrée en octobre.

Taux de chômage et emploi

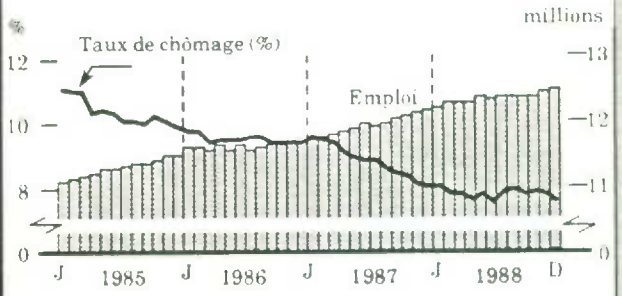

Après n'avoir que faiblement varié de juin à octobre, l'emploi s'est accru au cours des deux derniers mois.

Fabrication

(milliards de dollars)

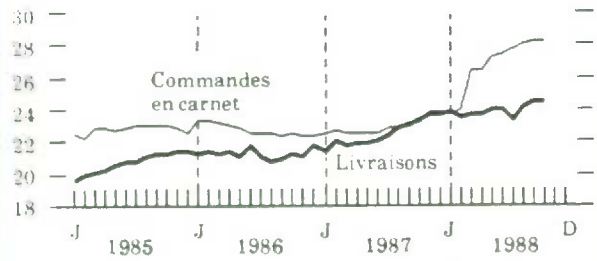

Après avoir fortement augmenté pendant deux mois, les livraisons manufacturières ont légèrement diminué en octobre.

Commerce des marchandises

(milliards de dollars, tendance à court terme)

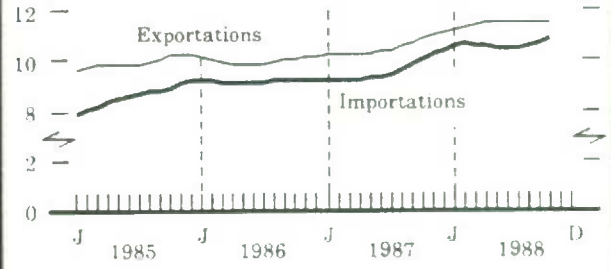

Les exportations et les importations se sont stabilisées au cours des derniers mois.

STATISTICS CANADA LIBRARY
BIBLIOTHÈQUE STATISTIQUE CANADA
1010762050

DERNIÈRES STATISTIQUES MENSUELLES

	Période	Grade	Mois précédent	Variation annuelle en %
Produit intérieur brut (milliards de $ de 1981)	oct.	400	0.1%	3.1%
Indicateur avancé composite (1971 = 100)	oct.	202.4	0.1%	6.3%
Bénéfices d'exploitation des sociétés industrielles	3e trim.	9.30	-4.3%	10.5%
DEMANDE DOMESTIQUE				
Ventes au détail (milliards de $)	oct.	14.0	0.6%	5.7%
Ventes de véhicules automobiles neufs (milliers d'unités)	nov.	128	-0.1%	-4.1%
Mises en chantier (milliers d'unites, taux annuel)	nov.	224	3.2%	-6.7%
EMPLOI				
Personnes occupées (millions)	déc.	12.5	0.2%	2.3
Taux de chômage (%)	déc.	7.6	-0.2	-0.5
Taux d'activité (%)	déc.	66.9	0.0	0.4
Revenu du travail (milliards de $)	oct.	26.6	0.6%	6.8%
Rémunération hebdomadaire moyenne ($)	oct.	470.09	0.2%	4.0%
COMMERCE EXTÉRIEUR				
Exportations-Base douanière (milliards de $)	nov.*	11.4	0.1%	3.8%
Importations-Base douanière (milliards de $)	nov.*	11.0	1.1%	5.3%
Balance du commerce extérieur (milliards de $)	nov.*	0.4	-0.1	-0.1
FABRICANTS				
Livraisons (milliards de $)	oct.	24.4	-0.1%	4.5%
Nouvelles commandes (milliards de $)	oct.	24.3	-1.5%	4.5%
Commandes en carnet (milliards de $)	oct.	28.2	-0.4%	21.8%
Ratio des stocks aux livraisons	oct.	1.55	0.0	0.3
Taux d'utilisation de la capacité (%)	3e trim.	81.6	0.0	1.3
PRIX				
Indice des prix à la consommation (1981 = 100)	déc.*	146.1	0.0%	4.0%
Prix des produits industriels (1981 = 100)	nov.	129.3	0.4%	3.4%
Indice des prix des matières brutes (1981 = 100)	nov.	93.4	-0.6%	-10.7%
Indice des prix des maisons neuves (1981 = 100)	nov.	138	1.4%	12.3%

Nota : *Tous les chiffres sont désaisonnalisés à l'exception de la rémunération hebdomadaire moyenne et des indices de prix.*
* *Nouveau cette semaine.*

I•N•F•O•M•A•T

Bulletin hebdomadaire

Publié par la Division des communications
Statistique Canada.

Rédacteur en chef: Greg Thomson (613) 951-1116
Rédactrice: Linda McCormick (613) 951-1197

Immeuble R.H.-Coats, Parc Tunney, Ottawa (Ont.) K1A 0T6.

Numéro 11-002F au catalogue. Prix: Canada, $2/$100; autres pays, $3/$150. Abonnements: envoyer un mandat postal ou un chèque à l'ordre du Receveur général du Canada/Vente des publications, Statistique Canada, Ottawa (Ontario) K1A 0T6, ou communiquer avec Vente des publications au 1-800-267-6677.

Publication autorisée par le ministre des Approvisionnements et Services Canada. Reproduction ou citation autorisée sous réserve d'indication de la source: Statistique Canada.