C.3

Catalogue 11-002F (English 11-002E) ISSN 0380-0563 Prix: Canada, $2/$100 par année/Autres pays, $3/$150 par année

I·N·F·O·M·A·T

REVUE HEBDOMADAIRE

Le vendredi 30 juin 1989

APERÇU

Investissements étrangers en obligations canadiennes en baisse

En avril, les non-résidents ont réduit leurs avoirs en obligations canadiennes de près de $1 milliard, ce qui contrastait avec les investissements nets du même ordre notés en mars.

Rémunération hebdomadaire moyenne en hausse

En avril, la rémunération hebdomadaire moyenne s'est accrue de 4.2 % par rapport à avril 1988. Sa croissance d'une année à l'autre a été constante.

Commerce de gros en hausse marginale en avril

Les ventes des grossistes étaient de $16.0 milliards en avril, ce qui représentait une hausse de 2.1 % par rapport à avril 1988.

Institutions financières : baisse de revenu au premier trimestre

- Au premier trimestre de 1989, le revenu avant impôts des sociétés d'assurance biens et risques divers a diminué de $90 millions par rapport à la même période en 1988.

Population : taux de croissance à la hausse

- Du 1er avril 1988 au 31 mars 1989, la population canadienne s'est accrue de 317,600 personnes, pour atteindre 26.2 millions d'habitants. Il s'agissait d'un taux de croissance annuel de 12.2 pour 1,000 habitants.

Le présent numéro comprend également de l'information sur les **livraisons manufacturières**, les **bénéficiaires de l'assurance- chômage**, les
- **ventes de produits pétroliers raffinés** et la **production de pétrole brut et de gaz naturel.**

Investissements étrangers en obligations canadiennes en baisse

En avril, les non-résidents ont réduit leurs avoirs en obligations canadiennes de près de $1 milliard, ce qui contrastait avec les investissements nets d'importance semblable enregistrés en mars. Les États-Unis et le Japon ont été les sources de cette baisse. Les résidents japonais ont réduit leurs avoirs en obligations canadiennes de plus de $600 millions, ce qui a contrebalancé les investissements nets du même ordre effectués au cours des trois mois précédents.

Par contre, les non-résidents, surtout des Américains, ont continué d'investir en actions canadiennes, s'en étant procurés pour une valeur nette de $221 millions en avril. Il s'agissait d'un quatrième investissement net consécutif.

Les résidents canadiens ont réduit leurs avoirs en obligations étrangères de $242 millions. Mais compte tenu des forts investissements qu'ils ont faits au cours des deux premiers mois de l'année, leurs transactions cumulatives se sont soldées par des investissements nets de près de $300 millions.

(Suite à la page 2.)

Opérations avec des non-résidents sur des valeurs mobilières (avril 1989)

	Ventes aux non-résidents	Achats des non-résidents	Ventes nettes
		($ billions)	
Valeurs canadiennes	5.2	6.2	-0.9
Actions canadiennes	1.5	1.3	0.2
Total	**6.7**	**7.5**	**-0.7**
Valeurs étrangères	5.4	5.2	0.2
Actions étrangères	1.7	1.8	-0.1
Total	**7.1**	**6.9**	**0.1**

STATISTICS CANADA STATISTIQUE CANADA
JUIN 30 1989
LIBRARY BIBLIOTHÈQUE

... Investissements étrangers en obligations canadiennes en baisse

Les résidents ont investi pour une valeur nette de $115 millions en actions étrangères; cela contrastait avec le faible désinvestissement net observé en mars. Les investissements nets relevés en avril ont été canalisés vers les États-Unis. Comme au cours des dernières années, les transactions canadiennes en valeurs étrangères ont été irrégulières, ayant fréquemment fluctué entre les achats nets et les ventes nettes.

Pour de plus amples renseignements, commander Opérations avec des non-résidents sur des valeurs mobilières (numéro 67-002 au catalogue) ou communiquer avec la Division de l'économie internationale et financière au (613) 951-9052.

Rémunération hebdomadaire moyenne en hausse

En avril, la rémunération hebdomadaire moyenne s'est accrue de 4.2 % par rapport au même mois en 1988. Elle a connu une croissance d'une année à l'autre d'environ 4.1 % depuis novembre. Dans les industries de biens, la croissance de la rémunération hebdomadaire moyenne s'est fortement accrue, pour retourner au niveau de décembre, après quatre baisses mensuelles consécutives. Dans les industries de services, elle fluctue depuis octobre.

En avril, toutes les industries ont contribué à la croissance de la rémunération hebdomadaire moyenne observée dans le secteur des biens. La plus forte augmentation a eu lieu dans l'exploitation forestière (7.7 %). Dans le principal groupe du secteur des biens (fabrication), la croissance a continué de fluctuer, s'étant accrue légèrement en avril, après avoir fortement diminué en mars.

Dans le secteur des services, toutes les industries ont contribué à la croissance d'une année à l'autre observée en avril. Dans le principal groupe d'industries du secteur des services (services socio-culturels, commerciaux et personnels), la croissance de la rémunération hebdomadaire moyenne a fluctué de façon identique à ce qui s'est passé dans l'ensemble du secteur.

Rémunération hebdomadaire moyenne

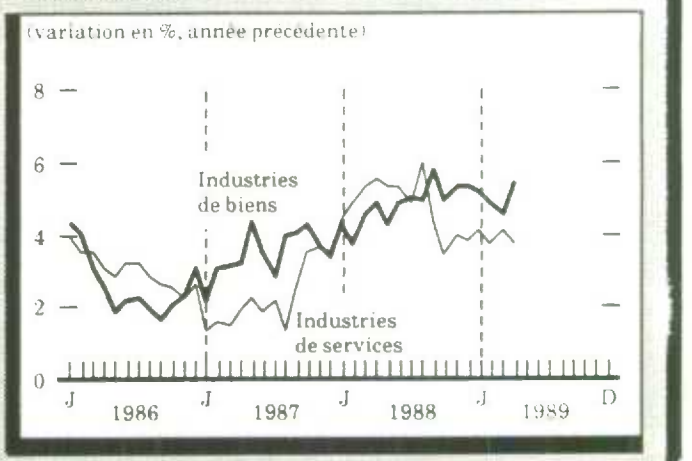

Pour de plus amples renseignements, commander Emploi, heures et durée du travail (numéro 72-002 au catalogue) ou communiquer avec la Division du travail au (613) 951-4090.

Commerce de gros en hausse en avril

En avril, les ventes des grossistes étaient de $16.0 milliards, ce qui représentait une augmentation de 2.1 % par rapport à avril 1988. Cette hausse continuait en moyen le ralentissement de la croissance d'une année à l'autre observé au cours des derniers mois. Au cours des quatre premiers mois de l'année, les ventes cumulatives ont augmenté de 2.9 % par rapport à la période correspondante de 1988.

Deux des trois principaux groupes de commerce ont signalé des augmentations d'une année à l'autre : les grossistes de machines, de matériel et de fournitures électriques et non électriques (7.0 %) et les grossistes d'aliments (8.1 %).

Quatre des autres groupes ont enregistré des diminutions d'une année à l'autre : machines, matériel et fournitures agricoles (- 29.3 %), tabac, produits pharmaceutiques et produits de toilette (-12.3 %), bois d'oeuvre et matériaux de construction (-4.9 %) et vêtements, tissus, meubles et marchandises générales (-0.1 %).

Les stocks ont diminué de 0.3 % par rapport à avril 1988. Le ratio des stocks aux ventes a diminué, étant passé de 1.50:1 en avril 1988 à 1.47:1 en avril 1989.

Pour de plus amples renseignements, commander Commerce de gros (numéro 63-008 au catalogue) ou communiquer avec la Division de l'industrie au (613) 951-3541.

Institutions financières : baisse de revenu au premier trimestre

Au premier trimestre de 1989, les sociétés d'assurance biens et risques divers ont signalé une baisse de $90 millions de leur revenu avant impôts par rapport à la même période en 1988. Ce revenu est passé de $388 millions au premier trimestre de 1987 à $297 millions au premier trimestre de 1988 et à $206 millions au premier trimestre de 1989. Par contre, le revenu net de placements était de $502 millions, comparativement à $463 et à $394 millions au cours des périodes correspondantes de 1988 et 1987. Les assureurs ont déclaré des pertes d'exploitation de $296 millions, comparativement à $166 millions au premier trimestre de 1988 et de $6 millions au premier trimestre de 1987.

Les remboursements de fonds d'investissements ont fortement augmenté, pour atteindre $3.6 milliards, comparativement à $2.7 milliards au premier trimestre de 1988. En raison presque uniquement de cette hausse, les remboursements nets (remboursements moins ventes) ont atteint $426 millions au premier trimestre de 1989, comparativement à des ventes nettes (ventes moins remboursements) de $361 millions au même trimestre l'année précédente. L'actif total des fonds à la valeur marchande était de $31.8 milliards, comparativement à $30.9 milliards l'année précédente.

Pour de plus amples renseignements, commander Institutions financières (numéro 61-006 au catalogue) ou communiquer avec la Division de l'organisation et des finances de l'industrie au (613) 951-9851.

La population canadienne augmente

Du 1er avril 1988 au 31 mars 1989, la population canadienne s'est accrue de 317,600 personnes, pour atteindre 26.2 millions d'habitants. Il s'agissait d'un taux de croissance annuel de 12.2 pour 1,000 habitants, ce qui représentait une hausse par rapport au taux de 11.2 enregistré au même moment l'an dernier.

L'augmentation naturelle (naissances moins décès) correspondait à 59.7 % de la croissance démographique totale, ce qui représentait une faible diminution par rapport au taux de 64.3 % noté en 1988. La migration nette, quant à elle, équivalait à 40.3 % de cette croissance, comparativement à 35.7 % en 1988.

Le taux de croissance provincial le plus élevé (23.8 pour 1,000 habitants) a été enregistré en Colombie-Britannique. Par ailleurs, la hausse enregistrée en Ontario expliquait près de la moitié de l'augmentation du nombre de Canadiens. En Alberta, le taux de croissance a fortement monté, étant passé de 5.7 en 1988 à 14.6 en 1989. Seule la Saskatchewan a signalé un taux de décroissance (-5.6).

Le taux de migration interprovinciale nette le plus élevé a été observé en Colombie-Britannique (10.9 pour 1,000). L'Ontario et l'Île-du-Prince-Édouard ont également connu des hausses. La Saskatchewan et le Manitoba ont connu les baisses les plus fortes, soit -16.3 et -10.2 respectivement, ce qui représentait une détérioration de la situation observée l'an dernier à pareille date (-11.9 et -4.9).

Statistiques démographiques trimestrielles

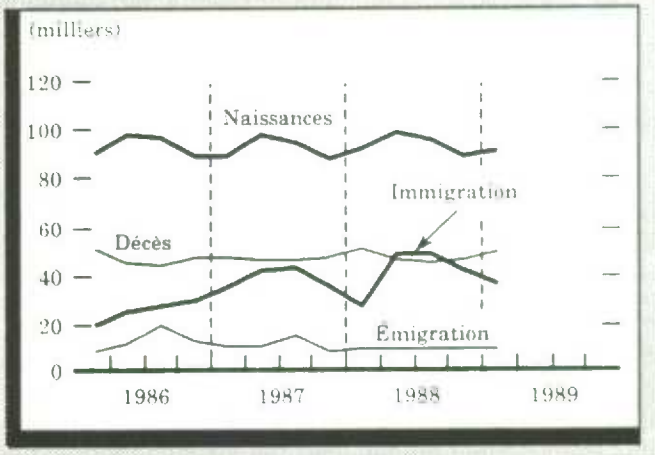

Pour de plus amples renseignements, commander Statistiques démographiques trimestrielles (numéro 91-002 au catalogue) ou communiquer avec la Division de la démographie au (613) 951-2320.

Livraisons manufacturières en hausse

La valeur désaisonnalisée des livraisons manufacturières s'est accrue en avril (1.1 %) après avoir faiblement diminué en mars. Au cours des derniers mois, elle a eu tendance à fluctuer.

La valeur des stocks a diminué pour la première fois depuis juin 1987 (-0.5 %); sa croissance avait ralenti à partir de janvier. Cette diminution était principalement attribuable à la baisse des stocks des industries des produits électriques et électroniques, des machines et des aliments. En raison de l'augmentation des livraisons et de la baisse des stocks observées en avril, le ratio des stocks aux livraisons a chuté pour la première fois cette année à 1.54:1, comparativement à 1.57:1 en mars.

Activité manufacturière

	déc.	janv.	fév.	mars	avr.
	variation en %, mois précédent				
Livraisons	1.9	-0.4	0.9	-0.5	1.1
Nouvelles commandes	0.7	-1.3	0.0	0.7	-3.9
Commandes en carnet	1.4	0.7	1.0	0.1	1.0

La valeur des nouvelles commandes a diminué de 3.9 %, ce qui représentait la plus forte baisse en 12 mois.

(Suite à la page 4.)

... Livraisons manufacturières en hausse

À l'exception d'une baisse en janvier, elle avait généralement augmenté au cours des cinq mois précédents. La valeur des commandes de biens durables a chuté de 9.7 %, ce qui représentait sa plus forte baisse en 12 mois.

La valeur des commandes en carnet a diminué pour la première fois en cinq mois; son taux de croissance avait ralenti à partir de novembre. Cette diminution s'expliquait surtout par les baisses notées dans les industries de la première transformation des métaux, du matériel de transport et des machines. Les fabricants de biens durables ont signalé leur plus forte baisse (-3.0 %) depuis septembre 1982.

Pour de plus amples renseignements, commander Enquête mensuelle sur les industries manufacturières (numéro 31-001 au catalogue) ou communiquer avec la Division de l'industrie au (613) 951-9832.

Nombre de bénéficiaires de l'assurance-chômage en hausse

Le nombre de bénéficiaires réguliers de l'assurance-chômage était de 909,000 en avril, ce qui représentait une augmentation de 1.1 % par rapport au mois précédent. Il s'est accru de façon constante cette année.

La valeur des prestations totales s'est accrue de 4.2 %, pour atteindre $962 millions, contrebalançant la forte baisse survenue en mars. Le nombre de semaines de prestations s'est accru de 4.7 %, pour passer à 4.4 millions; il fluctue à ce niveau depuis mai 1987.

Statistiques sur l'assurance-chômage

	Bénéficiaires (milliers)	Valeur des prestations ($ millions)	Nombre de semaines de prestations (millions)
Avril	909	962	4.4
Mars	900	923	4.2
Février	892	961	4.4
Janvier 1989	895	966	4.3

Pour de plus amples renseignements, commander Statistiques sur l'assurance-chômage (numéro 73-001 au catalogue) ou communiquer avec la Division du travail au (613) 951-4045.

Ventes de produits pétroliers raffinés en hausse

En mai, les ventes désaisonnalisées de produits pétroliers raffinés ont totalisé 7.3 millions de mètres cubes, ce qui représentait une augmentation de 1.7 % par rapport à avril. Il s'agissait du volume mensuel le plus élevé depuis novembre 1988. Dans l'ensemble, les ventes ont augmenté depuis février.

Seulement deux des quatre principaux produits ont contribué à la hausse observée en avril. Après avoir diminué de 4.3 % en avril, les ventes d'essence à moteur ont augmenté de 2.3 % en mai, poursuivant leur tendance fluctuante des derniers mois. Les ventes de mazout léger ont augmenté de 0.6 %, après avoir diminué en avril. Les ventes de mazout lourd ont diminué de 4.0 %, leur troisième baisse consécutive. Les ventes de carburant diesel ont connu la plus forte baisse, ayant chuté de 8.0 % par rapport à avril. Cette baisse n'a contrebalancé qu'en partie la hausse observée dans ce secteur au cours des quatre derniers mois.

Ventes des produits pétroliers

	févr.	mars	avril	mai	Variation en %, mois précédent
	(milliers de mètres cubes)				
Total, tous les produits	**7.1**	**7.2**	**7.2**	**7.3**	**1.7**
Essence pour moteurs	2.9	3.0	2.9	2.9	2.3
Carburant diesel	1.4	1.5	1.6	1.4	-8.0
Mazouts légers	0.5	0.6	0.6	0.6	0.6
Mazouts lourds	0.8	0.8	0.7	0.7	-4.0

Pour de plus amples renseignements, commander Produits pétroliers raffinés (numéro 45-004 au catalogue) ou communiquer avec la Division de l'industrie au (613) 951-3652.

Production de pétrole brut en baisse et de gaz naturel en hausse

La production de pétrole brut et d'hydrocarbures équivalents a atteint 8.2 millions de mètres cubes en mars, ce qui représentait une baisse de 4.6 % par rapport au même mois en 1988; elle fluctue depuis novembre. Il s'agissait d'une deuxième diminution d'une année à l'autre consécutive.

Les exportations de pétrole brut ont également diminué (-6.6 %), et ce pour un troisième mois de suite. Les importations de pétrole brut ont pour leur part connu leur première diminution d'une année à l'autre (-30.0 %) cette année. De même, les recettes des raffineries ont diminué de 8.0 % par rapport à mars 1988.

La production vendable de gaz naturel était de 8.8 milliards de mètres cubes, ce qui représentait une augmentation d'une année à l'autre de 9.4 %. Les exportations ont augmenté pour la première fois cette année (3.4 %). Les ventes de gaz naturel au Canada, y compris les ventes directes, ont maintenu leur tendance à la hausse, ayant augmenté de 14.9 % par rapport à mars 1988.

Pour de plus amples renseignements, commander Production de pétrole brut et de gaz naturel ou communiquer avec la Division de l'industrie au (613) 951-3562.

PUBLICATIONS PARUES DU 23 JUIN AU 29 JUIN

AGRICULTURE

Indice des prix des produits agricoles, avril 1989. Numéro 62-003 (Canada: $6.80/$68; autres pays: $8.20/$82).

La revue des céréales et des graines oléagineuses, mars 1989. Numéro 22-007 (Canada: $13.10/$131; autres pays: $15.70/$157).

La revue laitière, avril 1989. Numéro 23-001 (Canada: $11.60/$116; autres pays: $13.90/$139).

Recettes monétaires agricoles, janvier-mars 1989. Numéro 21-001 (Canada: $10.50/$105; autres pays: $12.50/$50).

COMMERCE INTERNATIONAL

Importations par marchandise (Base du S.H.), mars 1989. Numéro 65-007 (Canada: $52.50/$525; autres pays: $63/$630).

Importations par pays (Base du S.H.), janvier-mars 1989. Numéro 65-006 (Canada: $78.75/$315; autres pays: $94.50/$378)

Sommaire du commerce international du Canada (Base du S.H.), avril 1989. Numéro 65-001 (Canada: $17.30/$173; autres pays: $20.80/$208).

ÉCONOMIE INTERNATIONALE ET FINANCIÈRE

Comptes des flux financiers, (préliminaires), premier trimestre de 1989. Numéro 13-014 (Canada: $12/$48; autres pays: $14.50/$58).

ÉDUCATION, CULTURE ET TOURISME

Touriscope: Voyages internationaux – Dénombrement national et provincial, janvier-mars 1989. Numéro 66-001 (Canada: $36.75/$147; autres pays: $40.50/$162).

INDUSTRIE

Boites et emballages en carton ondulé, mai 1989. Numéro 36-004 (Canada: $4.70/$47; autres pays: $5.60/$56).

La construction au Canada, 1987-1989. Numéro 64-201 (Canada: $37; autres pays: $44).

INDUSTRIE – fin

Laine minérale y compris les isolants en fibre de verre, mai 1989. Numéro 44-004 (Canada: $4.70/$47; autres pays: $5.60/$56).

La vente directe au Canada, année financière close le 31 mars 1989. Numéro 63-218 (Canada: $21; autres pays: $25).

Production et stocks de fromage fondu et de poudre de lait écrémé instantané, mai 1989. Numéro 32-024 (Canada: $4.70/$47; autres pays: $5.60/$56).

Production, livraisons et stocks en main des scieries en Colombie-Britannique, avril 1989. Numéro 35-003 (Canada: $6.80/$68; autres pays: $8.20/$82).

Production, ventes et stocks d'appareils ménagers, mai 1989. Numéro 43-010 (Canada: $4.70/$47; autres pays: $5.60/$56).

Services de gaz, mars 1989. Numéro 55-002 (Canada: $12.10/$121; autres pays: $14.50/$145).

Situation du sucre, mai 1989. Numéro 32-013 (Canada: $4.70/$47; autres pays: $5.60/$56).

Ventes et stocks des grands magasins, janvier 1989. Numéro 63-002 (Canada: $13.70/$137; autres pays: $16.40/$164).

MESURES ET ANALYSE DES INDUSTRIES

Système de comptabilité nationale – Produit intérieur brut par industrie, mars 1989. Numéro 15-001 (Canada: $12.10/$121; autres pays: $14.50/$145).

RECENSEMENT

Le pays: Caractéristiques de la population et des logements – Mobilité et migration interprovinciale, recensement de 1986. Numéro 93-108 (Canada: $41; autres pays: $43).

Le pays: Caractéristiques de la population et des logements – Langue: Partie 2, recensement de 1986. Numéro 93-103 (Canada: $54; autres pays: $64). $8.90/$71; autres pays: $10.60/$85).

POPULATION

Statistiques démographiques trimestrielles, janvier-mars 1989. Numéro 91-002 (Canada: $7.25/$29; autres pays: $8.75/$35).

TRANSPORTS

Transport terrestre et maritime: Bulletin de service, vol. 5, no 4, Enquête trimestrielle sur les transporteurs routiers de marchandises, 2ième et 3ième trimestre de 1988. Numéro 50-002 (Canada: $8.90/$71; autres pays: $10.60/$85).

TRAVAIL

Estimations trimestrielles relatives aux caisses de retraite en fiducie, quatrième trimestre de 1988. Numéro 74-001 (Canada: $10.50/$42; autres pays: $12.50/$50).

DERNIÈRES STATISTIQUES MENSUELLES

	Période	Grade	Variation (période précédente)	Variation annuelle
GÉNÉRAL				
Produit intérieur brut (milliards de $ de 1981)	mars	403	-0.3%	2.5%
Indicateur avancé composite (1981 = 100)	mars	144.8	0.3%	5.1%
Bénéfices d'exploitation des sociétés industrielles (milliards de $)	1ier trim.	9.5	2.7%	3.3%
DEMANDE DOMESTIQUE				
Ventes au détail (milliards de $)	avril	14.4	2.3%	5.7%
Ventes de véhicules automobiles neufs (milliers d'unités)	avril	134	8.6%	3.3%
Mises en chantier (milliers d'unités, taux annuel)	mars	226	2.3%	4.6%
EMPLOI				
Personnes occupées (millions)	mai	12.4	0.0%	1.6%
Taux de chômage (%)	mai	7.7	-0.1	-1.3
Taux d'activité (%)	mai	67.1	0.2	0.3
Revenu du travail (milliards de $)	févr.	27.6	1.1%	7.5%
Rémunération hebdomadaire moyenne ($)	avril*	480.84	0.6%	4.2%
COMMERCE INTERNATIONAL				
Exportations-Base douanière (milliards de $)	avril	11.4	-1.7%	4.4%
Importations-Base douanière (milliards de $)	avril	11.3	0.8%	6.4%
Balance du commerce extérieur (milliards de $)	avril	0.1	–	–
FABRICANTS				
Livraisons (milliards de $)	avril*	24.8	1.1%	4.7%
Nouvelles commandes (milliards de $)	avril*	23.9	-3.9%	0.7%
Commandes en carnet (milliards de $)	avril*	31.4	-2.8%	23.9%
Ratio des stocks aux livraisons	avril*	1.54	-1.9%	0.00%
Taux d'utilisation de la capacité (%)	1er trim.	83.7	-0.4	-1.6
PRIX				
Indice des prix à la consommation (1981 = 100)	mai	150.5	1.0%	5.0%
Prix des produits industriels (1981 = 100)	avril	130.9	-0.1%	3.2%
Indice des prix des matières brutes (1981 = 100)	avril	101.7	1.4%	3.9%
Indice des prix des maisons neuves (1981 = 100)	avril	148.4	0.9%	15.7%

Nota : *Tous les chiffres sont désaisonnalisés à l'exception de la rémunération hebdomadaire moyenne et des indices de prix.*
* *Nouveau cette semaine.*

LES TENDANCES ACTUELLES*

Produit intérieur brut

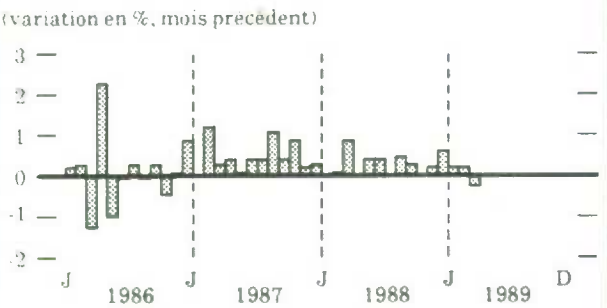

Le produit intérieur brut réel a diminué de 0.3 % en mars, ce qui représentait une première baisse importante depuis octobre 1986.

Indicateur avancé composite

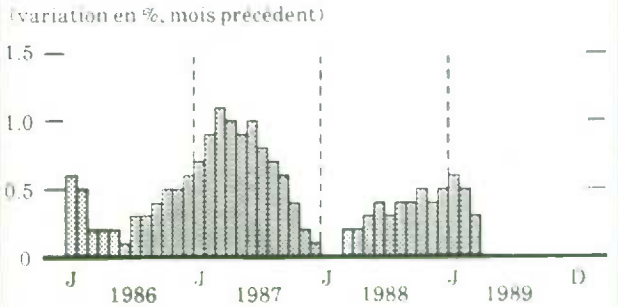

En mars, l'indicateur avancé composite s'est accrue de 0.3%, ce qui représentait sa plus faible hausse depuis juillet 1988.

Indice des prix à la consommation

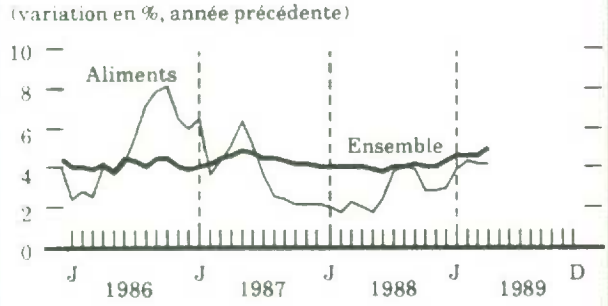

L'augmentation de l'IPC était de 1.0% en mai, ce qui représentait la plus grande augmentation depuis juin 1983.

Taux de chômage et emploi

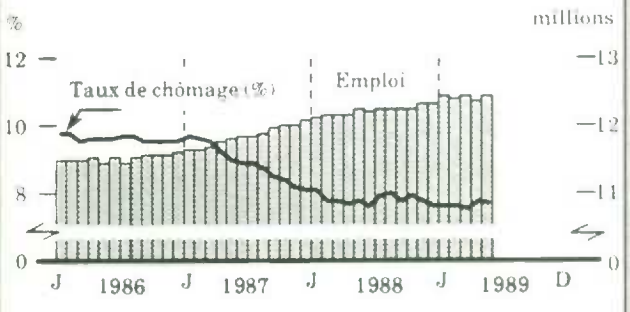

En mai, le niveau de l'emploi s'est accru de 62,000, contrebalançant une baisse équivalente survenue en avril.

Fabrication

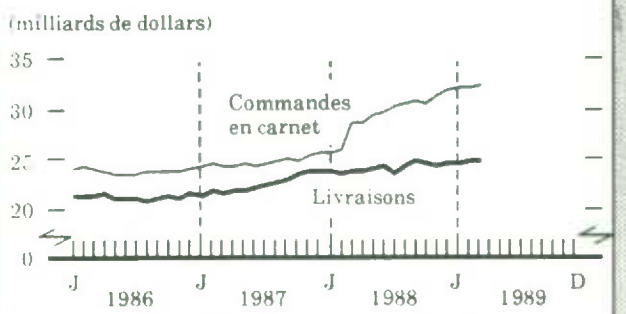

La valeur des livraisons manufacturières a diminué de 0.7 % en mars, après avoir fluctué mais s'être accrue modérément au cours des six mois précédents.

Commerce des marchandises

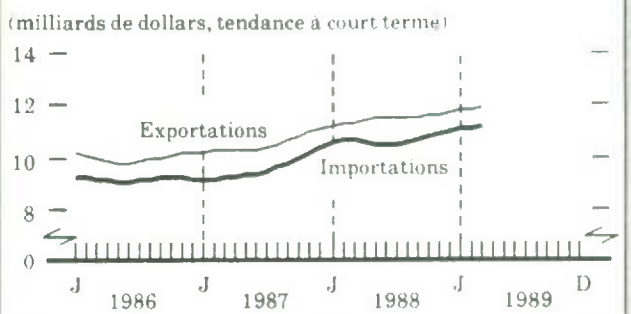

En avril, la valeur des exportation de marchandise a baissé de 1.7%, soit la troisième baisse consécutive.

** Tous les chiffres sont désaisonnalisés à l'exception de l'indice des prix à la consommation.*

STATISTICS CANADA LIBRARY
BIBLIOTHÈQUE STATISTIQUE CANADA
1010762117

LE CALENDRIER DES PRINCIPAUX COMMUNIQUÉS: JUILLET 1989*

Lundi	Mardi	Mercredi	Jeudi	Vendredi
3	**4**	**5** Indice de l'offre d'emploi, juin	**6** Indicateur avancé composite, avril	**7** La population active, juin Sociétés industrielles: statistiques financières, Ier trimestre Logements mis en chantier, mai
10 Indice des prix des logements neufs, mai Ventes de véhicules automobiles neufs, mai	**11** Ventes des grands magasins, mai	**12** Indice des prix des produits agricoles, mai	**13**	**14** Indice des prix à la consommation, juin Commerce international, mai Commerce international aux produits automobiles, Ier trimestre
17 Voyages internationaux, mai	**18**	**19**	**20**	**21** Permis de bâtir, avril
24 Commerce de détail, mai	**25** Enquête sur les industries manufacturières, mai Commerce de gros, mai	**26** Opérations sur des valeurs mobilières en circulation aux non-résidents, mai Statistiques sur l'assurance-chômage, mai	**27** Investissements privés et publics, perspective 1989 Emplois, gains et durée du travail, mai Produits pétroliers raffinés, juin	**28** Produit intérieur brut, mai Pétrole brut et gaz naturel, avril
31 Indice des prix des produits industriels, juin Indice des prix des matières brutes, juin Date de diffusion des principaux communiqués, août				

* Les dates de diffusion des communiqués sur le commerce international, l'indice des prix à la consommation et l'Enquête sur la population active sont fixes; les dates de diffusion des autres données varient quelque peu.

I•N•F•O•M•A•T

Bulletin hebdomadaire

Publié par la Division des communications
Statistique Canada.

Rédacteur en chef: Greg Thomson (613) 951-1116
Rédacteur: Arun S. Maini (613) 951-0434

Immeuble R.H.-Coats, Parc Tunney, Ottawa (Ont.), K1A 0T6.

Numéro 11-002F au catalogue. Prix: Canada, $2/$100; autres pays, $3/$150. Abonnements: envoyer un mandat postal ou un chèque à l'ordre du Receveur général du Canada/Vente des publications, Statistique Canada, Ottawa (Ontario), K1A 0T6, ou communiquer avec Vente des publications au 1-800-267-6677.

Publication autorisée par le ministre des Approvisionnements et Services Canada. Reproduction ou citation autorisée sous réserve d'indication de la source: Statistique Canada.