

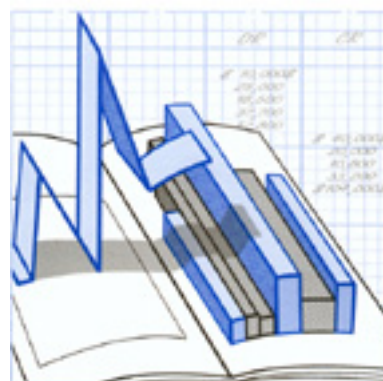

Statistiques financières et fiscales des entreprises

2000



Comment obtenir d'autres renseignements

Toute demande de renseignements au sujet du présent produit ou au sujet de statistiques ou de services connexes doit être adressée à : Statistiques et analyses des entreprises, Division de l'organisation et finances de l'industrie, Statistique Canada, Ottawa, Ontario, K1A 0T6 (téléphone : (613) 951-2604).

Pour obtenir des renseignements sur l'ensemble des données de Statistique Canada qui sont disponibles, veuillez composer l'un des numéros sans frais suivants. Vous pouvez également communiquer avec nous par courriel ou visiter notre site Web.

Service national de renseignements	1 800 263-1136
Service national d'appareils de télécommunication pour les malentendants	1 800 363-7629
Renseignements concernant le Programme des bibliothèques de dépôt	1 800 700-1033
Télécopieur pour le Programme des bibliothèques de dépôt	1 800 889-9734
Renseignements par courriel	infostats@statcan.ca
Site Web	www.statcan.ca

Renseignements sur les commandes et les abonnements

Le produit n° 61-219-XIF au catalogue est publié annuellement sous forme électronique dans le site Internet de Statistique Canada et est offert au prix de 43 \$ CA. Les utilisateurs peuvent obtenir des exemplaires à www.statcan.ca, sous la rubrique Produits et services.

Ce produit est aussi disponible en version imprimée par l'entremise du service d'Impression sur demande, au prix de 68 \$ CA. Les frais de livraison supplémentaires suivants s'appliquent aux envois à l'extérieur du Canada :

	Exemplaire
États-Unis	6 \$ CA
Autres pays	10 \$ CA

Les prix ne comprennent pas les taxes de ventes.

La version imprimée peut être commandée par

- Téléphone (Canada et États-Unis) **1 800 267-6677**
- Télécopieur (Canada et États-Unis) **1 877 287-4369**
- Courriel **order@statcan.ca**
- Poste
Statistique Canada
Division de la diffusion
Gestion de la circulation
120, avenue Parkdale
Ottawa (Ontario) K1A 0T6
- En personne au bureau régional de Statistique Canada le plus près de votre localité.

Lorsque vous signalez un changement d'adresse, veuillez nous fournir l'ancienne et la nouvelle adresse.

Normes de service à la clientèle

Statistique Canada s'engage à fournir à ses clients des services rapides, fiables et courtois, et ce, dans la langue officielle de leur choix. À cet égard, notre organisme s'est doté de normes de service à la clientèle qui doivent être observées par les employés lorsqu'ils offrent des services à la clientèle. Pour obtenir une copie de ces normes de service, veuillez communiquer avec Statistique Canada au numéro sans frais 1 800 263-1136.



Statistique Canada
Division de l'organisation et des finances de l'industrie

Statistiques financières et fiscales des entreprises

2000

Publication autorisée par le ministre responsable de Statistique Canada

© Ministre de l'Industrie, 2002

Tous droits réservés. Il est interdit de reproduire ou de transmettre le contenu de la présente publication, sous quelque forme ou par quelque moyen que ce soit, enregistrement sur support magnétique, reproduction électronique, mécanique, photographique, ou autre, ou de l'emmagasiner dans un système de recouvrement, sans l'autorisation écrite préalable des Services de concession des droits de licence, Division du marketing, Statistique Canada, Ottawa, Ontario, Canada K1A 0T6.

Octobre 2002

N° 61-219F au catalogue
ISSN 1499-853X

Périodicité : annuel

Ottawa

This publication is available in English upon request.

Note de reconnaissance

Le succès du système statistique du Canada repose sur un partenariat bien établi entre Statistique Canada et la population, les entreprises, les administrations canadiennes et les autres organismes. Sans cette collaboration et cette bonne volonté, il serait impossible de produire des statistiques précises et actuelles.

Signes conventionnels

Les signes conventionnels suivants sont employés uniformément dans les publications de Statistique Canada :

- . indisponible pour toute période de référence
- .. indisponible pour une période de référence précise
- ... n'ayant pas lieu de figurer
- P provisoire
- r révisé
- x confidentiel en vertu des dispositions de la *Loi sur la statistique*
- E à utiliser avec prudence
- F trop peu fiable pour être publié

Nota :

Étant donné que les chiffres sont arrondis au niveau détaillé de chaque compte, les totaux peuvent ne pas correspondre à la somme des éléments.

Cette publication a été rédigée sous la direction de :

- **Cynthia Baumgarten**, Directeur, Division de l'organisation et des finances de l'industrie
- **Jean Leduc**, Directeur adjoint, Division de l'organisation et des finances de l'industrie

avec l'aide de :

- **Paula Helmer***, Gérant de projet
- **Richard Dornan**, Gérant de projet
- **Promise Sanipé***, Analyste
- **Danielle Lafontaine-Sorgo***, Analyste
- **Diane Thibault**, Analyste
- **Jeannine D'Angelo***, Service à la clientèle
- **Chris Ford**, Chef de projet, élaboration de systèmes
- **Jennifer MacDonald**, Programmeur/analyste
- **Theresa Ruhnke**, Programmeur/analyste

* Personnes-ressources spécialisées

Table des matières

	Page
Note aux lecteurs	6
Faits saillants	7
Analyse	8
Introduction	8
Performance, 1999	11
A- Les chefs de file	11
Les hausses les plus importantes	11
Les plus importantes et les plus basses marges bénéficiaires d'exploitation	12
B- Principaux ratios financiers	12
1. Rendement des capitaux employés	12
Les dix meilleurs rendements des capitaux employés	12
2. Ratio des dettes à l'avoir	13
C- Performance - Selon le secteur industriel clé	14
Fabrication	14
Distributeurs de commerce de gros	15
Détail	16
Activités financières et assurances	16
Conclusion	17
Qualité des données, concepts et méthodes	18
Méthodologie statistique	21
Définitions des états financiers et variables financières clés	25
Lectures suggérées	27
Tableaux sommaires	
1. Revenu d'exploitation par branche d'activité	28
2. Dépenses d'exploitation par branche d'activité	29
3. Bénéfice d'exploitation par branche d'activité	30
4. Marge bénéficiaire d'exploitation par branche d'activité	31
5. Rendement du capital employé (RCE) par branche d'activité	32
6. Rendement des capitaux propres par branche d'activité	33
7. Ratio de l'endettement par branche d'activité	34
8. Actifs par branche d'activité	35
Tableaux détaillés par branche d'activité	
Total, toutes les branches d'activité (sauf l'Industrie de gestion de sociétés et d'entreprises)	36
Total des branches d'activité financières et assurances	37
Total des branches d'activité non financières (sauf l'Industrie de gestion de sociétés et d'entreprises)	38

Table des matières - Suite

Page

Tableaux détaillés par branche d'activité - Suite

Tableaux par branche

1. Agriculture, foresterie, pêche et chasse	39
2. Extraction de pétrole, de gaz et de charbon	40
3. Extraction minière, sauf l'extraction de pétrole, de gaz et de charbon	41
4. Services publics	42
5. Construction	43
6. Fabrication d'aliments	44
7. Fabrication de boissons et de produits du tabac	45
8. Fabrication de textiles, de vêtements et de produits en cuir	46
9. Impression et activités connexes de soutien	47
10. Fabrication de produits du pétrole et du charbon	48
11. Fabrication de produits minéraux non métalliques	49
12. Transformation du bois et fabrication du papier	50
13. Produits chimiques, caoutchouc et plastique	51
14. Première transformation des métaux	52
15. Fabrication de produits métalliques	53
16. Fabrication de machines	54
17. Fabrication de produits informatiques et électroniques	55
18. Fabrication de matériel, d'appareils et de composants électriques	56
19. Fabrication de véhicules automobiles et de leurs pièces	57
20. Fabrication d'autres types de matériel de transport	58
21. Fabrication de meubles et de produits connexes	59
22. Activités diverses de fabrication	60
23. Grossistes-distributeurs de produits pétroliers	61
24. Grossistes-distributeurs de véhicules automobiles et de leurs pièces	62
25. Grossistes-distributeurs de matériaux et fournitures de construction	63
26. Grossistes-distributeurs de machines, de matériel et de fournitures	64
27. Grossistes-distributeurs de produits alimentaires, de boissons et de tabac	65
28. Tous les autres grossistes-distributeurs	66
29. Marchands de véhicules automobiles et de leurs pièces	67
30. Marchands de matériaux de construction et de matériel et fournitures de jardinage	68
31. Magasins d'alimentation	69
32. Magasins de vêtements et d'accessoires vestimentaires	70
33. Magasins de meubles et d'accessoires de maison; magasins d'appareils électroniques et ménagers	71
34. Magasins de fournitures de tout genre	72
35. Transport et entreposage	73
36. Tous les autres magasins	74
37. Télécommunications	75
38. Édition et radiotélévision	76
39. Activités bancaires et autres activités d'intermédiation financière par le biais de dépôts	77
40. Intermédiation financière non faite par le biais de dépôts	78
41. Coopératives de crédit et caisses populaires	79
42. Sociétés d'assurance directe: vie, maladie et soins médicaux	80
43. Sociétés d'assurance directe (sauf vie, maladie et soins médicaux)	81
44. Sociétés de réassurance	82
45. Agences et courtiers d'assurance et autres activités liées à l'assurance	83
46. Courtiers en prêts et autres investissements financiers et activités connexes	84

Table des matières - Fin

Page

Tableaux détaillés par branche d'activité - Fin

Tableaux par branche - Fin

47. Services immobiliers	85
48. Autres entreprises de location	86
49. Conception de systèmes informatiques et services connexes	87
50. Services professionnels, scientifiques et techniques sauf conception de systèmes informatiques	88
51. Gestion de sociétés et d'entreprises	89
52. Services administratifs, services de soutien, services de gestion des déchets et services d'assainissement	90
53. Services d'enseignement	91
54. Soins de santé et assistance sociale	92
55. Arts, spectacles et loisirs	93
56. Hébergement et services de restauration	94
57. Autres services, sauf les administrations publiques	95

Note aux lecteurs

À compter de l'année de référence 1999, le programme des statistiques financières et fiscales des entreprises s'appuie sur le Système de classification des industries de l'Amérique du Nord (SCIAN Canada 1997). La Classification canadienne type des industries pour les compagnies et entreprises de 1980 (CTI-C) publiée jusqu'à l'année de référence 1998 ne paraît plus. Cependant, aux fins de la présente publication, la série de 1998 a servi à certaines comparaisons avec la série fondée sur le SCIAN à l'échelle de toutes les branches, de l'industrie de la finance et des assurances et de toutes les branches non financières.

Ces statistiques financières portent sur toutes les entreprises constituées en société au sein de l'économie canadienne, y compris les entreprises publiques, mais non les fonds et autres instruments financiers ni les administrations publiques.

Des modifications ont également été apportées à certains aspects de la méthodologie du programme. On a notamment adopté la base de sondage centrale à Statistique Canada, à savoir le Registre des entreprises. Ces modifications ont accru la qualité et la fiabilité des statistiques, mais elles n'en influent pas moins sur la capacité des utilisateurs à rapprocher les données et à les comparer à celles qui ont paru antérieurement.

Les données financières détaillées pour 57 groupes fondés sur le SCIAN ont été diffusées par CANSIM à compter de l'année de référence 1999. Des données comparables reposant sur la même classification pour l'année de référence 1998 ne sont disponibles que pour les branches non financières.

Les statistiques fiscales, qui sont normalement publiées avec les statistiques financières, ne sont pas disponibles pour 1999; elles devraient être réintroduites et diffusées avec la publication de 2002 pour les années de référence 2000, 2001 et 2002.

Faits saillants

- **Le total des recettes d'exploitation** des entreprises canadiennes¹ a augmenté en 2000, soutenant le rythme effréné de sa performance de 1999. Les recettes d'exploitation se sont accrues de 12,8 % cette année-là pour atteindre 2,3 billions. La contraction économique que nous avons temporairement connue en 1998 a été suivie d'une saine croissance du rendement des sociétés, qui a pressé le rythme au début de 1999 et continué tout au long de 2000. La progression annuelle moyenne a été de 9,3 % de 1996 à 2000, se situant entre un minimum de 2,1 % et un maximum de 17,1 %. La confiance des consommateurs est restée vive, donnant un large élan à une ferme accumulation de stocks de biens dans les sociétés. La croissance des recettes d'exploitation a ralenti en 2000, mais la plupart des branches ont présenté des gains en valeur absolue. Les branches qui ont le plus gagné sont celles de la fabrication de véhicules automobiles et de leurs pièces, de la construction, des autres grossistes-distributeurs, du transport et de l'entreposage, des activités bancaires et des autres activités d'intermédiation financière par le biais de dépôts.
- **Le total des bénéfices d'exploitation** a progressé de 18,0 % pour atteindre 189,1 milliards en 2000, les entreprises canadiennes ayant augmenté leur production en réaction à la demande de biens et de services. Le taux d'accroissement a quelque peu fléchi de 1999 à 2000. En 1999, la croissance avait été de 21,8 %. Dans les branches non financières et celles de la finance et des assurances, les bénéfices se sont respectivement élevés de 20,4 % et de 11,4 % à 141,6 et 47,5 milliards. En 2000, les branches les plus rentables ont été celles des activités bancaires et des autres activités d'intermédiation financière par le biais de dépôts, de l'extraction de pétrole, de gaz et de charbon, des courtiers en prêts et autres investissements financiers, des services publics et de la fabrication de véhicules automobiles et de leurs pièces.
- Dans les branches de la finance et des assurances, les **marges bénéficiaires d'exploitation** ont progressé au rythme record de 1999, c'est-à-dire à 20,5 %. Dans les branches non financières, elles ont fait un modeste gain de 0,4 point pour s'établir à 6,8 %. Le total des marges bénéficiaires d'exploitation a augmenté de 0,4 point en 2000, atteignant 8,2 %. Les dix plus importantes branches à ce chapitre ont déclaré des marges bénéficiaires d'exploitation moyennes de 23,3 %. Toutes les branches sauf celles des services d'enseignement et des services de conception de systèmes informatiques ou connexes ont déclaré des marges positives. Parmi les branches à faible marge, citons celles des grossistes-distributeurs de produits alimentaires, de boissons et de tabac, des grossistes-distributeurs de produits pétroliers et des marchands de véhicules automobiles et de leurs pièces.
- Stimulé par des bénéfices supérieurs, **le rendement des capitaux employés** a augmenté de 0,6 point – sa deuxième hausse en importance depuis 1996 – pour atteindre 7,9 % en 2000. Le secteur des arts, spectacles et loisirs domine à ce chapitre, suivi des magasins d'alimentation comme en 1999.
- **L'actif total**² déclaré par les entreprises canadiennes en 2000 a été de 4,0 billions. Il se répartissait presque également entre les branches de la finance et des assurances et les branches non financières. Environ 61 % de l'actif des branches de la finance et des assurances appartient à des entreprises exerçant des activités bancaires et autres activités d'intermédiation financière par le biais de dépôts. Dans les branches non financières, l'actif est mieux réparti, les secteurs à forte utilisation de capital se distinguant comme prévu par des actifs abondants. En 2000, on pouvait notamment ranger dans cette catégorie les services publics, l'extraction de pétrole, de gaz et de charbon, les services immobiliers, le transport et l'entreposage, et la construction.
- Pour ce qui est des **bénéfices d'exploitation** des **sous-secteurs** en 2000, le sous-secteur des activités bancaires et autres activités d'intermédiation financière par le biais de dépôts a dominé dans les branches de la finance et des assurances avec une valeur de 19,3 milliards, suivi du sous-secteur de la fabrication de véhicules automobiles et de leurs pièces, chef de file à ce titre dans le secteur manufacturier. Les magasins d'alimentation ont réalisé des bénéfices de 4,5 milliards pour prendre la tête dans le commerce de détail, tandis que les « autres » grossistes-distributeurs prédominaient dans leur propre sous-secteur avec des bénéfices de 3,3 milliards.

¹ La gestion de sociétés et d'entreprises n'est pas prise en compte dans l'analyse.

² L'actif total de l'industrie de la finance et des assurances est plus étroitement lié à la valeur marchande courante puisque environ 90 % de cet actif total se rapporte à des prêts, à des placements de portefeuille et à des comptes interentreprises. Quant à l'actif total du secteur non financier, il est davantage lié au coût historique (ou d'acquisition) ajusté pour amortissement au titre des usines et du matériel, puisque les immobilisations interviennent pour quelque 50 % de l'actif total. Le tableau 9 donne la liste des cinq industries, financières et non financières, dont l'actif est le plus élevé.

Introduction

Au Canada, les entreprises constituées en société (nous excluons celles qui s'occupent de gestion de sociétés et d'entreprises)³ ont soutenu leur rythme effréné de rendement en 2000, mais montraient des signes de ralentissement en fin d'année. Les **recettes d'exploitation** ont augmenté de 12,8 % à 2,3 billions en 2000 (graphiques 1 et 2). Elles s'étaient respectivement accrues de 17,1 % et 2,1 % en 1999 et 1998. Le ralentissement économique temporaire de 1998 a été suivi d'une saine croissance du rendement des sociétés, qui a pressé le rythme au début de 1999 et continué tout au long de l'an 2000. De 1996 à 2000, le taux annuel moyen d'accroissement des recettes d'exploitation a été de 9,3 %, se situant entre un minimum de 2,1 % et un maximum de 17,1 %. L'Observateur économique canadien⁴ a attribué la progression observée en 2000 à une flambée de la demande qui s'attache à la technologie de l'information et des communications avec en complément les dépenses de réjouissances à l'occasion du passage au nouveau millénaire, et ce, sur la toile de fond de conditions économiques favorables. La confiance des consommateurs est restée vive, donnant un large élan à une ferme accumulation de stocks de biens dans les sociétés. Si les recettes d'exploitation ont moins augmenté qu'en 1999, la plupart des branches ont offert des gains en valeur absolue en 2000. Les branches qui ont le plus gagné sont celles de la fabrication de véhicules automobiles et de leurs pièces, de la construction, des autres grossistes-distributeurs, du transport et de l'entreposage et des activités bancaires et autres activités d'intermédiation financière par le biais de dépôts.

Graphique 1 – Revenus d'exploitation, total des industries

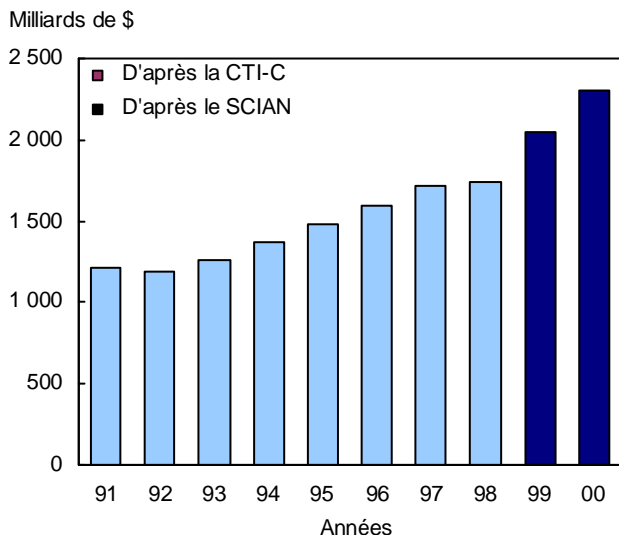

Les **dépenses d'exploitation** ont progressé de 12,4 % pour atteindre 2,1 billions en 2000. C'est un peu moins que la hausse correspondante de 12,8 % des recettes d'exploitation. En partie amplifiée par la montée des prix, la valeur des achats de biens, de matières et de services dans les entreprises s'est élevée de 14,3 % à 1,6 billion en 2000. La valeur comptable de l'amortissement et de l'épuisement s'est

Note aux lecteurs

Les statistiques financières et fiscales des entreprises s'appuient désormais sur le Système de classification des industries de l'Amérique du Nord (SCIAN Canada 1997), qui diffère nettement de la Classification canadienne type des industries pour les compagnies et entreprises de 1980 (CTIC) utilisée jusqu'en 1998. Des modifications ont également été apportées à certains aspects de la méthodologie du programme. On a notamment adopté la base de sondage centrale de Statistique Canada, à savoir le Registre des entreprises. Ces modifications ont accru la qualité et la fiabilité des statistiques, mais elles n'en influent pas moins sur la capacité des utilisateurs à rapprocher les données et à les comparer à celles qui sont en base CTIC. Pour mieux se renseigner sur ces changements, les utilisateurs peuvent consulter le document Concepts, méthodologie et qualité des données. Les séries antérieures fondées sur la CTIC ont cessé de paraître en 1998. De façon générale, les données courantes en base SCIAN rendent compte de tous les groupes du SCIAN à l'exception des groupes 526, fonds et autres instruments financiers, et 91, administrations publiques. Ajoutons que les statistiques fiscales, qui sont normalement publiées avec les statistiques financières, ne sont pas disponibles pour 1999, mais devraient être réintroduites et diffusées avec la publication de 2002 pour les années de référence 2000, 2001 et 2002.

La mention « total – Toutes les branches » fait abstraction de la gestion de sociétés et d'entreprises.

Les chiffres de 1999 ont fait l'objet d'une révision.

Graphique 2 - % de variation des revenus d'exploitation

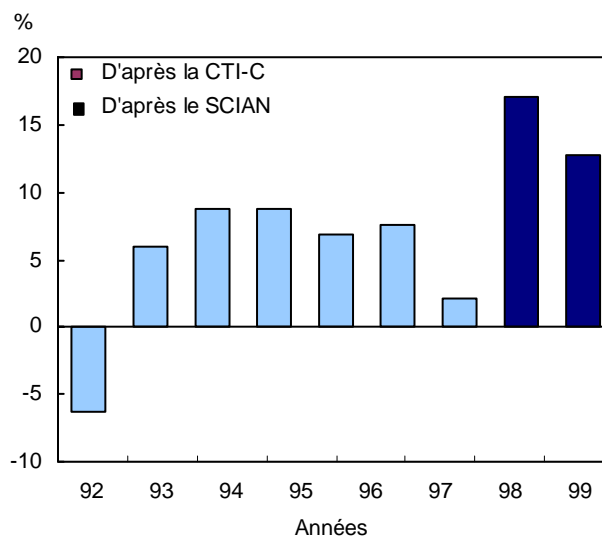

³ Nous avons exclu de l'analyse la gestion de sociétés et d'entreprises afin de prévenir certains doubles comptes. Ce secteur comprend les établissements qui s'occupent principalement de gestion de sociétés et d'entreprises et/ou détiennent des valeurs ou des actifs financiers des sociétés et des entreprises pour y prendre une participation majoritaire et/ou influencer leurs décisions de gestion. Ces établissements peuvent assumer une fonction de gestion financière ou encore la confier à des gestionnaires de portefeuille.

⁴ L'Observateur économique canadien, avril 2001, Statistique Canada, publication n° 11-010-XPB au catalogue.

accrue de 10,7 % pour s'établir à 91 milliards par rapport à une hausse de 7,5 % de la valeur nette des immobilisations. Ce phénomène s'explique sans doute par un amortissement accéléré de certaines immobilisations dites conformes à l'an 2000, ainsi que par des investissements accrus dans les branches de l'extraction de pétrole, de gaz et de charbon. L'accroissement des dépenses d'exploitation a aussi influé sur les frais d'intérêts (+12,4 %) et les impôts indirects (+10,4 %). Malgré ces augmentations, les dépenses sont demeurées relativement les mêmes depuis cinq ans en proportion des recettes d'exploitation avec une valeur de 92 %.

Les **bénéfices d'exploitation** ont progressé de 18,0 % pour atteindre 189,1 milliards en 2000, car les entreprises canadiennes ont augmenté la production en réponse à la demande de biens et de services (graphique 3). Leur taux d'accroissement a quelque peu fléchi en 2000. Il avait été de 21,8 % en 1999. On constate néanmoins que le taux moyen de progression des bénéfices d'exploitation à court terme (cinq ans) ressemble fortement au taux correspondant à long terme (dix ans). De 1996 à 2000, le taux annuel moyen de croissance a été de 10,5 % et, de 1991 à 2000, de 10,3 %. L'année 2000 a établi un record historique à ce chapitre en valeur absolue.

Dans les branches non financières, les bénéfices d'exploitation ont progressé de 20,4 %, atteignant 141,6 milliards en 2000. Les branches qui ont le plus contribué à cette croissance sont celles de l'extraction de pétrole, de gaz et de charbon, des services publics, de la fabrication de véhicules automobiles et de leurs pièces, de la transformation du bois et de la fabrication du papier, et du transport et de l'entreposage. Par ailleurs, les bénéfices d'exploitation des branches de la finance et des assurances, où les principaux apports sont venus entre autres des activités bancaires et des autres activités d'intermédiation financière par le biais de dépôts, des courtiers en prêts et autres investissements financiers et des activités d'intermédiation financière hors dépôts, ont augmenté de 11,4 % à 47,5 milliards. Dans l'ensemble, les trois quarts environ des bénéfices sont attribuables en 2000 aux branches non financières et le reste, aux branches de la finance et des assurances.

Graphique 3 – Bénéfices d'exploitation

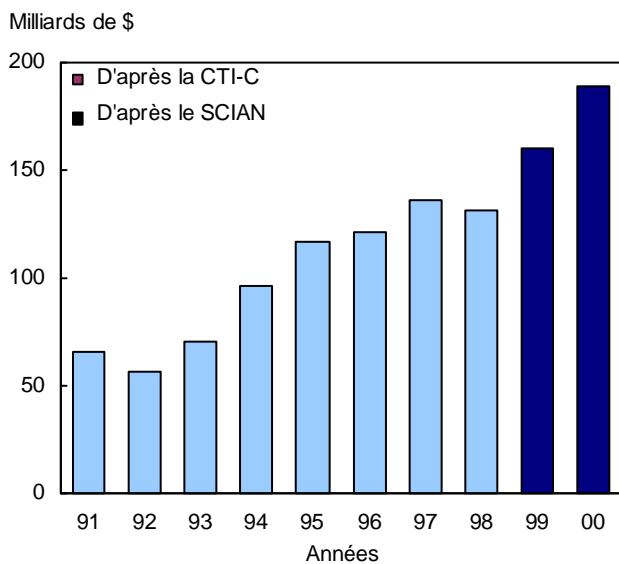

Le **graphique 4** superpose la tendance du PIB réel¹ à l'évolution en pourcentage des bénéfices d'exploitation. Les bénéfices des sociétés, qui en mesurent le rendement global, tiennent une grande place dans le calcul du PIB. On ne s'étonnera donc pas que la progression du PIB réel soit allée de pair avec l'évolution des bénéfices. Ces mouvements qui se font de concert ont eu lieu même après 1997, période où les taux d'accroissement du PIB réel n'ont pas quitté un intervalle de variation relativement étroit, alors que les bénéfices d'exploitation étaient instables.

Graphique 4 – Bénéfices d'exploitation - % de variation et PIB réel

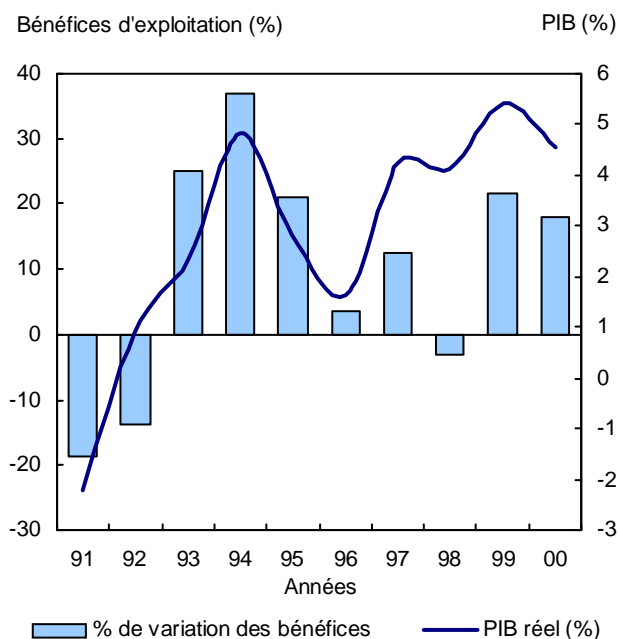

Le graphique 5 indique les **marges bénéficiaires** d'exploitation par groupe de secteurs d'activité. Dans l'ensemble des branches, les marges ont progressé de 0,4 point à 8,2 % en 2000. Elles ont été de 20,5 % dans les branches de la finance et des assurances, ce qui correspond aux marges de 1999 après révision. En revanche, celles des branches non financières ont présenté un gain modeste de 0,4 point. Le graphique 5 montre que, depuis dix ans, les marges sont systématiquement plus élevées dans le secteur financier que dans le secteur non financier. En moyenne, les branches de la finance et des assurances ont vu leur **marge bénéficiaire moyenne s'élever de 15,8 % en 10 ans** (1991-2000) comparativement à 5,9 % dans les branches non financières. Dans l'ensemble, la marge moyenne depuis 10 ans s'est établie à 7,0 % dans l'un et l'autre de ces secteurs.

⁵ Produit intérieur brut aux prix du marché (1997).

⁶ Le rendement des obligations du gouvernement du Canada à 10 ans constitue le seuil minimal de rendement normalisé pour les placements à long terme « sans risques ». De façon générale, les investisseurs en actions ordinaires s'attendent à recevoir ce rendement minimal, plus quelques points en rétribution des risques.

Le graphique 6 décrit le **rendement du capital investi** selon l'indice de rendement global TSE 300, c'est-à-dire le rendement des capitaux employés (**RCE**) et le rendement obligataire canadien sur 10 ans comme valeur de référence². Après la récession de 1991-1992, le rendement obligataire a été supérieur au RCE, ce que l'on doit entre autres à des taux d'intérêt plus élevés. Le rapport s'est toutefois inversé en 1997 et, depuis, l'écart entre les deux s'est accru. En 1999, il était de 1,6 point et, en 2000, de 2,0. Cette dernière année, le RCE a progressé de 0,6 point et le rendement obligataire repère, de 0,2 seulement. En revanche, le rendement boursier a été le plus élevé depuis 10 ans. Après une accalmie de deux ans, l'indice de rendement global TSE 300 s'est accru de 37,9 % en 2000, poussé en avant par les grandes attentes en matière de rendement des sociétés qu'avait suscitées chez les investisseurs le marché florissant d'Internet et des télécommunications.

Graphique 5 – Marges bénéficiaires d'exploitation par secteur

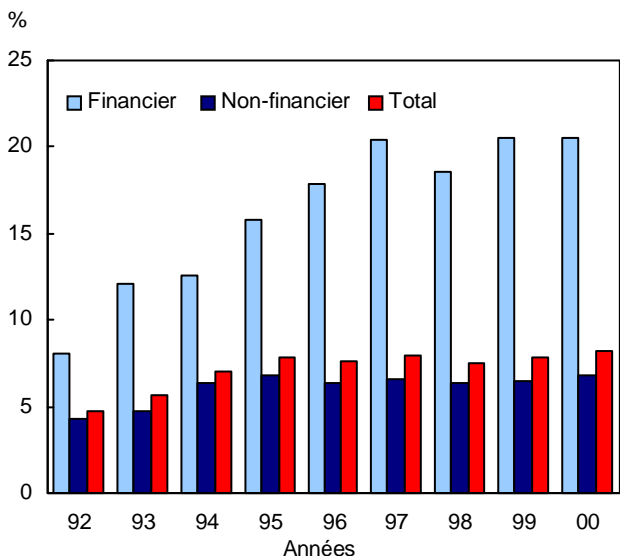

Graphique 6 – Rendement des placements

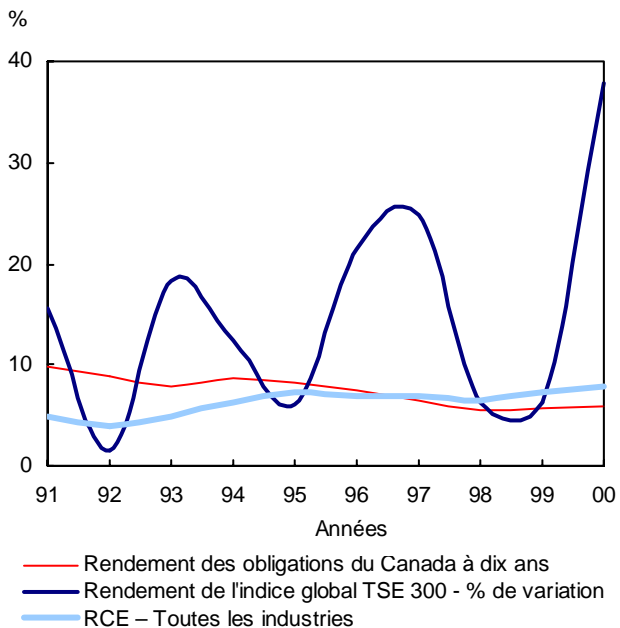

L'examen des rendements moyens simples sur 10 et 5 ans (graphiques 7 et 8) trace un portrait quelque peu différent. À la différence du rendement sur 5 ans, le rendement moyen sur 10 ans des capitaux employés (RCE), le **rendement des capitaux propres** ou de l'avoir (RCP) et le rendement

Graphique 7 – Rendement moyen sur dix ans (1991-2000)

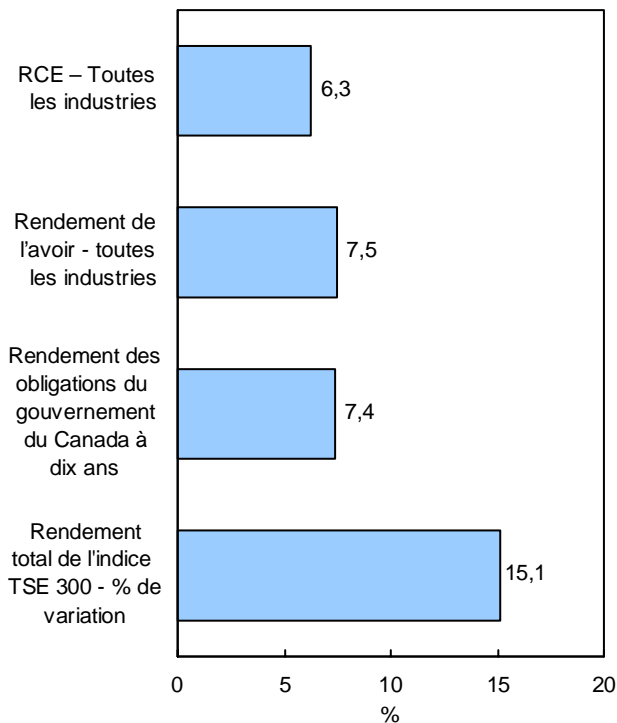

Graphique 8 – Rendement moyen sur cinq ans (1996-2000)

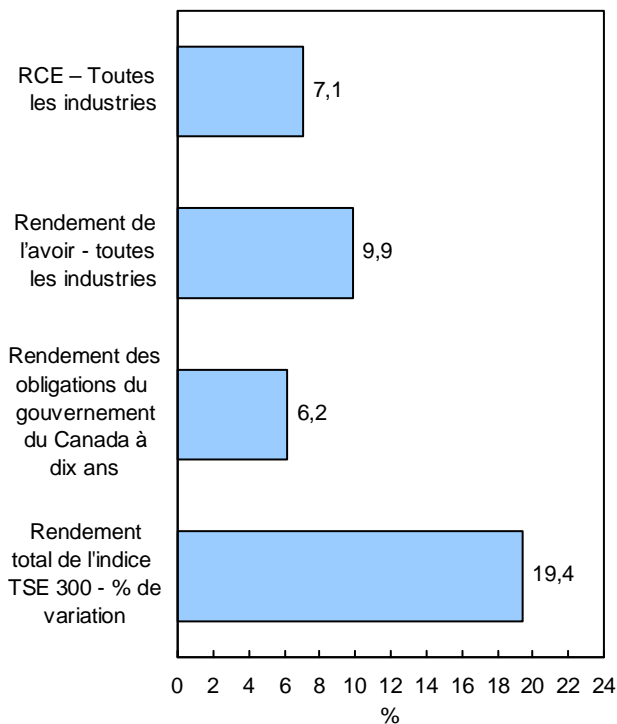

obligataire repère sur 10 ans paraissent assez convergents. Sur 10 ans, le RCP moyen de l'ensemble des entreprises a été de 7,5 % et le rendement obligataire sur 10 ans et le RCE ont respectivement été de 7,4 % et 6,3 %. L'indice de rendement global TSE 300 est celui où l'investisseur est le mieux rétribué (15,1 %).

De ces trois rendements RCP, RCE et rendement obligataire sur 10 ans (graphique 8), c'est le RCP de l'ensemble des entreprises qui a été de loin le plus considérable, en partie parce que l'endettement n'entre pas dans son calcul. Toutefois, si on compare le RCE au rendement obligataire sur 10 ans, le premier présente une différence qui peut s'interpréter comme une rétribution des risques. Sauf pour le rendement obligataire sur 10 ans, le rendement moyen sur 5 ans était toujours supérieur au rendement moyen correspondant sur 10 ans. Là encore, le TSE 300 a dominé au tableau des mesures avec un rendement global de 19,4 %; suivaient le RCP (9,9 %), le RCE (7,1 %) et le rendement obligataire sur 10 ans (6,2 %). Il convient cependant de noter que, bien que l'indice TSE 300 se compose seulement d'entreprises triées sur le volet, les analystes voient son rendement comme largement représentatif de l'état global du marché. On a donc l'impression générale, d'après les données présentées, que les branches canadiennes procurent à leurs investisseurs un rendement plus élevé à moyen terme qu'à long terme.

Rendement en 2000

Les données financières détaillées reposant sur le SCIAN pour 57 groupes de 1998 à 2000 sont disponibles et figurent dans la présente publication. Les données fiscales pour l'année de référence 1999 sont toutefois indisponibles. Nous espérons réintroduire et diffuser avec la publication de 2002 ces données fiscales à partir de l'année de référence 2000. Précisons en outre que les données de 1998 ne sont pas entièrement comparables à celles de 1999 et des années suivantes faute d'estimations pour les branches de la finance et des assurances. Dans les quelques pages qui suivent, nous décrivons le rendement des entreprises en 2000.

Tableau explicatif 1

Les dix plus importantes industries au chapitre des bénéfices d'exploitation, 2000

Numéro del'industrie	Industrie ¹	2000 (\$million)	Contribution relative 2000	Contribution relative 1999
39	Activités bancaires et autres activités d'intermédiation financière par le biais de dépôts	19 270	10,2%	11,5%
2	Extraction de pétrole, de gaz et de charbon	18 779	9,9%	3,0%
46	Courtiers en prêts et autres investissements financiers et activités connexes	12 048	6,4%	6,5%
4	Services publics	11 985	6,3%	6,2%
19	Fabrication de véhicules automobiles et de leurs pièces	8 893	4,7%	5,7%
40	Intermédiation financière non faite par le biais de dépôts	8 551	4,5%	4,6%
12	Transformation du bois et fabrication du papier	7 710	4,1%	3,9%
47	Services immobiliers	7 143	3,8%	3,7%
13	Produits chimiques, caoutchouc et plastiques	6 595	3,5%	3,5%
55	Arts, spectacles et loisirs	5 892	3,1%	3,0%
	Total	106 866	56,5%	52,1%
	Bénéfices d'exploitation - Toutes les industries	198 128	100,0%	100,0%
	Finance et assurances	47 490	25,1%	26,6%
	Industries non financières	141 638	74,9%	73,4%

¹ À l'exclusion de la catégorie 55 du SCIAN, Gestion de sociétés et d'entreprises.

A. CHEFS DE FILE

... Les plus fortes hausses

En 2000, les **bénéfices d'exploitation** de l'ensemble des entreprises ont pris une valeur totale encore inégalée de 189,1 milliards. C'est 18,0 % de plus qu'en 1999; c'est aussi la deuxième année consécutive de vive croissance de cet indicateur qui avait progressé de 21,8 % en 1999 dans une situation où l'optimisme des consommateurs et des entrepreneurs avait fait croître et les investissements des sociétés et les prix des biens et services. Le tableau explicatif 1 donne la liste des 10 premières branches en importance pour les bénéfices d'exploitation. Celle-ci ont figuré pour environ 56,5 % dans la masse de ces bénéfices, pourcentage légèrement inférieur pour une composition semblable en 1999. La branche des activités bancaires et des autres activités d'intermédiation financière par le biais de dépôts a prédominé avec des bénéfices d'exploitation de 19,3 milliards, mais en perdant du terrain pour l'importance de sa contribution relative, celle-ci passant de 11,5 % en 1999 à 10,2 % en 2000.

Le **graphique 9** indique la répartition des bénéfices d'exploitation des branches de la finance et des assurances. On constate que les banques (y compris les autres fournisseurs de services d'intermédiation financière par le biais de dépôts), les coopératives de crédit et les caisses populaires interviennent pour 44 % des 47 milliards de bénéfices réalisés par ces branches. C'est à peu près la même valeur qu'en 1999.

Sur les 142 milliards de bénéfices des branches non financières (graphique 10), 37 % étaient attribuables à la fabrication. Bien qu'ayant le plus contribué à la masse des bénéfices d'exploitation, les fabricants ont vu l'importance relative de cette contribution tomber de 40 % à 37 % en 2000. En revanche, grâce au renchérissement des produits de base, les branches pétrolière, gazière et minière se sont imposées pour commander une proportion de 15 % des bénéfices d'exploitation cette même année. D'autres apports importants sont venus des services (16 %), des services

publics (8 %), du commerce de détail (7 %) et du commerce de gros (6 %). Toutes les autres branches ont apporté 11 %.

Graphique 9 – Bénéfices d'exploitation : industries de la finance et des assurances

2000 : 47 milliards de dollars

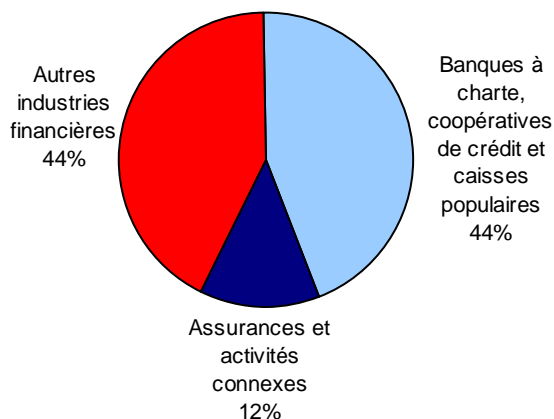

Graphique 10 – Bénéfices d'exploitation : industries non financières

2000 : 142 milliards de dollars

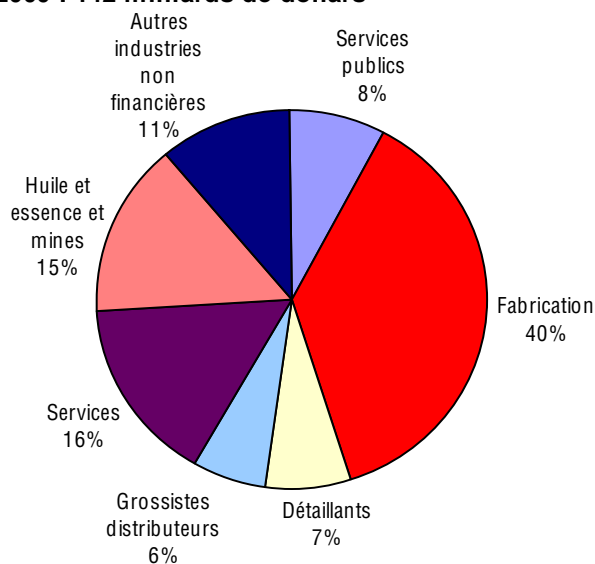

... Marges bénéficiaires d'exploitation les plus fortes et les plus faibles

Le tableau explicatif 2 énumère les dix branches ayant eu les marges bénéficiaires d'exploitation les plus fortes et les plus faibles en 2000. Dans l'ensemble des branches, la marge bénéficiaire s'est établie à 8,2 % cette année là. Dans les branches de la finance et des assurances, elle était inchangée à 20,5 % et, dans les branches non financières, elle se chiffrait à 6,8 %. Les dix premières branches en importance pour les marges bénéficiaires ont collectivement

présenté une marge moyenne de 23,3 %. C'est un groupe qui comprend les fournisseurs de services d'intermédiation financière hors dépôts, les courtiers en prêts et autres investissements financiers, l'extraction pétrolière, gazière et minière, les arts, spectacles et loisirs, les activités bancaires et autres activités d'intermédiation financière par le biais de dépôts et les services immobiliers (voir la liste complète au tableau explicatif 2).

La moyenne des dix marges bénéficiaires d'exploitation les plus basses a été de 1,3 %. Comme on pouvait s'y attendre, les grossistes ont dominé dans ce groupe, puisqu'on sait que le commerce de gros compte depuis toujours sur l'abondance des ventes pour rester à flot. Les branches s'occupant de services d'enseignement et de conception de systèmes informatiques et services connexes ont présenté des marges négatives en raison de pertes subies dans l'année. Ce sont des branches qui, en 2000, ont connu un afflux d'entreprises « dotcom » qui en étaient encore à leurs premiers balbutiements. Au nombre des autres branches du groupe des dix marges bénéficiaires d'exploitation les plus basses, on compte les grossistes-distributeurs de produits pétroliers et les grossistes de produits alimentaires, de boissons et de tabac (voir la liste complète au tableau explicatif 2).

Tableau explicatif 2

Marges bénéficiaires d'exploitation, 2000

Numéro de l'industrie	Industrie ¹	%
Les plus élevées...		
40	Intermédiation financière non faite par le biais de dépôts	45,0
46	Courtiers en prêts et autres investissements financiers et activités connexes	29,4
2	Extraction de pétrole, de gaz et de charbon	25,1
55	Arts, spectacles et loisirs	22,4
39	Activités bancaires et autres activités d'intermédiation financière par le biais de dépôts	22,4
47	Services immobiliers	22,3
7	Fabrication de boissons et de produits du tabac	21,1
37	Télécommunications	16,3
4	Services publics	15,1
41	Coopératives de crédit et caisses populaires	13,7
	Moyenne	23,3
Les plus faibles ...		
24	Grossistes-distributeurs de véhicules automobiles	2,8
26	Grossistes-distributeurs de machines, de matériel et de fourniture	2,7
50	Services professionnels, scientifiques et techniques sauf conception de systèmes informatiques	2,6
35	Transport et entreposage	2,0
36	Tous les autres magasins	1,9
29	Marchands de véhicules automobiles et de leurs pièces	1,2
23	Grossistes-distributeurs de produits pétroliers	1,1
27	Grossistes-distributeurs de produits alimentaires, de boissons et de tabac	1,1
53	Services d'enseignement	-0,1
49	Conception de systèmes informatiques et services connexes	-2,2
	Moyenne	1,3
	Marge bénéficiaire d'exploitation - Toutes les industries	8,2
	Finance et assurances	20,5
	Industries non financières	6,8

¹ À l'exclusion de la catégorie 55 du SCIAN, Gestion de sociétés et d'entreprises

B. Ratios financiers choisis

1. Rendement des capitaux employés (RCE)⁷

... Les dix branches dont le RCE est le plus haut

On trouvera au **graphique 11** la liste des dix branches où le rendement des capitaux employés (RCE) était le plus élevé en 2000. Cette année-là, le secteur des arts, des spectacles et des loisirs est demeurée loin en tête avec un RCE de 48,0 % qui tenait à des bénéfices supérieurs laissés par la croissance du revenu du travail. Dans les magasins d'alimentation, le RCE a quelque peu fléchi, mais ceux-ci ont conservé la deuxième place à 24,8 %. On observait aussi de hauts rendements en fabrication de produits du pétrole et du charbon (17,3 %) et en fabrication d'autres types de matériel de transport (14,5 %). Les autres rendements du groupe se situaient entre 10,9 % et 13,4 %. Les RCE des dix branches dominantes s'établissaient en moyenne à 17,8 % en 2000 comparativement à 17,5 % en 1999.

Graphique 11 – Les dix industries dont le RCE est le plus élevé, 2000

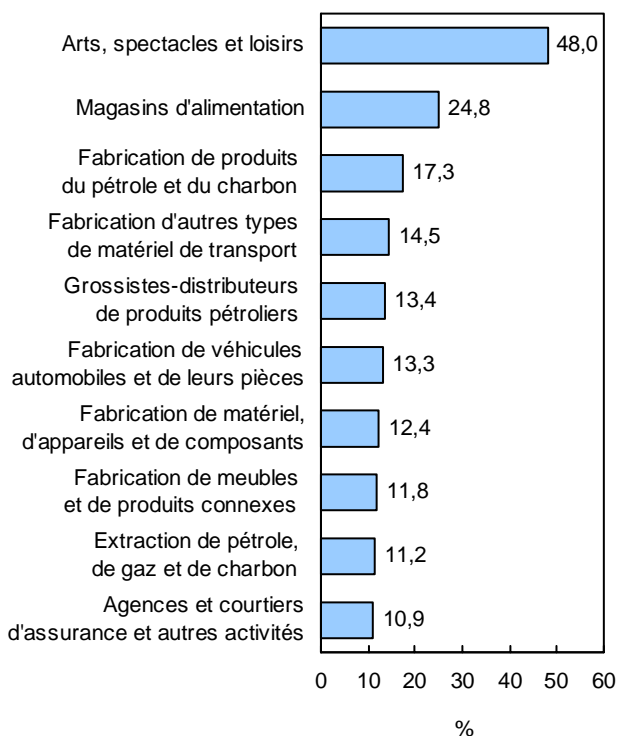

... Les dix branches dont le RCE est le plus bas

On trouvera au **graphique 12** la liste des dix branches dont le RCE était le plus bas en 2000. Ensemble, ces dix branches à la traîne ont présenté un RCE moyen de 3,2 % cette année-là. Toutes les branches ont offert des valeurs positives pour cet indicateur en 2000 sauf celles de la conception de systèmes informatiques et services connexes et des services d'enseignement. Les grossistes-distributeurs de produits alimentaires, de boissons et de tabac ont plus que doublé leur rendement de 1999 en affichant un RCE de 3,9 %.

Graphique 12 – Les dix industries dont le RCE est le plus faible, 2000

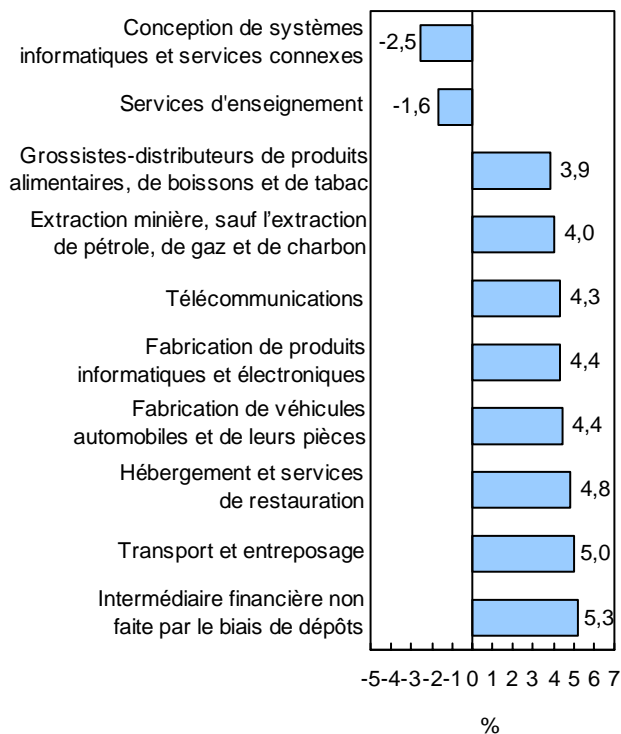

2. Ratio d'endettement

Le **ratio d'endettement**⁸ de l'ensemble des branches a été de 1,14 en 2000 contre 1,06 en 1999. L'endettement total (au numérateur) s'est accru d'environ 13 % de 1999 à 2000 et l'avoir des actionnaires, de 5,1 %. À cet alourdissement des dettes a correspondu une augmentation de 16,2 % des investissements des sociétés. Les taux d'intérêt ont un peu évolué en hausse, mais cela n'a pas empêché les sociétés investisseuses d'accroître leur financement par emprunts pour profiter d'une économie florissante. Une forte poussée de 17,0 % des bénéfices nets de l'ensemble des branches n'a pas semblé amener une progression comparable de l'avoir des actionnaires. En 2000, les branches de la finance et des assurances ont déclaré une baisse de 1,14 à 1,10 de leur ratio d'endettement et les branches non financières, une hausse de 1,04 à 1,15. Parmi les dix branches les plus endettées (voir le tableau explicatif 3), on peut mentionner celles de l'intermédiation financière hors dépôts, des services publics, de l'hébergement et des services de restauration, des marchands de véhicules automobiles et de leurs pièces, des services d'enseignement, de la construction, des grossistes-distributeurs de produits alimentaires, de boissons et de tabac et des services immobiliers. Dans ces dix

⁷ Le ratio indique dans quelle mesure les dirigeants font bon usage des ressources disponibles, c'est-à-dire de l'avoir des actionnaires et des prêts.

⁸ Ce ratio de levier indique le poids relatif de la dette en regard des ressources investies par les propriétaires. Il montre donc dans quelle mesure une entité recourt à des emprunts pour financer ses activités : plus le ratio est élevé, plus l'entité fait appel à des emprunts. Source : L'utilisation des ratios et des graphiques dans le cadre de l'information financière, Institut Canadien des Comptables Agréés (ICCA).

Tableau explicatif 3
Ratio d'endettement, 2000

Numéro de l'industrie	Industrie ¹	Ratio
	Les plus élevés ...	
40	Intermédiation financière non faite par le biais de dépôts	6,89
4	Services publics	3,84
56	Hébergement et services de restauration	3,23
29	Marchands de véhicules automobiles et de leurs pièces	3,14
53	Services d'enseignement	2,90
5	Construction	2,80
27	Grossistes-distributeurs de produits alimentaires, de boissons et de tabac	2,62
47	Services immobiliers	2,39
57	Autres services, sauf les administrations publiques	2,00
48	Autres entreprises de location	1,96
	Moyenne	3,18
	Les plus faibles ...	
46	Courtiers en prêts et autres investissements financiers et activités connexes	0,59
41	Coopératives de crédit et caisses populaires	0,55
3	Extraction minière, sauf l'extraction de pétrole, de gaz et de charbon	0,52
14	Première transformation des métaux	0,52
11	Fabrication de produits minéraux non métalliques	0,41
10	Fabrication de produits du pétrole et du charbon	0,29
17	Fabrication de produits informatiques et électroniques	0,24
42	Sociétés d'assurances directe: vie, maladie et soins médicaux	0,15
43	Sociétés d'assurance directe (sauf vie, maladie et soins médicaux)	0,05
44	Reassurance carriers	0,02
	Moyenne	0,33
	Ratio d'endettement - Toutes les industries	1,14
	Finance et assurances	1,10
	Industries non financières	1,15

¹ À l'exclusion de la catégorie 55 du SCIAN, Gestion de sociétés et d'entreprises.

branches, le rapport moyen entre emprunts et capitaux propres était de 3,18 en 2000. Les branches d'intermédiation financière hors dépôts ont diminué de plus de 40 % leur dépendance à l'égard des emprunts, mais pour rester en tête parmi les branches très endettées. Les services publics ont accru leur dépendance, eux, sans doute afin de répondre au surcroît de demande causé par l'arrivée hâtive des froids hivernaux en 2000. À l'autre extrême, ce sont les branches de l'assurance et de la réassurance qui ont déclaré le ratio d'endettement le plus bas, suivies à cet égard de celles de la

Tableau explicatif 4
Rendement global selon d'autres groupes d'industries, 2000

Nouveaux groupes d'industries ¹	Actif (milliards de \$)	Revenus d'exploitation (milliards de \$)	Bénéfices d'exploitation (milliards de \$)	Revenus d'exploitation/ actif	Bénéfices d'exploitation/ actif
Huile et gaz et exploitation minière	240,9	100,8	21,0	42	8,7%
Utilités	178,8	79,4	12,0	0,44	6,7%
Construction	91,8	121,0	3,4	1,32	3,7%
Fabrication	588,0	647,8	52,3	1,10	8,9%
Commerce de gros	157,7	345,9	8,1	2,19	5,2%
Commerce de détail	108,6	293,6	9,7	2,70	8,9%
Transport et entreposage	119,1	95,5	1,9	0,80	1,6%
Services financiers et assurances	1905,7	231,7	47,5	0,12	2,5%
Other	579,4	389,5	33,1	0,67	5,7%
Total - Toutes les industries, 2000	3969,9	2305,2	189,1	0,58	4,8%
Total - Toutes les industries, 1999 (révisé)	3640,6	2043,8	160,3	0,56	4,4%

¹ À l'exclusion de la catégorie 55 de SCIAN, Gestion de sociétés et d'entreprises.

fabrication de produits informatiques et électroniques et de produits du pétrole et du gaz. Les dix branches les moins endettées présentaient un ratio d'endettement moyen de 0,33 (tableau explicatif 3).

C. Rendement des secteurs d'activité clés

Dans cette section, nous examinerons le rendement des secteurs d'activité clés d'après certaines mesures spéciales (actif et revenus et bénéfices d'exploitation). Nous avons regroupé toutes les branches dans neuf catégories : extraction de pétrole et de gaz et extraction minière; services publics; construction; fabrication; grossistes-distributeurs; détaillants; transport et entreposage; finance et assurances; autres (tableau explicatif 4). Abstraction faite des différences foncières de composition de l'actif dans les branches de la finance et des assurances et dans les branches non financières, on peut constater au tableau explicatif 4 que, en 2000, les entreprises canadiennes ont obtenu 58 cents en recettes d'exploitation pour chaque dollar d'actif qu'elles ont utilisé. En 1999, la valeur correspondante des recettes d'exploitation avait été de 56 cents. De même, les bénéfices d'exploitation ont représenté en 2000 4,8 % environ de l'actif total des entreprises canadiennes comparativement à 4,4 % seulement en 1999.

.... Fabrication

En 2000, les branches de la fabrication ont figuré pour 37 % dans les 142 milliards de bénéfices d'exploitation réalisés par l'ensemble des branches non financières (graphique 10). L'expansion a été généralisée en fabrication, ce secteur élevant sa production pour répondre à la demande. L'actif total des fabricants a progressé de 14,6 % et les revenus et les bénéfices d'exploitation ont respectivement monté de 9,5 % et 11,4 %. Le tableau explicatif 5 énumère les branches de fabrication du groupe des 57 par ordre de grandeur de leur actif total. Les 5 branches manufacturières dont l'actif était le plus considérable sont intervenues pour 61,1 % de tout l'actif et pour 56,9 % de tous les recettes d'exploitation en fabrication. Le peloton de tête était formé des branches de la transformation du bois et de la fabrication du papier, de la fabrication de produits chimiques, en caoutchouc et en plastique, de la fabrication de produits informatiques et électroniques, de la fabrication de véhicules automobiles et de leurs pièces et de la première transformation des métaux.

Tableau explicatif 5

Fabrication, selon l'actif

Numéro de l'industrie	Industrie ¹	Actif (milliards de \$)	Revenus d'exploitation (milliards de \$)	Bénéfices d'exploitation (milliards de \$)	Revenus d'exploitation/ actif	Bénéfices d'exploitation/ actif
12	Transformation du bois et fabrication du papier	84,6	73,5	7,7	0,87	9,1%
13	Produits chimiques, caoutchouc et plastiques	76,3	76,5	6,6	1,00	8,6%
17	Fabrication de produits informatiques et électroniques	74,8	49,3	3,8	0,66	5,1%
19	Fabrication de véhicules automobiles et de leurs pièces	74,3	139,6	8,9	1,88	12,0%
14	Première transformation des métaux	49,3	29,5	2,5	0,60	2%
6	Fabrication d'aliments	37,4	64,7	2,8	1,73	7,4%
7	Fabrication de boissons et de produits du tabac	36,2	11,8	2,5	0,33	6,9%
10	Fabrication de produits du pétrole et du charbon	36,0	49,0	5,8	1,36	16,2%
16	Fabrication de machines	20,8	26,0	1,7	1,25	8,2%
15	Fabrication de produits métalliques	20,7	29,4	2,0	1,42	9,8%
20	Fabrication d'autres types de matériel de transport	17,3	19,6	2,3	1,13	13,2%
11	Fabrication de produits minéraux non métalliques	13,2	12,9	1,4	0,98	10,3%
8	Fabrication de textiles, de vêtements et de produits en cuir	11,7	17,5	0,9	1,51	7,5%
18	Fabrication de matériel, d'appareils et de composantes électriques	11,2	14,6	1,5	1,30	13,3%
9	Impression et activités connexes de soutien	10,4	12,5	0,6	1,21	6,1%
21	Fabrication de meubles et de produits connexes	7,8	13,1	0,9	1,69	11,5%
22	Activités diverses de fabrication	6,0	8,2	0,3	1,37	5,5%
	Total - Fabrication, 2000	588,0	647,8	52,3	1,10	8,9%
	Total - Fabrication, 1999 (révisé)	513,1	591,3	46,9	1,15	9,1%
	Total - Toutes les industries, 2000	3969,9	2305,2	189,1	0,58	4,8%

¹ À l'exclusion de la catégorie 55 du SCIAN, Gestion de sociétés et d'entreprises.

Les fabricants de véhicules et de pièces automobiles se classaient au quatrième rang pour l'actif, mais au premier pour les recettes et les bénéfices d'exploitation. Ils ont respectivement contribué pour 21,5 % et 17 % des revenus et des bénéfices d'exploitation du secteur de la fabrication. Ce sont des résultats impressionnants, mais en réalité ce sous-secteur a diminué cette double contribution de 1999 à 2000. Pour un dollar d'actif utilisé, les fabricants de véhicules et de pièces automobiles ont gagné 1,88 \$ (2,25 \$ en 1999) en recettes d'exploitation comparativement à 1,10 \$ (1,15 \$ en 1999) pour tout le secteur. Selon l'Enquête annuelle des manufactures, plusieurs constructeurs automobiles ont fait part de leur intention vers la fin de 2000 de réduire la production en réaction aux stocks abondants des concessionnaires et à une demande moins forte que prévu. La transformation du bois et de la fabrication du papier, qui est la mieux pourvue en actifs, a aussi fini l'année en force à cause de la hausse des prix des pâtes et papiers, mais

occupait le deuxième rang pour les recettes d'exploitation. Pour chaque dollar d'actif utilisé, les fabricants du domaine des pâtes et papiers ont gagné 0,87 \$ (autant qu'en 1999) en recettes d'exploitation. Par ailleurs, la fabrication de produits informatiques et électroniques a pris le troisième rang pour l'actif total, en partie à cause de stocks mieux garnis, mais a aussi déclaré une légère diminution de ses recettes et de ses bénéfices d'exploitation. Dans l'ensemble, les branches de fabrication ont indiqué un ratio d'endettement de 0,61, une marge bénéficiaire de 8,1 %, un rendement des capitaux propres de 11,5 % et un rendement des capitaux employés de 8,8 % en 2000.

... Grossistes-distributeurs

En 2000, les grossistes-distributeurs ont contribué pour 6 % des 142 milliards de bénéfices d'exploitation réalisés par l'ensemble des branches non financières (graphique 10). Ces intermédiaires entre la fabrication et le commerce de

Tableau explicatif 6

Grossistes-distributeurs, selon l'actif

Numéro de l'industrie	Industrie ¹	Actif (milliards de \$)	Revenus d'exploitation (milliards de \$)	Bénéfices d'exploitation (milliards de \$)	Revenus d'exploitation/ actif	Bénéfices d'exploitation/ actif
28	Tous les autres grossistes-distributeurs	47,9	101,5	3,3	2,12	6,8%
27	Grossistes-distributeurs de produits alimentaires, de boissons et de tabac	26,6	65,0	0,7	2,44	2,6%
26	Grossistes-distributeurs de machines, de matériel et de fourniture	40,2	77,8	2,1	1,94	5,2%
25	Grossistes-distributeurs de matériaux et fournitures de construction	25,7	49,9	1,5	1,94	5,8%
24	Grossistes-distributeurs de véhicules automobiles	12,2	29,5	0,8	2,42	6,7%
23	Grossistes-distributeurs de produits pétroliers	5,1	22,2	0,2	4,35	4,9%
	Total - Grossistes-distributeurs, 2000	157,7	345,9	8,6	2,19	5,5%
	Total - Grossistes-distributeurs, 1999 (révisé)	141,9	309,2	8,1	2,18	5,7%
	Total - Toutes les industries, 2000	3969,9	2305,2	189,1	0,58	4,8%

¹ À l'exclusion de la catégorie 55 du SCIAN, Gestion de sociétés et d'entreprises.

détail ont eu des recettes et des bénéfices d'exploitation qui se sont respectivement chiffrés à 345,9 et 8,6 milliards (tableau explicatif 6). Traditionnellement, l'actif des grossistes-distributeurs est bien moins important que celui des fabricants, mais il dépend des volumes et des taux de rotation. En 2000, les grossistes ont vu leur rotation des stocks et des comptes clients s'accroître dans une modeste mesure, mais leurs stocks de fermeture ont augmenté de 9,0 % contre 3,7 % en 1999. Le groupe des « autres » grossistes a continué de dominer dans le secteur pour l'actif total et les recettes et les bénéfices d'exploitation. Les grossistes-distributeurs de machines, de matériel et de fournitures se sont classés au troisième rang pour l'actif, mais au deuxième pour les revenus et les bénéfices. Dans l'ensemble, pour chaque dollar d'actif employé, les grossistes ont obtenu 2,19 \$ en recettes d'exploitation. Les branches du secteur ont déclaré un ratio d'endettement de 1,25, une marge bénéficiaire de 2,5 %, un rendement des capitaux propres de 12,0 % et un rendement des capitaux employés de 7,2 % en 2000.

.... Détaillants

Les magasins de détail ont contribué pour 7 % de tous les bénéfices d'exploitation des branches non financières. Le tableau explicatif 7 donne la liste des branches de commerce de détail avec leur rendement selon l'actif total. En 2000, les recettes d'exploitation de ce secteur ont augmenté de 6,5 % à 293,6 milliards et les bénéfices, de 1,6 % à 9,7 milliards; en 1999, la croissance avait été un peu supérieure. Les détaillants de véhicules automobiles et de leurs pièces prédominaient, suivis des magasins d'alimentation et des autres magasins de détail. Les marges bénéficiaires des marchands de véhicules automobiles et de leurs pièces ont été stables en 2000 et celles des magasins d'alimentation se sont contractées. Les magasins de fournitures de tout genre ont vu leurs recettes d'exploitation baisser à cause d'une restructuration dans l'industrie qui a fait décroître le nombre de grands magasins. Les branches de commerce de détail ont déclaré collectivement un ratio d'endettement de 1,45, une marge bénéficiaire de 3,3 %, un rendement des capitaux propres de 18,3 % et un rendement des capitaux employés de 10,0 % en 2000.

Tableau explicatif 7

Détaillants, selon l'actif

Numéro de l'industrie	Industrie ¹	Actif (milliards de \$)	Revenus d'exploitation (milliards de \$)	Bénéfices d'exploitation (milliards de \$)	Revenus d'exploitation/ actif	Bénéfices d'exploitation/ actif
29	Marchands de véhicules automobiles et de leurs pièces	24,9	79,6	1,0	3,20	3,9%
31	Magasins d'alimentation	22,4	74,2	4,5	3,32	19,9%
36	Tous les autres magasins	20,9	52,3	1,0	2,51	4,7%
34	Magasins de fourniture de tout genre	15,9	33,6	1,4	2,12	8,8%
32	Magasins de vêtements et d'accessoires vestimentaires	9,0	18,6	0,7	2,08	8,3%
33	Magasins d'appareils électroniques et ménagers	8,5	21,6	0,7	2,55	8,4%
30	Marchands de matériaux de construction et de matériel et fournitures de jardinage	7,2	13,7	0,4	1,91	6,0%
	Total - Détails, 2000	108,6	293,6	9,7	2,70	8,9%
	Total - Détails, 1999 (révisé)	101,8	275,6	9,5	2,71	9,4%
	Total - Toutes les industries, 2000	3969,9	2305,2	189,1	0,58	4,8%

¹ À l'exclusion de la catégorie 55 du SCIAN, Gestion de sociétés et d'entreprises.

Tableau explicatif 8

Finance et assurances, selon l'actif

Numéro de l'industrie	Industrie ¹	Actif (milliards de \$)	Revenus d'exploitation (milliards de \$)	Bénéfices d'exploitation (milliards de \$)	Revenus d'exploitation/ actif	Bénéfices d'exploitation/ actif
39	Activités bancaires et autres activités d'intermédiation financière par le biais de dépôts	1167,8	86,2	19,3	0,07	1,7%
42	Sociétés d'assurances directe: vie, maladie et soins médicaux	182,6	37,4	3,2	0,20	1,8%
46	Courtiers en prêts et autres investissements financiers et activités connexes	160,8	40,9	12,0	0,25	7,5%
41	Coopératives de crédit et caisses populaires	156,4	12,4	1,7	0,08	1,1%
40	Intermédiation financière non faite par le biais de dépôts	153,6	19,0	8,6	0,12	5,6%
43	Sociétés d'assurance directe (sauf vie, maladie et soins médicaux)	65,1	26,2	1,9	0,40	2,9%
44	Sociétés de réassurance	13,2	3,7	0,4	0,28	2,9%
45	Agences et courtiers d'assurances et autres activités liées à l'assurance	6,3	5,9	0,5	0,94	7,4%
	Total - Finance et assurances, 2000	1905,7	231,7	47,5	0,12	2,5%
	Total - Finance et assurances, 1999 (révisé)	1824,3	207,9	42,6	0,11	2,3%
	Total - Toutes les industries, 2000	3969,9	2305,2	189,1	0,58	4,8%

¹ À l'exclusion de la catégorie 55 du SCIAN, Gestion de sociétés et d'entreprises.

Tableau explicatif 9

Principales industries selon l'actif total, 2000

Numéro de l'industrie	Industrie ¹	2000	Contribution relative
		(milliards de \$)	
Finance et assurances			
39	Activités bancaires et autres activités d'intermédiation financière par le biais de dépôts	1167,8	61,3%
42	Sociétés d'assurances directe: vie, maladie et soins médicaux	182,6	9,6%
46	Courtiers en prêts et autres investissements financiers et activités connexes	160,8	8,4%
41	Coopératives de crédit et caisses populaires	156,4	8,2%
40	Intermédiation financière non faite par le biais de dépôts	153,6	8,1%
	Total	1821,1	95,6%
	Total - Finance et assurances	1905,7	48,0%
Industries non financières			
4	Services publics	178,8	8,7%
2	Extraction de pétrole, de gaz et de charbon	158,0	7,7%
47	Services immobiliers	144,2	7,0%
35	Transport et entreposage	119,1	5,8%
5	Construction	91,8	4,4%
	Total	691,9	33,5%
	Total - Industries non-financières	2064,2	52,0%
	Actif total - Toutes les industries	3969,9	

¹ À l'exclusion de la catégorie 55 du SCIAN, Gestion de sociétés et entreprises.

... Finance et assurances

En 2000, les branches de la finance et des assurances ont présenté dans l'ensemble un ratio d'endettement de 1,10, une marge bénéficiaire de 20,5 %, un rendement des capitaux propres de 10,8 % et un rendement des capitaux employés de 7,8 %. Leurs bénéfices d'exploitation ont augmenté de 11,4 % à 47,5 milliards et leurs recettes et leurs dépenses d'exploitation se sont respectivement accrues de 11,5 %. Le tableau explicatif 8 indique le rendement du groupe (recettes et bénéfices d'exploitation) selon l'actif total. Il convient toutefois de noter que l'actif total des branches de la finance et des assurances est plus étroitement lié à la valeur marchande courante que celui des branches non financières, puisque environ 90 % de cet actif se présente sous la forme de prêts, de placements de portefeuille et de comptes interentreprises. Les entreprises exerçant des activités bancaires et autres activités d'intermédiation financière par le biais de dépôts (voir les tableaux explicatifs 8 et 9) sont celles dont l'actif total était le plus élevé (1,2 billion); celui-ci représentait 61 % (augmentation d'un point depuis 1999) de l'actif correspondant du groupe. Elles affichaient en outre les recettes et les bénéfices d'exploitation les plus importants. Si on rapporte les recettes d'exploitation à l'actif total – ce qui représente une mesure moins « robuste » –, on constate que, pour chaque dollar d'actif employé en activités bancaires et autres activités d'intermédiation financière par dépôts, on obtient 7 cents en recettes d'exploitation (autant qu'en 1999). Les bénéfices d'exploitation de cette branche n'ont pour ainsi dire pas changé de 1999 à 2000 avec une hausse des dépenses,

frais d'intérêts compris, qui a contrebalancé une augmentation des recettes tirées de l'exploitation. Les deux autres branches ayant l'actif le plus considérable étaient les sociétés d'assurance directe vie, maladie et soins médicaux et les courtiers en prêts et autres investissements financiers. Les premiers ont monté au deuxième rang pour l'actif total, cette industrie ayant acquis un certain avantage concurrentiel.

Conclusion

Les entreprises canadiennes ont répété en 2000 leur solide performance de 1999, bien que les données financières trimestrielles indiquent l'apparition de signes de faiblesse vers la fin de l'année. La vigueur de la demande à l'exportation et à la consommation a soutenu une montée des investissements et donc de la production dans la plupart des branches. La croissance du secteur de la haute technologie a provoqué une hausse phénoménale des investissements financés par capitaux propres. D'une année à l'autre, les stocks de fermeture des fabricants ont augmenté, et notamment ceux des fabricants de produits informatiques et électroniques. En valeur absolue, presque tous les grands indicateurs financiers ont évolué en hausse en 2000, mais avec des variations moindres des recettes, des dépenses et des bénéfices d'exploitation. Pour toutes les entreprises confondues, on a pu observer un modeste accroissement de la marge bénéficiaire d'exploitation, du ratio d'endettement et du rendement des capitaux employés.

Qualité des données, concepts et méthodologie

Les renseignements qui suivent devraient être utilisés pour s'assurer de bien comprendre les concepts fondamentaux sur lesquels s'appuie la définition des données présentées ici, les méthodes qui sous-tendent l'enquête et les principaux aspects de la qualité des données. Ces renseignements vous aideront à mieux comprendre les points forts et les limites des données et la façon de bien les utiliser et les analyser. Ils pourraient être particulièrement importants lors de la comparaison des données à celles provenant d'autres enquêtes ou d'autres sources, ou lors de leur analyse afin de tirer des conclusions quant à leur évolution au fil du temps.

Description des concepts de données

Introduction

À partir de l'année de référence 1999, le programme des statistiques financières et fiscales des entreprises a subi de nombreux changements importants qui ont des répercussions sur la comparabilité et la continuité historique des statistiques publiées. Des changements ont été adoptés relativement à la classification des activités économiques, à la méthodologie, aux sources de données, ainsi qu'au contenu.

Les données sont maintenant recueillies et rassemblées sur la base du Système de classification des industries de l'Amérique du Nord¹ (SCIAN). En outre, elles le sont pour l'ensemble de la population des entreprises constituées en société figurant dans le Registre des entreprises de Statistique Canada. Un tel recensement est possible du fait que l'on complète les données recueillies dans le cadre de l'Enquête financière trimestrielle (EFT) de Statistique Canada et de l'enquête sur les entreprises publiques fédérales ou provinciales par des données administratives de l'Agence des douanes et du revenu du Canada (ADRC). Le contenu a été touché de deux façons. Tout d'abord, la composante fiscale des données publiées n'est pas disponible pour l'année de référence 1999. Elle sera toutefois introduite à nouveau pour l'année de référence 2001. En deuxième lieu, même si les données financières sont toujours présentées sous forme de bilan et d'état des résultats, certains postes détaillés ont changé.

Description et utilisation des données

Les données présentées ici comprennent les états financiers généralement produits par les entreprises constituées en société, en vue de rendre compte de leur position et de leur rendement financiers. Les données comprennent : l'actif, le passif et les capitaux propres compris dans un bilan; les postes des revenus et de dépenses figurant dans les états financiers, ainsi que plusieurs ratios courants de rendement financier.

Ces statistiques sont principalement utilisées de deux façons. Tout d'abord, elles fournissent une mesure de la position et du rendement financiers des entreprises constituées en

société, selon des agrégations de branches d'activité. Elles sont utilisées par un éventail d'économistes et d'analystes des secteurs privé et public. En deuxième lieu, elles servent de repère pour les estimations trimestrielles des bénéfices des entreprises, dans le Système de comptabilité nationale.

Couverture

L'économie intérieure est constituée du secteur des particuliers, du secteur des entreprises et du secteur des administrations publiques. La présente publication englobe les entreprises constituées en société des secteurs financiers et non financiers, de même que les entreprises contrôlées par une administration fédérale ou provinciale. Par ailleurs, les entreprises sans but lucratif considérées comme faisant partie du secteur des entreprises constituées en société sont aussi incluses.

Unité statistique

Aux fins de la production des statistiques, Statistique Canada définit une structure hiérarchique d'unités pour chaque entreprise. Les quatre unités statistiques couramment utilisées sont énumérées ci-dessous, de la plus grande à la plus petite:

- * Entreprise
- * Compagnie
- * Établissement
- * Emplacement

L'unité statistique utilisée dans la présente publication est l'entreprise. Une entreprise est une famille d'établissements qui appartiennent au même propriétaire et qui sont contrôlés par ce dernier et pour lesquels un ensemble d'états financiers consolidés est produit sur une base annuelle.

Concepts, définitions et pratiques comptables

Les concepts et définitions pour la plupart des branches d'activité sont basés sur les lignes directrices de l'Institut Canadien des Comptables Agréés (ICCA). Les branches d'activité réglementées doivent suivre les pratiques et les définitions déterminées par les responsables de la réglementation. Toutefois, ces pratiques sont généralement similaires aux principes comptables généralement reconnus (PCGR) de l'Institut Canadien des Comptables Agréés.

Classification financière et présentation

Étant donné qu'il n'existe pas de classification type généralement acceptée pour les postes financiers, il a fallu en concevoir une pour présenter l'information de façon homogène pour toutes les entreprises. La présentation des postes financiers dans le cadre de la présente publication a été condensée dans une certaine mesure, afin de permettre une même présentation pour toutes les branches d'activité.

¹ La version du Système de classification des industries de l'Amérique du Nord qui est utilisée est le SCIAN Canada 1997.

Classification des branches d'activité

Depuis 1999, les statistiques financières et fiscales des entreprises sont fondées sur le Système de classification des industries de l'Amérique du Nord (SCIAN)². De 1988 à 1998, on utilisait la Classification canadienne type des industries pour compagnies et entreprises (CTI-C 1980).

Le SCIAN est axé sur les activités et a été élaboré par les organismes statistiques du Canada, du Mexique et des États-Unis en vue de fournir un cadre uniforme pour la collecte, l'analyse et la diffusion des statistiques par branche d'activité utilisées par les analystes stratégiques gouvernementaux, les universitaires, les chercheurs, les entreprises et le grand public. Le SCIAN a été conçu principalement en vue de classer la production économique au niveau de l'établissement. C'est l'activité qui contribue le plus à la valeur ajoutée qui détermine le code du SCIAN pour l'établissement.

Afin de déterminer quel code du SCIAN attribuer à une entreprise statistique, on détermine un code pour chaque établissement appartenant à l'entreprise statistique. Le code du SCIAN qui correspond à la valeur ajoutée la plus importante est par la suite attribué à l'entreprise statistique. Le SCIAN (contrairement à la CTI-C 1980) ne prévoit pas de classification pour les activités intégrées. Par exemple, une entreprise pétrolière peut avoir des activités d'exploration, d'exploitation minière, de raffinage, d'expédition et de vente au détail de produits pétroliers. Alors que la CTI-C 1980 comportait un code de classification pour les activités pétrolières intégrées, dans le SCIAN, une telle entreprise est classifiée selon le code qui se rapporte à l'activité qui contribue le plus à la valeur ajoutée.

Le SCIAN est une classification hiérarchique détaillée qui comporte 920 classes à 6 chiffres. Celles-ci sont agrégées en 20 secteurs d'activité, comme l'exploitation minière, la fabrication, le commerce de gros, le commerce de détail et la construction.

Les statistiques financières et fiscales annuelles des entreprises sont disponibles selon trois niveaux d'agrégation du SCIAN. Le niveau le plus agrégé englobe 23 catégories, dont 17 sont constituées des secteurs à deux chiffres du SCIAN, tandis que six se situent à un niveau plus désagrégé. Le niveau suivant d'agrégation englobe les 57 catégories figurant dans la présente publication. Il s'apparente au niveau du sous-secteur à trois chiffres du SCIAN. Le niveau le plus détaillé d'agrégation englobe 153 catégories et est disponible sur demande. Le système de classification des industries est de nature hiérarchique, ce qui fait que les niveaux plus détaillés de données peuvent facilement être agrégés aux niveaux supérieurs.

Exemple de classification :

Un concessionnaire d'automobiles qui vend des véhicules neufs se verrait attribuer le code 4411 du SCIAN, « Marchands d'automobiles neuves ». Aux fins de la présente publication, cette entreprise figurerait dans les agrégations suivantes :

- Niveau III (153 catégories) : Groupe 4411 « Marchands d'automobiles »
- Niveau II (57 catégories) : Sous-secteur 441
« Marchands de véhicules automobiles et de leurs pièces »
- Niveau I (23 catégories) : Secteur 44-45 « Commerce de détail »

Le tableau explicatif 1 indique la composition des groupes de branches d'activité compris dans la présente publication.

² Les estimations sur la base du SCIAN sont fournies pour les entreprises non financières pour 1998.

Tableau explicatif 1

Composition des groupes de branches d'activité

N° de branche d'activité	Branche d'activité SCIAN 57	Codes du SCIAN Canada 1997 inclus
1	Agriculture, foresterie, pêche et chasse	11
2	Extraction de pétrole, de gaz et de charbon	211, 2121
3	Extraction minière, sauf l'extraction de pétrole, de gaz et de charbon	2122, 2123, 213
4	Services publics	22
5	Construction	23
6	Fabrication d'aliments	311
7	Fabrication de boissons et de produits du tabac	312
8	Fabrication de textiles, de vêtements et de produits en cuir	313, 314, 315, 316
9	Impression et activités connexes de soutien	323
10	Fabrication de produits du pétrole et du charbon	324
11	Fabrication de produits minéraux non métalliques	327
12	Transformation du bois et fabrication du papier	321, 322
13	Produits chimiques, caoutchouc et plastique	325, 326
14	Première transformation des métaux	331
15	Fabrication de produits métalliques	332
16	Fabrication de machines	333
17	Fabrication de produits informatiques et électroniques	334
18	Fabrication de matériel, d'appareils et de composants électriques	335
19	Fabrication de véhicules automobiles et de leurs pièces	3361, 3362, 3363
20	Fabrication d'autres types de matériel de transport	3364, 3365, 3366, 3369
21	Fabrication de meubles et de produits connexes	337
22	Activités diverses de fabrication	339
23	Grossistes-distributeurs de produits pétroliers	412
24	Grossistes-distributeurs de véhicules automobiles	415
25	Grossistes-distributeurs de matériaux et fournitures de construction	416
26	Grossistes-distributeurs de machines, de matériel et de fournitures	417
27	Grossistes-distributeurs de produits alimentaires, de boissons et de tabac	411, 413
28	Tous les autres grossistes-distributeurs	414, 418, 419
29	Marchands de véhicules automobiles et de leurs pièces	441
30	Marchands de matériaux de construction et de matériel et fournitures de jardinage	444
31	Magasins d'alimentation	445
32	Magasins de vêtements et d'accessoires vestimentaires	448
33	magasins d'appareils électroniques et ménagers	442, 443
34	Magasins de fournitures de tout genre	452
35	Transport et entreposage	481 à 488, 491 à 493
36	Tous les autres magasins	446, 447, 451, 453, 454
37	Télécommunications	5133
38	Édition et radiotélévision	511, 512, 5131, 5132, 514
39	Activités bancaires et autres activités d'intermédiation financière par le biais de dépôts	52211, 52219
40	Intermédiation financière non faite par le biais de dépôts	5222
41	Coopératives de crédit et caisses populaires	52213, 52232
42	Sociétés d'assurance directe: vie, maladie et soins médicaux	52411
43	Sociétés d'assurance directe (sauf vie, maladie et soins médicaux)	52412
44	Sociétés de réassurance	52413
45	Agences et courtiers d'assurance et autres activités liées à l'assurance	5242
46	Courtiers en prêts et autres investissements financiers et activités connexes	52231, 52239, 523
47	Services immobiliers	531
48	Autres entreprises de location	532, 533
49	Conception de systèmes informatiques et services connexes	5415
50	Services professionnels, scientifiques et techniques sauf conception de systèmes informatiques	5411 - 5414, 5416 - 5419
51	Gestion de sociétés et d'entreprises	55
52	Services administratifs, services de soutien, services de gestion des déchets et services d'assainissement	56
53	Services d'enseignement	61
54	Soins de santé et assistance sociale	62
55	Arts, spectacles et loisirs	71
56	Hébergement et services de restauration	72
57	Autres services, sauf les administrations publiques	81

Méthodologie statistique

Conception de l'enquête

Trois sources de données ont été jumelées pour recenser toutes les unités de la population cible. Elles consistent de :

- Les données annualisées de l'Enquête financière trimestrielle (EFT), obtenues auprès de la Division de l'organisation et des finances de l'industrie de Statistique Canada.
- Une enquête sur les entreprises publiques (EP) provinciales ou fédérales qui ont des activités dans le secteur des entreprises, à partir de données obtenues de la Division des institutions publiques de Statistique Canada.
- Des données administratives sur l'impôt des sociétés, sous forme d'Index général des renseignements financiers (IGRF), obtenues auprès de la Division des données fiscales de Statistique Canada.

La base de sondage comprend 1 104 484 unités pour la population qui nous intéresse. L'Enquête financière trimestrielle (EFT) a servi à fournir les données consolidées pour 3 954 entreprises importantes. L'enquête sur les entreprises publiques a fourni des données pour 125 entreprises. Les données qui restent ont été obtenues à partir des données administratives de l'impôt des sociétés. Même si la grande majorité des données provient de sources administratives, ces données sont moins importantes du point de vue de leur contribution à l'actif et aux revenus d'exploitation (voir le tableau explicatif 2).

Collecte et traitement

Les données recueillies à partir de l'Enquête financière trimestrielle ont été annualisées, puis combinées aux données du questionnaire annuel supplémentaire qui a été envoyé par la poste aux répondants de l'enquête. Le questionnaire annuel supplémentaire a été conçu en vue d'obtenir des données détaillées additionnelles sur les dépenses d'exploitation non disponibles dans l'EFT.

Les renseignements tirés de ces trois sources de données ont été fournis sous diverses formes, avec des ensembles de variables différents. Pour fusionner les données, on a dû transformer ces trois sources en un ensemble commun de variables comprenant une série complète de données des états financiers. Certains détails ont été omis dans le processus, du fait que l'on ne pouvait obtenir ces données de toutes les sources.

Alors que les données de l'EFT et des EP ont été recueillies au niveau de l'entreprise, les données de l'IGRF, pour leur part, ont été recueillies au niveau de l'entité légale simple non consolidée. Les données pour les entités légales simples appartenant à une famille corporative (entités légales multiples) ont été cumulées au niveau de l'entreprise.

Vérification et imputation

Plusieurs vérifications sont effectuées à l'égard des données, en vue de vérifier leur uniformité et de déterminer les valeurs extrêmes. Pour l'année de référence 1999, dans le cas des unités administratives de l'impôt des sociétés non répondantes, on effectue une imputation à partir de la méthode du « plus proche voisin » (imputation par donneur), et on utilise l'information auxiliaire disponible pour estimer les données à partir de celles d'une compagnie comportant des caractéristiques similaires. Dans le cas des unités administratives non répondantes de l'impôt des sociétés pour l'année de référence 2000, ainsi que des unités non répondantes de l'EFT, l'imputation a été effectuée à partir des données historiques, lorsque de telles données étaient disponibles; autrement, on a eu recours à l'imputation par donneur. En l'absence de données supplémentaires annuelles, une technique d'imputation par quotient a été utilisée pour imputer les détails manquants.

Même si l'on a dû effectuer une imputation pour près de 45 % des entreprises en raison de non réponse totale, les répercussions globales de l'imputation sur les revenus d'exploitation pour l'ensemble des branches d'activité sont inférieures à 28 %. Le tableau explicatif 3 indique les effets de l'imputation sur les revenus d'exploitation ventilés selon le groupe de branche d'activité.

Tableau explicatif 2

Contribution à l'actif et aux revenus d'exploitation, selon la source de données, 2000

	Entreprises	Pourcentage de l'actif total	Pourcentage des revenus totaux d'exploitation
Données de l'Enquête financière trimestrielle	3 954	67%	51%
Données sur les entreprises publiques	125	8%	4%
Données fiscales administratives	1 100 405	25%	45%
Total	1 104 484	100%	100%

Tableau explicatif 3

Répercussions de l'imputation, 1999

N° de branche d'activité	Branches d'activité SCIAN 57	Nombre d'entreprises	Revenus d'exploitation en millions de dollars	Répercussions de l'impu- tation sur les revenus
1	Agriculture, foresterie, pêche et chasse	49 699	33 641	B
2	Extraction de pétrole, de gaz et de charbon	3 093	74 697	B
3	Extraction minière, sauf l'extraction de pétrole, de gaz et de charbon	7 926	26 096	B
4	Services publics	883	79 420	B
5	Construction	130 894	120 996	C
6	Fabrication d'aliments	6 433	64 691	B
7	Fabrication de boissons et de produits du tabac	678	11 812	B
8	Fabrication de textiles, de vêtements et de produits en cuir	6 809	17 536	B
9	Impression et activités connexes de soutien	6 216	12 490	B
10	Fabrication de produits du pétrole et du charbon	380	49 034	B
11	Fabrication de produits minéraux non métalliques	2 296	12 914	B
12	Transformation du bois et fabrication du papier	5 293	73 511	B
13	Produits chimiques, caoutchouc et plastique	5 179	76 478	B
14	Première transformation des métaux	754	29 506	B
15	Fabrication de produits métalliques	9 459	29 418	B
16	Fabrication de machines	6 505	26 031	C
17	Fabrication de produits informatiques et électroniques	3 100	49 333	D
18	Fabrication de matériel, d'appareils et de composants électriques	1 430	14 553	B
19	Fabrication de véhicules automobiles et de leurs pièces	1 545	139 571	A
20	Fabrication d'autres types de matériel de transport	1 299	19 620	B
21	Fabrication de meubles et de produits connexes	4 340	13 099	B
22	Activités diverses de fabrication	6 427	8 165	C
23	Grossistes-distributeurs de produits pétroliers	1 491	22 186	B
24	Grossistes-distributeurs de véhicules automobiles et de leurs pièces	5 074	29 501	B
25	Grossistes-distributeurs de matériaux et fournitures de construction	9 198	49 872	B
26	Grossistes-distributeurs de machines, de matériel et de fournitures	18 021	77 786	C
27	Grossistes-distributeurs de produits alimentaires, de boissons et de tabac	8 578	65 020	B
28	Tous les autres grossistes-distributeurs	33 123	101 497	B
29	Marchands de véhicules automobiles et de leurs pièces	13 585	79 626	B
30	Marchands de matériaux de construction et de matériel et fournitures de jardinage	6 752	13 695	B
31	Magasins d'alimentation	17 993	74 193	B
32	Magasins de vêtements et d'accessoires vestimentaires	12 544	18 582	C
33	Magasins de meubles et d'accessoires de maison; magasins d'appareils électroniques et ménagers	14 944	21 589	C
34	Magasins de fournitures de tout genre	3 861	33 629	B
35	Transport et entreposage	47 072	95 538	B
36	Tous les autres magasins	43 256	52 295	B
37	Télécommunications	1 041	32 404	B
38	Édition et radiotélévision	16 138	33 153	C
39	Activités bancaires et autres activités d'intermédiation financière par le biais de dépôts	138	86 167	A
40	Intermédiation financière non faite par le biais de dépôts	8 559	18 986	B
41	Coopératives de crédit et caisses populaires	..	12 387	B
42	Sociétés d'assurance directe: vie, maladie et soins médicaux	..	37 434	B
43	Sociétés d'assurance directe (sauf vie, maladie et soins médicaux)	..	26 207	B
44	Sociétés de réassurance	..	3 668	D
45	Agences et courtiers d'assurance et autres activités liées à l'assurance	..	5 932	C
46	Courtiers en prêts et autres investissements financiers et activités connexes	61 581	40 940	C
47	Services immobiliers	74 004	32 080	C
48	Autres entreprises de location	14 315	18 156	D
49	Conception de systèmes informatiques et services connexes	29 500	18 702	C
50	Services professionnels, scientifiques et techniques sauf conception de systèmes informatiques	105 641	55 999	C
52	Services administratifs, services de soutien, services de gestion des déchets et services d'assainissement	48 466	42 472	C
53	Services d'enseignement	8 303	3 898	D
54	Soins de santé et assistance sociale	30 271	17 475	C
55	Arts, spectacles et loisirs	18 370	26 300	B
56	Hébergement et services de restauration	62 153	43 511	C
57	Autres services, sauf les administrations publiques	58 368	31 754	C
	Total, toutes les branches d'activités:	1 041 704	2 305 246	B
51	Gestion de sociétés et d'entreprises	62 780	28 817	C
	Total, toutes les branches d'activités incluant l'industrie de la gestion des sociétés et d'entreprises :	1 104 484	2 334 062	B
A	0-10 %	Excellentes		
B	10-33 %	Très bonnes		
C	33-50 %	Bonnes		
D	50-60 %	Acceptables		
E	60 %+++	Non fiables		

Estimation

Étant donné que les renseignements pour chaque entreprise de la population visée ont été obtenus à partir d'une de ces trois sources de données les estimations sont dérivées par la simple totalisation des données.

Les résultats d'enquête combinés ont été analysés avant la publication. De façon générale, cela comprend un examen détaillé des réponses individuelles (particulièrement pour les entreprises les plus importantes) un examen de la situation économique générale et des tendances historiques ainsi que des comparaisons avec d'autres enquêtes infra-annuelles pertinentes.

Du fait de certaines contraintes de déclaration des données financières les données pour les entreprises du secteur des assurances n'ont pu être obtenues à partir de sources administratives. Ces données ont par conséquent été dérivées à partir de l'EFT.

Exactitude des données

Même si des efforts considérables ont été déployés pour appliquer des normes élevées à l'ensemble des opérations de collecte et de traitement les estimations qui en découlent sont inévitablement sujettes à un certain degré d'erreur. Il existe deux catégories d'erreurs dans les données statistiques – les erreurs d'échantillonnage et les erreurs non dues à l'échantillonnage. Les erreurs non dues à l'échantillonnage sont les seules pertinentes dans le cadre du présent programme étant donné que l'on n'a pas eu recours à un processus d'échantillonnage pour produire les estimations¹.

Les erreurs non dues à l'échantillonnage peuvent provenir de diverses sources et sont difficiles à mesurer leur importance pouvant différer selon l'utilisation prévue des données. Parmi les erreurs non dues à l'échantillonnage figurent les lacunes dans les données fournies par les sociétés dans leurs déclarations de revenu et les erreurs de traitement par exemple au moment de la saisie des données.

Comparabilité des données et sources reliées

Des estimations pour 1998 ont été créées selon le même cadre que pour 1999; toutefois des différences existent dans la façon dont les données ont été recueillies et traitées. Le

Tableau explicatif 4

Principales différences quant à la couverture, au traitement et au contenu entre les années de référence 1998 et 1999-2000

	1998	1999-2000
Branches d'activités couvertes	Branches non financières seulement	Toutes les branches
Période couverte	Exercice se terminant en 1998	Année civile pour les données provenant de l'EFT et exercice se terminant en 1999 et 2000 pour toutes les autres sources de données
Entreprises incluses	Entreprises actives le 31 décembre 1998	Entreprises actives pendant au moins une journée au cours de l'année civile 1999 et 2000
Questionnaire	Enquête annuelle auprès des entreprises	Enquête financière trimestrielle (annualisée) et supplément annuel
Détails financiers	76 variables financières	137 variables financières

processus continue d'évoluer du point de vue de l'amélioration de la qualité et de la réduction du fardeau pour les répondants. Les principales différences entre les deux années en ce qui a trait à la couverture aux procédés et au contenu sont énoncées dans le tableau explicatif 4.

En 1998 les données ont été recueillies au moyen d'un questionnaire annuel distinct et ont été complétées par les données de l'EFT. Le questionnaire n'a été envoyé qu'à 754 entreprises comportant des entités légales multiples et dont le revenu était supérieur à 25 millions de dollars selon le Registre des entreprises de Statistique Canada. En 1999 les données de l'EFT ont été annualisées et utilisées directement après avoir été combinées avec un questionnaire supplémentaire annuel plus restreint.

C'est en 1998 que l'on a utilisé pour la première fois les données administratives de l'IGRF depuis, la qualité des données s'est améliorée.

Aucun problème de comparabilité ne s'est posé en 1999 et 2000.

Période de référence

L'objectif de la présente série annuelle est d'englober les activités des entreprises à l'intérieur d'une période de référence correspondant à l'année civile. Les données dérivées de l'Enquête financière trimestrielle correspondent à peu près à la période civile. Les données sur les entreprises publiques correspondent à leur période d'exercice et couvrent le plus souvent la période d'avril à mars des exercices des administrations publiques. Les données administratives utilisées qui proviennent de l'ADRC sont fondées sur les états financiers produits en même temps que les déclarations de revenu par les sociétés pour l'exercice prenant fin au cours de la période civile. Ainsi la période civile est estimée à partir d'agrégations de branche d'activité qui comprennent une combinaison de périodes civiles et d'exercices qui ne coïncide pas nécessairement avec la période civile.

Confidentialité

La confidentialité des données déclarées est assurée en vertu de la Loi sur la statistique. Pour cette raison les statistiques sont diffusées sous forme agrégée seulement

³ sauf pour le secteur des assurances.

sans qu'il soit possible d'identifier les déclarants. Les dispositions en matière de confidentialité de la Loi sur la statistique annulent celles de la Loi sur l'accès à l'information en vue de garantir la confidentialité des données déclarées par chacun des répondants.

Limites des données

Pour pouvoir s'appliquer à l'analyse des séries chronologiques ou à l'analyse transversale, les définitions des données doivent être uniformes à l'intérieur d'une même période et d'une période à l'autre. En d'autres mots, les écarts et les similitudes dans les données ne doivent traduire que des écarts réels, et non des écarts au niveau des définitions ou des concepts employés pour produire les données.

La capacité d'utiliser les données aux fins d'analyse dépend du cadre conceptuel qui sert aux données.

Ces données sont conformes aux principes comptables généralement reconnus (PCGR) de l'Institut canadien des comptables agréés. Elles ne sont pas conformes aux concepts du SCCN.

Si les PCGR conviennent à l'application des données, il peut subsister des problèmes d'uniformité (entre les unités ou dans le temps) pour certains éléments pour lesquels les PCGR ne prévoient aucun traitement particulier ou permettent une certaine latitude.

L'un des problèmes généraux que posent les PCGR pour certaines applications est le fait que, selon ces principes, il faut déterminer le coût d'origine des éléments d'actif (c.-à-d. le coût au moment de l'acquisition). Cela signifie que les comparaisons établies dans le temps et entre les branches d'activité ne seront pas valables du point de vue du bilan ou des ratios obtenus du bilan.

Définitions des états financiers et variables financières clés

Bilan

Le bilan comprend les actifs. Les passifs et l'avoir.

- **Actifs** : Somme des ressources économiques sur lesquelles l'entité exerce un certain contrôle. Ils comprennent l'encaisse et les dépôts, les comptes débiteurs et les revenus cumulés, les stocks, les placements et les comptes auprès des entreprises mères, des filiales et des sociétés affiliées, les placements de portefeuille. Les prêts accordés à d'autres entreprises et les immobilisations.
- **Passifs** : Somme des obligations de l'entité. Ils comprennent les comptes créditeurs et le passif cumulé, les impôts sur le revenu exigibles, les emprunts et les impôts sur le revenu reportés.
- **Avoir** : Total cumulatif des bénéfices non répartis tirés de toutes les sources, y compris les gains et les pertes de capital ou extraordinaires.

États des résultats

L'état des résultats comprend les recettes, les frais, les gains et les pertes, les impôts sur le revenu et différentes mesures de la rentabilité.

- **Revenus d'exploitation** : Recettes tirés de la vente de biens et de services, revenus locatifs et revenus tirés de commissions, de redevances et de droits.
- **Frais d'exploitation** : Coût des biens et des services utilisés comme entrées dans la production, salaires et traitements, contribution de l'employeur aux avantages sociaux des employés, impôts indirects, amortissement des bâtiments et de la machinerie et épuisement des ressources naturelles.
- **Bénéfice d'exploitation** : Différence entre les recettes d'exploitation et les frais d'exploitation.
- **Bénéfice net** : Chiffre déduit du bénéfice d'exploitation par soustraction des frais d'intérêts et des impôts sur le revenu et par addition des intérêts et des dividendes reçus, des bénéfices (pertes) réalisés sur la vente de biens, de la part des bénéfices nets de sociétés affiliées et des gains extraordinaires.

Marge bénéficiaire d'exploitation

Le bénéfice d'exploitation représente les résultats nets des principales activités commerciales d'une entreprise. Il est calculé avant la prise en compte des frais d'intérêts, du revenu de placement, des pertes non récurrentes découlant de la dépréciation d'éléments d'actif, du bénéfice réalisé ou des pertes subies lors de la cession d'éléments d'actif, ainsi que de la charge d'impôts. Ce ratio indique la capacité de la direction de l'entreprise à réaliser un bénéfice à partir de ses activités principales. Le ratio est exprimé en pourcentage des recettes d'exploitation.

Formule

Marge bénéficiaire d'exploitation :

$$\frac{\text{Bénéfice d'exploitation}}{\text{Total des recettes d'exploitation}}$$

Rendement des capitaux employés

Ce ratio mesure la rentabilité de l'entreprise ainsi que l'efficacité avec laquelle la direction a employé l'actif, en calculant le taux de rendement du capital total fourni par les propriétaires et les prêteurs (créanciers). Le bénéfice est calculé avant la prise en compte des frais d'intérêts après impôts (paiements aux prêteurs) et des dividendes (paiements aux propriétaires). Le ratio indique combien de cents rapporte chaque dollar de capital investi.

Formule

Rendement des capitaux employés :

$$\frac{\text{Bénéfice net} + \text{frais d'intérêts après impôts}}{\text{Prêts à court terme} + \text{prêts et dettes à long terme} + \text{avoir des actionnaires}}$$

Rendement de l'avoir

Ce ratio permet de mesurer le rendement obtenu par les propriétaires (investisseurs) et constitue une évaluation de leur rentabilité. Le bénéfice est calculé après impôts, déduction faite des frais d'intérêts (paiements aux prêteurs). Il s'agit du bénéfice net qui reste à la disposition des propriétaires (investisseurs) avant gains extraordinaires. Le ratio indique combien de cents rapporte chaque dollar investi par les propriétaires.

Formule

Rendement de l'avoir :

$$\frac{\text{Bénéfice net}}{\text{Avoir des actionnaires}}$$

Endettement

Ce ratio exprime la relation entre les capitaux empruntés (prêts, obligations, obligations non garanties) et les capitaux propres (avoir des actionnaires). Il permet de comparer l'importance relative des capitaux empruntés par rapport aux ressources investies par les propriétaires. Il indique dans quelle mesure une entreprise s'en remet à des fonds empruntés pour financer son exploitation. On dit des entreprises qui dépendent beaucoup de fonds empruntés qu'elles sont fortement endettées.

Formule

Endettement :

$$\frac{\text{Emprunts à court terme + emprunts et dettes à long terme}}{\text{Avoir des actionnaires}}$$

Fonds de roulement

Ce ratio exprime la relation entre l'actif à court terme et le passif à court terme. Il mesure la capacité d'une entreprise de régler facilement ses dettes à court terme lorsqu'elles arrivent à échéance.

Formule

Fonds de roulement :

$$\frac{\text{Actif à court terme}}{\text{Passif à court terme}}$$

Rotation des comptes débiteurs

Ce ratio mesure la qualité et l'importance relative des comptes débiteurs ou clients. Il indique l'efficacité de la politique de crédit d'une entreprise, en calculant la fréquence avec laquelle les comptes débiteurs sont convertis en liquidités au cours de l'exercice. On obtient le ratio en divisant le chiffre d'affaires réalisé dans l'année par le montant des comptes débiteurs en fin d'exercice.

Formule

Rotation des comptes débiteurs

$$\frac{\text{Chiffres d'affaires}}{\text{Comptes débiteurs}}$$

Rotation des stocks

Ce ratio mesure la suffisance des stocks en regard du chiffre d'affaires ainsi que l'efficacité avec laquelle la direction écoule les stocks par rapport aux entreprises du même secteur. On obtient le ratio en divisant le coût des marchandises ou produits vendus pendant l'année par les stocks en fin d'exercice.

Formule

Rotation des stocks :

$$\frac{\text{Coût des marchandises ou produits vendus}}{\text{Stocks}}$$

Lectures suggérées

Choisies parmi les publications de Statistique Canada

- **Statistiques financières trimestrielles des entreprises**, trimestriel, anglais et français séparément 61-008-XIE
- **Loi sur les déclarations des personnes morales**, Annuel, bilingue 61-220-XPB
- **Indicateurs de performance financière des entreprises canadiennes, Volume 1**, sur CD-ROM, annuel, bilingue 61F0058XCB
- **Indicateurs de performance financière des entreprises canadiennes, Volume 2**, sur CD-ROM, annuel, bilingue 61F0059XCB
- **Indicateurs de performance financière des entreprises canadiennes, Volume 3**, sur CD-ROM annuel, bilingue 61F0060XCB
- **Liens de parenté entre sociétés**, sur CD-ROM, trimestriel, bilingue 61-517-XCB
- **Enquête des fournisseurs de services de financement aux entreprises** 2514

Vous pouvez aussi faire des recherches dans le catalogue de Statistique Canada, qui comprend la liste de tous les produits et services courants offerts par Statistique Canada.

Sommaire

Tableau 1

Revenu d'exploitation par branche d'activité, 1998-2000

Branche d'activité	1998	1999	2000
		millions de dollars	
Total, toutes les branches d'activité (sauf l'industrie de gestion de sociétés et d'entreprises)	..	2 043 781	2 305 246
Total des branches d'activité financières et assurances	..	207 882	231 720
Activités bancaires et autres activités d'intermédiation financière par le biais de dépôts	..	76 978	86 167
Coopératives de crédit et caisses populaires	..	10 719	12 387
Intermédiation financière non faite par le biais de dépôts	..	17 737	18 986
Sociétés d'assurance directe: vie, maladie et soins médicaux	..	36 361	37 434
Sociétés d'assurance directe (sauf vie, maladie et soins médicaux)	..	24 410	26 207
Sociétés de réassurance	..	2 732	3 668
Courtiers en prêts et autres investissements financiers et activités connexes	..	33 212	40 940
Agences et courtiers d'assurance et autres activités liées à l'assurance	..	5 733	5 932
Total des branches d'activité non financières (sauf l'industrie de gestion de sociétés et d'entreprises)	1 681 550	1 835 899	2 073 525
Agriculture, foresterie, pêche et chasse	28 226	30 467	33 641
Extraction de pétrole, de gaz et de charbon	33 732	43 679	74 697
Extraction minière, sauf l'extraction de pétrole, de gaz et de charbon	25 373	23 523	26 096
Services publics	45 729	53 275	79 420
Construction	95 368	108 348	120 996
Fabrication d'aliments	58 682	60 048	64 691
Fabrication de boissons et de produits du tabac	9 556	11 890	11 812
Fabrication de textiles, de vêtements et de produits en cuir	19 229	17 586	17 536
Transformation du bois et fabrication du papier	60 078	68 160	73 511
Impression et activités connexes de soutien	10 217	11 085	12 490
Fabrication de produits du pétrole et du charbon	29 464	33 573	49 034
Produits chimiques, caoutchouc et plastique	58 114	65 857	76 478
Fabrication de produits minéraux non métalliques	11 366	12 289	12 914
Première transformation des métaux	27 783	29 616	29 506
Fabrication de produits métalliques	26 921	29 372	29 418
Fabrication de machines	23 587	24 893	26 031
Fabrication de produits informatiques et électroniques	32 383	35 099	49 333
Fabrication de matériel, d'appareils et de composants électriques	12 400	12 831	14 553
Fabrication de véhicules automobiles et de leurs pièces	112 678	141 249	139 571
Fabrication d'autres types de matériel de transport	14 633	17 195	19 620
Fabrication de meubles et de produits connexes	9 854	12 379	13 099
Activités diverses de fabrication	8 070	8 188	8 165
Grossistes-distributeurs de produits alimentaires, de boissons et de tabac	55 686	61 883	65 020
Grossistes-distributeurs de produits pétroliers	15 801	14 221	22 186
Grossistes-distributeurs de véhicules automobiles et de leurs pièces	28 459	28 051	29 501
Grossistes-distributeurs de matériaux et fournitures de construction	44 831	44 779	49 872
Grossistes-distributeurs de machines, de matériel et de fournitures	65 404	70 604	77 786
Tous les autres grossistes-distributeurs	83 279	89 708	101 497
Marchands de véhicules automobiles et de leurs pièces	68 320	74 025	79 626
Magasins de meubles et d'accessoires de maison; magasins d'appareils électroniques et ménagers	17 983	20 752	21 589
Marchands de matériaux de construction et de matériel et fournitures de jardinage	12 125	12 637	13 695
Magasins d'alimentation	68 044	69 497	74 193
Magasins de vêtements et d'accessoires vestimentaires	14 576	15 722	18 582
Magasins de fournitures de tout genre	32 926	35 140	33 629
Tous les autres magasins	42 922	47 809	52 295
Transport et entreposage	89 631	87 425	95 538
Télécommunications	28 890	30 088	32 404
Édition et radiotélévision	27 061	30 081	33 153
Services immobiliers	27 101	28 943	32 080
Autres entreprises de location	19 711	12 724	18 156
Services professionnels, scientifiques et techniques sauf conception de systèmes informatiques	40 023	44 244	55 999
Conception de systèmes informatiques et services connexes	11 475	15 786	18 702
Services administratifs, services de soutien, services de gestion des déchets et services d'assainissement	35 372	38 747	42 472
Services d'enseignement	3 437	3 964	3 898
Soins de santé et assistance sociale	15 262	16 030	17 475
Arts, spectacles et loisirs	12 664	22 552	26 300
Hébergement et services de restauration	39 618	40 764	43 511
Autres services, sauf les administrations publiques	27 508	29 121	31 754
Gestion de sociétés et d'entreprises	26 793	26 747	28 817

En raison de l'arrondissement de certains chiffres, les totaux ne correspondent pas toujours à la somme de leurs composantes.

Sommaire

Tableau 2

Dépenses d'exploitation par branche d'activité, 1998-2000

Branche d'activité	1998	1999	2000
		millions de dollars	
Total, toutes les branches d'activité (sauf l'industrie de gestion de sociétés et d'entreprises)	..	1 883 476	2 116 117
Total des branches d'activité financières et assurances	..	165 261	184 231
Activités bancaires et autres activités d'intermédiation financière par le biais de dépôts	..	58 578	66 897
Coopératives de crédit et caisses populaires	..	9 324	10 684
Intermédiation financière non faite par le biais de dépôts	..	10 359	10 435
Sociétés d'assurance directe: vie, maladie et soins médicaux	..	33 386	34 233
Sociétés d'assurance directe (sauf vie, maladie et soins médicaux)	..	22 961	24 334
Sociétés de réassurance	..	2 455	3 290
Courtiers en prêts et autres investissements financiers et activités connexes	..	22 847	28 892
Agences et courtiers d'assurance et autres activités liées à l'assurance	..	5 350	5 466
Total des branches d'activité non financières (sauf l'industrie de gestion de sociétés et d'entreprises)	1 583 043	1 718 216	1 931 887
Agriculture, foresterie, pêche et chasse	26 523	28 620	31 263
Extraction de pétrole, de gaz et de charbon	32 058	38 944	55 918
Extraction minière, sauf l'extraction de pétrole, de gaz et de charbon	24 090	22 534	23 847
Services publics	32 439	43 345	67 435
Construction	91 997	104 842	117 559
Fabrication d'aliments	56 378	57 140	61 919
Fabrication de boissons et de produits du tabac	7 485	9 392	9 322
Fabrication de textiles, de vêtements et de produits en cuir	17 994	16 718	16 660
Transformation du bois et fabrication du papier	56 886	61 914	65 800
Impression et activités connexes de soutien	9 811	10 499	11 858
Fabrication de produits du pétrole et du charbon	27 020	30 386	43 195
Produits chimiques, caoutchouc et plastique	53 170	60 251	69 883
Fabrication de produits minéraux non métalliques	10 197	10 910	11 557
Première transformation des métaux	25 316	26 787	26 964
Fabrication de produits métalliques	25 155	27 385	27 393
Fabrication de machines	21 963	23 366	24 322
Fabrication de produits informatiques et électroniques	30 236	31 175	45 502
Fabrication de matériel, d'appareils et de composants électriques	11 694	11 667	13 057
Fabrication de véhicules automobiles et de leurs pièces	107 337	132 171	130 679
Fabrication d'autres types de matériel de transport	13 525	15 609	17 325
Fabrication de meubles et de produits connexes	9 104	11 400	12 208
Activités diverses de fabrication	7 625	7 600	7 834
Grossistes-distributeurs de produits alimentaires, de boissons et de tabac	54 493	61 436	64 336
Grossistes-distributeurs de produits pétroliers	15 576	14 064	21 937
Grossistes-distributeurs de véhicules automobiles et de leurs pièces	27 708	27 390	28 684
Grossistes-distributeurs de matériaux et fournitures de construction	43 355	43 353	48 379
Grossistes-distributeurs de machines, de matériel et de fournitures	62 637	67 904	75 695
Tous les autres grossistes-distributeurs	80 276	86 975	98 236
Marchands de véhicules automobiles et de leurs pièces	67 248	73 139	78 651
Magasins de meubles et d'accessoires de maison; magasins d'appareils électroniques et ménagers	17 467	20 136	20 880
Marchands de matériaux de construction et de matériel et fournitures de jardinage	11 693	12 171	13 266
Magasins d'alimentation	63 768	64 698	69 742
Magasins de vêtements et d'accessoires vestimentaires	13 855	15 202	17 842
Magasins de fournitures de tout genre	32 049	34 299	32 225
Tous les autres magasins	41 567	46 398	51 305
Transport et entreposage	85 251	81 581	93 611
Télécommunications	24 805	26 101	27 136
Édition et radiotélévision	24 620	27 541	30 802
Services immobiliers	22 003	22 998	24 937
Autres entreprises de location	21 105	11 828	15 920
Services professionnels, scientifiques et techniques sauf conception de systèmes informatiques	38 613	42 824	54 519
Conception de systèmes informatiques et services connexes	11 248	15 339	19 115
Services administratifs, services de soutien, services de gestion des déchets et services d'assainissement	33 665	37 206	40 840
Services d'enseignement	3 392	3 914	3 902
Soins de santé et assistance sociale	13 850	14 478	15 747
Arts, spectacles et loisirs	10 271	17 774	20 408
Hébergement et services de restauration	37 545	38 822	41 990
Autres services, sauf les administrations publiques	26 982	27 991	30 282
Gestion de sociétés et d'entreprises	11 993	13 371	15 014

En raison de l'arrondissement de certains chiffres, les totaux ne correspondent pas toujours à la somme de leurs composantes.

Sommaire

Tableau 3

Bénéfice d'exploitation par branche d'activité, 1998-2000

Branche d'activité	1998	1999	2000
		millions de dollars	
Total, toutes les branches d'activité (sauf l'industrie de gestion de sociétés et d'entreprises)	..	160 305	189 128
Total des branches d'activité financières et assurances	..	42 622	47 490
Activités bancaires et autres activités d'intermédiation financière par le biais de dépôts	..	18 400	19 270
Coopératives de crédit et caisses populaires	..	1 395	1 703
Intermédiation financière non faite par le biais de dépôts	..	7 378	8 551
Sociétés d'assurance directe: vie, maladie et soins médicaux	..	2 975	3 201
Sociétés d'assurance directe (sauf vie, maladie et soins médicaux)	..	1 449	1 872
Sociétés de réassurance	..	277	378
Courtiers en prêts et autres investissements financiers et activités connexes	..	10 365	12 048
Agences et courtiers d'assurance et autres activités liées à l'assurance	..	384	466
Total des branches d'activité non financières (sauf l'industrie de gestion de sociétés et d'entreprises)	98 506	117 683	141 639
Agriculture, foresterie, pêche et chasse	1 703	1 847	2 378
Extraction de pétrole, de gaz et de charbon	1 673	4 735	18 779
Extraction minière, sauf l'extraction de pétrole, de gaz et de charbon	1 283	990	2 249
Services publics	13 290	9 930	11 985
Construction	3 372	3 505	3 437
Fabrication d'aliments	2 304	2 909	2 772
Fabrication de boissons et de produits du tabac	2 071	2 497	2 490
Fabrication de textiles, de vêtements et de produits en cuir	1 235	869	877
Transformation du bois et fabrication du papier	3 192	6 245	7 710
Impression et activités connexes de soutien	406	586	633
Fabrication de produits du pétrole et du charbon	2 443	3 188	5 839
Produits chimiques, caoutchouc et plastique	4 944	5 605	6 595
Fabrication de produits minéraux non métalliques	1 169	1 379	1 356
Première transformation des métaux	2 468	2 829	2 542
Fabrication de produits métalliques	1 766	1 987	2 025
Fabrication de machines	1 623	1 527	1 709
Fabrication de produits informatiques et électroniques	2 147	3 924	3 831
Fabrication de matériel, d'appareils et de composants électriques	706	1 163	1 496
Fabrication de véhicules automobiles et de leurs pièces	5 341	9 078	8 893
Fabrication d'autres types de matériel de transport	1 108	1 586	2 295
Fabrication de meubles et de produits connexes	750	979	891
Activités diverses de fabrication	444	587	330
Grossistes-distributeurs de produits alimentaires, de boissons et de tabac	1 193	447	684
Grossistes-distributeurs de produits pétroliers	225	157	248
Grossistes-distributeurs de véhicules automobiles et de leurs pièces	751	661	817
Grossistes-distributeurs de matériaux et fournitures de construction	1 476	1 426	1 493
Grossistes-distributeurs de machines, de matériel et de fournitures	2 768	2 701	2 091
Tous les autres grossistes-distributeurs	3 003	2 733	3 261
Marchands de véhicules automobiles et de leurs pièces	1 072	887	974
Magasins de meubles et d'accessoires de maison; magasins d'appareils électroniques et ménagers	516	616	709
Marchands de matériaux de construction et de matériel et fournitures de jardinage	432	466	429
Magasins d'alimentation	4 276	4 799	4 451
Magasins de vêtements et d'accessoires vestimentaires	721	520	741
Magasins de fournitures de tout genre	877	842	1 404
Tous les autres magasins	1 354	1 412	990
Transport et entreposage	4 380	5 844	1 926
Télécommunications	4 085	3 986	5 267
Édition et radiotélévision	2 441	2 540	2 351
Services immobiliers	5 098	5 945	7 143
Autres entreprises de location	-1 394	896	2 236
Services professionnels, scientifiques et techniques sauf conception de systèmes informatiques	1 409	1 421	1 480
Conception de systèmes informatiques et services connexes	227	447	-412
Services administratifs, services de soutien, services de gestion des déchets et services d'assainissement	1 708	1 541	1 632
Services d'enseignement	45	50	-3
Soins de santé et assistance sociale	1 412	1 552	1 728
Arts, spectacles et loisirs	2 393	4 779	5 892
Hébergement et services de restauration	2 073	1 942	1 521
Autres services, sauf les administrations publiques	525	1 130	1 472
Gestion de sociétés et d'entreprises	14 799	13 377	13 802

En raison de l'arrondissement de certains chiffres, les totaux ne correspondent pas toujours à la somme de leurs composantes.

Sommaire

Tableau 4

Marge bénéficiaire d'exploitation par branche d'activité, 1998-2000

Branche d'activité	1998	1999	2000
		millions de dollars	
Total, toutes les branches d'activité (sauf l'industrie de gestion de sociétés et d'entreprises)	..	7,8	8,2
Total des branches d'activité financières et assurances	..	20,5	20,5
Activités bancaires et autres activités d'intermédiation financière par le biais de dépôts	..	23,9	22,4
Coopératives de crédit et caisses populaires	..	13,0	13,7
Intermédiation financière non faite par le biais de dépôts	..	41,6	45,0
Sociétés d'assurance directe: vie, maladie et soins médicaux	..	8,2	8,6
Sociétés d'assurance directe (sauf vie, maladie et soins médicaux)	..	5,9	7,1
Sociétés de réassurance	..	10,1	10,3
Courtiers en prêts et autres investissements financiers et activités connexes	..	31,2	29,4
Agences et courtiers d'assurance et autres activités liées à l'assurance	..	6,7	7,9
Total des branches d'activité non financières (sauf l'industrie de gestion de sociétés et d'entreprises)	5,9	6,4	6,8
Agriculture, foresterie, pêche et chasse	6,0	6,1	7,1
Extraction de pétrole, de gaz et de charbon	5,0	10,8	25,1
Extraction minière, sauf l'extraction de pétrole, de gaz et de charbon	5,1	4,2	8,6
Services publics	29,1	18,6	15,1
Construction	3,5	3,2	2,8
Fabrication d'aliments	3,9	4,8	4,3
Fabrication de boissons et de produits du tabac	21,7	21,0	21,1
Fabrication de textiles, de vêtements et de produits en cuir	6,4	4,9	5,0
Transformation du bois et fabrication du papier	5,3	9,2	10,5
Impression et activités connexes de soutien	4,0	5,3	5,1
Fabrication de produits du pétrole et du charbon	8,3	9,5	11,9
Produits chimiques, caoutchouc et plastique	8,5	8,5	8,6
Fabrication de produits minéraux non métalliques	10,3	11,2	10,5
Première transformation des métaux	8,9	9,6	8,6
Fabrication de produits métalliques	6,6	6,8	6,9
Fabrication de machines	6,9	6,1	6,6
Fabrication de produits informatiques et électroniques	6,6	11,2	7,8
Fabrication de matériel, d'appareils et de composants électriques	5,7	9,1	10,3
Fabrication de véhicules automobiles et de leurs pièces	4,7	6,4	6,4
Fabrication d'autres types de matériel de transport	7,6	9,2	11,7
Fabrication de meubles et de produits connexes	7,6	7,9	6,8
Activités diverses de fabrication	5,5	7,2	4,0
Grossistes-distributeurs de produits alimentaires, de boissons et de tabac	2,1	0,7	1,1
Grossistes-distributeurs de produits pétroliers	1,4	1,1	1,1
Grossistes-distributeurs de véhicules automobiles et de leurs pièces	2,6	2,4	2,8
Grossistes-distributeurs de matériaux et fournitures de construction	3,3	3,2	3,0
Grossistes-distributeurs de machines, de matériel et de fournitures	4,2	3,8	2,7
Tous les autres grossistes-distributeurs	3,6	3,0	3,2
Marchands de véhicules automobiles et de leurs pièces	1,6	1,2	1,2
Magasins de meubles et d'accessoires de maison; magasins d'appareils électroniques et ménagers	2,9	3,0	3,3
Marchands de matériaux de construction et de matériel et fournitures de jardinage	3,6	3,7	3,1
Magasins d'alimentation	6,3	6,9	6,0
Magasins de vêtements et d'accessoires vestimentaires	4,9	3,3	4,0
Magasins de fournitures de tout genre	2,7	2,4	4,2
Tous les autres magasins	3,2	3,0	1,9
Transport et entreposage	4,9	6,7	2,0
Télécommunications	14,1	13,2	16,3
Édition et radiotélévision	9,0	8,4	7,1
Services immobiliers	18,8	20,5	22,3
Autres entreprises de location	-7,1	7,0	12,3
Services professionnels, scientifiques et techniques sauf conception de systèmes informatiques	3,5	3,2	2,6
Conception de systèmes informatiques et services connexes	2,0	2,8	-2,2
Services administratifs, services de soutien, services de gestion des déchets et services d'assainissement	4,8	4,0	3,8
Services d'enseignement	1,3	1,3	-0,1
Soins de santé et assistance sociale	9,3	9,7	9,9
Arts, spectacles et loisirs	18,9	21,2	22,4
Hébergement et services de restauration	5,2	4,8	3,5
Autres services, sauf les administrations publiques	1,9	3,9	4,6
Gestion de sociétés et d'entreprises

Marge bénéficiaire d'exploitation = (bénéfice d'exploitation) / (total des revenus d'exploitation)

Sommaire

Tableau 5

Rendement du capital employé (RCE) par branche d'activité, 1998-2000

Branche d'activité	1998	1999	2000
		millions de dollars	
Total, toutes les branches d'activité (sauf l'industrie de gestion de sociétés et d'entreprises)	..	7,3	7,9
Total des branches d'activité financières et assurances	..	6,9	7,8
Activités bancaires et autres activités d'intermédiation financière par le biais de dépôts	..	8,2	9,2
Coopératives de crédit et caisses populaires	..	6,0	8,3
Intermédiation financière non faite par le biais de dépôts	..	4,4	5,3
Sociétés d'assurance directe: vie, maladie et soins médicaux	..	6,4	6,5
Sociétés d'assurance directe (sauf vie, maladie et soins médicaux)	..	7,0	8,7
Sociétés de réassurance	..	7,0	6,9
Courtiers en prêts et autres investissements financiers et activités connexes	..	7,6	8,7
Agences et courtiers d'assurance et autres activités liées à l'assurance	..	8,5	10,9
Total des branches d'activité non financières (sauf l'industrie de gestion de sociétés et d'entreprises)	7,0	7,5	7,9
Agriculture, foresterie, pêche et chasse	5,5	6,7	7,5
Extraction de pétrole, de gaz et de charbon	2,5	2,6	11,2
Extraction minière, sauf l'extraction de pétrole, de gaz et de charbon	3,9	2,7	4,0
Services publics	11,6	8,2	9,6
Construction	6,8	7,0	5,5
Fabrication d'aliments	6,9	8,9	7,1
Fabrication de boissons et de produits du tabac	19,5	6,4	7,0
Fabrication de textiles, de vêtements et de produits en cuir	9,7	7,0	7,8
Transformation du bois et fabrication du papier	3,5	8,1	8,6
Impression et activités connexes de soutien	7,8	6,6	6,8
Fabrication de produits du pétrole et du charbon	9,0	10,1	17,3
Produits chimiques, caoutchouc et plastique	7,0	7,5	8,3
Fabrication de produits minéraux non métalliques	11,1	11,9	10,1
Première transformation des métaux	7,9	7,1	6,8
Fabrication de produits métalliques	10,6	10,8	10,3
Fabrication de machines	10,8	13,0	8,9
Fabrication de produits informatiques et électroniques	7,0	8,9	4,4
Fabrication de matériel, d'appareils et de composants électriques	8,2	11,7	12,4
Fabrication de véhicules automobiles et de leurs pièces	12,5	16,9	13,3
Fabrication d'autres types de matériel de transport	8,7	10,8	14,5
Fabrication de meubles et de produits connexes	15,1	14,1	11,8
Activités diverses de fabrication	7,2	9,8	6,2
Grossistes-distributeurs de produits alimentaires, de boissons et de tabac	7,4	1,5	3,9
Grossistes-distributeurs de produits pétroliers	8,3	8,5	13,4
Grossistes-distributeurs de véhicules automobiles et de leurs pièces	8,2	8,0	7,9
Grossistes-distributeurs de matériaux et fournitures de construction	7,3	7,8	7,1
Grossistes-distributeurs de machines, de matériel et de fournitures	8,8	8,4	7,1
Tous les autres grossistes-distributeurs	3,6	8,3	8,5
Marchands de véhicules automobiles et de leurs pièces	5,7	4,8	4,4
Magasins de meubles et d'accessoires de maison; magasins d'appareils électroniques et ménagers	8,8	9,9	9,3
Marchands de matériaux de construction et de matériel et fournitures de jardinage	6,9	6,7	6,0
Magasins d'alimentation	33,2	32,2	24,8
Magasins de vêtements et d'accessoires vestimentaires	8,0	7,0	8,6
Magasins de fournitures de tout genre	4,7	7,3	8,0
Tous les autres magasins	8,3	8,0	5,4
Transport et entreposage	5,3	5,6	5,0
Télécommunications	6,4	6,0	4,3
Édition et radiotélévision	6,7	6,4	6,2
Services immobiliers	5,0	5,3	5,8
Autres entreprises de location	-2,0	5,0	6,6
Services professionnels, scientifiques et techniques sauf conception de systèmes informatiques	10,6	7,4	9,2
Conception de systèmes informatiques et services connexes	0,1	2,2	-2,5
Services administratifs, services de soutien, services de gestion des déchets et services d'assainissement	11,1	8,9	7,5
Services d'enseignement	1,9	2,8	-1,6
Soins de santé et assistance sociale	8,9	11,3	10,8
Arts, spectacles et loisirs	25,3	42,4	48,0
Hébergement et services de restauration	7,1	6,2	4,8
Autres services, sauf les administrations publiques	2,2	8,4	8,1
Gestion de sociétés et d'entreprises

RCE = (bénéfice net + frais d'intérêts après impôt) / (prêts à court terme + prêts à long terme + dettes + avoir des actionnaires)

Sommaire

Tableau 6

Rendement des capitaux propres par branche d'activité, 1998-2000

Branche d'activité	1998	1999	2000
		millions de dollars	
Total, toutes les branches d'activité (sauf l'industrie de gestion de sociétés et d'entreprises)	..	10,4	11,6
Total des branches d'activité financières et assurances	..	9,9	10,8
Activités bancaires et autres activités d'intermédiation financière par le biais de dépôts	..	13,0	13,5
Coopératives de crédit et caisses populaires	..	6,5	8,7
Intermédiation financière non faite par le biais de dépôts	..	10,8	8,4
Sociétés d'assurance directe: vie, maladie et soins médicaux	..	6,6	7,0
Sociétés d'assurance directe (sauf vie, maladie et soins médicaux)	..	7,1	9,0
Sociétés de réassurance	..	7,1	6,9
Courtiers en prêts et autres investissements financiers et activités connexes	..	9,7	11,1
Agences et courtiers d'assurance et autres activités liées à l'assurance	..	14,2	18,4
Total des branches d'activité non financières (sauf l'industrie de gestion de sociétés et d'entreprises)	9,3	10,5	11,8
Agriculture, foresterie, pêche et chasse	7,7	9,8	11,6
Extraction de pétrole, de gaz et de charbon	0,7	1,2	17,9
Extraction minière, sauf l'extraction de pétrole, de gaz et de charbon	3,9	2,0	4,1
Services publics	12,7	7,2	14,4
Construction	13,3	14,1	13,1
Fabrication d'aliments	9,4	12,5	9,8
Fabrication de boissons et de produits du tabac	46,7	7,7	8,6
Fabrication de textiles, de vêtements et de produits en cuir	14,2	9,4	11,2
Transformation du bois et fabrication du papier	2,5	10,4	11,1
Impression et activités connexes de soutien	10,2	7,5	8,2
Fabrication de produits du pétrole et du charbon	10,8	11,7	20,8
Produits chimiques, caoutchouc et plastique	7,8	10,0	11,3
Fabrication de produits minéraux non métalliques	14,4	14,7	12,2
Première transformation des métaux	9,5	8,1	8,1
Fabrication de produits métalliques	15,8	16,2	14,7
Fabrication de machines	15,9	17,9	12,7
Fabrication de produits informatiques et électroniques	7,2	10,2	4,6
Fabrication de matériel, d'appareils et de composants électriques	11,0	18,1	17,2
Fabrication de véhicules automobiles et de leurs pièces	17,4	24,8	19,1
Fabrication d'autres types de matériel de transport	13,3	15,4	21,1
Fabrication de meubles et de produits connexes	25,3	22,3	19,5
Activités diverses de fabrication	10,1	14,7	7,7
Grossistes-distributeurs de produits alimentaires, de boissons et de tabac	20,2	0,2	9,0
Grossistes-distributeurs de produits pétroliers	10,1	9,7	21,1
Grossistes-distributeurs de véhicules automobiles et de leurs pièces	14,5	12,3	12,7
Grossistes-distributeurs de matériaux et fournitures de construction	9,0	10,4	9,8
Grossistes-distributeurs de machines, de matériel et de fournitures	15,1	13,7	10,8
Tous les autres grossistes-distributeurs	1,6	13,6	14,4
Marchands de véhicules automobiles et de leurs pièces	13,0	10,8	9,1
Magasins de meubles et d'accessoires de maison; magasins d'appareils électroniques et ménagers	11,2	15,1	14,1
Marchands de matériaux de construction et de matériel et fournitures de jardinage	10,8	11,4	9,2
Magasins d'alimentation	66,9	58,4	51,5
Magasins de vêtements et d'accessoires vestimentaires	4,0	9,3	12,3
Magasins de fournitures de tout genre	4,7	8,8	8,7
Tous les autres magasins	10,2	12,2	5,6
Transport et entreposage	6,8	6,8	5,2
Télécommunications	6,2	5,8	4,5
Édition et radiotélévision	10,3	8,6	7,8
Services immobiliers	6,8	8,1	9,1
Autres entreprises de location	-13,1	6,6	12,0
Services professionnels, scientifiques et techniques sauf conception de systèmes informatiques	15,1	11,2	15,6
Conception de systèmes informatiques et services connexes	-2,5	2,0	-6,7
Services administratifs, services de soutien, services de gestion des déchets et services d'assainissement	18,3	14,8	12,6
Services d'enseignement	-2,6	1,7	-16,1
Soins de santé et assistance sociale	17,4	18,9	17,1
Arts, spectacles et loisirs	64,8	100,2	109,3
Hébergement et services de restauration	13,2	12,2	5,8
Autres services, sauf les administrations publiques	-1,7	11,6	17,8
Gestion de sociétés et d'entreprises

Rendement des capitaux propres = (bénéfice net) / (avoir des actionnaires)

Sommaire

Tableau 7
Ratio de l'endettement par branche d'activité, 1998-2000

Branche d'activité	1998	1999	2000
	millions de dollars		
Total, toutes les branches d'activité (sauf l'industrie de gestion de sociétés et d'entreprises)	..	1,1	1,1
Total des branches d'activité financières et assurances	..	1,1	1,1
Activités bancaires et autres activités d'intermédiation financière par le biais de dépôts	..	1,4	1,3
Coopératives de crédit et caisses populaires	..	0,8	0,5
Intermédiation financière non faite par le biais de dépôts	..	12,0	6,9
Sociétés d'assurance directe: vie, maladie et soins médicaux	..	0,1	0,2
Sociétés d'assurance directe (sauf vie, maladie et soins médicaux)	..	0,0	0,0
Sociétés de réassurance	..	0,0	0,0
Courtiers en prêts et autres investissements financiers et activités connexes	..	0,5	0,6
Agences et courtiers d'assurance et autres activités liées à l'assurance	..	1,1	1,0
Total des branches d'activité non financières (sauf l'industrie de gestion de sociétés et d'entreprises)	1,2	1,0	1,2
Agriculture, foresterie, pêche et chasse	1,4	1,3	1,3
Extraction de pétrole, de gaz et de charbon	1,2	1,3	0,9
Extraction minière, sauf l'extraction de pétrole, de gaz et de charbon	0,4	0,4	0,5
Services publics	3,1	1,5	3,8
Construction	1,7	1,7	2,8
Fabrication d'aliments	1,0	0,9	1,0
Fabrication de boissons et de produits du tabac	1,8	0,6	0,7
Fabrication de textiles, de vêtements et de produits en cuir	0,8	1,1	1,2
Transformation du bois et fabrication du papier	0,8	0,8	0,8
Impression et activités connexes de soutien	0,7	0,5	0,7
Fabrication de produits du pétrole et du charbon	0,4	0,3	0,3
Produits chimiques, caoutchouc et plastique	0,7	0,7	0,7
Fabrication de produits minéraux non métalliques	0,5	0,4	0,4
Première transformation des métaux	0,6	0,5	0,5
Fabrication de produits métalliques	0,8	0,8	0,7
Fabrication de machines	0,7	0,6	0,7
Fabrication de produits informatiques et électroniques	0,3	0,3	0,2
Fabrication de matériel, d'appareils et de composants électriques	0,7	0,7	0,6
Fabrication de véhicules automobiles et de leurs pièces	0,5	0,6	0,6
Fabrication d'autres types de matériel de transport	0,8	0,7	0,7
Fabrication de meubles et de produits connexes	0,9	0,8	1,0
Activités diverses de fabrication	1,3	1,1	1,0
Grossistes-distributeurs de produits alimentaires, de boissons et de tabac	2,3	2,9	2,6
Grossistes-distributeurs de produits pétroliers	0,6	0,6	0,7
Grossistes-distributeurs de véhicules automobiles et de leurs pièces	1,3	1,2	1,3
Grossistes-distributeurs de matériaux et fournitures de construction	0,7	0,7	0,9
Grossistes-distributeurs de machines, de matériel et de fournitures	1,2	1,1	1,1
Tous les autres grossistes-distributeurs	1,4	1,1	1,2
Marchands de véhicules automobiles et de leurs pièces	3,3	2,9	3,1
Magasins de meubles et d'accessoires de maison; magasins d'appareils électroniques et ménagers	1,0	1,0	1,3
Marchands de matériaux de construction et de matériel et fournitures de jardinage	1,3	1,3	1,4
Magasins d'alimentation	1,2	1,0	1,3
Magasins de vêtements et d'accessoires vestimentaires	1,0	1,1	1,0
Magasins de fournitures de tout genre	0,9	0,6	0,8
Tous les autres magasins	1,6	1,3	1,4
Transport et entreposage	1,6	1,6	1,4
Télécommunications	1,2	1,2	1,6
Édition et radiotélévision	1,3	0,9	0,7
Services immobiliers	2,2	1,9	2,4
Autres entreprises de location	1,9	1,5	2,0
Services professionnels, scientifiques et techniques sauf conception de systèmes informatiques	0,7	0,7	1,0
Conception de systèmes informatiques et services connexes	0,7	0,9	0,7
Services administratifs, services de soutien, services de gestion des déchets et services d'assainissement	1,2	1,1	1,6
Services d'enseignement	4,6	1,5	2,9
Soins de santé et assistance sociale	1,5	1,1	1,0
Arts, spectacles et loisirs	1,9	1,5	1,4
Hébergement et services de restauration	3,4	3,0	3,2
Autres services, sauf les administrations publiques	1,2	0,8	2,0
Gestion de sociétés et d'entreprises

Endettement = (emprunts à court terme + emprunts à long terme + dettes) / (avoir des actionnaires)

Sommaire

Tableau 8

Actifs par branche d'activité, 1998-2000

Branche d'activité	1998	1999	2000
		millions de dollars	
Total, toutes les branches d'activité (sauf l'industrie de gestion de sociétés et d'entreprises)	..	3 640 574	3 969 920
Total des branches d'activité financières et assurances	..	1 824 343	1 905 741
Activités bancaires et autres activités d'intermédiation financière par le biais de dépôts	..	1 104 948	1 167 784
Coopératives de crédit et caisses populaires	..	147 033	156 360
Intermédiation financière non faite par le biais de dépôts	..	144 300	153 570
Sociétés d'assurance directe: vie, maladie et soins médicaux	..	175 487	182 632
Sociétés d'assurance directe (sauf vie, maladie et soins médicaux)	..	64 761	65 084
Sociétés de réassurance	..	11 367	13 210
Courtiers en prêts et autres investissements financiers et activités connexes	..	170 043	160 804
Agences et courtiers d'assurance et autres activités liées à l'assurance	..	6 404	6 297
Total des branches d'activité non financières (sauf l'industrie de gestion de sociétés et d'entreprises)	1 670 029	1 816 231	2 064 179
Agriculture, foresterie, pêche et chasse	38 916	42 785	45 906
Extraction de pétrole, de gaz et de charbon	109 260	120 026	158 042
Extraction minière, sauf l'extraction de pétrole, de gaz et de charbon	77 862	79 733	82 839
Services publics	152 918	145 453	178 770
Construction	79 831	86 472	91 777
Fabrication d'aliments	32 593	34 554	37 413
Fabrication de boissons et de produits du tabac	17 848	32 355	36 197
Fabrication de textiles, de vêtements et de produits en cuir	12 921	11 206	11 652
Transformation du bois et fabrication du papier	77 471	79 483	84 631
Impression et activités connexes de soutien	9 139	8 942	10 354
Fabrication de produits du pétrole et du charbon	29 100	32 565	35 975
Produits chimiques, caoutchouc et plastique	57 986	67 873	76 309
Fabrication de produits minéraux non métalliques	11 065	12 075	13 208
Première transformation des métaux	37 769	43 200	49 309
Fabrication de produits métalliques	19 014	19 991	20 724
Fabrication de machines	17 914	19 304	20 806
Fabrication de produits informatiques et électroniques	42 677	52 170	74 823
Fabrication de matériel, d'appareils et de composants électriques	8 863	9 520	11 233
Fabrication de véhicules automobiles et de leurs pièces	52 265	62 645	74 312
Fabrication d'autres types de matériel de transport	13 453	15 080	17 324
Fabrication de meubles et de produits connexes	5 450	6 827	7 757
Activités diverses de fabrication	5 324	5 336	5 973
Grossistes-distributeurs de produits alimentaires, de boissons et de tabac	21 030	26 121	26 632
Grossistes-distributeurs de produits pétroliers	5 335	4 862	5 098
Grossistes-distributeurs de véhicules automobiles et de leurs pièces	9 808	10 976	12 205
Grossistes-distributeurs de matériaux et fournitures de construction	22 767	23 019	25 731
Grossistes-distributeurs de machines, de matériel et de fournitures	33 050	35 833	40 171
Tous les autres grossistes-distributeurs	38 178	41 137	47 859
Marchands de véhicules automobiles et de leurs pièces	21 562	22 514	24 890
Magasins de meubles et d'accessoires de maison; magasins d'appareils électroniques et ménagers	6 991	7 903	8 476
Marchands de matériaux de construction et de matériel et fournitures de jardinage	6 307	6 726	7 155
Magasins d'alimentation	17 996	19 972	22 365
Magasins de vêtements et d'accessoires vestimentaires	7 129	7 618	8 952
Magasins de fournitures de tout genre	16 906	17 458	15 881
Tous les autres magasins	17 465	19 631	20 855
Transport et entreposage	99 034	103 227	119 087
Télécommunications	59 154	66 636	82 550
Édition et radiotélévision	49 220	57 306	65 822
Services immobiliers	120 450	153 440	144 184
Autres entreprises de location	38 541	28 949	40 553
Services professionnels, scientifiques et techniques sauf conception de systèmes informatiques	42 329	42 948	53 826
Conception de systèmes informatiques et services connexes	10 035	12 325	17 871
Services administratifs, services de soutien, services de gestion des déchets et services d'assainissement	27 235	30 895	31 823
Services d'enseignement	2 439	2 547	2 480
Soins de santé et assistance sociale	17 448	15 734	18 253
Arts, spectacles et loisirs	11 527	14 099	15 318
Hébergement et services de restauration	34 341	34 687	34 759
Autres services, sauf les administrations publiques	24 111	22 077	26 050
Gestion de sociétés et d'entreprises	312 301	310 173	365 273

En raison de l'arrondissement de certains chiffres, les totaux ne correspondent pas toujours à la somme de leurs composantes.

Total, toutes les branches d'activité (sauf l'industrie de gestion de sociétés et d'entreprises)

	1998	1999	2000
	Bilan (000 000 \$)		
Actifs	..	3 640 574	3 969 920
Encaisse et dépôts	..	196 729	188 043
Comptes débiteurs et revenu couru	..	285 970	318 797
Stocks	..	186 847	203 895
Placements	..	1 004 149	1 166 877
<i>Placements et comptes auprès des affiliées</i>	..	435 815	542 287
<i>Placements de portefeuille</i>	..	568 334	624 590
Prêts	..	873 832	917 667
<i>Hypothécaires</i>	..	416 068	439 811
<i>Non hypothécaires</i>	..	457 763	477 857
Engagements des clients comme acceptations	..	48 577	53 362
Immobilisations, nettes	..	808 702	869 668
Autres actifs	..	235 769	251 610
Passifs	..	2 720 755	3 003 058
Comptes créditeurs et exigibilités courues	..	346 336	389 167
Emprunts et comptes auprès des affiliées	..	327 525	410 657
Emprunts	..	648 593	692 113
<i>Emprunts et découverts</i>	..	252 261	248 450
<i>Auprès de banques</i>	..	171 081	170 636
<i>Auprès d'autres</i>	..	81 180	77 814
<i>Acceptations bancaires et papier</i>	..	76 123	102 991
<i>Obligations</i>	..	204 094	221 754
<i>Hypothèques</i>	..	116 115	118 918
Impôt sur le revenu différé	..	40 007	62 638
Engagements des clients comme acceptations	..	48 577	53 362
Autres passifs	..	1 309 717	1 395 122
Avoir	..	919 819	966 861
Capital-actions	..	478 657	533 403
Surplus d'apport et autres	..	86 221	105 183
Bénéfices non répartis	..	354 940	328 276
	État des résultats (000 000 \$)		
Revenu d'exploitation	..	2 043 781	2 305 246
Ventes de biens et de services	..	1 879 608	2 122 339
Revenus d'intérêts et de dividendes chargés au compte d'opération	..	99 083	106 533
Autres revenus d'exploitation	..	65 090	76 373
Dépenses d'exploitation	..	1 883 476	2 116 117
Achats de biens, d'équipement et de services	..	1 362 868	1 558 433
Salaires, traitements et avantages sociaux des employés	..	340 874	372 598
Impôts indirects	..	23 621	26 089
Dépréciation, épuisement et amortissement	..	82 354	91 141
Dépenses d'intérêts chargés au compte d'opération	..	33 032	37 144
Autres dépenses d'exploitation	..	40 727	30 713
Bénéfice/perte d'exploitation	..	160 305	189 128
Revenus d'intérêts et dividendes	..	18 584	19 036
Dépenses d'intérêts sur les emprunts	..	58 385	67 937
Gains/pertes	..	4 920	9 756
Bénéfice avant impôt sur le revenu	..	125 424	149 983
Impôt sur le revenu	..	39 716	48 248
Part des gains des affiliées	..	9 789	10 280
Bénéfice avant gains extraordinaires	..	95 497	112 015
Gains extraordinaires	..	-290	-596
Bénéfice net	..	95 207	111 419
	Ratios sélectionnés		
Ratio des dettes à l'avoir	..	1,061	1,141
Marge bénéficiaire	..%	7,8%	8,2%
Rendement de l'avoir	..%	10,4%	11,6%
Rendement des capitaux employés	..%	7,3%	7,9%
Fonds de roulement
Ratio de liquidité
Rotation des stocks
Rotation des comptes débiteurs
	Variation en pourcentage de certains postes		
Revenu d'exploitation, variation d'une année à l'autre	..%	21,5%	12,8%
Dépenses d'exploitation, variation d'une année à l'autre	..%	19,0%	12,4%
Bénéfice d'exploitation, variation d'une année à l'autre	..%	62,7%	18,0%

Total des branches d'activité financières et assurances

	1998	1999	2000
	Bilan (000 000 \$)		
Actifs	..	1 824 343	1 905 741
Encaisse et dépôts	..	94 059	86 393
Comptes débiteurs et revenu couru	..	45 974	46 104
Stocks	..	1 200	1 160
Placements	..	641 467	699 779
<i>Placements et comptes auprès des affiliées</i>	..	129 250	145 481
<i>Placements de portefeuille</i>	..	512 217	554 298
Prêts	..	835 198	884 750
<i>Hypothécaires</i>	..	399 429	429 642
<i>Non hypothécaires</i>	..	435 769	455 108
Engagements des clients comme acceptations	..	48 577	53 362
Immobilisations, nettes	..	44 629	41 764
Autres actifs	..	113 239	92 430
Passifs	..	1 593 537	1 672 221
Comptes créditeurs et exigibilités courues	..	75 041	79 323
Emprunts et comptes auprès des affiliées	..	108 713	111 864
Emprunts	..	153 295	145 336
<i>Emprunts et découverts</i>	..	45 875	41 593
<i>Auprès de banques</i>	..	25 862	25 367
<i>Auprès d'autres</i>	..	20 013	16 225
<i>Acceptations bancaires et papier</i>	..	31 027	29 248
<i>Obligations</i>	..	65 561	65 298
<i>Hypothèques</i>	..	10 832	9 198
Impôt sur le revenu différé	..	919	5 229
Engagements des clients comme acceptations	..	48 577	53 362
Autres passifs	..	1 206 992	1 277 108
Avoir	..	230 806	233 520
Capital-actions	..	91 613	91 699
Surplus d'apport et autres	..	24 189	28 624
Bénéfices non répartis	..	115 005	113 197
	État des résultats (000 000 \$)		
Revenu d'exploitation	..	207 882	231 720
Ventes de biens et de services	..	90 859	103 057
Revenus d'intérêts et de dividendes chargés au compte d'opération	..	99 083	106 533
Autres revenus d'exploitation	..	17 940	22 130
Dépenses d'exploitation	..	165 261	184 231
Achats de biens, d'équipement et de services	..	79 886	100 077
Salaires, traitements et avantages sociaux des employés	..	27 878	31 642
Impôts indirects	..	3 247	5 629
Dépréciation, épuisement et amortissement	..	5 040	5 108
Dépenses d'intérêts chargés au compte d'opération	..	33 032	37 144
Autres dépenses d'exploitation	..	16 177	4 630
Bénéfice/perte d'exploitation	..	42 622	47 490
Revenus d'intérêts et dividendes	..	31	39
Dépenses d'intérêts sur les emprunts	..	14 858	16 826
Gains/pertes	..	-526	-668
Bénéfice avant impôt sur le revenu	..	27 270	30 035
Impôt sur le revenu	..	7 022	7 407
Part des gains des affiliées	..	2 632	2 492
Bénéfice avant gains extraordinaires	..	22 879	25 119
Gains extraordinaires	..	-153	-10
Bénéfice net	..	22 727	25 109
	Ratios sélectionnés		
Ratio des dettes à l'avoir	..	1,135	1,101
Marge bénéficiaire	..%	20,5%	20,5%
Rendement de l'avoir	..%	9,9%	10,8%
Rendement des capitaux employés	..%	6,9%	7,8%
Fonds de roulement
Ratio de liquidité
Rotation des stocks
Rotation des comptes débiteurs
	Variation en pourcentage de certains postes		
Revenu d'exploitation, variation d'une année à l'autre	..%	0,0%	11,5%
Dépenses d'exploitation, variation d'une année à l'autre	..%	0,0%	11,5%
Bénéfice d'exploitation, variation d'une année à l'autre	..%	0,0%	11,4%

Total des branches d'activité non financières (sauf l'industrie de gestion de sociétés et d'entreprises)

	1998	1999	2000
	Bilan (000 000 \$)		
Actifs	1 670 029	1 816 231	2 064 179
Encaisse et dépôts	69 821	102 670	101 651
Comptes débiteurs et revenu couru	217 355	239 996	272 694
Stocks	172 901	185 647	202 735
Placements	332 902	362 682	467 098
<i>Placements et comptes auprès des affiliées</i>	..	306 565	396 806
<i>Placements de portefeuille</i>	..	56 117	70 292
Prêts	28 971	38 634	32 917
<i>Hypothécaires</i>	6 006	16 639	10 169
<i>Non hypothécaires</i>	22 965	21 995	22 749
Engagements des clients comme acceptations
Immobilisations, nettes	728 910	764 073	827 905
Autres actifs	119 167	122 530	159 180
Passifs	1 077 761	1 127 218	1 330 838
Comptes créditeurs et exigibilités courues	238 389	271 295	309 844
Emprunts et comptes auprès des affiliées	202 208	218 812	298 793
Emprunts	503 469	495 298	546 777
<i>Emprunts et découverts</i>	..	206 386	206 857
<i>Auprès de banques</i>	..	145 219	145 268
<i>Auprès d'autres</i>	..	61 167	61 589
<i>Acceptations bancaires et papier</i>	..	45 096	73 743
<i>Obligations</i>	..	138 533	156 456
<i>Hypothèques</i>	..	105 283	109 720
Impôt sur le revenu différé	33 707	39 089	57 409
Engagements des clients comme acceptations
Autres passifs	99 986	102 724	118 014
Avoir	592 270	689 013	733 341
Capital-actions	322 758	387 045	441 703
Surplus d'apport et autres	50 776	62 033	76 559
Bénéfices non répartis	218 735	239 935	215 079
	État des résultats (000 000 \$)		
Revenu d'exploitation	1 681 550	1 835 899	2 073 525
Ventes de biens et de services	1 623 007	1 788 749	2 019 282
Revenus d'intérêts et de dividendes chargés au compte d'opération
Autres revenus d'exploitation	58 543	47 150	54 243
Dépenses d'exploitation	1 583 043	1 718 216	1 931 887
Achats de biens, d'équipement et de services	1 249 982	1 282 983	1 458 355
Salaires, traitements et avantages sociaux des employés	233 729	312 996	340 955
Impôts indirects	..	20 373	20 460
Dépréciation, épuisement et amortissement	63 280	77 314	86 033
Dépenses d'intérêts chargés au compte d'opération
Autres dépenses d'exploitation	36 052	24 549	26 083
Bénéfice/perte d'exploitation	98 506	117 683	141 639
Revenus d'intérêts et dividendes	18 385	18 553	18 997
Dépenses d'intérêts sur les emprunts	47 272	43 527	51 111
Gains/pertes	2 407	5 446	10 424
Bénéfice avant impôt sur le revenu	72 009	98 155	119 949
Impôt sur le revenu	23 026	32 695	40 841
Part des gains des affiliées	6 367	7 158	7 788
Bénéfice avant gains extraordinaires	55 350	72 618	86 896
Gains extraordinaires	-435	-137	-585
Bénéfice net	54 914	72 481	86 311
	Ratios sélectionnés		
Ratio des dettes à l'avoir	1,191	1,036	1,153
Marge bénéficiaire	5,9%	6,4%	6,8%
Rendement de l'avoir	9,3%	10,5%	11,8%
Rendement des capitaux employés	7,0%	7,5%	7,9%
Fonds de roulement	1,246	1,341	1,231
Ratio de liquidité	0,859	0,918	0,849
Rotation des stocks	9,726	9,889	10,228
Rotation des comptes débiteurs	7,736	7,650	7,604
	Variation en pourcentage de certains postes		
Revenu d'exploitation, variation d'une année à l'autre	..%	9,2%	12,9%
Dépenses d'exploitation, variation d'une année à l'autre	..%	8,5%	12,4%
Bénéfice d'exploitation, variation d'une année à l'autre	..%	19,5%	20,4%

Branche 1

Agriculture, foresterie, pêche et chasse

	1998	1999	2000
	Bilan (000 000 \$)		
Actifs	38 916	42 785	45 906
Encaisse et dépôts	1 363	2 652	2 540
Comptes débiteurs et revenu couru	2 184	2 626	2 647
Stocks	5 205	6 366	7 311
Placements	5 273	4 910	4 895
<i>Placements et comptes auprès des affiliées</i>	..	2 175	2 443
<i>Placements de portefeuille</i>	..	2 735	2 452
Prêts	544	641	493
<i>Hypothécaires</i>	168	486	264
<i>Non hypothécaires</i>	376	155	229
Engagements des clients comme acceptations
Immobilisations, nettes	20 608	22 355	24 137
Autres actifs	3 741	3 236	3 883
Passifs	24 420	26 274	28 624
Comptes créditeurs et exigibilités courues	2 491	2 808	2 892
Emprunts et comptes auprès des affiliées	6 674	6 814	7 635
Emprunts	13 784	13 849	15 190
<i>Emprunts et découverts</i>	..	9 416	9 884
<i>Auprès de banques</i>	..	6 328	6 510
<i>Auprès d'autres</i>	..	3 088	3 375
<i>Acceptations bancaires et papier</i>	..	303	163
<i>Obligations</i>	..	199	229
<i>Hypothèques</i>	..	3 931	4 914
Impôt sur le revenu différé	884	1 042	1 397
Engagements des clients comme acceptations
Autres passifs	587	1 762	1 512
Avoir	14 495	16 511	17 282
Capital-actions	4 468	5 389	7 344
Surplus d'apport et autres	1 384	1 672	1 772
Bénéfices non répartis	8 643	9 449	8 165
	État des résultats (000 000 \$)		
Revenu d'exploitation	28 226	30 467	33 641
Ventes de biens et de services	27 234	29 209	32 293
Revenus d'intérêts et de dividendes chargés au compte d'opération
Autres revenus d'exploitation	991	1 258	1 349
Dépenses d'exploitation	26 523	28 620	31 263
Achats de biens, d'équipement et de services	19 478	20 594	22 849
Salaires, traitements et avantages sociaux des employés	4 661	5 193	5 551
Impôts indirects	..	277	351
Dépréciation, épuisement et amortissement	2 116	2 516	2 630
Dépenses d'intérêts chargés au compte d'opération
Autres dépenses d'exploitation	268	39	-117
Bénéfice/perte d'exploitation	1 703	1 847	2 378
Revenus d'intérêts et dividendes	205	332	285
Dépenses d'intérêts sur les emprunts	1 010	1 103	1 231
Gains/pertes	454	860	829
Bénéfice avant impôt sur le revenu	1 352	1 936	2 261
Impôt sur le revenu	354	468	360
Part des gains des affiliées	117	145	103
Bénéfice avant gains extraordinaires	1 115	1 613	2 004
Gains extraordinaires	-12	-8	6
Bénéfice net	1 103	1 604	2 011
	Ratios sélectionnés		
Ratio des dettes à l'avoir	1,411	1,251	1,321
Marge bénéficiaire	6,0%	6,1%	7,1%
Rendement de l'avoir	7,7%	9,8%	11,6%
Rendement des capitaux employés	5,5%	6,7%	7,5%
Fonds de roulement	1,284	1,380	1,359
Ratio de liquidité	0,662	0,686	0,661
Rotation des stocks	5,423	4,786	4,601
Rotation des comptes débiteurs	12,926	11,603	12,708
	Variation en pourcentage de certains postes		
Revenu d'exploitation, variation d'une année à l'autre	..%	7,9%	10,4%
Dépenses d'exploitation, variation d'une année à l'autre	..%	7,9%	9,2%
Bénéfice d'exploitation, variation d'une année à l'autre	..%	8,4%	28,8%

Branche 2

Extraction de pétrole, de gaz et de charbon

	1998	1999	2000
	Bilan (000 000 \$)		
Actifs	109 260	120 026	158 042
Encaisse et dépôts	2 624	1 859	2 137
Comptes débiteurs et revenu couru	6 237	7 075	11 840
Stocks	1 601	1 907	2 479
Placements	18 822	20 263	39 266
<i>Placements et comptes auprès des affiliées</i>	..	18 860	37 144
<i>Placements de portefeuille</i>	..	1 403	2 122
Prêts	282	316	165
<i>Hypothécaires</i>	65	150	129
<i>Non hypothécaires</i>	217	165	36
Engagements des clients comme acceptations
Immobilisations, nettes	76 813	86 254	98 017
Autres actifs	2 881	2 353	4 138
Passifs	68 335	78 446	94 428
Comptes créditeurs et exigibilités courues	6 938	10 450	15 021
Emprunts et comptes auprès des affiliées	9 221	11 529	18 668
Emprunts	40 456	40 962	38 452
<i>Emprunts et découverts</i>	..	15 102	15 017
<i>Auprès de banques</i>	..	12 700	13 592
<i>Auprès d'autres</i>	..	2 402	1 425
<i>Acceptations bancaires et papier</i>	..	10 729	6 967
<i>Obligations</i>	..	14 687	16 313
<i>Hypothèques</i>	..	444	154
Impôt sur le revenu différé	8 075	11 955	18 992
Engagements des clients comme acceptations
Autres passifs	3 646	3 549	3 295
Avoir	40 925	41 580	63 613
Capital-actions	31 376	35 937	44 118
Surplus d'apport et autres	3 422	3 895	7 831
Bénéfices non répartis	6 128	1 748	11 665
	État des résultats (000 000 \$)		
Revenu d'exploitation	33 732	43 679	74 697
Ventes de biens et de services	32 934	43 203	74 101
Revenus d'intérêts et de dividendes chargés au compte d'opération
Autres revenus d'exploitation	797	476	596
Dépenses d'exploitation	32 058	38 944	55 918
Achats de biens, d'équipement et de services	19 115	24 201	35 444
Salaires, traitements et avantages sociaux des employés	2 033	2 844	4 694
Impôts indirects	..	448	863
Dépréciation, épuisement et amortissement	8 899	8 790	9 953
Dépenses d'intérêts chargés au compte d'opération
Autres dépenses d'exploitation	2 010	2 661	4 964
Bénéfice/perte d'exploitation	1 673	4 735	18 779
Revenus d'intérêts et dividendes	608	555	634
Dépenses d'intérêts sur les emprunts	2 777	3 125	3 398
Gains/pertes	691	87	96
Bénéfice avant impôt sur le revenu	194	2 252	16 111
Impôt sur le revenu	69	2 340	6 320
Part des gains des affiliées	148	581	1 598
Bénéfice avant gains extraordinaires	273	493	11 388
Gains extraordinaires	-195	-25	-26
Bénéfice net	78	469	11 362
	Ratios sélectionnés		
Ratio des dettes à l'avoir	1,214	1,262	0,898
Marge bénéficiaire	5,0%	10,8%	25,1%
Rendement de l'avoir	0,7%	1,2%	17,9%
Rendement des capitaux employés	2,5%	2,6%	11,2%
Fonds de roulement	0,776	0,853	0,813
Ratio de liquidité	0,683	0,749	0,713
Rotation des stocks	21,066	22,906	30,126
Rotation des comptes débiteurs	5,408	6,174	6,309
	Variation en pourcentage de certains postes		
Revenu d'exploitation, variation d'une année à l'autre	..%	29,5%	71,0%
Dépenses d'exploitation, variation d'une année à l'autre	..%	21,5%	43,6%
Bénéfice d'exploitation, variation d'une année à l'autre	..%	183,0%	296,6%

Branche 3

Extraction minière, sauf l'extraction de pétrole, de gaz et de charbon

	1998	1999	2000
	Bilan (000 000 \$)		
Actifs	77 862	79 733	82 839
Encaisse et dépôts	4 221	2 510	2 963
Comptes débiteurs et revenu couru	4 386	4 978	4 510
Stocks	3 716	3 155	3 409
Placements	32 363	34 577	35 915
<i>Placements et comptes auprès des affiliées</i>	..	32 873	32 560
<i>Placements de portefeuille</i>	..	1 704	3 355
Prêts	231	230	134
<i>Hypothécaires</i>	29	164	70
<i>Non hypothécaires</i>	203	66	63
Engagements des clients comme acceptations
Immobilisations, nettes	28 844	29 819	32 465
Autres actifs	4 100	4 465	3 442
Passifs	30 003	30 962	37 205
Comptes créditeurs et exigibilités courues	4 227	5 316	4 998
Emprunts et comptes auprès des affiliées	5 868	7 488	10 896
Emprunts	15 397	12 928	12 853
<i>Emprunts et découverts</i>	..	5 473	5 702
<i>Auprès de banques</i>	..	4 600	4 404
<i>Auprès d'autres</i>	..	873	1 298
<i>Acceptations bancaires et papier</i>	..	1 652	1 862
<i>Obligations</i>	..	5 227	5 003
<i>Hypothèques</i>	..	575	286
Impôt sur le revenu différé	2 561	2 875	6 084
Engagements des clients comme acceptations
Autres passifs	1 951	2 355	2 374
Avoir	47 859	48 771	45 633
Capital-actions	40 501	43 069	41 661
Surplus d'apport et autres	3 850	3 889	3 452
Bénéfices non répartis	3 508	1 813	520
	État des résultats (000 000 \$)		
Revenu d'exploitation	25 373	23 523	26 096
Ventes de biens et de services	25 060	23 151	25 592
Revenus d'intérêts et de dividendes chargés au compte d'opération
Autres revenus d'exploitation	313	372	505
Dépenses d'exploitation	24 090	22 534	23 847
Achats de biens, d'équipement et de services	15 007	14 609	13 696
Salaires, traitements et avantages sociaux des employés	3 486	4 573	4 208
Impôts indirects	..	401	270
Dépréciation, épuisement et amortissement	2 370	2 262	2 790
Dépenses d'intérêts chargés au compte d'opération
Autres dépenses d'exploitation	3 227	689	2 884
Bénéfice/perte d'exploitation	1 283	990	2 249
Revenus d'intérêts et dividendes	2 204	2 211	1 976
Dépenses d'intérêts sur les emprunts	1 093	1 229	1 244
Gains/pertes	557	189	-257
Bénéfice avant impôt sur le revenu	2 952	2 161	2 724
Impôt sur le revenu	841	797	1 236
Part des gains des affiliées	-227	-407	371
Bénéfice avant gains extraordinaires	1 885	957	1 859
Gains extraordinaires	-29	-41	-328
Bénéfice net	1 856	916	1 531
	Ratios sélectionnés		
Ratio des dettes à l'avoir	0,444	0,419	0,520
Marge bénéficiaire	5,1%	4,2%	8,6%
Rendement de l'avoir	3,9%	2,0%	4,1%
Rendement des capitaux employés	3,9%	2,7%	4,0%
Fonds de roulement	1,425	1,147	1,014
Ratio de liquidité	1,045	0,866	0,740
Rotation des stocks	6,828	7,457	7,654
Rotation des comptes débiteurs	5,785	4,725	5,786
	Variation en pourcentage de certains postes		
Revenu d'exploitation, variation d'une année à l'autre	..%	-7,3%	10,9%
Dépenses d'exploitation, variation d'une année à l'autre	..%	-6,5%	5,8%
Bénéfice d'exploitation, variation d'une année à l'autre	..%	-22,9%	127,3%

Branche 4

Services publics

	1998	1999	2000
	Bilan (000 000 \$)		
Actifs	152 918	145 453	178 770
Encaisse et dépôts	701	1 665	2 305
Comptes débiteurs et revenu couru	5 915	7 860	13 908
Stocks	2 295	2 354	2 691
Placements	7 945	9 276	30 695
<i>Placements et comptes auprès des affiliées</i>	..	5 656	24 022
<i>Placements de portefeuille</i>	..	3 620	6 673
Prêts	50	24	84
<i>Hypothécaires</i>	5	17	82
<i>Non hypothécaires</i>	46	8	2
Engagements des clients comme acceptations
Immobilisations, nettes	124 222	114 758	117 280
Autres actifs	11 790	9 515	11 807
Passifs	127 940	104 524	153 539
Comptes créditeurs et exigibilités courues	8 871	9 344	14 898
Emprunts et comptes auprès des affiliées	17 618	13 395	29 095
Emprunts	59 752	48 846	67 779
<i>Emprunts et découverts</i>	..	18 083	11 046
<i>Auprès de banques</i>	..	663	1 141
<i>Auprès d'autres</i>	..	17 420	9 904
<i>Acceptations bancaires et papier</i>	..	1 780	24 130
<i>Obligations</i>	..	28 349	31 688
<i>Hypothèques</i>	..	635	915
Impôt sur le revenu différé	62	423	965
Engagements des clients comme acceptations
Autres passifs	41 637	32 516	40 801
Avoir	24 978	40 929	25 231
Capital-actions	10 516	20 783	22 177
Surplus d'apport et autres	2 051	3 843	4 222
Bénéfices non répartis	12 411	16 303	-1 168
	État des résultats (000 000 \$)		
Revenu d'exploitation	45 729	53 275	79 420
Ventes de biens et de services	44 793	52 578	77 719
Revenus d'intérêts et de dividendes chargés au compte d'opération
Autres revenus d'exploitation	936	697	1 701
Dépenses d'exploitation	32 439	43 345	67 435
Achats de biens, d'équipement et de services	17 818	27 507	53 303
Salaires, traitements et avantages sociaux des employés	7 076	7 898	5 871
Impôts indirects	..	2 140	2 131
Dépréciation, épuisement et amortissement	5 224	4 657	5 143
Dépenses d'intérêts chargés au compte d'opération
Autres dépenses d'exploitation	2 321	1 143	986
Bénéfice/perte d'exploitation	13 290	9 930	11 985
Revenus d'intérêts et dividendes	625	605	1 682
Dépenses d'intérêts sur les emprunts	10 016	6 465	9 338
Gains/pertes	-339	-799	-712
Bénéfice avant impôt sur le revenu	3 560	3 271	3 617
Impôt sur le revenu	688	570	396
Part des gains des affiliées	308	239	421
Bénéfice avant gains extraordinaires	3 179	2 940	3 642
Gains extraordinaires	0	0	-8
Bénéfice net	3 179	2 940	3 634
	Ratios sélectionnés		
Ratio des dettes à l'avoir	3,097	1,521	3,840
Marge bénéficiaire	29,1%	18,6%	15,1%
Rendement de l'avoir	12,7%	7,2%	14,4%
Rendement des capitaux employés	11,6%	8,2%	9,6%
Fonds de roulement	0,482	1,894	1,679
Ratio de liquidité	0,370	1,525	1,443
Rotation des stocks	19,926	22,630	29,510
Rotation des comptes débiteurs	7,731	6,778	5,710
	Variation en pourcentage de certains postes		
Revenu d'exploitation, variation d'une année à l'autre	..%	16,5%	49,1%
Dépenses d'exploitation, variation d'une année à l'autre	..%	33,6%	55,6%
Bénéfice d'exploitation, variation d'une année à l'autre	..%	-25,3%	20,7%

Branche 5

Construction

	1998	1999	2000
	Bilan (000 000 \$)		
Actifs	79 831	86 472	91 777
Encaisse et dépôts	5 133	9 416	9 415
Comptes débiteurs et revenu couru	15 415	18 524	19 728
Stocks	11 896	13 604	15 286
Placements	14 655	12 946	16 253
<i>Placements et comptes auprès des affiliées</i>	..	9 424	12 271
<i>Placements de portefeuille</i>	..	3 523	3 982
Prêts	2 849	3 198	3 073
<i>Hypothécaires</i>	1 094	2 580	2 337
<i>Non hypothécaires</i>	1 755	619	735
Engagements des clients comme acceptations
Immobilisations, nettes	26 921	26 015	25 109
Autres actifs	2 961	2 768	2 913
Passifs	57 290	63 105	74 446
Comptes créditeurs et exigibilités courues	15 078	17 305	20 161
Emprunts et comptes auprès des affiliées	14 572	15 790	24 821
Emprunts	23 669	24 340	23 759
<i>Emprunts et découverts</i>	..	8 934	10 946
<i>Auprès de banques</i>	..	7 506	8 944
<i>Auprès d'autres</i>	..	1 428	2 002
<i>Acceptations bancaires et papier</i>	..	156	208
<i>Obligations</i>	..	654	712
<i>Hypothèques</i>	..	14 596	11 893
Impôt sur le revenu différé	1 388	1 467	1 546
Engagements des clients comme acceptations
Autres passifs	2 582	4 203	4 158
Avoir	22 541	23 366	17 331
Capital-actions	6 146	7 563	5 915
Surplus d'apport et autres	1 485	1 240	1 587
Bénéfices non répartis	14 909	14 563	9 829
	État des résultats (000 000 \$)		
Revenu d'exploitation	95 368	108 348	120 996
Ventes de biens et de services	92 106	105 742	118 676
Revenus d'intérêts et de dividendes chargés au compte d'opération
Autres revenus d'exploitation	3 263	2 605	2 320
Dépenses d'exploitation	91 997	104 842	117 559
Achats de biens, d'équipement et de services	69 012	75 795	85 713
Salaires, traitements et avantages sociaux des employés	19 856	24 777	26 555
Impôts indirects	..	857	1 156
Dépréciation, épuisement et amortissement	2 115	2 899	3 327
Dépenses d'intérêts chargés au compte d'opération
Autres dépenses d'exploitation	1 013	514	809
Bénéfice/perte d'exploitation	3 372	3 505	3 437
Revenus d'intérêts et dividendes	673	821	743
Dépenses d'intérêts sur les emprunts	1 448	1 492	1 692
Gains/pertes	587	961	428
Bénéfice avant impôt sur le revenu	3 180	3 796	2 916
Impôt sur le revenu	911	1 076	1 167
Part des gains des affiliées	740	581	527
Bénéfice avant gains extraordinaires	3 008	3 302	2 276
Gains extraordinaires	-9	-1	-34
Bénéfice net	3 000	3 301	2 243
	Ratios sélectionnés		
Ratio des dettes à l'avoir	1,697	1,717	2,803
Marge bénéficiaire	3,5%	3,2%	2,8%
Rendement de l'avoir	13,3%	14,1%	13,1%
Rendement des capitaux employés	6,8%	7,0%	5,5%
Fonds de roulement	1,423	1,466	1,198
Ratio de liquidité	0,987	0,968	0,798
Rotation des stocks	8,017	7,965	7,916
Rotation des comptes débiteurs	6,187	5,849	6,133
	Variation en pourcentage de certains postes		
Revenu d'exploitation, variation d'une année à l'autre	..%	13,6%	11,7%
Dépenses d'exploitation, variation d'une année à l'autre	..%	14,0%	12,1%
Bénéfice d'exploitation, variation d'une année à l'autre	..%	4,0%	-2,0%

Branche 6

Fabrication d'aliments

	1998	1999	2000
	Bilan (000 000 \$)		
Actifs	32 593	34 554	37 413
Encaisse et dépôts	952	1 285	862
Comptes débiteurs et revenu couru	5 371	5 796	6 082
Stocks	5 648	5 698	5 787
Placements	5 430	6 036	7 511
<i>Placements et comptes auprès des affiliées</i>	..	5 339	6 666
<i>Placements de portefeuille</i>	..	697	844
Prêts	365	304	192
<i>Hypothécaires</i>	48	88	121
<i>Non hypothécaires</i>	316	216	70
Engagements des clients comme acceptations
Immobilisations, nettes	11 078	11 375	11 887
Autres actifs	3 748	4 059	5 093
Passifs	20 367	20 358	23 240
Comptes créditeurs et exigibilités courues	6 261	6 413	6 849
Emprunts et comptes auprès des affiliées	3 647	3 823	5 429
Emprunts	8 887	8 336	9 356
<i>Emprunts et découverts</i>	..	4 170	4 716
<i>Auprès de banques</i>	..	3 655	4 278
<i>Auprès d'autres</i>	..	515	439
<i>Acceptations bancaires et papier</i>	..	1 643	1 903
<i>Obligations</i>	..	1 267	1 752
<i>Hypothèques</i>	..	1 256	985
Impôt sur le revenu différé	871	879	945
Engagements des clients comme acceptations
Autres passifs	700	907	660
Avoir	12 225	14 196	14 174
Capital-actions	4 772	5 524	6 130
Surplus d'apport et autres	699	1 168	740
Bénéfices non répartis	6 754	7 503	7 304
	État des résultats (000 000 \$)		
Revenu d'exploitation	58 682	60 048	64 691
Ventes de biens et de services	58 533	59 837	64 559
Revenus d'intérêts et de dividendes chargés au compte d'opération
Autres revenus d'exploitation	149	211	132
Dépenses d'exploitation	56 378	57 140	61 919
Achats de biens, d'équipement et de services	49 102	46 429	48 234
Salaires, traitements et avantages sociaux des employés	5 077	7 230	11 142
Impôts indirects	..	272	283
Dépréciation, épuisement et amortissement	653	1 595	1 733
Dépenses d'intérêts chargés au compte d'opération
Autres dépenses d'exploitation	1 546	1 614	527
Bénéfice/perte d'exploitation	2 304	2 909	2 772
Revenus d'intérêts et dividendes	139	185	165
Dépenses d'intérêts sur les emprunts	754	780	919
Gains/pertes	107	249	68
Bénéfice avant impôt sur le revenu	1 797	2 564	2 087
Impôt sur le revenu	701	860	818
Part des gains des affiliées	53	74	127
Bénéfice avant gains extraordinaires	1 149	1 777	1 396
Gains extraordinaires	27	-9	2
Bénéfice net	1 175	1 768	1 398
	Ratios sélectionnés		
Ratio des dettes à l'avoir	1,025	0,857	1,043
Marge bénéficiaire	3,9%	4,8%	4,3%
Rendement de l'avoir	9,4%	12,5%	9,8%
Rendement des capitaux employés	6,9%	8,9%	7,1%
Fonds de roulement	1,323	1,246	1,230
Ratio de liquidité	0,771	0,737	0,743
Rotation des stocks	10,390	10,538	11,178
Rotation des comptes débiteurs	10,925	10,360	10,636
	Variation en pourcentage de certains postes		
Revenu d'exploitation, variation d'une année à l'autre	..%	2,3%	7,7%
Dépenses d'exploitation, variation d'une année à l'autre	..%	1,4%	8,4%
Bénéfice d'exploitation, variation d'une année à l'autre	..%	26,2%	-4,7%

Branche 7

Fabrication de boissons et de produits du tabac

	1998	1999	2000
	Bilan (000 000 \$)		
Actifs	17 848	32 355	36 197
Encaisse et dépôts	325	379	272
Comptes débiteurs et revenu couru	941	1 408	1 207
Stocks	1 727	1 987	2 098
Placements	8 393	19 705	18 299
<i>Placements et comptes auprès des affiliées</i>	..	19 485	17 995
<i>Placements de portefeuille</i>	..	219	304
Prêts	14	10	77
<i>Hypothécaires</i>	4	7	5
<i>Non hypothécaires</i>	10	3	72
Engagements des clients comme acceptations
Immobilisations, nettes	3 087	3 465	4 103
Autres actifs	3 361	5 401	10 141
Passifs	12 307	13 727	16 030
Comptes créditeurs et exigibilités courues	1 894	2 088	1 984
Emprunts et comptes auprès des affiliées	2 920	5 446	9 004
Emprunts	7 216	6 080	4 622
<i>Emprunts et découverts</i>	..	1 745	1 344
<i>Auprès de banques</i>	..	1 230	1 308
<i>Auprès d'autres</i>	..	515	37
<i>Acceptations bancaires et papier</i>	..	1 292	842
<i>Obligations</i>	..	2 965	2 187
<i>Hypothèques</i>	..	78	248
Impôt sur le revenu différé	79	61	78
Engagements des clients comme acceptations
Autres passifs	197	51	344
Avoir	5 542	18 629	20 166
Capital-actions	4 205	10 990	13 357
Surplus d'apport et autres	287	481	506
Bénéfices non répartis	1 049	7 157	6 303
	État des résultats (000 000 \$)		
Revenu d'exploitation	9 556	11 890	11 812
Ventes de biens et de services	9 545	11 855	11 783
Revenus d'intérêts et de dividendes chargés au compte d'opération
Autres revenus d'exploitation	11	34	29
Dépenses d'exploitation	7 485	9 392	9 322
Achats de biens, d'équipement et de services	5 256	6 498	5 956
Salaires, traitements et avantages sociaux des employés	1 236	2 156	2 272
Impôts indirects	..	229	332
Dépréciation, épuisement et amortissement	279	464	584
Dépenses d'intérêts chargés au compte d'opération
Autres dépenses d'exploitation	713	46	179
Bénéfice/perte d'exploitation	2 071	2 497	2 490
Revenus d'intérêts et dividendes	2 214	397	289
Dépenses d'intérêts sur les emprunts	669	697	830
Gains/pertes	16	-22	1 916
Bénéfice avant impôt sur le revenu	3 632	2 176	3 865
Impôt sur le revenu	1 071	816	615
Part des gains des affiliées	27	80	-1 522
Bénéfice avant gains extraordinaires	2 588	1 440	1 729
Gains extraordinaires	0	0	-1
Bénéfice net	2 588	1 439	1 728
	Ratios sélectionnés		
Ratio des dettes à l'avoir	1,829	0,619	0,676
Marge bénéficiaire	21,7%	21,0%	21,1%
Rendement de l'avoir	46,7%	7,7%	8,6%
Rendement des capitaux employés	19,5%	6,4%	7,0%
Fonds de roulement	0,757	1,438	1,290
Ratio de liquidité	0,327	0,740	0,586
Rotation des stocks	5,533	5,983	5,631
Rotation des comptes débiteurs	10,156	8,443	9,785
	Variation en pourcentage de certains postes		
Revenu d'exploitation, variation d'une année à l'autre	..%	24,4%	-0,7%
Dépenses d'exploitation, variation d'une année à l'autre	..%	25,5%	-0,8%
Bénéfice d'exploitation, variation d'une année à l'autre	..%	20,6%	-0,3%

Branche 8

Fabrication de textiles, de vêtements et de produits en cuir

	1998	1999	2000
	Bilan (000 000 \$)		
Actifs	12 921	11 206	11 652
Encaisse et dépôts	922	694	560
Comptes débiteurs et revenu couru	3 151	2 877	3 072
Stocks	3 254	2 916	2 954
Placements	1 860	1 669	1 709
<i>Placements et comptes auprès des affiliées</i>	..	1 514	1 515
<i>Placements de portefeuille</i>	..	155	194
Prêts	81	60	72
<i>Hypothécaires</i>	9	26	32
<i>Non hypothécaires</i>	72	34	40
Engagements des clients comme acceptations
Immobilisations, nettes	3 166	2 495	2 683
Autres actifs	488	496	601
Passifs	7 562	7 162	7 717
Comptes créditeurs et exigibilités courues	2 722	2 290	2 431
Emprunts et comptes auprès des affiliées	1 778	1 761	1 697
Emprunts	2 699	2 593	2 895
<i>Emprunts et découverts</i>	..	1 964	2 075
<i>Auprès de banques</i>	..	1 776	1 807
<i>Auprès d'autres</i>	..	188	267
<i>Acceptations bancaires et papier</i>	..	156	259
<i>Obligations</i>	..	147	168
<i>Hypothèques</i>	..	327	394
Impôt sur le revenu différé	201	190	209
Engagements des clients comme acceptations
Autres passifs	157	327	485
Avoir	5 359	4 044	3 935
Capital-actions	1 471	1 408	1 382
Surplus d'apport et autres	331	289	273
Bénéfices non répartis	3 557	2 346	2 279
	État des résultats (000 000 \$)		
Revenu d'exploitation	19 229	17 586	17 536
Ventes de biens et de services	19 138	17 526	17 498
Revenus d'intérêts et de dividendes chargés au compte d'opération
Autres revenus d'exploitation	90	60	38
Dépenses d'exploitation	17 994	16 718	16 660
Achats de biens, d'équipement et de services	13 572	11 328	11 971
Salaires, traitements et avantages sociaux des employés	3 621	4 318	3 996
Impôts indirects	..	95	102
Dépréciation, épuisement et amortissement	358	431	531
Dépenses d'intérêts chargés au compte d'opération
Autres dépenses d'exploitation	443	546	60
Bénéfice/perte d'exploitation	1 235	869	877
Revenus d'intérêts et dividendes	57	35	46
Dépenses d'intérêts sur les emprunts	261	289	301
Gains/pertes	67	-36	22
Bénéfice avant impôt sur le revenu	1 098	579	644
Impôt sur le revenu	400	211	227
Part des gains des affiliées	62	10	24
Bénéfice avant gains extraordinaires	759	378	441
Gains extraordinaires	1	-5	-16
Bénéfice net	760	373	425
	Ratios sélectionnés		
Ratio des dettes à l'avoir	0,835	1,077	1,167
Marge bénéficiaire	6,4%	4,9%	5,0%
Rendement de l'avoir	14,2%	9,4%	11,2%
Rendement des capitaux employés	9,7%	7,0%	7,8%
Fonds de roulement	1,714	1,650	1,562
Ratio de liquidité	1,021	0,944	0,910
Rotation des stocks	5,909	6,032	5,937
Rotation des comptes débiteurs	6,103	6,114	5,708
	Variation en pourcentage de certains postes		
Revenu d'exploitation, variation d'une année à l'autre	..%	-8,5%	-0,3%
Dépenses d'exploitation, variation d'une année à l'autre	..%	-7,1%	-0,3%
Bénéfice d'exploitation, variation d'une année à l'autre	..%	-29,7%	0,9%

Branche 9

Impression et activités connexes de soutien

	1998	1999	2000
	Bilan (000 000 \$)		
Actifs	9 139	8 942	10 354
Encaisse et dépôts	276	481	473
Comptes débiteurs et revenu couru	1 671	1 900	2 089
Stocks	814	796	742
Placements	2 831	2 342	2 667
<i>Placements et comptes auprès des affiliées</i>	..	2 151	2 534
<i>Placements de portefeuille</i>	..	191	133
Prêts	197	55	59
<i>Hypothécaires</i>	3	28	20
<i>Non hypothécaires</i>	194	28	39
Engagements des clients comme acceptations
Immobilisations, nettes	2 455	2 663	3 206
Autres actifs	896	704	1 117
Passifs	4 962	4 616	5 880
Comptes créditeurs et exigibilités courues	1 648	1 809	2 038
Emprunts et comptes auprès des affiliées	1 076	790	979
Emprunts	1 909	1 575	2 366
<i>Emprunts et découverts</i>	..	962	1 499
<i>Auprès de banques</i>	..	761	1 021
<i>Auprès d'autres</i>	..	201	478
<i>Acceptations bancaires et papier</i>	..	132	14
<i>Obligations</i>	..	254	573
<i>Hypothèques</i>	..	228	281
Impôt sur le revenu différé	166	166	211
Engagements des clients comme acceptations
Autres passifs	164	276	285
Avoir	4 177	4 326	4 474
Capital-actions	1 128	1 038	1 173
Surplus d'apport et autres	212	162	239
Bénéfices non répartis	2 837	3 125	3 062
	État des résultats (000 000 \$)		
Revenu d'exploitation	10 217	11 085	12 490
Ventes de biens et de services	10 186	11 066	12 474
Revenus d'intérêts et de dividendes chargés au compte d'opération
Autres revenus d'exploitation	32	19	17
Dépenses d'exploitation	9 811	10 499	11 858
Achats de biens, d'équipement et de services	7 624	6 284	7 632
Salaires, traitements et avantages sociaux des employés	1 750	3 505	3 484
Impôts indirects	..	89	62
Dépréciation, épusement et amortissement	267	475	607
Dépenses d'intérêts chargés au compte d'opération
Autres dépenses d'exploitation	170	146	73
Bénéfice/perte d'exploitation	406	586	633
Revenus d'intérêts et dividendes	322	66	54
Dépenses d'intérêts sur les emprunts	185	165	227
Gains/pertes	30	-17	81
Bénéfice avant impôt sur le revenu	573	470	541
Impôt sur le revenu	150	174	187
Part des gains des affiliées	2	28	11
Bénéfice avant gains extraordinaires	424	323	365
Gains extraordinaires	-20	1	1
Bénéfice net	404	324	365
	Ratios sélectionnés		
Ratio des dettes à l'avoir	0,714	0,547	0,748
Marge bénéficiaire	4,0%	5,3%	5,1%
Rendement de l'avoir	10,2%	7,5%	8,2%
Rendement des capitaux employés	7,8%	6,6%	6,8%
Fonds de roulement	1,307	1,244	1,147
Ratio de liquidité	0,980	0,946	0,914
Rotation des stocks	12,553	13,920	16,834
Rotation des comptes débiteurs	6,116	5,833	5,978
	Variation en pourcentage de certains postes		
Revenu d'exploitation, variation d'une année à l'autre	..%	8,5%	12,7%
Dépenses d'exploitation, variation d'une année à l'autre	..%	7,0%	12,9%
Bénéfice d'exploitation, variation d'une année à l'autre	..%	44,2%	8,0%

Branche 10**Fabrication de produits du pétrole et du charbon**

	1998	1999	2000
	Bilan (000 000 \$)		
Actifs	29 100	32 565	35 975
Encaisse et dépôts	1 247	1 017	2 727
Comptes débiteurs et revenu couru	3 519	4 191	5 087
Stocks	2 283	2 676	2 830
Placements	1 837	2 576	2 403
<i>Placements et comptes auprès des affiliées</i>	..	1 472	1 254
<i>Placements de portefeuille</i>	..	1 104	1 149
Prêts	58	183	170
<i>Hypothécaires</i>	5	13	5
<i>Non hypothécaires</i>	54	170	165
Engagements des clients comme acceptations
Immobilisations, nettes	18 941	20 641	21 351
Autres actifs	1 214	1 282	1 406
Passifs	15 325	16 108	18 874
Comptes créditeurs et exigibilités courues	4 925	6 207	7 721
Emprunts et comptes auprès des affiliées	918	1 067	1 120
Emprunts	4 660	4 002	3 769
<i>Emprunts et découverts</i>	..	519	500
<i>Auprès de banques</i>	..	266	218
<i>Auprès d'autres</i>	..	253	282
<i>Acceptations bancaires et papier</i>	..	59	62
<i>Obligations</i>	..	3 399	3 186
<i>Hypothèques</i>	..	26	21
Impôt sur le revenu différé	3 067	3 154	3 977
Engagements des clients comme acceptations
Autres passifs	1 756	1 677	2 287
Avoir	13 775	16 457	17 101
Capital-actions	4 792	4 695	4 436
Surplus d'apport et autres	2 692	2 654	2 532
Bénéfices non répartis	6 290	9 108	10 132
	État des résultats (000 000 \$)		
Revenu d'exploitation	29 464	33 573	49 034
Ventes de biens et de services	29 044	33 009	48 448
Revenus d'intérêts et de dividendes chargés au compte d'opération
Autres revenus d'exploitation	419	565	586
Dépenses d'exploitation	27 020	30 386	43 195
Achats de biens, d'équipement et de services	20 959	22 254	38 055
Salaires, traitements et avantages sociaux des employés	1 104	4 030	2 671
Impôts indirects	..	1 914	283
Dépréciation, épuisement et amortissement	1 667	1 716	1 919
Dépenses d'intérêts chargés au compte d'opération
Autres dépenses d'exploitation	3 292	471	267
Bénéfice/perte d'exploitation	2 443	3 188	5 839
Revenus d'intérêts et dividendes	129	139	241
Dépenses d'intérêts sur les emprunts	394	412	412
Gains/pertes	22	268	141
Bénéfice avant impôt sur le revenu	2 200	3 183	5 809
Impôt sur le revenu	725	1 277	2 289
Part des gains des affiliées	17	26	32
Bénéfice avant gains extraordinaires	1 492	1 931	3 552
Gains extraordinaires	-1	-4	-5
Bénéfice net	1 491	1 927	3 547
	Ratios sélectionnés		
Ratio des dettes à l'avoir	0,405	0,308	0,286
Marge bénéficiaire	8,3%	9,5%	11,9%
Rendement de l'avoir	10,8%	11,7%	20,8%
Rendement des capitaux employés	9,0%	10,1%	17,3%
Fonds de roulement	1,360	1,444	1,291
Ratio de liquidité	0,997	1,040	0,974
Rotation des stocks	12,907	12,547	17,326
Rotation des comptes débiteurs	8,372	8,010	9,639
	Variation en pourcentage de certains postes		
Revenu d'exploitation, variation d'une année à l'autre	..%	13,9%	46,1%
Dépenses d'exploitation, variation d'une année à l'autre	..%	12,5%	42,2%
Bénéfice d'exploitation, variation d'une année à l'autre	..%	30,5%	83,2%

Branche 11

Fabrication de produits minéraux non métalliques

	1998	1999	2000
	Bilan (000 000 \$)		
Actifs	11 065	12 075	13 208
Encaisse et dépôts	744	823	611
Comptes débiteurs et revenu couru	1 684	2 145	2 325
Stocks	1 174	1 479	1 609
Placements	1 427	1 398	1 607
<i>Placements et comptes auprès des affiliées</i>	..	1 192	1 500
<i>Placements de portefeuille</i>	..	206	107
Prêts	72	232	29
<i>Hypothécaires</i>	17	185	15
<i>Non hypothécaires</i>	55	47	14
Engagements des clients comme acceptations
Immobilisations, nettes	4 880	5 103	5 658
Autres actifs	1 085	895	1 370
Passifs	5 212	5 133	5 953
Comptes créditeurs et exigibilités courues	1 552	1 771	1 833
Emprunts et comptes auprès des affiliées	1 130	711	942
Emprunts	1 577	1 869	2 027
<i>Emprunts et découverts</i>	..	1 149	1 081
<i>Auprès de banques</i>	..	858	804
<i>Auprès d'autres</i>	..	290	277
<i>Acceptations bancaires et papier</i>	..	148	121
<i>Obligations</i>	..	372	623
<i>Hypothèques</i>	..	200	202
Impôt sur le revenu différé	686	657	648
Engagements des clients comme acceptations
Autres passifs	266	126	503
Avoir	5 854	6 942	7 256
Capital-actions	1 564	1 806	1 963
Surplus d'apport et autres	380	246	372
Bénéfices non répartis	3 910	4 890	4 921
	État des résultats (000 000 \$)		
Revenu d'exploitation	11 366	12 289	12 914
Ventes de biens et de services	11 129	12 083	12 880
Revenus d'intérêts et de dividendes chargés au compte d'opération
Autres revenus d'exploitation	237	206	33
Dépenses d'exploitation	10 197	10 910	11 557
Achats de biens, d'équipement et de services	8 301	8 014	8 239
Salaires, traitements et avantages sociaux des employés	1 414	2 261	2 445
Impôts indirects	..	79	99
Dépréciation, épuisement et amortissement	422	530	608
Dépenses d'intérêts chargés au compte d'opération
Autres dépenses d'exploitation	59	26	166
Bénéfice/perte d'exploitation	1 169	1 379	1 356
Revenus d'intérêts et dividendes	106	66	89
Dépenses d'intérêts sur les emprunts	149	155	197
Gains/pertes	231	170	52
Bénéfice avant impôt sur le revenu	1 358	1 460	1 300
Impôt sur le revenu	528	465	462
Part des gains des affiliées	14	28	50
Bénéfice avant gains extraordinaires	843	1 023	888
Gains extraordinaires	12	0	-3
Bénéfice net	855	1 023	885
	Ratios sélectionnés		
Ratio des dettes à l'avoir	0,462	0,372	0,409
Marge bénéficiaire	10,3%	11,2%	10,5%
Rendement de l'avoir	14,4%	14,7%	12,2%
Rendement des capitaux employés	11,1%	11,9%	10,1%
Fonds de roulement	1,828	1,899	1,848
Ratio de liquidité	1,300	1,296	1,279
Rotation des stocks	9,682	8,309	8,027
Rotation des comptes débiteurs	6,750	5,729	5,553
	Variation en pourcentage de certains postes		
Revenu d'exploitation, variation d'une année à l'autre	..%	8,1%	5,1%
Dépenses d'exploitation, variation d'une année à l'autre	..%	7,0%	5,9%
Bénéfice d'exploitation, variation d'une année à l'autre	..%	17,9%	-1,6%

Branche 12

Transformation du bois et fabrication du papier

	1998	1999	2000
	Bilan (000 000 \$)		
Actifs	77 471	79 483	84 631
Encaisse et dépôts	2 826	3 389	3 137
Comptes débiteurs et revenu couru	7 935	8 437	8 829
Stocks	10 241	10 094	10 855
Placements	11 074	12 015	13 609
<i>Placements et comptes auprès des affiliées</i>	..	11 360	12 637
<i>Placements de portefeuille</i>	..	655	972
Prêts	103	125	93
<i>Hypothécaires</i>	10	58	39
<i>Non hypothécaires</i>	93	67	54
Engagements des clients comme acceptations
Immobilisations, nettes	40 705	41 695	43 552
Autres actifs	4 585	3 729	4 557
Passifs	43 844	44 823	47 584
Comptes créditeurs et exigibilités courues	9 646	10 625	10 275
Emprunts et comptes auprès des affiliées	4 716	3 803	5 440
Emprunts	23 003	23 555	24 057
<i>Emprunts et découverts</i>	..	12 728	12 433
<i>Auprès de banques</i>	..	11 244	10 194
<i>Auprès d'autres</i>	..	1 484	2 239
<i>Acceptations bancaires et papier</i>	..	2 305	2 578
<i>Obligations</i>	..	6 872	7 564
<i>Hypothèques</i>	..	1 651	1 482
Impôt sur le revenu différé	4 587	4 542	5 597
Engagements des clients comme acceptations
Autres passifs	1 891	2 298	2 215
Avoir	33 628	34 660	37 047
Capital-actions	21 531	23 384	22 581
Surplus d'apport et autres	1 479	1 613	1 443
Bénéfices non répartis	10 618	9 663	13 023
	État des résultats (000 000 \$)		
Revenu d'exploitation	60 078	68 160	73 511
Ventes de biens et de services	59 463	67 836	73 177
Revenus d'intérêts et de dividendes chargés au compte d'opération
Autres revenus d'exploitation	615	323	334
Dépenses d'exploitation	56 886	61 914	65 800
Achats de biens, d'équipement et de services	45 457	45 617	48 495
Salaires, traitements et avantages sociaux des employés	7 390	10 291	11 801
Impôts indirects	..	511	538
Dépréciation, épuisement et amortissement	2 992	4 384	4 270
Dépenses d'intérêts chargés au compte d'opération
Autres dépenses d'exploitation	1 048	1 111	697
Bénéfice/perte d'exploitation	3 192	6 245	7 710
Revenus d'intérêts et dividendes	301	597	593
Dépenses d'intérêts sur les emprunts	1 927	2 120	2 186
Gains/pertes	-264	367	-209
Bénéfice avant impôt sur le revenu	1 302	5 089	5 908
Impôt sur le revenu	552	1 740	2 020
Part des gains des affiliées	98	256	240
Bénéfice avant gains extraordinaires	847	3 606	4 128
Gains extraordinaires	-63	198	-1
Bénéfice net	784	3 804	4 127
	Ratios sélectionnés		
Ratio des dettes à l'avoir	0,824	0,789	0,796
Marge bénéficiaire	5,3%	9,2%	10,5%
Rendement de l'avoir	2,5%	10,4%	11,1%
Rendement des capitaux employés	3,5%	8,1%	8,6%
Fonds de roulement	1,464	1,491	1,510
Ratio de liquidité	0,793	0,826	0,836
Rotation des stocks	5,866	6,753	6,772
Rotation des comptes débiteurs	7,571	8,079	8,326
	Variation en pourcentage de certains postes		
Revenu d'exploitation, variation d'une année à l'autre	..%	13,5%	7,9%
Dépenses d'exploitation, variation d'une année à l'autre	..%	8,8%	6,3%
Bénéfice d'exploitation, variation d'une année à l'autre	..%	95,7%	23,5%

Branche 13

Produits chimiques, caoutchouc et plastique

	1998	1999	2000
	Bilan (000 000 \$)		
Actifs	57 986	67 873	76 309
Encaisse et dépôts	2 092	3 261	3 085
Comptes débiteurs et revenu couru	8 721	10 741	12 535
Stocks	7 583	8 183	9 488
Placements	13 893	15 547	17 182
<i>Placements et comptes auprès des affiliées</i>	..	14 807	16 844
<i>Placements de portefeuille</i>	..	740	338
Prêts	278	154	176
<i>Hypothécaires</i>	29	92	71
<i>Non hypothécaires</i>	249	62	105
Engagements des clients comme acceptations
Immobilisations, nettes	19 613	23 828	27 449
Autres actifs	5 805	6 158	6 395
Passifs	31 200	35 959	41 581
Comptes créditeurs et exigibilités courues	8 888	10 546	12 197
Emprunts et comptes auprès des affiliées	5 867	9 191	10 923
Emprunts	13 010	12 990	14 834
<i>Emprunts et découverts</i>	..	7 329	9 090
<i>Auprès de banques</i>	..	5 632	7 479
<i>Auprès d'autres</i>	..	1 698	1 611
<i>Acceptations bancaires et papier</i>	..	1 244	1 098
<i>Obligations</i>	..	3 410	3 674
<i>Hypothèques</i>	..	1 007	972
Impôt sur le revenu différé	1 668	1 446	1 563
Engagements des clients comme acceptations
Autres passifs	1 766	1 786	2 065
Avoir	26 786	31 914	34 728
Capital-actions	11 217	12 070	14 068
Surplus d'apport et autres	1 960	3 732	2 828
Bénéfices non répartis	13 609	16 112	17 831
	État des résultats (000 000 \$)		
Revenu d'exploitation	58 114	65 857	76 478
Ventes de biens et de services	57 584	65 594	76 196
Revenus d'intérêts et de dividendes chargés au compte d'opération
Autres revenus d'exploitation	531	262	282
Dépenses d'exploitation	53 170	60 251	69 883
Achats de biens, d'équipement et de services	45 708	46 096	53 517
Salaires, traitements et avantages sociaux des employés	5 201	9 932	10 539
Impôts indirects	..	436	501
Dépréciation, épuisement et amortissement	1 694	2 774	3 110
Dépenses d'intérêts chargés au compte d'opération
Autres dépenses d'exploitation	566	1 013	2 216
Bénéfice/perte d'exploitation	4 944	5 605	6 595
Revenus d'intérêts et dividendes	343	636	823
Dépenses d'intérêts sur les emprunts	1 674	1 265	1 549
Gains/pertes	-546	-613	-7
Bénéfice avant impôt sur le revenu	3 067	4 363	5 861
Impôt sur le revenu	1 412	1 690	2 170
Part des gains des affiliées	422	504	248
Bénéfice avant gains extraordinaires	2 077	3 177	3 940
Gains extraordinaires	-4	-2	13
Bénéfice net	2 074	3 175	3 954
	Ratios sélectionnés		
Ratio des dettes à l'avoir	0,705	0,695	0,742
Marge bénéficiaire	8,5%	8,5%	8,6%
Rendement de l'avoir	7,8%	10,0%	11,3%
Rendement des capitaux employés	7,0%	7,5%	8,3%
Fonds de roulement	1,356	1,387	1,313
Ratio de liquidité	0,869	0,920	0,871
Rotation des stocks	7,664	8,048	8,061
Rotation des comptes débiteurs	6,663	6,131	6,101
	Variation en pourcentage de certains postes		
Revenu d'exploitation, variation d'une année à l'autre	..%	13,3%	16,1%
Dépenses d'exploitation, variation d'une année à l'autre	..%	13,3%	16,0%
Bénéfice d'exploitation, variation d'une année à l'autre	..%	13,4%	17,6%

Branche 14

Première transformation des métaux

	1998	1999	2000
	Bilan (000 000 \$)		
Actifs	37 769	43 200	49 309
Encaisse et dépôts	1 392	1 160	738
Comptes débiteurs et revenu couru	5 061	4 845	5 853
Stocks	4 676	5 090	5 550
Placements	11 392	11 505	14 851
<i>Placements et comptes auprès des affiliées</i>	..	10 824	14 296
<i>Placements de portefeuille</i>	..	681	555
Prêts	365	12	6
<i>Hypothécaires</i>	1	7	2
<i>Non hypothécaires</i>	364	5	5
Engagements des clients comme acceptations
Immobilisations, nettes	12 685	19 366	20 423
Autres actifs	2 198	1 223	1 888
Passifs	20 380	20 859	22 777
Comptes créditeurs et exigibilités courues	6 659	5 140	5 001
Emprunts et comptes auprès des affiliées	1 537	4 102	3 880
Emprunts	9 607	8 152	9 831
<i>Emprunts et découverts</i>	..	2 553	2 577
<i>Auprès de banques</i>	..	1 188	1 296
<i>Auprès d'autres</i>	..	1 366	1 281
<i>Acceptations bancaires et papier</i>	..	813	1 654
<i>Obligations</i>	..	4 488	5 522
<i>Hypothèques</i>	..	297	79
Impôt sur le revenu différé	1 276	2 087	1 714
Engagements des clients comme acceptations
Autres passifs	1 301	1 378	2 350
Avoir	17 389	22 341	26 533
Capital-actions	10 303	11 633	15 649
Surplus d'apport et autres	3 329	3 261	3 828
Bénéfices non répartis	3 757	7 448	7 056
	État des résultats (000 000 \$)		
Revenu d'exploitation	27 783	29 616	29 506
Ventes de biens et de services	27 284	29 064	29 320
Revenus d'intérêts et de dividendes chargés au compte d'opération
Autres revenus d'exploitation	500	552	186
Dépenses d'exploitation	25 316	26 787	26 964
Achats de biens, d'équipement et de services	17 725	18 491	18 957
Salaires, traitements et avantages sociaux des employés	5 249	5 985	5 550
Impôts indirects	..	275	419
Dépréciation, épuisement et amortissement	1 036	1 475	1 700
Dépenses d'intérêts chargés au compte d'opération
Autres dépenses d'exploitation	1 305	563	337
Bénéfice/perte d'exploitation	2 468	2 829	2 542
Revenus d'intérêts et dividendes	420	382	647
Dépenses d'intérêts sur les emprunts	773	869	782
Gains/pertes	-21	-69	221
Bénéfice avant impôt sur le revenu	2 093	2 272	2 627
Impôt sur le revenu	434	522	634
Part des gains des affiliées	-12	61	154
Bénéfice avant gains extraordinaires	1 647	1 811	2 147
Gains extraordinaires	-56	-13	5
Bénéfice net	1 591	1 798	2 152
	Ratios sélectionnés		
Ratio des dettes à l'avoir	0,641	0,548	0,517
Marge bénéficiaire	8,9%	9,6%	8,6%
Rendement de l'avoir	9,5%	8,1%	8,1%
Rendement des capitaux employés	7,9%	7,1%	6,8%
Fonds de roulement	1,277	1,612	1,744
Ratio de liquidité	0,806	0,935	0,981
Rotation des stocks	5,941	5,819	5,316
Rotation des comptes débiteurs	5,489	6,112	5,042
	Variation en pourcentage de certains postes		
Revenu d'exploitation, variation d'une année à l'autre	..%	6,6%	-0,4%
Dépenses d'exploitation, variation d'une année à l'autre	..%	5,8%	0,7%
Bénéfice d'exploitation, variation d'une année à l'autre	..%	14,6%	-10,1%

Branche 15

Fabrication de produits métalliques

	1998	1999	2000
	Bilan (000 000 \$)		
Actifs	19 014	19 991	20 724
Encaisse et dépôts	1 007	1 767	1 597
Comptes débiteurs et revenu couru	4 466	5 094	5 192
Stocks	3 168	3 383	3 494
Placements	3 340	3 005	3 670
<i>Placements et comptes auprès des affiliées</i>	..	2 496	3 160
<i>Placements de portefeuille</i>	..	510	509
Prêts	135	133	136
<i>Hypothécaires</i>	13	66	63
<i>Non hypothécaires</i>	122	68	73
Engagements des clients comme acceptations
Immobilisations, nettes	5 744	5 582	5 561
Autres actifs	1 155	1 026	1 074
Passifs	11 167	11 980	12 079
Comptes créditeurs et exigibilités courues	4 218	4 477	4 782
Emprunts et comptes auprès des affiliées	2 277	2 898	2 615
Emprunts	3 880	3 512	3 744
<i>Emprunts et découverts</i>	..	2 529	2 557
<i>Auprès de banques</i>	..	2 203	2 237
<i>Auprès d'autres</i>	..	326	320
<i>Acceptations bancaires et papier</i>	..	264	428
<i>Obligations</i>	..	251	164
<i>Hypothèques</i>	..	468	596
Impôt sur le revenu différé	334	380	392
Engagements des clients comme acceptations
Autres passifs	458	714	547
Avoir	7 847	8 011	8 645
Capital-actions	2 314	2 351	2 285
Surplus d'apport et autres	536	485	403
Bénéfices non répartis	4 998	5 175	5 957
	État des résultats (000 000 \$)		
Revenu d'exploitation	26 921	29 372	29 418
Ventes de biens et de services	26 776	29 295	29 282
Revenus d'intérêts et de dividendes chargés au compte d'opération
Autres revenus d'exploitation	145	77	136
Dépenses d'exploitation	25 155	27 385	27 393
Achats de biens, d'équipement et de services	19 785	18 787	19 570
Salaires, traitements et avantages sociaux des employés	4 659	7 269	6 676
Impôts indirects	..	174	140
Dépréciation, épuisement et amortissement	556	847	918
Dépenses d'intérêts chargés au compte d'opération
Autres dépenses d'exploitation	154	308	90
Bénéfice/perte d'exploitation	1 766	1 987	2 025
Revenus d'intérêts et dividendes	237	241	134
Dépenses d'intérêts sur les emprunts	354	361	384
Gains/pertes	95	55	42
Bénéfice avant impôt sur le revenu	1 744	1 922	1 817
Impôt sur le revenu	533	722	643
Part des gains des affiliées	27	99	100
Bénéfice avant gains extraordinaires	1 237	1 298	1 274
Gains extraordinaires	0	5	-5
Bénéfice net	1 238	1 303	1 270
	Ratios sélectionnés		
Ratio des dettes à l'avoir	0,785	0,800	0,736
Marge bénéficiaire	6,6%	6,8%	6,9%
Rendement de l'avoir	15,8%	16,2%	14,7%
Rendement des capitaux employés	10,6%	10,8%	10,3%
Fonds de roulement	1,398	1,610	1,444
Ratio de liquidité	0,945	1,119	0,999
Rotation des stocks	8,498	8,682	8,420
Rotation des comptes débiteurs	6,028	5,766	5,667
	Variation en pourcentage de certains postes		
Revenu d'exploitation, variation d'une année à l'autre	..%	9,1%	0,2%
Dépenses d'exploitation, variation d'une année à l'autre	..%	8,9%	0,0%
Bénéfice d'exploitation, variation d'une année à l'autre	..%	12,5%	1,9%

Branche 16

Fabrication de machines

	1998	1999	2000
	Bilan (000 000 \$)		
Actifs	17 914	19 304	20 806
Encaisse et dépôts	1 123	1 369	1 634
Comptes débiteurs et revenu couru	4 679	5 078	5 712
Stocks	4 061	3 996	4 244
Placements	2 591	3 313	2 813
<i>Placements et comptes auprès des affiliées</i>	..	2 844	2 503
<i>Placements de portefeuille</i>	..	469	310
Prêts	209	77	90
<i>Hypothécaires</i>	9	37	42
<i>Non hypothécaires</i>	200	40	48
Engagements des clients comme acceptations
Immobilisations, nettes	4 298	4 464	4 823
Autres actifs	952	1 007	1 490
Passifs	10 404	10 343	12 079
Comptes créditeurs et exigibilités courues	3 884	4 086	4 343
Emprunts et comptes auprès des affiliées	1 849	2 128	2 658
Emprunts	3 202	2 872	3 708
<i>Emprunts et découverts</i>	..	2 160	2 764
<i>Auprès de banques</i>	..	1 898	2 335
<i>Auprès d'autres</i>	..	261	430
<i>Acceptations bancaires et papier</i>	..	119	70
<i>Obligations</i>	..	188	296
<i>Hypothèques</i>	..	405	578
Impôt sur le revenu différé	229	252	231
Engagements des clients comme acceptations
Autres passifs	1 239	1 005	1 140
Avoir	7 510	8 961	8 727
Capital-actions	2 669	3 182	3 089
Surplus d'apport et autres	162	421	349
Bénéfices non répartis	4 679	5 358	5 289
	État des résultats (000 000 \$)		
Revenu d'exploitation	23 587	24 893	26 031
Ventes de biens et de services	23 422	24 808	25 941
Revenus d'intérêts et de dividendes chargés au compte d'opération
Autres revenus d'exploitation	165	85	89
Dépenses d'exploitation	21 963	23 366	24 322
Achats de biens, d'équipement et de services	17 023	16 419	17 671
Salaires, traitements et avantages sociaux des employés	4 166	5 821	5 521
Impôts indirects	..	191	136
Dépréciation, épuisement et amortissement	385	706	864
Dépenses d'intérêts chargés au compte d'opération
Autres dépenses d'exploitation	389	228	130
Bénéfice/perte d'exploitation	1 623	1 527	1 709
Revenus d'intérêts et dividendes	110	545	106
Dépenses d'intérêts sur les emprunts	214	291	330
Gains/pertes	136	52	76
Bénéfice avant impôt sur le revenu	1 656	1 834	1 561
Impôt sur le revenu	534	581	535
Part des gains des affiliées	76	348	78
Bénéfice avant gains extraordinaires	1 197	1 601	1 104
Gains extraordinaires	-12	-6	-17
Bénéfice net	1 185	1 596	1 087
	Ratios sélectionnés		
Ratio des dettes à l'avoir	0,673	0,558	0,729
Marge bénéficiaire	6,9%	6,1%	6,6%
Rendement de l'avoir	15,9%	17,9%	12,7%
Rendement des capitaux employés	10,8%	13,0%	8,9%
Fonds de roulement	1,601	1,666	1,608
Ratio de liquidité	1,011	1,058	1,054
Rotation des stocks	5,808	6,229	6,134
Rotation des comptes débiteurs	5,041	4,902	4,557
	Variation en pourcentage de certains postes		
Revenu d'exploitation, variation d'une année à l'autre	..%	5,5%	4,6%
Dépenses d'exploitation, variation d'une année à l'autre	..%	6,4%	4,1%
Bénéfice d'exploitation, variation d'une année à l'autre	..%	-5,9%	11,9%

Branche 17

Fabrication de produits informatiques et électroniques

	1998	1999	2000
	Bilan (000 000 \$)		
Actifs	42 677	52 170	74 823
Encaisse et dépôts	1 112	2 458	2 405
Comptes débiteurs et revenu couru	9 527	11 834	15 232
Stocks	4 158	4 111	5 506
Placements	22 145	25 713	38 867
<i>Placements et comptes auprès des affiliées</i>	..	24 775	37 333
<i>Placements de portefeuille</i>	..	939	1 534
Prêts	209	851	936
<i>Hypothécaires</i>	3	18	23
<i>Non hypothécaires</i>	205	834	913
Engagements des clients comme acceptations
Immobilisations, nettes	4 125	4 636	5 879
Autres actifs	1 401	2 566	5 998
Passifs	16 643	22 290	29 340
Comptes créditeurs et exigibilités courues	8 938	12 081	15 862
Emprunts et comptes auprès des affiliées	2 596	3 899	6 311
Emprunts	3 982	4 420	4 510
<i>Emprunts et découverts</i>	..	2 124	2 393
<i>Auprès de banques</i>	..	1 262	1 487
<i>Auprès d'autres</i>	..	862	906
<i>Acceptations bancaires et papier</i>	..	15	299
<i>Obligations</i>	..	2 116	1 604
<i>Hypothèques</i>	..	166	214
Impôt sur le revenu différé	-365	-427	301
Engagements des clients comme acceptations
Autres passifs	1 491	2 317	2 356
Avoir	26 034	29 879	45 483
Capital-actions	18 581	21 058	37 380
Surplus d'apport et autres	114	230	1 025
Bénéfices non répartis	7 339	8 591	7 079
	État des résultats (000 000 \$)		
Revenu d'exploitation	32 383	35 099	49 333
Ventes de biens et de services	28 031	34 536	48 553
Revenus d'intérêts et de dividendes chargés au compte d'opération
Autres revenus d'exploitation	4 352	562	781
Dépenses d'exploitation	30 236	31 175	45 502
Achats de biens, d'équipement et de services	25 108	19 909	32 417
Salaires, traitements et avantages sociaux des employés	3 753	8 404	10 735
Impôts indirects	..	268	443
Dépréciation, épuisement et amortissement	802	1 768	1 571
Dépenses d'intérêts chargés au compte d'opération
Autres dépenses d'exploitation	573	826	337
Bénéfice/perte d'exploitation	2 147	3 924	3 831
Revenus d'intérêts et dividendes	603	1 241	418
Dépenses d'intérêts sur les emprunts	519	545	558
Gains/pertes	93	-63	430
Bénéfice avant impôt sur le revenu	2 325	4 557	4 122
Impôt sur le revenu	528	1 624	1 616
Part des gains des affiliées	75	117	-413
Bénéfice avant gains extraordinaires	1 872	3 050	2 093
Gains extraordinaires	-13	-32	4
Bénéfice net	1 859	3 018	2 098
	Ratios sélectionnés		
Ratio des dettes à l'avoir	0,253	0,278	0,238
Marge bénéficiaire	6,6%	11,2%	7,8%
Rendement de l'avoir	7,2%	10,2%	4,6%
Rendement des capitaux employés	7,0%	8,9%	4,4%
Fonds de roulement	1,496	1,339	1,546
Ratio de liquidité	1,133	1,072	1,229
Rotation des stocks	7,788	8,537	8,959
Rotation des comptes débiteurs	3,399	2,966	3,239
	Variation en pourcentage de certains postes		
Revenu d'exploitation, variation d'une année à l'autre	..%	8,4%	40,6%
Dépenses d'exploitation, variation d'une année à l'autre	..%	3,1%	46,0%
Bénéfice d'exploitation, variation d'une année à l'autre	..%	82,7%	-2,4%

Branche 18

Fabrication de matériel, d'appareils et de composantes électriques

	1998	1999	2000
	Bilan (000 000 \$)		
Actifs	8 863	9 520	11 233
Encaisse et dépôts	504	827	691
Comptes débiteurs et revenu couru	2 207	2 364	2 967
Stocks	1 457	1 564	2 022
Placements	1 704	1 907	1 879
<i>Placements et comptes auprès des affiliées</i>	..	1 596	1 658
<i>Placements de portefeuille</i>	..	312	221
Prêts	28	32	21
<i>Hypothécaires</i>	5	13	6
<i>Non hypothécaires</i>	22	18	15
Engagements des clients comme acceptations
Immobilisations, nettes	1 879	1 671	2 053
Autres actifs	1 084	1 156	1 601
Passifs	5 202	5 621	6 174
Comptes créditeurs et exigibilités courues	1 901	1 944	2 362
Emprunts et comptes auprès des affiliées	1 020	1 117	2 005
Emprunts	1 382	1 723	1 006
<i>Emprunts et découverts</i>	..	847	593
<i>Auprès de banques</i>	..	680	423
<i>Auprès d'autres</i>	..	167	170
<i>Acceptations bancaires et papier</i>	..	668	315
<i>Obligations</i>	..	8	..
<i>Hypothèques</i>	..	201	99
Impôt sur le revenu différé	-161	-291	-91
Engagements des clients comme acceptations
Autres passifs	1 059	1 127	892
Avoir	3 661	3 900	5 060
Capital-actions	1 932	1 982	2 341
Surplus d'apport et autres	627	689	404
Bénéfices non répartis	1 103	1 228	2 314
	État des résultats (000 000 \$)		
Revenu d'exploitation	12 400	12 831	14 553
Ventes de biens et de services	12 378	12 803	14 524
Revenus d'intérêts et de dividendes chargés au compte d'opération
Autres revenus d'exploitation	22	28	29
Dépenses d'exploitation	11 694	11 667	13 057
Achats de biens, d'équipement et de services	9 926	8 828	10 212
Salaires, traitements et avantages sociaux des employés	1 462	2 426	2 117
Impôts indirects	..	93	103
Dépréciation, épuisement et amortissement	223	285	469
Dépenses d'intérêts chargés au compte d'opération
Autres dépenses d'exploitation	83	35	156
Bénéfice/perte d'exploitation	706	1 163	1 496
Revenus d'intérêts et dividendes	78	58	93
Dépenses d'intérêts sur les emprunts	127	115	184
Gains/pertes	18	-121	8
Bénéfice avant impôt sur le revenu	674	985	1 413
Impôt sur le revenu	331	347	565
Part des gains des affiliées	59	66	24
Bénéfice avant gains extraordinaires	402	704	872
Gains extraordinaires	-13	-99	-5
Bénéfice net	390	606	866
	Ratios sélectionnés		
Ratio des dettes à l'avoir	0,656	0,729	0,595
Marge bénéficiaire	5,7%	9,1%	10,3%
Rendement de l'avoir	11,0%	18,1%	17,2%
Rendement des capitaux employés	8,2%	11,7%	12,4%
Fonds de roulement	1,372	1,285	1,600
Ratio de liquidité	0,957	0,907	1,075
Rotation des stocks	8,509	8,203	7,198
Rotation des comptes débiteurs	5,619	5,429	4,905
	Variation en pourcentage de certains postes		
Revenu d'exploitation, variation d'une année à l'autre	..%	3,5%	13,4%
Dépenses d'exploitation, variation d'une année à l'autre	..%	-0,2%	11,9%
Bénéfice d'exploitation, variation d'une année à l'autre	..%	64,8%	28,6%

Branche 19

Fabrication de véhicules automobiles et de leurs pièces

	1998	1999	2000
	Bilan (000 000 \$)		
Actifs	52 265	62 645	74 312
Encaisse et dépôts	1 644	2 619	3 936
Comptes débiteurs et revenu couru	11 927	14 949	13 768
Stocks	3 977	6 702	6 597
Placements	9 779	7 638	19 829
<i>Placements et comptes auprès des affiliées</i>	..	6 760	19 039
<i>Placements de portefeuille</i>	..	878	790
Prêts	975	936	31
<i>Hypothécaires</i>	3	11	18
<i>Non hypothécaires</i>	972	925	14
Engagements des clients comme acceptations
Immobilisations, nettes	18 009	21 844	22 084
Autres actifs	5 955	7 956	8 068
Passifs	30 972	39 638	45 319
Comptes créditeurs et exigibilités courues	13 038	18 891	20 630
Emprunts et comptes auprès des affiliées	6 601	9 408	12 499
Emprunts	4 050	4 159	5 057
<i>Emprunts et découverts</i>	..	3 889	4 479
<i>Auprès de banques</i>	..	2 758	3 342
<i>Auprès d'autres</i>	..	1 130	1 138
<i>Acceptations bancaires et papier</i>	..	5	41
<i>Obligations</i>	..	36	292
<i>Hypothèques</i>	..	230	245
Impôt sur le revenu différé	12	1 224	1 203
Engagements des clients comme acceptations
Autres passifs	7 271	5 957	5 931
Avoir	21 293	23 007	28 993
Capital-actions	5 966	7 255	9 023
Surplus d'apport et autres	1 198	384	930
Bénéfices non répartis	14 129	15 368	19 041
	État des résultats (000 000 \$)		
Revenu d'exploitation	112 678	141 249	139 571
Ventes de biens et de services	111 871	140 615	138 864
Revenus d'intérêts et de dividendes chargés au compte d'opération
Autres revenus d'exploitation	807	634	708
Dépenses d'exploitation	107 337	132 171	130 679
Achats de biens, d'équipement et de services	94 907	115 393	112 355
Salaires, traitements et avantages sociaux des employés	8 904	12 073	11 884
Impôts indirects	..	394	449
Dépréciation, épuisement et amortissement	2 498	3 883	5 620
Dépenses d'intérêts chargés au compte d'opération
Autres dépenses d'exploitation	1 028	428	371
Bénéfice/perte d'exploitation	5 341	9 078	8 893
Revenus d'intérêts et dividendes	894	817	455
Dépenses d'intérêts sur les emprunts	457	768	1 009
Gains/pertes	-284	-258	-168
Bénéfice avant impôt sur le revenu	5 494	8 868	8 172
Impôt sur le revenu	1 889	3 353	3 008
Part des gains des affiliées	104	180	379
Bénéfice avant gains extraordinaires	3 709	5 696	5 543
Gains extraordinaires	-59	0	6
Bénéfice net	3 650	5 696	5 548
	Ratios sélectionnés		
Ratio des dettes à l'avoir	0,500	0,590	0,606
Marge bénéficiaire	4,7%	6,4%	6,4%
Rendement de l'avoir	17,4%	24,8%	19,1%
Rendement des capitaux employés	12,5%	16,9%	13,3%
Fonds de roulement	1,225	1,229	0,952
Ratio de liquidité	1,014	0,931	0,709
Rotation des stocks	28,331	21,075	21,158
Rotation des comptes débiteurs	9,447	9,449	10,138
	Variation en pourcentage de certains postes		
Revenu d'exploitation, variation d'une année à l'autre	..%	25,4%	-1,2%
Dépenses d'exploitation, variation d'une année à l'autre	..%	23,1%	-1,1%
Bénéfice d'exploitation, variation d'une année à l'autre	..%	70,0%	-2,0%

Branche 20

Fabrication d'autres types de matériel de transport

	1998	1999	2000
	Bilan (000 000 \$)		
Actifs	13 453	15 080	17 324
Encaisse et dépôts	402	726	430
Comptes débiteurs et revenu couru	2 276	3 477	3 682
Stocks	3 752	3 839	5 462
Placements	3 248	3 319	3 329
<i>Placements et comptes auprès des affiliées</i>	..	3 300	3 144
<i>Placements de portefeuille</i>	..	19	185
Prêts	18	71	59
<i>Hypothécaires</i>	3	25	12
<i>Non hypothécaires</i>	15	46	46
Engagements des clients comme acceptations
Immobilisations, nettes	2 925	2 873	3 304
Autres actifs	832	775	1 058
Passifs	7 666	8 681	10 852
Comptes créditeurs et exigibilités courues	2 151	3 207	4 597
Emprunts et comptes auprès des affiliées	605	469	638
Emprunts	3 957	3 864	4 211
<i>Emprunts et découverts</i>	..	2 180	2 257
<i>Auprès de banques</i>	..	1 869	1 683
<i>Auprès d'autres</i>	..	310	574
<i>Acceptations bancaires et papier</i>	..	296	166
<i>Obligations</i>	..	1 165	1 594
<i>Hypothèques</i>	..	224	193
Impôt sur le revenu différé	355	441	725
Engagements des clients comme acceptations
Autres passifs	597	700	681
Avoir	5 787	6 399	6 472
Capital-actions	1 925	1 926	2 149
Surplus d'apport et autres	68	114	76
Bénéfices non répartis	3 794	4 360	4 247
	État des résultats (000 000 \$)		
Revenu d'exploitation	14 633	17 195	19 620
Ventes de biens et de services	14 552	17 121	19 588
Revenus d'intérêts et de dividendes chargés au compte d'opération
Autres revenus d'exploitation	81	74	32
Dépenses d'exploitation	13 525	15 609	17 325
Achats de biens, d'équipement et de services	11 817	9 881	11 886
Salaires, traitements et avantages sociaux des employés	1 024	4 210	4 761
Impôts indirects	..	1 031	153
Dépréciation, épuisement et amortissement	173	372	327
Dépenses d'intérêts chargés au compte d'opération
Autres dépenses d'exploitation	510	115	198
Bénéfice/perte d'exploitation	1 108	1 586	2 295
Revenus d'intérêts et dividendes	109	49	265
Dépenses d'intérêts sur les emprunts	168	250	437
Gains/pertes	-39	19	20
Bénéfice avant impôt sur le revenu	1 011	1 405	2 143
Impôt sur le revenu	243	436	780
Part des gains des affiliées	0	19	6
Bénéfice avant gains extraordinaires	768	987	1 369
Gains extraordinaires	0	1	18
Bénéfice net	767	989	1 386
	Ratios sélectionnés		
Ratio des dettes à l'avoir	0,788	0,677	0,749
Marge bénéficiaire	7,6%	9,2%	11,7%
Rendement de l'avoir	13,3%	15,4%	21,1%
Rendement des capitaux employés	8,7%	10,8%	14,5%
Fonds de roulement	1,650	1,562	1,569
Ratio de liquidité	0,727	0,815	0,697
Rotation des stocks	3,900	4,479	3,592
Rotation des comptes débiteurs	6,429	4,946	5,328
	Variation en pourcentage de certains postes		
Revenu d'exploitation, variation d'une année à l'autre	..%	17,5%	14,1%
Dépenses d'exploitation, variation d'une année à l'autre	..%	15,4%	11,0%
Bénéfice d'exploitation, variation d'une année à l'autre	..%	43,1%	44,7%

Branche 21

Fabrication de meubles et de produits connexes

	1998	1999	2000
	Bilan (000 000 \$)		
Actifs	5 450	6 827	7 757
Encaisse et dépôts	314	537	495
Comptes débiteurs et revenu couru	1 709	2 153	2 186
Stocks	1 193	1 305	1 498
Placements	572	499	712
<i>Placements et comptes auprès des affiliées</i>	..	344	556
<i>Placements de portefeuille</i>	..	155	156
Prêts	125	34	28
<i>Hypothécaires</i>	2	19	13
<i>Non hypothécaires</i>	122	15	15
Engagements des clients comme acceptations
Immobilisations, nettes	1 137	1 567	1 901
Autres actifs	401	732	938
Passifs	3 398	4 196	4 904
Comptes créditeurs et exigibilités courues	1 329	1 899	1 788
Emprunts et comptes auprès des affiliées	568	943	1 188
Emprunts	1 338	1 211	1 635
<i>Emprunts et découverts</i>	..	938	1 143
<i>Auprès de banques</i>	..	845	1 043
<i>Auprès d'autres</i>	..	93	100
<i>Acceptations bancaires et papier</i>	..	12	3
<i>Obligations</i>	..	26	8
<i>Hypothèques</i>	..	235	481
Impôt sur le revenu différé	61	71	65
Engagements des clients comme acceptations
Autres passifs	101	71	228
Avoir	2 052	2 631	2 853
Capital-actions	674	671	948
Surplus d'apport et autres	172	258	215
Bénéfices non répartis	1 207	1 702	1 690
	État des résultats (000 000 \$)		
Revenu d'exploitation	9 854	12 379	13 099
Ventes de biens et de services	9 802	12 362	13 080
Revenus d'intérêts et de dividendes chargés au compte d'opération
Autres revenus d'exploitation	51	16	20
Dépenses d'exploitation	9 104	11 400	12 208
Achats de biens, d'équipement et de services	6 730	7 578	8 311
Salaires, traitements et avantages sociaux des employés	2 155	3 388	3 449
Impôts indirects	..	55	74
Dépréciation, épuisement et amortissement	155	216	345
Dépenses d'intérêts chargés au compte d'opération
Autres dépenses d'exploitation	65	162	30
Bénéfice/perte d'exploitation	750	979	891
Revenus d'intérêts et dividendes	76	14	20
Dépenses d'intérêts sur les emprunts	105	121	155
Gains/pertes	4	38	43
Bénéfice avant impôt sur le revenu	725	911	801
Impôt sur le revenu	224	331	263
Part des gains des affiliées	18	8	19
Bénéfice avant gains extraordinaires	519	588	556
Gains extraordinaires	2	0	-1
Bénéfice net	521	588	555
	Ratios sélectionnés		
Ratio des dettes à l'avoir	0,929	0,819	0,990
Marge bénéficiaire	7,6%	7,9%	6,8%
Rendement de l'avoir	25,3%	22,3%	19,5%
Rendement des capitaux employés	15,1%	14,1%	11,8%
Fonds de roulement	1,701	1,499	1,554
Ratio de liquidité	1,127	1,029	1,034
Rotation des stocks	8,258	9,485	8,747
Rotation des comptes débiteurs	5,767	5,750	5,992
	Variation en pourcentage de certains postes		
Revenu d'exploitation, variation d'une année à l'autre	..%	25,6%	5,8%
Dépenses d'exploitation, variation d'une année à l'autre	..%	25,2%	7,1%
Bénéfice d'exploitation, variation d'une année à l'autre	..%	30,6%	-8,9%

Branche 22**Activités diverses de fabrication**

	1998	1999	2000
	Bilan (000 000 \$)		
Actifs	5 324	5 336	5 973
Encaisse et dépôts	267	386	581
Comptes débiteurs et revenu couru	1 300	1 404	1 530
Stocks	1 475	1 233	1 347
Placements	580	724	701
<i>Placements et comptes auprès des affiliées</i>	..	598	514
<i>Placements de portefeuille</i>	..	126	188
Prêts	68	94	122
<i>Hypothécaires</i>	4	32	42
<i>Non hypothécaires</i>	64	62	80
Engagements des clients comme acceptations
Immobilisations, nettes	1 166	1 211	1 340
Autres actifs	467	284	353
Passifs	3 532	3 328	3 703
Comptes créditeurs et exigibilités courues	1 138	1 094	1 209
Emprunts et comptes auprès des affiliées	863	916	895
Emprunts	1 440	1 229	1 451
<i>Emprunts et découverts</i>	..	838	1 131
<i>Auprès de banques</i>	..	754	1 028
<i>Auprès d'autres</i>	..	84	103
<i>Acceptations bancaires et papier</i>	..	95	91
<i>Obligations</i>	..	1	34
<i>Hypothèques</i>	..	295	195
Impôt sur le revenu différé	18	-4	17
Engagements des clients comme acceptations
Autres passifs	74	93	132
Avoir	1 792	2 008	2 270
Capital-actions	707	837	1 705
Surplus d'apport et autres	185	200	179
Bénéfices non répartis	900	972	386
	État des résultats (000 000 \$)		
Revenu d'exploitation	8 070	8 188	8 165
Ventes de biens et de services	8 030	8 149	8 128
Revenus d'intérêts et de dividendes chargés au compte d'opération
Autres revenus d'exploitation	40	39	36
Dépenses d'exploitation	7 625	7 600	7 834
Achats de biens, d'équipement et de services	6 137	5 461	5 674
Salaires, traitements et avantages sociaux des employés	1 277	1 882	1 799
Impôts indirects	..	37	51
Dépréciation, épuisement et amortissement	149	173	287
Dépenses d'intérêts chargés au compte d'opération
Autres dépenses d'exploitation	62	47	24
Bénéfice/perte d'exploitation	444	587	330
Revenus d'intérêts et dividendes	37	31	52
Dépenses d'intérêts sur les emprunts	143	153	145
Gains/pertes	0	-9	30
Bénéfice avant impôt sur le revenu	339	456	268
Impôt sur le revenu	162	162	140
Part des gains des affiliées	4	0	47
Bénéfice avant gains extraordinaires	181	294	175
Gains extraordinaires	-2	-2	2
Bénéfice net	179	293	177
	Ratios sélectionnés		
Ratio des dettes à l'avoir	1,285	1,068	1,033
Marge bénéficiaire	5,5%	7,2%	4,0%
Rendement de l'avoir	10,1%	14,7%	7,7%
Rendement des capitaux employés	7,2%	9,8%	6,2%
Fonds de roulement	1,372	1,587	1,624
Ratio de liquidité	0,782	1,001	1,044
Rotation des stocks	5,470	6,642	6,060
Rotation des comptes débiteurs	6,207	5,831	5,337
	Variation en pourcentage de certains postes		
Revenu d'exploitation, variation d'une année à l'autre	..%	1,5%	-0,3%
Dépenses d'exploitation, variation d'une année à l'autre	..%	-0,3%	3,1%
Bénéfice d'exploitation, variation d'une année à l'autre	..%	32,1%	-43,8%

Branche 23

Grossistes-distributeurs de produits pétroliers

	1998	1999	2000
	Bilan (000 000 \$)		
Actifs	5 335	4 862	5 098
Encaisse et dépôts	163	232	256
Comptes débiteurs et revenu couru	1 745	1 585	1 719
Stocks	524	549	580
Placements	1 022	1 334	1 154
<i>Placements et comptes auprès des affiliées</i>	..	1 261	1 058
<i>Placements de portefeuille</i>	..	73	95
Prêts	39	26	22
<i>Hypothécaires</i>	4	19	15
<i>Non hypothécaires</i>	35	7	7
Engagements des clients comme acceptations
Immobilisations, nettes	1 583	926	1 137
Autres actifs	258	210	230
Passifs	3 274	2 990	3 297
Comptes créditeurs et exigibilités courues	1 728	1 625	1 694
Emprunts et comptes auprès des affiliées	747	611	772
Emprunts	520	465	575
<i>Emprunts et découverts</i>	..	352	460
<i>Auprès de banques</i>	..	321	398
<i>Auprès d'autres</i>	..	32	62
<i>Acceptations bancaires et papier</i>	..	28	23
<i>Obligations</i>	..	8	4
<i>Hypothèques</i>	..	76	88
Impôt sur le revenu différé	173	77	108
Engagements des clients comme acceptations
Autres passifs	106	212	148
Avoir	2 061	1 871	1 800
Capital-actions	400	864	461
Surplus d'apport et autres	115	96	122
Bénéfices non répartis	1 546	911	1 217
	État des résultats (000 000 \$)		
Revenu d'exploitation	15 801	14 221	22 186
Ventes de biens et de services	15 750	14 172	22 130
Revenus d'intérêts et de dividendes chargés au compte d'opération
Autres revenus d'exploitation	51	49	55
Dépenses d'exploitation	15 576	14 064	21 937
Achats de biens, d'équipement et de services	14 074	11 831	21 198
Salaires, traitements et avantages sociaux des employés	1 216	1 896	398
Impôts indirects	..	22	27
Dépréciation, épuisement et amortissement	151	159	156
Dépenses d'intérêts chargés au compte d'opération
Autres dépenses d'exploitation	135	158	158
Bénéfice/perte d'exploitation	225	157	248
Revenus d'intérêts et dividendes	129	145	204
Dépenses d'intérêts sur les emprunts	93	91	61
Gains/pertes	38	30	49
Bénéfice avant impôt sur le revenu	299	241	440
Impôt sur le revenu	105	65	78
Part des gains des affiliées	14	7	18
Bénéfice avant gains extraordinaires	208	182	380
Gains extraordinaires	-10	-1	-2
Bénéfice net	198	181	378
	Ratios sélectionnés		
Ratio des dettes à l'avoir	0,615	0,575	0,749
Marge bénéficiaire	1,4%	1,1%	1,1%
Rendement de l'avoir	10,1%	9,7%	21,1%
Rendement des capitaux employés	8,3%	8,5%	13,4%
Fonds de roulement	1,223	1,251	0,948
Ratio de liquidité	1,000	0,997	0,695
Rotation des stocks	30,132	25,918	38,252
Rotation des comptes débiteurs	9,053	8,974	12,903
	Variation en pourcentage de certains postes		
Revenu d'exploitation, variation d'une année à l'autre	..%	-10,0%	56,0%
Dépenses d'exploitation, variation d'une année à l'autre	..%	-9,7%	56,0%
Bénéfice d'exploitation, variation d'une année à l'autre	..%	-30,5%	58,6%

Branche 24

Grossistes-distributeurs de véhicules automobiles et de leurs pièces

	1998	1999	2000
	Bilan (000 000 \$)		
Actifs	9 808	10 976	12 205
Encaisse et dépôts	439	839	592
Comptes débiteurs et revenu couru	2 403	2 384	2 482
Stocks	3 685	4 162	4 345
Placements	975	1 216	2 033
<i>Placements et comptes auprès des affiliées</i>	..	1 100	1 884
<i>Placements de portefeuille</i>	..	116	148
Prêts	92	166	74
<i>Hypothécaires</i>	7	114	23
<i>Non hypothécaires</i>	85	53	51
Engagements des clients comme acceptations
Immobilisations, nettes	1 792	1 721	2 279
Autres actifs	423	487	400
Passifs	7 031	7 831	8 540
Comptes créditeurs et exigibilités courues	2 928	3 768	3 425
Emprunts et comptes auprès des affiliées	1 300	959	1 698
Emprunts	2 437	2 678	2 885
<i>Emprunts et découverts</i>	..	2 304	2 469
<i> Auprès de banques</i>	..	1 953	1 725
<i> Auprès d'autres</i>	..	351	744
<i>Acceptations bancaires et papier</i>	..	108	177
<i>Obligations</i>	..	75	37
<i>Hypothèques</i>	..	191	202
Impôt sur le revenu différé	-4	-37	-21
Engagements des clients comme acceptations
Autres passifs	369	462	552
Avoir	2 777	3 145	3 664
Capital-actions	773	1 073	1 310
Surplus d'apport et autres	166	159	91
Bénéfices non répartis	1 839	1 912	2 264
	État des résultats (000 000 \$)		
Revenu d'exploitation	28 459	28 051	29 501
Ventes de biens et de services	28 245	27 875	29 243
Revenus d'intérêts et de dividendes chargés au compte d'opération
Autres revenus d'exploitation	215	176	258
Dépenses d'exploitation	27 708	27 390	28 684
Achats de biens, d'équipement et de services	25 619	24 302	25 595
Salaires, traitements et avantages sociaux des employés	1 721	2 106	2 361
Impôts indirects	..	88	113
Dépréciation, épuisement et amortissement	264	728	355
Dépenses d'intérêts chargés au compte d'opération
Autres dépenses d'exploitation	104	165	260
Bénéfice/perte d'exploitation	751	661	817
Revenus d'intérêts et dividendes	49	57	70
Dépenses d'intérêts sur les emprunts	185	207	264
Gains/pertes	18	39	35
Bénéfice avant impôt sur le revenu	633	550	659
Impôt sur le revenu	255	211	208
Part des gains des affiliées	26	47	16
Bénéfice avant gains extraordinaires	404	386	467
Gains extraordinaires	9	-7	0
Bénéfice net	412	379	467
	Ratios sélectionnés		
Ratio des dettes à l'avoir	1,346	1,157	1,251
Marge bénéficiaire	2,6%	2,4%	2,8%
Rendement de l'avoir	14,5%	12,3%	12,7%
Rendement des capitaux employés	8,2%	8,0%	7,9%
Fonds de roulement	1,244	1,194	1,194
Ratio de liquidité	0,594	0,539	0,536
Rotation des stocks	7,722	6,739	6,790
Rotation des comptes débiteurs	11,844	11,767	11,884
	Variation en pourcentage de certains postes		
Revenu d'exploitation, variation d'une année à l'autre	..%	-1,4%	5,2%
Dépenses d'exploitation, variation d'une année à l'autre	..%	-1,1%	4,7%
Bénéfice d'exploitation, variation d'une année à l'autre	..%	-12,1%	23,7%

Branche 25

Grossistes-distributeurs de matériaux et fournitures de construction

	1998	1999	2000
	Bilan (000 000 \$)		
Actifs	22 767	23 019	25 731
Encaisse et dépôts	729	1 055	1 095
Comptes débiteurs et revenu couru	5 900	6 559	7 116
Stocks	6 392	6 272	7 039
Placements	5 015	5 063	5 750
<i>Placements et comptes auprès des affiliées</i>	..	4 495	5 353
<i>Placements de portefeuille</i>	..	569	396
Prêts	194	192	158
<i>Hypothécaires</i>	25	101	52
<i>Non hypothécaires</i>	169	91	106
Engagements des clients comme acceptations
Immobilisations, nettes	3 241	2 737	3 153
Autres actifs	1 297	1 140	1 420
Passifs	12 838	13 357	15 701
Comptes créditeurs et exigibilités courues	5 210	5 730	6 279
Emprunts et comptes auprès des affiliées	2 490	2 347	3 554
Emprunts	4 675	4 751	5 110
<i>Emprunts et découverts</i>	..	3 293	3 706
<i>Auprès de banques</i>	..	2 631	2 888
<i>Auprès d'autres</i>	..	662	818
<i>Acceptations bancaires et papier</i>	..	323	360
<i>Obligations</i>	..	583	375
<i>Hypothèques</i>	..	553	669
Impôt sur le revenu différé	137	110	111
Engagements des clients comme acceptations
Autres passifs	326	419	647
Avoir	9 929	9 662	10 029
Capital-actions	3 934	3 861	3 980
Surplus d'apport et autres	916	225	336
Bénéfices non répartis	5 080	5 576	5 713
	État des résultats (000 000 \$)		
Revenu d'exploitation	44 831	44 779	49 872
Ventes de biens et de services	44 677	44 707	49 738
Revenus d'intérêts et de dividendes chargés au compte d'opération
Autres revenus d'exploitation	154	72	135
Dépenses d'exploitation	43 355	43 353	48 379
Achats de biens, d'équipement et de services	39 238	37 130	41 462
Salaires, traitements et avantages sociaux des employés	3 397	5 177	5 892
Impôts indirects	..	155	180
Dépréciation, épuisement et amortissement	266	656	607
Dépenses d'intérêts chargés au compte d'opération
Autres dépenses d'exploitation	454	235	237
Bénéfice/perte d'exploitation	1 476	1 426	1 493
Revenus d'intérêts et dividendes	133	187	275
Dépenses d'intérêts sur les emprunts	496	439	491
Gains/pertes	49	28	22
Bénéfice avant impôt sur le revenu	1 162	1 201	1 299
Impôt sur le revenu	420	427	460
Part des gains des affiliées	153	232	145
Bénéfice avant gains extraordinaires	895	1 006	985
Gains extraordinaires	-16	-1	-2
Bénéfice net	879	1 006	983
	Ratios sélectionnés		
Ratio des dettes à l'avoir	0,722	0,735	0,864
Marge bénéficiaire	3,3%	3,2%	3,0%
Rendement de l'avoir	9,0%	10,4%	9,8%
Rendement des capitaux employés	7,3%	7,8%	7,1%
Fonds de roulement	1,561	1,607	1,544
Ratio de liquidité	0,856	0,912	0,880
Rotation des stocks	7,014	7,140	7,085
Rotation des comptes débiteurs	7,599	6,827	7,008
	Variation en pourcentage de certains postes		
Revenu d'exploitation, variation d'une année à l'autre	..%	-0,1%	11,4%
Dépenses d'exploitation, variation d'une année à l'autre	..%	0,0%	11,6%
Bénéfice d'exploitation, variation d'une année à l'autre	..%	-3,4%	4,7%

Branche 26

Grossistes-distributeurs de machines, de matériel et de fournitures

	1998	1999	2000
	Bilan (000 000 \$)		
Actifs	33 050	35 833	40 171
Encaisse et dépôts	1 546	2 584	2 303
Comptes débiteurs et revenu couru	10 694	11 857	12 562
Stocks	10 244	10 227	10 604
Placements	4 456	3 377	5 140
<i>Placements et comptes auprès des affiliées</i>	..	2 682	3 836
<i>Placements de portefeuille</i>	..	694	1 304
Prêts	383	1 510	2 190
<i>Hypothécaires</i>	42	184	113
<i>Non hypothécaires</i>	340	1 326	2 077
Engagements des clients comme acceptations
Immobilisations, nettes	4 056	5 027	5 530
Autres actifs	1 673	1 251	1 842
Passifs	22 788	24 197	27 165
Comptes créditeurs et exigibilités courues	9 209	10 384	11 428
Emprunts et comptes auprès des affiliées	5 213	5 092	5 667
Emprunts	7 082	7 569	8 241
<i>Emprunts et découverts</i>	..	4 951	5 117
<i>Auprès de banques</i>	..	4 014	3 852
<i>Auprès d'autres</i>	..	937	1 265
<i>Acceptations bancaires et papier</i>	..	1 330	1 653
<i>Obligations</i>	..	830	769
<i>Hypothèques</i>	..	457	702
Impôt sur le revenu différé	-120	-103	-70
Engagements des clients comme acceptations
Autres passifs	1 405	1 255	1 899
Avoir	10 263	11 637	13 005
Capital-actions	4 423	4 540	5 461
Surplus d'apport et autres	418	699	934
Bénéfices non répartis	5 422	6 398	6 611
	État des résultats (000 000 \$)		
Revenu d'exploitation	65 404	70 604	77 786
Ventes de biens et de services	64 463	69 901	76 875
Revenus d'intérêts et de dividendes chargés au compte d'opération
Autres revenus d'exploitation	941	703	911
Dépenses d'exploitation	62 637	67 904	75 695
Achats de biens, d'équipement et de services	55 390	56 199	65 308
Salaires, traitements et avantages sociaux des employés	5 505	8 804	8 699
Impôts indirects	..	234	272
Dépréciation, épuisement et amortissement	1 423	2 394	1 062
Dépenses d'intérêts chargés au compte d'opération
Autres dépenses d'exploitation	319	273	354
Bénéfice/perte d'exploitation	2 768	2 701	2 091
Revenus d'intérêts et dividendes	274	274	439
Dépenses d'intérêts sur les emprunts	627	657	710
Gains/pertes	-9	183	459
Bénéfice avant impôt sur le revenu	2 405	2 500	2 280
Impôt sur le revenu	924	1 008	942
Part des gains des affiliées	63	105	71
Bénéfice avant gains extraordinaires	1 545	1 597	1 409
Gains extraordinaires	33	6	-5
Bénéfice net	1 577	1 603	1 403
	Ratios sélectionnés		
Ratio des dettes à l'avoir	1,198	1,088	1,069
Marge bénéficiaire	4,2%	3,8%	2,7%
Rendement de l'avoir	15,1%	13,7%	10,8%
Rendement des capitaux employés	8,8%	8,4%	7,1%
Fonds de roulement	1,446	1,508	1,470
Ratio de liquidité	0,845	0,929	0,932
Rotation des stocks	6,385	6,903	7,336
Rotation des comptes débiteurs	6,116	5,955	6,192
	Variation en pourcentage de certains postes		
Revenu d'exploitation, variation d'une année à l'autre	..%	8,0%	10,2%
Dépenses d'exploitation, variation d'une année à l'autre	..%	8,4%	11,5%
Bénéfice d'exploitation, variation d'une année à l'autre	..%	-2,4%	-22,6%

Branche 27

Grossistes-distributeurs de produits alimentaires, de boissons et de tabac

	1998	1999	2000
	Bilan (000 000 \$)		
Actifs	21 030	26 121	26 632
Encaisse et dépôts	844	1 572	944
Comptes débiteurs et revenu couru	10 722	11 259	11 560
Stocks	3 994	4 858	5 121
Placements	1 553	2 378	2 141
<i>Placements et comptes auprès des affiliées</i>	..	1 044	1 381
<i>Placements de portefeuille</i>	..	1 334	760
Prêts	209	291	330
<i>Hypothécaires</i>	66	76	52
<i>Non hypothécaires</i>	143	215	278
Engagements des clients comme acceptations
Immobilisations, nettes	2 871	4 206	4 738
Autres actifs	838	1 559	1 798
Passifs	16 512	21 383	21 289
Comptes créditeurs et exigibilités courues	4 733	6 129	6 347
Emprunts et comptes auprès des affiliées	1 307	1 568	2 183
Emprunts	8 957	12 115	11 817
<i>Emprunts et découverts</i>	..	3 828	3 864
<i>Auprès de banques</i>	..	3 535	3 530
<i>Auprès d'autres</i>	..	293	334
<i>Acceptations bancaires et papier</i>	..	7 461	7 078
<i>Obligations</i>	..	452	407
<i>Hypothèques</i>	..	374	468
Impôt sur le revenu différé	151	25	93
Engagements des clients comme acceptations
Autres passifs	1 364	1 546	849
Avoir	4 519	4 738	5 343
Capital-actions	1 391	1 621	2 107
Surplus d'apport et autres	142	499	466
Bénéfices non répartis	2 985	2 618	2 769
	État des résultats (000 000 \$)		
Revenu d'exploitation	55 686	61 883	65 020
Ventes de biens et de services	55 519	61 609	64 690
Revenus d'intérêts et de dividendes chargés au compte d'opération
Autres revenus d'exploitation	167	274	331
Dépenses d'exploitation	54 493	61 436	64 336
Achats de biens, d'équipement et de services	50 726	56 250	59 172
Salaires, traitements et avantages sociaux des employés	2 731	4 082	4 158
Impôts indirects	..	182	244
Dépréciation, épuisement et amortissement	348	535	619
Dépenses d'intérêts chargés au compte d'opération
Autres dépenses d'exploitation	687	387	142
Bénéfice/perte d'exploitation	1 193	447	684
Revenus d'intérêts et dividendes	161	211	213
Dépenses d'intérêts sur les emprunts	237	388	398
Gains/pertes	22	-26	23
Bénéfice avant impôt sur le revenu	1 139	243	522
Impôt sur le revenu	268	271	372
Part des gains des affiliées	41	37	330
Bénéfice avant gains extraordinaires	913	9	480
Gains extraordinaires	8	-19	5
Bénéfice net	921	-11	485
	Ratios sélectionnés		
Ratio des dettes à l'avoir	2,271	2,888	2,620
Marge bénéficiaire	2,1%	0,7%	1,1%
Rendement de l'avoir	20,2%	0,2%	9,0%
Rendement des capitaux employés	7,4%	1,5%	3,9%
Fonds de roulement	1,247	2,190	2,026
Ratio de liquidité	0,942	1,611	1,470
Rotation des stocks	13,944	12,739	12,696
Rotation des comptes débiteurs	5,194	5,496	5,625
	Variation en pourcentage de certains postes		
Revenu d'exploitation, variation d'une année à l'autre	..%	11,1%	5,1%
Dépenses d'exploitation, variation d'une année à l'autre	..%	12,7%	4,7%
Bénéfice d'exploitation, variation d'une année à l'autre	..%	-62,6%	53,3%

Branche 28

Tous les autres grossistes-distributeurs

	1998	1999	2000
	Bilan (000 000 \$)		
Actifs	38 178	41 137	47 859
Encaisse et dépôts	2 295	3 680	3 703
Comptes débiteurs et revenu couru	11 877	13 065	14 978
Stocks	9 930	9 991	11 623
Placements	6 338	6 685	8 546
<i>Placements et comptes auprès des affiliées</i>	..	5 745	7 248
<i>Placements de portefeuille</i>	..	939	1 297
Prêts	494	528	484
<i>Hypothécaires</i>	89	299	184
<i>Non hypothécaires</i>	405	229	300
Engagements des clients comme acceptations
Immobilisations, nettes	5 573	5 618	6 302
Autres actifs	1 671	1 570	2 224
Passifs	27 612	28 277	33 691
Comptes créditeurs et exigibilités courues	11 744	12 703	14 976
Emprunts et comptes auprès des affiliées	7 251	7 142	9 277
Emprunts	7 888	7 578	8 251
<i>Emprunts et découverts</i>	..	5 582	6 010
<i>Auprès de banques</i>	..	4 749	4 914
<i>Auprès d'autres</i>	..	833	1 095
<i>Acceptations bancaires et papier</i>	..	518	505
<i>Obligations</i>	..	725	755
<i>Hypothèques</i>	..	753	981
Impôt sur le revenu différé	125	57	146
Engagements des clients comme acceptations
Autres passifs	603	797	1 041
Avoir	10 565	12 860	14 169
Capital-actions	2 706	3 308	4 152
Surplus d'apport et autres	573	739	798
Bénéfices non répartis	7 287	8 813	9 219
	État des résultats (000 000 \$)		
Revenu d'exploitation	83 279	89 708	101 497
Ventes de biens et de services	82 556	89 028	100 775
Revenus d'intérêts et de dividendes chargés au compte d'opération
Autres revenus d'exploitation	722	681	722
Dépenses d'exploitation	80 276	86 975	98 236
Achats de biens, d'équipement et de services	70 952	74 269	84 373
Salaires, traitements et avantages sociaux des employés	7 914	9 047	11 093
Impôts indirects	..	250	392
Dépréciation, épuisement et amortissement	626	920	1 050
Dépenses d'intérêts chargés au compte d'opération
Autres dépenses d'exploitation	783	2 489	1 327
Bénéfice/perte d'exploitation	3 003	2 733	3 261
Revenus d'intérêts et dividendes	261	349	331
Dépenses d'intérêts sur les emprunts	1 121	756	878
Gains/pertes	-1 284	92	120
Bénéfice avant impôt sur le revenu	859	2 418	2 835
Impôt sur le revenu	966	828	1 142
Part des gains des affiliées	272	163	346
Bénéfice avant gains extraordinaires	165	1 752	2 040
Gains extraordinaires	7	-24	-7
Bénéfice net	172	1 728	2 033
	Ratios sélectionnés		
Ratio des dettes à l'avoir	1,433	1,145	1,237
Marge bénéficiaire	3,6%	3,0%	3,2%
Rendement de l'avoir	1,6%	13,6%	14,4%
Rendement des capitaux employés	3,6%	8,3%	8,5%
Fonds de roulement	1,336	1,384	1,314
Ratio de liquidité	0,849	0,891	0,846
Rotation des stocks	8,387	8,979	8,733
Rotation des comptes débiteurs	7,012	6,866	6,776
	Variation en pourcentage de certains postes		
Revenu d'exploitation, variation d'une année à l'autre	..%	7,7%	13,1%
Dépenses d'exploitation, variation d'une année à l'autre	..%	8,3%	12,9%
Bénéfice d'exploitation, variation d'une année à l'autre	..%	-9,0%	19,3%

Branche 29

Marchands de véhicules automobiles et de leurs pièces

	1998	1999	2000
	Bilan (000 000 \$)		
Actifs	21 562	22 514	24 890
Encaisse et dépôts	677	1 113	1 053
Comptes débiteurs et revenu couru	2 239	2 471	2 601
Stocks	11 748	12 571	14 647
Placements	1 326	1 151	1 196
<i>Placements et comptes auprès des affiliées</i>	..	793	791
<i>Placements de portefeuille</i>	..	358	405
Prêts	203	201	184
<i>Hypothécaires</i>	34	112	82
<i>Non hypothécaires</i>	169	89	102
Engagements des clients comme acceptations
Immobilisations, nettes	4 925	4 531	4 673
Autres actifs	446	476	536
Passifs	17 600	18 026	20 435
Comptes créditeurs et exigibilités courues	3 311	3 536	4 555
Emprunts et comptes auprès des affiliées	1 611	1 754	2 044
Emprunts	11 540	11 175	11 936
<i>Emprunts et découverts</i>	..	10 260	10 851
<i>Auprès de banques</i>	..	6 098	4 451
<i>Auprès d'autres</i>	..	4 162	6 400
<i>Acceptations bancaires et papier</i>	..	19	96
<i>Obligations</i>	..	18	16
<i>Hypothèques</i>	..	878	973
Impôt sur le revenu différé	345	267	708
Engagements des clients comme acceptations
Autres passifs	793	1 295	1 192
Avoir	3 962	4 488	4 455
Capital-actions	883	940	859
Surplus d'apport et autres	146	183	205
Bénéfices non répartis	2 933	3 365	3 391
	État des résultats (000 000 \$)		
Revenu d'exploitation	68 320	74 025	79 626
Ventes de biens et de services	67 217	73 270	78 818
Revenus d'intérêts et de dividendes chargés au compte d'opération
Autres revenus d'exploitation	1 103	755	807
Dépenses d'exploitation	67 248	73 139	78 651
Achats de biens, d'équipement et de services	61 744	66 353	71 625
Salaires, traitements et avantages sociaux des employés	4 649	5 697	5 103
Impôts indirects	..	179	200
Dépréciation, épuisement et amortissement	667	851	1 479
Dépenses d'intérêts chargés au compte d'opération
Autres dépenses d'exploitation	189	59	244
Bénéfice/perte d'exploitation	1 072	887	974
Revenus d'intérêts et dividendes	142	133	74
Dépenses d'intérêts sur les emprunts	607	457	534
Gains/pertes	52	36	70
Bénéfice avant impôt sur le revenu	659	599	584
Impôt sur le revenu	214	179	190
Part des gains des affiliées	69	65	11
Bénéfice avant gains extraordinaires	514	485	405
Gains extraordinaires	5	1	-5
Bénéfice net	520	486	400
	Ratios sélectionnés		
Ratio des dettes à l'avoir	3,319	2,881	3,138
Marge bénéficiaire	1,6%	1,2%	1,2%
Rendement de l'avoir	13,0%	10,8%	9,1%
Rendement des capitaux employés	5,7%	4,8%	4,4%
Fonds de roulement	1,215	1,234	1,221
Ratio de liquidité	0,286	0,300	0,274
Rotation des stocks	5,815	5,889	5,436
Rotation des comptes débiteurs	30,519	29,957	30,618
	Variation en pourcentage de certains postes		
Revenu d'exploitation, variation d'une année à l'autre	..%	8,4%	7,6%
Dépenses d'exploitation, variation d'une année à l'autre	..%	8,8%	7,5%
Bénéfice d'exploitation, variation d'une année à l'autre	..%	-17,3%	9,9%

Branche 30**Marchands de matériaux de construction et de matériel et fournitures de jardinage**

	1998	1999	2000
	Bilan (000 000 \$)		
Actifs	6 307	6 726	7 155
Encaisse et dépôts	221	353	326
Comptes débiteurs et revenu couru	839	1 021	1 021
Stocks	2 196	2 421	2 550
Placements	473	576	549
<i>Placements et comptes auprès des affiliées</i>	..	278	265
<i>Placements de portefeuille</i>	..	298	284
Prêts	86	51	49
<i>Hypothécaires</i>	14	38	37
<i>Non hypothécaires</i>	72	13	11
Engagements des clients comme acceptations
Immobilisations, nettes	2 104	1 944	2 204
Autres actifs	388	359	456
Passifs	4 214	4 537	4 995
Comptes créditeurs et exigibilités courues	1 456	1 602	1 756
Emprunts et comptes auprès des affiliées	1 378	1 517	1 587
Emprunts	1 297	1 276	1 404
<i>Emprunts et découverts</i>	..	937	1 008
<i>Auprès de banques</i>	..	789	861
<i>Auprès d'autres</i>	..	147	147
<i>Acceptations bancaires et papier</i>	..	62	28
<i>Obligations</i>	..	1	5
<i>Hypothèques</i>	..	276	363
Impôt sur le revenu différé	8	1	6
Engagements des clients comme acceptations
Autres passifs	75	141	242
Avoir	2 094	2 189	2 160
Capital-actions	379	303	313
Surplus d'apport et autres	589	599	576
Bénéfices non répartis	1 126	1 286	1 271
	État des résultats (000 000 \$)		
Revenu d'exploitation	12 125	12 637	13 695
Ventes de biens et de services	12 031	12 582	13 629
Revenus d'intérêts et de dividendes chargés au compte d'opération
Autres revenus d'exploitation	94	55	65
Dépenses d'exploitation	11 693	12 171	13 266
Achats de biens, d'équipement et de services	9 505	9 616	11 081
Salaires, traitements et avantages sociaux des employés	1 862	2 150	1 850
Impôts indirects	..	129	96
Dépréciation, épuisement et amortissement	145	167	199
Dépenses d'intérêts chargés au compte d'opération
Autres dépenses d'exploitation	181	108	41
Bénéfice/perte d'exploitation	432	466	429
Revenus d'intérêts et dividendes	31	34	33
Dépenses d'intérêts sur les emprunts	132	115	146
Gains/pertes	21	-1	23
Bénéfice avant impôt sur le revenu	352	384	339
Impôt sur le revenu	136	143	141
Part des gains des affiliées	10	7	1
Bénéfice avant gains extraordinaires	225	249	199
Gains extraordinaires	1	1	0
Bénéfice net	226	250	200
	Ratios sélectionnés		
Ratio des dettes à l'avoir	1,277	1,276	1,385
Marge bénéficiaire	3,6%	3,7%	3,1%
Rendement de l'avoir	10,8%	11,4%	9,2%
Rendement des capitaux employés	6,9%	6,7%	6,0%
Fonds de roulement	1,456	1,521	1,389
Ratio de liquidité	0,528	0,576	0,514
Rotation des stocks	5,520	5,220	5,370
Rotation des comptes débiteurs	14,450	12,372	13,412
	Variation en pourcentage de certains postes		
Revenu d'exploitation, variation d'une année à l'autre	..%	4,2%	8,4%
Dépenses d'exploitation, variation d'une année à l'autre	..%	4,1%	9,0%
Bénéfice d'exploitation, variation d'une année à l'autre	..%	7,9%	-8,0%

Branche 31

Magasins d'alimentation

	1998	1999	2000
	Bilan (000 000 \$)		
Actifs	17 996	19 972	22 365
Encaisse et dépôts	1 750	1 792	1 593
Comptes débiteurs et revenu couru	1 120	1 122	1 127
Stocks	4 122	4 288	4 613
Placements	2 035	1 488	2 439
<i>Placements et comptes auprès des affiliées</i>	..	1 065	1 813
<i>Placements de portefeuille</i>	..	423	625
Prêts	119	85	141
<i>Hypothécaires</i>	36	51	97
<i>Non hypothécaires</i>	82	34	44
Engagements des clients comme acceptations
Immobilisations, nettes	7 674	8 430	9 444
Autres actifs	1 177	2 768	3 009
Passifs	12 439	12 926	15 500
Comptes créditeurs et exigibilités courues	5 384	5 493	5 976
Emprunts et comptes auprès des affiliées	1 372	1 054	2 491
Emprunts	5 224	5 647	6 298
<i>Emprunts et découverts</i>	..	2 189	2 301
<i>Auprès de banques</i>	..	1 515	1 735
<i>Auprès d'autres</i>	..	673	565
<i>Acceptations bancaires et papier</i>	..	667	795
<i>Obligations</i>	..	2 077	2 432
<i>Hypothèques</i>	..	714	770
Impôt sur le revenu différé	93	98	15
Engagements des clients comme acceptations
Autres passifs	367	634	720
Avoir	5 556	7 046	6 865
Capital-actions	1 711	2 386	2 547
Surplus d'apport et autres	202	244	204
Bénéfices non répartis	3 643	4 416	4 114
	État des résultats (000 000 \$)		
Revenu d'exploitation	68 044	69 497	74 193
Ventes de biens et de services	67 691	69 237	73 908
Revenus d'intérêts et de dividendes chargés au compte d'opération
Autres revenus d'exploitation	353	260	285
Dépenses d'exploitation	63 768	64 698	69 742
Achats de biens, d'équipement et de services	55 271	53 853	55 182
Salaires, traitements et avantages sociaux des employés	7 164	8 242	12 852
Impôts indirects	..	358	501
Dépréciation, épuisement et amortissement	450	832	899
Dépenses d'intérêts chargés au compte d'opération
Autres dépenses d'exploitation	883	1 413	309
Bénéfice/perte d'exploitation	4 276	4 799	4 451
Revenus d'intérêts et dividendes	113	167	158
Dépenses d'intérêts sur les emprunts	439	449	494
Gains/pertes	150	53	29
Bénéfice avant impôt sur le revenu	4 100	4 570	4 144
Impôt sur le revenu	397	468	611
Part des gains des affiliées	13	10	3
Bénéfice avant gains extraordinaires	3 716	4 112	3 536
Gains extraordinaires	9	-2	0
Bénéfice net	3 724	4 110	3 537
	Ratios sélectionnés		
Ratio des dettes à l'avoir	1,187	0,951	1,280
Marge bénéficiaire	6,3%	6,9%	6,0%
Rendement de l'avoir	66,9%	58,4%	51,5%
Rendement des capitaux employés	33,2%	32,2%	24,8%
Fonds de roulement	1,027	1,079	0,987
Ratio de liquidité	0,496	0,463	0,440
Rotation des stocks	16,509	16,208	16,085
Rotation des comptes débiteurs	60,766	61,946	65,835
	Variation en pourcentage de certains postes		
Revenu d'exploitation, variation d'une année à l'autre	..%	2,1%	6,8%
Dépenses d'exploitation, variation d'une année à l'autre	..%	1,5%	7,8%
Bénéfice d'exploitation, variation d'une année à l'autre	..%	12,2%	-7,3%

Branche 32

Magasins de vêtements et d'accessoires vestimentaires

	1998	1999	2000
	Bilan (000 000 \$)		
Actifs	7 129	7 618	8 952
Encaisse et dépôts	522	624	623
Comptes débiteurs et revenu couru	452	563	622
Stocks	3 308	3 571	3 981
Placements	1 033	834	1 031
<i>Placements et comptes auprès des affiliées</i>	..	650	659
<i>Placements de portefeuille</i>	..	184	372
Prêts	100	63	57
<i>Hypothécaires</i>	9	45	31
<i>Non hypothécaires</i>	91	18	25
Engagements des clients comme acceptations
Immobilisations, nettes	1 547	1 706	2 097
Autres actifs	166	258	541
Passifs	4 580	4 983	5 776
Comptes créditeurs et exigibilités courues	1 895	2 009	2 402
Emprunts et comptes auprès des affiliées	1 179	1 408	1 798
Emprunts	1 472	1 436	1 401
<i>Emprunts et découverts</i>	..	1 031	1 064
<i>Auprès de banques</i>	..	779	778
<i>Auprès d'autres</i>	..	252	286
<i>Acceptations bancaires et papier</i>	..	133	103
<i>Obligations</i>	..	40	7
<i>Hypothèques</i>	..	232	227
Impôt sur le revenu différé	-10	-15	15
Engagements des clients comme acceptations
Autres passifs	42	144	160
Avoir	2 550	2 635	3 177
Capital-actions	909	1 518	1 475
Surplus d'apport et autres	229	229	211
Bénéfices non répartis	1 411	889	1 491
	État des résultats (000 000 \$)		
Revenu d'exploitation	14 576	15 722	18 582
Ventes de biens et de services	14 524	15 682	18 532
Revenus d'intérêts et de dividendes chargés au compte d'opération
Autres revenus d'exploitation	52	40	51
Dépenses d'exploitation	13 855	15 202	17 842
Achats de biens, d'équipement et de services	11 454	12 369	14 199
Salaires, traitements et avantages sociaux des employés	1 920	2 343	2 744
Impôts indirects	..	188	258
Dépréciation, épuisement et amortissement	360	270	432
Dépenses d'intérêts chargés au compte d'opération
Autres dépenses d'exploitation	120	32	209
Bénéfice/perte d'exploitation	721	520	741
Revenus d'intérêts et dividendes	44	68	81
Dépenses d'intérêts sur les emprunts	446	181	200
Gains/pertes	-91	-45	52
Bénéfice avant impôt sur le revenu	228	361	674
Impôt sur le revenu	148	142	304
Part des gains des affiliées	22	26	22
Bénéfice avant gains extraordinaires	102	245	391
Gains extraordinaires	0	-4	4
Bénéfice net	102	241	395
	Ratios sélectionnés		
Ratio des dettes à l'avoir	1,040	1,079	1,007
Marge bénéficiaire	4,9%	3,3%	4,0%
Rendement de l'avoir	4,0%	9,3%	12,3%
Rendement des capitaux employés	8,0%	7,0%	8,6%
Fonds de roulement	1,598	1,550	1,403
Ratio de liquidité	0,494	0,456	0,419
Rotation des stocks	4,406	4,403	4,668
Rotation des comptes débiteurs	32,237	27,914	29,864
	Variation en pourcentage de certains postes		
Revenu d'exploitation, variation d'une année à l'autre	..%	7,9%	18,2%
Dépenses d'exploitation, variation d'une année à l'autre	..%	9,7%	17,4%
Bénéfice d'exploitation, variation d'une année à l'autre	..%	-27,9%	42,4%

Branche 33

Magasins de meubles et d'accessoires de maison; magasins d'appareils électroniques et ménagers

	1998	1999	2000
	Bilan (000 000 \$)		
Actifs	6 991	7 903	8 476
Encaisse et dépôts	512	945	935
Comptes débiteurs et revenu couru	1 235	1 419	1 502
Stocks	2 560	2 867	2 932
Placements	984	847	1 032
<i>Placements et comptes auprès des affiliées</i>	..	604	750
<i>Placements de portefeuille</i>	..	242	282
Prêts	83	88	75
<i>Hypothécaires</i>	13	58	40
<i>Non hypothécaires</i>	70	30	34
Engagements des clients comme acceptations
Immobilisations, nettes	1 370	1 526	1 591
Autres actifs	247	211	409
Passifs	4 760	5 457	6 094
Comptes créditeurs et exigibilités courues	2 305	2 753	2 742
Emprunts et comptes auprès des affiliées	993	1 150	1 622
Emprunts	1 205	1 272	1 430
<i>Emprunts et découverts</i>	..	977	1 085
<i>Auprès de banques</i>	..	861	874
<i>Auprès d'autres</i>	..	116	210
<i>Acceptations bancaires et papier</i>	..	4	7
<i>Obligations</i>	..	13	2
<i>Hypothèques</i>	..	278	336
Impôt sur le revenu différé	10	-3	76
Engagements des clients comme acceptations
Autres passifs	247	285	224
Avoir	2 231	2 446	2 383
Capital-actions	416	521	751
Surplus d'apport et autres	102	177	99
Bénéfices non répartis	1 712	1 747	1 533
	État des résultats (000 000 \$)		
Revenu d'exploitation	17 983	20 752	21 589
Ventes de biens et de services	17 813	20 606	21 455
Revenus d'intérêts et de dividendes chargés au compte d'opération
Autres revenus d'exploitation	170	146	135
Dépenses d'exploitation	17 467	20 136	20 880
Achats de biens, d'équipement et de services	14 833	17 037	17 319
Salaires, traitements et avantages sociaux des employés	2 336	2 573	3 025
Impôts indirects	..	101	91
Dépréciation, épuisement et amortissement	198	224	310
Dépenses d'intérêts chargés au compte d'opération
Autres dépenses d'exploitation	100	201	136
Bénéfice/perte d'exploitation	516	616	709
Revenus d'intérêts et dividendes	35	39	41
Dépenses d'intérêts sur les emprunts	172	141	206
Gains/pertes	10	30	-7
Bénéfice avant impôt sur le revenu	388	543	536
Impôt sur le revenu	150	180	230
Part des gains des affiliées	11	6	30
Bénéfice avant gains extraordinaires	249	370	336
Gains extraordinaires	-65	-65	-1
Bénéfice net	183	305	334
	Ratios sélectionnés		
Ratio des dettes à l'avoir	0,986	0,990	1,281
Marge bénéficiaire	2,9%	3,0%	3,3%
Rendement de l'avoir	11,2%	15,1%	14,1%
Rendement des capitaux employés	8,8%	9,9%	9,3%
Fonds de roulement	1,425	1,373	1,333
Ratio de liquidité	0,677	0,665	0,665
Rotation des stocks	7,025	7,239	7,362
Rotation des comptes débiteurs	14,565	14,625	14,376
	Variation en pourcentage de certains postes		
Revenu d'exploitation, variation d'une année à l'autre	..%	15,4%	4,0%
Dépenses d'exploitation, variation d'une année à l'autre	..%	15,3%	3,7%
Bénéfice d'exploitation, variation d'une année à l'autre	..%	19,4%	15,2%

Branche 34

Magasins de fournitures de tout genre

	1998	1999	2000
	Bilan (000 000 \$)		
Actifs	16 906	17 458	15 881
Encaisse et dépôts	697	1 095	472
Comptes débiteurs et revenu couru	661	1 764	1 052
Stocks	6 277	6 757	6 141
Placements	2 777	1 403	1 343
<i>Placements et comptes auprès des affiliées</i>	..	1 129	767
<i>Placements de portefeuille</i>	..	274	576
Prêts	509	28	870
<i>Hypothécaires</i>	9	24	627
<i>Non hypothécaires</i>	500	4	243
Engagements des clients comme acceptations
Immobilisations, nettes	4 374	5 044	4 825
Autres actifs	1 612	1 366	1 179
Passifs	10 888	10 253	9 638
Comptes créditeurs et exigibilités courues	4 363	5 362	4 173
Emprunts et comptes auprès des affiliées	1 464	1 135	869
Emprunts	4 045	3 371	4 155
<i>Emprunts et découverts</i>	..	1 178	2 374
<i> Auprès de banques</i>	..	980	1 353
<i> Auprès d'autres</i>	..	199	1 021
<i>Acceptations bancaires et papier</i>	..	146	79
<i>Obligations</i>	..	1 894	1 282
<i>Hypothèques</i>	..	152	420
Impôt sur le revenu différé	143	-130	201
Engagements des clients comme acceptations
Autres passifs	873	515	240
Avoir	6 018	7 205	6 243
Capital-actions	3 941	4 608	4 110
Surplus d'apport et autres	175	209	268
Bénéfices non répartis	1 902	2 388	1 866
	État des résultats (000 000 \$)		
Revenu d'exploitation	32 926	35 140	33 629
Ventes de biens et de services	32 361	34 014	32 947
Revenus d'intérêts et de dividendes chargés au compte d'opération
Autres revenus d'exploitation	565	1 126	682
Dépenses d'exploitation	32 049	34 299	32 225
Achats de biens, d'équipement et de services	24 435	24 570	26 555
Salaires, traitements et avantages sociaux des employés	4 003	8 760	4 684
Impôts indirects	..	154	376
Dépréciation, épuisement et amortissement	520	607	547
Dépenses d'intérêts chargés au compte d'opération
Autres dépenses d'exploitation	3 091	208	63
Bénéfice/perte d'exploitation	877	842	1 404
Revenus d'intérêts et dividendes	110	271	93
Dépenses d'intérêts sur les emprunts	382	306	573
Gains/pertes	-249	5	-12
Bénéfice avant impôt sur le revenu	356	812	912
Impôt sur le revenu	128	199	385
Part des gains des affiliées	55	18	16
Bénéfice avant gains extraordinaires	283	631	543
Gains extraordinaires	-2	-22	-130
Bénéfice net	280	608	413
	Ratios sélectionnés		
Ratio des dettes à l'avoir	0,986	0,990	1,281
Marge bénéficiaire	2,9%	3,0%	3,3%
Rendement de l'avoir	11,2%	15,1%	14,1%
Rendement des capitaux employés	8,8%	9,9%	9,3%
Fonds de roulement	1,425	1,373	1,333
Ratio de liquidité	0,677	0,665	0,665
Rotation des stocks	7,025	7,239	7,362
Rotation des comptes débiteurs	14,565	14,625	14,376
	Variation en pourcentage de certains postes		
Revenu d'exploitation, variation d'une année à l'autre	..%	6,7%	-4,3%
Dépenses d'exploitation, variation d'une année à l'autre	..%	7,0%	-6,0%
Bénéfice d'exploitation, variation d'une année à l'autre	..%	-4,0%	66,8%

Branche 35

Transport et entreposage

	1998	1999	2000
	Bilan (000 000 \$)		
Actifs	99 034	103 227	119 087
Encaisse et dépôts	4 160	5 131	5 506
Comptes débiteurs et revenu couru	10 423	10 841	13 133
Stocks	2 550	2 097	2 165
Placements	16 120	17 568	18 481
<i>Placements et comptes auprès des affiliées</i>	..	14 898	14 996
<i>Placements de portefeuille</i>	..	2 670	3 486
Prêts	684	606	1 314
<i>Hypothécaires</i>	57	215	180
<i>Non hypothécaires</i>	628	392	1 133
Engagements des clients comme acceptations
Immobilisations, nettes	59 367	60 964	68 431
Autres actifs	5 730	6 019	10 058
Passifs	68 714	72 261	80 722
Comptes créditeurs et exigibilités courues	12 784	14 284	16 343
Emprunts et comptes auprès des affiliées	8 233	9 910	10 203
Emprunts	41 092	38 601	42 695
<i>Emprunts et découverts</i>	..	14 051	13 025
<i>Auprès de banques</i>	..	8 546	7 660
<i>Auprès d'autres</i>	..	5 505	5 365
<i>Acceptations bancaires et papier</i>	..	2 128	2 963
<i>Obligations</i>	..	20 138	23 816
<i>Hypothèques</i>	..	2 284	2 891
Impôt sur le revenu différé	842	1 518	1 986
Engagements des clients comme acceptations
Autres passifs	5 763	7 948	9 495
Avoir	30 320	30 966	38 365
Capital-actions	13 665	16 539	17 119
Surplus d'apport et autres	5 058	5 940	14 822
Bénéfices non répartis	11 597	8 488	6 424
	État des résultats (000 000 \$)		
Revenu d'exploitation	89 631	87 425	95 538
Ventes de biens et de services	83 129	84 849	93 181
Revenus d'intérêts et de dividendes chargés au compte d'opération
Autres revenus d'exploitation	6 502	2 576	2 357
Dépenses d'exploitation	85 251	81 581	93 611
Achats de biens, d'équipement et de services	60 959	52 497	59 066
Salaires, traitements et avantages sociaux des employés	19 225	22 483	26 875
Impôts indirects	..	1 338	1 765
Dépréciation, épuisement et amortissement	4 354	4 853	5 621
Dépenses d'intérêts chargés au compte d'opération
Autres dépenses d'exploitation	713	410	284
Bénéfice/perte d'exploitation	4 380	5 844	1 926
Revenus d'intérêts et dividendes	450	846	804
Dépenses d'intérêts sur les emprunts	3 158	3 472	3 569
Gains/pertes	532	-342	1 180
Bénéfice avant impôt sur le revenu	2 203	2 876	341
Impôt sur le revenu	450	898	799
Part des gains des affiliées	321	134	2 471
Bénéfice avant gains extraordinaires	2 075	2 112	2 013
Gains extraordinaires	-10	-44	14
Bénéfice net	2 065	2 068	2 027
	Ratios sélectionnés		
Ratio des dettes à l'avoir	1,627	1,567	1,379
Marge bénéficiaire	4,9%	6,7%	2,0%
Rendement de l'avoir	6,8%	6,8%	5,2%
Rendement des capitaux employés	5,3%	5,6%	5,0%
Fonds de roulement	0,956	0,834	0,894
Ratio de liquidité	0,843	0,747	0,813
Rotation des stocks	35,152	41,687	44,137
Rotation des comptes débiteurs	8,600	8,064	7,275
	Variation en pourcentage de certains postes		
Revenu d'exploitation, variation d'une année à l'autre	..%	-2,5%	9,3%
Dépenses d'exploitation, variation d'une année à l'autre	..%	-4,3%	14,7%
Bénéfice d'exploitation, variation d'une année à l'autre	..%	33,4%	-67,0%

Branche 36

Tous les autres magasins

	1998	1999	2000
	Bilan (000 000 \$)		
Actifs	17 465	19 631	20 855
Encaisse et dépôts	1 289	1 981	1 950
Comptes débiteurs et revenu couru	1 801	2 302	2 609
Stocks	5 637	6 299	6 846
Placements	2 394	2 269	2 453
<i>Placements et comptes auprès des affiliées</i>	..	1 505	1 632
<i>Placements de portefeuille</i>	..	764	821
Prêts	242	364	257
<i>Hypothécaires</i>	39	193	118
<i>Non hypothécaires</i>	202	171	140
Engagements des clients comme acceptations
Immobilisations, nettes	4 804	4 928	5 163
Autres actifs	1 298	1 488	1 577
Passifs	12 562	13 338	14 650
Comptes créditeurs et exigibilités courues	4 250	5 014	5 603
Emprunts et comptes auprès des affiliées	3 771	3 845	4 308
Emprunts	4 188	4 107	4 356
<i>Emprunts et découverts</i>	..	2 735	2 851
<i>Auprès de banques</i>	..	2 325	2 211
<i>Auprès d'autres</i>	..	410	640
<i>Acceptations bancaires et papier</i>	..	235	324
<i>Obligations</i>	..	132	129
<i>Hypothèques</i>	..	1 005	1 053
Impôt sur le revenu différé	25	-19	37
Engagements des clients comme acceptations
Autres passifs	328	392	345
Avoir	4 903	6 293	6 205
Capital-actions	1 671	2 396	2 827
Surplus d'apport et autres	252	290	417
Bénéfices non répartis	2 980	3 607	2 960
	État des résultats (000 000 \$)		
Revenu d'exploitation	42 922	47 809	52 295
Ventes de biens et de services	41 753	47 439	51 800
Revenus d'intérêts et de dividendes chargés au compte d'opération
Autres revenus d'exploitation	1 169	370	495
Dépenses d'exploitation	41 567	46 398	51 305
Achats de biens, d'équipement et de services	34 839	38 415	42 105
Salaires, traitements et avantages sociaux des employés	5 540	6 802	7 597
Impôts indirects	..	231	245
Dépréciation, épuisement et amortissement	842	698	926
Dépenses d'intérêts chargés au compte d'opération
Autres dépenses d'exploitation	347	252	432
Bénéfice/perte d'exploitation	1 354	1 412	990
Revenus d'intérêts et dividendes	102	148	130
Dépenses d'intérêts sur les emprunts	762	474	560
Gains/pertes	14	86	65
Bénéfice avant impôt sur le revenu	708	1 171	625
Impôt sur le revenu	247	435	281
Part des gains des affiliées	39	29	4
Bénéfice avant gains extraordinaires	499	766	347
Gains extraordinaires	-13	-4	-12
Bénéfice net	486	762	335
	Ratios sélectionnés		
Ratio des dettes à l'avoir	1,623	1,264	1,396
Marge bénéficiaire	3,2%	3,0%	1,9%
Rendement de l'avoir	10,2%	12,2%	5,6%
Rendement des capitaux employés	8,3%	8,0%	5,4%
Fonds de roulement	1,297	1,315	1,304
Ratio de liquidité	0,555	0,580	0,586
Rotation des stocks	7,615	7,590	7,639
Rotation des comptes débiteurs	23,830	20,770	20,044
	Variation en pourcentage de certains postes		
Revenu d'exploitation, variation d'une année à l'autre	..%	11,4%	9,4%
Dépenses d'exploitation, variation d'une année à l'autre	..%	11,6%	10,6%
Bénéfice d'exploitation, variation d'une année à l'autre	..%	4,2%	-29,9%

Branche 37

Télécommunications

	1998	1999	2000
	Bilan (000 000 \$)		
Actifs	59 154	66 636	82 550
Encaisse et dépôts	2 618	2 476	1 395
Comptes débiteurs et revenu couru	7 431	4 831	6 295
Stocks	639	476	677
Placements	4 127	17 048	23 171
<i>Placements et comptes auprès des affiliées</i>	..	15 160	22 242
<i>Placements de portefeuille</i>	..	1 888	929
Prêts	135	82	97
<i>Hypothécaires</i>	11	24	55
<i>Non hypothécaires</i>	125	58	41
Engagements des clients comme acceptations
Immobilisations, nettes	36 871	33 592	39 282
Autres actifs	7 333	8 131	11 633
Passifs	36 162	40 006	55 347
Comptes créditeurs et exigibilités courues	6 189	6 318	7 454
Emprunts et comptes auprès des affiliées	3 002	964	8 760
Emprunts	25 158	30 115	35 466
<i>Emprunts et découverts</i>	..	3 693	4 448
<i>Auprès de banques</i>	..	2 366	2 347
<i>Auprès d'autres</i>	..	1 327	2 101
<i>Acceptations bancaires et papier</i>	..	1 442	5 530
<i>Obligations</i>	..	24 926	25 324
<i>Hypothèques</i>	..	54	165
Impôt sur le revenu différé	210	146	586
Engagements des clients comme acceptations
Autres passifs	1 604	2 463	3 080
Avoir	22 992	26 629	27 202
Capital-actions	21 742	25 624	28 269
Surplus d'apport et autres	579	888	1 202
Bénéfices non répartis	671	117	-2 269
	État des résultats (000 000 \$)		
Revenu d'exploitation	28 890	30 088	32 404
Ventes de biens et de services	27 273	29 865	31 971
Revenus d'intérêts et de dividendes chargés au compte d'opération
Autres revenus d'exploitation	1 617	223	433
Dépenses d'exploitation	24 805	26 101	27 136
Achats de biens, d'équipement et de services	14 994	14 000	11 864
Salaires, traitements et avantages sociaux des employés	3 832	5 344	7 008
Impôts indirects	..	671	642
Dépréciation, épuisement et amortissement	5 615	5 700	5 897
Dépenses d'intérêts chargés au compte d'opération
Autres dépenses d'exploitation	364	386	1 726
Bénéfice/perte d'exploitation	4 085	3 986	5 267
Revenus d'intérêts et dividendes	227	541	592
Dépenses d'intérêts sur les emprunts	2 268	2 556	2 678
Gains/pertes	-847	867	94
Bénéfice avant impôt sur le revenu	1 196	2 839	3 276
Impôt sur le revenu	364	1 529	2 022
Part des gains des affiliées	596	230	-20
Bénéfice avant gains extraordinaires	1 428	1 540	1 233
Gains extraordinaires	0	0	-6
Bénéfice net	1 428	1 540	1 227
	Ratios sélectionnés		
Ratio des dettes à l'avoir	1,225	1,167	1,626
Marge bénéficiaire	14,1%	13,2%	16,3%
Rendement de l'avoir	6,2%	5,8%	4,5%
Rendement des capitaux employés	6,4%	6,0%	4,3%
Fonds de roulement	1,370	0,898	0,513
Ratio de liquidité	1,297	0,851	0,476
Rotation des stocks	45,225	63,265	47,893
Rotation des comptes débiteurs	3,888	6,228	5,148
	Variation en pourcentage de certains postes		
Revenu d'exploitation, variation d'une année à l'autre	..%	4,1%	7,7%
Dépenses d'exploitation, variation d'une année à l'autre	..%	5,2%	4,0%
Bénéfice d'exploitation, variation d'une année à l'autre	..%	-2,4%	32,1%

Branche 38**Édition et radiotélévision**

	1998	1999	2000
	Bilan (000 000 \$)		
Actifs	49 220	57 306	65 822
Encaisse et dépôts	1 881	2 582	3 038
Comptes débiteurs et revenu couru	5 538	5 950	6 813
Stocks	1 317	1 207	1 721
Placements	22 087	26 188	26 662
<i>Placements et comptes auprès des affiliées</i>	..	24 392	23 641
<i>Placements de portefeuille</i>	..	1 795	3 020
Prêts	254	365	358
<i>Hypothécaires</i>	45	218	117
<i>Non hypothécaires</i>	209	147	241
Engagements des clients comme acceptations
Immobilisations, nettes	7 814	9 824	11 134
Autres actifs	10 330	11 190	16 097
Passifs	31 339	32 245	33 376
Comptes créditeurs et exigibilités courues	5 452	6 033	6 598
Emprunts et comptes auprès des affiliées	11 752	10 822	8 580
Emprunts	11 129	12 415	13 839
<i>Emprunts et découverts</i>	..	8 827	6 027
<i>Auprès de banques</i>	..	7 136	5 217
<i>Auprès d'autres</i>	..	1 691	810
<i>Acceptations bancaires et papier</i>	..	1 918	2 686
<i>Obligations</i>	..	1 450	4 511
<i>Hypothèques</i>	..	220	614
Impôt sur le revenu différé	1 044	1 130	1 705
Engagements des clients comme acceptations
Autres passifs	1 961	1 845	2 653
Avoir	17 882	25 061	32 447
Capital-actions	14 559	19 855	30 240
Surplus d'apport et autres	2 147	4 157	4 231
Bénéfices non répartis	1 176	1 049	-2 025
	État des résultats (000 000 \$)		
Revenu d'exploitation	27 061	30 081	33 153
Ventes de biens et de services	26 360	29 201	32 075
Revenus d'intérêts et de dividendes chargés au compte d'opération
Autres revenus d'exploitation	701	880	1 078
Dépenses d'exploitation	24 620	27 541	30 802
Achats de biens, d'équipement et de services	18 556	17 357	18 042
Salaires, traitements et avantages sociaux des employés	3 488	5 882	8 331
Impôts indirects	..	731	243
Dépréciation, épuisement et amortissement	1 401	2 277	2 261
Dépenses d'intérêts chargés au compte d'opération
Autres dépenses d'exploitation	1 175	1 294	1 925
Bénéfice/perte d'exploitation	2 441	2 540	2 351
Revenus d'intérêts et dividendes	759	815	486
Dépenses d'intérêts sur les emprunts	1 266	1 331	1 207
Gains/pertes	588	693	2 091
Bénéfice avant impôt sur le revenu	2 521	2 717	3 721
Impôt sur le revenu	1 024	906	1 272
Part des gains des affiliées	339	342	72
Bénéfice avant gains extraordinaires	1 837	2 153	2 521
Gains extraordinaires	-2	-15	-13
Bénéfice net	1 835	2 138	2 509
	Ratios sélectionnés		
Ratio des dettes à l'avoir	1,280	0,927	0,691
Marge bénéficiaire	9,0%	8,4%	7,1%
Rendement de l'avoir	10,3%	8,6%	7,8%
Rendement des capitaux employés	6,7%	6,4%	6,2%
Fonds de roulement	1,048	0,870	1,011
Ratio de liquidité	0,927	0,777	0,897
Rotation des stocks	20,552	24,917	19,259
Rotation des comptes débiteurs	4,886	5,056	4,866
	Variation en pourcentage de certains postes		
Revenu d'exploitation, variation d'une année à l'autre	..%	11,2%	10,2%
Dépenses d'exploitation, variation d'une année à l'autre	..%	11,9%	11,8%
Bénéfice d'exploitation, variation d'une année à l'autre	..%	4,1%	-7,4%

Branche 39

Activités bancaires et autres activités d'intermédiation financière non faite par le biais de dépôts

	1998	1999	2000
		Bilan (000 000 \$)	
Actifs		1 104 948	1 167 784
Encaisse et dépôts	..	39 953	37 127
Comptes débiteurs et revenu couru	..	5 815	6 294
Stocks	..	0	1
Placements	..	302 285	335 825
<i>Placements et comptes auprès des affiliées</i>	..	45 573	56 321
<i>Placements de portefeuille</i>	..	256 712	279 505
Prêts	..	613 738	656 147
<i>Hypothécaires</i>	..	263 985	294 384
<i>Non hypothécaires</i>	..	349 753	361 763
Engagements des clients comme acceptations	..	48 577	53 362
Immobilisations, nettes	..	7 316	8 368
Autres actifs	..	87 266	70 660
Passifs		1 038 094	1 097 847
Comptes créditeurs et exigibilités courues	..	11 580	12 181
Emprunts et comptes auprès des affiliées	..	57 471	52 812
Emprunts	..	36 254	35 322
<i>Emprunts et découverts</i>	..	14 914	11 955
<i>Auprès de banques</i>	..	9 006	9 994
<i>Auprès d'autres</i>	..	5 908	1 960
<i>Acceptations bancaires et papier</i>	..	167	648
<i>Obligations</i>	..	21 025	22 491
<i>Hypothèques</i>	..	149	228
Impôt sur le revenu différé	..	-1 158	1 788
Engagements des clients comme acceptations	..	48 577	53 362
Autres passifs	..	885 370	942 383
Avoir		66 855	69 937
Capital-actions	..	31 635	33 221
Surplus d'apport et autres	..	903	1 453
Bénéfices non répartis	..	34 316	35 262
		État des résultats (000 000 \$)	
Revenu d'exploitation		76 978	86 167
Ventes de biens et de services	..	14 917	18 998
Revenus d'intérêts et de dividendes chargés au compte d'opération	..	56 302	61 027
Autres revenus d'exploitation	..	5 759	6 142
Dépenses d'exploitation		58 578	66 897
Achats de biens, d'équipement et de services	..	6 952	18 777
Salaires, traitements et avantages sociaux des employés	..	11 796	12 269
Impôts indirects	..	779	2 844
Dépréciation, épuisement et amortissement	..	1 618	1 623
Dépenses d'intérêts chargés au compte d'opération	..	26 642	29 673
Autres dépenses d'exploitation	..	10 792	1 711
Bénéfice/perte d'exploitation		18 400	19 270
Revenus d'intérêts et dividendes	0
Dépenses d'intérêts sur les emprunts	..	6 714	7 068
Gains/pertes	..	-70	1
Bénéfice avant impôt sur le revenu		11 615	12 204
Impôt sur le revenu	..	2 919	2 736
Part des gains des affiliées	..	1	-1
Bénéfice avant gains extraordinaires		8 697	9 467
Gains extraordinaires	..	0	-3
Bénéfice net		8 697	9 465
		Ratios sélectionnés	
Ratio des dettes à l'avoir	..	1,402	1,260
Marge bénéficiaire	..%	23,9%	22,4%
Rendement de l'avoir	..%	13,0%	13,5%
Rendement des capitaux employés	..%	8,2%	9,2%
Fonds de roulement
Ratio de liquidité
Rotation des stocks
Rotation des comptes débiteurs
		Variation en pourcentage de certains postes	
Revenu d'exploitation, variation d'une année à l'autre	..%	0,0%	11,9%
Dépenses d'exploitation, variation d'une année à l'autre	..%	0,0%	14,2%
Bénéfice d'exploitation, variation d'une année à l'autre	..%	0,0%	4,7%

Branche 40

Intermédiation financière non faite par le biais de dépôts

	1998	1999	2000
	Bilan (000 000 \$)		
Actifs	..	144 300	153 570
Encaisse et dépôts	..	6 520	4 929
Comptes débiteurs et revenu couru	..	5 395	5 137
Stocks	..	247	181
Placements	..	51 028	59 288
<i>Placements et comptes auprès des affiliées</i>	..	23 340	26 776
<i>Placements de portefeuille</i>	..	27 688	32 512
Prêts	..	65 290	69 543
<i>Hypothécaires</i>	..	26 431	24 900
<i>Non hypothécaires</i>	..	38 859	44 643
Engagements des clients comme acceptations
Immobilisations, nettes	..	13 064	12 052
Autres actifs	..	2 756	2 440
Passifs	..	135 244	137 830
Comptes créditeurs et exigibilités courues	..	3 693	4 749
Emprunts et comptes auprès des affiliées	..	26 153	26 540
Emprunts	..	82 372	81 939
<i>Emprunts et découverts</i>	..	10 144	10 913
<i>Auprès de banques</i>	..	6 619	4 715
<i>Auprès d'autres</i>	..	3 525	6 197
<i>Acceptations bancaires et papier</i>	..	30 434	28 136
<i>Obligations</i>	..	39 774	40 083
<i>Hypothèques</i>	..	2 020	2 806
Impôt sur le revenu différé	..	716	878
Engagements des clients comme acceptations
Autres passifs	..	22 310	23 725
Avoir	..	9 056	15 739
Capital-actions	..	7 374	8 859
Surplus d'apport et autres	..	2 551	2 772
Bénéfices non répartis	..	-869	4 108
	État des résultats (000 000 \$)		
Revenu d'exploitation	..	17 737	18 986
Ventes de biens et de services	..	3 935	3 083
Revenus d'intérêts et de dividendes chargés au compte d'opération	..	11 700	13 376
Autres revenus d'exploitation	..	2 102	2 527
Dépenses d'exploitation	..	10 359	10 435
Achats de biens, d'équipement et de services	..	3 837	4 154
Salaires, traitements et avantages sociaux des employés	..	1 781	1 347
Impôts indirects	..	244	505
Dépréciation, épuisement et amortissement	..	2 495	2 295
Dépenses d'intérêts chargés au compte d'opération	..	1 082	1 388
Autres dépenses d'exploitation	..	921	746
Bénéfice/perte d'exploitation	..	7 378	8 551
Revenus d'intérêts et dividendes	..	25	0
Dépenses d'intérêts sur les emprunts	..	5 158	6 142
Gains/pertes	..	-627	-697
Bénéfice avant impôt sur le revenu	..	1 617	1 713
Impôt sur le revenu	..	697	484
Part des gains des affiliées	..	56	98
Bénéfice avant gains extraordinaires	..	976	1 327
Gains extraordinaires	..	-21	-12
Bénéfice net	..	954	1 316
	Ratios sélectionnés		
Ratio des dettes à l'avoir	..	11,984	6,892
Marge bénéficiaire	..%	41,6%	45,0%
Rendement de l'avoir	..%	10,8%	8,4%
Rendement des capitaux employés	..%	4,4%	5,3%
Fonds de roulement
Ratio de liquidité
Rotation des stocks
Rotation des comptes débiteurs
	Variation en pourcentage de certains postes		
Revenu d'exploitation, variation d'une année à l'autre	..%	0,0%	7,0%
Dépenses d'exploitation, variation d'une année à l'autre	..%	0,0%	0,7%
Bénéfice d'exploitation, variation d'une année à l'autre	..%	0,0%	15,9%

Branche 41

Coopératives de crédit et caisses populaires

	1998	1999	2000
	Bilan (000 000 \$)		
Actifs		147 033	156 360
Encaisse et dépôts	..	23 842	25 755
Comptes débiteurs et revenu couru	..	1 008	1 361
Stocks	..	0	0
Placements	..	16 812	19 392
<i>Placements et comptes auprès des affiliées</i>	..	1 147	1 572
<i>Placements de portefeuille</i>	..	15 665	17 820
Prêts	..	101 963	107 626
<i>Hypothécaires</i>	..	62 749	66 350
<i>Non hypothécaires</i>	..	39 214	41 275
Engagements des clients comme acceptations
Immobilisations, nettes	..	2 347	2 718
Autres actifs	..	1 061	-492
Passifs		137 237	145 847
Comptes créditeurs et exigibilités courues	..	2 335	2 795
Emprunts et comptes auprès des affiliées	..	48	37
Emprunts	..	8 029	5 720
<i>Emprunts et découverts</i>	..	7 845	5 592
<i>Auprès de banques</i>	..	260	156
<i>Auprès d'autres</i>	..	7 584	5 437
<i>Acceptations bancaires et papier</i>
<i>Obligations</i>	..	173	115
<i>Hypothèques</i>	..	11	12
Impôt sur le revenu différé	..	0	0
Engagements des clients comme acceptations
Autres passifs	..	126 825	137 295
Avoir		9 797	10 513
Capital-actions	..	3 405	3 526
Surplus d'apport et autres	..	1 626	4 908
Bénéfices non répartis	..	4 766	2 079
	État des résultats (000 000 \$)		
Revenu d'exploitation		10 719	12 387
Ventes de biens et de services	..	50	666
Revenus d'intérêts et de dividendes chargés au compte d'opération	..	9 142	10 028
Autres revenus d'exploitation	..	1 527	1 693
Dépenses d'exploitation		9 324	10 684
Achats de biens, d'équipement et de services	..	997	2 390
Salaires, traitements et avantages sociaux des employés	..	916	1 910
Impôts indirects	..	531	300
Dépréciation, épuisement et amortissement	..	427	443
Dépenses d'intérêts chargés au compte d'opération	..	4 694	5 214
Autres dépenses d'exploitation	..	1 759	427
Bénéfice/perte d'exploitation		1 395	1 703
Revenus d'intérêts et dividendes	..	0	..
Dépenses d'intérêts sur les emprunts	..	618	576
Gains/pertes	..	1	-1
Bénéfice avant impôt sur le revenu		779	1 125
Impôt sur le revenu	..	157	224
Part des gains des affiliées	..	11	17
Bénéfice avant gains extraordinaires		633	917
Gains extraordinaires	..	-2	-3
Bénéfice net		630	914
	Ratios sélectionnés		
Ratio des dettes à l'avoir	..	0,824	0,548
Marge bénéficiaire	..%	13,0%	13,7%
Rendement de l'avoir	..%	6,5%	8,7%
Rendement des capitaux employés	..%	6,0%	8,3%
Fonds de roulement
Ratio de liquidité
Rotation des stocks
Rotation des comptes débiteurs
	Variation en pourcentage de certains postes		
Revenu d'exploitation, variation d'une année à l'autre	..%	0,0%	15,6%
Dépenses d'exploitation, variation d'une année à l'autre	..%	0,0%	14,6%
Bénéfice d'exploitation, variation d'une année à l'autre	..%	0,0%	22,0%

Branche 42

Sociétés d'assurance directe : vie, maladie et soins médicaux

	1998	1999	2000
	Bilan (000 000 \$)		
Actifs	..	175 487	182 632
Encaisse et dépôts	..	2 127	2 013
Comptes débiteurs et revenu couru	..	4 585	4 907
Stocks
Placements	..	115 045	122 510
<i>Placements et comptes auprès des affiliées</i>	..	18 207	17 524
<i>Placements de portefeuille</i>	..	96 838	104 986
Prêts	..	44 546	44 541
<i>Hypothécaires</i>	..	39 745	39 658
<i>Non hypothécaires</i>	..	4 801	4 883
Engagements des clients comme acceptations
Immobilisations, nettes	..	6 876	6 521
Autres actifs	..	2 308	2 141
Passifs	..	142 544	147 524
Comptes créditeurs et exigibilités courues	..	4 482	5 236
Emprunts et comptes auprès des affiliées	..	1 227	1 380
Emprunts	..	3 624	3 994
<i>Emprunts et découverts</i>	..	2 138	2 401
<i>Auprès de banques</i>	..	1 582	1 999
<i>Auprès d'autres</i>	..	556	402
<i>Acceptations bancaires et papier</i>
<i>Obligations</i>	..	1 353	1 476
<i>Hypothèques</i>	..	134	117
Impôt sur le revenu différé	..	29	-306
Engagements des clients comme acceptations
Autres passifs	..	133 181	137 220
Avoir	..	32 942	35 108
Capital-actions	..	5 137	5 787
Surplus d'apport et autres	..	609	782
Bénéfices non répartis	..	27 196	28 540
	État des résultats (000 000 \$)		
Revenu d'exploitation	..	36 361	37 434
Ventes de biens et de services	..	23 553	24 132
Revenus d'intérêts et de dividendes chargés au compte d'opération	..	10 558	10 562
Autres revenus d'exploitation	..	2 250	2 739
Dépenses d'exploitation	..	33 386	34 233
Achats de biens, d'équipement et de services	..	30 840	30 984
Salaires, traitements et avantages sociaux des employés	..	2 462	2 975
Impôts indirects	..	550	592
Dépréciation, épuisement et amortissement	..	-983	-943
Dépenses d'intérêts chargés au compte d'opération	..	314	329
Autres dépenses d'exploitation	..	204	296
Bénéfice/perte d'exploitation	..	2 975	3 201
Revenus d'intérêts et dividendes
Dépenses d'intérêts sur les emprunts	..	372	302
Gains/pertes	..	90	6
Bénéfice avant impôt sur le revenu	..	2 693	2 905
Impôt sur le revenu	..	975	1 024
Part des gains des affiliées	..	451	564
Bénéfice avant gains extraordinaires	..	2 168	2 445
Gains extraordinaires
Bénéfice net	..	2 168	2 445
	Ratios sélectionnés		
Ratio des dettes à l'avoir	..	0,147	0,153
Marge bénéficiaire	..%	8,2%	8,6%
Rendement de l'avoir	..%	6,6%	7,0%
Rendement des capitaux employés	..%	6,4%	6,5%
Fonds de roulement
Ratio de liquidité
Rotation des stocks
Rotation des comptes débiteurs
	Variation en pourcentage de certains postes		
Revenu d'exploitation, variation d'une année à l'autre	..%	0,0%	3,0%
Dépenses d'exploitation, variation d'une année à l'autre	..%	0,0%	2,5%
Bénéfice d'exploitation, variation d'une année à l'autre	..%	0,0%	7,6%

Branche 43

Sociétés d'assurance directe (sauf vie, maladie et soins médicaux)

	1998	1999	2000
	Bilan (000 000 \$)		
Actifs		64 761	65 084
Encaisse et dépôts	..	1 404	1 864
Comptes débiteurs et revenu couru	..	7 755	8 219
Stocks	..	3	3
Placements	..	43 548	43 087
<i>Placements et comptes auprès des affiliées</i>	..	1 010	662
<i>Placements de portefeuille</i>	..	42 539	42 425
Prêts	..	1 274	652
<i>Hypothécaires</i>	..	1 274	652
<i>Non hypothécaires</i>
Engagements des clients comme acceptations
Immobilisations, nettes	..	1 143	1 119
Autres actifs	..	9 634	10 141
Passifs		47 980	47 266
Comptes créditeurs et exigibilités courues	..	26 676	27 381
Emprunts et comptes auprès des affiliées	..	257	585
Emprunts	..	240	249
<i>Emprunts et découverts</i>	..	230	238
<i>Auprès de banques</i>	..	198	205
<i>Auprès d'autres</i>	..	32	34
<i>Acceptations bancaires et papier</i>
<i>Obligations</i>
<i>Hypothèques</i>	..	10	11
Impôt sur le revenu différé	..	-716	-715
Engagements des clients comme acceptations
Autres passifs	..	21 523	19 766
Avoir		16 781	17 818
Capital-actions	..	3 017	3 225
Surplus d'apport et autres	..	808	731
Bénéfices non répartis	..	12 956	13 862
	État des résultats (000 000 \$)		
Revenu d'exploitation		24 410	26 207
Ventes de biens et de services	..	21 226	22 281
Revenus d'intérêts et de dividendes chargés au compte d'opération	..	2 612	2 591
Autres revenus d'exploitation	..	571	1 335
Dépenses d'exploitation		22 961	24 334
Achats de biens, d'équipement et de services	..	20 265	21 160
Salaires, traitements et avantages sociaux des employés	..	1 698	2 038
Impôts indirects	..	765	834
Dépréciation, épuisement et amortissement	..	90	121
Dépenses d'intérêts chargés au compte d'opération	..	3	..
Autres dépenses d'exploitation	..	140	182
Bénéfice/perte d'exploitation		1 449	1 872
Revenus d'intérêts et dividendes	..	2	..
Dépenses d'intérêts sur les emprunts	..	25	24
Gains/pertes	..	91	5
Bénéfice avant impôt sur le revenu		1 516	1 853
Impôt sur le revenu	..	456	559
Part des gains des affiliées	..	125	310
Bénéfice avant gains extraordinaires		1 186	1 603
Gains extraordinaires
Bénéfice net		1 186	1 603
	Ratios sélectionnés		
Ratio des dettes à l'avoir	..	0,030	0,047
Marge bénéficiaire	..%	5,9%	7,1%
Rendement de l'avoir	..%	7,1%	9,0%
Rendement des capitaux employés	..%	7,0%	8,7%
Fonds de roulement
Ratio de liquidité
Rotation des stocks
Rotation des comptes débiteurs
	Variation en pourcentage de certains postes		
Revenu d'exploitation, variation d'une année à l'autre	..%	0,0%	7,4%
Dépenses d'exploitation, variation d'une année à l'autre	..%	0,0%	6,0%
Bénéfice d'exploitation, variation d'une année à l'autre	..%	0,0%	29,2%

Branche 44

Sociétés et réassurance

	1998	1999	2000
	Bilan (000 000 \$)		
Actifs	..	11 367	13 210
Encaisse et dépôts	..	263	212
Comptes débiteurs et revenu couru	..	1 457	2 136
Stocks
Placements	..	8 078	9 454
<i>Placements et comptes auprès des affiliées</i>
<i>Placements de portefeuille</i>	..	8 078	9 454
Prêts	..	124	36
<i>Hypothécaires</i>	..	23	18
<i>Non hypothécaires</i>	..	101	17
Engagements des clients comme acceptations
Immobilisations, nettes	..	55	61
Autres actifs	..	1 390	1 311
Passifs	..	8 413	9 752
Comptes créditeurs et exigibilités courues	..	4 410	4 724
Emprunts et comptes auprès des affiliées	..	62	55
Emprunts	3
<i>Emprunts et découverts</i>	3
<i>Auprès de banques</i>	3
<i>Auprès d'autres</i>
<i>Acceptations bancaires et papier</i>
<i>Obligations</i>
<i>Hypothèques</i>
Impôt sur le revenu différé	..	-72	-23
Engagements des clients comme acceptations
Autres passifs	..	4 013	4 994
Avoir	..	2 954	3 458
Capital-actions	..	461	479
Surplus d'apport et autres	..	42	61
Bénéfices non répartis	..	2 450	2 918
	État des résultats (000 000 \$)		
Revenu d'exploitation	..	2 732	3 668
Ventes de biens et de services	..	2 131	2 298
Revenus d'intérêts et de dividendes chargés au compte d'opération	..	532	623
Autres revenus d'exploitation	..	68	747
Dépenses d'exploitation	..	2 455	3 290
Achats de biens, d'équipement et de services	..	1 833	2 633
Salaires, traitements et avantages sociaux des employés	..	420	515
Impôts indirects	..	54	38
Dépréciation, épuisement et amortissement	..	-12	-29
Dépenses d'intérêts chargés au compte d'opération	1
Autres dépenses d'exploitation	..	160	132
Bénéfice/perte d'exploitation	..	277	378
Revenus d'intérêts et dividendes
Dépenses d'intérêts sur les emprunts	..	4	4
Gains/pertes	..	-2	3
Bénéfice avant impôt sur le revenu	..	271	377
Impôt sur le revenu	..	63	140
Part des gains des affiliées	1
Bénéfice avant gains extraordinaires	..	208	238
Gains extraordinaires
Bénéfice net	..	208	238
	Ratios sélectionnés		
Ratio des dettes à l'avoir	..	0,021	0,017
Marge bénéficiaire	..%	10,1%	10,3%
Rendement de l'avoir	..%	7,1%	6,9%
Rendement des capitaux employés	..%	7,0%	6,9%
Fonds de roulement
Ratio de liquidité
Rotation des stocks
Rotation des comptes débiteurs
	Variation en pourcentage de certains postes		
Revenu d'exploitation, variation d'une année à l'autre	..%	0,0%	34,3%
Dépenses d'exploitation, variation d'une année à l'autre	..%	0,0%	34,0%
Bénéfice d'exploitation, variation d'une année à l'autre	..%	0,0%	36,5%

Branche 45

Agences et courtiers d'assurance et autres activités liées à l'assurance

	1998	1999	2000
	Bilan (000 000 \$)		
Actifs		6 404	6 297
Encaisse et dépôts	..	1 103	1 106
Comptes débiteurs et revenu couru	..	1 567	1 769
Stocks	..	42	24
Placements	..	1 468	1 592
<i>Placements et comptes auprès des affiliées</i>	..	780	953
<i>Placements de portefeuille</i>	..	688	639
Prêts	..	153	94
<i>Hypothécaires</i>	..	83	46
<i>Non hypothécaires</i>	..	69	48
Engagements des clients comme acceptations
Immobilisations, nettes	..	720	551
Autres actifs	..	1 351	1 161
Passifs		4 496	4 468
Comptes créditeurs et exigibilités courues	..	2 066	2 234
Emprunts et comptes auprès des affiliées	..	1 168	965
Emprunts	..	842	882
<i>Emprunts et découverts</i>	..	428	466
<i>Auprès de banques</i>	..	353	353
<i>Auprès d'autres</i>	..	76	113
<i>Acceptations bancaires et papier</i>
<i>Obligations</i>	..	129	134
<i>Hypothèques</i>	..	285	281
Impôt sur le revenu différé	..	51	116
Engagements des clients comme acceptations
Autres passifs	..	368	272
Avoir		1 909	1 829
Capital-actions	..	649	537
Surplus d'apport et autres	..	81	198
Bénéfices non répartis	..	1 179	1 094
	État des résultats (000 000 \$)		
Revenu d'exploitation		5 733	5 932
Ventes de biens et de services	..	5 570	5 739
Revenus d'intérêts et de dividendes chargés au compte d'opération	..	98	107
Autres revenus d'exploitation	..	65	87
Dépenses d'exploitation		5 350	5 466
Achats de biens, d'équipement et de services	..	2 103	2 121
Salaires, traitements et avantages sociaux des employés	..	2 599	2 992
Impôts indirects	..	44	43
Dépréciation, épuisement et amortissement	..	179	191
Dépenses d'intérêts chargés au compte d'opération	..	0	2
Autres dépenses d'exploitation	..	424	118
Bénéfice/perte d'exploitation		384	466
Revenus d'intérêts et dividendes
Dépenses d'intérêts sur les emprunts	..	87	86
Gains/pertes	..	3	1
Bénéfice avant impôt sur le revenu		300	381
Impôt sur le revenu	..	117	134
Part des gains des affiliées	..	88	90
Bénéfice avant gains extraordinaires		271	337
Gains extraordinaires	..	0	5
Bénéfice net		271	342
	Ratios sélectionnés		
Ratio des dettes à l'avoir	..	1,053	1,010
Marge bénéficiaire	..%	6,7%	7,9%
Rendement de l'avoir	..%	14,2%	18,4%
Rendement des capitaux employés	..%	8,5%	10,9%
Fonds de roulement
Ratio de liquidité
Rotation des stocks
Rotation des comptes débiteurs
	Variation en pourcentage de certains postes		
Revenu d'exploitation, variation d'une année à l'autre	..%	0,0%	3,5%
Dépenses d'exploitation, variation d'une année à l'autre	..%	0,0%	2,2%
Bénéfice d'exploitation, variation d'une année à l'autre	..%	0,0%	21,5%

Branche 46

Courtiers en prêts et autres investissements financiers et activités connexes

	1998	1999	2000
	Bilan (000 000 \$)		
Actifs	..	170 043	160 804
Encaisse et dépôts	..	18 849	13 386
Comptes débiteurs et revenu couru	..	18 391	16 281
Stocks	..	908	950
Placements	..	103 203	108 631
<i>Placements et comptes auprès des affiliées</i>	..	39 193	41 675
<i>Placements de portefeuille</i>	..	64 010	66 957
Prêts	..	8 111	6 111
<i>Hypothécaires</i>	..	5 139	3 633
<i>Non hypothécaires</i>	..	2 972	2 478
Engagements des clients comme acceptations
Immobilisations, nettes	..	13 109	10 375
Autres actifs	..	7 473	5 070
Passifs	..	79 530	81 687
Comptes créditeurs et exigibilités courues	..	19 800	20 022
Emprunts et comptes auprès des affiliées	..	22 326	29 492
Emprunts	..	21 933	17 228
<i>Emprunts et découverts</i>	..	10 176	10 025
<i>Auprès de banques</i>	..	7 844	7 942
<i>Auprès d'autres</i>	..	2 332	2 083
<i>Acceptations bancaires et papier</i>	..	426	464
<i>Obligations</i>	..	3 107	999
<i>Hypothèques</i>	..	8 225	5 741
Impôt sur le revenu différé	..	2 069	3 491
Engagements des clients comme acceptations
Autres passifs	..	13 402	11 454
Avoir	..	90 512	79 117
Capital-actions	..	39 934	36 064
Surplus d'apport et autres	..	17 568	17 719
Bénéfices non répartis	..	33 010	25 335
	État des résultats (000 000 \$)		
Revenu d'exploitation	..	33 212	40 940
Ventes de biens et de services	..	19 477	25 859
Revenus d'intérêts et de dividendes chargés au compte d'opération	..	8 138	8 220
Autres revenus d'exploitation	..	5 597	6 860
Dépenses d'exploitation	..	22 847	28 892
Achats de biens, d'équipement et de services	..	13 060	17 860
Salaires, traitements et avantages sociaux des employés	..	6 205	7 596
Impôts indirects	..	281	473
Dépréciation, épuisement et amortissement	..	1 226	1 408
Dépenses d'intérêts chargés au compte d'opération	..	297	537
Autres dépenses d'exploitation	..	1 779	1 019
Bénéfice/perte d'exploitation	..	10 365	12 048
Revenus d'intérêts et dividendes	..	5	39
Dépenses d'intérêts sur les emprunts	..	1 880	2 624
Gains/pertes	..	-11	14
Bénéfice avant impôt sur le revenu	..	8 478	9 476
Impôt sur le revenu	..	1 639	2 107
Part des gains des affiliées	..	1 900	1 413
Bénéfice avant gains extraordinaires	..	8 740	8 783
Gains extraordinaires	..	-129	2
Bénéfice net	..	8 611	8 785
	Ratios sélectionnés		
Ratio des dettes à l'avoir	..	0,489	0,591
Marge bénéficiaire	..%	31,2%	29,4%
Rendement de l'avoir	..%	9,7%	11,1%
Rendement des capitaux employés	..%	7,6%	8,7%
Fonds de roulement
Ratio de liquidité
Rotation des stocks
Rotation des comptes débiteurs
	Variation en pourcentage de certains postes		
Revenu d'exploitation, variation d'une année à l'autre	..%	0,0%	23,3%
Dépenses d'exploitation, variation d'une année à l'autre	..%	0,0%	26,5%
Bénéfice d'exploitation, variation d'une année à l'autre	..%	0,0%	16,2%

Branche 47

Services immobiliers

	1998	1999	2000
	Bilan (000 000 \$)		
Actifs	120 450	153 440	144 184
Encaisse et dépôts	3 911	8 175	6 522
Comptes débiteurs et revenu couru	2 061	3 148	3 445
Stocks	3 600	5 909	4 453
Placements	24 054	24 058	27 387
<i>Placements et comptes auprès des affiliées</i>	..	16 771	20 072
<i>Placements de portefeuille</i>	..	7 286	7 315
Prêts	9 586	19 391	3 711
<i>Hypothécaires</i>	3 021	7 359	2 580
<i>Non hypothécaires</i>	6 565	12 033	1 131
Engagements des clients comme acceptations
Immobilisations, nettes	74 024	88 557	95 191
Autres actifs	3 212	4 202	3 476
Passifs	85 713	104 413	105 085
Comptes créditeurs et exigibilités courues	5 684	7 270	6 780
Emprunts et comptes auprès des affiliées	20 216	25 614	26 356
Emprunts	55 546	65 994	67 158
<i>Emprunts et découverts</i>	..	11 335	9 661
<i>Auprès de banques</i>	..	8 154	5 990
<i>Auprès d'autres</i>	..	3 181	3 672
<i>Acceptations bancaires et papier</i>	..	139	297
<i>Obligations</i>	..	6 898	6 511
<i>Hypothèques</i>	..	47 621	50 688
Impôt sur le revenu différé	1 807	1 615	1 708
Engagements des clients comme acceptations
Autres passifs	2 461	3 921	3 084
Avoir	34 736	49 027	39 099
Capital-actions	22 746	33 123	25 497
Surplus d'apport et autres	5 119	8 486	7 978
Bénéfices non répartis	6 871	7 418	5 624
	État des résultats (000 000 \$)		
Revenu d'exploitation	27 101	28 943	32 080
Ventes de biens et de services	11 752	12 323	12 717
Revenus d'intérêts et de dividendes chargés au compte d'opération
Autres revenus d'exploitation	15 349	16 620	19 363
Dépenses d'exploitation	22 003	22 998	24 937
Achats de biens, d'équipement et de services	12 182	11 840	12 557
Salaires, traitements et avantages sociaux des employés	5 185	5 311	6 143
Impôts indirects	..	2 507	2 959
Dépréciation, épuisement et amortissement	2 337	2 927	3 001
Dépenses d'intérêts chargés au compte d'opération
Autres dépenses d'exploitation	2 299	413	277
Bénéfice/perte d'exploitation	5 098	5 945	7 143
Revenus d'intérêts et dividendes	1 029	1 180	1 379
Dépenses d'intérêts sur les emprunts	4 086	4 632	5 304
Gains/pertes	638	1 401	1 073
Bénéfice avant impôt sur le revenu	2 678	3 894	4 291
Impôt sur le revenu	881	1 041	1 309
Part des gains des affiliées	564	1 104	578
Bénéfice avant gains extraordinaires	2 361	3 957	3 561
Gains extraordinaires	-54	158	1
Bénéfice net	2 306	4 115	3 562
	Ratios sélectionnés		
Ratio des dettes à l'avoir	2,181	1,869	2,392
Marge bénéficiaire	18,8%	20,5%	22,3%
Rendement de l'avoir	6,8%	8,1%	9,1%
Rendement des capitaux employés	5,0%	5,3%	5,8%
Fonds de roulement	1,548	2,259	1,066
Ratio de liquidité	1,298	1,849	0,804
Rotation des stocks	7,529	4,898	7,204
Rotation des comptes débiteurs	13,148	9,193	9,311
	Variation en pourcentage de certains postes		
Revenu d'exploitation, variation d'une année à l'autre	..%	6,8%	10,8%
Dépenses d'exploitation, variation d'une année à l'autre	..%	4,5%	8,4%
Bénéfice d'exploitation, variation d'une année à l'autre	..%	16,6%	20,2%

Branche 48

Autres entreprises de location

	1998	1999	2000
	Bilan (000 000 \$)		
Actifs	38 541	28 949	40 553
Encaisse et dépôts	1 147	1 246	1 619
Comptes débiteurs et revenu couru	6 277	4 380	3 843
Stocks	1 300	1 003	1 293
Placements	10 950	7 659	5 040
<i>Placements et comptes auprès des affiliées</i>	..	6 700	3 863
<i>Placements de portefeuille</i>	..	959	1 177
Prêts	4 241	2 117	11 351
<i>Hypothécaires</i>	140	1 127	421
<i>Non hypothécaires</i>	4 101	990	10 930
Engagements des clients comme acceptations
Immobilisations, nettes	12 011	11 087	14 508
Autres actifs	2 616	1 457	2 900
Passifs	27 224	19 097	29 105
Comptes créditeurs et exigibilités courues	4 135	2 793	3 937
Emprunts et comptes auprès des affiliées	2 679	2 714	3 635
Emprunts	18 840	11 681	18 860
<i>Emprunts et découverts</i>	..	4 342	4 241
<i>Auprès de banques</i>	..	2 748	2 215
<i>Auprès d'autres</i>	..	1 593	2 027
<i>Acceptations bancaires et papier</i>	..	3 264	6 453
<i>Obligations</i>	..	457	3 813
<i>Hypothèques</i>	..	3 618	4 353
Impôt sur le revenu différé	960	721	1 368
Engagements des clients comme acceptations
Autres passifs	610	1 188	1 306
Avoir	11 317	9 852	11 448
Capital-actions	7 468	5 666	5 142
Surplus d'apport et autres	507	799	1 129
Bénéfices non répartis	3 342	3 387	5 177
	État des résultats (000 000 \$)		
Revenu d'exploitation	19 711	12 724	18 156
Ventes de biens et de services	15 510	8 139	9 747
Revenus d'intérêts et de dividendes chargés au compte d'opération
Autres revenus d'exploitation	4 201	4 585	8 408
Dépenses d'exploitation	21 105	11 828	15 920
Achats de biens, d'équipement et de services	14 781	6 831	9 386
Salaires, traitements et avantages sociaux des employés	3 367	2 144	3 125
Impôts indirects	..	168	370
Dépréciation, épuisement et amortissement	2 386	2 391	2 789
Dépenses d'intérêts chargés au compte d'opération
Autres dépenses d'exploitation	571	294	250
Bénéfice/perte d'exploitation	-1 394	896	2 236
Revenus d'intérêts et dividendes	1 200	630	513
Dépenses d'intérêts sur les emprunts	1 090	837	1 155
Gains/pertes	62	148	240
Bénéfice avant impôt sur le revenu	-1 223	837	1 834
Impôt sur le revenu	392	254	482
Part des gains des affiliées	127	63	18
Bénéfice avant gains extraordinaires	-1 488	646	1 369
Gains extraordinaires	-3	-7	-7
Bénéfice net	-1 491	639	1 363
	Ratios sélectionnés		
Ratio des dettes à l'avoir	1,901	1,461	1,965
Marge bénéficiaire	-7,1%	7,0%	12,3%
Rendement de l'avoir	-13,1%	6,6%	12,0%
Rendement des capitaux employés	-2,0%	5,0%	6,6%
Fonds de roulement	0,583	0,826	1,027
Ratio de liquidité	0,510	0,721	0,936
Rotation des stocks	15,166	12,687	14,045
Rotation des comptes débiteurs	3,140	2,905	4,724
	Variation en pourcentage de certains postes		
Revenu d'exploitation, variation d'une année à l'autre	..%	-35,4%	42,7%
Dépenses d'exploitation, variation d'une année à l'autre	..%	-44,0%	34,6%
Bénéfice d'exploitation, variation d'une année à l'autre	..%	164,3%	149,5%

Branche 49

Conception de systèmes informatiques et services connexes

	1998	1999	2000
	Bilan (000 000 \$)		
Actifs	10 035	12 325	17 871
Encaisse et dépôts	1 182	2 433	3 133
Comptes débiteurs et revenu couru	2 488	3 456	3 933
Stocks	257	383	418
Placements	3 098	2 188	4 973
<i>Placements et comptes auprès des affiliées</i>	..	1 582	3 548
<i>Placements de portefeuille</i>	..	606	1 425
Prêts	183	113	135
<i>Hypothécaires</i>	21	61	57
<i>Non hypothécaires</i>	162	52	78
Engagements des clients comme acceptations
Immobilisations, nettes	1 092	1 367	1 894
Autres actifs	1 734	2 385	3 385
Passifs	5 897	7 832	10 105
Comptes créditeurs et exigibilités courues	2 496	3 013	3 827
Emprunts et comptes auprès des affiliées	1 039	2 267	2 965
Emprunts	1 777	1 834	2 434
<i>Emprunts et découverts</i>	..	1 414	1 674
<i>Auprès de banques</i>	..	660	696
<i>Auprès d'autres</i>	..	754	978
<i>Acceptations bancaires et papier</i>	..	0	6
<i>Obligations</i>	..	28	322
<i>Hypothèques</i>	..	393	432
Impôt sur le revenu différé	-60	22	-33
Engagements des clients comme acceptations
Autres passifs	645	696	912
Avoir	4 138	4 492	7 766
Capital-actions	3 237	4 516	8 607
Surplus d'apport et autres	1 695	143	191
Bénéfices non répartis	-795	-166	-1 033
	État des résultats (000 000 \$)		
Revenu d'exploitation	11 475	15 786	18 702
Ventes de biens et de services	11 256	15 597	18 457
Revenus d'intérêts et de dividendes chargés au compte d'opération
Autres revenus d'exploitation	219	189	245
Dépenses d'exploitation	11 248	15 339	19 115
Achats de biens, d'équipement et de services	7 217	7 647	10 751
Salaires, traitements et avantages sociaux des employés	3 470	5 552	6 917
Impôts indirects	..	53	79
Dépréciation, épuisement et amortissement	490	870	965
Dépenses d'intérêts chargés au compte d'opération
Autres dépenses d'exploitation	70	1 216	402
Bénéfice/perte d'exploitation	227	447	-412
Revenus d'intérêts et dividendes	107	201	172
Dépenses d'intérêts sur les emprunts	125	136	253
Gains/pertes	-75	-107	145
Bénéfice avant impôt sur le revenu	134	404	-349
Impôt sur le revenu	191	377	277
Part des gains des affiliées	-46	64	105
Bénéfice avant gains extraordinaires	-103	91	-521
Gains extraordinaires	1	2	-2
Bénéfice net	-102	93	-523
	Ratios sélectionnés		
Ratio des dettes à l'avoir	0,680	0,913	0,695
Marge bénéficiaire	2,0%	2,8%	-2,2%
Rendement de l'avoir	-2,5%	2,0%	-6,7%
Rendement des capitaux employés	0,1%	2,2%	-2,5%
Fonds de roulement	1,410	1,375	1,368
Ratio de liquidité	1,343	1,302	1,305
Rotation des stocks	44,633	41,251	44,733
Rotation des comptes débiteurs	4,613	4,568	4,755
	Variation en pourcentage de certains postes		
Revenu d'exploitation, variation d'une année à l'autre	..%	37,6%	18,5%
Dépenses d'exploitation, variation d'une année à l'autre	..%	36,4%	24,6%
Bénéfice d'exploitation, variation d'une année à l'autre	..%	96,7%	-192,3%

Branche 50

Services professionnels, scientifiques et techniques sauf conception de systèmes informatiques

	1998	1999	2000
	Bilan (000 000 \$)		
Actifs	42 329	42 948	53 826
Encaisse et dépôts	3 919	7 260	7 739
Comptes débiteurs et revenu couru	8 656	8 596	10 552
Stocks	2 341	2 342	2 587
Placements	16 226	13 618	19 604
<i>Placements et comptes auprès des affiliées</i>	..	7 995	11 560
<i>Placements de portefeuille</i>	..	5 624	8 044
Prêts	1 472	1 221	1 576
<i>Hypothécaires</i>	209	769	694
<i>Non hypothécaires</i>	1 262	452	883
Engagements des clients comme acceptations
Immobilisations, nettes	6 541	6 563	7 817
Autres actifs	3 173	3 349	3 952
Passifs	23 713	24 284	34 201
Comptes créditeurs et exigibilités courues	9 225	9 262	11 964
Emprunts et comptes auprès des affiliées	5 901	5 966	11 108
Emprunts	6 271	6 711	7 665
<i>Emprunts et découverts</i>	..	4 101	4 723
<i>Auprès de banques</i>	..	3 183	3 483
<i>Auprès d'autres</i>	..	918	1 239
<i>Acceptations bancaires et papier</i>	..	67	33
<i>Obligations</i>	..	154	564
<i>Hypothèques</i>	..	2 388	2 345
Impôt sur le revenu différé	284	189	573
Engagements des clients comme acceptations
Autres passifs	2 032	2 156	2 891
Avoir	18 616	18 664	19 625
Capital-actions	9 252	9 991	14 673
Surplus d'apport et autres	2 126	2 158	2 630
Bénéfices non répartis	7 239	6 516	2 322
	État des résultats (000 000 \$)		
Revenu d'exploitation	40 023	44 244	55 999
Ventes de biens et de services	38 393	43 359	54 661
Revenus d'intérêts et de dividendes chargés au compte d'opération
Autres revenus d'exploitation	1 630	886	1 338
Dépenses d'exploitation	38 613	42 824	54 519
Achats de biens, d'équipement et de services	24 758	25 951	34 385
Salaires, traitements et avantages sociaux des employés	12 046	14 881	17 456
Impôts indirects	..	311	408
Dépréciation, épuisement et amortissement	1 112	1 279	1 672
Dépenses d'intérêts chargés au compte d'opération
Autres dépenses d'exploitation	698	403	599
Bénéfice/perte d'exploitation	1 409	1 421	1 480
Revenus d'intérêts et dividendes	849	861	1 543
Dépenses d'intérêts sur les emprunts	600	313	624
Gains/pertes	1 137	227	1 118
Bénéfice avant impôt sur le revenu	2 792	2 196	3 518
Impôt sur le revenu	800	817	1 000
Part des gains des affiliées	819	708	544
Bénéfice avant gains extraordinaires	2 811	2 087	3 063
Gains extraordinaires	-34	-31	-44
Bénéfice net	2 777	2 056	3 019
	Ratios sélectionnés		
Ratio des dettes à l'avoir	0,654	0,679	0,957
Marge bénéficiaire	3,5%	3,2%	2,6%
Rendement de l'avoir	15,1%	11,2%	15,6%
Rendement des capitaux employés	10,6%	7,4%	9,2%
Fonds de roulement	1,557	1,512	1,276
Ratio de liquidité	1,395	1,342	1,157
Rotation des stocks	17,095	18,893	21,648
Rotation des comptes débiteurs	4,624	5,147	5,307
	Variation en pourcentage de certains postes		
Revenu d'exploitation, variation d'une année à l'autre	..%	10,5%	26,6%
Dépenses d'exploitation, variation d'une année à l'autre	..%	10,9%	27,3%
Bénéfice d'exploitation, variation d'une année à l'autre	..%	0,8%	4,2%

Branche 51

Gestion de sociétés et d'entreprises

	1998	1999	2000
	Bilan (000 000 \$)		
Actifs	312 301	310 173	365 273
Encaisse et dépôts	4 559	15 352	10 883
Comptes débiteurs et revenu couru	4 633	4 024	5 151
Stocks	1 695	1 546	916
Placements	270 797	260 415	318 020
<i>Placements et comptes auprès des affiliées</i>	..	223 859	281 203
<i>Placements de portefeuille</i>	..	36 556	36 817
Prêts	10 244	7 904	5 812
<i>Hypothécaires</i>	4 965	4 807	3 451
<i>Non hypothécaires</i>	5 279	3 097	2 361
Engagements des clients comme acceptations
Immobilisations, nettes	17 139	17 838	20 265
Autres actifs	3 234	3 095	4 225
Passifs	101 895	89 999	98 213
Comptes créditeurs et exigibilités courues	8 333	6 577	7 600
Emprunts et comptes auprès des affiliées	36 491	43 721	46 184
Emprunts	50 677	35 049	37 357
<i>Emprunts et découverts</i>	..	8 270	10 051
<i>Auprès de banques</i>	..	6 309	8 118
<i>Auprès d'autres</i>	..	1 961	1 933
<i>Acceptations bancaires et papier</i>	..	1 711	4 391
<i>Obligations</i>	..	15 221	12 940
<i>Hypothèques</i>	..	9 847	9 975
Impôt sur le revenu différé	1 733	1 318	1 146
Engagements des clients comme acceptations
Autres passifs	4 661	3 334	5 927
Avoir	210 406	220 175	267 060
Capital-actions	126 130	122 064	161 880
Surplus d'apport et autres	39 230	38 293	39 706
Bénéfices non répartis	45 046	59 818	65 474
	État des résultats (000 000 \$)		
Revenu d'exploitation	26 793	26 747	28 817
Ventes de biens et de services	7 546	9 081	10 686
Revenus d'intérêts et de dividendes chargés au compte d'opération	..	13 211	13 489
Autres revenus d'exploitation	19 247	4 455	4 642
Dépenses d'exploitation	11 993	13 371	15 014
Achats de biens, d'équipement et de services	6 908	7 401	8 023
Salaires, traitements et avantages sociaux des employés	3 431	3 674	3 959
Impôts indirects	..	351	544
Dépréciation, épuisement et amortissement	709	956	1 880
Dépenses d'intérêts chargés au compte d'opération
Autres dépenses d'exploitation	945	989	609
Bénéfice/perte d'exploitation	14 799	13 377	13 802
Revenus d'intérêts et dividendes	0	215	39
Dépenses d'intérêts sur les emprunts	4 173	3 582	3 644
Gains/pertes	687	-65	-102
Bénéfice avant impôt sur le revenu	11 313	9 945	10 094
Impôt sur le revenu	1 151	1 083	1 057
Part des gains des affiliées	3 477	4 811	6 117
Bénéfice avant gains extraordinaires	13 639	13 673	15 155
Gains extraordinaires	-63	-114	-582
Bénéfice net	13 576	13 559	14 573
	Ratios sélectionnés		
Ratio des dettes à l'avoir
Marge bénéficiaire	..%	..%	..%
Rendement de l'avoir	..%	..%	..%
Rendement des capitaux employés	..%	..%	..%
Fonds de roulement
Ratio de liquidité
Rotation des stocks
Rotation des comptes débiteurs
	Variation en pourcentage de certains postes		
Revenu d'exploitation, variation d'une année à l'autre	..%	-0,2%	7,7%
Dépenses d'exploitation, variation d'une année à l'autre	..%	11,5%	12,3%
Bénéfice d'exploitation, variation d'une année à l'autre	..%	-9,6%	3,2%

Branche 52**Services administratifs, services de soutien, services de gestion des déchets et services d'assainissement**

	1998	1999	2000
	Bilan (000 000 \$)		
Actifs	27 235	30 895	31 823
Encaisse et dépôts	2 030	3 725	3 725
Comptes débiteurs et revenu couru	6 002	4 828	5 193
Stocks	925	1 033	817
Placements	7 426	7 726	10 246
<i>Placements et comptes auprès des affiliées</i>	..	4 485	6 404
<i>Placements de portefeuille</i>	..	3 241	3 842
Prêts	709	1 749	1 787
<i>Hypothécaires</i>	153	329	299
<i>Non hypothécaires</i>	556	1 420	1 489
Engagements des clients comme acceptations
Immobilisations, nettes	7 570	7 508	7 202
Autres actifs	2 574	4 326	2 853
Passifs	17 909	20 071	22 383
Comptes créditeurs et exigibilités courues	4 122	4 557	5 406
Emprunts et comptes auprès des affiliées	5 966	6 405	8 037
Emprunts	5 648	5 091	6 845
<i>Emprunts et découverts</i>	..	3 082	3 583
<i>Auprès de banques</i>	..	2 561	2 943
<i>Auprès d'autres</i>	..	521	640
<i>Acceptations bancaires et papier</i>	..	370	325
<i>Obligations</i>	..	149	687
<i>Hypothèques</i>	..	1 490	2 249
Impôt sur le revenu différé	786	569	488
Engagements des clients comme acceptations
Autres passifs	1 387	3 449	1 608
Avoir	9 327	10 823	9 440
Capital-actions	3 471	4 170	5 117
Surplus d'apport et autres	678	1 060	1 305
Bénéfices non répartis	5 178	5 594	3 018
	État des résultats (000 000 \$)		
Revenu d'exploitation	35 372	38 747	42 472
Ventes de biens et de services	34 519	38 151	41 808
Revenus d'intérêts et de dividendes chargés au compte d'opération
Autres revenus d'exploitation	853	596	663
Dépenses d'exploitation	33 665	37 206	40 840
Achats de biens, d'équipement et de services	21 795	21 231	25 507
Salaires, traitements et avantages sociaux des employés	10 563	14 114	13 375
Impôts indirects	..	280	250
Dépréciation, épuisement et amortissement	973	1 186	1 506
Dépenses d'intérêts chargés au compte d'opération
Autres dépenses d'exploitation	333	396	201
Bénéfice/perte d'exploitation	1 708	1 541	1 632
Revenus d'intérêts et dividendes	842	604	676
Dépenses d'intérêts sur les emprunts	850	495	792
Gains/pertes	153	177	116
Bénéfice avant impôt sur le revenu	1 852	1 827	1 632
Impôt sur le revenu	440	497	512
Part des gains des affiliées	296	277	70
Bénéfice avant gains extraordinaires	1 708	1 607	1 190
Gains extraordinaires	8	16	54
Bénéfice net	1 716	1 623	1 243
	Ratios sélectionnés		
Ratio des dettes à l'avoir	1,245	1,062	1,576
Marge bénéficiaire	4,8%	4,0%	3,8%
Rendement de l'avoir	18,3%	14,8%	12,6%
Rendement des capitaux employés	11,1%	8,9%	7,5%
Fonds de roulement	1,139	1,326	1,151
Ratio de liquidité	1,029	1,214	1,084
Rotation des stocks	38,251	37,503	52,006
Rotation des comptes débiteurs	5,894	8,025	8,178
	Variation en pourcentage de certains postes		
Revenu d'exploitation, variation d'une année à l'autre	..%	9,5%	9,6%
Dépenses d'exploitation, variation d'une année à l'autre	..%	10,5%	9,8%
Bénéfice d'exploitation, variation d'une année à l'autre	..%	-9,7%	5,9%

Branche 53

Services d'enseignement

	1998	1999	2000
	Bilan (000 000 \$)		
Actifs	2 439	2 547	2 480
Encaisse et dépôts	312	543	440
Comptes débiteurs et revenu couru	435	403	464
Stocks	65	64	66
Placements	414	281	408
<i>Placements et comptes auprès des affiliées</i>	..	146	273
<i>Placements de portefeuille</i>	..	135	135
Prêts	38	46	71
<i>Hypothécaires</i>	4	15	39
<i>Non hypothécaires</i>	34	30	33
Engagements des clients comme acceptations
Immobilisations, nettes	1 003	1 014	843
Autres actifs	172	196	188
Passifs	2 177	1 971	2 103
Comptes créditeurs et exigibilités courues	454	477	442
Emprunts et comptes auprès des affiliées	667	385	601
Emprunts	537	492	493
<i>Emprunts et découverts</i>	..	247	258
<i>Auprès de banques</i>	..	208	189
<i>Auprès d'autres</i>	..	39	68
<i>Acceptations bancaires et papier</i>	0
<i>Obligations</i>	..	17	1
<i>Hypothèques</i>	..	228	234
Impôt sur le revenu différé	-1	-8	-9
Engagements des clients comme acceptations
Autres passifs	520	625	576
Avoir	262	575	377
Capital-actions	272	357	348
Surplus d'apport et autres	107	78	104
Bénéfices non répartis	-117	140	-75
	État des résultats (000 000 \$)		
Revenu d'exploitation	3 437	3 964	3 898
Ventes de biens et de services	3 049	3 682	3 702
Revenus d'intérêts et de dividendes chargés au compte d'opération
Autres revenus d'exploitation	388	283	196
Dépenses d'exploitation	3 392	3 914	3 902
Achats de biens, d'équipement et de services	1 878	2 094	2 206
Salaires, traitements et avantages sociaux des employés	1 375	1 645	1 454
Impôts indirects	..	20	21
Dépréciation, épuisement et amortissement	106	129	169
Dépenses d'intérêts chargés au compte d'opération
Autres dépenses d'exploitation	34	26	52
Bénéfice/perte d'exploitation	45	50	-3
Revenus d'intérêts et dividendes	15	13	14
Dépenses d'intérêts sur les emprunts	40	36	43
Gains/pertes	2	10	-8
Bénéfice avant impôt sur le revenu	21	38	-41
Impôt sur le revenu	30	29	21
Part des gains des affiliées	2	1	1
Bénéfice avant gains extraordinaires	-7	10	-61
Gains extraordinaires	-1	0	-2
Bénéfice net	-8	9	-63
	Ratios sélectionnés		
Ratio des dettes à l'avoir	4,592	1,524	2,900
Marge bénéficiaire	1,3%	1,3%	-0,1%
Rendement de l'avoir	-2,6%	1,7%	-16,1%
Rendement des capitaux employés	1,9%	2,8%	-1,6%
Fonds de roulement	0,767	0,936	0,911
Ratio de liquidité	0,723	0,884	0,861
Rotation des stocks	52,910	61,480	59,386
Rotation des comptes débiteurs	7,895	9,832	8,407
	Variation en pourcentage de certains postes		
Revenu d'exploitation, variation d'une année à l'autre	..%	15,3%	-1,7%
Dépenses d'exploitation, variation d'une année à l'autre	..%	15,4%	-0,3%
Bénéfice d'exploitation, variation d'une année à l'autre	..%	11,4%	-106,5%

Branche 54

Soins de santé et assistance sociale

	1998	1999	2000
	Bilan (000 000 \$)		
Actifs	17 448	15 734	18 253
Encaisse et dépôts	1 338	2 364	2 004
Comptes débiteurs et revenu couru	1 351	1 388	1 528
Stocks	227	244	295
Placements	4 182	3 559	5 100
<i>Placements et comptes auprès des affiliées</i>	..	2 194	2 760
<i>Placements de portefeuille</i>	..	1 365	2 339
Prêts	365	359	290
<i>Hypothécaires</i>	110	246	147
<i>Non hypothécaires</i>	255	113	143
Engagements des clients comme acceptations
Immobilisations, nettes	8 526	6 335	6 886
Autres actifs	1 459	1 486	2 151
Passifs	11 449	9 441	10 515
Comptes créditeurs et exigibilités courues	1 772	1 965	2 131
Emprunts et comptes auprès des affiliées	1 129	1 216	1 742
Emprunts	8 067	5 652	5 884
<i>Emprunts et découverts</i>	..	1 343	1 316
<i>Auprès de banques</i>	..	992	933
<i>Auprès d'autres</i>	..	351	382
<i>Acceptations bancaires et papier</i>	..	135	372
<i>Obligations</i>	..	452	466
<i>Hypothèques</i>	..	3 722	3 731
Impôt sur le revenu différé	51	56	154
Engagements des clients comme acceptations
Autres passifs	431	552	604
Avoir	5 999	6 293	7 738
Capital-actions	1 556	2 252	3 209
Surplus d'apport et autres	485	441	401
Bénéfices non répartis	3 958	3 599	4 128
	État des résultats (000 000 \$)		
Revenu d'exploitation	15 262	16 030	17 475
Ventes de biens et de services	13 189	14 119	15 778
Revenus d'intérêts et de dividendes chargés au compte d'opération
Autres revenus d'exploitation	2 073	1 911	1 697
Dépenses d'exploitation	13 850	14 478	15 747
Achats de biens, d'équipement et de services	6 211	6 449	6 673
Salaires, traitements et avantages sociaux des employés	6 981	7 298	8 233
Impôts indirects	..	159	155
Dépréciation, épuisement et amortissement	424	487	612
Dépenses d'intérêts chargés au compte d'opération
Autres dépenses d'exploitation	235	85	73
Bénéfice/perte d'exploitation	1 412	1 552	1 728
Revenus d'intérêts et dividendes	205	224	242
Dépenses d'intérêts sur les emprunts	397	398	439
Gains/pertes	29	66	93
Bénéfice avant impôt sur le revenu	1 248	1 444	1 624
Impôt sur le revenu	318	383	442
Part des gains des affiliées	112	126	143
Bénéfice avant gains extraordinaires	1 042	1 187	1 326
Gains extraordinaires	-1	-1	-13
Bénéfice net	1 040	1 186	1 313
	Ratios sélectionnés		
Ratio des dettes à l'avoir	1,533	1,091	0,986
Marge bénéficiaire	9,3%	9,7%	9,9%
Rendement de l'avoir	17,4%	18,9%	17,1%
Rendement des capitaux employés	8,9%	11,3%	10,8%
Fonds de roulement	3,825	1,471	1,456
Ratio de liquidité	3,753	1,396	1,380
Rotation des stocks	67,212	65,810	59,338
Rotation des comptes débiteurs	11,301	11,551	11,435
	Variation en pourcentage de certains postes		
Revenu d'exploitation, variation d'une année à l'autre	..%	5,0%	9,0%
Dépenses d'exploitation, variation d'une année à l'autre	..%	4,5%	8,8%
Bénéfice d'exploitation, variation d'une année à l'autre	..%	10,0%	11,3%

Branche 55

Arts, spectacles et loisirs

	1998	1999	2000
	Bilan (000 000 \$)		
Actifs	11 527	14 099	15 318
Encaisse et dépôts	922	1 751	1 882
Comptes débiteurs et revenu couru	683	817	934
Stocks	397	293	438
Placements	2 395	3 051	3 077
<i>Placements et comptes auprès des affiliées</i>	..	2 096	2 329
<i>Placements de portefeuille</i>	..	955	748
Prêts	283	254	205
<i>Hypothécaires</i>	41	125	96
<i>Non hypothécaires</i>	242	129	109
Engagements des clients comme acceptations
Immobilisations, nettes	5 848	7 138	7 806
Autres actifs	999	795	975
Passifs	8 334	9 619	10 195
Comptes créditeurs et exigibilités courues	1 303	1 675	1 889
Emprunts et comptes auprès des affiliées	2 401	2 332	2 787
Emprunts	3 563	4 405	4 321
<i>Emprunts et découverts</i>	..	2 398	2 676
<i>Auprès de banques</i>	..	1 995	2 045
<i>Auprès d'autres</i>	..	403	631
<i>Acceptations bancaires et papier</i>	..	96	77
<i>Obligations</i>	..	153	163
<i>Hypothèques</i>	..	1 757	1 405
Impôt sur le revenu différé	80	46	58
Engagements des clients comme acceptations
Autres passifs	989	1 161	1 141
Avoir	3 193	4 480	5 123
Capital-actions	2 022	2 286	2 613
Surplus d'apport et autres	367	439	778
Bénéfices non répartis	804	1 755	1 732
	État des résultats (000 000 \$)		
Revenu d'exploitation	12 664	22 552	26 300
Ventes de biens et de services	11 837	21 785	25 618
Revenus d'intérêts et de dividendes chargés au compte d'opération
Autres revenus d'exploitation	827	767	682
Dépenses d'exploitation	10 271	17 774	20 408
Achats de biens, d'équipement et de services	7 557	14 147	15 668
Salaires, traitements et avantages sociaux des employés	2 009	2 133	2 922
Impôts indirects	..	566	567
Dépréciation, épuisement et amortissement	519	694	926
Dépenses d'intérêts chargés au compte d'opération
Autres dépenses d'exploitation	186	233	324
Bénéfice/perte d'exploitation	2 393	4 779	5 892
Revenus d'intérêts et dividendes	52	104	117
Dépenses d'intérêts sur les emprunts	298	317	326
Gains/pertes	33	38	35
Bénéfice avant impôt sur le revenu	2 180	4 604	5 717
Impôt sur le revenu	99	188	131
Part des gains des affiliées	-12	73	12
Bénéfice avant gains extraordinaires	2 069	4 489	5 598
Gains extraordinaires	4	1	13
Bénéfice net	2 073	4 490	5 611
	Ratios sélectionnés		
Ratio des dettes à l'avoir	1,867	1,504	1,387
Marge bénéficiaire	18,9%	21,2%	22,4%
Rendement de l'avoir	64,8%	100,2%	109,3%
Rendement des capitaux employés	25,3%	42,4%	48,0%
Fonds de roulement	0,876	1,268	1,282
Ratio de liquidité	0,749	1,154	1,135
Rotation des stocks	31,913	76,866	59,991
Rotation des comptes débiteurs	18,534	27,606	28,152
	Variation en pourcentage de certains postes		
Revenu d'exploitation, variation d'une année à l'autre	..%	78,1%	16,6%
Dépenses d'exploitation, variation d'une année à l'autre	..%	73,1%	14,8%
Bénéfice d'exploitation, variation d'une année à l'autre	..%	99,7%	23,3%

Branche 56

Hébergement et services de restauration

	1998	1999	2000
	Bilan (000 000 \$)		
Actifs	34 341	34 687	34 759
Encaisse et dépôts	2 076	2 852	2 442
Comptes débiteurs et revenu couru	1 124	1 273	1 214
Stocks	1 015	1 070	1 003
Placements	5 867	5 103	6 064
<i>Placements et comptes auprès des affiliées</i>	..	4 250	4 555
<i>Placements de portefeuille</i>	..	853	1 510
Prêts	619	669	511
<i>Hypothécaires</i>	234	522	387
<i>Non hypothécaires</i>	385	146	124
Engagements des clients comme acceptations
Immobilisations, nettes	21 130	21 905	21 125
Autres actifs	2 509	1 815	2 398
Passifs	27 755	27 334	27 836
Comptes créditeurs et exigibilités courues	4 364	4 195	4 215
Emprunts et comptes auprès des affiliées	9 727	9 678	10 780
Emprunts	12 680	12 213	11 596
<i>Emprunts et découverts</i>	..	4 708	4 474
<i>Auprès de banques</i>	..	4 074	3 422
<i>Auprès d'autres</i>	..	634	1 052
<i>Acceptations bancaires et papier</i>	..	552	464
<i>Obligations</i>	..	779	730
<i>Hypothèques</i>	..	6 173	5 928
Impôt sur le revenu différé	278	53	240
Engagements des clients comme acceptations
Autres passifs	706	1 195	1 005
Avoir	6 586	7 352	6 923
Capital-actions	6 366	7 032	6 134
Surplus d'apport et autres	715	945	868
Bénéfices non répartis	-494	-625	-79
	État des résultats (000 000 \$)		
Revenu d'exploitation	39 618	40 764	43 511
Ventes de biens et de services	37 059	38 589	41 709
Revenus d'intérêts et de dividendes chargés au compte d'opération
Autres revenus d'exploitation	2 559	2 175	1 802
Dépenses d'exploitation	37 545	38 822	41 990
Achats de biens, d'équipement et de services	25 473	25 263	26 640
Salaires, traitements et avantages sociaux des employés	9 721	10 746	12 283
Impôts indirects	..	779	821
Dépréciation, épuisement et amortissement	1 471	1 485	1 758
Dépenses d'intérêts chargés au compte d'opération
Autres dépenses d'exploitation	880	548	489
Bénéfice/perte d'exploitation	2 073	1 942	1 521
Revenus d'intérêts et dividendes	418	255	323
Dépenses d'intérêts sur les emprunts	1 552	1 199	1 271
Gains/pertes	36	162	102
Bénéfice avant impôt sur le revenu	974	1 160	674
Impôt sur le revenu	355	453	424
Part des gains des affiliées	247	192	154
Bénéfice avant gains extraordinaires	866	899	404
Gains extraordinaires	146	-23	-11
Bénéfice net	1 012	877	393
	Ratios sélectionnés		
Ratio des dettes à l'avoir	3,402	2,977	3,232
Marge bénéficiaire	5,2%	4,8%	3,5%
Rendement de l'avoir	13,2%	12,2%	5,8%
Rendement des capitaux employés	7,1%	6,2%	4,8%
Fonds de roulement	0,667	0,706	0,690
Ratio de liquidité	0,552	0,584	0,578
Rotation des stocks	39,032	38,085	43,363
Rotation des comptes débiteurs	35,255	32,019	35,843
	Variation en pourcentage de certains postes		
Revenu d'exploitation, variation d'une année à l'autre	..%	2,9%	6,7%
Dépenses d'exploitation, variation d'une année à l'autre	..%	3,4%	8,2%
Bénéfice d'exploitation, variation d'une année à l'autre	..%	-6,3%	-21,7%

Branche 57

Autres services, sauf les administrations publiques

	1998	1999	2000
	Bilan (000 000 \$)		
Actifs	24 111	22 077	26 050
Encaisse et dépôts	1 449	2 989	2 768
Comptes débiteurs et revenu couru	2 919	2 959	4 414
Stocks	2 297	2 257	2 524
Placements	4 420	5 130	3 420
<i>Placements et comptes auprès des affiliées</i>	..	3 701	1 538
<i>Placements de portefeuille</i>	..	1 430	1 882
Prêts	391	295	375
<i>Hypothécaires</i>	44	196	215
<i>Non hypothécaires</i>	347	99	160
Engagements des clients comme acceptations
Immobilisations, nettes	7 901	6 194	8 385
Autres actifs	4 734	2 254	4 164
Passifs	16 147	12 955	20 766
Comptes créditeurs et exigibilités courues	3 497	3 553	3 633
Emprunts et comptes auprès des affiliées	5 500	3 467	6 030
Emprunts	3 773	3 585	4 551
<i>Emprunts et découverts</i>	..	1 596	2 365
<i>Auprès de banques</i>	..	1 369	1 984
<i>Auprès d'autres</i>	..	227	381
<i>Acceptations bancaires et papier</i>	..	64	33
<i>Obligations</i>	..	2	145
<i>Hypothèques</i>	..	1 922	2 008
Impôt sur le revenu différé	291	116	391
Engagements des clients comme acceptations
Autres passifs	3 086	2 234	6 161
Avoir	7 964	9 122	5 284
Capital-actions	4 109	3 145	3 510
Surplus d'apport et autres	543	1 223	986
Bénéfices non répartis	3 312	4 753	788
	État des résultats (000 000 \$)		
Revenu d'exploitation	27 508	29 121	31 754
Ventes de biens et de services	26 185	27 526	30 645
Revenus d'intérêts et de dividendes chargés au compte d'opération
Autres revenus d'exploitation	1 322	1 595	1 109
Dépenses d'exploitation	26 982	27 991	30 282
Achats de biens, d'équipement et de services	19 973	19 509	20 278
Salaires, traitements et avantages sociaux des employés	5 953	7 315	8 656
Impôts indirects	..	255	245
Dépréciation, épuisement et amortissement	798	776	915
Dépenses d'intérêts chargés au compte d'opération
Autres dépenses d'exploitation	260	136	187
Bénéfice/perte d'exploitation	525	1 130	1 472
Revenus d'intérêts et dividendes	161	173	183
Dépenses d'intérêts sur les emprunts	627	375	430
Gains/pertes	-235	286	66
Bénéfice avant impôt sur le revenu	-177	1 215	1 292
Impôt sur le revenu	45	204	355
Part des gains des affiliées	84	48	2
Bénéfice avant gains extraordinaires	-137	1 058	939
Gains extraordinaires	-7	-7	-20
Bénéfice net	-144	1 051	918
	Ratios sélectionnés		
Ratio des dettes à l'avoir	1,164	0,773	2,003
Marge bénéficiaire	1,9%	3,9%	4,6%
Rendement de l'avoir	-1,7%	11,6%	17,8%
Rendement des capitaux employés	2,2%	8,4%	8,1%
Fonds de roulement	1,203	1,372	1,665
Ratio de liquidité	0,875	1,021	1,295
Rotation des stocks	11,975	12,905	12,580
Rotation des comptes débiteurs	9,424	9,843	7,194
	Variation en pourcentage de certains postes		
Revenu d'exploitation, variation d'une année à l'autre	..%	5,9%	9,0%
Dépenses d'exploitation, variation d'une année à l'autre	..%	3,7%	8,2%
Bénéfice d'exploitation, variation d'une année à l'autre	..%	115,2%	30,3%